1A SECCION 1

SERVICIO DE ASSOCIATED PRESS
Esta queda autorizada para usar nuestro servicio y noticias de información.
HILO DIRECTO CON NUEVA YORK

DIARIO DE LA MARINA

El DIARIO DE LA MARINA es el periódico más antiguo de Cuba. Fué fundado en el año mil ochocientos treinta y dos.
SERVICIOS ESPECIALES DE ESPAÑA

1A SECCION 1

AÑO CV.—NUM. 16 | ACOGIDO A LA FRANQUICIA POSTAL | LA HABANA, MARTES, 19 DE ENERO DE 1937.—SANTOS MARIO, OCTAVIO Y AUGUSTO | TIEMPO PARA HOY: BUENO | PRECIO: 5 CENTAVOS

PARTIERON ANOCHE RUMBO A LAS VILLAS, EL PRESIDENTE, EL JEFE DEL EJERCITO Y OTRAS PERSONALIDADES

(COLUMNA DOS

Estiman los nacionalistas que en Marzo habrán conquistado totalmente a España

IMPRESIONES

La solución del problema docente ha de producir un legítimo regocijo en toda la nación.

Ahora depende, en primer término, de los propios estudiantes el que no se vuelva a enredar la madeja que tanto trabajo ha costado desenredar.

Decimos de los propios estudiantes porque la experiencia enseña que son éstos los que, en definitiva, pagan los vidrios rotos de los tumultos estudiantiles.

Cuando en Octubre de 1930 comenzaron las pedradas a los escaparates y a las farolas de nuestras principales avenidas, estaba todo el mundo muy lejos de sospechar que aquellos vidrios habrían de pagarlos, con la irracción de ocho cursos académicos, los entusiastas lapidarios de aquellos días.

Nuestra juventud estudiosa ha sido muy mal orientada sobre la actitud que al estudiante le es dable asumir ante los acaecimientos políticos y revolucionarios de cierta envergadura. Se le exigió al estudiante, como tal, equivocada o maliciosamente, una intervención directa en las cuestiones públicas, ya fuera en forma de participación cívica o de acción revolucionaria; esto es, se le obligó a actuar en su condición de estudiante y no en la de ciudadano, que era la única que lógica y lícitamente pudo haber puesto a contribución. En esta forma se produjo lo inevitable, lo que no debemos tolerar que se repita en la Historia de Cuba: se crucificó la Enseñanza, única gran víctima de nuestro ciclo revolucionario.

La Enseñanza, así con mayúscula, fué inmolada sin que se sepa por qué, pues no sucumbió por ninguna cuestión docente, sino por algo que no logró interrumpir el curso normal de ninguna actividad de la nación.

No logramos nunca comprender en qué podía afectar a los estudios de un hombre la existencia de un régimen político detestable, ni por qué el joven estudiante había de arrojar los libros por la ventana y no habían de hacer otro tanto el periodista con su pluma, el abogado, con su toga, el médico, con su estetoscopio, el ingeniero, con sus compases, el albañil, con su cuchara, el barbero, con su tijera, el ciego, con su perro, y la limosnera, con el niño alquilado...

Y conste que no fuí de los que, escudándose en la inconformidad con elementos y procedimientos, dejaron a los muchachos a merced de golillas y corchetes, que sí en esa Universidad se me pidió en mil ocasiones la cabeza fué porque las cabezas de los que la pedían hubieron, sin duda, de perder la memoria; pues creí que el haberlos amparado contra la Autoridad me obligaba, siendo de justicia, a defender a la Autoridad de sus injustos ataques, y si en un caso me peligró la vida, era lógico que en el caso a la inversa me aconteciera lo mismo.

Pensaba y sigo pensando que el estudiante, en su condición de tal, no tiene por qué solidarizarse con ninguna causa política, por mucho que resplandezca la justicia de esta última. Y no puede ser de otro modo, pues desde el punto y hora en que empuña el fusil será un revolucionario; si manipula unas bombas, un dinamitero, y si comete un delito, un delincuente. Cualquiera de esas cosas sería si cualquiera de esas cosas realizase, aunque no abandonara los libros; pero con más razón aún si dice adiós, o simplemente hasta luego, a las aulas y a los estudios.

La pretensión de erigirse en casta ahita de privilegios es tan absurda que nuestros jóvenes estudiosos tienen que renunciar a ella en «forma irrevocable». Y el derecho de que se creen asistidos, mejor aún, el deber de que se creen impelidos a intervenir activamente en las cuestiones públicas deben asimismo declinarlo si desean no salirse de las funciones propias de su edad y de hombres por los que el Estado paga para que reciban lecciones y no para que las den.

Este es un consejo sano. No importe que venga de un hombre aborrecido como el que estas líneas escribe. Procuren los estudiantes atenerse a él, que

«non vale el azor menos
por nascer en vil nío
ni los consejos buenos
por los decir judío»...

J. I. R.

"VAMOS A ACELERAR LAS OBRAS PUBLICAS YA EN MARCHA".-LAREDO BRU

Expuso el señor Presidente los motivos de su viaje y la cooperación brindada a sus empeños por el Jefe del Ejército que le acompaña también en el viaje

LAS SEÑORAS DE LAREDO Y BATISTA Y OTRAS PERSONALIDADES, PARTICIPAN EN LA EXCURSION

Anoche, pocos minutos después de las diez, se puso en marcha, rumbo a la provincia de Santa Clara, el tren especial que conduce al Presidente de la República, coronel Laredo Bru, y al Jefe del Ejército, coronel Fulgencio Batista.

Ambas autoridades van acompañadas de sus respectivas esposas.

También embarcaron los ayudantes presidenciales teniente Flaquer y Estévez, y los ayudantes del Jefe del Ejército, capitanes Cantillo y Alonso.

Un público numeroso, en el que estaban representadas todas las clases sociales, llenó materialmente la Estación para despedir a los distinguidos viajeros.

Entre las autoridades militares recordamos al Jefe de la Marina de Guerra, coronel González, y a muchos jefes y oficiales de dicho Cuerpo; a jefes y oficiales del Ejército y de la Policía Nacional, a los representantes López Blanco, Martínez Fraga, Palma, etc.; a los senadores Carrillo, Alonso Pujol, Font, etc.; a los Secretarios de Justicia, doctor Castellanos; de la Presidencia, doctor Bringuier; de Educación, doctor Sirgo; de Agricultura, doctor López; de Defensa, doctor Remos; de Trabajo, doctor Portuondo; de Gobernación, doctor Giménez Lanier; de Obras Públicas, señor Casas, etc., etc.

Los excursionistas se dirigen a Trinidad, Sancti Spíritus y Cienfuegos.

Declaraciones sobre la excursión

El Secretario de la Presidencia, Dr. José Enrique Bringuier, entregó a los reporters palatinos una nota contentiva de las declaraciones hechas a la Prensa por el Jefe del Estado.

Comienza manifestando éste que «va en marcha la movilización del trabajo que va a desenvolver la Administración pública, se dirige a Trinidad, Sancti Spíritus y Cienfuegos, para darle impulso a las carreteras ya comenzadas.

Agrega que a ese objeto «ha obtenido la cooperación del ilustre jefe del Ejército, coronel Fulgencio Batista».

En dichas declaraciones se expresa, además, que el Presidente «ve con orgullo que elementos solventes de la provincia villareña se han prestado a facilitar gran cantidad de materiales, teniendo la seguridad de que con ellos y los escasos dineros de que se dispone, habrá de dársele cima a la obra cuya administración va a ser intervenida directamente por el pueblo en forma de comisiones».

Añade la nota que estas comisiones trabajarán a petición del Departamento de Obras Públicas, el que, «lejos de sentirse lastimado por esta ingerencia, ha pedido dicha cooperación al pueblo, en prenda de demostración de la diafanidad de su proceder».

Un momento interesante de la partida, rumbo a Las Villas, del Presidente de la República, coronel Laredo Bru, y del Jefe del Ejército Constitucional, coronel Fulgencio Batista. Tan distinguidas personalidades aparecen rodeadas del Secretario de Gobernación, doctor Giménez Lanier, y del Secretario de Educación, doctor F. Sirgo.

Toma de posesión del doctor Ortega como Presidente de la Comisión Reestructuradora de la Universidad y otros detalles de estos actos en el Alma Máter, véalos en la página tres.

Más de medio millón de pesos se empleará en la construcción del Sanatorio Antituberculoso de Trinidad. Vea la página 17.

Cambiaron impresiones los miembros de las Comisiones reorganizadoras de los planteles oficiales de enseñanza

El Secretario de Educación les manifestó que creía muy conveniente que se reunieran para designar una Comisión Mixta que confeccionaría un plan global de los sistemas

En el Salón de Actos de la Secretaría de Educación, hemiciclo de la antigua Cámara de Representantes, se reunieron en las últimas horas de la tarde de ayer todas las comisiones reorganizadoras de los distintos planteles oficiales de enseñanza con el doctor Gonzalo Cuní, Subsecretario de Educación, y el doctor José Manuel Pérez Cabrera, Director de la Enseñanza.

Después fueron pasando, separadamente, al despacho del Secretario de Educación, doctor Fernando Sirgo, donde hubieron de quedar constituídas una vez que todos sus integrantes presentaron sus credenciales respectivas y suscribieron las actas correspondientes, a las que dió lectura el propio Secretario de Educación.

La primera en constituirse fué la Comisión Reorganizadora de la Segunda Enseñanza, siguiéndole en orden las de las Escuelas Normales, Profesionales de Comercio, Artes y Oficios, Técnicas Industriales, Agrimensura, Escuela Nacional de Bellas Artes y su anexa, Escuelas Especiales e Instrucción Primaria.

A todas ellas hubo de manifestar el doctor Fernando Sirgo, Secretario de Educación, que debían proceder a designar sus respectivos presidentes y secretarios y que confiaba en que el más halagüeño de los éxitos coronaría su gestión.

También les indicó que, después de realizar los planes de cada enseñanza en particular, sería conveniente que todas las comisiones, en reunión plenaria o comisión mixta, confeccionaran un plan global, haciendo un todo armónico de nuestro sistema de enseñanza.

Finalmente consignó que concurriría a algunas sesiones de dichas comisiones—las que ellos tuvieran a bien escoger para oirle—, a fin de informarlas del criterio del Gobierno y, en algunos casos, de su criterio particular.

Designaciones de Presidentes y Secretarios

Inmediatamente después de constituídas, las comisiones pasaron a reunirse en distintos salones de la propia Secretaría de Educación, a fin de dejar designados en la misma noche de ayer sus presidentes y secretarios.

Resultaron electos:

Comisión Reorganizadora de la Segunda Enseñanza: don Carlos de la Torre, presidente; y doctor Raimundo Lazo, secretario.

Comisión Reorganizadora de las Escuelas Normales: doctor Alfredo M. Aguayo, presidente; y doctora Vicenta Antuña, secretaria.

Comisión Reorganizadora de las Escuelas Profesionales de Comercio: doctor Pablo F. Lavín, presidente; y doctor Carlos Peña, secretario.

Comisión Reorganizadora de las Escuelas de Artes y Oficios: ingeniero Fernando González, presidente; e ingeniero Manuel Lavastida, secretario.

Comisión Reorganizadora de las Escuelas Técnicas Industriales: ingeniero Gustavo Sterling, presidente, e ingeniero Miguel González Parra, secretario.

Comisión Reorganizadora de las Escuelas de Agrimensura: ingeniero Ignacio Pérez Díaz, presidente; y doctor Ciro Sosa y de Quesada, secretario.

Comisión Reorganizadora de la Escuela de San Alejandro y su anexa: maestro Antonio Rodríguez Morey, presidente; y doctor Nicolás Pérez Raventós, secretario.

Comisión Reorganizadora de las Escuelas Especiales: doctora Consuelo Jiménez Rebollar, presidenta; señorita Amparo del Río, secretaria.

Comisión Reorganizadora de la Enseñanza Primaria: doctor Diego González, presidente; y doctora Ana Etchegoyen, secretaria.

Acuerdos de próximas reuniones

Hasta entrada la noche estuvieron reunidas en la Secretaría de Educación, cambiando impresiones sobre distintos tópicos relacionados con la estructuración de los planteles oficiales de enseñanza, las comisiones reorganizadoras de referencia.

He aquí los acuerdos tomados respecto a las reuniones próximas:

La Comisión de Artes y Oficios se reunirá en el local de la Escuela de Artes y Oficios de La Habana, hoy, a las cuatro de la tarde.

La Comisión de las Escuelas Profesionales de Comercio celebrará sesión hoy, a las nueve de la noche, en Cuba y Lamparilla, local de la Escuela de Comercio de La Habana.

También hoy, a las cinco de la tarde, se ha de reunir, en la Secretaría de Educación, la Comisión de las Escuelas Técnicas Industriales.

La Comisión de las Escuelas de Agrimensura no se reunirá hasta el próximo sábado, a las dos de la tarde.

La Comisión de las Escuelas Normales acordó ayer llevar a efecto sus reuniones en el edificio de Pedagogía de la Universidad e invitar para la de hoy al doctor Fernando Sirgo, Secretario de Educación.

Las otras comisiones no han fijado aún los días y horas en que se reunirán. La de Instrucción Primaria ha acordado, sin embargo, celebrar tres sesiones a la semana, en un local de la Universidad de La Habana.

Hace falta renovar la organización de las Normales

El doctor Alfredo M. Aguayo, presidente de la Comisión de las Escuelas Normales, declaró ayer a los periodistas, a su salida de la Secretaría de Educación, que era muy necesaria la renovación de la organización actual, caduca y anticuada, de las Escuelas Normales.

Manifestó que en muchos países estaban desapareciendo dichos planteles y consideró impreparados para empezar a estudiar una profesión tan responsable como la del maestro a los muchachos de catorce años.

También cambiamos ayer unas palabras con el presidente de la Comisión de la Segunda Enseñanza, doctor Carlos de la Torre, el sabio naturalista cubano, que no quiso hacer declaraciones de ninguna especie, limitándose sólo a narrar, sutil e irónicamente, el cuento de la cotorrita...

Se entrevistan con el Secretario

Varias delegadas a la Comisión Reorganizadora de las Escuelas Especiales se entrevistaron anoche con el Secretario de Educación, doctor Fernando Sirgo, para hacerle saber que entre las mismas no había ninguna especializada en música y que ésta era una de las materias propias de las Escuelas Especiales.

El Secretario de Educación les prometió dar una solución adecuada al asunto.

Cambios de personal en Educación

Algunos ascensos, nombramientos y cesantías fueron dictados ayer en la Secretaría de Educación:

He aquí la relación de los mismos:

Martín Caraballo, oficial clase quinta, ha sido rebajado a la categoría de oficial clase cuarta, ocupando el cargo de Rafael M. Acosta, que ha sido dejado cesante junto con las siguientes personas:

Francisco Martínez, oficial clase segunda; Héctor de la Torre, oficial clase tercera; José Roa, Flora Giménez, oficial clase segunda; José Morilla, jornalero; Juan C. Rosado, oficial clase tercera; Noemí Prieto, auxiliar clase segunda; Narciso Duquesne, ordenanza; Mercedes Díaz de Villega, oficial clase segunda; María Carlota Cuervo, oficial clase quinta; Pedro Pérez Mesa, oficial clase tercera; Antonio Suárez del Villar, oficial clase tercera; Oscar Goanega, oficial clase tercera.

Nombramientos: Otilia L. Cabrera, oficial clase segunda; Graciela Sirgo, oficial clase tercera; Lidia Cervera, Joaquín Nodarse, jornalero; Héctor Lot, oficial clase tercera; Julia Ruiz, auxiliar clase segunda; Severino Cintura, ordenanza; Onelia Díaz Argüelles, oficial clase cuarta; Humberto Núñez, oficial clase cuarta; Osvaldo Sirgo, oficial clase tercera; Osvaldo Orta, oficial clase tercera; Miguel Angel de la Guardia, oficial clase cuarta.

Ascendidos: Adelaida Márquez y Roberto Caíñas, a oficiales clase quinta.

EL GOBIERNO DE VALENCIA INTENTA INVADIR DE EXTRANJEROS ESPAÑOLES SUS DOMINIOS, BURLANDOSE DE TODOS

Aunque la Comisión tiene algunas esperanzas en lo del voluntariado, las naciones anti-rojas creen que los marxistas españoles anulan toda gestión de paz

LONDRES, enero 18. (AP).—La perspectiva de que Europa logre localizar la guerra civil española y mantener la paz en Europa, parecía haber mejorado ligeramente esta noche, según declaración de los observadores neutrales.

Una subcomisión del Comité de neutralidad internacional se reunió hoy con el fin de introducir la prohibición del voluntariado extranjero en el pacto general de no intervención y se tiene entendido que Portugal está dispuesta a consentir en que se tome un acuerdo por separado para bloquear los alistamientos de extranjeros.

Alemania e Italia se han pronunciado ya por la eliminación de todos los extranjeros que participan en la guerra civil.

Los periódicos de Roma ponen de relieve la necesidad de dar fin a todas las formas de intervención, mientras los centros fascistas se muestran indignados por el anunciado decreto del Gobierno rojo de Valencia, concediendo la nacionalización española a todos los voluntarios extranjeros que pelean en sus filas.

Virginio Gayda, escritor italiano bien informado, declara que el anunciado decreto serviría para que los extranjeros que han entrado en España y los que entren en lo sucesivo queden al margen del control del Comité de neutralidad internacional en el caso de que decida la vigilancia de las fronteras.

Moscú persiste en su negativa a prohibir el voluntariado a menos de que las demás potencias accedan a esa medida.

El Embajador alemán Ulrich von Hassel salió de Roma para Berlín al objeto de informar al Fuehrer acerca de las conversaciones de Goering con Mussolini mientras Goering se dirigió a la isla de Capri, cerca de Nápoles, donde pasará unas breves vacaciones.

El doctor Costales Latatú, que asumirá hoy la dirección del Hospital Calixto García.—(Información en la página tres)

Jane Anderson relatará sus trágicas peripecias en España

Pocas novelas igualarán en emoción, en interés y en trágica ansiedad a la historia de Jane Anderson de Cienfuegos, corresponsal de guerra en España de varios importantes diarios extranjeros. Y es que esta ilustre escritora americana, que estuvo a punto de ser fusilada por los marxistas, pone en ella, en estilo brillante, todo el patético verismo de sus impresiones. Rescatada de la muerte cuando parecía que ya no había salvación para ella, conservó de esa terrible hora la angustia de pensar que no volvería a ver a los suyos y que su vida terminaba tristemente ante el paredón de un campo de tiro. Sin embargo, ni entonces, cuando todo estaba a punto de concluir, ni luego, cuando se le exigió juramento de que callaría todo lo que había visto—y que ahora relatará para los lectores del DIARIO DE LA MARINA—, flaqueó su espíritu. Firme, intrépida, desafiando la muerte que la acechaba, supo resistir y triunfó. Cuando los agentes consulares de los Estados Unidos lograron su libertad, conservaba dos cosas de valor inestimable: su libertad de acción y su integridad de escritora que no claudicó ante el peligro.

«Usted recobrará su libertad si se compromete a salir de España y jura olvidar todo lo que ha visto»—se le dijo. Su respuesta fué negativa. «Su documentación será destruída y usted aparecerá como muerta en la línea de combate»—insistieron sus aprehensores—. «Nadie sabrá jamás la verdad». Y se negó de nuevo a ceder. Y mantuvo su actitud serena, indiferente ante el peligro que sobre ella se cernía, impulsada por el anhelo de no sustraer al público esas dolorosas emociones, tanto más intensas cuanto más afectaban su corazón de mujer y su orgullo profesional.

Jane Anderson

Y aquellas horas de ansiedad, de sinsabores, de angustias, al final de las cuales entrevía el cuadro del fusilamiento y parecía escuchar el seco estallido de la descarga de los matísers, van a quedar plasmadas en una serie de artículos, plena de incentivos y de colorido que el DIARIO DE LA MARINA ofrecerá a sus lectores. No es necesario que hagamos alusión a los cuadros de horror y de duelo que ha visto y que se propone relatar. Su obra permitirá conocer la verdadera tragedia del pueblo español en estas horas de esfuerzos por rescatar la civilización europea, contra la cual combaten los adeptos de la Tercera Internacional, ayudados por las hordas modernas de Ghengis Khan.

GOERING DICE QUE MUY PRONTO LA EUROPA SE DIVIDIRA EN 2 TENDENCIAS UNICAS: EL FASCISMO Y EL COMUNISMO

Nápoles recibió en triunfo al General alemán, que actúa como lugar teniente de Adolfo Hitler y en quien la mirada de Europa entera se fija en estos momentos de inquietud

ROMA enero 18. (AP)—El coronel Hermann Wilhelm Goering, ministro del Aire Alemán, en un discurso que pronunció anoche en esta capital, predijo que en Europa se planteará el conflicto entre el fascismo y el comunismo.

En una reunión privada que se celebró en el Club Alemán de Roma, Goering, según una de las personas que estaba presente, dijo que Europa está dividida en dos bandos, de cultura y de buena fe y el otro de destrucción y sangre.

«Una gran rpueba demostrará cuál de estos dos grupos ha de prevalecer en Europa», añadió el lugarteniente de Hitler.

La noticia de que el gobierno rojo de Valencia ha concedido la nacionalidad española a los extranjeros que luchan a su lado en la guerra civil ha causado indignación en los centros oficiales.

El escritor Vincinlo Gayba asegura que esa resolución facilita la entrada de más voluntarios en España.

La noticia llegó después de la salida de Roma de tres diplomáticos extranjeros y en momentos en que habían terminado las entrevistas entre Goering y el primer ministro Mussolini.

Goering salió para Nápoles como huesped del Príncipe heredero. El Embajador inglés Sir Eric Drummond partió para Londres después de conferenciar con el ministro de Estado Conde Galeazzo Ciano y el embajador alemán von Hassel salió para Berlín para informar a Hitler acerca del resultado de las conversaciones entre Mussolini y Goering.

En un alto centro fascista se declaró que la respuesta de Italia a la reciente nota de la Gran Bretaña pidiendo la suspensión del envío de voluntarios a España tendrá en cuenta la noticia de que el régimen de Valencia ha concedido la ciudadanía a los extranjeros que combaten en sus filas.

Gayda, en un artículo que publica el periódico «Giornale d-Italia» dice que el decreto de naturalización es una farsa y agrega:

«Está destinado a amparar el contrabando humano que va a España y e impedir que pueda tomarse el acuerdo propuesto por Italia y Alemania de que sean retirados todos los extranjeros que están combatiendo actualmente en la Península.

«Bastará—dice—con proveer a los extranjeros que deseen cruzar la frontera con unos pasaportes españoles, en virtud de la automática naturalización acordada por el decreto de Valencia, para que sea imposible todo control en las fronteras españolas».

Fué recibido con grandes manifestaciones de entusiasmo por el pueblo napolitano el general Hermann Wilhelm Goering

NAPOLES, Italia, enero 18. (AP.) El coronel-general Hermann Wilhelm Goering, mano derecha de Adolf Hitler, se dirigió esta noche a la bella isla de Capri después de una tumultuosa recepción que se le hizo en esta ciudad.

Fuegos de artificio que se habían instalado en el litoral reprodujeron con grandes caracteres de fuego las palabras «Heil Hitler» mientras el diplomático alemán partía para la pequeña isla situada al sur de la entrada de la bahía de Nápoles, a 20 millas de está ciudad.

A su llegada a Capri, Goering y su esposa pasaron por debajo de un arco de flores que se había levantado en el desembarcadero. Al llegar al hotel se asomaron al balcón y Goering tuvo que pronunciar unas palabras para complacer el entusiasmo del público.

Entre las personas que acudieron a recibir a Goering se hallaba el príncipe Phillip de Hesse, esposo de la princesa Mafalda, hija de los coberanos de Italia.

"APENAS LOGRO ESCAPAR UN ROJO EN MARBELLA" DICE EL GRAL. DE LLANO

Sólo cien hombres que se entregaron al entrar las tropas nacionalistas en la ciudad, salvaron la vida en esa acción, librada con el mejor de los éxitos

EL ALTO MANDO NACIONALISTA ESTIMA QUE SOBRE MARZO HABRA TERMINADO LA GUERRA

ALGECIRAS, enero 18. (Exclusivo).—Ante el avance triunfal de los ejércitos aliados, los caudillos socialistas de Marbella, que no pudieron escapar a tiempo, se entregaron a las fuerzas nacionales que tomaron la ciudad sin perder un solo hombre.

La toma de Marbella ha permitido el enlace de las fuerzas aliadas con las nacionales que ocupaban la Sierra de Ronda. El ejército ahora tiene vía franca hacia el norte y hacia Málaga. Esa ciudad ha sido bombardeada varias veces y los informes recibidos en esta ciudad son de que no costará trabajo tomarla.

El crucero «Canarias» ha estado cooperando con las tropas llevando a cabo un bombardeo constante.

Otros buques de guerra nacionales han bombardeado a Valencia y a Barcelona. El que estuvo bombardeando a Barcelona destruyó la base de hidros marxistas en esa ciudad.

Una ofensiva general y el epílogo en marzo

AFUERAS DE MADRID, enero 18. (Por Antonio de Ripoll. Exclusivo).—Una ofensiva general ha sido iniciada esta mañana en todo el sector de Madrid.

La artillería de largo alcance se ha mantenido activa todo el día, disparando contra los barrios céntricos de Madrid, como nota preparativa del «putsch» que comienza esta misma noche.

En la nota oficial de esta noche se hace constar que la toma de Marbella, en la provincia de Málaga, es una de las victorias más importantes de las fuerzas nacionales y que se ha capturado una gran cantidad de armamentos en esa ciudad.

Se cree que todo está preparado para terminar la guerra en marzo y que el avance por el litoral no terminará hasta que las tropas hayan enlazado al norte de Valencia con las que bajarán por Teruel, después de haber conquistado Madrid y las provincias que todavía están en manos del Gobierno marxista.

En el ataque sostenido hoy en todo este sector, los jefes indican que están satisfechos. El general Orgaz dijo que había alcanzado todos los objetivos deseados.

También se dijo que en el sector de Guadalajara los marxistas fueron derrotados cuando intentaron contra-atacar desde Sigüenza. En el sector de Soria se da cuenta de nuevas victorias.

En Córdoba el empuje continúa hacia Jaén. En el sur del Tajo, las tropas han atacado a los núcleos marxistas en San Martín de Montalbán y Cebolla.

En Madrid propiamente, el duelo de artillería que se sostuvo por cerca de 12 horas en el barrio de Usera, fué favorable a nuestras tropas.

Centenares de marxistas murieron en este encuentro que deja gran parte de las trincheras de Usera en manos de los nacionales.

En el sector de la Ciudad Universitaria los marxistas intentaron destruir con dinamita el edificio de la Facultad de Medicina, pero no obtuvieron resultado. Los legionarios que ocupan ese edificio les hicieron centenares de bajas con ametralladoras emplazadas en los pisos superiores y con bombas de mano.

En Sevilla el general Queipo de Llano anunció que después de la toma de Marbella «en la cual apenas logró escapar con vida un solo marxista, fuera del centenar que se entregó con las armas a la llegada de las tropas», el ejército continuó su avance hacia Málaga y esta tarde ocupó a Fuengiral.

Confía el alto mando nacionalista que con la ocupación de Marbella quede abierto el camino para la toma de Málaga

AVILA, enero 18. (AP).—Marbella, la ciudad fortificada que es puerta hacia Málaga, ha caído en poder de los nacionalistas que realizan una ofensiva en el Sur, según anunció hoy el alto mando fascista.

Los jefes nacionalistas confían en que esta victoria de las fuerzas del general Queipo de Llano abra el camino hacia Málaga, puerto vital del Mediterráneo, que se encuentra en manos del Gobierno.

Marbella, a 35 millas al sudoeste de Málaga, en un corredor entre las montañas y el mar, se considera como la última barrera importante al avance de los nacionalistas.

Un comunicado fascista dice que las tropas se apoderaron de grandes cantidades de material de guerra en Marbella. Más de cien oficiales y soldados desertaron de las filas marxistas y se pasaron a los nacionalistas durante el combate.

El arrollador avance de las tropas del general Queipo de Llano es la victoria más notable de los nacionalistas en los dos últimos meses

LONDRES, enero 18. (Por Webb E. Miller. UP.)—El arrollador avance del ejército nacionalista del sur, que manda el general Gonzalo Queipo de Llano, que ha sido de 25 millas en cuatro días, constituye, sin duda alguna, el éxito más notable de los nacionalistas durante los dos últimos meses.

Después de la ocupación de Marbella, al oeste de Málaga, las tropas del general Queipo de Llano tienen que avanzar todavía 28 millas para llegar a los alrededores de dicha ciudad, pero la resistencia del Gobierno, después de las derrotas de Estepona y Marbella, se ha debilitado notablemente.

Sin embargo, la ciudad de Málaga, con 150,000 habitantes, no es fácil de capturar si los defensores hacen resistencia.

Mientras tanto, los comunicados del general Francisco Franco, jefe supremo de las fuerzas nacionalistas, indican que no intentará tomar Madrid por medio de ataques frontales. Es posible, en cambio, que extienda el semicírculo alrededor de la capital, lo que constituye, desde luego, un proceso lento.

CREEN QUE HAY BARCOS ALEMANES ATACANDO A LOS PUERTOS HISPANOS

VALENCIA, enero 18. (Exclusivo).—Los bombardeos por buques desconocidos que se han llevado a cabo en Valencia, Barcelona y otras ciudades del litoral levantino y catalán, indican que son muchas las unidades navales que hacen la guerra a España.

Es la creencia general aquí, en vista de que los ataques se llevan a cabo de noche, que son buques de alguna potencia enemiga de España los que llevan a cabo esos bombardeos. Como los rebeldes solamente tienen dos buques de guerra capaces de lanzar proyectiles como los disparados, y como se sabe que ambos buques han estado bombardeando a Marbella y Málaga en estos días, los ataques a más de 75 leguas marinas distantes del lugar donde se sabe están los buques rebeldes, tienen necesariamente que partir de una escuadra extranjera.

La señora de Laredo Bru, esposa del Presidente de la República, en unión de las señoras de Batista, esposa del Jefe del Ejército; de Beruff Mendieta, esposa del Alcalde; de Remos, esposa del Secretario de Defensa; de Mendieta, de Barnet, de Macario y de Luti, durante la reunión que se efectuó ayer tarde en el Club de Oficiales de Columbia, convocada por el Comité Central organizador de la Fiesta de la Caridad, que deberá celebrarse los días 30 y 31 del actual en toda la República. (Véase la reseña del acto en la Crónica Habanera).

M.E.C.D. 2016

EL SECRETARIO DEL TRABAJO GESTIONA SE TRASPASE A SU DEPARTAMENTO EL SERVICIO DE INMIGRACION

CONDENADO A SEIS AÑOS EL INDIVIDUO QUE EXIGIO DINERO A LA SRA. VIUDA DE LOREDO

(EN ESTA PAG. COLUMNA DOS)

Está grave una niña de ochó años que comió semillas venenosas que halló, jugando con otras menores

Casualmente le cayó en la cabeza una luceta a una mujer y por poco la mata. Tomó permanganato una joven que tiene la obsesión del suicidio. Mordido por un perro

MARIANAO, enero 18. DIARIO.—En el Hospital de Columbia fué asistida Rosa Ferrán Cordovés, natural de Santa Clara, de 30 años, vecina de Primera, entre 14 y 16, de una herida incisa en la región occípito-frontal, de carácter grave. Declaró al sargento Angel García, de la Policía, que estando en una habitación de su casa, cayó una luceta, hiriéndola casualmente.

Comió semillas venenosas

Armando Tortiz Santiago, condujo al Centro de Socorro del Vedado a la niña María del Carmen Tendero Vasconcelos, natural de la Habana, de 8 años, vecina de Calzada de Columbia, entre 6 y 8, la que fué asistida de intoxicación grave. Según Armando, la niña se encontraba jugando con otras en un placer yermo, comiéndose semillas de salvadera.

Tomó permanganato

Justa Felipez Calade, natural de San José Lajas, de 17 años, residente en Márquez 3, fué conducida al Hospital Miliar de Columbia por su esposo Oscar Blanco, de 23 años. Presentaba una intoxicación grave por ingestión de sustancia desconocida; Oscar declaró que su esposa ha tratado de poner fin a sus existencia en otras ocasiones por medio del veneno y que esta vez tomó varias pastillas de parmanganato.

Mordido por un perro

Feliciano Castrillo Rojas, vecino de la finca «Mungía», fué asistido de varias heridas en el brazo y mano drechos que le causó un perro al atacarlo en la misma finca.

A. Martínez, corresponsal.

Robo de un motor de agua

Aurelio Miranda Ibáñez, vecino de Animas 185, denunció a la Policía, que de la casa Blanquizar sin número, propiedad de Abelardo Novo, sustrajeron un motor de elevar agua valorado en 90 pesos. Los ladrones, al parecer, utilizaron una llave falsa para penertar en la casa.

María Stincer, de 18 años de edad, vecina de Manrique 220, obrera de la fábrica de medias situada en 10 de Octubre y Santos Suárez, intentó anoche suicidarse, ingiriendo un fuerte tóxico. Fué asistida en el Cuarto Centro de Socorro, en donde certificaron su estado de gravedad. Según dijo a la Policía, está aburrida de la vida.

ARMONIAS

COLABORACION

La Habana, 14 de enero de 1937.
Sr. Gustavo E. Urrutia,
Redactor del DIARIO DE LA MARINA.
Estimado señor:

Hace días que estaba por escribirle para reiterarle mi afecto y adhesión. He notado que todavía no ha aparecido ninguno de sus colaboradores en las «Armonías» desde que reapareció usted después de un merecido descanso. Quiero tener el gusto de ser el primero en decir «presente», en esta nueva etapa de su vida periodística.

Leí con el interés y cuidado de siempre sus últimos trabajos, especialmente el que se refiere a los dos candidatos revolucionarios presidenciales: el doctor Grau San Martín y el coronel F. Batista.

Creo que cualquiera de estos dos revolucionarios nos permitiría gozar de un gobierno «económico-social», como el que estamos necesitando desde la instauración de la República.

Este mismo gobierno que tenemos hoy, gobierno «cívico-militar»: el poder civil ayudado patrióticamente por el poder militar para la consecución de una Cuba mejor, va, a mi juicio, a propiciar al gobierno que le suceda el desarrollo del programa revolucionario de que estamos urgidos.

Ya tenemos en marcha, dentro del plan general del gobierno actual, un buen número de problemas económicos y sociales que jamás se habían tocado.

Me parece llegado el momento de «repasar» usted las sugerencias que les ha dado a todos los gobiernos que hemos tenido desde el general Machado hasta el doctor Gómez.

Por ejemplo: Este gobierno se va a enfrentar con el problema del Reformatorio de Guanajay; merece que se le ayude en la forma en que usted pensó hacerlo cuando era director de dicho Reformatorio, por el año 1934, el doctor F. Lorenzo.

A pesar de haber visitado usted el Reformatorio y de haberse cruzado entre usted y el doctor Lorenzo cartas que se publicaron, explicándose extensamente el abandono que sufría aquella escuela, nada se consiguió de las esferas oficiales.

El gobierno que nos regía en 1934 era un gobierno que de revolucionario no tenía más que el nombre; con él no fué posible conseguir ninguna obra revolucionaria. Tengo esperanza en el gobierno actual, y es por lo que le invito a que colabore con éste en su plan que luce reconstructivo.

Presidida por el doctor Miguel A. Céspedes, subsecretario de Justicia, hombre de inquietudes humanas y sociológicas como usted, se ha formado una comisión oficial para estudiar y resolver la situación del mencionado Reformatorio. Espero verle a usted en franca colaboración con esa comisión oficial. Ayudar a esta obra será ayudar a su propia obra de más de ocho años de constante prédica humana, social y patriótica.

No tengo interés en que esta carta se publique; sólo me interesa hablarle en la forma en que lo dejo hecho, y ojalá que haya logrado con ello la prestación de un servicio de colaboración.

Feliz año para usted y los suyos le desea su amigo,

Carol.

Señor Carol.
Mi desconocido amigo:

Agradezco su carta y la publico porque toca asuntos de interés nacional merecedores de algún comentario que pienso dedicarle del próximo martes en adelante.

No es usted el primero de mis habituales colaboradores que reaparece. Antes me habían escrito sendas cartas el «Doctor M. Martínez» y «Teresa Panza». No las traje a esta sección por ser demasiado halagüeñas para mi vanidad personal. Aprovecho la oportunidad para acusar recibo de ellas y franquear moderado espacio a sus autores para que planteen las cuestiones que me anunciaban.

Gracias a todos por la colaboración.

Su atento servidor y amigo,

Gustavo E. URRUTIA.

Por expendedores y viciosos

El grupo de persecución de los infractores de la ley de drogas, de dicha Policía Secreta, detuvo, ayer, a Santiago Yon, de Belascoaín y Campanario, y también a Fai San, estando ambos en Galiano y Dragones, donde el primero suministraba al segundo un papelillo de morfina, siendo Yon expendedor y San vicioso. El jefe del citado grupo informó al jefe del Cuerpo, Comandante Eugenio Menéndez, que a Yon se ocupó otro papelillo de la misma droga dentro de la boca, convenientemente envuelto para su conservación y la suma de $4.00 importe del negocio a que se dedica. Posteriormente, el expresado grupo se personó en el hospedaje «Maravilla», habitación 25, domicilio del Yon, sito en Belascoaín y Campanario, ocupando, debajo del cuello de un saco color azul, diez papelillos de morfina, un gotero con su jeringuilla, una aguja hipodérmica, un caracol para diluir la droga y once laminitas de papel parafinado para confeccionar papelillos de la citada droga. Presentado Yon al Juzgado de Instrucción de la Tercera Sección fué recluído en el vivac y San que también fué presentado, se dispuso su ingreso en el Lazareto del Mariel.

ENSALZAN A MARTI EN LA AGRUPACION DE ACCION SOCIAL, EN CIUDAD MEXICO

El Encargado de Negocios de Cuba en México, Dr. Manuel García Mesa, notificó a la Secretaría de Estado que asistió a una comida ofrecida por la importante y prestigiosa Agrupación Cultural de Acción Social, como invitado de honor, a cuyo ágape asistieron los Presidentes de las Academisa Nacionales, Científicas y Literarias y del Ateneo Nacional de México. El Presidente de la referida agrupación de Acción Social, doctor Rojas Avendaño, pronunció un magnífico discurso consagrado al Apóstol José Martí, extendiéndose en consideraciones sobre la labor eminentemente cultural y de acercamiento entre ambos países que viene desarrollando la Embajada de Cuba, refiriéndose muy especialmente a la iniciativa de celebrar en México el natalicio del Apóstol José Martí con toda solemnidad. En el mismo sentido hablaron otros oradores, así como el Encargado de Negocios de Cuba, quien agradeció en nombre de nuestro país las frases elogiosas sobre Martí.

Herido a navajazos ayer un ciudadano por un desconocido

Fué agredido por lanzar una colilla de cigarro sobre ese individuo, inadvertidamente

En el Primer Centro de Socorro fué asistido anoche de una herida de carácter grave en el vientre, Mario Veitia, de 25 años de edad y vecino de Condesa número 6.

Declaró el paciente a la Policía, que encontrándose en la esquina de Malojo y Manrique, sostuvo una acalorada disputa con un desconocido, con motivo de haber alcanzado a éste con un cigarro que arrojó. Inesperadamente dicho individuo, esgrimiendo una navaja, lo acometió, y al darse cuenta que lo había herido, se dió a la fuga, desapareciendo.

Impusieron seis años de prisión a uno de los señalados como autores de la exigencia de dinero a la Vda. de Loredo

El viernes, 22, se celebrará el juicio por el secuestro D. Nicolas del Castaño. El señalado para ayer contra los hermanos Pí y el asalto a una oficina, fueron suspendidos

Ayer se suspendieron nuevamente los juicios orales de las causas seguidas a Guillermo Ara, Angela Martínez, Julio Zahonet y Modesto González del Valle, por el secuestro del señor Nicolás del Castaño Padilla, en 1935, acordándose el señalamiento para el día 22 actual, viernes, y contra los hermanos Raúl, Armando, Mario, Guillermo y Humberto Pí Muñoz y diez acusados más de diversos delitos por el caso de El Guajiro Castell, siendo, igualmente, señalado, por cuarta vez, para el mismo día 22, viernes. De la propia manera, se suspendió el juicio contra Guillermo Ara, por el asalto y robo a la fábrica Partagás, en el Vedado, en 1935.

Condenado el autor de las amenazas y exigencias a la Sra. Vda. de Loredo

El Tribunal de Urgencia, presidido por el doctor Antonio J. Vignier, juzgó el caso de las exigencias con amenazas a la señora viuda de Loredo, a la que conminó a entregar $2,000.00 a riesgo de su vida, aunque no hizo tal entrega. El caso se siguió contra Mario Escobedo Gómez, al que se impuso seis años y un día de presidio, por las amenazas, y a seis meses de prisión, por asociación ilícita; contra Alfredo Guitián Romeu, al que sólo se castigó con seis meses de prisión, por asociación ilícita, absolviéndosele de las amenazas debido a la labor de su defensor doctor Gerardo de Villiers; y, finalmente, contra Manuel Calzadilla González, al que se le absolvió libremente de dichos delitos, conforme a la petición de su defensor, doctor Rogelio Sandrino Moreira.

En ese fallo hubo dos votos particulares: uno del Magistrado doctor José P. Ferrer Saavedra, quien pidió que Escobedo fué condenado a ocho años de presidio, como lo pidiera el fiscal, en vez de los seis años que se le impusieron y otro del también Magistrado Dr. Carols Reyes, de absolución libre para Guitián.

Los otros casos resueltos ayer, fueron éstos: absueltos, Francisco Vichot y Santiago Marcos Pariente, de tenencia de armas, defendidos por los doctores Gerardo de Villiers y Armando Rabell; y condenado a multa de $31.00, Cecilio P. Magallón Gutiérrez, por uso de arma sin licencia.

Pena de muerte para Vicente Rubiera

El Fiscal de Urgencia doctor Gilberto Mosquera, presentó conclusiones ayer en el asunto del atentado terrorista a «El País» y DIARIO DE LA MARINA, en 20 de septiembre del pasado año. Insta el Fiscal para el nuevo acusado, Vicente Rubiera Feito la pena de muerte, por atentado con explosivos. La causa ha pasado al defensor doctor Alejandro Llovet, para que éste llene el trámite de conclusiones ahora a su cargo, lo que hará de un momento a otro y en las que mantendrá la inocencia de su cliente.

Los casos para hoy en Urgencia

Causa No. 472-36, portación de arma, Justiniano Cabrera Betancourt; causa No. 367.36, conspiración para la rebelión, asociación ilícita y tenencia de arma, Carlos Naranjo y Gil, José Villalobos Sanabria y Roberto Núñez Roque; causa 812-36, asociación ilícita, Antonio Borges Armenteros y Nicasio Trujillo Gener; causa 814-36, uso de arma, Antonio Colominas Rodríguez y Ricardo García; causa 596-36, tenencia de explosivos, Alberto Gómez Martínez, (caso, atentado a los periódicos); causa 1134-35, infracción decreto-ley 292.34, Guillermo Ara y Alonso, y Ernesto Bordenave y García, (caso asalto a la familia Valledor.)

Los juicios orales que se celebraron en la Audiencia ayer

Contra Angel Fernández Fernández, por drogas, retirando el Fiscal y defendiendo el doctor Enrique Rodríguez Narezo; contra Luis Rodríguez Rodríguez, por expendición de billetes de Banco falsos, retirando, también, el Fiscal y defendiendo el doctor José Garcilaso de la Vega.

Contra Orlando Valdivia, por robo; Miguel Suárez González, conocido por otros nombres, por drogas; Lázaro Cárdenas O.Farrill y José Pérez Bernal, por drogas; Justino Arango Valdés, por drogas; Ramiro Monzón, por defraudación al Estado de $1.20; y Antonio Mena, por atentado a agente de la autoridad, manteniendo para todos el fiscal la acusación y conformándose Mena con la pena impuesta.

Las licencias concedidas últimamente por la Audiencia

Treinta días de licencia, con sueldo, por enfermedad, a la auxiliar de la secretaría de la Sala Segunda de lo Civil de la Audiencia, señora Rafaela González Lago de Formoselle Bacardí; y cinco días, de licencia, con sueldo, también por enfermedad, al Magistrado de la Sala Tercera de lo Criminal de la Audiencia, doctor Braulio González Miranda.

Juicio por homicidio para hoy en la Sala Cuarta de lo Criminal

La Sala Cuarta de lo Criminal de la Audiencia ha fijado para esta tarde el juicio contra Antonio González Ramírez, por el homicidio de su amigo Crispín Félix Jiménez, en 6 de mayo de 1933, en Marianao, debido a diferencias que ambos tenían en el cobro de una pequeña deuda. Pide el Fiscal catorce años, ocho meses y un día de reclusión, por homicidio, sin circunstancias que modifiquen su responsabilidad criminal. Y lo defiende el doctor José Guerra López, quien alega que debe ser absuelto González Ramírez por haber obrado en legítima defensa.

El homicidio por inprudencia de la joven Lucrecia Borrero

El Fiscal de la Audiencia pide dos años, 4 meses de prisión correccional para Raimundo Ortega Mora, por delito de imprudencia, que costó la vida a Lucrecia Borrero. En instantes en que ésta se encontraba de visita en el domicilio del procesado, llegó un hermano de éste, miembro del Ejército Constitucional, quien se despojó de su canana y revólver, en cuyo momento Lucrecia se colocó la canana en la cintura y observando el procesado Ortega que el revólver había sido dejado sobre una silla, se dirigió a la Borrero con el propósito de colocarlo en su funda, pero falto de la más elemental prudencia, rastrilló repeticas veces el arma, produciéndose un disparo que alcanzó a la víctima causándole lesiones de las que falleció días después.

zTambién pide el Fiscal las siguientes penas:

—Tres años, seis meses, 21 días de prisión correccional, para Pedro Sarría Montalvo, y un año de prisión, para Pedro Ballester Rouselot, por delito de abusos, y una falta de lesiones, con atenuante de edad para el segundo.

—Por infracción de la ley de drogas, pide para los traficantes que se citan, las siguientes penas: Cuatro meses de arresto mayor y 500 pesos de multa, para cada uno de los procesados Manuel Muñoz Jiménez, Juana Pérez Pérez, Armando Ferrer Cabrera, Manuel Alfonso Benítez y Carlos Santa Cruz Galcerán.

Y por último pide un año, ocho meses y veinte y un días, para los encausados por rapto: Armando Valdés García, Inocente Capaz Prieto, Mario Martínez O.Reilly, Eugenio Pérez Batista, Juan Mac Donald y Mac Donald; Enrique San Martín Hernández y Félix Remigio Clavelo.

Solicita el Dr. Pelayo Cuervo, que se sobresea el proceso que se le sigue en el Supremo, por llevar arma sin licencia

Junto con el ex-Secretario de Comunicaciones se halla encausado el Gobernador de Oriente. Aduce la inmunidad que en el año 1935 gozaban los miembros del Gabinete

El doctor Pelayo Cuervo Navarro, ex-Secretario de Gobernación y de Comunicaciones, ha presentado un escrito bajo la dirección profesional del doctor Pedro Pablo Montiel ante la Sala de lo Criminal del Tribunal Supremo, en el caso que se le sigue a él y al doctor Angel Pérez André, Gobernador de Oriente, por infracción del Código Electoral a virtud de usar arma en día de elecciones, o sea el día en que se procedió a la reorganización de la Asamblea Provincial Nacionalista de Oriente cuando dicho doctor Cuervo pertenecía a ese Partido, en 1935. El doctor Cuervo Navarro impugna la calificación fiscal, al igual que la petición que hace contra ambos acusados de que sean condenados a 31 días de arresto por la citada infracción, sosteniendo, además, que debido al cargo de Secretario de Comunicaciones que entonces desempeñaba está completamente exento de responsabilidad penal de acuerdo con los preceptos constitucionales del Gobierno Provisional, aparte de que está demostrado—agrega—, que no cometió acto delictivo alguno, pues precisamente entregó su arma a un teniente del Ejército Constitucional al hacer su entrada a la Asamblea. Expone, igualmente el doctor Cuervo Navarro, que a tenor de los artículos primero y segundo del decreto 774 de 8 de Abril de 1936, aplicable en este caso con carácter retroactivo, el hecho está exento de todo procedimiento judicial dado el carácter de inmunidad que ostentaba como tal Secretario y que, en consecuencia, debe sobreseerse en el asunto, archivándose las actuaciones. Ahora procede que el otro acusado, doctor Angel Pérez André, evacúe el trámite a su cargo designando Letrado que lo defienda.

Las últimas designaciones hechas por la Sala de Gobierno del Supremo

La Sala Extraordinaria de Gobierno del Tribunal Supremo ha hecho las siguientes designaciones de Jueces Municipales:

Segundo Suplente de Guara, señor Roberto Nicolás Udaota Pérez; Segundo Suplente de Pipián, señor Justo Jardín Parera; Propietario de San Diego de Núñez, señor Raúl Bulnes Zamora; Primer Suplente de Punta Alegre, señor Mario Alvarez Díaz; Segundo Suplente de Calicito, señor Manuel Berro Reyes; Segundo Suplente de Caimanera, señor Juan José Castellanos Irigoyen. Todos de Cuarta Clase.

Sentencias en recursos de dos entidades mercantiles de esta plaza

La Sala de lo Contencioso-administrativo y de Leyes Especiales del Tribunal Supremo, en sentencias dictadas al efecto ha resuelto las siguientes controversias:

Sin lugar el recurso de casación de la sociedad mercantil anónima Armour and Company, contra sentencia de la Sala Segunda de lo Civil de la Audiencia, que declaró sin lugar la demanda contencioso-administrativa que estableció contra la Administración General del Estado impugnando la resolución de la Junta de Protestas sobre aforo de sebo refinado que aplicó a esa mercancía la partida 102 D. Correspondió la ponencia al Magistrado doctor Andrés Domingo Morales del Castillo.

Y con lugar el recurso de Galbán Lobo Company Importing and Exporting Association, contra sentencia de la Sala Segunda de lo Civil de la Audiencia dictada en demanda sobre aforo de frijoles blancos que importó la demandante.

El Supremo desestimando las excepciones opuestas a la demanda por el Ministerio Fiscal declara la demanda con lugar, revoca la resolución dictada por la Junta de Protestas, combatida por la actora, y dispone que la mercancía citada se afore por la partida 257 C del Arancel con el tipo de adeudo establecido por el decreto-ley 440 de 24 de Agosto de 1934, sin hacer especial condenación de costas. Correspondió la ponencia del asunto al Magistrado doctor Juan Carlos Andreu del Junco, representando y dirigiendo a la entidad actora el Procurador Fernando Udacta y el doctor Pedro Sabí, respectivamente. El recurso tuvo por objeto dejar resueltos todos los puntos controvertidos en el pleito planteado por Galbán Lobo Company, como en efecto, se dejaron.

Las últimas sentencias dadas a conocer por la Audiencia

Fidel Gato Rivera, es condenado, por disparos, a dos años, once meses y once días de prisión; Antonio Rodríguez García, o José Sánchez Calvo, o Andrés González Garca, conocido por «Cabeza de Queso» o «Barón», es condenado por estafa, a seis años de presidio correccional: Luis González, por ofensas al pudor, ciento ochenta días de encarcelamiento; Juan Francisco Sánchez Pedroso, por resistencia, lesiones y daño, a cien días de encarcelamiento.

Evelyn Levins, es absuelta de atentado a agente de la autoridad y condenada a sólo 31 pesos por resistencia, defendiéndola el doctor José R. Cruells, del bufete Palma-Cruells; y Arno Topp, es absuelto de defraudación en la propiedad industrial, siendo defendido por el doctor Enrique Llansó.

Resumen de dos juicios señalados paraayer en la Audiencia

El juicio contra César de Armas, por robo y homicidio de su socio, en Bejucal, n 1912, fué comenzado por la Sala Primera de lo Criminal de la Audiencia, suspendiéndose para continuarlo en nuevo señalamiento. Como el Fiscal pide pena de muerte, es tribunal de cinco Magistrados el que conoce del asunto, integrado por los doctores Carnesoltas, Presidente, y Alvarado, Guiral, Vidal Bosque y Sánchez Penichet, Magistrados, actuando de Secretario el doctor G. Gay y de Fiscal el doctor Joaquín Ochotorena. Defiende al encausado el doctor José M. Quintana.

Y el juicio contra los hermanos Matilde, Eladio y Alberto Duque y otros por robo con intimidación y robo con armas en las fincas Terry y Maravillas, en Güines, fué suspendido sin comenzar, en la Sala Segunda de lo Criminal.

El Decreto 609 de 1936, no extingue los derechos de los empleados amparados por la Ley número 1 de 1935

En relación con la noticia publicada anteriormente, de la sentencia dictada por el Tribunal Supremo, en la que se ordena reponer en su antiguo puesto de médico inspector del puerto de la Habana, al doctor Ambrosio González del Valle, que llevaba más de quince años desempeñándolo, en el recurso dirigido a nombre de aquél por el doctor Juan A. Hernández Corujo, el Supremo basa su fallo para revocar la sentencia de la Audiencia de la Habana, en los Considerando que por estimarlos de general interés, reproducimos a continuación:

«Considerando que el artículo 4o. de la Ley número 1 de 8 de marzo de 1935, dictada con motivo de la huelga a que se refiere en sus Por cuantos, dispuso que «los funcionarios y empleados que se designen en las distintas Secretarías del Estado y en las Oficinas provinciales o municipales, en este período, para cubrir cargos que hubieren abandonado los mantenedores del estado de huelga, se estimarán en activo servicio desde el momento en que tomen posesión y comiencen el ejercicio de sus funciones, tanto éstos como todos los funcionarios o empleados públicos que no hayan abandonado sus cargos y continúen en activo servicio, quedarán en los mismos con carácter de inamovibles y no podrán ser separados sino por expediente y por causa acreditada y justificada»; que dicha Ley fué dejada sin efecto por el Decreto Ley número 1 de 14 de junio de 1935, sin que aparezca que esta derogación se ordenara con efectos retroactivos, y que, por tanto, en 13 de Mayo de ese año, cuando por el Decreto-Presidencial impugnado en esta vía, se dieron por terminados los servicios del recurrente en el cargo de Médico Inspector del Puerto de la Habana, del servicio de Cuarentenas, estaba vigente la referida Ley número 1, cuyo artículo 4o. ha quedado transcripto; y, por consiguiente, justificado como lo ha sido que en posesión de dicho cargo estaba ya el recurrente al promulgarse la misma y que prestó sus servicios en él concurriendo diariamente a su trabajo incluso los días de la huelga, es claro y manifiesto que no pudo ser declarado cesante en la forma que lo fué, o sea sin formación de expediente y por causa no acreditada y justificada, sino a trueque de la evidente vulneración del derecho a la inamovilidad que a la sazón venía ya establecido a su favor por el repetido precepto legal, y contra la cual reclama.

«Considerando: que en manera alguna puede entenderse, que esa vulneración dejó de existir o quedó borrada, y no puede, por tanto, reconocerse en atención, como lo entiende la sentencia apelada, a las disposiciones contenidas e los artículos 5o. y 6o. del Decreto-Ley 609, de 21 de Febrero de 1936; en cuanto al segundo de esos artículos, porque contraído a derogar, cuantas Leyes, Decretos-Leyes y demás disposiciones que se opusieran al cumplimiento de ese Decreto-Ley, ningún alcance o significación tiene con respecto a la mencionada Ley número 1, de 8 de marzo de 1935, pues, como queda visto, ya había sido derogada en Junio de ese año, y no tampoco en cuanto al otro de dichos artículos, porque no habiéndose dictado dicho Decreto-Ley 609 de 21 de Febrero último, sino como consecuencia y para cumplimiento del 158 de 21 de agosto del año próximo pasado, por el que derogándose el Decreto número 2871 de 21 de noviembre de 1933, se declararon de nuevo en vigor los artículos 51, 57, 61 y 66 de la Ley del Servicio Civil y el Reglamento para su ejecución que por ese Decreto habían sido suspendidos, así de las razones consignadas en los Por Cuantos como del conjunto de los preceptos de aquel Decreto-Ley, claramente resulta que la extinción de todo derecho a reclamar por cesantías decretadas con posterioridad a la promulgación del citado Decreto 2871, y que el artículo 5o. del repetido Decreto-Ley 609 declara, no se refiere sino a las cesantías que en virtud de ese mismo Decreto 2871 pudieron acordarse, suspendida como lo estaba la inamovilidad que concedía a los empleados del Servicio Clasificado la Ley del Servicio Civil, y no pudiendo, por tanto, alcanzar esa extinción al derecho a reclamar contra su cesantía al recurrente, que no era de las que en virtud de ese repetido Decreto podía acordarse, pues, precisamente, cuando lo fué, en la inamovilidad en el cargo, en las condiciones expuestas, y establecida por razones y fines distintos, lo amparaba la precitada Ley número 1, de 8 de marzo de 1935.»

LOS CAFETALEROS DE LAS VILLAS CELEBRARAN UNA ASAMBLEA EN CIENFUEGOS

El Centro Cafetalero de las Villas y el Nuevo Directorio Defensor de los Cafetaleros de las Villas, han lanzado un manifiesto convocando a la magna asamblea de cafetaleros que ha de tener celebración el día 24 próximo, en su local social de La Sierra (Cienfuegos).

Agregan también en dicho manifiesto, que en asamblea celebrada el día 10 de los corrientes, se acordó elevar al Presidente de la República y al Coronel Fulgencio Batista, Jefe de las Fuerzas Armadas, una Exposición en la que se les hiciera ver la grave situación por que atraviesan, en la cual, al propio tiempo se les recomendaban ciertas medidas de urgencia, que a juicio de dicha Asamblea, resolverían el problema cafetalero.

Dichas medidas son:

1a.—Exportación inmediata de las cuotas del veinticinco por ciento que fueron segregadas de las cosechas del 34 y del 35, que fueron vendidas para ese fin de exportación.

2a.—Derogación de la Ley de Segregación del 30 por ciento del total de la cosecha de este año.

3a.—Amnistía Fiscal de contribuciones Municipales de fincas cafetaleras.

Un hombre muerto y dos heridos en un trágico vuelco

El accidente ocurrió cuando se dirigían a Güines. Está herido también el chauffeur

Elpidio Acosta resultó anoche muerto y heridos de gravedad Vicente Cabezola y Juan Verdi, todos vecinos de Regla, al volcarse el automóvil que los conducía a la villa de Güines.

El accidente ocurrió en el lugar conocido por «Loma Cachimba»; Acosta quedó aprisionado entre los hierros del vehículo, quedando muerto en el acto.

Los heridos fueron conducidos al Hospital Civil de Regla, en el que quedaron hospitalizados, no pudiendo prestar declaración, por la gravedad de su estado.

Cabezola era el que conducía el automóvil. Actúan en el hecho, las autoridades correspondientes.

Otra joven envenenada

Aburrida de la vida anoche ingirió tinta rápida, María Luisa Campillo, de 19 años de edad, vecina de la Cueva del Humo. En el Tercer Centro de Socorro fué asistida de graves síntomas de envenenamiento.

FUNDAMENTA SU PROYECTO EN EL NEXO QUE TIENE CON LAS LEYES SOCIALES VIGENTES

No habrá problema con Hacienda, dice, pues ya pasó el tiempo de las disputas entre Secretarios. Regresó de Oriente el doctor Portuondo Domenech Nombramientos de altos Jefes hechos ayer

Antes de embarcar para Oriente en días pasados el nuevo Secretario del Trabajo, doctor Portuondo Domenech, anunció a varios amigos que tenía en estudio la promulgación de un Decreto Presidencial por el que el Servicio de Inmigración pase a ser una dependencia del Trabajo.

Fundamenta su proyecto el Jefe del Trabajo en el hecho de que, con vista de las leyes sociales vigentes ahora en nuestra República, el servicio de Inmigración —hoy controlado por la Secretaría de Hacienda— tiene un nexo directo con aquéllas, siendo casi indispensable que se halle bajo la dirección de la Secretaría a su cargo.

Interrogado el doctor Portuondo sobre la posible protesta de su colega el de Hacienda para evitar la segregación de ese importante servicio de su dependencia, nos manifestó: «Ya pasó el tiempo de las disputas entre Secretarios para no dejarse suprimir tal o cual servicio. Hoy todos los funcionarios sólo velan por el bienestar de la República y de sus ciudadanos y si me convencen, con pruebas, que el paso que voy a dar es contrario a esos dos extremos apuntados, seré el primero en desistir».

Estima dicho miembro del Gabinete que precisamente ahora que se está cumpliendo la Ley de Nacionalización y se piensa en repatriar lo antes posible a los miles de antillanos que resultan casi una carga pública en los campos, es cuando la Secretaría del Trabajo, debe mantener una estrecha vigilancia sobre las inmigraciones, pues lo que resulte una buena medida por un lado, queda anulada por otro.

Nombramientos

El Jefe del Estado, a propuesta del Secretario del Trabajo ha firmado dos decretos. Por uno nombra a la señorita Carmen Alvarez García, Jefe de Administración de 3ra. Clase, Secretaria Particular del Secretario; y dando por terminados los servicios del señor Eligio Estrada Blanco, del cargo de Jefe de Administración de 3ra. Clase, Jefe de la Oficina Provincial del Trabajo de Santa Clara, nombrando en su lugar al señor Pedro Julio Bru y Jiménez.

Despacha el doctor Portuondo

De regreso de su viaje a Oriente, las ocho de la mañana de ayer, reanudó sus ocupaciones el Secretario del Trabajo, dedicándose a conocer los asuntos en trámite y que necesitan urgente solución.

Un Concurso Nacional de Cotelería

El «Club de Cantineros de la República de Cuba», con un amplio sentido patriótico, digno de imitación, ha celebrado un Concurso Nacional de Cotelería. Tres motivos lo originaron. Primero: demostrar que en Cuba el turismo puede encontrar lo que en todas partes del mundo encuentra, respecto a la cotelería, y aun lo que es peculiar en Cuba y único en el orbe entero: los coteles a base de ron cubano. Segundo: probar, de manera que no dé lugar a dudas, el éxito de las Clases de Cotelería que sostiene con patriótico empeño el «Club de Cantineros de la República de Cuba», al demostrar prácticamente la obra creadora que podían realizar todos sus miembros en el difícil arte de la cotelería, profesión a la cual se dedican. Tercero: laborar por el desarrollo y el progreso del Comercio y las Industrias Nacionales, buscando y estimulando el mayor consumo de vinos, licores, cervezas, refrescos y aguas minerales, dándoles formas nuevas a unos, y a otros en el aroma, en el bouquet y en el color.

Se discutieron cuarenta y tres premios. Tomaron parte en el mismo 164 cantineros, los que hicieron mil trescientos ochenta y dos coteles, collins, ponches, cups y pluses nuevos. Obtuvieron premios 43 fórmulas, y mención honorífica 86 nuevas composiciones de cotelería.

Dieron los premios los siguientes señores: Colin Rose, por la Ginebra Hiram Walkers; J. Gallarreta y Cía., por el coñac Hennessy, vermouth Ferrero Contreau, Anís del Mono y el whisky Mount Vernon y Old Crown; Sucesores de Jacinto Rodríguez y Cía., por el Aguardiente Enxebre; García y Cía., por el vermouth P. K.; José Arechabala, S. A., por el Ron Havana Club; José Santé, por el aguardiente Santé; Compañía Ron Bacardi, S. A., por el Ron Bacardi; S. S. Freidlein, por el whisky Seagram y el coñac Courvoisier; Havana Rum Co., por el Ron La Niña; Casa Recalt, por la ginebra Beafeeter y el Dubonnet Gato; Latin American Orange Crush Co., por el refresco Oia; Compañía Comercial de Inversiones, por el Ron Bocoy; Compañía Ron Gancedo, S. A., por el Ron Gancedo; Claudio Conde, por el Agua La Cotorra, la cerveza Cabeza de Perro y Ginger Ale President y Siboney; Federico del Castillo, por los vinos y coñacs de Pedro Domecq y Cía.; González Byass y Cía., por los vinos y coñacs de González Byass; Rafael Muñoz, por el vermouth Chambery Dolin; Manuel Fernández, por el Agua San Agustín; Compañía Cervecera Internacional, S. A., por la Cerveza Polar; Somines y Cía., por los vinos y vermouths Omar; Compañía Licorera Matanzas, S. A., por el Ron Yucayo; San Francisco Mineral Water Co., por el Agua San Francisco; Pepsi-Cola Bottling Co. of Cuba, por el Refresco Pepsi-Cola; Wile y Blun, Inc., por el Benedictine y por las cremas de P. Garnier Apricot Brandy, Curacao, Triple Sec, Crema de Cacao y Crema de Menta.

Fueron triunfadores en este concurso los cantineros Antonio Vázquez, con el cotel Airiños; Aquilino Rodríguez, con el cotel José Santé; Antonio Vázquez, con el cup La Cotorra; Artemio Prieto, con el ponche La Fuente Blanca; Cristóbal Alonso, con el ponche Las Piedras; Manuel Armada, con el cotel Jockey; Daniel Blanco, con el cotel Mount Vernon; Arturo Cid, con el cotel Alegre; José Díaz, con el cotel Maisí; Angel Martínez Cuervo, con el cotel Biltmore; Juan Aldín, con el cotel Gilda Lois; Edelmiro Acosta, con el cotel Repórter; Emilio Menéndez, con el cotel Bocoy; José Díez, con el cotel Habana-Casino; José Bahamonde, con el cotel Soberano; Indalecio Fernández, con el cotel Domínguez; José Novo, con el cotel Omar; Luis Cadahía, con el cotel Miss Yucayo 1937; José María Roo, con el cotel Arechabala; José María Vázquez, con el cotel Sol y Sombra; Restituto Díaz, con el cotel Dulce Nombre; Arturo Cid, con el hotel Habana; Edelmiro Acosta, con el cotel Mercy; León Pujol, con el cotel Dolín; Angel Martínez Cuervo, con el cotel Dacosta; José Novo, con el cotel Badalona; José López, con el cotel After Dine; Cristóbal Alonso, con el cotel Café Oriental; José Tella Gómez, con el cotel Ramillete; Julio Peláez, con el cotel Roosevelt; Arturo Cid, con el cup Conde; Armando Arias, con el cup Gaitero Especial; Ricardo González, con el ponche Barlon; José María Vázquez, con el cup refrescante San Agustín; Arturo Cid, con el cup Cabeza de Perro; José María Vázquez, con el cup Habana-Madrid.

Formaron parte de los jurados la representación oficial de la Asociación de Hoteleros de Cuba; algunos miembros distinguidos de las más altas asociaciones de recreo y sports; la representación oficial de la Asociación de Industriales de Cuba, la representación oficial de la Corporación Nacional de Turismo, la representación de la Asociación de la Prensa y de la Asociación de Reporters; una representación oficial del Club Rotario, jefes del Ejército Constitucional y de la Marina Nacional de Guerra; la representación oficial del Centro de Cafés de la Habana, la representación oficial de la Asociación de Empresarios de Cines y Teatros, la representación oficial de las Empresas Navieras Nacionales y Extranjeras, la representación de la alta oficialidad de la Policía Nacional; la representación de los altos funcionarios de la Secretaría del Trabajo, presididos por el Subsecretario del Trabajo, doctor Arturo Recio, y los señores Rogelio Caramés y Joaquín Beceiro, como Secretario y Presidente de los jurados, respectivamente.

La Comisión Organizadora de este interesante Concurso Nacional de Cotelería la compusieron los señores Maximino Valbuena, Claudio Corral, Salvador Trullols, Joaquín Beceiro, Hilario Alonso, Antonio Vázquez, Manuel Neves, Claudio Conde y otros.

La importancia de este Concurso Nacional de Cotelería, el primero que se celebra en Cuba, es indiscutible. Con él probó el Club de Cantineros de la República de Cuba los altos ideales que lo inspiran: su acendrado amor a las cosas de la Patria; su gran interés porque Cuba brille, con personalidad propia, en las lides coteleras del universo al lado de las naciones más destacadas; el franco apoyo y el ahincado propósito de que el comercio y las industrias nacionales progresen y se desarrollen incesantemente; y también que las organizaciones obreras, sin renunciar a su misión social, abren cauces nuevos a la vida y al progreso de los pueblos.

Felicitamos cordialmente al Club de Cantineros de la República de Cuba y a sus inteligentes directores por la obra tan interesante de acendrado patriotismo que está llevando a cabo.

Detenida una mujer que hirió grave a otra con una navaja

Dice el Buró de Homicidios que un obrero pereció por la negligencia de sus patronos

La Policía Secreta detuvo ayer a Julia María González Pérez, que usa también los nombres de Julia María González Herrera y Rosa María Pérez, y que es conocida por «La Tora», por estar acusada de agredir a navajazos a Hortensia Acosta Azcuy, el pasado domingo, en el kiosco denominado «Ton Sam», en la playa de Marianao. El servicio lo prestaron miembros de dicho Cuerpo pertenecientes al grupo para la persecución del gangsterismo y la detención fué en la posada sita en Santa Clara, 20, donde reside la acusada. Aparece del informe que Julia María ha extinguido penas diversas de carácter correccional por hechos de la misma naturaleza del que nos ocupa y últimamente ha cumplido sesenta días por haber agredido, también a navajazos, a una mujer conocida por «La Niña», residente en Marianao, 91. La Acosta resultó gravemente herida a consecuencia de los navajazos que le infirió la acusada.

La muerte de un obrero

El Buró de Homicidios de la Policía Secreta ha informado al Juzgado de Instrucción de la Sección Segunda que la muerte del obrero Evaristo Castro Quintela, ocurrida en la casa en construcción de Bernal, 13, no se debió a que él se suicidara, sino a negligencia del dueño del edificio José Antonio Martínez y al arquitecto Antonio Martínez, que no tomaron las precauciones debidas para evitar que dicho trabajador cayera del balcón de la repetida casa a la calle, pues no cumplieron las ordenanzas municipales que disponen determinadas medidas para impedir sucesos de esta naturaleza.

Será expulsado

El sargento Valdés, cumpliendo instrucciones del teniente Machado, Jefe de la Policía de Turismo, detuvo ayer al jaimaiquino Morris Bralhwaite, sin domicilio, por saber que dicho individuo vive al margen de la Ley. El detenido será expulsado del país.

PALUDISMO

Combátalo con "QUINA-LAROCHE"
el vino reconstituyente y febrífugo por excelencia, el único recomendado por el cuerpo médico.
La "QUINA-LAROCHE" es de un sabor agradable y contiene el principio activo de tres quinas.
FIEBRES / FALTA DE APETITO / AGOTAMIENTO / DEBILIDAD — QUINA-LAROCHE Simple
ANEMIAS / CLOROSIS — QUINA-LAROCHE Ferruginosa
DE VENTA EN TODAS LAS FARMACIAS
NO ACEPTE SUSTITUTOS
LABORATORIOS CLIN: COMAR et Cie. PARIS.

HOMBRES:
"VIRILVITAM"
¿Por qué resignarse a que se apoderen del organismo antes de tiempo la falta de lucidez y de ánimo, el ocaso de la virilidad y de la sana alegría? ¿Por qué no combatir la vejez prematura, el prematuro agotamiento físico, mental y sexual con la misma naturalidad que combatimos otro mal cualquiera?
Tabletas "VIRILVITAM" Dr. R. Weiss, Berlín-Alemania, corrigen los trastornos endocrinos y restablecen firmemente la energía corporal, mental y sexual tanto en personas jóvenes como en las de más edad.
Solicite Ud. folleto científico, gratis. Se envía en sobre cerrado y sin anuncio. Diríjase a Representante del Dr. Weiss, Apartado 117, Habana.

¡Magnífica Inversión!
APROVECHESE LA OPORTUNIDAD
MAQUINARIA DE LAVANDERIA
Se Venden los equipos de dos grandes Talleres de Lavado al Vapor consistentes en Tamboras, Centrífugas, Estufas, Mangles, Prensas, Máquinas de Marcar, Motores Eléctricos, Tanques de distintas capacidades, Trasmisiones, Poleas, Correas y demás Muebles y Utiles propios para esta Industria. Para más informes dirigirse al Banco Central de Cuba, S. A. Habana No. 61.

M.E.C.D. 2016

"VUELVO AL CARGO AL PRODUCIRSE LA UNION SAGRADA DE LA FAMILIA UNIVERSITARIA".-Dr. Luis Ortega

EXTIENDESE LA CAMPAÑA ANTITUBERCULOSA A TODAS LAS ESCUELAS DE LA REPUBLICA

PARA ESTAS DIVULGACIONES SE OBTENDRA LA COOPERACION DE TECNICOS EN HIGIENE ESCOLAR

Una entrevista del Comandante Despaigne con el Secretario de Educación, para informarle acerca de la campaña que se quiere emprender por el Consejo Nacional de Tuberculosis

El Consejo Nacional de Tuberculosis, (filial del Consejo Corporativo de Educación, Sanidad y Beneficencia), como un complemento de la acción social que realiza y de la activa campaña anti-tuberculo- que desenvuelve, acaba de resolver, en beneficio de la infancia cubana, extender esa campaña hasta las Escuelas Públicas de toda la nación.

A ese efecto, el comandante médico doctor Demetrio E. Despaigne, Director General Técnico y Administrador del Consejo Nacional de Tuberculosis, y en cumplimiento de acuerdo de ese organismo, se ha entrevistado con el Secretario de Educación, doctor Fernando Sirgo, para comunicarle los detalles de la campaña a emprender.

Al término de la citada entrevista en que fueron tocados todos los importantes puntos fundamentales sobre que va a basarse esa campaña, el doctor Sirgo aceptó con verdadero agrado el plan acordado por el Consejo Nacional de Tuberculosis, y, naturalmente, ofreció prestar al mismo la cooperación necesaria, así como poner a disposición de ese Consejo cuantos recursos pueda disponer la Secretaría, a fin de que la campaña sea todo lo efectiva posible.

Estímase que esta efectividad se puede conseguir, obteniendo la colaboración del Negociado de Higiene Escolar de esa Secretaría de Educación, de los señores Superintendentes Provinciales de Escuelas, etc., los cuales realizarían su labor de acuerdo con la técnica establecida por ese Consejo Nacional y cuyos objetivos principales constan detalladamente en el plan propuesto.

En qué consiste el plan

En primer lugar, estudio de las condiciones sanitarias de las escuelas, principalmente desde el punto de vista de la profilaxis de la tuberculosis.

En segundo lugar, el reconocimiento individual de los profesores de Instrucción Pública, y del personal de Servicio en las Escuelas.

Figura como tercer punto de interés en este plan, que en breve será puesto en práctica, el reconocimiento individual de los alumnos, medida que, como se comprenderá, tiene una alta importancia ya que aquél determinará las condiciones en que concurren los niños a las Escuelas Públicas, y, en todo caso, para ser sometidos al tratamiento necesario cuando se conozca que su estado de salud lo haga menester.

Un record escolar

Otro de los aspectos del plan,—obra que por primera vez se llevará a cabo en Cuba—, es el que se refiere al record que se llevará de todos los elementos escolares reconocidos llevando una hoja clínica, (modelo de la Sección de Acción Social del Consejo Nacional de Tuberculosis), para, de esta manera, poder realizar una estadística de la frecuencia de la tuberculosis escolar, desde el punto de vista social.

Los casos reportados como de posible tuberculosis, pasarán al Dispensario que corresponda al Distrito Escolar. Los datos suministrados por el Dispensario, se sumarán a los antecedentes que de cada escolar lleve la Sección de Acción Social y el Negociado de Higiene Escolar.

En el Dispensario se llevarán a cabo cuantas investigaciones sean necesarias, y será el encargado de orientar la vida del niño; bien en la escuela, bien en la Escuela al Aire Libre, en Preventorios, etc.

El parasitismo intestinal

Dentro del plan a realizar, expone también que, dada la gran frecuencia con que nuestros escolares tanto de las ciudades como del campo, sufren de parasitismo intestinal, y siendo esta una causa que disminuye profundamente las resistencias orgánicas, debe investigarse la presencia de los mismos en los escolares y así se evitará, —dice el plan propuesto—, una de las causas que contribuyen a la expansión de la tuberculosis en la edad escolar.

El Consejo Nacional de Tuberculosis, —nos ha dicho el comandante doctor Despaigne, animador de este proyecto—, prestará los medios necesarios para la realización de éstas y de cuantas otras investigaciones sean pertinentes, para poder llevar a cabo, científicamente, el programa acordado.

Otro de los interesantes puntos que contiene el plan que glosamos, es el relativo a que se evitará la cesión de los recintos escolares para reuniones de elementos ajenos a la escuela, pues, en opinión del Consejo Nacional de Tberculosis, es esta la manera más fácil para que el recinto escolar quede contaminado por el germen tuberculoso.

Conferencias

Como se sabe, hasta ahora se están ofreciendo conferencias de divulgación anti-tuberculosa en escuelas privadas, fábricas, talleres, etc. Pero, en lo adelante, también serán ofrecidas, como una parte de este programa conferencias de divulgación antituberculosa en las escuelas públicas de toda la isla. Y, para que exista una verdadera unidad de acción en la campaña antituberculosa, las conferencias de divulgación responderán a una misma orientación científica que será señalada por la Sección de Acción Social.

Esta labor, nos ha significado el comandante Despaigne, permitirá al Consejo Nacional de Tuberculosis señalar en un futuro próximo las medidas a cabo, tanto por ese Consejo Nacional como por la Secretaría de Educación.

Envían noticias de cubanos que están en tierra española

Varios compatriotas logran pasar la frontera, pero hay otros que desean quedarse

El licenciado Manuel Serafín Pichardo, Encargado de Negocios de Cuba, informó cablegráficamente a la Secretaría de Estado, ayer, que Valentín Zamora Bujedo se inscribirá en el Consulado y que la familia Sabucedo necesita efectivo numerario para embarcar.

El Cónsul de Cuba en La Coruña, señor Eduardo Alvarez, comunicó por cable a la Secretaría, que Emilio, Rosa, María Josefa y Julio Gondar Loveiras se encuentran perfectamente bien.

El Agente Consular de Cuba en Santa Cruz de Tenerife, señor José Clavijo Tomé, participa a la Secretaría que la señora María Luisa Vega y su esposo embarcaron para París anoche.

El Cónsul de Cuba en Santander señor Andrés Abela y Gómez, notificó a la Cancillería que la señora Hortensia Rodríguez de Torriente e hijas desean que se transfiera el pasaje para el vapor «Orduña» que sale de la Rochelle el día 30 de enero actual.

También el Cónsul Abela, participa que Victoria Ontavión viuda de Diez y Concepción Pego Vellón está bien igual que Francisco Sainz Pellón que aunque documentada no desea embarcar.

Igualmente comunica que José Lizama embarcará en el primer vapor y que José Germán y Concha no pueden hacerlo por distintos achaques imprevistos.

El cónsul General de Cuba en Barcelona, señor Leopoldo Dolz, notificó a la Secretaría de Estado que se ha prestado la necesaria protección a la casa del señor José Angel Pérez.

RELATAN DOS JOVENES SU ODISEA AL SER SITIADO OVIEDO POR LOS MARXISTAS

Uno de ellos resultó herido en un bombardeo. Héroe de la defensa de la capital astur, el Com. Caballero. Un trimotor izquierdista fué bautizado: «El Negús»

Visitaron las oficinas de la Secretaría de Estado en horas del mediodía de ayer, los jóvenes cubanos Carlos y Alfonso Pérez Farfante, a quienes acompañaban su señora madre, Isabel Farfante de Pérez y su hermana Isabel Pérez Farfante.

Motivo de la visita, era expresar su gratitud hacia la Cancillería por el interés que ésta se tomó en las gestiones relacionadas con el reembarque hacia Cuba de los jóvenes Carlos y Alfonso, que vivieron en toda su intensidad la trágica odisea de Oviedo en los días del sitio de esa ciudad.

Tanto para el Secretario de Estado, general Mentalvo, y para el Sub, comandante Rodolfo Miranda, como para el Jefe de Cifras y Confidenciales, señor Félix Macías y su auxiliar señor Arturo Bassols, tuvo la familia Pérez Farfante cálidos elogios, ya que gracias a las activas y bien orientadas gestiones de los mismos, pudieron salvar sus vidas ambos jóvenes y reintegrarse al hogar paterno. Debiendo significarse que tanto el reembarque de estos compatriotas como los numerosos cables cursados, no costaron nada al Estado, ya que todos los gastos fueron costeados por la familia.

En un rato de charla con Carlos y Alfonso Pérez Farfante, pudimos conocer que el último resultó herido por los efectos de un bombardeo aéreo. Un día de los muchos en que la aviación izquierdista dejaba caer su mensaje de muerte sobre la ciudad, una bomba fué a caer en la Academia «Ojanguren»—donde ambos hermanos estaban internados—matando a tres personas e hiriendo a once, una de ellas Alfonso.

«Por cierto—agrega—que me recogió y condujo al hospital un valeroso capitán del ejército nacionalista, que, tres horas más tarde, caía en combate con los sitiadores en las afueras de la ciudad...»

Siguieron diciendo nuestros informantes, que ellos estuvieron desde julio hasta últimos de noviembre en la capital asturiana, viviendo, pues, los más difíciles momentos de toda la campaña de Asturias, comparables tan sólo a los vividos por los defensores del Alcázar toledano. Y que, por ello, pueden asegurar que es muy difícil—casi imposible—que los izquierdistas puedan entrar en Oviedo algún día. Hubo momentos—expresan—en que los defensores de la ciudad quedaron muy reducidos. Llegó a tiempo la columna gallega que acudió en auxilio de los sitiados, y desde entonces los sitiadores están muy lejos de la población, dentro de la cual llegaron a entrar. Además, la Diputación está regularizando la vida rápidamente, y, al efecto, acaba de adquirir 170 camiones para abastecimiento y demás necesidades.

—En uno de esos días de asedio—siguen diciéndonos—sufrimos el bombardeo aéreo y el cañoneo durante 13 horas consecutivas. Se iba un avión y volvía otro. Vivíamos nosotros en un sótano habitable de la Academia «Ojanguren» sótano con luz y otras ventajas donde se comía y dormía. No sólo estábamos allí los alumnos, sino muchas otras personas refugiadas. Algunos momentos, el vecindario—siempre con buena presencia de ánimo—llegó a flaquear un tanto, perdiendo las esperanzas. El primer ataque intenso a Oviedo fué el Día de la Virgen de Covadonga, precisamente: el 7 de septiembre. Después, del 3 de octubre hasta el día 17, se fué estrechando el cerco y nadie podía salir de su refugio. Es que los izquierdistas eran desposeídos por las columnas nacionalistas de sus posiciones de Peñaflor, y, ya a la desesperada, querían entrar en Oviedo a toda costa. Cuando entraron las tropas de auxilio, el regocijo fué indescriptible. Esas fuerzas las integraban un tabor de Regulares, Legión Extranjera y movilizados nacionalistas, que sostuvieron en San Claudio un combate que duró todo un día.

—Las baterías de los sitiadores en el Naranco, se componía de 11 cañones, y, además, otros varios en San Esteban de las Cruces. Dirigió el ataque nacionalista el general Mola; el general Lombarte mandó las columnas, y, poco después, llegó Cabanellas, haciendo inspección de hospitales...

—Los aviones que bombardeaban continuamente a Oviedo, eran tres, de la base de Carreño: un biplano de caza, un bimotor y un trimotor, al cual, humorísticamente, a pesar de la situación, los ovetenses bautizaron con el nombre de «El Negus», por su color... Otro detalle: durante el sitio, sólo se facilitaban tres litros de agua por persona, y, más tarde, uno solo. Agua que había que hervir, por temor a las filtraciones.

Agregan que el día que Alfonso cayó herido, estuvo en el hospital varias horas sin poder ser atendido a causa del gran número de heridos.

También exponen los hermanos Pérez Farfante que ellos pudieron salir de Oviedo en un convoy rumbo a Galicia, región con la cual se mantiene la comunicación. Señalan, al efecto, que sólo en un lugar denominado «El Escamplero»—faldas del Naranco, camino a Grado—hay peligro de tiroteo de ametralladora. Allí, tras una loma, el convoy se detiene; entonces, arranca el primer coche a toda velocidad; una vez que venció el peligro, otro auto, y así sucesivamente...

Hacen también grandes elogios del comandante Caballero, Jefe de Orden Público de Oviedo y Jefe de la Guardia de Asalto, de quien dicen que es el verdadero héroe de la resistencia de Oviedo. Señalan que Aranda es el general-jefe y es un gran militar, pero que el comandante Caballero es el símbolo del heroismo. El valeroso militar perdió un ojo en un combate en las cercanías de Oviedo, pero a los pocos días, ya estaba nuevamente al frente de sus tropas.

Con grandes elogios para el cónsul de Cuba en la Coruña, señor Alvarez; para el de Gijón, señor Pena; así como para los señores Macías y Bassols, que, siguiendo instrucciones del general Montalvo y del comandante Miranda, tramitaron los mensajes cablegráficos, terminaron su charla los jóvenes cubanos que vivieron la odisea de Oviedo. No sin antes significar que en la vetusta ciudad, todos se desvivían por atenderlos al saber que eran cubanos y que estaban lejos de sus padres...

Notifica Valencia que en Cuba sólo habrá una Legación

Se ha rebajado la categoría de esa representación. Llegó el Cónsul cubano en Marsella

La representación diplomática de la República Española en Cuba, ha informado oficialmente a la Cancillería que, debido a economías dictadas por el Gobierno español, ha sido rebajada la categoría de dicha representación.

En lo sucesivo, pues, España tendrá en nuestro país sólo una Legación, en vez de Embajada.

Por un alto funcionario de la Secretaría de Estado fuimos informados de que, al hacerse esa modificación, el nuevo representante de la República hispana en Cuba—que lo será con categoría de Ministro—habrá de hacer nueva presentación de credenciales.

Actualmente, como es sabido, está al frente de los asuntos de España en Cuba, en calidad de Encargado de Negocios, el Cónsul General señor Montero.

Sobre si el señor Montero será la persona que ha de acreditarse como Ministro, nada pudo conocer el repórter.

Por lo que respecta a Cuba, también habrá de rebajar en su oportunidad la categoría de su representación en España, ya que esa medida tiene siempre un carácter reciproco.

Llegó el Cónsul de Cuba en Marsella

Ante el Subsecretario de Estado, comandante Rodolfo Miranda, se presentó ayer el Cónsul de Cuba en Marsella, señor Emilio Puyans, quien le rindió un extenso informe acerca de la gestión realizada en dicha ciudad con motivo del arribo de numerosos cubanos que residían en España y abandonaron la Península a causa de la guerra civil.

Por Marsella—dijo el Cónsul Puyans—pasaron en los últimos meses más de tres mil cubanos, que narraron sus odiseas respectivas.

Agregó que actualmente quedan en esa ciudad unas veinte cubanos refugiados, los que se hallan en crítica situación económica, esperando auxilios del Gobierno cubano.

Al frente del Consulado de Cuba en Marsella ha quedado el señor Arturo Loynaz del Castillo.

HERIDO EN UNA REYERTA

El vigilante Eufemio Izquierdo condujo a la Jefatura de Policía a Juan Collazo, de 26 años, vecino de Robau 9; Florentino Carlos Gómez, de 24 años, de Santa Rosa sin número; y Ramón Blanco Jutiño, de 22 años, vecino de Santa Elena sin número. Gómez fué asistndo en el Centro de Socorros de lesiones menos graves. Declaró que por un disgusto que había tenido con Collazo y Cutiño, éste se le presentó con una navaja barbera, lo hirió, haciendo desaparecer el arma. Collazo negó la acusación, diciendo que Gómez se había herido él mismo.

PRONUNCIO UN BELLO DISCURSO AL TOMAR POSESION DEL CARGO PARA EL QUE FUE ELEGIDO AYER

El doctor Biada, ex-Comisionado, hizo un resumen de la labor que realizó, dando a conocer que ese centro educacional disponía de 43!,231 pesos. Hoy entregarán el Calixto García

Quedó constituída ayer, a las diez de la mañana, la Comisión profesoral reorganizadora de la Universidad de la Habana.

El acto se celebró en el Rectorado de nuestro máximo plantel de enseñanza y asistieron al mismo los delegados de las distintas escuelas universitarias a dicha Comisión.

Inmediatamente después se procedió a designar el presidente y el secretario de la misma, y el secretario y el vice-secretario generales de la Universidad, resultando electos el Dr. Luis Ortega, por unanimidad, como presidente; el Dr. José Manuel Gutiérrez, por once votos contra dos, secretario; el doctor Adolfo Raphel, por diez votos contra cuatro, secretario general; y el doctor René Hernández Vila, vice-secretario general.

Verificada la elección, que fué presidida por el doctor Rafael Biada, ex-Comisionado Universitario, se nombró una comisión de tres profesores, integrada por los doctores César Salaya, José Manuel Cadenas y Teodoro Johnson, para que se trasladase a la residencia del doctor Ortega y lo llevase a la Universidad.

También se dirigió a la residencia del doctor Ortega, para cumplimentar dicha misión, una comisión del Comité Estudiantil Universitario.

El doctor Ortega, que fungirá como Rector del Alma Mater, hizo su entrada en la Universidad entre los **cheers** de los alumnos y aplausos nutridos de los profesores.

Se le hace entrega de la Universidad

En el propio salón del rectorado, en un acto público, pasadas ya las doce del día, se hizo entrega oficial de la Universidad al doctor Luis Ortega, como presidente de la Comisión profesoral reorganizadora.

Fué un acto sencillo, en el que hicieron uso de la palabra el doctor Rafael Biada Dini, que dió lectura a un informe sobre su actuación como Comisionado Universitario; el doctor Luis Ortega y el doctor Adolfo Raphel, que formuló verbalmente la renuncia de su cargo de secretario general, para el cual acababa de ser designado.

Expresó el doctor Biada que se había hecho cargo provisionalmente de la Universidad, como el decano más antiguo, al presentar su renuncia el Comisionado Universitario anterior, doctor Evelio Luis Barrena, y que no había podido permanecer inactivo durante los nueve meses que había desempeñado el cargo, ante la corriente impetuosa de las fuerzas que se encañzaban para producir el fenómeno que presenciábamos: la próxima restauración de las actividades docentes y académicas en la Universidad, dictando distintas resoluciones de las cuales las más importantes eran las siguientes:

Levantar la suspensión de empleo y sueldo impuesta a los profesores que no habían tomado posesión de las salas y servicios que les estaban adscriptos en el Hospital «General Calixto García», y, sobreseer libremente, los expedientes instruídos a los mismos.

No aceptar la renuncia de los profesores que la presentaron, por su inconformidad con el propósito de reanudar las clases, sin que estuviera resuelto el problema del «Calixto García», en mayo de 1936.

Revocar las resoluciones dictadas en abril de 1936, declarando vacantes las Cátedras servidas por profesores que exteriorizaron su inconformidad con los Decretos 585 y 666, de febrero de 1936.

Dejar sin efecto las resoluciones creando el Consejo Económico y el Negociado Central de Matrícula, en cuanto a los haberes asignados a sus plazas, por no haber llegado a funcionar esos organismos.

Restituir a sus plazas a los empleados que habían sido trasladados a otras y a los que habían sido separados anteriormente.

Crear una Biblioteca de Tercera Clase adscripta a las Cátedras de Biología, Anatomía Comparada y Zoografía.

Conceder comisión especial honorífica de carácter científico a varios profesores, que, emprendiendo viajes al extranjero, podían realizar estudios e investigaciones beneficiosas para la enseñanza.

Designar una comisión de profesores para representar al Alma Mater en los actos celebrados el tercer centenario de la fundación de la Universidad de Harvard.

Crear la Oficina Internacional de Informaciones Universitarias, cuyo organismo ha establecido relaciones de gran utilidad, con centros de cultura y organizaciones de gran significación mundial.

Designar delegado al Centenario de la fundación de la Biblioteca Médica del Ejército de los Estados Unidos.

Afectar los sobrantes de ingresos hasta el 31 de octubre de 1936, a los gastos de construcción y habilitación de los edificios para las Facultades truírse.

Además gestionó que el Jardín Botánico del Instituto de Segunda Enseñanza se devuelva a la Universidad ya que fué segregado de una pertenencia suya; subastó la construcción de lo sedificios para las Facultades de Pedagogía y Filosofía y Letras y Biblioteca General y preparar para igual resolución el de Morfología.

Señaló también que en estos momentos el efectivo de la Universidad asciende a la suma de $431.231.81, distribuídos en la forma siguiente:

Cuentas de plata en los Bancos National City Bank; Bank of Nova Scotia y Royal Bank of Canada, $58.953.51.

Cuentas de ahorro por legados y donaciones, $11.132.87.

Cuentas de ahorro en el Banco de Nova Scotia y National City Bank, $162.401.24.

Cuentas de créditos para becas de viaje, $2.067.18 y para las obras de construcción de los edificios de Pedagogía y Biblioteca General, $196.677.01.

Retorna, después de producirse la unión de toda la gran familia Universitaria

El doctor Luis Ortega, presidente de la Comisión profesoral, que le siguió en turno, pronunció una sencilla y emotiva peroración, de la cual transcribiremos a continuación algunos de sus párrafos más importantes:

«Yo he querido creer que esta honrosa designación, tiene más de halago y de reparación que de otro motivo personal del que no debo envanecerme; reparación de aquella injusticia inolvidable, que dió al traste con la Comisión restructuradora Universitaria que también tuve el honor de presidir y a la que me dí por entero, prestándole todo el calor de mis entusiasmos, todas mis energías y todos los latidos de mi corazón.. Los señores delegados (representación legítima de sus respectivas Escuelas y por ende, del Profesorado Universitario) parece como si hubiera recogido en su memoria, aquel triste episodio y lo conservaran fresco hasta este momento que no olvidaré nunca, en que, otorgándome su confianza, reparan generosamente en mi alma adolorida aquella decepción que sufrí aun no hace un año al ver destruída por un golpe de pluma toda una obra—que era mía y era para todos—a la que históricamente corresponde el galardón de haber intentado, noble, pacífica y juiciosamente el rescate de la Universidad por profesores y alumnos dentro de un programa de acción serena con el que hube de encarifiarme tanto, que es mi mayor gozo contemplarlo ahora intacto en sus líneas generales.

Y ha contribuído poderosamente a que esa mi alegría resulte plena, el volver a la Universidad después de una larga ausencia y volver a presidirla ahora al amparo de la nueva Ley Docente, habiendo permanecido durante todo este tiempo, fiel a mis propósitos expresados en mis declaraciones del 27 de agosto de 1936, en el seno de la fenecida Comisión, «de no retornar a este amado recinto en tanto no se produjera la unión sagrada de toda la gran familia universitaria» y pudiera, como hoy puedo, sin reservas mentales, servir a la Universidad en la medida de mis capacidades, con el beneplácito de mis compañeros y de mis alumnos, identificados en una aspiración más alta que todas las tendencias partidaristas y más grandes que todas las ambiciones grupales: la de una Universidad Autónoma nueva, centro superior de cultura, recinto de paz, hogar de amor que sea a la vez templo y taller, pero en modo alguna arena de luchas...

Permitidme, pues, que os exprese mi más profundo agradecimiento por el honor que suponen vuestros votos y por la benévola acogida que me habéis dispensado en este acto. Yo procuraré esforzarme para merecer este homenaje y hacerme digno de vuestra confianza. Trabajemos unidos por el bien de la Universidad, que es el bien de la Patria. Yo confío en que vosotros aligeraréis la carga que habéis puesto sobre mis hombros, prestándome vuestro apreciable y valioso concurso para el éxito de mi gestión presidencial. De vosotros espero, el apoyo, el consejo y la más sabia y leal cooperación, así como en cambio os ofrezco, ser en esta Comisión como en aquella otra memorable, fiel servidor de los supremos intereses de la Universidad, a la que vengo prestando mi humilde concurso, desde el año 1906, en que obtuve la Cátedra cuya titularia aún desempeño».

Renuncia el Dr. Raphel

El doctor Adolfo Raphel, uno de los funcionarios más antiguos de la Universidad de la Habana, ya que lleva cuarenta y siete años de ininterrumpida labor en la misma, presentó ayer tarde, verbalmente, su renuncia del cargo de secretario general, a reserva de formularla posteriormente por escrito.

Había sido proclamado oficialmente candidato a dicho cargo por las Escuelas de Ciencias y de Ingenieros Agrónomos y venía desempeñando, interinamente, dicho cargo desde que hubo de renunciar el doctor Emilio Boza Masvidal.

Se trata de un funcionario de gran experiencia, y por ello la Comisión reorganizadora de la Universidad habrá de dedicar preferente atención a su renuncia en la sesión que celebrará hoy por la mañana.

La Comisión se reunirá todos los días, de nueve a once de la mañana.

Hoy será entregado el Hospital a la Universidad

A la una de la tarde de hoy será entregado oficialmente el Hospital «Calixto García» a la Universidad de la Habana.

El doctor Manuel Costales Latatú, Catedrático de la Escuela de Medicina y ex-Director del mismo, que ayer mismo fué designado nuevamente para el cargo de Director por el Presidente de la República, lo recibirá en un acto que tendrá lugar en el anfiteatro del propio hospital y al que asistirán los Secretarios de Eduación y Sanidad, doctores Sirgo y Zamora; el claustro de profesores de la Universidad; los médicos y alumnos internos de dicho centro benéfico; las enfermeras y personalidades de relieve social.

El primer acto del Director será entregar los servicios clínicos y salas del hospital a los Catedráticos de la Escuela de Medicina, para que los reorganicen y pongan en condiciones de facilitar la enseñanza clínica a los estudiantes en el próximo curso, e implantar el nuevo reglamento interior, a fin de comenzar su labor dirigente en un ambiente de intenso trabajo y orden y disciplina absolutos.

Se reunieron los Profesores agregados de la Universidad

Ayer se reunieron en el aula de Química de la Universidad, los Profesores agregados de ese centro docente, bajo la presidencia del doctor Luis Howell y la secretaría del doctor Ernesto Trelles, al objeto de deliberar sobre la interpretación de la Ley Docente y para que informaran las Comisiones sobre la última sesión celebrada.

En esa reunión se recibieron las adhesiones de numerosos titulares y auxiliares de Cátedras de la Universidad en favor de la causa de los Agregados, entre ellos los doctores Clemente Inclán, Jorge Roa, Francisco Carrera Jústiz, Evelio Rodríguez Lendián, Vicente Rodríguez, Teodoro Johnson, Celestino García Morales, Juan y Pedro Kourí, José P. Alacán y otros.

Hoy por la mañana, los Profesores Agregados visitarán al Dr. Luis Ortega, Presidente de la Comisión profesoral y, por la noche, a las ocho, volverá a reunirse en el Aula de Química.

Un detenido

Los vigilantes Alemán y Ruiz, de la Sección de Investigaciones, detuvieron a Luis Francisco Ovaris Espinosa, vecino de Crespo número 30, por encontrarse reclamado en varias causas, quedando en libertad por haber prestado fianza.

Arribó a Valparaíso en el "Santa María" la delegación militar norteamericana que concurre al Gran Concurso Hípico

Cálida recepción le fué tributada por las autoridades de la República de Chile y por otras representaciones de la América. El equipo consta de cinco expertos oficiales

VIÑA DEL MAR, enero 11. (Especial).—El mayor John T. Cole y los tenientes James O. Curtiss, Franklin F. Wing, Harold S. Issacson y Milo H. Mateson, integrantes del equipo norteamericano que participará en el Gran Concurso Internacional que tendrá efecto aquí en la segunda quincena de febrero próximo, con motivo del IV Centenario de la Fundación de la Ciudad de Valparaíso, arribaron hoy a dicho puerto en la motonave «Santa María».

Vinieron acompañados Mrs Cole y sus hijos Jean y Frederick, por Mrs. Curtiss y Mrs. Jackson.

La Recepción

Una cálida recepción les fué tributada a dichos militares por parte de los militares chilenos y de las delegaciones extranjeras que ya se encuentran aquí haciendo su entrenamiento para el gran succes deportivo de febrero. Junto con el comandante Carmona, jefe de la Guarnición Militar de Valparaíso, subieron a bordo a saludarlos:

Por Cuba: capitán Rafael Sanz; primer teniente Juan M. Capote Fiallo; segundo teniente, Martín Díaz Tamayo y segundo teniente Gerardo Padrón Pérez.

Por Perú: capitán Anderson: capitán Rodríguez; teniente Fernández Dávila; comandante Arturo Arévalo y mayor Luis Fajardo.

Por Bolivia: teniente coronel Wichtendahl; capitán René Quiroga; capitán Alfonso Quintero y capitán Roberto Ramallo.

Por Ecuador: mayor Alejandro Alvear; capitán Jorge Maldonado, capitán Gustavo Moncayo; capitán José Arias; teniente Jorge Zapatier; teniente Carlos Cabrera y teniente Jorge López.

La Banda del Regimiento de Coraceros ejecutó el himno de los Estados Unidos cuando los oficiales recién llegados bajaron la escala del «Santa María», para pisar tierra chilena.

En el Cuartel del Regimiento número 4 de Coraceros del General Prieto, les fué ofrecido un almuerzo de bienvenida. El Comité de Recepción les tenía preparadas habitaciones en el hotel O-Higgins, de Viña del Mar.

La caballada

Allí pudioms celebrar una breve entrevista con el mayor Cole, jefe del Team. Trae 10 caballos a cargo de los soldados Wells, Lacour, Scott, Rowe y Anderson. Todos los oficiales que componen el equipo tienen un brillante «record». Han concurrido a los campeonatos de New York, Washington, etc. Cuanto a la caballada, he aquí la opinión del mayor Cole sobre cada uno de los ejemplares:

Wampum», triunfador del Gran Concurso Militar; «Camps Boy», idem, «Don», propiedad del Com Bradford, figuró en el «Prix des Nations» de los Juegos Olímpicos de 1936 y se lució el verano pasado en Lucerna y Achm; «Podhorscy», de pequeña alzada, buen saltador; «Masquerader», ganador en Lucerna y Achem; «Dinger» rápido en los concursos a la intemperie; «Goldseeker», de las mismas condiciones que el anterior; «Joe Aleshire», veterano, salta desde 1926, ha tomado parte en todos los concursos de Europa en que ha intervenido el Ejército de la Unión; «Flatter» es nuevo y prometedor; «Fralax», el mejor caballo joven con que cuenta el equipo.

Venimos a triunfar—agregó el mayor Cole—en buena lid. Pero sabemos que tendremos que esforzarnos mucho para lograrlo Los competidores son temibles. Especialmente, los chilenos y los cubanos...»

El Primer Congreso Hispanoamericano de la Prensa efectuado en Chile, tomó acuerdos sobre la ética profesional

Se pronunciaron por los delegados distintos discursos en pro de la paz. El novelista Hernández Catá representó en esa Convención al DIARIO DE LA MARINA y a «Avance»

Al Primer Congreso Hispanoamericano de la Prensa que acaba de celebrarse en Valparaíso (Chile), asistió ostentando la representación de DIARIO DE LA MARINA y «Avance», el señor Alfonso Hernández Catá, Embajador de Cuba en la hermana nacionalidad chilena y novelista ilustre.

En el señor Hernández Catá concurría la circunstancia de haber sido colaborador de DIARIO DE LA MARINA durante varios años, en la época en que residía en Europa.

Sobre dicho interesante evento periodístico, el señor Hernández Catá nos ha enviado el siguiente informe:

«Señores José I. Rivero, director de DIARIO DE LA MARINA, y Oscar Zayas, director de «Avance».

Muy señores y compañeros.

Tengo mucho gusto en informarle a ustedes acerca del Primer Congreso Hispanoamericano de la Prensa celebrado en Valparaíso, para el cual me otorgaron los periódicos DIARIO DE LA MARINA y «Avance», que con tanto acierto dirigen, la representación conjunta, según cables de los que acusé oportunamente recibo.

Ciento treinta y nueve fueron los congresistas, y desde el principio se delineó, como en casi todos los Congresos, que del grupo, una pequeña parte, se limitaba a fines turísticos y gastronómicos; pero la otra parte, más de cien, trabajó con ahinco en comisiones y sesiones plenarias, pudiendo merced a ese esfuerzo, asegurarse que ningún Congreso similar ha resuelto tantos y tan importantes asuntos.

El delegado que firma tomó activa parte en el trabajo de las comisiones, y le correspondió, elegido vicepresidente, presidir las dos sesiones plenarias más movidas, siendo después, nombrado por unanimidad para pronunciar el discurso final del Congreso en el banquete ofrecido por el Alcalde de Viña del Mar. Todas las conclusiones—de las cuales será enviada la lista cuando haya sido establecida —fueron tomadas por aclamación o por mayoría de más de las nueve décimas partes de los votantes, a pesar del ardor con que muchas opiniones fueron sustentadas.

Las más importantes mociones aprobadas se refieren a ética profesional, a la difusión de prédicas propaz, a que las instituciones gremiales dejen de reconocer su condición de periodistas a los que ejerzan en nombre de gobiernos la censura, a la petición de libertad de los periodistas encarcelados y a la solicitud de independencia para Puerto Rico.

El espíritu constante del Congreso fué de amplio liberalismo. Todos los oradores hablaron con libertad plena, y el único incidente habido nació de que, habiendo sido citadas en la moción de Comisiones atañedoras a la libertad de periodistas presos en las naciones Perú, Ecuador, Argentina y Puerto Rico, dos delegados peruanos se retiraron, y otros dos, después, so pretexto de una nueva moción encaminada a que fueran quitados los nombres propios insertos en el anterior acuerdo, pretendieron abrir discusión nueva sobre el fondo, a lo que la Presidencia no pudo acceder por no querer la Comisión de que provenía modificar su mensaje, por haber sido aprobado éste sin correcciones por mayoría enorme y entusiasta, y por renovar de hecho la asamblea ese voto, aplausos que se repitieron al ceterminar el Presidente que no era posible, ni por principio ni por premuras del tiempo, reconsiderar el acuerdo.

Por vía marítima remito a ustedes recortes de prensa, procedentes de diversos sectores, que elogian la obra del Congreso y reconocen la trascendencia de sus resultados.

Tanto las autoridades de Valparaíso, como las de Viña del Mar y Santiago, han otorgado a los señores congresistas atenciones generosas de toda índole. El Cónsul de la República en Valparaíso, señor Gastón Aguilera, tuvo asimismo atenciones afectuosas para con el delegado firmante.

En la confianza de haber ostentado con plena dignidad y eficacia la misión que se me confió, me reitero de ustedes, amigo y compañero,

A. Hernández Catá».

Fué festejada la nueva Directiva de la Asc. de la Prensa

Un almuerzo le fué ofrecido por el nuevo Presidente señor L. Sánchez Varona el domingo

El domingo, en el Casino Deportivo de la Habana ofreció un almuerzo el Presidente de la Asociación de la Prensa de Cuba, Luis S. Varona, a la nueva Directiva electa para el bienio 1937-1938.

Ocupaba la presidencia del acto nuestro compañero Luis S. Varona, quien tenía a su derecha al ex Presidente y Presidente de Honor de la Asociación doctor Rafael María Angulo, y a su izquierda al Director de «El Crisol», Julio César González Rebull.

Ocupaban también puestos en la mesa presidencial, el Director de «El País», Enrique Pizzi de Porras; el Director de «El Mundo», Víctor Bilbao; el Director de «¡Alerta!», Jorge Fernández de Castro; el cronista social de «El País», Pablo Alvarez de Cañas; los Vicepresidentes de la Asociación, doctor Juan Antiga y Ramón Blanco Jiménez; el Director, Modesto Morales Díaz; el Secretario, doctor José Ramón Gutiérrez, y las compañeras Carmela Nieto de Herrera, María Radelat de Fontanills, Fina Forcade de Jackson y Nena Benítez, ésta última en representación de la señora María Dolores Machín de Upmann.

En otros puestos, Juan Corzo, Mariano Pérez de Acevedo, Enrique H. Moreno, Gustavo Rey, doctor José Capote Díaz, doctor Manuel Marcer, doctor Manuel Pruna Latté, Alberto Giró, Julián del Rey Lanés, León Brunet, Virgilio Morales Díaz, Eugenio Yáñiz, Ramón S. Varona, doctor Manuel Rodríguez Solsona, Waldo Lamas, Jesús Camps, Florentino Lastra, Antonio González Mora, doctor Pedro S. Núñez y Javier Pérez de Acevedo. A los postres pronunció breves palabras nuestro compañero Julio César González Rebull, Director de «El Crisol», para ofrecer el homenaje en nombre del señor Varona y dar las gracias a los Directores de periódicos y a los miembros de la Junta Directiva de la Asociación de la Prensa de Cuba por sus asistencia a aquél.

TOME Quinabeer REFRESCO DELICIOSO

VENZA ese resfriado frotando-se el pecho y garganta con PENETRO El Balsamo penetrante

Use Pastillas PENETRO Para la Tos

E.C.D. 2016

SE ESTA TRABAJANDO PARA SACAR A FLOTE EL VAPOR "ALADDIN", HUNDIDO A LA SALIDA DE NUEVITAS

Reumatismo

Los dolores en los músculos y coyunturas señalan la acción deficiente de los riñones

La causa principal del reumatismo consiste en que los riñones no cumplen en forma su misión natural. Los riñones, que deberían eliminar todos los venenos y desechos del organismo, permiten que el exceso de ácido úrico se acumule en el mismo.

Este ácido úrico forma rápidamente cristales afilados que se alojan en las coyunturas, produciendo hinchazones, rigidez y terribles dolores reumáticos. Un tratamiento correcto debe volver los riñones a la normalidad, a fin de que el ácido úrico pueda ser eliminado. He aquí por qué las Píldoras De Witt para los Riñones y la Vejiga pueden proporcionar alivio permanente en los casos más rebeldes de reumatismo.

Las Píldoras De Witt obran directamente sobre los riñones, haciendo que reanuden su tarea natural de filtrar todos los desechos del organismo. Usted podrá observar su acción directa a las 24 horas de haber tomado las Píldoras De Witt. Con la disminución del ácido úrico, la causa principal del reumatismo desaparece. Las legítimas Píldoras De Witt pueden obtenerse en todas las farmacias y droguerías.

PILDORAS **De WITT** para los Riñones y la Vejiga

Si está usted indispuesto... MASQUE un Feen-a-mint

Agradable es el mascarlo; pero más grato aún es el notar—horas después—el bienestar que resulta de su acción natural, suave y eficaz.

Feen-a-mint

El chicle-laxante—Sabe a menta.

FARMACIA OROGUERIA DE "JOHNSON" DE TURNO LOS LUNES obispo Nº 30 TELEFONO-A-2129.

LA MAYOR 35 EDIFICIOS 700 EMPLEADOS SARRA DROGUERIA ABIERTA TODOS LOS DIAS TODA LA NOCHE LOS MARTES A-8026 A-3641

FARMACIAS DE TURNO HOY MARTES

DESDE BAHIA A PASEO DE MARTI

Compostela No. 163	A-9555
Animas No. 1	M-5557
Teniente Rey No. 41	A-8026
Tejadillo No. 83	M-1120

DE PASEO DE MARTI A BELASCOAIN

Manrique No. 7	M-4231
Reina y Manrique	M-1229
San Lázaro No. 203	A-4268
Escobar y Virtudes	M-2788
Consulado y Colón	M-4640
Figuras y Lealtad	M-4564
San Nicolás y Rayo	M-1080
San Miguel y Lealtad	U-6743
Monte No. 172	M-4148
Corrales y Cienfuegos	A-7836
Aguila y Barcelona	M-4517
Aguila No. 180	M-5353
Vives No. 139	
Salud y Gervasio	M-5410
Neptuno No. 59	M-4170

DE BELASCOAIN A INFANTA

Infanta y Concordia	U-7070
Infanta y Estrella No. 59	U-6668
Carlos III y Oquendo	U-6830
Concordia y Oquendo	U-6841
Monte entre Romay y San Joaquín	M-4128
Príncipe No. 19	U-7097
San José No. 122	U-2507

VEDADO.

17 entre J e I	F-6092
17 No. 458	F-6193
Calzada y 10	F-6262
23 No. 257	F-4044
23 No. 381	F-6127
Zapata y B	F-6007

VIBORA

10 de Octubre y Chaple No. 444	I-7700
10 de Octubre No. 600	I-5067
Carretera de Managua y Valiente	I-5342
San Francisco y Lawton	I-2326
Santa Catalina y Luz Caballero	I-5755
16 y Tejar (Lawton)	X-2318

JESUS DEL MONTE Y SANTOS SUAREZ

10 de Octubre y Municipio	X-1717
10 de Octubre y Santa Emilia	I-7576
San Leonardo y Flores	I-7476
San Julio y Zapotes	

LUYANO

Rosa Enriquez No. 50	X-2333
Fábrica y Herrera No. 54	X-1466

CERRO

Calzada del Cerro No. 59 esq. a Patria	M-5136
Churruca No. 16	I-7440
Florencia esquina a San Quintín	I-7485

NOTA.—Este grupo deberá prestar servicio público todo el día y la noche de los domingos siguientes: Febrero 7; Marzo 21; Mayo 2, Junio 13; Julio 25; Septiembre 5; Octubre 17; Noviembre 28.

Estos turnos han sido acordados en cumplimiento de lo dispuesto en el Art. VI del Decreto Ley No. 2604 de 7 de Noviembre de 1934.

CRONICA HABANERA

LOS SANTOS DEL DIA

San Octavio, San Mario y San Augusto.

Nos complacemos en saludar en primer término a una distinguida dama de nuestra sociedad, cuyas magníficas actividades en obras caritativas son siempre solicitadas: Cuca Blanco, la gentilísima viuda de Laurrieta, a cuyas amigas participamos que no recibe.

También saludamos a la señorita Octavia Suárez Murias.

Y a la bella y gentil dama Angusta de la Cova de Ramírez León.

Los caballeros:

El doctor Octavio Montoro, eminente médico cubano que disfruta de gran nombradía.

El antiguo y prestigioso médico doctor Octavio Ortiz Coffigny y su hijo el doctor Octavio Ortiz Casanova.

El doctor Octavio Rivero y Partagás.

El doctor Octavio Santos Jiménez, Jefe del Negociado de Marcas Extranjeras.

El doctor Octavio Verdeja, y su hijo, el simpático y estimado joven Octavio Verdeja y Aramburu.

Octavio de Céspedes, Octavio Masés Varela, Octavio López, Octavio Muller, Octavio Aguiar, Octavio Argudín, Octavio Amenábar y Cabello, Octavio del Hoyo.

Los jóvenes Octavio Prieto y Octavio Mestre.

El compañero Octavio Dobal.

Octavio Estrada, de los talleres de este DIARIO.

Y Octavio Fernández.

Están de días en esta fecha también los Marios.

El doctor Mario E. Montero, ex Secretario de Justicia y Presidente de la Audiencia de la Habana.

Siguen los abogados con Mario Lamar, Mario Núñez Mesa, Mario de Franco Beoto.

El doctor Mario Díaz Cruz.

El doctor Mario Recio.

Y un joven y estudioso letrado, el doctor Mario Ruiz Herrera.

Entre los médicos, el doctor Mario Sánchez Alfonso.

Los doctores Mario Porto, Mario Luis García, Mario Guiral, Mario Dehogues, Mario Hernández Cartaya.

El doctor Mario Alfonso.

El doctor Justo Mario Verdugo.

Los doctores Mario Altuzarra, Mario A. Portela, José Mario Miró y Mario Hernández Dobal.

Y el doctor Mario Martínez Azcue, notable cirujano dentista, que tiene gran clientela.

El ingeniero Mario G. Mendoza y su hijo, el simpático joven Mayito Mendoza.

Otro ingeniero, Mario Lens.

Mario Montoro y Saladrigas y Mario Seigle, jóvenes los dos muy estimados en nuestros círculos sociales.

El doctor Mario T. Ruiz y Rojas.

Mario de la Vega, Mario García Vélez, Mario Colete, Mario Lombard, Mario Barnet, Mario Forcade, Mario Bru, Mario Zúñiga, Mario Escobar, Mario López, Mario Franco, Mario Labril y Mario Garcini.

Mario Iglesias, Jefe de la Oficina de Control de Personal de la Renta de Lotería.

El conocido joven Mario Arango, uno de los Administradores de la Compañía Textilera Ariguanabo.

Mario Martínez Lufriú, meritísimo educador.

Mario Castellanos y Chacón, Mandatario Judicial.

Mario Guás, Director de la Orquesta que lleva su nombre.

Mario Luque, Secretario de la Legación de Cuba en Panamá.

Nuestro estimadísimo compañero Mario Lescano Abella, redactor de la crónica teatral de **Avance**, donde es muy querido.

Otro querido compañero, Mario Castellanos y Reyes Gavilán, valioso auxiliar de la crónica de «El Mundo», que ha sabido captarse muchas simpatías en nuestra sociedad.

Y por último, un grupo de jóvenes conocidos: Mario Franca y Echarte, Mario Díaz Cruz, Mario Salcedo, Mario Rivero, Mario Campa, Mario Fernández y Mario Villa Araujo.

Los Augustos, que también están de días.

Primeramente un antiguo y prestigioso funcionario de la carrera judicial, el Licenciado Augusto Saladrigas, Fiscal de la Audiencia de la Habana.

También está de días su hijo mayor, el simpático joven Augusto Saladrigas y Faz.

Augusto Lezama.

Augusto Echevarri.

Augusto Beck.

El doctor Augusto Díaz Brito, conocido galeno.

El doctor Augusto Maxwell, tan estimado en esta sociedad.

Augusto Merchán, Augusto Ramón Noroña, Augusto Valdés Miranda y Augusto Fernández.

Los doctores Augusto Cabrera Macías y Augusto Joaquín Figueroa.

Augusto Canosa, del Foro habanero, y su hijo, el doctor Augusto Canosa.

Un estimado compañero, Augusto Martínez Pereira, de la redacción de **Avance**.

Y el simpático joven Augusto Castro Montejo.

DISTINGUIDOS VISITANTES.—Se hallan en la Habana, de paso, los señores Camilo Aldao y Horacio Luro, distinguidos visitantes argentinos pertenecientes a la más alta sociedad bonaerense.

Tan importantes personajes, fueron obsequiados ayer con un almuerzo en el Habana Yacht Club por el Ministro de Chile, Excmo. señor Emilio Edwards Bello.

Asistieron además del anfitrión y sus homenajeados este grupo selecto.

El Excmo. señor Mateo Marqués Castro, Ministro del Uruguay y señora Corina Sere Rucker.

El señor Luis S. Luti, Encargado de Negocios de la Argentina y señora Crucita Maytorena.

La Condesa de Revilla de Camargo.

Mina Pérez Chaumont viuda de Walsh, Anita Sánchez Agramonte viuda de Longa, y Conchita Martínez Pedro.

Y el Excmo. señor Enrique Soler y Baró, Introductor de Embajadores.

Por la noche, los señores Aldao y Luro asistieron a una comida que en su honor ofrecía la bella y gentil Condesa de Revilla de Camargo, en su palacete del Vedado.

Con la encantadora dama y sus invitados de honor se sentaron a la mesa:

El Ministro de Chile, Excmo. señor Emilio Edwards Bello.

El Encargado de Negocios de la Argentina, señor Luis S. Luti y señora Crucita Maytorena.

Mrs. Grant Mason.

Los matrimonios Miguel Tarafa y Chiquitica Aspiazu, Fiquito Mejer e Hilda Sarrá, Julio Sánchez y Billy Sánchez.

Las señoritas Loló Vinent y Elizarda Sampedro.

Y el señor J. Herrera.

La mesa llevaba un adorno floral del mejor gusto.

Hecho estaba a base de «sweet peas» color rojo, lindísimas flores que procedían de la «Casa Trías», el gran jardín del Vedado.

Una grata estancia le deseamos a los señores Aldao y Luro.

(Continúa en la página CINCO)

LA MAS ALTA EXPRESION DEL ARTE

Muebles finos, Joyería, Objetos de Arte y Tapicería

Cada artículo una creación

Joyería y Mueblería

'La Esmeralda'

San Rafael No. 1 y San José No. 2. M-1373.

MUSICA Y MUSICOS

El Trío Renacimiento

En el salón de actos del colegio Sánchez y Tiant realizóse el domingo por la mañana la inauguración del Trío Renacimiento, sociedad que funda y dirige el reputado artista del violín Joaquín Molina, con la cooperación del violoncellista Antonio Mompo y la pianista Esther Ferrer.

La sociedad, limitada a un número reducido de asociados, dedicará sus entusiasmos a la música de cámara.

El programa inaugural ofreció gran variedad, siendo del gusto del numeroso auditorio que aplaudió con verdadero agrado tanto los tríos de Haydn y Beethoven, como los solos de piano, violoncello y violín, este último «Déjame soñar», de Joaquín Molina, que fué, a la vez, su intérprete, recibiendo los más cálidos elogios por su composición.

Nosotros felicitamos al Tío Renacimiento por el éxito de su primer concierto y le animamos a seguir sin titubeos la senda emprendida, que merece seguir cosechando triunfos.

Kersten Thorborg

Nueva adición al Metropolitan Opera House, la oímos en la hora de la General Motors el domingo por la noche, mediante un 9 K 2, Voz Mágica, de la Victor, que es una maravilla de clara sonoridad y precisión. Y no queremos hacerle el anuncio a la casa de Humara y Lastra, aunque bien se lo merece por esta joya que tienen. Pues bien, la Thorborg es una contralto de voz rica y pastosa, bellísima; una artista en toda la línea, que dice con gusto y sentimiento. Los aplausos que recibió en Carnegie Hall el domingo, los tuvo bien merecidos.

Por cierto que para el domingo entrante por la noche, a las diez, se prepara uno de los más grandes acontecimientos de la temporada que han de ser trasmitidos por radio.

Esa noche tomará parte Yehudi Menuhin, el genial violinista, en el concierto de la General Motors. Será ésta la única presentación pública y por radio que haga Menuhin esta temporada, ya que está retirado de las salas de conciertos durante un año que dedica a perfeccionarse en sus estudios.

Con él participará el que es su mentor y amigo, el admirable Georges Enesco, que tocará con Menuhin el Concerto para dos violines, de Bach, y dirigirá el resto del programa, ejecutando también su preciosa Rapsodia No. 1. Este concierto no deben perderlo aquellos que aman la buena música. Oportunidad, además, para escuchar dos grandes artistas

Conservatorio Falcón

Prepárase en este Conservatorio un recital de piano para fines del actual mes o principios del entrante.

Estará a cargo de una de las alumnas más aventajadas de dicho plantel, que tan expertamente dirige el maestro Alberto Falcón.

Es ella Carmen Cruz. Su programa, variado y ameno, lo daremos a conocer próximamente.

Teatro para los niños

Ya están a la venta en G, número 153, (F-3577), las localidades para El Bazar de Juguetes, opereta con que reaparecerá la Sociedad Infantil de Bellas Artes.

La luneta está fijada en un peso.

Informes sobre la Sociedad en la misma dirección.

N. B.

666 Domina el PALUDISMO en tres días. CATARROS en un día. Líquido - tabletas Salve Ungüento Gotas para la nariz Tónico y Laxante

¡APROVECHE!

Solo durante el mes de ENERO

Radio GENERAL ELECTRIC

Modelo A-82

$90.00

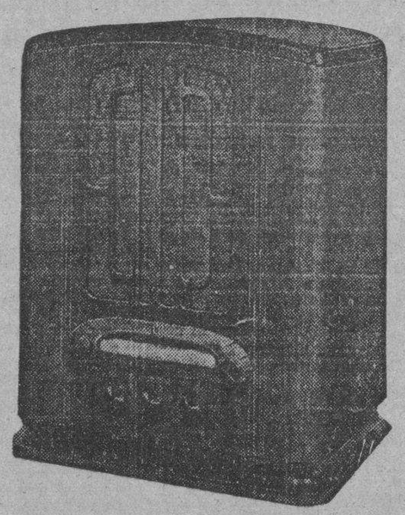

Onda Corta y Larga

Ocho Válvulas Metálicas

CAJA PILOTO - BOCINA ESTABILIZADA

ESCALA SINTONIZADORA HORIZONTAL

PERMALINERS

Le deleitará con los programas del mundo entero.

Ofrecemos otras gangas durante Enero en todas nuestras agencias

GENERAL ELECTRIC

TOMANDO FRECUENTEMENTE LA MALTINA TIVOLI VITAMINADA

Fortalece, da Vigor

PRORROGADO 6 MESES EL PLAZO PARA SUPRIMIR LOS ANUNCIOS PINTADOS EN MUCHOS ARBOLES

Dejado sin efecto el Decreto Presidencial 3,128. Importación libre de cerdos de raza, de menos de 4 años. Nombramiento y cesantía. Estación Experimental de Tabaco. Toma de posesión

El Secretario de Agricultura, ingeniero López Castro, llevó a la firma del Presidente de la República, y éste lo ha sancionado, un Decreto por el que prorroga, por seis meses más, el cumplimiento del Decreto Presidencial 3128, publicado en la «Gaceta Oficial» el 19 de noviembre último, para eliminar los anuncios comerciales e industriales pintados en las palmas reales y árboles frutales y ornamentales, próximos a las carreteras o líneas del ferrocarril.

De acuerdo con dicho Decreto, se ha pasado una Circular a todos los Inspectores de Agricultura de los términos municipales, transcribiéndoles la nueva disposición, a fin de que dejen sin efecto cualquiera medida que pudieran dictar en sentido contrario, con vista de lo que señalaba el Decreto 3128.

Importación libre de cerdos

Otro importante Decreto ha sancionado el Jefe del Estado, a propuesta del Secretario de Agricultura. Por él se autoriza, por un período de un año, la importación libre de derechos arancelarios para cerdos de menos de cuatro años de edad, de las razas Berkshe, Poland, China, Jersey, Hamspire, Tanworth, Chester White y Large Black.

Dicha importación libre de derechos arancelarios es con fines exclusivos de reproducción y mejoramiento del ganado de cerda del país; disponiendo que cualquier individuo no puede importar más de cuatro ejemplares, declarando el lugar de destino y de procedencia, así como acompañando un certificado genealógico.

Cesantía y nombramiento

Por Decreto Presidencia, a propuesta del Secretario de Agricultura, ha sido nombrado el señor Pedro Benítez Quirch, ingeniero agrónomo, Jefe de Administración de sexta Clase, Contador de la Estación Bio-Patológica de la Dirección de Industrias, con $1,500 anuales, en sustitución del señor Alberto Dulzaides.

Estación Experimental de Tabaco

El domingo día 31 de los corrientes se llevará a cabo la inauguración de la Estación Experimental de Tabaco en San Juan y Martínez, Pinar del Río, por iniciativa de la Comisión Nacional de Propaganda y Defensa del Tabaco Habano. A dicho acto concurrirán el Secretario y Subsecretario de Agricultura, así como los altos funcionarios del Departamento e invitados al efecto.

Toma de posesión

En el acto de la toma de posesión del ingeniero José García Montes en el cargo de Director de Industrias, el Secretario de Agricultura, ingeniero López Castro, significó que no se debía su nombramiento al favoritismo, ni a la caprichosa designación practicada en otros tiempos, pues el señor García Montes era producto de una selección de sus compañeros de las Asociaciones de Ingenieros e Industriales, a quienes había pedido la elección de un técnico capacitado para dirigir un sector industrial en la Secretaría a su cargo. Y terminó diciendo: «Queremos hombres para los puestos y no puestos para los hombres. Estoy seguro que el señor García Montes será un funcionario eminente y que su labor responderá al programa general de reconstrucción cubana que en esta hora se desarrolla pensando en la comunidad, por encima de todo.»

En nombre de los industriales el señor Francisco Gómez dijo unas palabras de aplauso para el procedimiento que se ponía en práctica para seleccionar a los colaboradores del Gobierno.

Finalmente, el nuevo Director de Industrias expresó su agradecimiento al Jefe del Estado y al Secretario de Agricultura, aprovechando la oportunidad para manifestar que, en todo momento, lo encontrarían dispuesto a colaborar con todos, en la solución particular de los problemas industriales, atendiendo a las justas demandas que se hagan y a propugnar el mayor desarrollo de las industrias en beneficio del país en general.

Las conferencias en Sancti Spíritus

Informaron ayer al Secretario de Agricultura, a su regreso de Sancti Spíritus, los funcionarios y técnicos que integran la Comisión de Divulgación Agrícola: dijeron que fué un éxito el acto de la inauguración de las conferencias sobre agricultura en aquella zona y la de Placetas, contándose con el apoyo decidido de los vecinos que demuestran interés por ampliar sus conocimientos para beneficio del producto que siembran.

Títulos de marcas

Se expidieron ayer títulos para marcar ganado a los señores Armando Zamora, Pablo Suárez, Antonio Cruz, Leopoldo Macías, Alfredo de la Vega, Francisco Pineda, Celestino Aguilar, Francisco Báez, Bartolo Parra, Rafael de la Torre, Digna Pérez Escalona, Baldomero Jiménez y Paulino Galardi.

Elevada mortalidad infantil existe en Montreal y Otawa

En Otawa, con sólo 126,872 habitantes, mueren 94 niños de cada mil que nacen. Tifoidea

El Cónsul General de Cuba en Otawa, Canadá, doctor Gabriel de la Campa, ha remitido a la Secretaría de Sanidad, por conducto de la de Estado, un detallado informe relativo al porcentage de mortalidad infantil que se registra en la actualidad en aquel dominio inglés, y la campaña de prensa que se viene haciendo a fin de que las autoridades tomen las medidas pertinentes para disminuirla.

En algunas ciudades ya se emplean determinados procedimientos, obteniéndose buenos resultados, evitando así el incremento de la mortalidad infantil. Entre esas medidas figura la atención especial que presta el Servicio Infantil del Dominio a los recien nacidos, dándoles consejos a las madres, manteniendo al baby rodeado de los elementos que le puedan proporcionar mejor salud y desarrollo físico.

En Vancouver, provincia de Columbia Birtánica, de cada mil niños nacidos son 28 los que mueren antes de cumplir un año de edad, y esa taja mortalidad sólo la mejora en todo el Dominio la ciudad de Victoria, en la misma provincia deManitoba, dicha mortalidad en el primer año de la vida es del 42 por mil; en Hamilton, London y Windsorr, las tres en la provincia de Saskatchewan, es del 50 por mil, y en Montreal, provincia de Quebec, y Otawa, provincia de Ontario, es, respectivamente, de 87 y 94 por mil. La mortalidad infantil en Otawa es la más importante, si se tiene en cuenta que su población es de 126,872 habitantes.

Aumenta la fiebre tifoidea

D eacuerdo con los informes remitidos por los jefes locales de sanidad de las seis provincias, al fiebre tifoidea ha tenido un aumento de catorce nuevos casos durante las últimas 2 4horas, existiendo, en total, 245 enfermos.

Sospechosos de Poliomielitis

Ha sido citada urgentemente la Comisión de Enfermedades Infecciosas para que diagnostique el mal que padece el niño Guirado Jose Martínez, de la raza blanca, de 13 meses de nacido y vecino de Carlos III número 263, en esta Capital, el que se sospecha padezca de Poliomielitis anterior aguda.

AGREDIDO EN AGUILA

En el Cuarto Centro de Socorro, fué asistido de lesiones menos graves, Francisco Carrillo Aguirre, de 29 años y vecino de Pasaje Sur 29, que fué agredido en la Asociación de Operadores de Cine, sita en Aguila 67, por un individuo de la raza blanca, al que no conoce.

¿SE HA QUEMADO? ¡OJO!

Corra y póngase este ungüento

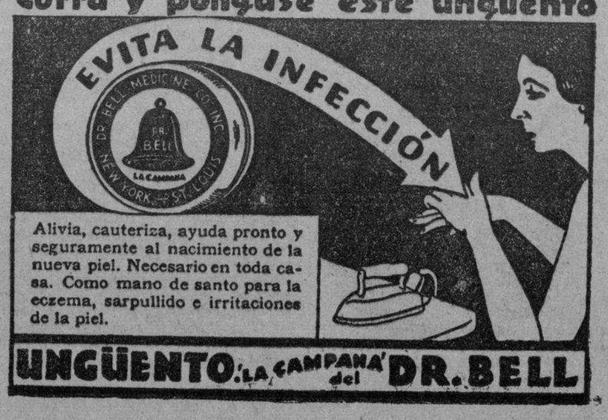

Alivia, cauteriza, ayuda pronto y seguramente al nacimiento de la nueva piel. Necesario en toda casa. Como mano de santo para la eczema, sarpullido e irritaciones de la piel.

UNGÜENTO "LA CAMPANA" del DR. BELL

INSTITUTO OFTALMICO NACIONAL

CLINICA DE OJOS

DR. JORGE L. DEHOGUES

Médico-Oculista. Consultas de 11 a 1 y de 4 a 6.

REINA 88 —— TELEFONO M-7766.

LLEGAN HOY MUCHOS TURISTAS Y PARA LOS DIAS 21 Y 22 SE ESPERAN VARIAS EXCURSIONES

Arribó un vapor alemán cargado de arroz y otro de carbón mineral. Pasó por La Habana de tránsito el Ministro del Trabajo del Canadá, que se dirige a Kingston, (Jamaica)

El «Tivives»

De New Orleans llegó el vapor americano «Tivives», de la Flota Blanca, que trajo 7 pasajeros y carga para la Habana y 31 pasajeros y carga en tránsito.

El Mnistro del Trabajo de Canadá.

Entre los pasajeros llegados en el «Tivives», transbordando al «Veragua» para ir a Kingston, figura el señor Francois J. Leduc, Ministro del Trabajo del Dominio del Canadá, y señora.

También llegó la artista francesa Radiesse Lucienne, que viene recomendada a la Legación de su país en Cuba; la señora María D. Wood, residente en Oriente; el ingeniero americano S. Holland Houston y mister William R. Wright y señora.

Entre los pasajeros en tránsito figuran los aviadores civiles norteamericanos Lauren W. Hawes, Pliny C. Holt y John Parker Sager.

EL «Seatrain New Orleans».

El ferry «Seatrain New Orleans» llegó de New Orleans con carga general.

El «Wania».

El vapor sueco «Wania» llegó de Norfolk, con carbón mineral.

El «Rhein»

Con carga de arroz llegó de Bangkok y escalas el vapor alemán «Rhein».

Diplomático dominicano

Mañana llegará el señor Oswaldo Bazil, Ministro de la República de Santo Domingo. Viene en el vapor cubano «Cuba».

Una circular.

El administrador de la Aduana, doctor Alfredo Botet, ha dictado una circular interior en la que dispone que en el acto se le dé cuenta de las diferencias advertidas en las revisiones de adeudos de hojas, de acuerdo con el artículo 72 de las Ordenanzas.

La recaudación.

La Aduana recaudó $61.506.01.

Se tratará de poner a flote el «Aladdin»

El Comisionado de Inmigración ha recibido un telegrama del delegado de ese Departamento en Nuevitas, informándole que los 21 tripulantes del vapor noruego «Aladdin», que se fué a pique frente al fuerte San Hilarión, a la salida de Nuevitas, no han sido remitidos a la Habana a causa de que serán utilizados en los trabajos de extracción del mencionado buque, al que se trata de poner a flote, pues al aligerarse su cargamento de azúcar ha emergido bastante, esperándose que pueda flotar de nuevo.

El «Siboney»

Procedente de New York llegará hoy el vapor correo americano «Siboney», de la New York and Cuba Mail S. S. Co., que trae carga general y 38 pasajeros para la Habana y carga y 99 pasajeros en tránsito para Progreso y Veracruz.

En este barco llegarán E. Crimens, David Henderson y señora, Eugene Blockford y señora, John J. Dore y señora, Harlnl Heine y señora, H. W. Bottomley y señora, G. L. Letine y señora, J. H. Hiries, Charles Hanson, Charles Brigs y señora, A. de la Paz, S. Miranda, María de los Angeles Guerra, J. G. Isaac y señora, P. Gobert, Alberto Llovera y familia, José L. Trullols, Eduardo Siello, Pedro García, Prisciliano Neil, G. Betancourt, A. Burgston, María J. Casanova, T. Sasilly y señora, J. L. Flores, M. Johnson, Francisco Suárez, A. Zambas, Juana Ocampo de Camús, Carlos C. Alvarez, Eva Cuesta y otros.

En el «Siboney» embarcarán para Progreso y Veracruz Enriqueta y Raquel Zarco, Andrés Alonso y señora, Juana Macari, Mariano Guerrero Galloso y señora, Julio Sánchez y familia, Samuel Dietechel, Joseph Kaoth, Carlos A. Milyler, Harold Appeheimar y señora, Banbrigne Cowell, Paul J. Roberts y el poeta Nicolás Guillén.

Por la ruta de Miami.

Por la ruta de Miami llegaron ayer el coronel Edward Deeds, de la National Cash Register, que viene a ultimar los arreglos para la recepción de 500 miembros de dicha institución que llegarán en el vapor «Florida» el día 21, hospedándose en el Hotel Nacional, donde permanecerán hasta el día 25; Martín Reyes, Mariano Ferreiro y señora, Camilo Ortega, Maurice J. Leonard, Segismundo Herzog, Luis D. Ricci, Manuel Rodríguez, Andrés Poliacof, doctor Mario Lazo, Yolanda Pérez, Guillermo Martínez Márquez, J. Aedo, J. J. McNamara, Chas Underhill, Henry Canda, Walter Anders y Paul Larsmafam, todos estos últimos del National City Banck y que fueron recibidos por el señor Leopoldo Casas y demás personal del Banco en la Habana.

El «Britanic»

Con 638 viajeros llegará de New York y escalas el vapor excursionista «Britanic».

El «Florida»

Hoy llegará de Miami el vapor «Florida», con 375 pasajeros, en su mayoría turistas.

El «Queen of Bermuda»

El día 24 llegará con otra gran excursión de 582 turistas el vapor «Queen of Bermuda».

El «Cuba» americano.

Con 108 pasajeros llegó ayer tarde el vapor americano «Cuba», que procedía de Tampa y Key West.

Llegaron en este barco Eduardo Toraño, Macario Fernández, Raquel del Rizzo, Henry Stack y familia, administrador de la Aduana de Tampa; Agripina Montero, Alejandro López, Tina Muñoz, Frank Ands y señora, Alberto Boch, Waldo Vélez, Delia Estrada e hijos y otros.

Los que embarcan

En el «Cuba» embarcan hoy para Key West y Tampa: Evelio Hernández, Enrique González, Teresa y Zulima Rivero, Margarita Trujillo, Jorge Ación, Alive Berr y señora, María L. Pita, Carmen Tudela, Jack Case y señora, Alice Olvacoreces, Evelyn Labory, Celestina Corbello, Geo A. Simore, Eduardo León, María S. de Roca, Néstor Alvarez y familia.

Ascendido

El señor Salvador Navarro Aceves, Secretario de la Embajada de México en Cuba, embarcará para Venezuela, con objeto de hacerse cargo de los Negocios de su país en aquella república.

El «Iroquois»

El día 21 llegará a la consignación de la Ward Line el vapor excursionista «Iroquois», que procede de New Yrk, Miami, Kingston y Port au Prince, con una nutrida excursión.

MALTRATADA POR UNA MUJER

En el Primer Centro de Socorro fué asistida de lesiones graves, por fractura de los huesos cuadrados de la nariz, Caridad Martínez Besarte de 30 años y del Edificio La Maestranza, las que sufrió al ser maltratada de obras por Augusto Fernández Abad, de 41 años y del mismo domicilio.

HALLADA UNA CARTERA NEGRA

Norberto Iribarren Gómez, de 26 años y de Almendares 10, entre Lugareño y Carlos III, hizo entrega en la Primera Estación, de una cartera negra, conteniendo un peso, una Cédula Electoral a nombre de Pedro Linares Marrero y otros documentos sin importancia, la cual se encontró en la esquina de Amargura y Compostela.

"El" estómago es el manantial de alegría de la vida"

Cuídelo usted, con una buena alimentación y algunas cucharadas de

DIGESTÓNICO del Dr. Vicente

VENTA EN FARMACIAS

¿Se Resfría Usted Fácilmente? ¿Son Tenaces sus Resfriados?

NO se abandone usted, dejando que los resfriados agobien de penas, sufrimientos y gastos a su familia! Siga el nuevo Plan Vick para Dominar Mejor los Resfriados. Proporciona la medicación adecuada para toda clase de resfriados en cualquiera de sus períodos. Y realmente trae resultados. Ensayos clínicos en gran escala y el uso real en millares de hogares han comprobado que el Plan puede ayudar a usted a tener menos resfriados y más cortos resfriados.

Para EVITAR un Resfriado

Al primer estornudo o escozor nasal, pronto!—Aplíquese usted unas pocas gotas de Vick Va-tro-nol en cada fosa nasal. Usadas a tiempo, estas gotas sin igual ayudan a evitar muchos resfriados del todo, o a abortarlos en sus períodos más primarios.

Para QUITAR un Resfriado

Si un resfriado le ataca sin aviso, o le "pilla" a pesar de toda precaución —como pasa a veces—frótese el pecho y el cuello con Vick VapoRub al acostarse. Su poderosa acción doble—penetrante y vaporizante —generalmente acaba con el resfriado en una noche.

PARA FORTALECER LA RESISTENCIA CONTRA LOS RESFRIADOS

Siga usted las sencillas reglas de higiene que son también parte del Plan Vick. Detalles completos en los paquetes.

Siga usted el Plan Vick para Dominar Mejor los Resfriados

M.E.C.D. 2016

LA SECRETARIA DE SANIDAD HA DE PERSEGUIR A LOS ADULTERADORES DE PRODUCTOS ALIMENTICIOS

SE COMPRUEBA LA VENTA DE MANTECA LIGADA CON SEBO Y OTRAS MEZCLAS PROHIBIDAS

Los doctores Ramos y López del Valle actuarán conjuntamente, para garantizar la salud del pueblo. Reorganización del viejo Servicio de Desratización. Inspectora de Farmacia, interina

En el plan de reorganización que de todos los servicios a su cargo viene haciendo el Jefe Local de Sanidad de la Habana, doctor López del Valle, figura, en primera línea, el de bromatología, bastante abandonado no obstante su importancia, pues es, precisamente, el que mantiene una estrecha vigilancia sobre todos los alimentos que se expenden al público

A diario se viene recibiendo en las oficinas sanitarias, no sólo en las locales, sí no en la Dirección del ramo, numerosas denuncias relacionadas con el mal estado de los productos alimenticios que se ponen a la venta.

La Secretaría de Gobernación ha trasladado a la de Sanidad una denuncia formulada por el señor Julio García, vecino de Pedro Betancourt, exponiendo que en dicho término casi todos los comerciantes ligan la manteca de cerdo con sebo, al extremo de que el producto contiene más sebo que manteca.

El doctor López del Valle, en cuanto concierne a la capital de la República y el doctor Domingo F. Ramos, como Director de Sanidad, de común acuerdo, han de comenzar una enérgica campaña de persecución contra estos hechos, solicitando, de ser necesario, el auxilio de la fuerza pública para llevar a los tribunales a quienes los realizaran.

El Jefe Local de la Habana, tiene el propósito de llevar al Servicio de Bromatología, que depende del de Inspección Médica, personal competente y de reconocida honorabilidad, pues ha podido comprobar que dicho servicio se concreta hoy a tomar muestras de botellas de licores y algunas que otras de latería, no haciéndolo, como es su deber también, con el café, la manteca, el jamón, el queso, conservas en general, etc., etc.

El Negociado de Desratización

Otro importante servicio a cuyo desarrollo cooperaba el público, es el de desratización. «Hoy nadie se preocupa de dar parte de la existencia de cuevas de ratas», nos dice el doctor López del Valle, «y no es porque se hayan exterminado, antes al contrario. Es que el público no se preocupa».

Ayer dió las órdenes oportunas para que se restablezca dicho importante servicio, y ruega se denuncie la existencia de ratas al teléfono U-4549, en cuyas oficinas siempre habrá personal competente para atender los informes con prontitud.

También se exigirá a los capitanes de barcos atracados a los muelles de La Habana, que mantengan sus discos-aisladores de ratas, con lo que se evita que dichos animales bajen a tierra por los cables de amarre o viceversa.

Dos nuevos inspectores

Por Resolución del Secretario de Sanidad fueron nombrados ayer los señores Jesús García y Menocal y Mario Grave de Peralta, Inspectores de Casas y Establecimientos.

Inspectora General de Farmacia, provisional

Firmó, asímismo, una Resolución el Jefe de la Sanidad, designando a la doctora Emilia Enseñat, Jefe de la Inspección General de Farmacia, en comisión, en sustitución del doctor Guillermo Gallol, quien renunció el pasado día 24 de diciembre.

Mejoras en el Solarium de Sanidad

El doctor Victoriano D. Agostini, Administrador del Salarium que funciona en la azotea del edificio de la Secretaría de Sanidad, ha informado al Jefe del Negociado Central del Servicio de Higiene Infantil, doctor Verdeja, que, además de la aplicación que se hace de «luz alpina», se emplean, rayos ultravioladas con una lámpara de tipo «Kromayer» (vapor mercurial) con resultados satisfactorios, habiéndose hecho durante el pasado año 584 aplicaciones en casos de hipocalcemis, polimicroadenia, tuberculosis abierta y diversos dermatosis.

Aparte de las ventajas directas de la heliosis, obtienen los niños un entrenamiento salutífero, tanto físico como anímico en un ambiente de disciplina y de respeto cariñosos. El orden y las buenas formas que imperan y a los que están sometidos; los ejercicios sistemáticos, formativos, de coordinación y estética del movimiento, combinados con el reposo al aire libre y el descanso muscular y nervioso durante la heliosis, influyen grandemente a impartir la serenidad psíquica de que están tan necesitados y carentes los hijos de Cuba.

Finalmente, dice en su informe el doctor Agostini: «No debemos olvidar la higiene de la boca, manos, cabeza y demás que aprenden aquí y que practican y demuestran luego en el hogar, así como la alimentación adecuada y oportuna que reciben, supliendo, amenudo, deficiencias fundamentales de carácter económico y familiar, tienen por fuerza que contribuir al éxito notable alcanzado en este Departamento».

EL PERSONAL FACULTATIVO DEL "CALIXTO GARCIA" EXPRESA SU GRATITUD AL DR. ZENON ZAMORA

Reunidos en la Clínica de Urgencia, acuerdan testimoniarle su agradecimiento, dándole un voto de confianza. La entrega del Hospital a la Universidad. Cesa el Dr. José Miguel Peña

A las doce del día de ayer, en la Clínica de Urgencia del Hospital Nacional General Calixto García, se reunieron todos los médicos, personal técnico, y de enfermeros, tomando el acuerdo de testimoniar su gratitud al doctor Zenón Zamora a quien otorgaron un voto de confianza al igual que él les había dado en otra ocasión.

Acto seguido fué designada una Comisión presidida por el doctor Delio Hernández, actual Jefe de Despacho de la Secretaría de Sanidad y Beneficencia, integrada por los doctores José Antonio Clark, Bernabé Iruretagoyena, Víctor Manuel Cardenal, Aurelio Cervantes, Fernando Oller, Carlos Montoto y Enrique Morgado, el Jefe de los Enfermeros, Apolonio Cepero, y, por el personal técnico, Fermín Ortea, para que trasladarse al doctor Zamora los acuerdos tomados momentos antes.

Una hora más tarde la Comisión fué recibida por el doctor Zenón en su residencia particular del Reparto La Sierra, el que emocionado y con frases cariñosas y entusiastas dió las gracias a sus compañeros de tareas hospitalarias por ese acto patriótico que realizaban.

El personal facultativo y técnico de Sanidad y Beneficeicia, ha constituido una organización denominada «Amigos del Dr. Zenón Zamora».

La entrega del «Calixto García»

A la una del día de hoy el doctor Manuel Costales Latatú se hará cargo de la Dirección del Hospital Nacional «Calixto García», del que le hará entrega el Secretario de Sanidad y Beneficeicia, doctor Zenón Zamora.

Al acto concurrirán treinta y un profesionales médicos — especialistas, médicos de consulta e internos— que se harán cargo de la asistencia facultativa de dicho centro benéfico, relevando a los profesionales que hoy desempeñan esos cargos, los cuales pasarán a ocupar plazas en las oficinas de la Secretaría de Sanidad, para cuyo efecto el Congreso aprobará un proyecto de Ley creando las de Inspectores Médicos en el Servicio de Casas y Establecimientos de esta Capital.

El Dr. Clark para el «Lila Hidalgo»

El Secretario de Sanidad llevará a la firma del Jefe del Estado un Decreto Presidencial, a propuesta del Secretario de Sanidad, será nombrado Director interino del Hospital N. Señora de las Mercedes el Dr. Nicolás Puente Duany, Profesor de Anatomía e Histología Patológica de la Universidad Nacional y actual Director del Instituto del Radium «Juan Bruno Zayas», que funciona en el propio Hospital Mercedes.

La interinatura del doctor Puente Duany será mientras dure la licencia que ha solicitado el doctor Miguel Peña, Director del «Mercedes» desde hace muchos años.

El Paludismo y la Parálisis Infantil

Según los partes remitidos por los 124 jefes locales de sanidad, en la República había ayer 7,881 atacados de Malaria, 6 casos de Poliomielitis anterior aguda.

Nuevo Inspector de P. del Río

El doctor Valentín Díaz Pardo, ex-Jefe Local de Sanidad de Matanzas hace años, fué nombrado ayer, por Decreto Presidencial, Inspector Provincial de Sanidad de Pinar del Río, por cesantía del doctor Victoriano Pozo.

DETENIDO UN INDIVIDUO ACUSADO DE HABER HERIDO A OTRO

Por el vigilante Eufemio Izquierdo, de la policía de Marianao, fué arrestado Florentino Carlos Gómez, de 24 años y vecino de Santa Rosa, s. n. reparto de Hornos. Lo acusa Juan Collazo de 26 años y de Robau 9, de ser el mismo que con una navaja le infirió una herida menos grave, hace algún tiempo. Interrogado el detenido negó que fuera autor del hecho y sí que Juan se había inferido esa herida con el propósito de perjudicarlo. Añadió que, por el contrario, había sido maltratado de obra por su acusador y por otro amigo suyo llamado Ramón Blanco Jutiño, el cual pudo desaparecer.

El sargento José Cepero y vigilantes 1832, Tomás Ruiz y 1701 Antonio Avila, arrestaron a Humberto Alfonso González, de Compostela 156, por haberle ocupado un vestido de señora, cuya procedencia no pudo justificar.

El Secretario de Comercio dispone una inspección a las fábricas de calzado, para conocer las que son clandestinas

Se efectuó la votación para elegir el Presidente de la Cooperativa de Omnibus Aliados, sin registrarse incidentes de importancia. Un informe sobre las casas comerciales

Con motivo de haberse recibido en la Secretaría de Comercio varias denuncias sobre fábricas clandestinas de calzado, el director de Inspección General, señor Oscar Martín Perera ha dispuesto que un grupo de inspectores especiales comprueben si se encuentran amparadas o no por las leyes vigentes.

Terminó el problema de los ómnibus aliados

El domingo último se celebraron las elecciones en la Cooperativa de Omnibus Aliados, actuando como fiscalizadores en el proceso electoral el doctor Carlos Muñoz Hernández, Jefe de Despacho de la Secretaría de Comercio y delegado personal del secretario, y el señor César Faget y Díaz, representando a la Sección de Orden Público, y como Delegado del coronel Batista.

La junta comicial, que fué presenciada durante dos horas por el Secretario de Comercio, terminó cerca de las once de la noche, saliendo triunfante la candidatura número 1, integrada por las siguientes personas:

Presidente: Miguel Romero Merens; vice: Armando Muller; Tesorero: Rafael García Ruvira y vice tesorero: Antonio Rodríguez Devesa.

Vocales: José Cotilla Vilar, Fulgencio Cruz Martínez, José Fernández Alvarez, Gervasio Cando Rego, Andrés Pérez Serra, Ricardo Arias y López, Emilio Acosta Campos, Francisco Egea Egea, y Joaquín Benítez Peláez.

Consejo de Apelación: Manuel Suárez Martínez, Juan José Tuñón, Luis F. Pinilla, Arístides Vega Corominas, Manuel López Pérez, Juan Arocha Soto y Vidal Rivero Rivero.

El presidente Merens resultó electo por 493 votos, contra 312 el candidato Palmer y 228 votos el otro candidato Llovio.

Con estas elecciones se ha puesto punto final al problema político administrativo que confronta esa empresa.

Interesante informe relacionado con las casas comerciales con almacenes en el interior de la República

El doctor Orlando Alonso letrado Auxiliar de la Consultoría Legal de Comercio, acaba de rendir un interesante informe acerca de la siguiente consulta:

«Las casas comerciales que representan, radicadas en la ciudad de la Habana, donde pagan la contribución han establecido en la ciudad de Camagüey un pequeño depósito de sus respectivos productos o mercancías, con el solo objeto de dar mayores facilidades a los clientes manteniéndolos como una existencia de emergencia para los pedidos urgentes o para recoger la mercancía de vuelta por demora u otra causa; bien entendido que en esos pequeños depósitos no se hacen compras ni importaciones, y que las casas comerciales de la Habana que los tienen establecidos continúan sus sistemas de ventas por medios de vendedores viajantes; y que con vista de esto surge la controversia de si deben tributar como almacenistas compradores, importadores o vendedores, tal como si se trata de un comercio propio e indepen diente o como simple almacén especificado en el Epígrafe 48 de la Tarifa Segunda de la Ley de Impuestos Municipales».

Estudiada la consulta, el letrado de referencia en su dictamen dictado en el día de ayer dice: «La cuestión planteada no es de la competencia de esta Secretaría de Comercio, por no encontrarse comprendida dentro de los once párrafos que constituyen el artículo II de la ley 165 de 17 de mayo de 1935, Orgánica de este Centro, y sí en cambio es de la Competencia del gobierno de Camagüey, y en grado de la Secretaría de Gobernación por medio de su dirección de Asuntos Provinciales y Municipales.

«No obstante esto, el Letrado que suscribe, ha estudiado a fondo la cuestión planteada a fin de exponer su criterio como antecedente para la mejor información de esta Secretaría.

«Entrando, pues, a considerar la cuestión estima, en primer termino el informante, que no tratándose de un almacén de víveres de todas clases, como negocio dedicado a la compraventa de mercancías no puede ser clasificado por el epígrafe 3 de la Clase Quinta, ni por el epígrafe 9 de la Clase Sexta, todas de la Tarifa Primera anexa a la ley de Impuestos Municipales y si por el Epígrafe 48 de la Tarifa Segunda, o sea por Almacenes de depósitos de efectos, sin venta de los mismos», por la índole de las operaciones que los consultantes exponen se realizan cerca de los mismos. De todos modos de no estar a juicio de funcionarios municipales exactamente comprendidos esos pequeños depósitos en el citado Epígrafe 48 de la Tarifa Segunda, es procedente que a propuesta del Alcalde Municipal acuerde asimilarlos a ese Epígrafe 48, que es de todos modos el más análogos dentro de los existentes de acuerdo con lo que dispone el artículo 107, de la ley de impuestos municipales.

Decomisados diez mil pesos en fianzas

Se recibieron ayer en la dirección de Seguros de la Secretaría de Comercio varias notificaciones enviadas por los diversos Tribunales de Justicia, referentes a fianzas decomisadas con una ascendencia de diez mil pesos, según se expresa a continuación:

Del Juzgado de Instrucción de la Sección Segunda, incautación de la fianza de mil pesos que en la causa 545-36, prestó la compañía Guarina S. A. a favor del procesado Víctor Toledo.

El juez de Instrucción de la Sección Cuarta, que ha decomisado la póliza de cinco mil pesos que como fianza prestó en la causa 1495 de 1935 la compañía La Consolidación de Fianzas» para responder de la libertad provisional del procesado Luis Bong.

Del juez de instrucción de la Sección Segunda, que se ha incautado de la fianza de dos mil pesos prestada por la compañía «La Esperanza S. A. en la causa 92-35.

Del Juez de Instrucción de la Sección Segunda, fianza de mil pesos que había constituido la compañía La Trinidad S. A., a favor del procesado Pablo González, encartado en la causa 386 de 1936.

Y del Juez de Instrucción de la Secque en la causa 857 de 1935 prestó la compañía La Aurora S. A., a favor del procesado Salvador Acosta.

Las actividades bancarias

En la Sección de Estadísticas de la Secretaría de Comercio se ha recibido interesantes datos relacionados con nuestras actividades Bancarias con el extranjero. Según los detalles suministrados por The National City Bank of New York, The Royal Bank of Canadá y otras entidades bancarias, durante la primera quincena de enero fué España, a pesar de la guerra civil, una de las naciones que tuvo más negocios con nuestra República.

Entre los países sobre los cuales se han librado más giros hay que citar a los Estados Unidos, en primer término, siguiendo luego, por orden de importancia Francia, Inglaterra, Alemania y España. Los países que más giros han hecho a Cuba, son los Estados Unidos y México.

Marcas y patentes

Lema, constituído por un borrón de tinta, para usarlo en su negocio de la propaganda de las tintas de escribir que fabrican y expenden, presentada por Lorenzo S. Ruiz, a nombre de Henry C. Stephens, Limited, domiciliado en Londres, Inglaterra.

Nuevo Fausto (rótulo) para distinguir su establecimiento en el giro de teatro, presentado por José Antonio García Ordóñez, a nombre de doña María Luisa y doña Consuelo Kohly y Fernández, don Guillermo Florentino y Don Alfredo Julián Kohly y Fernández, Doña Florencia Ruiz, y Gómez, doña Mercedes Carolina y don Carlos C. Kohly y Ruiz, establecidos en la Habana.

Cine Fausto (rótulo) para distinguir su establecimiento en el giro de cine, presentado por José Antonio García Ordóñez, a nombre de doña María Luisa y Doña Mercedes Carolina y don Carlos C. Kohly y Ruiz, establecidos en la Habana.

Teatro Fausto (rótulo) para distinguir su establecimiento en el giro de teatro presentado por José Antonio García, Ordóñez, a nombre de doña María Luisa y doña Consuelo Kohly Fernández, don Alfredo Julián y don Guillermo Florentino Kohly Fernández, doña Florencia Ruiz y Gómez, doña Mercedes Carolina y don Carlos C Kohly y Ruiz, establecidos en la Habana.

Teatro cine Fausto (rótulo) para distinguir su establecimiento en el giro de teatro, presentado por José A. García Ordóñez, a nombre de Heliodoro García Delgado, establecido en la Habana.

Cine Fausto, (rótulo) para distinguir su establecimiento en el giro de cine, presentado por José Antonio García Ordóñez, a nombre de Heliodoro García y Delgado, establecido en la Habana.

Pliego Devuelto

Por la Superioridad de Obras Públicas se ha devuelto a la Jefatura del Distrito el pliego de condiciones para reparar la ruta de Güines a Nueva Paz, entre Vegas y San Nicolás para introducir algunas modificaciones.

Las Obras del Distrito de Oriente

Se encuentra en esta capital el ingeniero Jefe del Distrito de Oriente, tratando con el señor Secretario diversos asuntos relacionados con diversas obras de aquel Distrito.

Se informa de actividades importantes en las obras de Charco Mono, en las de la carretera a San Luis, y otros. En líneas generales, hay optimismo en el Departamento de Obras Públicas sobre la ejecución de obras en esa provincia.

Ordenes a los Inspectores del arbolado

El ingeniero señor José A. Casas, haciéndose eco de las quejas llegadas a él sobre el maltrato que vienen recibiendo los árboles en ciertos barrios de la ciudad, ha ordenado que por los inspectores del arbolado se actúe severamente, contra los infractores y se procure evitar todo vandalismo forestal, que, al perjuicio que ocasiona, se auna el mal efecto que produce a quienes lo aprecian, por desdecir de nuestra cultura.

Las Obras del Sanatorio en las lomas «Topes de Collantes»

También visitarán las obras que en las lomas «Topes de Collantes» lleva a cabo el Ejército, para la construcción del gran Sanatorio para enfermos de tuberculosis, y la carretera construída hasta el citado lugar.

El Médico dice: "Cada dosis de **Bismágen** es un paso a la Salud"

Verdad evidente en miles de personas que padecían enfermedades del

ESTOMAGO,

afecciones concomitantes al

hígado y VESICULA;

úlcera gástrica o duodenal, COLITIS o Intestinos,

y que con "Bismágen" **recobraron completo bienestar.**

BISMÁGEN

En efecto:
Bajo la acción prodigiosa de Bismágen, aún en los casos en que **DE NADA VALIERON OTROS REMEDIOS**, cesan los Espasmos, los Dolores y las molestias; se detienen los vómitos, ya sean de líquido o de sangre; desaparecen la hiperacidez, la dilatación, los eructos agrios o ácidos, la sensación de llenura, el malestar general; al estreñimiento, diarrea y otros trastornos sucede la normalidad intestinal; renace el apetito y gusto por los alimentos; la nutrición consecutiva a una digestión correcta se manifiesta por el restablecimiento gradual y firme de las fuerzas, y la alegría consiguiente al nuevo estado de magnífica Salud se recobra y establece de modo definitivo.

AVISO: Recuerde que las IMITACIONES, **aparentemente** baratas, resultan caras... **¡y peligrosas!** Rechácelas. Y **desconfíe** de los que **intenten** vendérselas.

Ensaye con un frasco del **maravilloso patente Bismágen y bendecirá la hora en que decidió tomarlo.**

CRONICA HABANERA

DEL GRAN CASINO NACIONAL

Una gran noche tendrá hoy el aristocrático Gran Casino Nacional con motivo de su martes de moda.

Como de costumbre, se reunirán allí numerosos «parties» de elementos distinguidos.

Hay un gran show.

Toman parte en él la pareja de bailes internacionales Federico and Rankin, que siempre son tan aplaudidos, y la pareja de rumba, Yolanda y Pablito.

Y el baile estará amenizado por la famosa orquesta de los Hermanos Castro, que dirige Manolo Castro, y el Conjunto del Ritmo, de Armando Valdespi.

Las reservaciones de mesas pueden solicitarse por los teléfonos números F0-7420 y F0-7075, costando el cubierto para la comida, dos pesos cincuenta centavos, con un selecto menú.

El jueves próximo, noche de gala, se celebrará allí una fiesta magnífica, que ha de atraer gran concurrencia.

Además del show de costumbre, hará su debut una magnífica bailarina nudista que ha sido contratada, y que gustará mucho por los bellos números que ejecutará.

Y para el sábado próximo, viene organizando Cuco Morales, el distinguido joven, manager social del Casino, una fiesta extraordinaria, de la que iremos ofreciendo detalles en sucesivas notas.

La fiesta del sábado último, en el Casino, constituyó un señalado acontecimiento social, como se esperaba.

«Parties» numerosos, en los que tomaban asiento distinguidas personalidades de la colonia norteamericana, del turismo y de la sociedad habanera, se congregaron en aquellos salones que lucían las galas de un decorado bellísimo.

Adorno a base de palmas y guirnaldas que fué muy celebrado por su sencillez y elegancia.

Gran interés despertó entre la concurrencia el concurso de son, en el que participaron conocidas parejitas.

Después actuó el show.

Tomaron parte la pareja de bailes internacionales Federico and Rankin, que fueron muy celebrados, pues presentaron nuevos números de exquisito gusto; la pareja de rumba Yolanda y Pablito y la famosa cantante cubana Maruja González, que deleitó a los asistentes con su dulce voz.

También los muchachos de los Hermanos Castro ejecutaron números magníficos durante el show.

Hasta la madrugada se prolongó el baile en medio de la mayor animación, con las orquestas de los Castro y de Valdespí.

A continuación ofrecemos algunos de los «parties» del sábado:

El doctor Julio Sanguily y Caridad Betancourt, con Cuco Morales y Carmen Torroella; Carlos Morales y María Teresa Collazo, Armando Rodríguez Lendián y Ofelia Berenguer; el señor Conrado W. Massaguer, director de la revista **Social**, y Guillermo Sanguily.

El doctor Leonardo Anaya Murillo y señora Cuca Quintana, representante a la Cámara, con el senador Ambrosio Casabuena y Nena Suárez Rivas de Casabuena; Eugenio Rayneri y Rosita Cadaval de Rayneri; doctor Juan A. Lliteras y Hemelina López Muñoz de Lliteras; Salvador Castañeda y Nena Pérez Piquero de Castañeda; Luis A. Beltrán y Nena Nodarse de Beltrán; Jorge Izquierdo y Chichita Pons; las señoras Teté Berenguer y Alicia Lliteras y el señor Eduardo Espinosa, Secretario de la Embajada de México.

Rafael García Bango y Ada Espinosa de García Bango.

Los Marqueses de Tiedra, con el doctor Alfredo Botet y Fabiola de Arriba de Botet, y Mr. y Mrs. Kenneth. Hoyt.

Dos matrimonios distinguidos: Luis Santeiro y Mercedes Crusellas de Santeiro, con Manolo Gómez Valle y Laura Tarafa de Gómez Valle.

Julio Blanco Herrera y Rosita Clavería de Blanco Herrera, con Pepe Aixalá y Natalia Suárez de Aivalá, y el señor César Sánchez.

En una mesa, las señoras Lily Morales de Corcalles, Malula Rivero de Scull, Matilde Truffin y Dulce María Reyes Gavilán de Pujals.

Un «party» distinguido, donde se encontraban Juan Arellano y Lily Longa de Arellano, Mario Pedroso y Angela Herminia Armiñán de Pedroso, Monín Larcada y Silvina López Lay de Larcada, Enrique Menéndez y María García Beltrán, de Menéndez, y Bernardo Jorge y Josefina Cepero de Jorge.

Otro «party» muy animado de parejitas:

Lolita Corcalles y
Roberto Machado.
Peggy Corcalles y
Mundito de la Torre.
Gisela García Espinosa y
Raúl Valdés Fauli.
Margot Menéndez y
Luis F. Escarrá.
Y Margarita Suárez y
Vicente Galán.

El señor José Cancio y su esposa Lily Goudie con la encantadora señorita Elsie Goudie y su prometido, el joven Gaspar Betancourt.

Gustavo Hevia y Raquel Sánchez Montoulieu de Hevia.

Miguel Baguer, cronista social de **Avance**, y señora Tulita Bosque, con el doctor Carlos Hernández Miyares y Dora Núñez Mesa.

Una mesa de la bella señorita Graziella de Freixas, que celebraba su santo, en la que se reunían estas parejitas: Ofelia de Freixas y Rafael Recio, María Mederos e Ignacio Romero, Micho de la Torre y Fernando Subirats, María Teresa Alonso Pujol y Peter Bernal, Josefina Recio y Gustavo Alonso Pujol, Margot Gutiérrez Falcón y Mario Serra, y la festejada, que tenía de compañero al joven Pipo Inclán.

Las señoras Mercy Albertini de Meneses y Conchita Granda de García Baeza, con Hortensia Meneses y Pepe Barandiarán, Ameriquita García Granda y Fernando Varona, Yolanda Simpson y Juan A. Estévez e Itaida Barandiarán y Enrique Bascuas.

Una mesa muy animada: chaperoneada por las señoras Zoila Soto de Urruela y Generosa Santamarina de Roces, con estas parejitas:

Armantina Rodríguez Cáceres y
Arturo Goudie.
Magda Urruela y
Tin Roca.
Beba Andino y
Javier Peralta.
Magda Vázquez Bello y
Alfredo Dopico.
Maeta Roces y
Pedro Du-Quesne.
E Hilda Díaz y
Rigoberto del Corral.

Manolo Aspuru y María Antonia Alonso de Aspuru, con René Basarrate y Marion Grinda de Basarrate: Alicia Larrea y Ramón Suero y Carmelina Argüelles y Luis Fernández Valle.

Fernando Florit y María Antonia Alvarez de Florit, con Frank Trelles y Virginia Shaw de Trelles y Reinaldo Fernández Reboul, cónsul de Cuba en Saint Louis.

En otra mesa se reunían Nenita García Rivero y Lin Arroyo, Marta García Rivero y Manolo Crespo, Hortensia Alvarez y Joaquín Reyes Gallán; Maríita Scull y Manuel F. Perera; Ilse Evertz y Ricardo Florit; Beba García Rivero y José Boffill; Virginia Ortega y Orlando Pérez Mallo y Grace Ortega y Chelín Mejías.

Una mesa muy alegre de parejitas: Edith Escalante y Carlos Mena, Alicia Arroyo y Bebo Foyo, Borja Escalante y Pancho Aguirre, Siomara Martín y Mario Fernández, Yolanda Lima y René Loyola, Pura Dalia Martín y José E. Alonso, Vi Aldecoa y Pedro Mena, y las señoras Borja Dellundé de Escalante, Hortensia Marquez de Arroyo y Pura Reyes de Martín.

Mona Pujals y Oscar de Castro, y Minita Pérez Chaumont y Juan Miguel Portuondo.

En una mesa se reunían Luis Manrara y señora Marta Mouriño, Ian Macintosch y Neneita Manrara de Macintosch, Luis Grau y Manolita Larrondo de Grau con Ada Mouriño y el doctor F. Mac Donald y Martha Manrara y Gustavo Lancís.

Conchita Recio y Johnny Pella; Dulce María Pella y Calixto Subirats, Caridad de la Torre y Pedro Subirats y Lidia de Soto y Jorge Bernal.

Rodrigo R. Gómez y Consuelo Rosslé de Gómez, con Danilo Montalvo y Zaida Gómez de Montalvo.

Honorable Andrew V. Couglin, Mrs. Viola Recker, Honorable Douglas Hopkins, Sir George Currett, Lady A. T Niver.

En otra mesa, la señora Villageliú de González con su hija, la encantadora señorita Graciella González Villageliú y el joven Herberto Valdés Rodríguez.

Por último el party del cronista, con las señoritas Margarita, Rosita y Enita Rayneri; Cecilia Portuondo y Hortensia Colás, y los jóvenes José Antonio Fernández Blanco, Armando Pessino, Jorge Mena, Monino de Armas y la señora Consuelo Sánchez de Colás.

DEL COUNTRY CLUB. —Animación grande y completa revistió el te del domingo último en el aristocrático Country Club de la Habana.

Precioso aspecto presentaba la gran terraza donde se bailó hasta después de las ocho y media.

Innumerables los parties.

Citaremos los principales.

En una mesa que ofrecían el señor Ernest Steward y su bella y elegante esposa Ruth Steward, se sentaban los conocidos matrimonios Ramón García Mon y Carmen Fernández Valle, Carlos Fonts y Juanita Cano, y Salvador Castañeda y Nena Pérez Piquero.

En otro party dos matrimonios distinguidos, el doctor Ricardo Replado y Ofelia Cabrera y Adalberto Gómez del Campo y María Bacardí.

El doctor Jorge Alfredo Belt y señora Alicia de Cárdenas, el doctor Juan M. de Cárdenas y señora Graciella Guzman y el doctor Joaquín Viñales y señora Mercy Taquechel.

Un party con tres parejitas.

Cecilia Portuondo y
Andrés Fernández Morrel.
Mimí Sánchez y
Pancho Miranda
Enriqueta Gómez Waddington y
Waldo Salazar.

Con Mr. Mrs. Arthur Smadbeck se reunían en otra mesa los esposos Joe Salazar y Lala Layné, Adolfo Delgado y Luisa Angulo, Néstor G. Mendoza y Alicia Párraga.

El doctor Julio García Sevilla y señora Kattie Brito con la gentil dama Alicia Herrera y el señor John Hernández.

Dos parejitas en otra mesa.

Enita Rayneri y
Ramón Antonio Crusellas
María Kindelán y
Rafael Montoro

Con el doctor Felipe Rivero y su joven esposa Bebita Díaz de Rivero se hallan en un party el señor Antonio H. Díaz y su elegante esposa Florence Bales.

Mr. y Mrs. Dayton Hedges, Mr. y Mrs. Burke O. Hedges, Mr. y Mrs. Frank Ruge, Mr. y Mrs. James Hedges, la señora Conchita Pla y el señor M. Wheller.

Tres lindas señoritas, Cristina Casteleiro, Celita Hidalgo Gato y Gloria Loredo, en una petite table.

En otra, la encantadora Alicia Merocal y el joven Enrique de Cárdenas.

El coronel Luis A. Beltrán y su gentil esposa Nena Nodarse con los distinguidos esposos Agustín Alvarez y Margarita Scull.

Patricia Mencía y Eduardo Espinosa, Secretario de la Embajada Mexicana, Sally Blane y el doctor Juan Luis Rodríguez, Director de la Oficina Interamericana de Marcas.

Una mesa con dos simpáticas parejas.

Hortensita Colás y
Manolín Menéndez.
Carola Panerai y
Johnny Sabatés.

Mr. y Mrs. H. D. Pollard, Henry Srawford y Mrs G. Crawford.

Edwin Alexander y Dinorah Boyez de Alexander.

El señor José Manuel Coroalles y señora Elena de Cárdenas, el doctor Francisco Pérez de la Riva y señora Rosario de Cárdenas, el señor Willy Baró y señora Nenita Abril y el señor Felipe O-Shaughessy, y señora.

El doctor Pedro Montalvo y su elegante esposa Carmelina Tarafa con el doctor Domingo Ramos y los jóvenes esposos Alex M. Roberts y Mary Gutiérrez.

En una petite table Ofelia López Bosque y Arturo Sosa.

Y en otra el doctor Andrés G. Weber y su bellísima esposa Conchita de Cárdenas.

Un party de conocidas parejitas ordenadas así.

Carmita García Montes y
Rogelio Lasa.
Georgette García Montes y
Manolo Santeiro.
Gloria Ortiz y
Emilio Roelantits
Antonio Giraudier y Dulce María Milagros de Giraudier.

Otra mesa con Mrs Soplin Goldston, Miss Anete Sloan, Mr. y Mrs Bill Robinson y Mr. y Mrs. Robert Salmon.

El capitán Stapleton y señora en un party.

Mr. P. S. Roberts, Mr. y Mrs R. V. Waters.

Mr. y Mrs. Thorburn Brown, Mr. Herrera y dos jóvenes matrimonios Antonio Santeiro y Fina Calbó, y Maurice Labarrere y Henriette Le Mat.

La orquesta Habana Casino, tan renombrada, tuvo a su cargo como de costumbre el programa bailable.

Fué un te animadísimo.

EN SUS DIAS. — Un saludo especial le llevarán estas líneas al Mayor General Mario G. Menocal, el ilustre ex-Presidente de la República para el que hay tantos afectos y tantas simpatías en todo el pueblo de Cuba.

El General Menocal, figura destacadísima de la Guerra de Independencia, pasará su día entre halagos y congratulaciones.

Es el santo también de su hijo Mayito G. Menocal, joven muy simpático y caballero altamente estimado en esta sociedad.

Un día feliz, ténganlo padre e hijo.

COMITE FRANCE AMERIQUE.—Para el sábado próximo, a la una y media del día, tiene anunciado en el Habana Yacht Club su almuerzo mensual el Comité France Amerique de La Habana.

Será un acto brillantísimo, al que han prometido su asistencia varios diplomáticos, Socios Honorarios del Comité, y casi todos los miembros del mismo con sus señoras.

Existe gran animación para asistir a este primer acto del presente año del referido Comité France Amerique.

(Continúa en la página SIETE)

CONTINUAN
nuestras grandes
OFERTAS de ENERO

Esta vez ponemos a la disposición de todas las mamás extensos surtidos en ropa de niños y niñas, sometidos a una considerable rebaja.

Sólo Hoy y Mañana

Para Niños:

Trajes rebajados a 0.95

De jersey, con dos piezas, en gran variedad de colores. Tallas de 2 a 6 años. Y de lana, con pantalón corto, en prusia, beig y carmelita. Diversos modelos. Tallas 3 a 10 años.

Trajes rebajados a 1.25

Más de 10 modelos en magnífica lana, con pantalón largo. Colores: prusia, beige, gris y carmelita. Tallas desde 1 hasta 10 años.

Para Niñas:

Vestidos rebajados a 0.75

De vichy y de guingham, modelos con y sin pantalón. Tallas de 2 a 6 años. Y también de vichy en color entero y floreado. Diversos modelos en tallas de 7 a 10 años.

Vestidos rebajados a 1.35

Confeccionados en excelente vichy, de color entero, o floreado, con el cuello y los puños de piqué blanco, trenzas y adornos. Variedad de modelos. Tallas de 7 a 16 años.

Véalos en el segundo piso!

fin de Siglo

san rafael y águila, tlfonos: m-5991-92-93

JOYERIA "LE TRIANON"

Regalos para Bodas....
TODOS NUEVOS

Objetos prácticos, cuyo recuerdo perdura.

La Casa de los REGALOS ARTISTICOS.

Salvador Fondón: Galiano 91

PARIS - HOTEL MONT - THABOR

(Opera).——4 rue du Mont-Thabor 4——(Place Vendome)
HOTEL DE LUJO Y ECONOMICO
180 HABITACIONES CON BAÑO Y DUCHA
En este Hotel encontrarán toda clase de facilidades por ser su
GERENCIA ESPAÑOLA

M.C.D. 2016

DIARIO DE LA MARINA

(S. A.)
FUNDADO EN 1832
(Dirigido hasta 1919 por D. Nicolás Rivero y Muñiz)
DIRECTOR: D. JOSE I RIVERO
ADMINISTRADOR: D. CELSO GONZALEZ
Domicilio Social: PASEO DE MARTI, número 108.
Joshúa B. Powers, Ins. 220 E. 42nd. St. New York City.

Editado por la Cía. DIARIO DE LA MARINA (S. A.) cuyo programa consiste «en la defensa de los intereses generales y permanentes de la Nación cubana de los especiales de la Colonia española establecida en la misma y de la unión y armonía entre los diversos elementos que conviven en el país» Art. 1º de los Estatutos.

Teléfonos del DIARIO
Dirección . . . M 3577
Administración. M 7911
Suscripciones . M 7911
Quejas . . . . M 7911
Clasificados. . . M-7911
Jefe Redacción M-1287
Redacción . . . M 7912
Sports . . . . M 7912
Ar Guanabacoa XO 1584

PRECIOS DE SUSCRIPCION AL «DIARIO DE LA MARINA»
Habana y Provincias
Mes . . . $ 1.20
Trimestre . 3.25
Semestre . 6.25
Año . . . 12.00
Extranjero
Trimestre. $ 4.25
Semestre . 8.00
Año . . . 15.00
Edición Dominical (Para el extranjero solamente)
Semestre . $ 3.00
Año . . . 5.00

EDITORIALES

Estadística de turismo

LAS estadísticas publicadas por la Corporación Nacional del Turismo, con vista de los datos fidedignos del Departamento de Inmigración, revelan un gran auge turístico durante el año pasado.

Nos visitaron en total, durante el año recién expirado, 157.908 personas. De ellas, 48.434 permanecieron en el país por un promedio de diez días. Las restantes o sea 109.464 fueron excursionistas, es decir, viajeros que sólo abandonaron los barcos por unas horas, para visitar La Habana en calidad de paseantes.

Esta distinción es muy importante. Sin que ello signifique desdeñar las excursiones, que siempre dejan dinero en la ciudad, es evidente que el tipo de turismo que más conviene es el que utiliza hoteles de alojamiento y permanece durante algunos días entre nosotros. Este tipo de turismo, es además, el único que beneficia a ciertas ciudades y poblaciones próximas a La Habana, pues por lo general el turista de estadía, con más tiempo y más curiosidades, organiza paseos al campo y llega en sus andanzas, estimulado casi siempre por nuestro sol y nuestro paisaje, hasta a lugares bastante apartados de la capital. En este sentido, la tendencia debe ser a fomentar el «turismo vacacionista», que pudiera existir durante todo el año, que extendería sus beneficios por toda la isla y que significaría una fuente de riqueza tan importante como estable. Claro que esta clase de turismo exige la creación de zonas especiales para disfrute de los visitantes, como las hay en muchos lugares de los Estados Unidos, de Suiza, de Francia y de Italia. Pero el dinero que en ellas se invirtiese, le sería tornado con creces al Tesoro Nacional. Supóngase el ingreso que implicaría la permanencia en el país de miles de familias, durante períodos de vacaciones que fluctuarían entre quince días y tres meses. Entonces sí que sería el turismo la primera industria de Cuba.

Pero dejemos ahora las conjeturas y volvamos a las estadísticas del año pasado. La cantidad de turistas ya consignada, si se la compara con la suma de viajeros que nos visitó el año 1935, arroja un aumento del 59 por ciento, del cual un 66 corresponde a visitantes que se alojaron en hoteles y un 56 a meros excursionistas. Ha habido, pues, un crecimiento del tipo de turismo que más nos beneficia.

Estos son los datos exactos, comprobables documentalmente en las oficinas de Inmigración. Partiendo de ellos, la Corporación ha calculado los ingresos que tuvo la República en 1936 por concepto de turismo. Sus cálculos no nos parecen exagerados. Veámoslos.

Los 157.908 turistas que nos visitaron durante el pasado año dejaron en el país $13.052.300.00.

El ingreso, por igual concepto, en 1935 fué de $7.487.000.00. Se ha registrado, por consiguiente, un aumento del 43 por ciento.

¿Qué dinero ha tenido que invertir la República para lograr tan estimable inyección de numerario? La Corporación declara haber recibido durante el pasado año, para gastos, la suma de $50.789.19, o sea 32 centavos por cada visitante. Si se coteja esa cantidad «per sápita» con el ingreso ocasionado por cada turista, se llega a la siguiente conclusión: por cada peso invertido en turismo, el país ha obtenido un rendimiento de $257.00. ¿Existe algún negocio que deje semejante ganancia?

Pero hay algo más digno de consideración aún. El auge turístico del año pasado, que reforzó nuestra circulación monetaria en más de trece millones de pesos, se ha logrado con un esfuerzo y con un dispendio económico que distan mucho de ser generosos. La misma Corporación, al publicar sus notas estadísticas, advierte que su plan de acción sólo pudo ser realizado en una ínfima parte, por no haberse votado a tiempo los créditos necesarios para ello. Nadie podrá decir que cincuenta mil pesos es una suma, no ya respetable, pero ni siquiera discreta, para fomentar una empresa nacional de la magnitud del turismo. El día que Cuba se decida a hacer en esta materia cuanto está en sus posibilidades, el turismo será para nosotros un río de oro. Las estadísticas no mienten.

Los sueldos de los Centrales

CUANDO el precio del azúcar era desastrosamente ruinoso, se explicaban muy bien los exiguos jornales y sueldos que en los centrales se pagaban a sus obreros y empleados. No se cubrían entonces los gastos ni aun con la venta de todas las toneladas, cuyo número estaba también forzosamente reducido. Gran parte de los ingenios no podían realizar la molienda por falta de recursos. Era, pues, injusto pedir y exigir entonces mayor remuneración.

Pero el Tratado de Reciprocidad fué levantando de su postración a la industria azucarera de tal modo, que hoy ya pueden respirar con desahogo los hacendados. Ya, aun aquellos centrales que, agobiados por sus deudas, se estaban entumeciendo y atrofiando, vuelven a la molienda, calculando, no sus pérdidas, sino sus ganancias. Se advierte al mismo tiempo en el país, anteriormente anímico, un renacimiento acompañado con el mejoramiento económico de los centrales.

Es, por lo tanto, lógico y justo que ese respiro y ese florecer se adviertan en los jornales y en los sueldos con que se recompensa la labor de los braceros y de los proletarios. Si antes, cuando la crisis económica del país, procedente en su mayor parte de la crisis del azúcar, alcanzaba a todos, dichos empleados y obreros se acomodaron a ella resignadamente, ahora que las ganancias de los hacendados han crecido considerablemente, bien merecen aquéllos que les toque también algo de esta mejora y que crezcan asimismo proporcionalmente sus haberes. Así se calman angustias e inquietudes sociales. Así se contribuye a buscar entre todos los elementos aquel equilibrio harmónico entre el capital y el trabajo, tan fundamentalmente necesario para solidar la paz y la tranquilidad. Así se prueba con hechos que, para conseguirlas, no es necesario conspirar ni suscitar agitaciones y perturbaciones, ni destruir.

Distribuyendo equitativamente las ganancias de la zafra, redundan también éstas de un modo fecundo en las del comercio y de la industria nacionales y se acrecienta el poder adquisitivo del país, que tanto se había mermado con el colapso del azúcar.

Ha habido empresas, prestigiosas y beneméritas de Cuba que, teniendo en cuenta este cambio económico favorable al país, han aumentado la remuneración a sus empleados. No dudamos que los han de imitar los hacendados en sus correspondientes ingenios. Ellos han demostrado en diversas ocasiones que cuando se trata del bien en general y de una causa justa, no rehuyen la parte de contribución que a ellos les corresponde. Así ocurrió en el impuesto de los nueve centavos a que se apeló para un fin tan evidentemente nacional y benéfico como el de las escuelas rurales cívico-militares. Así sucede ahora en los empeños con que la Secretaría del Trabajo labora para que en los centrales tengan cabida los cubanos con preferencia a los jamaiquinos y haitianos. Esto significa para los hacendados mayor presupuesto de sueldos y jornales de los empleados. No han rehusado, sin embargo su cooperación a los esfuerzos de la Secretaría del Trabajo.

Sabemos que ya en algunos ingenios se remunerarán de un modo más generoso sus faenas. Los demás seguirán, sin duda, proporcionalmente el mismo ejemplo. Y ojalá que aún puedan subir más los referidos haberes en la zafra venidera. Ello significará que el azúcar vuelve a sus tiempos mejores, a sus tiempos de oro y que Cuba torna también a aquel bienestar y a aquella prosperidad a que, siendo dueña del tesoro azucarero y de una naturaleza insuperable en su riqueza, tiene pleno derecho. No es lo malo dar buenos sueldos. Lo malo, lo verdaderamente malo, es dar sueldos mezquinos y no poder darlos mejores. Ha llegado, afortunadamente, el momento que Cuba puede abrir más la mano, cuyo pecado mayor no ha sido nunca, precisamente, la sórdida tacañería.

RECITAME

Recítame, recítame de nuevo...
así, como si fuera una oración...
recítame los versos de los puentes,
de tus puentes de amor.

Recítame el poema del estanque
dormido en dulce paz, bajo el fulgor
de una estrella... ¿Quisieras ser estanque?
¡Si tú eres un remanso
azul, diáfano y quieto,
del lago del amor!...

Recítame los versos donde gime,
en la gama sonora, el estertor
de aquella mariposa que dejara
una sonrisa de oro en la prisión
de tus dedos... ¡Oh, frágil mariposa
que después fué a dormirse en una flor!...

Recítame... recítame... ¿No sabes
que descubro en tu voz
el suspiro armonioso de los puentes
y el eco de la mágica canción
que el estanque gorjea al plenilunio?...
Tú eres sólo la flor,
a quien diera la frágil mariposa
al morir, sollozando, el corazón.

E. FERNANDEZ ARRONDO.

(De «Inquietud»)

Al Margen de la Historia

Hablando con el Príncipe

—VII—

EUGENIA de Guzmán, emperatriz de los franceses... Hoy, el Príncipe me habla de esta augusta señora, madrina de bautizo de la Reina Victoria.

—Yo conocí —me dice— a Su Majestad Imperial, en los últimos años de su vida. Residía en el Palacio de Liria, propiedad de su sobrino el duque de Alba. Casi todas las tardes nos llevaban a visitarla. Muchas veces, mi padre y mi madre iban con nosotros. Por cierto que te contaré una anécdota curiosísima. Te la regalo para tu colección, pues, leyendo tus artículos históricos, he notado que tienes singular preferencia por «la española que fué más que reina». Mi padre le otorgaba siempre el tratamiento imperial, y ella, a su vez, siempre le decía Vuestra Majestad. Una tarde, el Rey le rogó que lo tratase de tú, en atención a su rango superior y, sobre todo, a su edad avanzada. Entonces, la emperatriz le respondió: «Señor: no olvide Vuestra Majestad que he nacido en España y que ostento varios títulos de Castilla. Para mí, Vuestra Majestad es mi Rey, y por nada del mundo dejaría de hablarle con el mayor respeto». Mi padre tomó la mano venerable de Eugenia de Guzmán y la besó largamente.

El Príncipe me enseña un bellísimo retrato de la emperatriz. Es una copia maravillosa del célebre lienzo de Winterhalter.

—Era muy linda. Yo la conocí en el ocaso, pero te aseguro conservaba todavía huellas visibles de su magnífica belleza española. A mis hermanos y a mí nos regalaba juguetes, como hiciera en otros tiempos con mi abuelo, el Rey don Alfonso XII. A los infantes los trataba de tú; pero a mí, no. Yo era el Príncipe de Asturias y ella una Grande de España. Y a propósito, ¿recuerdas lo que dijo cierto título de Castilla, cuando la nueva nobleza de Francia estimó que Napoleón III hacía un matrimonio desigual casándose con la condesa de Teba?

—Lo recuerdo. «El emperador de los franceses ha pedido la mano de la señorita de Guzmán para ser Grande de España consorte, cuando deje de ser lo que es.»

—Exacto. ¿Por qué no dictas una conferencia sobre la emperatriz? Te advierto que sería muy interesante.

—Es una idea, Alteza.

—Bueno, pero me lo avisas para no ir...

El Príncipe sonríe. Como buen madrileño, es simpatiquísimo. Su conversación es ingeniosa y ágil. Si le da por contar chascarrillos, no acaba nunca. Su repertorio es inagotable.

—Mira —prosigue afectuosamente—. ¿Sabes por qué te anuncio que no iré a tu conferencia? Porque temo que se repita un suceso de triste memoria.

—¿Otra anécdota, señor?

—Otra.

—¿Publicable?

—Naturalmente. Si no lo fuera, me guardaría muy mucho de contártela, porque tú tienes la virtud de no callarte nada. Verás. Un buen día, tuve que ir en representación de mi padre a la Real Academia de Jurisprudencia. Monseñor Tedeschini, Nuncio de Su Santidad el Papa cerca de la Corte de Madrid, iba a leer un trabajo luminoso. Llegué con todos los honores, me senté en la presidencia, y el ilustre prelado se posesionó de la tribuna. Mirarlo y quedarme frío fué todo una misma cosa. El buen señor llevaba un mamotreto inacabable. Te juro que aquel legajo contenía, lo menos, quinientas páginas... «Bueno —pensé— a lo mejor, no nos lee todo eso. Escogerá lo más interesante y...» Pero que si quieres... Empezó la lectura con gravedad académica y... a la media hora, no pudiendo resistir aquella soberana lata, me quedé dormido. Mis ayudantes me tocaron disimuladamente con el sable. Abrí los ojos, a duras penas, y pude darme cuenta de que el Nuncio estaba al tanto de lo que ocurría. Hice un esfuerzo, pero, cinco minutos más tarde, recomencé la siestecita... Vamos, un verdadero regocijo... Monseñor Tedeschini trató de despertarme alzando la voz; pero como si nada... Cuando terminó el acto, mis ayudantes me dijeron: «Ya, señor». Entonces, como si hubiera oído íntegramente el maravilloso trabajo de Monseñor, me acerqué a él y le dije que estaba admirado por su vasta cultura y enorme erudición, haciéndole saber que comunicaría a Su Majestad aquel triunfo académico sin precedentes. El Nuncio —¿qué iba a hacer?— me expresó su gratitud, significándome que, «por no cansar al auditorio», había suprimido mucho más de la mitad de su conferencia... ¿Comprendes ahora? No quiero darte el disgusto que le di al ilustre diplomático.

«Pat», el lindísimo perro de la casa, interrumpe la conversación. De un salto se sube a las piernas del Príncipe. Don Alfonso lo acaricia.

—Si supieras lo que me pasó con un perro de caza; pero, debemos dejar algo para mañana. ¿No te parece?

José Sánchez-Arcilla.

NUEVOS CAMPOS DE TRABAJOS FORZADOS EN LA UNION SOVIETICA

Mientras se ha estado propagando durante meses la mentira de la «Democracia soviética», los soviets se han visto obligados a instalar nuevos campos de trabajos forzados para las personas «políticamente sospechosas». El último campo que se ha inaugurado en Lagerakscha, en las proximidades de Kem del territorio de la Karelia, demuestra con toda claridad que la nueva «Constitución democrática», no podrá quitar del lado de Stalin a toda la canalla judío-bolchevique, que quiere asegurarse su poderío, por medio de los conocidos métodos de terror, esclavitud y tiranía.

En el nuevo campo de Lagerakscha han sido internadas 5.000 mujeres. Se las ocupa en hacer guantes y medias. La prestación diaria de trabajo se eleva a 15 pares. Por la realización de este trabajo reciben los penados una ración diaria de 800 gramos de pan y una sopa de agua una vez al día. Si no cumplen con su cometido, la ración de pan se rebaja a 200 gramos. Las mujeres van ataviadas dentro de un clima polar con los trajes ligeros de verano que llevaban cuando fueron detenidas. No es de extrañar pues que la mortalidad sea enorme.

Nosotros nos preguntamos si es esta la «protección de las mujeres», de que habla la nueva «Constitución rusa», o si más bien esto tiene que ver con la «intangibilidad de la persona». El que no se acomoda al sistema, o va a la Checa o a los campos de trabajos forzados a consumir lentamente su existencia.

¡Esta es la «democracia»!

LA AMENAZA — *Por Roseñada*

«El único partido nacional que no tiene representación en la Comisión del Servicio Civil, es el Centrismo»

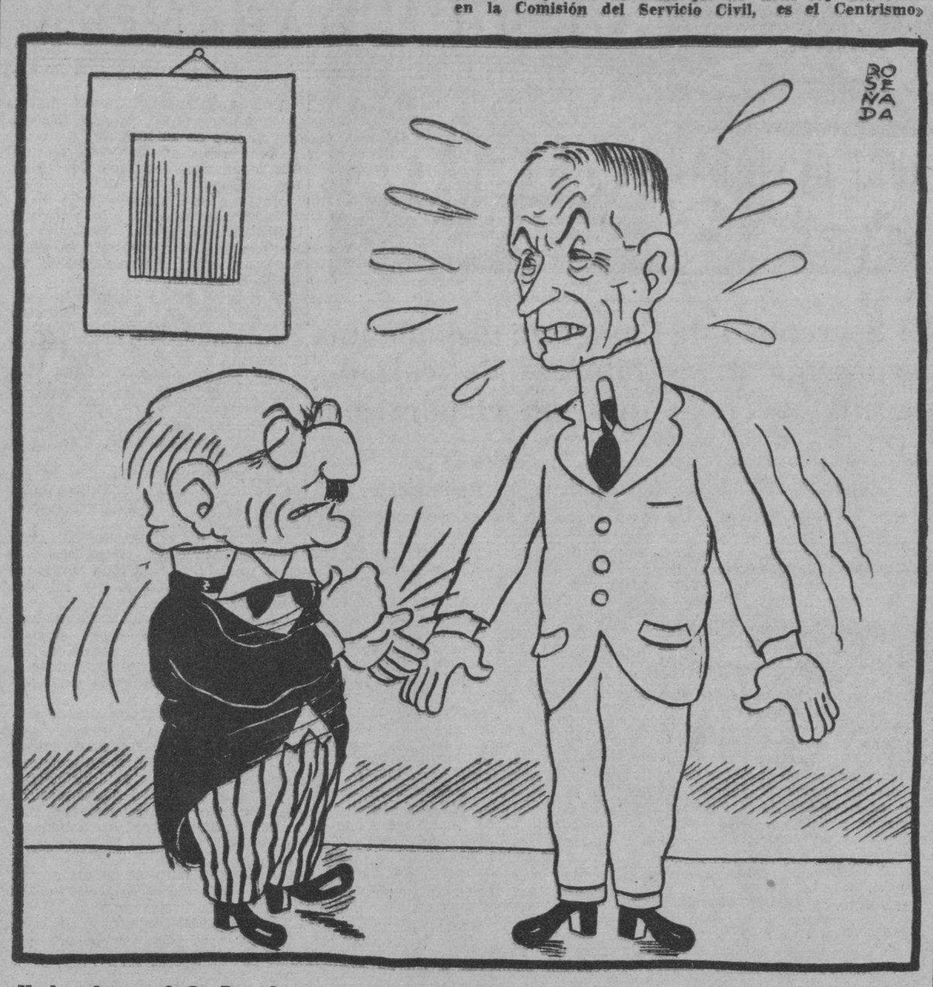

—Ya lo sabe usted, Sr. Presidente, si no se subsana este error, me iré con mi Partido a la oposición.

Epistolario de OTEYZA

EX LIBRIS LUIS DE OTEYZA

Señor John Kontra
Kaposvar (Hungría).

Divertido señor:

Le escribo para manifestar a usted que, por lo que a mí se refiere, puede estar tranquilo, pues no pienso disputarle el título de Campeón Mundial del Bigote, que se decide a poner en competición, al dar pública cuenta de que posee veintiocho pulgadas de semejante apéndice capilar, medidas de punta a punta.

Yo, señor Kontra, no me he dejado nunca el bigote, y pienso permanecer completamente rasurado por todo el tiempo que me reste de vida. Lo creo cómodo y limpio, y de esa doble creencia no me saca, ciertamente, el saber que usted, según ha declarado, dedica la mayor parte del día a mantenérselo enhiesto, impregnándoselo de abundante grasa. Es más, me afirma en ella tanto, que aconsejo a usted se lo afeite, para comodidad y por limpieza.

Ya sé que usted puede replicarme que se deja tal bigote «porque le sale de las narices». Pero yo le recontrarreplicaré que esa no es una razón, pues de las narices nos salen a todos, además de los pelos bigotiles, otras cosas que nos apresuramos a hacer desaparecer apenas asoman y hasta en cuanto sentimos que van a asomar. En todo caso, se lo dejará usted por juzgar que le adorna. Y quiero decirle que juzga usted equivocadamente; pero equivocadamente en absoluto.

No ya el bigote de usted—que sin vérselo me lo figuro, ¡y me lo figuro retorciéndome de risa!—, sino todos los bigotes conocidos son grotescos, además de molestos y sucios. La barba corrida, esto es, el bigote acompañado de los restantes pelos de la cara, no es cómoda ni es limpia tampoco; pero no resulta risible, porque es natural, al cabo, y la Naturaleza—lo más serio de cuanto existe—imone siempre su seriedad a cuanto creó. Y por eso mismo, el intento absurdo de enmendar la plana a la Naturaleza —¡y la plana de su estética augusta, nada menos!—dejándose unos brotes sueltos, sin el equilibrio de la total vegetación pilífera, encierra lo ridículo de la pretensión vana.

Esto es el bigote en todo caso: una simple vanagloria. Si reducido a su mínima expresión, como el de Hitler a lo largo o el de los galanes de la pantalla a lo ancho, una vanagloria despreciable por chica, y si dilatado hasta los límites, como el de Napoleón III hacia los lados o el del Kaiser hacia arriba, una vanagloria aborrecible por desmesurada. ¡Que la vanagloria siempre resulta o despreciable o aborrecible!

Del caso de usted, señor Kontra, cuanto se diga es poco. ¡Un bigote de veintiocho pulgadas longitudinales! ¿Qué cantidad de gloria fuera menester, para que vana no resultase con ese bigotazo?... «De matamoros» se llaman en nuestro idioma los bigotes grandes, y así, para justificar su enormísimo bigote, tendrá usted que haber matado a todos los moros de la Morería entera. Y me atrevería a jurar que no ha matado ninguno... Todo lo más habrá causado usted la muerte de alguien propenso al regocijo, que, ante el espectáculo archicómico de su bigote, haya caído en convulsiones hilarantes.

Dice usted que su bigote le ha proporcionado muchas conquistas amorosas; pero yo me permito dudarlo. Entre nuestras coplas populares hay una que reza:

«A los carabineros
no les des agua,
porque con el bigote
rompen la jarra»,

lo que viene a demostrar que las mujeres, a los excesivamente bigotudos, no les dan ¡ni agua! De modo que, si ni para triunfar en amor le sirve llevar todo ese bigote a cuestas, no seré yo quien vaya a competir con usted.

Quede usted, pues con su título de Campeón Mundial del Bigote, mientras yo queo, sin más, suyo atento s. s. q. e. s. m.

Luis de Oteyza

La Habana, 19 de Enero de 1937.

DESDE PARIS

¡Pobre Niño Jesús, qué lejos está tu reino en estas metrópolis tentaculares del siglo XX! Según las cifras oficiales publicadas por los periódicos de París 300.000 kilos de vituallas fueron vendidos dentro de los muros —teóricos— de la capital. Foie-gras, trufas, chorizos, gallinas, conejos, pavos, pescados... El champagne y los vinos —no contemos los licores— bailaron una zarabanda pirotécnica. Los dancings, los cabarets, las «salas prohibidas» estuvieron concurridísimos hasta las seis de la mañana. En el «carrefour» de Montparnasse y en la colina de Montmartre, sin contar los Campos Elíseos y ese gigantesco gusano de luz que son los bulevares, vieron pasar a París durante horas y horas en oleajes cerrados, espesos, sonoros y sin término. Cuando, después de las doce, los cines y los teatros vomitaron cientos de miles de personas sobre las aceras, miles de cafés los recogieron, los absorbieron. Miles de

Y CADA UNA NOCHE BUENA PAGANA...

orquestas echaron al aire nocturno sus tangos y sus jazzes. Miles de besos estallaron —besos bien profanos— y miles de luces hicieron guiños cabriolantes a los hombres y a los edificios.

¿Y —me diréis— qué tiene que ver la religión con todo eso? Y yo os responderé, la mano sobre el corazón, que no tiene que ver nada. Había misas en algunas iglesias, naturalmente. Unos conocen esta misa con el sobrenombre de «misa del gallo». Otros ignoran su nombre, ignoran hasta su existencia. No fué esto todo. El Papa, desde su lecho de enfermo, radiodifusó una pastoral impregnada de concordia pero casi nadie se dió cuenta: todo París bailaba, cenaba o se besaba. Los aparatos de T.S.H. cataratizaban músicas, no discursos; trasmitían canciones, no encíclicas; servían tangos, no sermones. De tal manera que una noche de Navidad en París puede bien servir de termómetro del verdadero sentimiento de París. La paganía fué más fuerte que la cristianidad, y había infinitamente —pero lo que se llama infinitamente— más gente, en los cabarets, en los cafés, en los dancings y en los «sitios prohibidos» que en las iglesias. Ah, de eso ninguna duda... No, ninguna ni remota duda!

La Noche de Noel es en París una noche pagana, digna de las noches saturnálicas de la antigua Grecia o de la Suburra romana. Dignas de los festivales de Bizancio o de Cartago. El catolicismo no tiene casi nada que ver en ella... Yo vi partir, por las estaciones de París, cientos de miles de personas que iban a pasar la noche de Navidad entre la nieve del Mont-Blanc. Eran impresionantes cortejos de gentes reidoras que se embarcaban con trajes de patinar y, al hombro, decorativamente, su par de skies. Los trenes partían hacia Niza y hacia Grenoble con los pasillos abarrotados de personas alegres. Los trenes tuvieron que ser sextuplicados. Hombres y mujeres subían a esos trenes con pantalones azul oscuro y tricot roji-blanco. Solamente en la estación de Orsay hubo, en la noche de Noel, 20 trenes suplementarios, de 20 vagones cada uno: por ese tren se va al Mont-Dore y a los Pirineos. Y por la estación de l'Est miles de personas escaparon de París hacia el Interlaken, hacia el Tirol: de esa sola estación salieron, por la tarde y comienzos de la noche, más de 30 Allbery Express, hacia la montaña helada...

De manera que las navidades parisienses han sido bien paganas. Banquetes, bailes, fiestas sobre la nieve, music-hall, cabaret... pero no misa, pero no sermón, pero no encíclicas. Todos los años es así: el Niño-Dios nace en un Belén de ilusión pero nadie se arrodilla delante del milagro renovado. El Buey, la Mula, los Reyes, el incienso y los demás —menos el oro, que es para gastarse en el cabaret— pasan sin novedad al filo de la noche, sin hacer bulto, sin pesar mucho en las conciencias, sin provocar remolinos de gentes, con pasos verdaderamente invisibles. No tenemos oficialmente ni a Venus, ni a Apolo, ni a Terpsícore, ni a Baco, ni a Pan. Pero materialmente tenemos a Pan, a Baco, a Terpsícore, a Apolo y a Venus, precisamente en una de las noches más gloriosas de la cristianidad, exaltados en un 100 por ciento. Noche Buena pagana, paganía, viva y tangible e invencible y hasta eterna.

Algunas iglesias de París estaban llenas de gente. Acercándonos, constatamos que eran miserables. Y aquella «piedad» no obedecía sino al hambre: cada miserable de París estaba seguro de encontrar, «con tal de oir la misa del gallo», una cena suculenta, con vino y hasta con cigarrillo. Si hubiéramos escarbado en los pechos de esos miserables hubiéramos encontrado... el estómago subido al pecho. Y es así como se explican muchas actitudes humanas, o que lo parecen al menos... Noche Buena parisiense. Noche Buena pagana, Noche Buena loca, Noche Buena ardiente, Noche Buena sensual, Noche Buena artística, Noche Buena de París, de París!

Eduardo Avilés RAMIREZ

A TRAVES DE LA VIDA

FALSEDADES

Yo sabía, como todo el mundo, que se falsificaban los billetes de Banco, los sellos del impuesto, la mantequilla, la leche, los documentos públicos y los vinos de mesa. Lo que no había imaginado era que se pudieran falsificar, también, las momias de Egipto.

Se ha descubierto en París, en un sótano de Montmartre, el taller de un artista en **momosofisticación.**

Se operaba de esta manera: Se compraba, en cualquier parte, un esqueleto humano, cosa facilísima para los estudiantes de Medicina, y se le envolvía en tiras de lienzo. Este es un trabajo que requiere tiempo y paciencia, pues se empieza por el dedo pequeño de la mano izquierda o derecha, y se continúa con los otros dedos; se reúnen, luego, los cinco con nuevas tiras muy apretadas y se pasa a hacer lo mismo con la mano, el brazo y los hombros, que se levantan un poco para imitar la anatomía de la raza egipcia. Se unen los brazos al cuerpo y éste se envuelve igualmente con las interminables tiras de tela.

Todo el esqueleto, bien y fuertemente vendado, se sumerge en una composición de pez y de resina caliente y bien líquida, después de haber trazado previamente sobre la tela algunos signos, más o menos jeroglíficos y cabalísticos, con un pedazo de plombagina, puesto que con un creyón o con una pluma sería inverosímil.

Hecho esto, se deja secar bien y se puede tranquilamente atribuir a Ramsés, o a cualquier dinastía, el egipcio apócrifo que se acaba de fabricar.

Pero ello no es todo, porque la momia no está en condición de ser vendida al aficionado o al Museo. Se manda a hacer un sarcófago. Los sarcófagos se fabrican, desde hace tiempo, en Montrouge, cerca de París, con preferencia a las riberas del Nilo.

Se envía el sarcófago, con su momia, a Egipto; desde allí vuelve a París con un estado civil completo que sirve para seducir al «amateur», que encuentra en la caja un poco de arena del desierto.

De esta manera se ha provisto la generalidad de los museos provinciales de Europa y los Estados Unidos. ¡Cuántas veces la momia de un Faraón cualquiera, que se contemple con respetuosa consideración, si se recuerda a Aída y a la pompa de las revistas militares, y hasta a lo guapa que era y lo bien que cantaba su hija Anneris, que quería casarse con Radamés, cuántas veces, repito, no era más que el pobre despojo de algún granuja de las barreras, muerto en el hospital de una borrachera o a consecuencia de una bronca!

Así es la vida. Contaba Eca de Queiroz que, aparecido en la aduana de Lisboa un cadáver que trataba de introducirse, y debiéndose someterle a los derechos del Fisco, como no hubiera en el arancel partida alguna por donde aforarlo, lo equipararon al pescado salado.

A eso se expone el que no viene conforme a derecho y con sus papeles limpios. Dar a las gentes el timo de Sesostris el Magnífico, es demasiada audacia; porque ya basta con el propósito presente de hacerle aceptar a uno, como legítima pulpa de membrillo, lo que no es más que calabaza o chayote relleno.

Desde la guerra se ha paralizado un poco toda esa industria; pero cuanto se come o bebe, desde el caviar o el volka de Rusia, hasta el plum-pudding de Inglaterra, se falsifica en París. Es la guerra de tarifas. Nosotros, también, queremos hacerla cultivando la seda, haciendo aceite de girasol o tasajo de «Montevideo». En cambio, lo exclusivo nuestro, como el tabaco o la caña, lo tenemos abandonado.

Y no nos hemos metido en el «negocio» de las momias porque aquí a nadie interesa esa industria, puesto que ninguno sabe a dónde irá, no ya la ajena, sino su propia momia.

Héctor DE SAAVEDRA

BROMAS Y VERAS

He recibido una circular de la Sociedad de Escogedores de Tabacos y, al pie, me dicen: «Usted, tan justo y bondadoso, no nos negará un comentario que mucho agradeceremos.»

Y no hace falta ser, ni justo ni bondadoso, basta con ser inteligentemente egoísta, para comentar y apoyar las demandas de los escogedores de tabacos, que son estas seis:

Primera: Tratados de comercio, a base de rebajar los derechos al tabaco cubano.

Segunda: Persecución de los falsificadores del tabaco puro habano en el extranjero, por el Cuerpo Consular de la República.

Tercera: Mucha propaganda en todas las formas usuales.

Cuarta: Establecer dos categorías de fábricas, no permitir la fabricación clandestina, ni la venta si no es una marca registrada y en envases habilitados y debidamente sellados.

Quinta: Fijar el precio mínimo de $10.00 de hechura por millar.

Sexta: Obligar a todos los fabricantes por igual, grandes y pequeños, a llevar libros de contabilidad de horario y demás que las leyes sociales y tributarias requieran.

Como se ve, las demandas de los escogedores son en pro de la Industria y no del tipo obrero exclusivamente. Quiere esto decir que los obreros van viendo claro que sus intereses son los de la Industria y que, primero y por sobre todo, hay que cuidar de esa que es la gallina de los huevos de oro.

Entre las peticiones está una peregrina: la de que se cumplan las leyes, cosa que no debía tener necesidad de pedir nadie. Pero es que en la industria del tabaco (como en todo) hay un estado anárquico en el que sólo lleva la peor parte el que se amolde a los dictados de la Ley.

Existen dos grandes enemigos del tabaco cubano: la incuria oficial y el «chinchal», que daña el crédito de la hoja, lleva al obrero a un bajo nivel de vida y arrastra a la industria a sufrir una competencia desleal. Aquella frase de un gobernante pasado, con relación a los tabacos de «a kilo», de: «hay que dejar vivir a los pobres» se parece mucho a la generosidad de Juan de Robres, que fabricó un hospital, pero antes hizo los pobres. Así, primero se hizo al obrero mísero para luego dejarle vivir fabricando y vendiendo los tabacos de a un centavo con descrédito de la hoja, miseria del obrero y ruina de la industria. Y quien dice los de «a kilo», dice también, y con mayor motivo, tantos tabacos de magnífica presencia (mano de obra superior) y de pésimo material con que vendedores sin escrúpulos engañan al turista haciéndole creer que le dan el tabaco famoso de Vuelta Abajo y, a la sombra de las marcas acreditadas, medran con la ruina de la Industria. O sea que el propio obrero, en su miseria, produce una miseria mayor al poner en mercado un tabaco que no responde al crédito que atrae al fumador.

Yo no sé, así de pronto, cómo podría solucionarse lo complejo de este problema: acaso las proposiciones o demandas de los torcedores llevarán a la solución. Propaganda; perseguir las falsificaciones y los tratados de comercio en el exterior; y, en el interior, control por parte del Estado, del crédito, bien sea mediante las dos clases de fábricas, fijación de precios mínimos al trabajo, según clases, y, por tanto, calidades del **siempre buen** tabaco habano y desaparición de los chinchales, en la seguridad de que sus obreros hallarían mejores jornales en la Industria bien organizada.

Sobre todo el control de garantía para el tabaco, es de una urgencia inusitada. En la misma Habana se desacredita el tabaco más que puede hacerlo ningún falsificador. En ninguna parte se falsifica «tan bien como en la propia Cuba, ni se vende con tanta facilidad la falsificación, por lo mismo que se hace la venta en la propia Habana y esto parece dar garantías de autenticidad al comprador.

Francia con sus vinos, España con sus naranjas, aceites, vinos, etc., Holanda con sus quesos y mantequillas, Noruega con su bacalao y en fin, todos los países que tienen especialidades apetecibles, defienden la calidad de las mixtificaciones y dan garantías al concumidor. Cuba no ha hecho nada definitivamente eficaz con su tabaco, cuyo crédito es internacional y vale muchos millones.

Y es hora de acabar con esa agresión constante al tabaco y al trabajador tabacalero. Se trata de una de las industrias más ricas e indiscutidas del mundo y se la deja en manos de la propia desorganización obrera, de la anticientífica competencia de los mismos fabricantes y de la avaricia de los logreros que viven, parasitariamente, del crédito del tabaco «habano».

Que se sumen los pequeños fabricantes de «chinchales» y constituyan fábricas de segunda categoría; que se acoja a todos los obreros (a todos sin excepción) mediante turnos, disminución de horas de trabajo, etc., y se controle el aprendizaje si hay exceso de manos de labor; que haya un centro indiscutible, con intervención, fiscalización o como sea, de los propios industriales, que dé garantías de calidad sin posibilidades de mixtificación y se verá cómo la Industria y sus trabajadores, florecen rápidamente y cómo los mismos, que pueden creerse perjudicados momentáneamente, con la práctica resultan beneficiados.

Y el país mantendrá una riqueza que se le muere entre las manos por incomprensión y por egoísmo anárquico.

Joaquín ARISTIGUETA.

M.E.C.D. 2016

HA SIDO MODIFICADO EL DECRETO QUE REGULA LOS REQUISITOS PARA IMPORTAR PAPA DE SEMILLA

TAMBIEN SERA MODIFICADO EL DECRETO QUE EXIGE $300.00 A LOS INMIGRANTES ESPAÑOLES

El Director de Inmigración trató ayer este asunto con el Secretario de Hacienda. La Cámara de Comercio ha hecho una petición en ese sentido a las autoridades cubanas

El Secretario de Hacienda ingeniero señor Eduardo I. Montoulieu, (atendiendo al memorándum presentado hace algunos días por importadores de papas para semilla en el que se explicaba cómo en anteriores legislaciones se creó la exención del tributo arancelario a dichas importaciones, garantizándolas con fianzas de compañías de seguros cuyo crédito había sido estrictamente depurado, aparte del nuevo sistema empleado por la Secretaría de Hacienda fiscalizando de manera efectiva el uso de dicho tubérculo al fin indicado, en lo que también intervienen las fuerzas del Ejército Constitucional), ha modificado por esas y otras razones las disposiciones contenidas en el primitivo Decreto, haciendo más fácil a los pequeños agricultores la prestación de la garantía exigida.

A ese efecto el citado Decreto determina los meses en que pueden efectuarse importaciones de papas para semilla, o sea, desde el de septiembre al de enero de cada año.

El decreto en cuestión dice en su parte resolutiva:

Primero: Aclarar por el presente Decreto que el plazo en vigor para la importación de las variedades de papas para semilla conforme dispone dicho Decreto número 440 de 24 de agosto de 1934, debe entenderse y cumplirse de septiembre 1, hasta enero 31 inclusive de cada año, conforme a lo que expresamente establece la propia letra «A» de la partida 260 del Arancel.

Segundo: Que estando ya al vencerse ese plazo en el presente año, disponer también que las garantías en metálico, o bancarias que se han establecido, empiecen a regir a partir del próximo plazo, teniéndose en cuenta los embarques de papas para semilla en camino y los que encuentren en tramitación, hechos al amparo del sistema de garantías anterior.

Tercero: Mantener el afianzamiento en metálico o bancario dispuesto, que podrá efectuarse también por Compañías de Fianzas legalmente establecidas, cuyas garantías, al efecto de su funcionamiento, están constituídas por metálico o bonos de la República.

Cuarto: El Secretario de Hacienda queda encargado del cumplimiento de lo que el presente Decreto se dispone.

El Director de la Renta

El Director de la Renta de Lotería señor Antonio Rodríguez Gómez, celebró una extensa entrevista con el Secretario de Hacienda señor Montoulieu, tratando de asuntos de su administración en el citado departamento.

El Director de Inmigración

También celebró una entrevista con el Secretario de Hacienda el Director General de Inmigración doctor José María Bolaños, tratando de las sumas de dinero que por depósitos se encuentran acumuladas en la Pagaduría del departamento a su cargo, y que con vista del gran número de las mismas se hace necesario su traslado a la Tesorería General, dado, que en muchos casos esas fianzas, una vez depurado y garantizado en ingreso en la República del inmigrante objeto de la misma, se le devuelve, de conformidad con las reglas establecidas.

También trató el doctor Bolaños con el Secretario señor Montoulieu de distintos asuntos relacionados con el Departamento entre los cuales figura la de modificar el Decreto 2,285, por el cual se exige $300.00 de fianza a cada inmigrante, en el sentido de aminorar dicho depósito a una suma en efectivo mínima y el resto en fianza prestada por Compañías de solvencia garantizada.

Teniéndose en cuenta la consideración que merece este asunto, tratándose de la inmigración de España en estos momentos, en que la guerra civil diezma a sus hijos de uno y otro bando, y que los que consiguen salir de allí escasamente traen lo puesto, es posible que el citado Decreto será modificado.

La Cámara de Comercio

Celebró también en la mañana de ayer una entrevista con el Secretario de Hacienda una comisión de la Cámara de Comercio de la República, integrada por los señores Juan Sabatés, Marcelino Santamaría, Prudencio Fernández, Oscar Lanier y el doctor J. González del Valle, tratando de diversos problemas sobre los cuales dejaron un Memorándum.

A la salida del despacho del Secretario de Hacienda, los periodistas interrogaron a los citados comisionados, quienes declararon que se habían interesado por la Ley alcoholera y su Reglamento; del cambio de hora del pago de extraordinarios a los Inspectores de la Moneda, cuando realiza nsus labores a la salida de los buques con pasajeros en los que éstos tienen que abonar un impuesto sobre el dinero que extraigan del país. Piden que el pago de los extraordinarios se realice desde las 5 p. m., en los adelante y no desde la 1 p. m., como se viene haciendo hasta ahora, debido al horario de las Oficinas públicas que es de 8 a m., a 1 p. m.; también piden facilidades para el comercio en el despacho de mercancías en las Aduanas, y rectificación del procedimiento en vigor para el despacho de los «quedams».

Sobre sentencias judiciales

El Secretario de Hacienda llevará a la firma Presidencial un Decreto por el cual se determinará la forma en que deben realizarse por la Secretaría los pagos resueltos por sentencias judiciales, que hasta ahora, por falta de legislación, sufren grandes dificultades.

Movimiento en la Dirección de Rentas

Está pendiente el Secretario de Hacienda del movimiento de personal, de acuerdo con los exámenes verificados para las plazas de Inspectores de Rentas y el que le será sometido por el Director de Rentas señor Eugenio García Guzmán, para aprobarlo en todas sus partes, de acuerdo con las recomendaciones que se le hagan, al igual que el llevado a cabo anteriormente en la Dirección del Servicio Central y en la del Fondo Especial de Obras Públicas.

OBRAS PUBLICAS

Las señales en las Zonas escolares

El Secretario de Obras Públicas, demostrando su actividad en todos los sectores del Departamento a su cargo, se preocupa por las señales relativas a las zonas escolares, a fin de apartar a la infancia de todo peligro.

Con tal motivo, ha solicitado del Jefe del Distrito de Santa Clara, un informe sobre la situación de las Escuelas públicas de San Fernando de Camarones, sitas entre esa ruta y la Estación de Ferrocarril; ancho del afirmado, aceras y otros particulares, para la fijación de los postes indicadores.

La carretera de Rodas

Otra de las obras importantes, que ha de merecer especial atención, entre otras del Distrito de Cienfuegos, será la carretera de Cienfuegos a Rodas, la cual se encuentra en muy mal estado, perjudicando los intereses agrícolas, industriales y comerciales de la Perla del Sur y de los pueblos enlazados por esta ruta a la bella ciudad cienfueguera.

Los trabajos de bacheo de calles

Entre las secciones últimamente terminadas, en la reparación de calles, figuran las siguientes: Santos Suárez, de San Indalecio a Mendoza; Santa Emilia, de 10 de Octubre a Mendoza; Mendoza, de Serrano a 10 de Octubre; Correa, de Serrano a 10 de Octubre; J. B. Zayas, de General Lee a Libertad: Reyes, de Mangos a Pocito; Salvador, desde el puente de Hierro a la Calzada de Palatino; San Indalecio, de Tamarindo a Correa; Josefina, de 10 de Octubre a Primera: Agustina, de Andrés a Lagueruela; Calzada de Zapata, desde Carlos III, hasta el Cementerio de Colón; Puente de Miramar, a ambos lados, desde el Puente, hasta el Crucero de la Havana Central Co.

ESTADO DEL TIEMPO

Nota del mediodía del lunes:

Desde Cuba y La Florida hacia el Este y Nordeste sobre el Atlántico hay altas presiones con buen tiempo. Las bajas presiones se extienden desde la zona del Sudeste de la Bahía de Hudson, hacia el Suroeste, hasta la porción occidental del Golfo.

Pronóstico para hoy martes:

Buen tiempo; iguales temperaturas. Vientos del Nordeste al Sudeste flojos a frescos.

Observatorio Nacional.

UN PROCESADO

El Juez de Instrucción de la Primera, doctor Rodríguez Cadavid, procesó hoy por la mañana a Nicolás Jorge Gutiérrez, señalándole fianza de 500 pesos por un delito de estafa. Gutiérrez fué acusado de negarse a entregar 18 bonos de a 100 pesos cada uno del Estado, tratando de utilizarlos para garantizar una fianza que le propiciaría la libertad.

ARROJA A LA ESPOSA DEL HOGAR Y QUIERE SEPARARLA DE LAS HIJAS

Rosa Suárez González, de 28 años y vecina de Línea entre San Carlos y Vista Hermosa, en Marianao, del que fué arrojada del hogar por su esposo Francisco González, y no conforme con ello, trata de separarla de sus pequeñas hijas.

†

E. P. D.

EL SEÑOR

CANDIDO BENITO Y ORTEGA

HA FALLECIDO

Dispuesto su entierro para hoy, día 19, a las ocho y media a. m., los que suscriben, sus hijos, hija política y demás familiares, ruegan a las personas de su amistad se sirvan concurrir a la casa mortuoria Pasaje Montero Sánchez No. 39, entre 21 y 23, Vedado, para desde allí acompañar el cadáver hasta el Cementerio de Colón, favor que agradecerán eternamente.

Habana, Enero 19 de 1937.

Fernando y Angel Benito y Fernández; Ana Suárez; Primitiva de la Iglesia; Braulio Puente.

Pelo natural sin canas con Kabul

REDUCE 61 LIBRAS

La Srta. Lillian Kahn dice: «Mi busto adelgazó 6 pulgadas, mis caderas 9 pulgadas y mi cintura 12½ pulgadas. Pesaba 200 libras. En 10 semanas que he tomado Bonkora he perdido 61 libras de peso, y hoy peso únicamente 139 lbs. No importa cuanto desea Ud. reducir, cinco libras o cincuenta libras, ensaye Bonkora. De venta en todas las farmacias, boticas y droguerías.

BONKORA

132

—¡QUE BIEN ESTAS! TE FELICITO ¿A QUE SE DEBE ESE CAMBIO?

—PUES CHICO ESE MILAGRO SE DEBE A LA "PEPSINA Y RUIBARBO BOSQUE" QUE ME HA CURADO LA DISPEPSIA.

Ayude a Sus Riñones a Eliminar los Acidos y Venenos

Sus riñones tienen nueve millones de diminutos tubos o filtros que Ud. pone en peligro si toma medicinas ordinarias e irritantes, o si los descuida. Sin que Ud. se dé cuenta, la debilidad de los riñones puede ser la verdadera causa de que Ud. tenga que levantarse repetidas veces durante la noche, de la nerviosidad, vértigos, hinchazón de los tobillos, trastornos de la vejiga, dolores de cabeza y de espalda, reumatismo, dolores en las piernas, ojeras, piel reseca y manchada, acidez, ardor, escozor y pérdida de vigor. ¡No arriesgue! ¡Puede poner en peligro su salud! Consiga pronto la fórmula de un médico, garantizada, conocida con el nombre de Cystex (Siss-Tex). $5.000.00 dólares han sido depositados en el Westminster Bank, de Londres, Inglaterra, para respaldar la garantía de que Cystex le dará nueva salud y vitalidad en pocos días, hará que Ud. se sienta más joven y pondrá fin a sus males en 8 días, o se le reembolsará su costo al devolver la caja vacía. Pida Cystex en la botica.

DESAPARECIO UNA ANCIANA

Margarita Hernández, vecina de Corrales 96, denunció en la Policía Judicial, que la autora de sus días Jacinta Hernández, de 71 años, ha desaparecido de su domicilio. Salió ayer por la mañana de su casa y aún no ha regresado.

La mayor parte de las dolencias tienen su origen en los Intestinos...

He aqui un método NATURAL para curar...

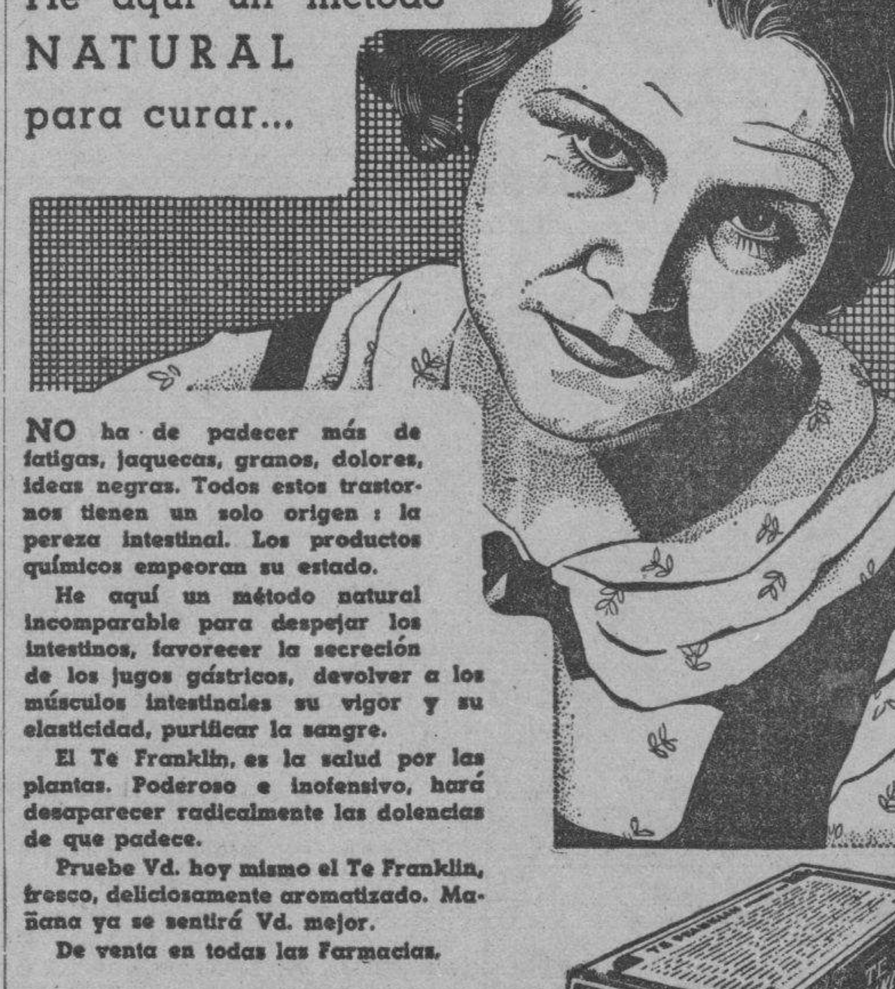

NO ha de padecer más de fatigas, jaquecas, granos, dolores, ideas negras. Todos estos trastornos tienen un solo origen: la pereza intestinal. Los productos químicos empeoran su estado.

He aquí un método natural incomparable para despejar los intestinos, favorecer la secreción de los jugos gástricos, devolver a los músculos intestinales su vigor y su elasticidad, purificar la sangre.

El Te Franklin, es la salud por las plantas. Poderoso e inofensivo, hará desaparecer radicalmente las dolencias de que padece.

Pruebe Vd. hoy mismo el Te Franklin, fresco, deliciosamente aromatizado. Mañana ya se sentirá Vd. mejor.

De venta en todas las Farmacias.

HAYA VD. UN ENSAYO GRATUITO

Pida Vd hoy mismo una muestra gratis de TE FRANKLIN al Farmacéutico depositario:

DROGUERIA DE JOHNSON
Obispo 30 · HABANA.

TE FRANKLIN

CRONICA HABANERA

LA JUNTA DE AYER

En el Club de Oficiales de Columbia se efectuó ayer la junta convocada por el Comité Central Organizador de la Fiesta de la Caridad que preside de la distinguida dama Mercedes Carballal de Remos, esposa del Secretario de Educación.

Aquel acto, espléndido y magno, como se esperaba, congregó una gran representación de nuestra sociedad, damas y caballeros que prestan su más decidido apoyo a la obra tan altruista que lleva a cabo la Corporación Nacional de Asistencia Pública de cuya presidencia acaba de hacerse cargo el comandante auditor de la Marina de Guerra Constitucional Dr. Julio D. Argüelles, valiosa y destacada figura de la juventud cubana.

Antes de las cuatro, hora fijada para comenzar la junta, ya era enorme la concurrencia.

Ocupaban la presidencia del acto, la primera dama de la República, Leonor Montes de Laredo Bru, con este grupo distinguido de señoras: Elisa Godínez de Batista, esposa del Jefe del Ejército; Gloria Guerra de Beruff Mendieta, esposa del Alcalde de la Habana; Carmela Ledón de Mendieta, Marcela Cleard de Barnet, Cielia de Macario, esposa del Ministro de Italia; Crucita Maytorena de Luti, esposa del Encargado de Negocios de la Argentina ;Emma Cabrera de Giménez Lanier, Mercedes Carballal de Remos, Fefa Goizueta de Argüelles, Dulce María Estrada Mora de Castellanos.

Y los doctores Juan J. Remos, Secretario de Educación y comandante Julio D. Argüelles, presidente de la Corporación de Asistencia Pública.

Con breves e inspiradas palabras del señor Joaquín de la Cruz, Jefe de Propaganda de la Corporación, se abrió la reunión durante la que se oyeron bellos discursos calorizando «La Fiesta de la Caridad» que tanto interés, por su magnífico fin, ha despertado en toda la República.

El doctor Luis A. Gorordo, Secretario de la Corporación, leyó unas cuartillas, siendo muy aplaudido.

También fué aplaudidísimo por su elocuente discurso el doctor Juan J. Remos, Honorable señor Secretario de Educación, que habló breve y sentidamente, siendo muy elogiado.

La conocida conferencista canaria Mercedes Pinto, dió fin al acto.

Bastará dar una idea de la distinción de la junta de ayer, la reseña del selecto, brillante y numeroso concurso de damas reunido.

Además de las ya mencionadas, recordamos las siguientes:

Condesa de Revilla de Camargo.

Marquesa de Tiedra.

Loló Larrea de Sarrá, María Dolores Machín viuda de Upmann, María Teresa Demestre de Armenteros, María Montalvo de Soto Navarro, María Martín viuda de Pla, María Romero de Vieites, Susanita de Cárdenas de Arango, Mercedes Crusellas de Santeiro.

Juanita Cano de Fonts, Ofelia Brito de Menocal.

Estela Alonso de Nodarse.

Rita María Arango de O-Naghten, Carmen Sánchez Galarraga de Alfonso, Cucuca Llansó de Carreño, Nena Rivero de Angulo, Malula Rivero de Scull, Tulita Bosque de Baguer.

Cuca Quintana de Anaya Murillo.

Grace Pantín de Arellano.

Lolita Boullón de Pérez Benitoa, Herminia Nevares de Hernández, Hortensia Marqués de Arroyo, Titita Muñoz viuda de Gómez de Molina, Eva García de León, Violeta Mesa de del Junco, Graziella Miranda de López, Amelia Solberg de Hoskinson, Lita Salmoraghi de Pennino, Catalina Pol de González, Rosita Ajuria.

Cuca Pons de Texidor.

Carmela Gato de Cruz.

Chela Hernández Leal de Fernández Mederos, Marion Grinda de Basarrate, Conchita Gato de del Valle Clara Romero de Nicola, Amelia Rivero de Domínguez, María Antonia Bonnet de Domínguez, Hortensia Arroyo de Castellanos, Carmita Mendieta de García Vélez, Juanita Fabián de Mayorkas.

Elsa Penso de Senior.

Carmen Martínez Pedro de Gamba.

Carmelina Guzmán de Alfonso.

Alejandrina Larín de Bustillo, María Teresa Polo de Soto, Catalina Pol de González, Dulce María Chacón de Salas, María Luisa Giralt de Martínez Díaz, Zoila Soto de Urruela, Inés Soto de Meléndez, Valeria Marcos de Ascanio, Lolita de la Vega.

Nicolasa Zabala de Llerandi.

Rosita Vázquez de Santeiro, Modesta Lazo de García, Consuelo Gancedo viuda de Díaz, María Barillas de Linares, Marina Dolz de Tolón, Floralda Fernández Rebul de Tolon, Carmelina Tarafa de Montalvo, María Morales de Stincer, Alicia de Cárdenas de Belt.

Renée Molina de García Kohly.

Rosita Cadaval de Rayneri.

Lolita Recio de Gaytisolo.

Celia María Recio de Hernández, Estela B. de Cañal, María Teresa Escarra de Casares, Candita Gómez de Bandujo, Lolita de la Torre de Candia, Georgina Díaz de Larrubia, Graciela de la Torre de Alonso Pujol, Rosita Clavería de Blanco Herrera, Pura Benalo Ortiz de Goizueta, Teresa De Beche de Arango, Blanquita Fernández de Castro de Jardines.

Anais Culmell de Sánchez.

Amalia Martínez Ibor de García Vélez.

Florinda Jardines de Viamontes, Silvia Vieites de Maxwell, Chela Robelín de Morales Broderman, Mercedes Morales Robelin, Mercedes Valdés Chacón de Calvo, Sylvia Durañona de Morales, Cuca Sánchez de Ascanio, Graciela Miranda de López, Cuca Pons de Texidor, Josefina C. viuda de Ordóñez, Dalia Suárez viuda de Fernández Quevedo, Carmen Alemán de Fernández Oller.

Clara Moreno de Palacios.

María Teresa Cagigal de Recio.

Loló Solís viuda de Steinhart, Carmelina Laurrieta de Fondón, Cuca Blanco viuda de Laurrieta, María Teresa Quesada de Snchez Dopazo, Cheita Tagle de Alfonso, María Vianello de Gutiérrez, Mercedes Fernández Blanco de Anrich.

Lily Longa de Arellano.

Nena Mestre de Mena.

Carmela Remirez de del Junco, Talita Quintana de Rodríguez Valiente, María del Carmen Rivero de Castro, Gladys de Castro de Juliachs, Amada Mon de Juliachs, doctora Guzmán de Rivas, Conchita Valdivia de Santo Tomás, Lolita Ochoa de Benítez, Berta García de Galíndez, Ofelia González de Muller.

Angelita Guereta de Dorado, Consuelo Morillo de Govantes, María del Pilar Codina de Muñiz, Eva Martínez de Casuso, María P. viuda de Tamayo, Nena V. de Lamuño, Teresa B. de Brito, Antonia Pérez de Despaigne.

Julieta de Sena viuda de Celorio.

Señoras de Munilla, de Zara, de Franco Beoto, de Casuso de García Texidor, viuda de Navarro, de Codina, de Valdés Barrera, de León Blanco, viuda de Fernández Casuso, María López de Pérez, Nena Frau de Aponte, Elena Calleja de Suárez, Carmen Mota de Leal.

Señora de la Maza, de Menéndez, de Muñoz, de Galindo, de Crespo, señora de Herrera, señora de Padilla.

Celia P. viuda de Díaz, Celi Díaz de Parracia, Gloria C. de Estéfani, Fefa Galdo de Espín, Sergia M. de Tassis Varona, C. Pascual de Nin, Juana B. de Cabrera, Hortensia R. de Biosca, Margarita Alvarez de Guerra, Julita R. de Alejo.

Amelia Díaz de Estrugo.

Isabel Echemendía viuda de Pérez.

Carmen Soliño de Fabré Cano, Caridad González de López, Julia Prado de Vals, Angélica V. de Alvarez, Caridad González de García Pedroso, Mercedes Cinca, Luisa Cobián de Otaolaurruchi, Esther F. de Aolmá.

Señoras de Norat, de Chirino, de Usatorre, de Corvo, de Coloma, de Ordois, de Sosa, de Raventós, de Prada, de García Guerra, de Silca, de Guinea, Concha B. de López Blanco, Celia Rubio de Porras Pita, Carmen L. de Rodas,

Esther Palmero de Tabernilla.

Laura Diestro de Ferrer.

María Morín de Velasco.

Señoras de Sosa Quesada, de Moro, de Amoedo, de Buillas, de Giberga, de Díaz Granda, de Odio, de García Zubizarrete, de Fajardo, de Hernández, de Dorado, de la Puente, de Cárdenas, viuda de Díaz, de Weiss.

Señoritas:

Conchita Gallardo, Leila León, Rosa Amelia Rodríguez Cáceres, Esther Febles, Dulce María Eguiguren, Graciella de Freixas, María Teresa Alonso, Lydia Villamil.

Carmelina y Lourdes Argüelles.

Ena Senior.

María Antonia Chapelli, Hellen Hoffman, Conchita Blanco, Rosa García Lila Villamil, Rosa Trujillo, señorita Cire, María Teresa Raviña, señorita Cué, Zoraida Rojas, Dolores Badía, Dulce María Castellanos, Nena Llerandi, Graciela Aexach, María L. Olivares, Violeta y Elisa Acosta, María Díaz, Gloria Busto, Conchita Bandujo, Conchita Menier, Piedad Palmero, Gladys de Castro, Eloisa Castro, Ofelia Contreras, Mary Cobo, Juana Núñez, Rosita Antich, Isabel Margarita Ordext, Rosa García, Sara Rodríguez Casares, Gloria Hernández, Alicia Díaz, María Teresa A. Pujol, Dulce María Eguiguren, M. Eduvigis, Berta Cantero, Carmita Montero, Sara Lastra, Esther Rey, Josefina Ros, Blanca Odio, Mary y Marina Brito, Irene Pau, Sara Petrisione, Ada Fernández, Teté Remirez, Graciela Jústiz, señorita Morales, Josefina Zanón, Carmen de Posada, Carmela Ventura, Estrella Robau, Amelia Naranjo, Teté Anrrivhi, Fela Colomé, Graciela Oliva, Conchita Roldán, Lilia Santos, Cuquín y Daisy Santos, Coralia Céspedes, Consuelo Valdés, Raquel de Costa, María Nogales, Graciela Casado, Josefina Ross, Isabel Berteau, Marta Martínez, Alicia Torriente, Madeleine Hernández, Dora Muller, Coralia y Morta Travieso, Genoveva Montes, Ofelia Lancís, María T. Velasco, Carmen G. Leal.

Rosa Rocha, Blanca Rosa Perdomo, Angelita López Recio, Anita Cobián Achequín Galdós, Isabel Pareja, Esther Usatorre, Graciela y Ofelia Freixas, Hilda Codina, María Josefa González, Angeles Moreno, Elena López Ferrer, Caridad Coello, Alicia López Aldazábal, Georgina Freyre, Mary Brito, Blanca y Nena Morales.

BODAS DE FEBRERO.—Para el día seis del entrante mes de Febrero, ha quedado concertada una boda de grandes simpatías, que se efectuará en la residencia de la familia de la novia, en Pinar del Río.

Son los contrayentes la señorita Carmen R. Pérez Quintan, muy graciosa y muy bonita y el correcto doctor Mateo Fernández Sainz, pertenecientes ambos a prestigiosas familias de aquella sociedad.

Serán apadrinados por la señorita Adela González Sainz y por el señor Francisco María Pérez.

Como testigos por ella darán fe el coronel Manolo Benítez y los señores Pedro Blanco, Diego Rodríguez y Julio Hernández.

Por él, el doctor J. Echemendía y los señores Rafael Martínez, M. Fernández de Lara y J. Argudín.

Desde la «Casa Trías», el elegante y favorecido jardín del Vedado, llegará hasta la gentil desposada el rama nupcial.

Un modelo exquisito, todo de callas, ejecutado con ese buen gusto que caracteriza a los renombrados maestros.

DEL LYCEUM.—Esta tarde, a las cinco y media, ocupará la tribuna de la culta sociedad Lyceum, la doctora Graziella Soto, notable intelectual, que disertará sobre el interesante tema «Eternidad del juego en el niño».

A juzgar por el entusiasmo que existe entre las asociadas por asistir, se verá muy concurrida.

EL ROTARY CLUB DE MARIANAO.—En la noche del sábado 23 del corriente mes se llevará a efecto una gran fiesta en los salones del Miramar Yacht Club, con motivo de la entrega de la Carta Constitucional al Rotary Club de Marianao, que se incorpora con ese acto al Rotarismo Internacional.

La entrega será hecha por el Gobernador Rotario del Distrito 25 (La Habana), ingeniero Horacio Navarrete, al Presidente de los Rotarios de Marianao, doctor Antonio Millás.

Lo más selecto de Marianao, social, industrial y comercialmente, pertenece al nuevo club que surge con bríos y grandes iniciativas bajo la insignia mundialmente respetada de la rueda dentada.

En dicho acto, el Club padrino de Marianao, que lo es el de la Habana, le hará entrega de una hermosa bandera.

La fiesta dará comienzo a las nueve de la noche con una gran comida a la que seguirá el baile amenizado por la renombrada orquesta «Ensueño», de las señoritas Foyo.

Los rotarios asistirán acompañados de sus esposas.

Entre los asistentes se contarán rotarios de toda la isla y del extranjero, actualmente en La Habana.

Nuestro querido amigo Alberto Armand, condueño del gran jardín «El Clavel», de Marianao, y miembro preeminente de aquel Club Rotario, nos ha facilitado interesantes detalles de esta gran fiesta rotaria, que tanta brillantez promete revestir.

HABANA YACHT CLUB.—Gran concurrencia asistió al cocktail party celebrado en el Habana Yacht Club, la prestigiosa sociedad de la Playa de Marianao, el sábado último.

Fiesta de carácter informal que resultó un completo éxito, como habíamos augurado, para sus organizadores.

Como principal aliciente reinó el baile desde las seis de la tarde con la renombrada orquesta Hermanos Le Batard.

Citaremos los parties:

En una mesa, dos matrimonios conocidos Luis Menocal y Alicia Nadal y Eduardo Alfonso y Carmelina Guzmán.

Dr. Urbano del Real y Carmela Llansó, Adalberto Gómez del Campo y María Bacardí, Dr. José E. Gorrin y Dulce María Muller, y José M. Valdés Cartaya y Mercedes Llansó.

En otra mesa, Mario Núñez Mesa e Inés Murray, y Rafael García Bango y Ada Espinosa.

El doctor Vidal Morales y su joven esposa Silvia Durañona, tenían en su mesa a la bellísima señorita María Antonia Morales y al doctor José M. Soublete.

Un gran party, con el que celebraban los veinte y tres años de casados, los distinguidos esposos Bernardo Jorge y Josefina Cepero.

Alrededor de la hermosa mesa, se agrupaban además de los esposos Jorge: Enrique Menéndez y María García Beltrán, Juan Arellano y Lily Longa, Sammy Tolon y Marina Dolz, Gonzalo Pedroso y Cuca Villalba, Benjamín García y Teresa Barillas, Enrique Sardiñas y Elena Azcárate, Mario Pedroso y Angela Herminia Armiñán, y Monin Larcada y Silvina López Lay; el doctor Gaspar Carbonell y Mercedes Rivas y el doctor Ernesto Villaverde y señora Dinorah Mora.

Una mesa de cuatro parejitas:

Gilda Núñez Mesa y
Raúl Valdés Fauly,
Gisela García Bango y
Armando Pessino,
Elena Alfonso y
Pepe Estraviz,
Margot Menéndez y
Luis Fernández Escarrás.

Manuel A. Coroalles y su gentil esposa Lily Morales en otra mesa con nuestro compañero Mario Castellanos.

Miguel Figueroa y María Teresa Miranda de Figueroa y Pedro Pablo Gastón y María Hernando de Gastón.

Dos parejitas: Magda Vázquez Bello y Alfredo Dopico y Odette Posso y Luis Vázquez Bello.

El ingeniero Jorge Luis Echarte y Minina Romero, el doctor Alfredo Pie y Nenita Pascual, y la señorita China Romero y Antolín de Cárdenas.

Otro party de elemento joven:

Beba Andino y
Cuco de la Torre,
Magda Urruela y
Javier Peralta,
Hilda Díaz y
Rigoberto del Corral.

El doctor Manuel Mencía y su distinguida esposa Petronila Gómez, se hallaban con sus hijos Gonzalo de Varona y Josefina Mencía y el comandante Manuel Espinosa y Narcisa Gómez.

En la mesa del doctor Enrique Llansó y su gentil esposa Isabel del Barrio, se encontraban Oscar Hernández Trelles y Mercedes Figuroa, Julio Forcade y Angélica Pedro, Gustavo Hevia y Raquel María Sánchez, Felipe Mencía y Zenaida Gutiérrez, Armando Basarrate y Marion Grinda, Manuel Aspuru y María Antonia Alonso, y S. Washburne y señora.

El señor José Pujals y Dulce María Reyes Gavilán, en una mesita con la señora Mina Altuzarra de Pérez Chaumont.

Felipe García Cañizares y Lolita González del Valle, las señoritas Silvia y Graciela González del Valle y sus compañeros José Vital y Juan Antonio Hernández Corujo, respectivamente.

Ramón Larrea y Gloria Vergara, Antonio Rangel y Margarita A. de Rangel, Enrique García Cabrera y Luisa S. de García Cabrera y Alicia Larrea y Ramoncito Suero.

María Kindelán y Rafael Montoro, Flora María Lamar y Arturo Goudie y Mimí Sánchez y Manolo Bustamante.

Enrique Sánchez y Cuca Betancourt y Alberto Belt y Bebita Alonso.

Otra mesita de parejitas:

Lolita Coroalles y
Roberto Machado,
Margarita Suárez y
Jorge Mena,
Peggy Coroalles y
Mundito de la Torre.

Dr. Ricardo Morán y Lila Forcade, Dr. Felipe García Garces y Carmelina Pujol, y la señorita Felicia Pérez-Stable y el doctor Mauricio Monteagudo.

El señor Zacarías Schncer y Sara Booth, y la señorita Doris Beacon y Mr. T. S. Wong, Secretario de la Legación China.

Alicia Menocal y Carlos Mussó y Celita Hidalgo Gato y Armando Alvarez Pedroso.

En un petit-table, la señorita Maeta Roces y el doctor Francisco Hernández Recio.

El doctor Jorge Barroso y Virginia P. de Barroso y el doctor Francisco Espino y Tita G. de Espino.

Las señoritas Marta Pujals y Minita Pérez Chaumont, tan encantadoras las dos, y sus compañeros Willy de Castro y Juan Miguel Portuondo.

María Luz Quiñones y Juan Luis Pedro Jr., en otro petit-table.

Lula Valverde y Julio Dumas y Margarita Dubas y Julio Alvarez.

Finalmente. Hortensia Colás y Nicolás Pérez Stable y Loló Goytisolo y este cronista.

LA COMIDA DE ESTA NOCHE.—En su elegante residencia del Reparto Miramar, ofrecerán esta noche una comida el coronel Luis A. Beltrán y su distinguida esposa Nena Nodarse.

Después de la comida se jugará bridge.

Resultará animadísima.

EL DOCTOR LA VALETTE.—Para los altos de la calle Línea número 77-A entre 2 y 4 en el Vedado ha trasladado su gabinete de consultas el doctor René La Valette, joven y notable médico, Director del Sanatorio para Enfermedades Mentales «Pérez Vento».

Sépanlo sus amigos y clientes.

(Continúa en la página NUEVE)

UNA "ESTRELLA" DERROTADA

Dolores reconquista a su novio

NO DEJE que la dentadura afee su apariencia Los dientes manchados y opacos dan al rostro una expresión apagada, sin atractivo, sin vida.

Los dientes se ensucian y tornan opacos debido a la película que se forma sobre ellos. La Pasta Dentífrica Pepsodent elimina esa película más eficazmente que cualquier otro dentífrico. En esta forma conserva los dientes más limpios, más sanos.

Empiece hoy mismo a usar Pepsodent, y quedará sorprendido de sus resultados—notará que sus dientes lucen más limpios, más blancos, más brillantes. Y recibirá usted a diario la satisfacción que proporciona una dentadura reluciente.

PEPSODENT la Pasta Dentífrica Especial para Eliminar la Película

LIMPIE y PROTEJA TODOS SUS DIENTES

Estudie este diagrama — vea como el copete en la punta del Pro-phy-lac-tic Perma-Grip alcanza todos los lados de todos los dientes de atrás. Solamente un cepillo de dientes con copete en la punta puede hacer ésto.

SIEMPRE SE VENDEN EN LA CAJITA AMARILLA

● Los cepillos corrientes no alcanzan ni limpian como deben los dientes de atrás. El copete grande en la punta y las cerdas dentadas del Pro-phy-lac-tic Perma-Grip le permiten alcanzar y minuciosamente limpiar todos los dientes, los de enfrente y los de atrás—por todos lados.

Las cerdas de los Pro-phy-lac-tic Perma-Grip son de la más alta calidad—van científicamente espaciadas, y son flexibles y eficientes. Limpian mucho mejor y mucho más minuciosamente que las cerdas de ningún otro cepillo de dientes. Van fijas en el mango del cepillo firme y permanentemente por el nuevo procedimiento exclusivo Perma-Grip. Insista en los Pro-phy-lac-tic Perma-Grip. Busque el nombre Pro-phy-lac-tic separado con guiones.

N-60

HAY TRES TAMAÑOS: ADULTOS, MEDIANOS, CHICOS

Pro-phy-lac-tic
MARCA Perma-Grip REGISTRADA
FABRICADOS EN LOS E. U. A.

A cualquier hora del día o de la noche, una copa de
MALTINA TIVOLI VITAMINADA
Conforta, da Fuerza y Vigor

Pronto se iniciarán en Pinar del Rio las obras del Hospital de Maternidad que son de una necesidad perentoria

A su regreso de La Habana el Teniente Coronel Benítez hace declaraciones a los periodistas pinareños. Refiriéndose a la Ley Tabacalera, dijo que era objeto de detenido estudio

PINAR DEL RIO, enero 18. DIARIO, Habana.—A su regreso de la Habana, donde estuvo realizando importantes gestiones en pro de esta provincia, el Jefe del Octavo Regimiento, «Rius Rivera», el prestigioso y querido teniente coronel Manuel Benítez Valdés, estuvo cambiando impresiones extensamente con numerosos elementos representativos de nuestras clases vivas sobre asuntos de verdadera actualidad.

Después que por el campamento «General Armando de la Riva» habían desfilado más de trescientas personas en el día de hoy, el Jefe Militar pinareño recibió a los periodistas que hacen la información de aquel centro, quienes aprovecharon la oportunidad para hacerle algunas preguntas relacionadas con los problemas que afectan a Vueltabajo.

El teniente coronel Benítez, que estaba algo cansado por la ruda labor desarrollada durante todo el día, fué breve en sus contestaciones. Sobre la Ley Tabalera, dijo:

«He conferenciado con los elementos más significados de la región pinareña con respecto al asunto y he querido oir las opiniones de cada uno de ellos, ya que nos anima el noble propósito de no cometer ninguna injusticia en la aprobación de esa ley. Queremos favorecer igualmente al cosechero en gran escala, como al infeliz obrero que gana su sustento diario en las labores del campo. La ley se estudia son detenimiento y será aprobada inmediatamente con aquellas enmiendas que se estimen beneficiosas para todos».

Haciendo referencia a su plan de mejoramiento público en esta provincia, el coronel Benítez agregó:

«Tengo el propósito de realizar cuantas gestiones estén a mi alcance, por obtener inmediatas mejoras públicas. Puedo afirmar que con el concurso de mi ilustre Jefe, el coronel Fulgencio Batista, que siente verdaderas simpatías por Pinar del Río, y de los poderes centrales, inmediatamente habrá de comenzarse la reconstrucción del Hospital de Maternidad, una de las necesidades más perentorias de la capital pinareña. Este hospital estará provisto de todo el material necesario y con una dotación suficiente, a fin de que pueda llenar su importante cometido».

«La reparación de la carretera de Guane a esta ciudad, de Viñales, la de San Juan y Martínez, la de La Coloma y otras, serán objeto de especial atención por parte de este Gobierno, que está sinceramente inspirado en el bien del pueblo cubano. Con la terminación de la carretera de Viñales, se asegura el advenimiento a Vueltabajo de cerca de quince mil turistas extranjeros que por la facilidad de comunicación, vendrían todos los años a contemplar la maravilla del Valle de Viñales, dejando miles de pesos anualmente entre nosotros».

«Hay el deseo vivísimo de mejorar todos los servicios de sanidad pública. Para ello se viene estudiando cuidadosamente el presupuesto de los hospitales y centros benéficos».

Y terminó su grata charla el coronel Benítez hablando de la actual zafra azucarera, diciendo que prepara una documentada circular que dirigirá a todos los jefes de puestos militares a sus órdenes, a fin de que presten la mayor cooperación posible a los obreros que intervengan en la misma, haciendo que las leyes sociales se cumplan inexorablemente. «Estoy dispuesto—siguió diciendo—, a evitar toda clase de atropellos contra las clases pobres y trabajadoras».—Guillermo Rodríguez, Corresponsal.

INSTITUTO OFTALMICO NACIONAL
CLINICA DE OJOS
DR. ENRIQUE CUELLAR DEL RIO
DIRECTOR OCULISTA
Consultas 9 a.m a 7 p.m. REINA No. 88. Teléfono M-7760

Nuestro Lema
El Café no admite términos medios. Ha de ser bueno o nada.
Compre el suyo en
"EL FENIX"
tostadero de café especial para familias.
Neptuno 175. Teléfono U-3104.
Servicio de Mensajeros.

E.C.D. 2016

ESCENARIO y PANTALLA

ENCANTO Y RIVIERA: «PRINCESITA DE ARRABAL»

Como de costumbre, los mejores momentos en esta película de Shirley Temple son aquellos en que la menuda actriz se sacude, por decirlo así, la anécdota y actúa por su cuenta. Por mucho que el melodrama se interponga, siempre pasa por los resquicios de la fábula la chispa de su intuición genial. Pero la carrera de esta criatura es una carrera con fuerte «handicap». En cada nuevo film la precoz artista necesita demostrar más talento que sus directores.

En «Princesita de arrabal» Shirley hace el papel de una niña del arroyo, recogida en humilde habitáculo de un vejete popular y simpático, a quien le llaman «el profesor», tal vez porque profesa en todas las artes, sin ser maestro en ninguna. La acción está puesta en los años románticos de 1850, cuando Nueva York, confinada al sector que todavía se conoce con el nombre de New Amsterdam, era una ciudad oscura, pintoresca, de calles estrechas y misteriosos recovecos, con no más de medio millón de habitantes. Conocemos a Shirley con el sobrenombre de «Hoyuelos» (la película se llama «Dimples» en inglés), haciendo de directora de una murga de chiquillos que se ganan la vida «alquilando» conciertos y serenatas por el arrabal niuyorquino. Estos pasajes de la orquesta ambulante, que Shirley matiza con sus canciones, son lo más sugestivo de la película. Hay en ellos sabor de pueblo y una acertada reconstrucción de la época.

Después la fábula se complica. La artista callejera pasa al teatro y la vemos representar una patética escena de la versión teatral de «La cabaña del Tío Tom», aquel alegato inicial contra la esclavitud. Afortunadamente el director ha tenido el cuidado de compensar la dramaticidad del anterior pasaje, con un show de revista sobre un tema musical del Sur y en el que por primera vez vemos a los negros usar la pandereta. Shirley encabeza este número con esa gracia y ese sentido del ritmo que le son innatos.

«Princesita de arrabal» llevó gran concurrencia infantil al «Encanto» y al «Riviera», donde se dió a conocer simultáneamente.

Con Shirley Temple trabaja en esta película el simpático Frank Morgan.

Francisco ICHASO.

ESTHER BORJA

Se halla de nuevo en la Habana, Esther Borja, una de las más jóvenes, bellas e inteligentes intérpretes de nuestro cancionero.

La Borja se fué a Buenos Aires con Ernesto Lecuona. Allí, desde la escena, y desde el micrófono, repartió melodías criollas generosamente. Público y crítica la aplaudieron con largueza. Esta joven y simpática artista, después de haber conquistado a la Habana con su «Damisela encantadora», acaba de recibir el espaldarazo de un auditorio extranjero de tanta calidad como el bonaerense.

Esther Borja viene ahora de Nueva York, donde ha actuado también. La artista se detendrá sólo unos días en la Habana, pues el mismo sábado regresará a la América del Sur, donde ha dejado pendientes ventajosos contratos teatrales y radiofónicos.

Se ha conseguido que Esther Borja actúe un solo día en el «Radio Cine». Será el próximo jueves, en los turnos de 5.30 y 9.30. La artista dará a conocer algunas canciones argentinas que ha incorporado a su repertorio.

Hay verdadero interés por apreciar los seguros progresos de la Borja después de su brillante jira continental.

Ester Borja, la joven y bella cantante cubana, que acaba de llegar a La Habana, después de una brillante jira por el continente.

MARIO LESCANO ABELLA

Mario Lescano Abella celebra hoy su onomástico. Queremos enviarle un saludo expreso y «expresivo» de compañerismo y simpatía.

No hay que decir que Lescano es una señalada figura de nuestra crítica teatral y cinematográfica. Basta leer a diario sus agudos comentarios en el «Avance». Y en cuanto a experiencia y respetabilidad, sólo podemos decir que en muchos aspectos le disputa el decanato de la crónica a otro muy querido compañero: a Juan Bonich.

«Artyc», nuestra amada fraternidad, hubiera banqueteado a Lescano Abella en el día de hoy, si todos sus miembros no supiéramos que el estimado colega se halla inmunizado desde hace tiempo contra toda tentación pantagruélica.

Hemos optado, pues, por celebrarle el santo sobriamente, sin más efusiones que las de nuestra cordialidad.

Mario Lescano Abella, el distinguido compañero de «Avance», que está hoy de días.

NOTAS

UN PROGRAMA EXTRAORDINARIO EN EL CAMPOAMOR

Uno de los programas más extraordinarios. Intensamente sensacional. Dos soberbios estrenos de la Internacional: la revelación del año, Nova Pilbean en una de las películas más sentimentales, hermosas y espectaculares de este año y de cualquier año, «Nueve días reina», La historia de Lady Jane Grey, la reina niña que amó y murió con gallardía. «Querida sobrina: eres joven, bonita e inteligente... pero morirás al amanecer». Esas fueron las palabras de la sanguinaria María Tudor cuando estrenó a la pequeña Lady Jane Grey. Esposa, reina y mártir... todo esto en nueve días. «Nueve días reina» es una película inolvidable, que le hará sentir y llorar. El otro estreno es «Siete pecadores», con Edmund Lowe y Constance Cummings. ¡Qué película! ¡Fenómeno! Esto es un cocktail de sensaciones intenso: acción devastadora como un torbellino, compacta, viril, entera. Un espectáculo que conquistará el aplauso y el entusiasmo de las multitudes. ¡El muerto que habla; sí, señor, un muerto que su cuerpo inerte, sin embargo, señala la pista a los detectives. «Siete pecadores» es la película de misterio más asombrosa y sorprendente que se ha producido. En turnos elegantes de 5.30 y 9.30, gran éxito de la embajadora de la gracia, la archisimpática vedette Blanquita Pozas, quien presentará un cambio completo de su programa, con la colaboración de Miguel Ligero. Los precios para hoy: 30 centavos de 1.30 a 6.30 y 45 centavos después. Niños, a todas horas, 20 centavos y tertulia 15 cts.

El martes, el sublime romance, totalmente en el nuevo tecnicolor, «Ramona», con Loretta Young y Don Ameche, y la magnífica producción de la Republic, «Modelo de virtudes».

CARTEL DEL DIA

POR LOS TEATROS:

PRINCIPAL: A-6737. A las 5 y 30: «Una chica ultramoderna». A las 9 y 30: «Perfectamente deshonesta».

MARTI: M-2724. A todas horas: «La canción del olvido», «El hombre que asesinó» y número de variedades. Día de aficionados.

POR LOS CINES:

CAMPOAMOR: A-7054. A todas horas: «Nueve días Reina», «Siete pecadores» y comedias.

NACIONAL: A-6700. A todas horas: «Carne rebelde», «El último salteador» y comedias.

ALKAZAR: A-6869. A todas horas: «Dame tu corazón», «El misterio de la capa española» y episodio.

ENCANTO: M-6055. A todas horas: «Princesita de arrabal» y comedias.

FAUSTO: A-6800. «Hijo y rival» y «Pies inquietos».

AUDITORIUM: F-4555. «Hijo y rival» y «El último de los mohicanos».

PAYRET: A-7157. «Dos pares de mellizos» y «Estudiantina».

RIVIERA: F-2040. «Siete pecadores» y «Nueve días Reina».

TRIANON: F-2403. «El último salteador» y «Carne rebelde».

RADIO-CINE: M-1407. «La escapada fatal» y «Los nuevos gladiadores».

NEPTUNO: M-1515. «La canción del olvido» y «Jurado de acusación».

ROXY: F0-3255. «El titán del aire» y «Rivales de amor».

RIVOLI: F0-1130. «El secreto de vivir» y «Rivales eternos».

REINA: M-2272. «Mujer, marido y amante» y «Destierro de amor».

RIALTO: M-1831. «La danza de los piratas» y «Los escándalos del Conde».

LARA: M-2421. «Invitación al vals» y «Suprime la confianza».

PRADO: M-4817. «El caballo del pueblo» y «Orquídeas para tí».

VERDUN: A-9206. «Acusada» y «El crimen de Caryl Forey».

ACTUALIDADES: M-5575. «Esposa anónima» y «El terror de los llanos».

ESMERALDA: M-4080. «Puerto nuevo» y «Los tres berretines».

MAJESTIC: M-4477. «Adversidad» y «Así son los novios».

FLORENCIA: U-6758. «El enemigo jurado» y «Por sendas distintas».

OLIMPIC: F-6263. «San Francisco» y «Rose Marie».

VEDADO: F-3128. «Una hora en blanco» y «Esposados y desposados».

TOSCA: I-3099. «El tigre de Bengala» y «El hijo de su escopeta».

MODERNO: X-1305. «Canta bandolero, canta» y «Ocurrió una tarde».

NORMA: X-2120. «La clave infernal» (serie completa).

WILSON: U-5863. «Mujeres de hoy» y «El hombre que sabía demasiado».

MAXIM: U-7049. «Morena clara» y «El novio de mamá».

INGLATERRA: M-5527. «Mujeres de hoy» y «El hombre que sabía demasiado».

CUBA: M-9796. «Capitán Blood» y «Deseable».

SALON ROJO: M-4794. «La alegre mentira» y «Pobre niña rica».

UNIVERSAL: (Egido y Monte). «Los secretos de la selva» (serie) y Cuando el amor muere».

BELGICA: A-9128. «San Francisco» y «Entre esposa y secretaria».

VIOLETA: M-3238. «La sombra del hampa» y «San Francisco».

PRINCIPAL: «UNA CHICA ULTRAMODERNA»

Hoy, a las 5.30 de la tarde, ofrecerá Paulina Singerman, en el «Principal de la Comedia», una nueva representación de «Una chica ultramoderna», la graciosísima comedia de una muchacha de hoy que decide realizar por todos los medios su ideal amoroso: el matrimonio.

Por la noche, a las 9.30, se presentará por última vez la célebre obra de Preston Sturges, «Perfectamente deshonesta».

Mañana, en las funciones de las 5 y media p.m. y las 9.30, irá «¡Canallita mío!», la obra elegida por Paulina Singerman para su debut en México.

Con ello complace la genial artista argentina a numerosas personas que, por teléfono, por carta y personalmente, le han pedido la comedia en cuestión.

Los precios para estas funciones serán los oficiales de la breve temporada de Paulina Singerman: luneta, un peso; delantero de balcón numerado, 75 centavos; asiento de balcón sin numerar, 50 cts.

Para el viernes se prepara un gran acontecimiento: la reprise de «Amor», la célebre comedia cinematográfica de Oduvaldo Vianna.

Esa obra ha sido pedida insistentemente por el público, y Paulina Singerman, deseosa siempre de complacer a sus admiradores, ha decidido a la empresa a montarla de nuevo sin reparar en el costo considerable de sus nueve escenarios simultáneos.

Las localidades para las funciones del miércoles y el viernes están ya a la venta en la taquilla del «Principal de la Comedia», donde se ha habilitado personal especial para atender al público que desea adquirir localidades con anticipación.

RADIO-CINE
DESDE HOY
8 DIAS a PRECIOS POPULARES!
VEA las MEJORES PELICULAS en el MEJOR TEATRO!
DOBLE PROGRAMA
Revista METROTONE - Un gracioso CARTON - Una COMEDIA
La Superproducción R.K.O. RADIO titulada
"LOS NUEVOS GLADIADORES"
por Bruce CABOT y June TRAVERS
y
EXITO de la linda película también R.K.O. RADIO
"LA ESCAPADA FATAL"
BRUCE CABOT y LOUISE LATIMER
20¢ hasta las 6½ • 30¢ Después • Niños 15¢ a todas horas
Tertulia 1er Balcony 15¢ POR GALIANO Tert. 2° Balcony 15¢ POR CONCORDIA

HOY: «SIETE PECADORES» EN EL RIVIERA

¡Peligro! ¡Alta tensión! Esto es «Siete pecadores». Una película manejada con maestría inigualable, con entusiasmo, alegría, y estupenda fuerza dramática. Esto es «Siete pecadores», la película en la cual Edmund Lowe y Constance Cummings pusieron en grado de peligro sus vidas varias veces, y en la que hacen alardes de sus dotes artísticas. ¡Al fin!, una película que hace honor al cine moderno. «Siete pecadores» es una película 50 por ciento para reir y gozar agradablemente, y ¡oh!, el otro 50 por ciento de sensación para probar sus nervios. 100 por ciento entretenimiento; 100 por ciento «Siete pecadores» se estrena hoy en este elegante teatro, acompañada de la magnificente y gloriosa superproducción «Nueve días reina», con la revelación del año, Nova Pilbean, cientos de actores y miles de extras. La historia de Lady Jane Grey que amó y murió con gallardía. Los precios para hoy: 20 centavos por la tarde y 30 por la noche. Niños, tarde y noche, 15 y tertulia 10.

El jueves, una supercomedia del año: «La novia indecisa», con la adorable Jane Wyatt y Louis Hayward. También se estrena el intenso drama «El bruto magnífico», con Víctor McLaglen y Binnie Barnes.

El viernes, a petición, la excelsa Katherine Hepburn en «Carne rebelde», y la producción de gangsters, «Jurado de acusación», con Fred Stone y Louise Latimer.

Sábado y domingo, la mejor película de Shirley Temple. «Princesita de arrabal», y la magnífica producción de la Republic, «El misterio de la capa española».

El lunes, en día de gran gala y esplendor, el estreno de la película más grandiosa que jamás se haya realizado, «La carga de los 600», con Errol Flynn y Olivia de Havilland. Una película que mientras viva recordará con entusiasmo.

HOY PAYRET PROGRAMA DOBLE METRO

Stan Oliver LAUREL-HARDY en
"DOS PARES de MELLIZOS"
y
Una MERKEL - Hugh HERBERT y Charles BUTTERWORTH en
"ESTUDIANTINA"
20¢ hasta las 6½ 30¢ Después

RADIO CINE: «LA ESCAPADA FATAL». 20 Y 30 CTS.

La historia de un enemigo público empedernido en el secuestro, en el robo, en el asesinato. La lucha entre una bien organizada banda de criminales y todo el aparato policíaco de los Estados Unidos. El conflicto entre el deber y el sentido de justicia de un alto funcionario, cuyo hijo es un pistolero de la peor especie. Y el trágico desenlace en que el padre da muerte por su propia mano al ser a quien había dado vida. He aquí, en rápida síntesis, el asunto de «La escapada fatal», vibrante drama cinematográfico que se exhibe hoy en el RADIO CINE como parte de un programa doble lleno de alicientes.

Con «La escapada fatal», que tiene por principales intérpretes a Bruce Cabot, Louise Latimer y Lewis Stone, se exhibe «Los nuevos gladiadores», una gran película que contraste con la anterior por su ambiente sano y optimista y con su aire juvenil y deportivo. Esta película tiene como figuras destacadas de su reparto a Bruce Cabot, James Gleason y June Travers.

Este formidable programa, completado con un noticiario, un cartón y una comedia, va hoy en función continua, desde las dos y media, a precios rebajados. La luneta 20 centavos para los mayores antes de las 6.30 y 30 después de esa hora. Los niños 15 centavos a todas horas. La tertulia, primer piso, especial para familias, con asientos individuales y de rejilla, 10 centavos a toda hora. También hay otra tertulia, de segundo piso, cuya entrada es por Concordia y que tiene el mismo precio.

Mañana, la sensacional producción «María Estuardo, reina de Escocia», magistral reconstrucción histórica de una de las épocas más agitadas de Inglaterra, en que una reina, toda bondad y nobleza, fué víctima de las intrigas y las ambiciones cortesanas. Los principales intérpretes de esta película son Katherine Hepburn y Fredric March.

El jueves, presentación en los turnos de 5.30 y 9.30 de Esther Borja, la gran artista cubana que ha triunfado en la Argentina.

HOY
CAMPOAMOR RIVIERA

2 GRANDES ESTRENOS INTERNATIONAL Films
La REVELACION del AÑO
NOVA PILBEAM
en la película gloriosamente sentimental
"9 DIAS REINA"
y EDMUND LOWE y Constance CUMMINGS
"SIETE PECADORES"
MISTERIO..! SORPRESAS..! EMOCION..!
Ademas en
5½-CAMPOAMOR-9½
EXITO! BLANQUITA POZAS
y Miguel LIGERO
-PRECIOS-
CAMPOAMOR 30¢ 45¢ RIVIERA 20 30

LUNES ENCANTO y RIVIERA PRE ESTRENO!!
El cine ataca sin vacilación la aventura más heróica de todos los tiempos!
"LA CARGA de los 600"
con ERROL FLYNN y Olivia de HAVILLAND
Una WARNER que hará TEMBLAR!!

NACIONAL: «CARNE REBELDE» Y «EL ULTIMO SALTEADOR»

Un programa para todos los gustos, que constituye, además, un verdadero regalo para el público, es el que nos ofrecen para hoy las carteleras del «Nacional». A base de 20 centavos antes de las 6.30 de la tarde y 30 centavos después de dicha hora, pasarán por la hermosa pantalla de nuestro máximo coliseo, en todos los turnos de la función que comienza a la una y media de la tarde, las dos grandiosas películas estrenadas ayer con magnífico éxito. Son ellas «Carne rebelde», película de avanzadísimas teorías, que tiene a Katherine Hepburn, Herbert Marshall y a Elizabeth Allan como figuras centrales; la otra gran film es «El último de los salteadores», lucha a muerte entre gangsters capitalinos y salteadores del Oeste. A cargo de los principales papeles de «El último de los salteadores», están nada menos que Harry Carey, Hoot Gibson, Tom Tyler, Henry R. Wanthall y Margaret Callaham. Se completa el gran programa de hoy en el Nacional con el cartón «Los tres lobitos», y con un noticiero de la «Paramount». Mañana se repite el mismo programa.

El día 22: las bodas de plata de la Paramount. Para este día la empresa del teatro Nacional ha confeccionado un programa digno de tal acontecimiento. Conjuntmente con los principales teatros de New York, París, Londres, Río de Janeiro y otras importantes capitales, serán ofrecidas las primicias de la gran superproducción de la Paramount: «Vals Champán (Champagne Waltz), la mejor producción musical del año, que tiene en sus roles centrales a Fred Mac Murray y a Gladys Swarthout. «Vals Champagne» será uno de los grandes éxitos cinematográficos de 1937. su asunto es simpatiquísimo, sus intérpretes son verdaderas estrellas y ha sido llevada a la pantalla con un esplendoroso lujo. El día 28: «La tragedia de Mayerling», producción de producciones de la R. K. O. Radio, llamada a permanecer en las carteleras muchos días por su inmejorable calidad.

MAÑANA: «LA NOVIA INDECISA» EN EL ALKAZAR

Hoy se exhibe por última vez la mejor creación de la reina del cine, Kay Francis, titulada «Dame tu corazón», con George Brent y Roland Young. Completa el programa la magnífica producción de la Republic, «El misterio de la capa española», con Helen Twelvetrees y Donald Cook, y el episodio número 4 de la espectacular serie «Drummond el aviador», titulado «El enigma de la radio». Los precios como siempre: 20 centavos de 1.30 a 6.30 y 30 centavos después. Niños, a todas horas, 15 cts. y tertulia 10 cts.

Mañana, Nueva Universal presenta a la encantadora estrella Jane Wyatt y al simpático Louis Hayward en la supercomedia «La novia indecisa». Una película originalísima, que hará vivir a usted 80 minutos de despreocupación. Ella quiso probar si podía vivir con 150 pesos y al fin lo logró con 200, pero no de ella, sino de su vecino. «La novia indecisa» es una comedia simpatiquísima, frívola y deliciosamente picaresca. También se estrena el intenso drama «El bruto magnífico», con Víctor McLaglen y Binie Barnes, y el episodio número 5 de la espectacular serie «Drumond el aviador», titulado «Proyectiles de arena». Pronto: Rosalind Russell y John Boles en la película dedicada a ciertas mujeres y a ciertos maridos, que no saben llevar los pantalones... «La dominadora». La tesis desarrollada en esta bellísima película, atañe a todos. Conjuntamente con esta película se estrenará la film detectivesca «Cara de esfinge», con Mary Brian y Russell Hardie.

Más adelante, la sentimental y humana superjoya en español, «El calvario de una esposa», con Consuelo Frank, Consuelo Moreno y Juan Orol, y estreno en Cuba de la copia nueva, de la más linda de las películas musicales, «El Danubio Azul».

MAÑANA: LA COMPAÑIA CUBANA EN EL MARTI

Por fin, mañana, miércoles, actuará en el teatro MARTI la compañía cubana que hasta hace poco tiempo hizo las delicias de los asiduos a ese popular coliseo. En esta función que se ha organizado para rendir homenaje de afecto y simpatía a Federico Piñero, justamente llamado el rey de los «gallegos» del teatro vernáculo, subirá a escena la bellísima obra titulada «Rosa la China», original del inolvidable autor Gustavo Sánchez Galarraga con música del inspirado compositor Ernesto Lecuona. Los intérpretes principales de «Rosa la China» serán Rita Montaner, Candita Quintana, Consuelo Novoa, Carmita Ortiz, María Pardo, Consuelo Alea, Constantino Pérez, Alberto Garrido, Armando Zapata, José R. Cuevas y otras populares y valiosas figuras del teatro cubano. Una orquesta de 20 profesores dirigida por el reputado compositor y director Rodrigo Prats, interpretará la bella música.

En la segunda parte se estrenará una obra de palpitante actualidad titulada «La Ley Docente», original del popular sainetero Antonio Castells y que será interpretada por las principales figuras de la compañía cubana. por las principales figuras de la compañía cubana. En el obligado fin de fiesta intervendrán los popularísimos artistas Hilda Salazar, Tomasita Núñez, el tenor Señaris de Varela, el recitador Alberto González Rubio, Miguel Naranjo, el jazz band humano y otros. Acompañará a los artistas la orquesta que dirige el maestro Brito.

Las localidades, a los precios de 5 pesos los palcos, 80 centavos las lunetas 50 centavos las butacas y 20 centavos la tertulia, pueden adquirirse en la contaduría del teatro y también separarse por los teléfonos M-2724 y M-4078.

LA MEJOR PELICULA DE SHIRLEY TEMPLE EN EL ENCANTO

De todas las películas en que ha actuado Shirley Temple, «Princesita de arrabal», es la mejor. Al talento de la bellísima muñeca se le ha ofrecido por la casa productora, la 20th Century Fox, una oportunidad única para brindarnos la mejor parte de su exquisito arte: su aptitud para el canto y el baile. «Princesita de arrabal» es una producción sentimental, profundamente abrumadora por su trama, que fascina y deleita. Viendo a Shirley Temple actuar en esta lindísima película pueden apreciarse como en ninguna de sus anteriores creaciones, sus maravillosasa dotes para el arte en que brilla. «Princesita de arrabal» se exhibe nuevamente hoy acompañada de la graciosísima comedia «Gracias, señor Cupido», y del noticiario de la Universal. Los precios como siempre: 30 centavos de 3.30 a 6.30 y 40 centavos después Niños, a todas horas, 20 centavos.

Superando a todo cuanto el cine ha creado, viene «La carga de los 600», la película épica y monumental, a ofrecer ciento veinte minutos de emoción inolvidable con las escenas más intensamente extraordinarias que se han producido... «Ningún hombre está perdido mientras haya una mujer que lo ame...» Este era el credo de esta monumental producción. Son sus máximos intérpretes el favorito de favoritos, Errol Flynn, con la encantadora Olivia de Havilland y más de 10.000 extras. «La carga de los 600» es un drama épico y glorioso. Es una Warner que le hará temblar. Preestreno, el próximo lunes, en este teatro, y además en el elegante «Riviera».

Pronto: Maurice Chevalier huyendo de una muchacha, eludiendo a la otra, y casi se queda sin ninguna, pero... nada. Vea la película «El amante vagabundo» y verá a Chevalier en otro aspecto distinto de los que usted ha visto hasta ahora a este gran actor.

Más adelante: la super-producción cuyo lujo deslumbra: «La vida privada de Luis XIV».

NACIONAL
Hoy, desde la 1½ p. m.
Doble programa
R. K. O. Radio.
Katharine Hepburn y
Herbert Marshall.
en
"CARNE REBELDE"
"La sinfonía tonta de Mickey Mouse"
"Elefante Elmer"
y
El estreno en Cuba de
"EL ULTIMO SALTEADOR"
Harry Carey,
Hoot Gibson y
Margot Crahame.
20 ¢ Tarde. 30 ¢ Noche.

HOY ENCANTO

Shirley TEMPLE en "Princesita de Arrabal"
30¢ y 45¢
MAÑANA
ALKAZAR
NEPTUNO
NUEVA UNIVERSAL presenta a
Jane WYATT
Louis HAYWARD en
"LA NOVIA INDECISA"
y
Victor McLAGLEN en
"EL BRUTO MAGNIFICO"

«LOS VESTIDOS EN EL REINADO DE LUIS XIV»

La corte de Versailles durante el reinado de Luis XIV se caracterizó por su fastuosidad. Todo estaba dotado de un lujo extraordinario. Los trajes femeninos eran el eje central de la moda. Los mismos constaban en su parte visible de tres prendas principales: el cuerpo y dos faldas. El cuerpo, apretado y puntiagudo, dejaba al descubierto el cuello y los antebrazos, moda a la que el mundo elegante se acostumbró muy rápidamente. El vestido constaba de dos faldas, de las cuales la de abajo estaba cortada redonda y generalmente se llevaba adornada, y la de encima era abierta por delante y levantada por detrás y se prolongaba en una larga cola. Para sostener su peso la falda interior estaba almidonada, y para conservarle la forma redonda, contenía en el forro aros de hierro. El cuerpo, que era un corsé, tenía que sostener todo el peso de las faldas. La figura de la dama era extraordinariamente favorecida, impregnándole dignidad y le acentuaba la hermosa cola. Todo dió origen a rivalidad entre las damas por la longitud de la cola y hubo necesidad de dictar preceptos reglamentados con la misma. Así, la reina podía llevar una cola de unos metros de largo, las princesas, según el grado de parentesco con el rey, podían llevarlas de 5 hasta 9 metros, las duquesas tenían que contentarse sólo con 3 metros de cola. Todos estos detalles fueron tenidos en cuenta por la casa productora de «La vida privada de Luis XIV» o «Las mujeres del Rey Sol», formidable producción de la «Tobis», distribuida por la Nueva Universal, S. A., cuya primiere anuncian las carteleras del Encanto, para el día primero de febrero entrante.

Las BODAS de PLATA de la Paramount
Se cumplen las Bodas de Plata de la Paramount con el estreno de la valiosa película en todo el mundo simultáneamente titulada
"CHAMPAGNE WALTZ"
VIERNES 22
NACIONAL
TRIANON

¡Un brindis por lo mejor del programa!
...por la película musical que tiene la hervorosa alegría del champaña, el lánguido encanto de un vals, el ímpetu febril de la música moderna, el esplendor de la Viena imperial... Un brindis por
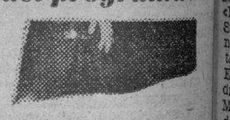
Gladys SWARTHOUT y Fred MacMURRAY en "CHAMPAGNE WALTZ" con Jack Oakie, Veloz y Yolanda.
TARDE Precios NOCHE 30¢ 40¢

EL CUARTETO CLASICO DE LA HABANA

El «Cuarteto Clásico de la Habana», que de tanto prestigio goza bajo la dirección del maestro José Valls, ofrecerá su concierto reglamentario como de costumbre, en la Sala Plata del hotel «Nacional», el viernes 29, a las 8.30 de la noche.

El programa para esta audición es en extremo atractivo, pues figuran en él una obra de Rimsky-Korsakow, Op. 18, (estreno en Cuba), y el «Cuarteto Español», del maestro Rafael Pastor, es de gran inspiración y día de su estreno constituyó un verdadero éxito no sólo para su autor sino para los componentes de esta institución: E. González Mantici, José Valls, Armando Molina y Santiago García Ortega.

Esperamos que esta nueva presentación del «Cuarteto Clásico de la Habana» constituya un resonante triunfo que podrá añadir a los ya obtenidos.

GACETILLAS

FAUSTO: «HIJO Y RIVAL» Y «PIES INQUIETOS»

Por última vez exhibidas hoy, en el teatro «Fausto», en su función que comienza a las 2 de la tarde, las dos grandiosas producciones «Hijo y Rival» (Come and get it), por Edward Arnold, Joel McCrea y Frances Farmer, y «Pies inquietos», la simpatiquísima pieza musical de Ben Llyon, Eddie Nugent, Isabel Jewell y Joan Marsh. Se completa el atractivo programa de hoy, en «Fausto», con la sinfonía tonta en colores «El elefante Elmer» y el acostumbrado noticiero de la «Paramount». Los precios para hoy son los siguientes: 30 centavos antes de la 6 y media de la tarde y 40 centavos después de dicha hora.

Mañana: El primer programa de la «Paramount» en «Fausto», para el año 1937. Para este gran acontecimiento, la Compañía «Paramount» ha combinado un programa de alta calidad. Dos grandes estrenos serán exhibidos mañana en «Fausto», son ellos: «Regalo de bodas» (Wedding Presents) una super-producción de interesantísimo argumento que tiene en sus roles centrales a estrellas tan destacadas en la cinematografía como Joan Bennett, Gary Grant, George Bancroft y Conrad Nagel. «Regalo de bodas» está llamada a causar verdadera sensación en el público, ya que la base de su asunto, cuidadosamente llevado a la pantalla, brindan oportunidad propicia para que sus intérpretes rindan su mejor labor artística. El otro gran estreno de este primer programa Paramount para 1937, en «Fausto», es «Daria mi vida», producción acabada y de gran valor artístico, cuyos roles centrales están a cargo de Sir Guy Standing, Frances Drake, Tom Brown y Janet Boocher. Se completará el formidable programa «Paramount» de mañana en «Fausto» con «Los tres Lobitos», una preciosa sinfonía en colores y el acostumbrado noticiero «Paramount».

AUDITORIUM: EXITO DE «HIJO Y RIVAL»

Continúa exhibiéndose con señalado éxito artístico y económico, en este elegante teatro, la magnífica super-producción de los Artistas Unidos «Hijo y rival» (Come and get it) la gran creación del genial Samuel Goldwyn, y en la cual alcanzan un marcado triunfo Joel McCrea, Edward Arnold y Frances Farmer, sus intérpretes. El argumento y desarrollo de «Hijo y sin Rival», es copia fiel de la leída novela de Edna Ferber, pero con el eficaz aliciente de que sus páginas sean más reales, tengan más vida, en el cine sonoro. Vea hoy en nuestros turnos preferentes de 5:15 y 9:45, con Revista y cartón en colores de Walt Disney titulado «Mickey se muda», las nuevas exhibiciones de «Hijo y rival». En las tandas de 4:00 y 8:30: Henry Wilcoxon, Binnie Barnes, Randolph Scott, Heather Angel y Bruce Cabot en la sensacional película, de famoso título, «El último de los mohicanos». Precios: Luneta, tarde 30 centavos. Noche, 40 centavos. Niños 20 centavos. Tertulia 10 centavos.

Mañana: «Hijo y rival» y «Hombre o ratón» por Eddie Cantor. El jueves: dos grandes estrenos en el Vedado: «Furia», la super-sensacional y grandiosa creación cinematográfica de la bella y genial actriz Silvia Sidney con Spencer Tracy, Walter Abel y Bruce Cabot y la fantástica super-joya, «El reverso de la medalla» con Lionel Atwill, Ann Loring, Irene Hervey y Stuart Erwin. El lunes: Paramount presenta la formidable joya musical «Champagne Vals» con la soprano Gladys Swarthout y Fred McMurray.

(VEASE más GACETILLAS en la página DIEZ)

M.E.C.D. 2016

ANUNCIA EL SECRETARIO DE COMUNICACIONES QUE REFORMARA EL ARCAICO REGLAMENTO DE CORREOS

SOMETIDO EL INFORME A LA CONSIDERACION DEL CONSEJO SUPERIOR DEL DEPARTAMENTO

$184,332.05 pasaron en una semana por la Administración de Correos de La Habana. Ha sido extraordinaria la labor rendida últimamente por diversos Negociados de ese sector

El Secretario de Comunicaciones señor Meliano Díaz Soto ha trasladado al Consejo Superior de dicha dependencia, después de haberlo firmado, un informe recomendando gran número de modificaciones y adiciones que deben hacerse en el actual Reglamento de Correos, que resulta ya arcaico e ineficaz.

También suscribieron dicho informe el director de Correos, señor José A. Montalvo y el jefe del Negociado de Certificados y Rezagos. En el expresado documento se recomienda también la designación de una comisión de funcionarios para que estudie las modificaciones propuestas, a fin de llevar al ánimo de la Comisión Superior de Comunicaciones, la aprobación de las sugerencias hechas por el Secretario.

La labor de la Administración de Correos

En la pasada semana realizaron las distintas divisiones de la Administración de Correos de la Habana, una labor extraordinaria.

En la División de Certificados, se recibieron 22.679 artículos y se entregaron 38.389. Por Cartería, fueron entregados 15,827 certificados, 294.035 cartas ordinarias, 8,000 tarjetas postales y 2,071 paquetes de prensa.

La División de Listas hizo entrega de 29 carnets de identificación. Se despacharon 8,339 cartas de Entrega Especial ordinaria, 258 certificadas.

La División de Giros Postales expidió órdenes ascendentes a 11,727 pesos con 6 centavos y se pagaron 184,332 pesos con cinco centavos.

La labor en Telégrafos

«Por el Centro de Telégrafos de la Habana se cursaron durante el mes de diciembre los telegramas siguientes: Privados 39.792, de la misma clasificación pero a doble tasa por ser de carácter «Urgente» 2.310; Cartas telegráficas 2.979; Múltiple para ahorrar tasas 252; Cartas múltiples 170; a la cuenta de periódicos 790; Radiogramas 465; de clasificación oficial 49.588. de servicio interior de la Secretaría 20,583; servicio de empleados 3.363; retrasmisiones 176.718; de Corresponsales 61; para el extranjero vía cables 431; total 307.500 despachos.

Comparado este movimiento con el habido en el mes de noviembre, resulta una diferencia a favor de diciembre de 76.581 telegramas, que han caído sobre los hombros del mismo número de empleados y mensajeros que han servido en el Centro durante el año.

Pero donde resulta asombrosa la comparación y es lo que viene a justificar la mejora económica que gradualmente va inyectando vida y movimiento a nuestro país, es entre las cifras totales alcanzadas durante el mismo mes del año pasado, esto es, diciembre, y el de este año.

El volumen de correspondencia telegráfica hace doce meses fué de 215.334 despachos y el de este año, como hemos dicho, alcanzó la enorme cifra de 307.500 telegramas, sumas que arrojan una diferencia a favor de este año de 92,166 despachos.

Felicitémonos, pues, porque según probamos, nuestro país parece que ha entrado en franca era de normalidad y prosperidad, abriendo de este modo las puertas al trabajo, fuente de la riqueza y de las alegrías, aumentando su comercio, desarrollando sus industrias y estimulando la actividad en todos los negocios.

Se preparan animados festejos para la celebración de las Fiestas de la Caridad, cuyo producto será para fines benéficos

Desafíos de pelota, función extraordinaria en el Frontón, y otros atractivos. Legiones de muchachas por toda la ciudad, se dedicarán a recoger el óbolo de los ciudadanos

El doctor Joaquín de la Cruz, jefe de propaganda de la Corporación Nacional de Asistencia Pública, dió a conocer ayer tarde, durante la brillantísima fiesta celebrada en el Club de Oficiales de la Ciudad Militar, el programa íntegro que dicha corporación ha organizado con fines benéficos.

Entre otras cosas, dijo que la «Corporación Nacional de Asistencia Pública», organizando para los días 30 y 31 del actual la «Fiesta de Caridad», marca nuevas rutas a la sociedad para acudir en auxilio de los infortunados.

La idea, agregó, convertida en realidad, de llevar a los desdichados, instantes de felicidad, ¿cómo no habría de ser fecunda por el esfuerzo de todos, si nuestro país, todas sus clases sociales, desde el más humilde, al más pudiente, siente la llamada y atiende al conjuro cuando se trata de realizar una obra altruísta?

Programa

Esta «Fiesta de Caridad» tiene un vasto programa. Se inicia con un interesante juego de base-ball entre dos selecciones de jugadores cubanos: «Habana» y «Almendares», en el Stadium de La Tropical, acto organizado por la gentil señora esposa del teniente coronel Ignacio Galíndez. Este match se ofrece el jueves 28, día del natalicio del Apóstol José Martí, comenzando con una revista de gala por los niños de la Casa de Beneficencia, que realizarán una serie de ejercicios rítmicos amenizados por la banda de dicha institución.

Al siguiente día, que es 29, se celebra una función extraordinaria en el Frontón Jai-Alai, organizada por la distinguida señora Rafael Vázquez, digna esposa del teniente coronel Aristides Sosa de Quesada, con la cooperación de muy estimadas señoras y en la que, entre otros alicientes, se destaca un programa de quinielas duple, tomando parte el gran pelotari cubano Emilio Aguiluz. El Frontón será engalanado con banderas y plantas y a la terminación de los tres partidos se ofrecerá un animado baile.

En las primeras horas de la mañana del sábado, 30, distintos grupos de músicos recorrerán la ciudad, en tranvía, ejecutando alegres números como anuncio del inicio de la cuestación pública y legiones de señoras y señoritas invadirán las calles, paseos, comercios, residencias, espectáculos, etc., distribuyendo la «Flor de Caridad» y recabando el óbolo de cada ciudadano que, por pequeño que sea, servirá para aliviar un dolor.

La cuestación

La cuestación se mantendrá todo el día, firme, activa y entusiasta, por la abnegación y el sacrificio de todas las señoras y señoritas que formen los numerosos grupos organizadores. Las poseedoras de las tres alcancías que más recauden obtendrán valiosos premios.

Este propio día se ofrecen lidias de gallos en la valla «Modelo», de Marianao, cuya organización ha sido confiada a dama tan distinguida como la señora Pura Blanco de Goicoechea.

Por la noche, tanto en bahía como frente al litoral, se ofrecen exhibiciones marítimas en yachts engalanados e iluminados, a precios módicos. La distinguida señora Carmen Goicoechea, esposa del teniente coronel Augusto García Leal, es la encargada de esta organización.

Finalizarán los actos del sábado con audiciones musicales en los distintos parques, para regocijo y expansión de nuestro pueblo.

El domingo 31, en el Campo Polo tendrá lugar un gran festival hípico, debido a gestiones del teniente coronel Gonzalo García Peláez. El programa es de lo más interesante. Se discutirá una hermosa copa que dona el Comité Central de la «Fiesta de Caridad» y otra donada por el Quinto Distrito. Además, en el match estelar habrá premios para los bandos contendientes. El conjunto que resulte triunfador se llevará una copa, donada por la Corporación, y el que pierda cargará con el balón con que se juegue en este combate, y que ha de estar firmado por el Jefe del Ejército Constitucional, coronel Fulgencio Batista, y que será lanzado al terreno desde un aeroplano militar envuelto en las banderas cubana y 4 de Septiembre.

Lidias de gallos

Seguirán este día las lidias de gallos y sabemos que las mejores galleras se preparan para acudir a esas peleas.

Los paseos en yachts y otras embarcaciones para nuestra rada continuarán en esa noche del 31.

Y como final de las fiestas del 31 un magno acontecimiento social conque la mejor sociedad habanera demuestra sus simpatías a la «Corporación Nacional de Asistencia Pública», ofreciendo una comida bailable en Sans Souci, bajo la acertada organización de la señora Mercedes Crusellas de Santeiro y el Comisionado de Festejos, señor Pablo Alvarez de Cañas.

Cuanto se recaude por concepto de entradas y por los convenios de servicios, previamente subastados por un tribunal que, presidido por la distinguida señora Feíta Goizueta de Argüelles se destina a la Corporación Nacional de Asistencia Pública, de acuerdo con el gentil ofrecimiento del Alcalde Municipal, doctor Antonio Beruff Mendieta.

Falta determinar la fecha y el teatro en que habrá de celebrarse la gran fiesta infantil que organizan damas tan entusiastas como las señoras Herminia Nevares de Hernández y Lolita Boullón de Pérez Benítoa, las que en su generoso empeño de ofrecer un bello espectáculo cuentan, entre otros alicientes, con el concurso de dos niñas adorables: Mirtha Batista y Cuchi Hernández, hijas del coronel F. Batista y del capitán B. Hernández, las que ejecutarán un número de baile clásico. El programa será sorprendente.

A la distinguida esposa del coronel José A. Pedraza, señora Isabel Patiño, se le ha confiado la organización de un cuerpo de policía, integrado por señoras y señoritas para actuar en los días de la «Fiesta de Caridad».

Sin fecha

Otra fiesta que aún no tiene fecha señalada, es la que se refiere al match boxístico, cuya organización está confiada a la doctora Cuca Quintana de Anaya Murillo.

Sabemos que las prestigiosas sociedades españolas se disponen a prestarnos su valiosa y entusiasta cooperación y otras respetables entidades vienen haciendo atinadas sugerencias para la celebración de otros festejos que el Comité Central Organizador determinará oportunamente.

LA BANDA DE LA POLICIA

Programas de las piezas que ejecutará la Banda de Música de la Dirección Central de la Policía Nacional, en el Anfiteatro Nacional, hoy martes de 8 a 10 de la noche:

1: Pasodoble «Los Gavilanes», Guerrero; 2: Obertura «La flauta mágica», Mozart; 3: Intermezzo y próloga de la ópera «Payasos», Leoncavallo; 4: Segunda fantasía de la ópera «Madame Butterfly», Puccini; 5: Selección de la zarzuela española «Corona de Aragón», Serrano; 6: «Comic Opera» (Huelga de Músicos), a petición de Fairbach; 7: Afrocubano «Reina Africana», a petición, F. Valdés; 8: «Himno Nacional Cubano», Figueredo.

CRONICA HABANERA

EL GRAN ESTRENO DE AYER

En los elegantes y concurridos teatros «Encanto» y «Riviera» se estrenó ayer la preciosa producción «Princesita de arrabal», que protagoniza la encantadora actriz mimada de todos los públicos: Shirley Temple.

En ella realiza la pequeña estrella una labor admirable, en la que se ve secundada por Frank Morgan.

Hoy se repite en el Encanto, en todas las tandas, y volverá a verse colmado de público el favorito teatro.

En «Riviera» se anuncia para hoy el estreno de «Siete pecadores», por Edmund Lowe y Constance Cummings, y «Nueve días reina», por Nova Pilbean.

Entre las señoras que asistieron ayer a ambos cines, se encontraban las siguientes:

Cristina Kindelán de Mendoza, Mercedes Crusellas de Santeiro, Nena Ariosa de Cárdenas, Gloria Ariosa de Almagro, Blanca Brigman viuda de Díaz, María Arango de Etchegoyen, Rita Lasa viuda de León, María Vázquez viuda de Solís, Mirta Martínez Ibor de del Monte, Andrea Hernández de Barreras, Ninina Justiniani viuda de Menocal.

Cuca Ariosa viuda de Arango.

Lolita Rams viuda de Gaye.

Hemelina López Muñoz de Lliteras, María Antonia Cusel viuda de Fuertes, Elisa de la Torre de Montoro, María Rodríguez Tiegre viuda de Miranda, María Martínez viuda de Méndez Plasencia, Lola Soto Navarro de Lasa, Jacinta Torres de Salazar, Elisa Arvide viuda de la Guardia, Margot Forcade de Cárdenas.

Maximina Marimón de Farrés.

Cristina Fernández de Castellví, Berta Ponce de Barraqué, Consuelo Lamar de Mendoza, Silvia Párraga de Martínez Zaldo, Silvia Martínez de Portela, Gloria Castellá de Barrios, Ofelia Broch de Angulo, Augusta de la Cova de Ramírez León.

Bebé Deschapelles de Rodríguez Molina.

Margarita Scull de Alvarez.

Nena Bascuas viuda de Portilla, Adelaida Parodi de Ramírez Olivella, Matilde Portela, María Luisa Arredondo de Castillo, Elisa Arredondo de Fernández, Carolina Parellada viuda de Zanón, Luisa Victoria Manrara viuda de Venero.

Loló Casteleiro de Fanjul.

Maruja Barraqué de Sánchez, María del Valle de Vallina, Teté Fernández, Mrs. del Barrio, Carmen López Castro de Ramos, María Antonia Fuertes, Adolfina Solís de Gelats, Leopoldina Solís de Hernández, María Barillas de Linares, Nena Pessino de Baguer, Petronila Gómez de Mencía, Georgina Tabío de Chabau, Dulce María Ruiz de Recio, Piedad Sánchez de Pedro.

Perlita Fowler viuda de Truffin.

Nena Bolado de Greñas, Nena Fernández Villasuso de Ros, Isabel Fernández de Fernández Villasuso, Herminia Saladrigas de Terry, Graziella del Monte de Argüelles, María Antonia de Cárdenas de González Prendes.

Emma Nadal de Hidalgo Gato.

Marlita Barruecos de Martínez Pedro.

Helena Lobo de Montoro, Sarita Johnson de Aguilera, Emilita Aguilera de Johnson, Zeida Cabrera viuda de la Torre, Georgina Menocal de Sardiñas, Conchita Plá, Hortensia Milián de Milián, Conchita Fernández de Suárez, Margarita Mendoza de Miyares, Sarita Castro de Sánchez.

Celia Comas de Hidalgo Gato.

Teté Suárez de Aguilera, Betty Paz de Posada, Ana Simpson de Rocamora, Teresita Spencer viuda de García Longoria, Isabel Fernández de Fernández Villasuso, Amparo de la Arena de García Vega, Nena García Vega de Selma.

Sarita García Barbon de Smith.

Pina Díaz de Rivas, Tilcia Miranda, Lydia Dotrés de Blez, Cuca Saaverio, Loló Pell de Tremols, Hortensia Martell de Berndes, Dulce María Muller de Gorrín, Ketty de Fuster, Hortensia Santos de Castroverde.

Chiquitica Aspiazu de Tarafa.

Clarissa Ruiz de Smith.

Milly Mendoza de Ferrer, Micaela Freyre de Argüelles, Bebita Díaz Brigman de Rivero, Digna Armengol de García, Raquel Anaya de Naya, Teresa María Cancio de Cancio, Daisy Curbelo de Recio, Silvia Simpson de Armstrong, Caridad Rosales de Alzugaray, e Isabelita Galdós de Planiol.

Señoritas:

Margarita Montero Madrazo, Cecilia Portuondo, Ena Bermúdez, Elvira y Rosa Morales Zaldo, Josefina Valverde, Rosa Herrera, Josefina, Luisa María y Ofelia Morales de los Ríos, Ofelia Angulo, Antolina de Cárdenas, Conchita Espinosa.

Silvia Freyre.

Madeline Menocal.

Pilar y Josefina Lombillo, Fifí Roberts, Margot y Gabriela Menéndez, Helena y María Maciá, Lolita y PeggyCoroalles, Serafina Sorzano.

Madeleine Gaye.

Celita Hidalgo Gato.

Gloria Barrios, Gisela García Espinosa, Margarita y Marta Saavedra, Bebé C. Regalado, Silvia Linares, Monadita Berndes, Gloria Mencía, Elisita Montoro.

Gina Arango.

Isabel Escasena, Aída Rubio, Bebita García Vega, Loló de Cárdenas, Hortensia Tapia, Pilla Perea, Mercedita Muñiz, Gloria y Olga Riva, Sara Fernández Pino.

Graciella y Elena Ponce.

Berta María y Alicia Barraqué.

Minita Pérez Chaumont, Angelita López Oña, Cristinita Saladrigas, Ada del Pozo y Ada y Julita García Lazo, Graciella Fresneda, Carminia Rodríguez Bacardí, Poupée y María Elena Venero, María Luisa Alexander.

Lilita Montalvo.

Eva Lejarza, Silvia Sánchez Toledo, Carmelina Escarza, Silvia Pérez de la Torre, Chela Oliva, Esther Morales, Lucy Whitehouse, María Elena Ros, Conchita, Piluca y Belica Fernández, Lalu García, María y Silvia Muxó.

Margot González Quevedo.

Silvia González Cabrera.

Julita y Nena Greñas, Cristina y Josefina Zanón, Daisy Morales, Sarita Blanco, Georgina Fernández, Sarita Blanco, Lilly Riquelme, Carmita Gutiérrez Díez, Amadita y Eloísa Rodríguez Gutiérrez.

Loly Bravo.

Carmelina Muñoz, Julieta de Cárdenas, Esperanza Núñez de Villavicencio, Esther Quintana, Bertha y Gloria La Villa.

Cristinita Castellví.

Paquita, Nenita y Carmelina Villa, Olge Rodríguez Plasencia, Magda Urruela, Georgina Martín, Berta Recio, Carmita y Fina Montero, Marta Sánchez Barraqué, Esther y María Luz Quiñones.

Cristina Casteleiro.

Gloria y Josefina Loredo.

Marta Alfonso, Cristina y Esther Meireles, María Teresa Cano, Chiquitica Parellada.

EN EL YACHT.—Un almuerzo de despedida de soltera se celebró ayer en el Habana Yacht Club.

Organizado fué por la encantadora señorita Beatriz Aguiar, en honor de la bella señorita Bebé González Regalado, cuyo enlace con el joven Gregorio del Real y Alonso está señalado para el próximo sábado.

Dicho acto resultó animadísimo.

Alrededor de la mesa, que aparecía decorada con flores, se sentaron las señoritas María Antonia Morales, Loly Bravo, Mercedes Onetti, Ana María Solórzano, Serafina Alonso, Hortensia Silva, Alicia Boza, Margarita Azcárate, Olga Torralbas, Nena Ramírez Olivella, Esther Busto.

Por último Zeida Regalado y la señora Angeles Regalado de Castro Montejo, hermanas de la festejada.

LA TEMPORADA DE PAULINA SINGERMAN.—Hoy, a las 5 p. m., en la tanda vermouth, representará Paulina Singerman «Una chica ultramoderna».

Por la noche, a las 9 y media, se interpretará por última vez «Perfectamente deshonesta», la célebre obra de Preston Sturgess, que batió todos los records de entradas en la Habana.

Mañana, miércoles, se complacerán las peticiones del público representando por dos veces «¡Canallita mío!»

Y el viernes se reestrenará «Amor», la gran comedia cinematográfica de los nueve escenarios simultáneos, que ha sido pedida insistentemente por el público.

Para muy pronto se prepara el estreno de «Noche de Carnaval», la comedia de las mil carcajadas...

EN EL RIVIERA.—Un magnífico programa ha combinado para hoy la empresa del «Riviera», el favorecido y elegante cine del Vedado.

Pasará por la pantalla, en las tandas elegantes, la exquisita producción de interesante argumento, «Siete pecadores», por Edmund Lowe y Constance Cummings, que realizan una labor encomiable.

En las tandas de las 4.15 y 8.30 se estrenará «Nueve días reina», por la maravillosa pequeña actriz Nova Pilbean al frente de un valiosísimo reparto de estrellas.

Tendrá un gran día.

OPERADA. — El domingo último fué sometida a una delicada operación en la vista, la respetable dama María Aguirre viuda de Muñoz Bustamante.

Operación que llevó a cabo el doctor Anton Lutz, el distinguido especialista.

Hacemos votos por su restablecimiento.

BODA ELEGANTE. — Entre las bodas de enero figura la de Charito Ortiz y Ruiz, bella y muy graciosa señorita de nuestro mundo elegante.

Contraerá matrimonio la adorable Charito con el correcto y caballeroso joven Olazabal y Toll, estudiante del último año de medicina.

Dicha ceremonia que a pesar de su carácter íntimo revestirá gran lucimiento ha sido concertada para el domingo 31 a las cinco de la tarde en la Iglesia Parroquial del Vedado.

Después los novios saldrán para Miami donde pasarán los primeros días de su luna de miel.

ELENA ALFONSO.—Una fecha feliz, de grandes satisfacciones.

Será la de hoy, con motivo de su cumpleaños, para la encantadora Elena Alfonso y Guzmán, señorita de la nueva promoción del gran mundo habanero.

Reciba un saludo, con nuestra felicitación.

GRAN MUNDO. — El recibo de hoy.

Lo tiene dispuesto para la tarde, la bella y encantadora señorita Hortensia de Cárdenas y Goicoechea celebrando su compromiso con el caballeroso doctor Miguel Figueroa y Miranda.

Recibo elegante que tendrá efecto en la residencia de la joven e interesante dama Elena de Cárdenas de Sardiña, hermana de la novia.

Tema para la crónica.

FONDOS PARA UNA OBRA. — Un grupo de damas notables y buenas de esta sociedad vienen desplegando sus mejores actividades en pro de una obra que necesita pronta ayuda.

Trátase de la Iglesia de Puentes Grandes que acaba de ser clausurada por la Sanidad dado su estado deplorable.

Dichas damas ruegan a todas aquellas personas que puedan ayudarla su mejor concurso, para todas, en cooperación, lograr el fin deseado.

El Comité, en sus primeros pasos, se ha dirigido por medio de una circular a distinguidos elementos de esta sociedad de los que se espera una gran ayuda.

Seguiremos informando de sus actividades.

LA BODA DE AYER.—En la Iglesia Parroquial del Vedado unieron anoche sus destinos la graciosa señorita Estela Suárez Alvarez y el señor Andrés Alonso y Alonso.

Para esta ceremonia lució sus mejores galas aquella Iglesia.

Llevaba en su interior un bello adorno de palmas y flores obra que fué del jardín «Milagros» la aristocrática florería del Paseo del Prado siempre exquisita en sus trabajos.

De aquel jardín también procedía el bouquet, lindísimo ramo hecho con callas y sweet peas.

Fueron padrinos la señora Ana María Suárez de Suárez y el señor Benigno Suárez González.

Testigos por ella, los señores Pedro Pablo González, Florentino Suárez, Pedro Suárez y Marcelino Suárez y por él los señores Lorenzo de Castro, Tomás del Río, Manuel de la Prieta y Berly García.

Luis DE POSADA.

Rumbo al interior de la República el Sec. de O. Públicas

Apropiación de un crédito para las obras en la vía de Regla a Casa Blanca

El Secretario de Obras Públicas hizo la apropiación del crédito correspondiente, para la ejecución de las obras de reparación de un tramo de la carretera que conduce del pueblo de Regla al barrio de Casa Blanca. El mal estado del camino, en una extensión de un kilómetro, interrumpía la única vía de comunicación por tierra de ese importante barrio. Las obras se llevarán a cabo con carácter de urgencia.

El viaje del Secretario al interior de la República

Anoche, en el tren de las once, embarcaron, con el señor Presidente de la República, el Coronel Batista y otras distinguidas personalidades del Gobierno, el señor José A. Casas Jr., quienes visitarán las obras en ejecución y la iniciación de obras en Trinidad, Sancti Spíritus y Cienfuegos.

Gestiones por el dragado del puerto de Cárdenas

Ayer celebró una importante entrevista con el Sr. Secretario de Obras Públicas, el Senador doctor Santiago Verdeja, tratando de las obras de sondeo y dragado que viene reclamando el pueblo de Cárdenas, especialmente los elementos marítimos y los comerciantes e industriales importadores y exportadores que utilizan dicho puerto, los que están dispuestos a prestar su cooperación al Gobierno para la ejecución de esas obras, que se estiman de urgencia, para los trabajos marítimos y facilidades a la navegación.

La carretera de Trinidad a Sancti Spíritus

Las fuerzas vivas de los Términos de Trinidad y Sancti Spíritus, que han venido haciendo activas gestiones por la comunicación de ambas ciudades, asistirán a la inauguración de los trabajos de la carretera, conjuntamente con las más altas representaciones del Gobierno, cuyas obras se iniciarán a la vez por las cabeceras de Trinidad y Sancti Spíritus.

Gestionando la carretera de Rincón a Guanimar

Una comisión integrada por el doctor Mario Cuervo, Gustavo Hevia, Julio V. Collazo, J. Pennino y el teniente Pedro Pérez Giraudy, visitó al señor Secretario de Obras Públicas, para solicitar la reconstrucción de la carretera de Rincón a Guanimar. Según los peticionarios, desde 1916, se encuentra abandonada dicha ruta.

RELACION DE DELEGADOS Y SUPLENTES A LAS COMISIONES QUE REORGANIZARAN VARIOS PLANTELES DE ENSEÑANZA

He aquí la relación de los delegados y Suplentes de las distintas comisiones reorganizadoras de los planteles de enseñanza que se constituyeron ayer, lunes.

La de la Universidad de la Habana en el recinto del Alma Mater, a las diez de la mañana, y las de los otros planteles en el hemiciclo de la Secretaría de Educación, a las tres de la tarde.

Comisión Profesional Reorganizadora de la Universidad de la Habana

Por la Escuela de Medicina, el doctor Clemente Inclán, como propietario, y el doctor Vieta, como sustituto; por Cirugía Dental, el actual comisionado, doctor Rafael Biada, como propietario, y el doctor Carlos Coro, como suplente; por Farmacia: el doctor Teodoro Johnson, en propiedad y el doctor José Capote Díaz, exsecretario de Educación, como suplente; por Pedagogía: el doctor José Manuel Gutiérrez, en propiedad, y el doctor Diego González, como suplente; por Derecho Civil: el doctor Rodolfo Méndez Peñate, en propiedad, y el doctor Fernández Camús, como sustituto; por Ciencias Sociales, Política y Económicas: el doctor Francisco Carrera Justiz, en propiedad, y el doctor José Santos Jiménez, como suplente; por Derecho Diplomático: el doctor César Salaya, como propietario, y el doctor José R. Hernández Figueroa, como suplente; por Veterinaria: el doctor Ricardo Gómez Murillo, en propiedad, e Ildefonso Pérez Vigueras, como sustituto; por Ingenieros Agrónomos: el doctor Humberto Monteagudo, en propiedad, y el doctor Jorge Navarro, como suplente; por Filosofía y Letras: el doctor Evelio Rodríguez Lendián, en propiedad, y el doctor Adolfo de Aragón, como sustituto; por Ciencias: el doctor Víctor Rodríguez, en propiedad, y el doctor Morales Coello, como suplente; por Ciencias Comerciales: el doctor Sergio San Miguel Pagés, en propiedad, y el doctor Ernesto Pino, como sustituto; y finalmente por Ingenieros y Arquitectos: el doctor José Manuel Cadenas, ex rector del Alma Mater, en propiedad, y el doctor José Menéndez y Menéndez, como sustituto.

Comisión Reorganizadora de la Segunda Enseñanza

Miembros propietarios: Doctores Alfonso E. Páez, Manuel Labra, José Manuel Ruiz Miyar y Raimundo Lazo, por el Presidente de la República, y Carlos de la Torre, por la Escuela de Ciencias; Luis A. Baralt, por la Escuela de Filosofía y Letras; y Piedad Maza por la Escuela de Pedagogía.

Miembros suplentes: Doctores Raúl Vélez, Florencio Calderón, Pedro Campos, Walterio Oñato, Ciro Espinosa, Joaquín G. Lebredo, Alicia Mc. Carthy y Lorenzo Miguel, por el Presidente; y Enrique Badell y Francisco de la Carrera, por la Escuela de Ciencias; Manuel Bishé y Bernal, por la Escuela de Filosofía y Letras; y José María Soler y Martín Rodríguez Vivanco, por la Escuela de Pedagogía.

De las Escuelas Normales

Miembros propietarios: Doctores Carolina Poncet, Alberto Boada, Luis Alonso, y Manuel Puig Valdés, por el Presidente; y Alfredo M. Aguayo por la Escuela de Pedagogía; Vicentina Antuña por Filosofía y Letras; y Antonio Ponce de León por Ciencias.

Miembros suplentes: Doctores María Corominas José Suárez Alonso, Ramón López Oliveros, Esther Fernández, Loredano González del Campo, Mario Ayala, Oscar Fernández y Rafael O. Ugarte, por el Presidente; y Martín Rodríguez Vivanco y Piedad Maza, por Pedagogía; Gustavo Du-Bouchet y Elías Entralgo, por Filosofía y Letras; y Carlos García Robiou y Andrés L. Reyes, por Ciencias.

De las Escuelas Profesionales de Comercio

Miembros Propietarios: Eduardo de la Torre, Evelio López Toca, Joaquín Añorga y Carlos Peña, por el Presidente; y Pablo F. Lavín, por Derecho Civil; y Gerardo Portela y José Pérez Cubillas por Ciencias Políticas, Sociales y Económicas.

Miembros suplentes: Ismael Lorenzo Pérez, Ambrosio Campos, Octavio León, Ramón Caveda, Atanasio Fajardo Llanes, Delfín Vilaró y José M. Fernández Roig; por el Presidente; y los doctores Félix M. Guiralt y Julio Iglesias Cartaya, por Derecho Civil; y César Salaya, José Santos Jiménez, Jorge Roa y Clemente Zamora.

De las Escuelas de Artes y Oficios

Miembros propietarios: Fernando González, Solvio Acosta, Ricardo Corominas, y Manuel Lavastida, por el Presidente; y Manuel Gran, por Ciencias; César Sotelo y Félix Martín, por Ingenieros.

Miembros suplentes: Ernesto Pérez, Miguel García Calella, José de J. Prado, y José Manuel Gutiérrez, Remberto Chaumont y Gonzalo Iglesias, Julián Franco y Carlos M. Nodar, por el Presidente; y doctores Abelardo Dalmau y Antonio Estévez, por Ciencias.

De las Escuelas Técnicas Industriales

Miembros propitarios: Carlos Iñiguez, Miguel González Parra, Silvia Pascual, por el Presidente; y Rafael Fiterre, por Ciencias; y Gustavo Sterling, por Ingenieros.

Miembros suplentes: Eduardo Palacios, Ramón Clavijo, Luis Morera, Joaquín Demestre, Dulce María Escalona y Carmen Pérez Poncet, por el Presidente; y Francisco Vargas y Guillermo Aguayo, por Ciencias.

De las Escuelas de Agricultura

Miembros propietarios: Gonzalo López Trigo, Ciro Sosa, Manuel Siqués y Teatino Camacho, por el Presidente; y Adolfo Betancourt y Martínez y Pedro Betancourt y Lamar, por Ingenieros Agrónomos; e Ignacio Pérez Díaz, por Ingenieros.

Miembros suplentes: Lino Gutiérrez Alea, José Rafael Cañizares, Adolfo Guerra, Julio Pastoriza, Francisco Anillo, José M. Novoa, Jerónimo Acosta, y Mario González Rodríguez, por el Presidente; y Silvino Pardo y Luis Rueda y Pérez, por Ingenieros Agrónomos.

De la Escuela San Alejandro

Miembros propietarios: Félix Cabarrocas y Nicolás Pérez Raventós, por el Presidente; los maestros Manuel Vega, María Ariza y Florencio Gelabert, por los claustros de la Escuela de San Alejandro y su anexa: y los académicos Mario Corrieri y Antonio Rodríguez Morey, por Artes y maestros Esteban Valderrama, Enrique Caravia.

Miembros suplentes: Pedro Martínez Inclán, Esteban Rodríguez Castell, Jorge Adams y Ernesto López Rovirosa, por el Presidente; los académicos Manuel Pascual, Esteban Rodríguez Castell, José Sánchez Mouso y Pedro Martínez Inclán, por Artes y Letras; y Esteban Valderrama, Antonio Sánchez Araujo y Enrique Caravia, por San Alejandro.

De las Escuelas Especiales

Miembros propietarios: Consuelo Jiménez Rebollar, Esperanza Costa, Amparo del Río, Emilia Nin, Ada Godínez, María Josefa Quirós, Filomena García.

Miembros suplentes: Caridad Rosas Fernández, Margarita Cantero, Angélica Alejandrina Alejo, Dolores Añido, María Aurelia Fránquiz, Florencia Prado, Emilia Tinteras, Celeste Sibléz Dolores Alfonso, Mercedes Loredo, Graciela Soto, Enriqueta Pajares, Lucila Rensoli y Sarah Machín.

De la Enseñanza Primaria

Miembros propietarios: Ana Moya Lora, Ana Etchegoyen y Rafael Crespo Rangel, por el Presidente; y doctores Diego González y Aurora García, por Pedagogía; Juan Miguel Dihigo, por Filosofía y Letras; y Pablo Miguel por Ciencias.

Impondrán a Parlá las "Alas de Honor" en el Anfiteatro

Condenado a dos meses de arresto, por desobediencia, un Suboficial de la Marina

El viernes, día 22, se llevará a cabo la imposición de las «Alas de Honor» de la Aviación de la Marina de Guerra al aviador cubano Agustín Parlá, que con su vuelo de Key West al Mariel, dejó escrita una de las más bellas páginas en la historia de la aviación. El acto tendrá lugar en el Anfiteatro del Malecón, a las 5 de la tarde, y promete resultar brillantísimo. El Jefe de Estado Mayor de la Marina, Coronel Angel A. González, será quien prendará en el pecho al pionero de nuestra aviación las «Alas de Honor».

Por el Estado Mayor General de la Marina de Guerra ha sido designada una Comisión para que se encargue de la organización de todo lo concerniente a esta ceremonia, compuesta por los siguientes oficiales: teniente aviador Ernesto Usatorres Ubieta, subteniente aviador Gustavo Novo Saborido y capitán de Infantería José Landa Nuza.

Sentencia de un Consejo

El Consejo de Guerra General que vió la causa seguida contra el subteniente de Infantería José Fernández Martínez, M. N., por su supuesto delito de «desobediencia», declaró culpable al acusado y dictó sentencia condenatoria de dos meses de arresto. Por no haber sido interpuesto recurso alguno, dicha sentencia ha quedado firme.

Razones por las cuales Vd. debe siempre tener

Resinol

1. Todos los días alguien necesita este Ungüento mitigante y curativo para aliviar

Quemaduras Excoriaciones Irritaciones de los pies
Rasguños Picazón Cutis barroso

2. Acaso hoy toque a Vd. Un accidente o una afección cutanea puede ocurrir inesperadamente en cualquier momento. Resinol le aliviará prontamente.

De venta en todas las droguerías y farmacias. Muestras gratis del Ungüento y del Jabón Resinol. Pídalas a Resinol, Dept. 49, Baltimore, Md.

M.E.C.D. 2016

G A C E T I L L A S

NEPTUNO: «LA CANCION DEL OLVIDO»

La empresa de este teatro, el más lindo y chic de la Habana, presenta hoy a la máxima estrella, entre los artistas de corta edad, el niño de voz mágica, Bobby Green, en la película de la R. K. O. Radio, «La canción del olvido». Arte... dramatismo... Emoción y realismo... ¡la película que llega al corazón! Completa el programa la película que demuestra a la actual generación que del crimen no tiene razón de ser donde haya hombres valientes capaces de enfrentarse con los criminales. Se titula: «Jurado de acusación» y son sus intérpretes Fred Stone y Louise Latimer. Los precios como siempre: 20 centavos de 2:30 a 6:30 y 30 centavos después. Niños a todas horas: 15 centavos.

Mañana: estreno en Cuba de la finísima super-comedia: «La novia indecisa», con la encantadora Jane Wyatt y Louise Hayward y el intenso drama «El bruto magnífico» con Víctor McLaglen y Binnie Barnes.

El jueves, nuevamente, la preciosa joya musical en colores, «La danza de los piratas», con el famoso bailarín Charles Collins, y a petición: «La marimacho» con Katharine Hepburn y Gary Grant.

El viernes: Nova Pilbeam en «Nueve días reina» y Edmund Lowe y Constance Cummings en «Siete pecadores».

El sábado, domingo y lunes, Rosalind Russell y John Boles en «La Dominadora» y Mary Brian y Russell Hardie en «Cara de esfinge».

PAYRET: «DOS PARES DE MELLIZOS» Y «ESTUDIANTINA»

Todos hemos visto a Stan Laurel y Oliver Hardy, representar, con gracia extraordinaria, dos pepeles que son ya clásicos en la pantalla. Pero nunca les habíamos visto «doblar» sus papeles para convertir la pareja en un cuarteto. Y esto es precisamente lo que el Gordo y el Flaco hacen en la película «Dos pares de mellizos», que triunfa ruidosamente en el «Payret», provocando las carcajadas constantes del público.

«Dos pares de mellizos», se exhibe hoy con «Estudiantina», una preciosa comedia musical, con bailes, cantos y episodios de mucha alegría y con un reparto en el que figuran Una Merkel, Hugh Herbert y Charles Butterworth. Completan el programa un cartón y un noticiario.

La función es continua desde las 2 p. m. Precios: 20 centavos los mayores antes de las 6 y media y 30 centavos después. Niños 15 centavos a todas hora. Tertulia 10 centavos.

El viernes será el estreno en este teatro de una película «Cifesa» que dejará en el público honda huella de emoción: «Los héroes del barrio». Los héroes del barrio» son unos chiquillos encantadores, que salvan de la enfermedad, de la miseria y de la muerte a una bella y abnegada mujer. Es la primera vez que en una producción hablada en español trabaja toda una compañía de muchachos perfectamente organizada. Por eso a «Los héroes del barrio» se le llama la película-revelación.

MARTI: «LA CANCION DEL OLVIDO» Y DOS SHOWS

Como de costumbre desde la 1 y 30 inicia hoy sus actividades el Escenario «Martí», con un formidable programa cinematográfico. En primer término se exhibirá la preciosa cinta: «El hombre que asesinó» conjuntamente con la magnífica producción: «La canción del olvido», una gran creación del pequeño gran tenor Bobby Breen. Después que una haya oído a Bobby Breen, el prodigio de ocho años, ídolo de la radio, que debuta en la pantalla con La canción del olvido», comprenderá fácilmente por qué se le señala como el sucesor de Caruso. Cartones, comedias y revistas completan el programa. Hoy es día de aficionado ofreciéndose dos magníficos de aspirantes a estrellas: a las 5 y 30 y 10 de la noche. Es este el espectáculo más divertido Ríase... chifle... patée...

Solo 20 centavos vale la entrada antes de las 6 y 30 y 30 centavos después de esa hora. Niños 15 centavos. Tertulia 10 centavos antes de las 6 y media y 15 centavos después. Mañana solo habrá función de 1 a 7 de la noche, porque a las 9 hay función extraordinaria como homenaje a Piñero. El jueves gran debut de la formidable pareja de bailes internacionales, Federico and Rankin, que actúan como deferencia especial de la empresa del Casino Nacional, donde actúan con clamoroso éxito. Además debutará ese día la gran bailarina española Celinda. El domingo a las 10 de la mañana la función infantil más grade de todos los tiempos: «Homenaje al Gordo y el flaco» con un gran programa cinematográfico y un formidable show infantil con nuevos artistas.

TRIANON: «EL ULTIMO SALTEADOR» Y «CARNE REBELDE»

Este magnífico programa de la R. K. O. Radio, termina hoy en este concurrido teatro, sus triunfales exhibiciones. En los turnos de 4:00 y 8:30 y por última vez, «Carne rebelde», la más reciente interpretación cinematográfica de la maravillosa actriz, favorita del mundo entero, Katharine Hepburn, en la cual la secundan Herbert Marshall, Elizabeth Allan y David Manners. Y en las tandas elegantes de 5:15 y 9:45, con revista Metro, la interesante y sensacional película «El último salteador», donde actúan admirablemente, Henry B. Walthall, Margaret Callahan, Tom Tyler, Frank M. Thomas y Harry Carey. Precios: Luneta, tarde, 20 centavos. Todos. Noche: Mayores 30 centavos. Niños 20 centavos. Tertulia 10 centavos.

Mañana: Ultimas exhibiciones en este teatro, del famoso programa de la alegría: A las 5:15 y 9:45: Stan Laurel y Oliver Hardy en su mejor creación cómica: «Dos pares de mellizos» y a las 4:00 y 8:30: «Estudiantina» de Hugh Herbert, Una Merkel, Charles Butterworth y Walter Abel. El jueves: La super-sensacional producción R. K. O. Radio «La escapada fatal», por Lewis Stone, Betty Grable, James Gleason, Grace Bradley, Bruce Cabot y Louise Latimer. El viernes: Comienza la temporada de estreno 1937 de la Paramount, con la preciosa joya musical «Champagne Vals», creación brillantísima de la bella soprano Gladys Swarthout con Fred McMurray, Frank Forest, Jack Oakie y la gran pareja de bailes «Veloz y Yolanda». Tema de «Champagne Vals» el inmortal vals Danubio azul».

ROXY: «EL TITAN DEL AIRE»

Un programa muy atrayente presentan hoy las carteleras del elegante «Cinema Roxy», de 14 y Primera en Almendares, teléfonos FO-3255 y 3256. Comenzará sus tandas de 4:30 y 8:30 con el gracioso cartón «Buddy Dentista», y la simpatiquísima comedia musical, «El himno de la libertad», siguiéndole en turno un magnífico film Warner, titulado: «Rivales de amor», soberbiamente interpretado por Patricia Ellis y Lyle Talbot. Por último se estrenará «El titán del aire», la gran película que escribe la página más reciente en la historia de la aviación mediante sus escenas de intensa acción y realismo legítimo e intachable.

Tal es la novela épica que se encierra en el drama titulado: «Conquistadores del aire», en que aparecen como protagonistas artistas tan notables como Pat O-Brien, Ross Alexander, Beverly Roberts, y otros.

Los precios como siempre: 15 centavos luneta por la tarde y 20 centavos por la noche. Niños 10 centavos a todas horas. Tertulia familiar.

El miércoles y jueves formidable programa doble con 2 estrenos a cual más importante: «Charlie Chan en la pista», el emocionante drama que conmueve hondamente al espectador, donde se nos muestra el insuperable Warner Oland, desplegando sus maravillosas dotes detectivescas.

El otro estreno es el drama de gangsters más espectacular que se ha visto, «Cargamento humano», por Claire Trevor, Brian Donlevy, Ralph Morgan y Rita Cansino. El viernes, otro magnífico programa, exhibiéndose a petición «Adiós a las armas», la grandiosa cinta de Gary Cooper, y el estreno de la copia nueva del conmovedor film, «Una sombra que pasa», por Fredric March y Evelyn Venable.

RIVOLI: «EL SECRETO DEL VIVIR»

Gran programa es el que ofrece hoy, en sus tandas el elegante y favorito cine «Rívoli», de 4ta. y 5ta., en el Reparto La Sierra. Darán películas que llevarán a la «bombonera» un selecto público que ya se cita en el confortable «Rívoli». Se proyecta el bonito cartón titulado: «La ruta del Oeste», la interesante cinta interpretada por Jack Holt, «Rivales eternos», y la super producción de exquisito argumento «El secreto de vivir», interpretada maravillosamente por Gary Cooper y Jean Arthur. Los precios son los de costumbre: 15 centavos la tanda a las 4 y 30 y 20 centavos por la noche. Los niños 10 centavos siempre.

Mañana: usted podrá oir como en persona la admirable diva Jeannette McDonald. En homenaje a esta notable soprano se exhibirán sus dos mejores películas: «¡Oh... Marietta!» y «Rose Marie».

REINA: «MUJER, MARIDO Y AMANTE»

El público bien sabe cuando hay dos películas que merecen ser vista Ayer desde muy temprano la amplia y cómoda sala del Super-Cine «Reina», de Reina y Rayo, teléfono M-2272 y M-4313, se vió muy concurrida, todas las personas salieron complacidísima con las dos producciones de los Artistas Unidos. Hoy, se volverá a repetir el mismo programa. La función que es continua, comenzará a las 2 en punto, con el estreno de la revista semanal Fox Movietone, de asuntos mundiales y un cartón animado muy divertido.

La primera producción que se proyectará en la pantalla gigante es: «Destierro de amor» por Clive Brook y Helen Benson.

Pasándose en los turnos preferentes el drama: «Mujer, marido y amante» con Walter Huston, Ruth Chatterton, Mary Astor y Paul Lukas.

Las entradas serán a base de 15 centavos la luneta hasta las seis y media y 20 centavos después, niños 10 centavos y la tertulia familiar 10 centavos.

Mañana: «Pies inquietos» y «Así es la mujer». El viernes: «Romeo y Julieta».

RIALTO: «LA DANZA DE LOS PIRATAS»

Aventuras, combates, saqueos, audaces abordajes, vida peligrosa y difícil. Cantos y bailes de macabros giros, pasiones quemantes, amor brutal y ciego sobre el mar y bajo la luna. He ahí La danza de los piratas», bella y romántica película que se exhibe hoy en el «Rialto», y que tiene por principales intérpretes a Steffi Dunna, Frank Morgan y L. Alberni. Esta encantadora comedia musical va con «Los escándalos del Conde», «film» de sugestivo asunto, por Gene Raymond y con una comedia y un cartón, en función continua, a los precios de 15 centavos los mayores antes de las 6 y media y 20 centavos después y 10 centavos los niños a toda hora.

Mañana: «Amalia», magnífica producción argentina, basada en la célebre novela de José Mármol; vigoroso episodio de la época del tirano Rosas, en la Argentina, con un bello «romance» de amor; y «El fantasma de la radio».

El viernes, venga a gozar y a reír en este cine con una de las más deliciosas producciones del cine argentino: «La muchachada de a bordo», interpretada de manera magistral por el formidable actor cómico Luis Sándrini, ídolo ya de nuestro público.

LARA: «INVITACION AL VALS»

Un precioso y muy regio programa anuncian para hoy las carteleras del confortable y elegante cine de las familias «Lara», de Prado y Virtudes, teléfono M-2421, a dario tan favorecido por las familias de la barriada.

Hoy en función continua de 2 a 11 y 30 se pasa por la pantalla revista, comedia, estreno de la preciosa y original producción musical «Invitación de vals» con Elisa Illiard y estreno de la bella, original y muy interesante producción «Suprime la confianza» con Sally Eilers y James Dunn.

Rige el popular precio de 10 centavos la luneta a cualquier hora. Entre y salga cuando quiera. Este precio no olvide que rige siempre en el Lara, donde se le ofrecen los mejores programas con las mayores comodidades.

Mañana: «Pobre niña rica» con la encantadora Shirley Temple y «El médico rural con las quíntuples Dionne.

El sábado y domingo: «La canción del olvido» con el pequeño tenor de 8 años Bobby Breen.

VERDUN: «ACUSADA» CON DOLORES DEL RIO

Un magno programa en el simpatico teatro «Verdún» de Consulado 120, con el teléfono A-9206, dando comienzo la función como de costumbre a las dos de la tarde, como sigue: Un noticiero, un cartón, una comedia, el famoso perro Rin-Tin-Tin, con su trabajo inigualable en la maravillosa producción de un argumento intrigante titulada «El crimen de Carly Forey», y como complemento la (magistral obra en la que es figura principal la inquieta y simpática actriz Dolores del Río, que lleva por título «Acusada», una producción altamente interesante, con una trama llena de situaciones espectaculares y conmovedoras. Los precios que rigen son: hasta las 6 y media de la tarde luneta 15 centavos, después 20 centavos luneta. Los niños y la comodísima tertulia con magníficas lunetas 10 centavos a todas horas.

Mañana: «Charles Boyer y Ann Sten en «Noches de nupcias» y «Acusada» por Dolores del Río. El jueves: «Así es la mujer», por José Borh (en español.) El viernes: «Romeo y Julieta», por Norman Sheare. Sublime, romántica, grandiosa.

PRADO: «EL CABALLO DEL PUEBLO». 10 CTS.

El elegante y concurrido teatro «Prado» de la calle del mismo nombre anuncia para hoy el estreno de una de las últimas joyas en español, «El caballo del pueblo», por Enrique Serrano. Comenzando la matinée a las 2, y las tandas a las 5, y 8 y 15, con la deliciosa e interesante producción del gran actor John Boles titulada «Orquídeas para tí», y el estreno de una gran película en español, que con un argumento, que se adviene a nuestro modo de ver las cosas, tiene las ventajas de la técnica americana «El caballo del pueblo», con el gran actor Enrique Serrano. Completando el programa comedia y revista. Mañana un programa lleno de emociones «Balas o votos», por Edward G. Robinson y «El doctor X», por Lionel Atwill. El jueves: el espectáculo del siglo «San Francisco», con Jeanette Mc Donald y Clark Gable, y la interesante cinta «Todo corazón», por Jean Parker. El viernes, una película que le hará derramar lágrimas de dolor «El pecado de una madre», y «Los misterios de París». El sábado las dos mejores películas del ídolo de todos los públicos Clark Gable, «Encadenada», con Joan Grawford y «Entre esposa y secretaria», con Myrna Loy.

ACTUALIDADES Y ESMERALDA: BELLAS PELICULAS

ACTUALIDADES: ESPOSA ANONIMA

Muy grandioso resulta el programa que para hoy martes anuncia el predilecto y confortable cine familiar «Actualidades, de Monserrate 8 y 10. En función corrida de 2 a 11 y 30 a precios populares se exhibirá revista, comedia, estreno de la bellísima, regia y extraordinaria super-joya «Esposa anónima» con el favorito galán Robert Taylor y Loretta Young y estreno del emocionante drama del este «El terror de los llanos» con Gene Autry. Mañana: «Huyendo del altar» y «Los bateleros del Volga.»

ESMERALDA: PUERTO NUEVO

Un regio programa todo en español anuncia para hoy el siempre concurrido y elegante cine de las familias «Esmeralda», de Monte 242 (Cuatro Caminos) estrenando dos colosales joyas en español. Comienza su función continua a las 2 hasta las 11 y 30 pasando por la pantalla revista, comedia, estreno de la preciosa y original producción musical en español «Puerto nuevo» con Sofía Bozán, Pepe Arias y Charlo y estreno de la graciosísima joya en español «Los tres berretines» con Luis Sandrini. Mañana: «Este es mi hombre» y «El robo de los tres millones».

MAJESTIC: «ADVERSIDAD» CON FREDRIC MARCH

Nada más grandioso, más sublime es posible de presentar como el programa que hoy desfila por el coquetón teatro «Majestic» de Consulado 116, con el teléfono M-4477. Da comienzo la función a las 2 de la tarde con el siguiente programa: Un noticiero Paramount, un cartón, una comedia, Ross Alexander y Anita Louise en la maravillosa producción titulada «Así so nlos novios» y la obra cumbre del famoso actor de la pantalla, el incomparable Fedrich March con la cooperación de la grandiosa Olivia de Havilland, titulada «Adversidad» el compendio cinematográfico más sensacional de la época. Escenas pletóricas de emoción, romance encantador, tragedia plasmada magistralmente. Nada igualado a otras produciones. Suprema. Los precios que rigen son: Hasta las 6 y 30 de la tarde luneta o preferencia 10 centavos. Después 15 centavos. La comodísima tertulia con magníficas butacas; damas y niños 5 centavos, caballeros 10 centavos a todas horas.

Mañana: «La Bella Sospechosa» y «El hombre que sabía demasiado». El jueves: «Maniquíes de carne». El viernes, «La danza de los piratas», en colores.

OLIMPIC: HOMENAJE A JEANETTE MAC DONALD

«Olimpic», en Línea y B, en el Vedado, con el teléfono F-6263, de la Cadena Alvarez-Hernández.

Hoy en tanda que comienza a las 4 y 30 por ser de largo metraje las dos películas que se exhiben y nocturna a las 9 y 45 se exhibe revista y estreno del grandioso super-espectáculo musical de histórico argumento «San Francisco» con la bella soprano Jeanette McDonald, el predilecto galán Clark Gable y otros.

En tandas de 6 y 30 y 8 y 30 la preciosa y regia joya musical «Rose Marie» otra creación de Jeanette McDonald con Nelson Eddy.

Precios: mayores 15 centavos en tanda y 20 centavos por la noche. Niños y tertulia solo 10 centavos a todas horas.

Mañana: «Rivales eternos» con Jack Holt y «Dama por un día».

El jueves: «Una hora en blanco» con Loretta Young y «Un par de gitanos».

Y el sábado y domingo: dos estrenos: «Dame tu corazón» y «El titán del aire».

VEDADO: «UNA HORA EN BLANCO»

«Vedado», en la calle B, entre 27 y 29, en el Vedado, con el teléfono F-3128, de la cadena Alvarez-Hernández.

Hoy, en tanda elegante a las 5 y nocturna a las 8 y 30 se exhibirá revista, estreno de la original y deliciosa producción «Esposados y desposados» por Chester Morris y Sally Eilers y estreno de la formidable, intensa y extraordinaria producción «Una hora en blanco» con Loretta Young y Franchot Tone.

Precios: mayores 10, niños 5 y tertulia 10 en la tanda y mayores 15 y niños y tertulia 10 por la noche.

Mañana: «Justicia redentora» y «El general murió al amanecer», con Gary Cooper y Madeline Carroll.

El jueves: «Tuya si la quieres» con Dolores Costello y George Raft y «Tres hurras al amor».

El sábado y domingo: «Mares turbulentos» y la grandiosa joya «Romeo y Julieta» con Norma Shearer y Leslie Howard.

TOSCA: «EL TIGRE DE BENGALA»

«Tosca», en 10 de Octubre 541, entre San Francisco y Concepción, en la Víbora, con el teléfono I-3099, de la cadena Alvarez-Hernández.

Hoy, en tanda a las 5 y nocturna a las 8 y 30 grandioso programa, exhibiéndose precioso cartón, chistosa comedia, estreno de la jocosísima y colosal super-comedia «El hijo de su escopeta» con el popular cómico Joe E. Brown (Bocaza) y Joan Blondell y estreno de la sensacional, emocionante super-producción «El tigre de bengala» con Barton Mc Lane y June Travis.

Precios: mayores 15 centavos en tanda y 20 centavos por la noche. Niños y tertulia 10 centavos a todas horas.

Mañana: «El último de los mohicanos» con Randolph Scott y «Mujer, marido y amante» con Ruth Charternot.

El jueves: «El titán del aire» y «Soñar es un placer».

Y el viernes, sábado y domingo: la maravillosa joya «Romeo y Julieta» con Norma Shearer y Leslie Howard.

MODERNO: «CANTA BANDOLERO, CANTA» con Nino Martini

Un regio programa Artistas Unidos ofrece este teatro en sus turnos de tarde y noche, integrado, por dos importantes estrenos. La monumental producción musical, titulada «Canta, bandolero, canta», de Nino Martini, Ida Lupino, Leo Carrillo; la acompaña en el programa la interesante foto-comedia, titulada, «Ocurrió una tarde», divertidísima comedia por Frances Lederer, Ida Lupino; el cartón-comedia, «Sinfonías tontas», y una «Revista Universal». Los precios del segundo turno, 10 centavos, 15 centavos y 20 centavos. Mañana, «Canta, bandolero, canta», y «Ocurrió una tarde». Los precios son los del segundo turno, 10 centavos, 15 centavos y 20 centavos. El jueves: Regio pre-estreno Warner Bros. «Dama tu corazón», de Kay Francis, George Brent, Roland Young, y «Presidiario en fuga», de Barton Mac Lane, June Travis. Los precios populares del primer turno, 15 centavos, 20 centavos y 30 centavos. El viernes, sábado y domingo, la maravillosa producción Metro, titulada, «Romeo y Julieta», de Norma Shearer, Leslie Howard, John Barrymore. Los precios del segundo turno, 10 centavos, 15 centavos y 20 centavos.

WILSON: «MUJERES DE HOY»

«Wilson», Belascoaín y San Rafael, U-5863; 10 centavos de 1 y media a 6 y media; y 15 centavos después, niños 10 centavos a todas horas.

Hoy, tarde y noche, la revista semanal (Fox Sound News); y las super-producciones: «Mujeres de hcy», regia joya toda dialogada en español, por Adriana Lamar, Victoria Blanco, Ramón Pereda, y J. J. Martínez Casado; y «El hombre que sabía demasiado», magistral superatracción, interpretada por Peter Lorre, y Leslie Banks.

A las 5 p.m. «Mujeres de hoy» por Victoria Blanco, Adriana Lamar, y Ramón Pereda; y «El hombre que sabía demasiado» por Peter Lorre y Leslie Banks.

Mañana: «Tuya si la quieres» estupenda super producción Paramount interpretada por Dolores Costello y George Raft; y «La princesa Olga», magnífica atracción suprema, interpretada por Caroles Lombard y Fred McMurray.

El jueves: »La divina coqueta», regia super-joya Metro, interpretada por Joan Crawford, Robert Taylor y Franchot Tone y «Esposados y desposados» por Chester Morris.

El viernes: «Irma la Mala», regia super-producción toda dialogada en español, por Adriana Lamar, Ramón Pereda, J. J. Martínez Casado; y «Juntos en la huída» por Gertrude Mitchael y Herbert Marshall.

El sábado: el grandioso espectáculo: «El sueño de una noche de verano», interpretada por James Cagney, Olivia de Havilland, y Dick Powell; y «Dos esposas y un marido» por George Brent y Glenda Farrell.

HAGA QUE SUS VIAJES SEAN UN PLACER EFECTUANDOLOS EN LOS

"OMNIBUS DE CAMAGUEY"

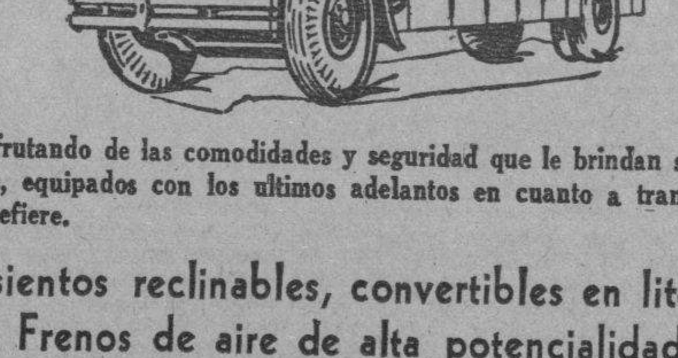

Disfrutando de las comodidades y seguridad que le brindan sus carros, equipados con los últimos adelantos en cuanto a transporte se refiere.

Asientos reclinables, convertibles en literas.
Frenos de aire de alta potencialidad
PERSONAL EXPERTO

Ocho salidas diarias para Camagüey, Holguín y Santiago.
Dos salidas para Cienfuegos

INFORMES Y RESERVACIONES DE ASIENTOS: M-1715-4838.

SEGURIDAD -- CONFORT -- HORARIO FIJO

HOSPEDESE EN EL HOTEL PASAJE

FLORENCIA: «EL ENEMIGO JURADO»

Un magnífico programa en función continua de 2 a 11 y 15 se exhibe revista, estreno de la sensacional, emocionante, formidable super-producción «Enemigo jurado» por Florence Rice y Robert Young y estreno de la preciosa y regia producción «Por sendas distintas» con Clark Gable y Mirna Loy.

Precios: «Una hora en blanco» y «La fugitiva»

El viernes: programa en español con «Rosario» y «Sor Juana Inés de la Cruz».

El sábado y domingo: la maravillosa joya del cine «Romeo y Julieta» con Norma Shearer y Leslie Howard.

NORMA: «LA CLAVE INFERNAL» (SERIE COMPLETA)

Formidable programa es el que anuncia hoy el confortable y siempre concurrido cine de las familias «Norma», sito en Concha y Luyanó, teléfono X-2021, en el Paradero del Luyanó.

Comenzando su tanda elegante hoy, a las 4 y 30 de la tarde, en vez de las 5, como es costumbre por ser muy larga la serie que se exhibe, y función nocturna a las 8 y 30, se exhibirá revista, chistosa comedia y por primera vez en este cine se pasa por la pantalla completa la formidable, emocionante super serie en 12 episodios (24 rollos) de la interesantísima y emocionante película «La clave infernal» con Evelyn Knapp y William Desmond.

Precios: damas, niños y tertulia 5 centavos y caballeros 10 centavos en la tanda y mayores 10 centavos y niños 5 por la noche.

Mañana: «La astucia de Nero Wolfe» y «Corazones divididos» con Dick Powell y Marion Davis.

El jueves: «Perseguido» y «Víspera de combate».

Y el sábado y domingo: «La divina coqueta» con Joan Crawford y el favorito galán Robert Taylor y «El hombre que sabía demasiado».

MAXIM: HOMENAJE A IMPERIO ARGENTINA

Un bello programa todo en español de homenaje a la popular y admirable actriz española, Imperio Argentina, es el que anuncia para hoy, el predilecto y cada día más favorecido cine familiar «Maxim», de Bruzón y Ayestarán, teléfono U-7049.

Hoy, en tanda a las 5 y nocturna a las 8 y 30, se exhibe revista, comedia, estreno de la grandiosa, regia, monumental super-joya española: «Morena Clara», con Imperio Argentina y Miguel Ligero y estreno de la preciosa, original producción toda en español «El novio de mamá» otra feliz creación de Imperio Argentina.

Mañana: «La mujer que supo amar» con Katharine Hepburn y «El torbellino».

El jueves: en tanda «La canción del olvido» por el niño tenor Bobby Breen y «Miss Incógnita». Por la noche se exhiben estas dos películas y además, actuarán en la escena de este coquetón cine artistas tan notables como Carmita Ortiz, Julio Richard, Candita Quintana, el negrito Alberto Garrido y otros. No falte a esta gran función extraordinaria.

El viernes: homenaje a Shirley Temple con «Ahora y siempre» y «Dejada en prenda».

INGLATERRA: «MUJERES DE HOY»

«Inglaterra», San Rafael y Consulado, M-5527; 10 centavos de 1 y media a 6 y media; y 15 centavos después, niños 10 centavos a todas horas.

Hoy, tarde y noche, la revista semanal (Fox Sound News); y las superatracciones: «Mujeres de hoy», regia joya suprema, toda en español, por Adriana Lamar, Victoria Blanco, Ramón Pereda, y J. J. Martínez Casado; y «El hombre que sabía demasiado», sensacional producción especial, interpretada por Peter Lorre, y Leslie Banks.

A las 5 p. m. «Mujeres de hoy», por Adriana Lamar, Victoria Blanco, y Ramón Pereda; y «El hombre que sabía demasiado» por Peter Lorre y Leslie Banks.

Mañana: «Tuya si la quieres», regia joya extraordinaria de la Paramount, interpretada por Dolores Costello y George Raft y «La princesa Olga» por Carole Lombard y Fred McMurray.

El jueves: «La divina coqueta», magistral superproducción, interpretada por Joan Crawford, Robert Taylor y Franchot Tone; y «Esposados y desposados» por Chester Morris.

El viernes: «Irma la mala», estupenda super-producción toda en español, por Adriana Lamar, Ramón Pereda, y J. J. Martínez Casado; y «Juntos en la huída» por Gertrude Mitchael y Herbert Marshall.

El sábado: la producción cumbre del año: «El sueño de una noche de verano» por James Cagney, Olivia de Havilland y Dick Powell.

CUBA Y SALON ROJO: MAGNIFICOS PROGRAMAS

El confortable y elegante cine familiar «Cuba», de Suárez y Corrales, teléfono M-9796, ofrece hoy, a sus asiduos muy magnífico programa. En tanda a las 5 y nocturna a las 8 y 15, se exhibe revista, comedia, estreno de la preciosa y regia producción: «Deseable» con Jean Muir y estreno del grandioso y formidable super espectáculo cinematográfico: «Capitán Blood» con Olivia de Havilland y Errol Flyn. Precios: damas y niños 5 centavos y caballeros 10 centavos en tanda y mayores 10 centavos y niños 5 centavos por la noche. Mañana: programa en español con «Su noche de bodas» y «El día que me quieras».

Un bellísimo programa ofrece hoy el popular y favorecido cine de las familias «Salón Rojo», en Monte y Antón Recio. En tanda a las 5, nocturna a las 8 y 15, se exhibirá revista, comedia, la preciosa y original cinta «La alegre mentira» con Frances Lederer y estreno de la bellísima y regia joya «Pobre niña rica», la última y mejor creación de la adorable chiquilla Shirley Temple con Alice Faye.

Precios: Damas, y niños 5 centavos y caballeros 10 centavos en tanda y mayores 10 centavos y niños 5 centavos por la noche. Mañana: homenaje a Clark Gable, con «San Francisco» y «Entre esposa y secretaria».

UNIVERSAL: «LOS SECRETOS DE LA SELVA» (SERIE)

Extraordinario programa anuncian para hoy, las carteleras del cómodo y popular cine «Universal», de Egido entre Muralla y Sol.

En función continua de 1 a 11 de la noche se pasa por la pantalla gigante revista, comedia, estreno de la formidable y emocionante superserie, completa en 12 episodios (24 rollos) de «Los secretos de la selva» con el popular cow boy Noah Berry Jr. y estreno de la preciosa y regia producción: «Cuando el amor muere» con el favorito galán Robert Taylor y Patricia Ellis.

Precios: damas niños 5 centavos y caballeros 10 centavos hasta las 6 y media y mayores 10 centavos y niños 5 centavos después. Tertulia siempre 5 centavos.

Mañana: «El escuadrón del diablo» y «El hijo del finado».

El jueves: «Donde las dan las toman» estreno en Cuba con Tom Tyler y «El valor se impone».

Y el sábado y domingo: «La canción del olvido» con el niño tenor de 8 años, Bobby Breen.

BELGICA Y VIOLETA: «SAN FRANCISCO»

Bélgica». «San Francisco» y Entre esposa y secretaria»... .. ..

El cine de las familias se verá hoy como siempre, muy concurrido, dos grandes estrenos al precio de cinco centavos damas y niños en matinée y tanda, es lo que anuncian, en todos los turnos se pasa la exquisita producción por Clark Gable y Jeanete McDonald, titulada: «San Francisco» y «Entre esposa y secretaria» por Clark Gable, Jean Harlow y Myrna Loy, comedia y cartón, programa monstruo es el de hoy, en este cine de familias.

Mañana otros dos buenos estrenos a precios populares: «El vampiro humano» por Fay Wray y «Hombres contra hombres» por Félix de Pomés. El miércoles 27: «Maternidad Perseguida», la película que refleja la defensa de una mujer en contra de la acusación de su propio hijo.

«Violeta» «San Francisco» y «La Sombra del Hampa».

Precios populares.

El cine de Monte y Rastro, tiene para hoy un magno programa a precios populares, en todos sus turnos, desde la una, hasta las 11, se estrenarán las dos interesantes producciones cuyos títulos son: San Francisco» con Clark Gable y Jeannette McDonald y «La sombra del hampa» por Franchot Tone, comedia y cartón.

Mañana: «El secreto de Charlie Chan» por Warner Oland. El sábado y domingo: «Pobre niña rica» a precios populares.

Cartas de naturalización

Matrimonios, divorcios y toda clase de asuntos legales, se despachan rápidamente en el Bufete de RIVERO.
Abogado y Notario, Dr. Felipe Rivero.
CHACON No. 25. Teléfono M-1471

SOCIEDADES ESPAÑOLAS

SE ESPERA ACTIVA LABOR DE LOS PROPAGANDISTAS EN EL CENTRO ASTURIANO

Es requisito indispensable para llenar bien un puesto, tener conocimiento del mismo, además de la capacidad y comprensión necesarias; pero el irse adaptando a la nueva modalidad, crea estados de estancamiento en la obra que se debe realizar. Por ello es posible afirmar que el señor José Pérez Famoso, presidente de la Sección de Propaganda del Centro Asturiano, está en su ambiente. Conoce los problemas que puedan presentarse, sabe las necesidades de orientar la propaganda por cauces de atrayente resonancia, tiene facultades y buen deseo, que son las virtudes de esta Sección para poder triunfar.

Su colaborador más inmediato, esto es, el vicepresidente, señor Adolfo García Fernández, cuenta en su haber también con una copiosa experiencia desde diversos planos sociales, y llega, como su presidente de Sección, animado de los más nobles empeños por proceder en justicia y acrecentar las listas sociales mediante la incorporación de nuevas modalidades propagandistas.

Es, por lo tanto, justificado suponer que la Sección de Propaganda así dirigida funcionará activamente en la consecución del auge social, propendiendo a que los asociados se vinculen más a la institución por medio de actos que los liguen más íntimamente a la misma.

DOS ZARZUELAS HABRA EN UNA VELADA QUE ORGANIZA LA A. ARTISTICA GALLEGA

Un acontecimiento artístico tendrá lugar en la «Agrupación Artística Gallega», Zulueta 46, el próximo sábado 23, con motivo de su velada social.

La Sección de Declamación, que preside el señor Manuel Blanco, y dirige Baldomero Prieto, está ensayando activamente las magníficas zarzuelas españolas «Los Campesinos» y «Las Corsarias»; en el reparto figuran nuevos y valiosísimos elementos, que vienen a reforzar el famoso cuadro de esta agrupación.

También recibirán en esta velada artísticos diplomas de honor, de Mérito, y de Constancia, otorgados por la junta general, a meritísimos asociados.

ACTOS PARA HOY

CENTRO ASTURIANO: Junta de la comisión relacionada con la Cruz Roja Cubana, a las 3 de la tarde, en el palacio social. En dicho acto quedará liquidado todo lo que hasta ahora se ha realizado de acuerdo con el llamamiento hecho por tan piadosa institución respecto a las víctimas de la guerra civil española.

INSTITUCION NATURISTA PROVIDA: Exhibición de la película tomada últimamente en «La Cotorra», en el teatro «Fausto».

CASINO ESPAÑOL: Tarde de bridge para los socios, desde las 3.

FIESTAS PROXIMAS

CLUB ESPAÑOL DE ALMENDARES: Magna verbena el domingo, en sus amplios salones de 17 esquina a 6, amenizada por Belisario López y el septeto «Trovadores 1935». Los caballeros pagarán 40 centavos. Las damas por invitación.

DEPORTIVO CARMELO: Gran fiesta bailable por la noche, en su espléndida terraza de Línea y 18, paradero de tranvías del Vedado, amenizada por los mejores conjuntos.

LICEO DE MEDINA: Magnífico baile el domingo por la noche, en sus salones de 23 esquina a D, en el Vedado, amenizado por la orquesta de Emilio Parada.

AGRUPACION ARTISTICA GALLEGA: Hermosa velada el sábado, en sus propios salones de Zulueta 46, altos.

CLUB HISPANO-HABANERO: Brillante matinée el domingo, en el Palacio de Villalba, amenizada por Belisario, la Sonora y la Gloria Matancera.

ASOCIACION NACIONAL DE ENFERMEROS GRADUADOS: Grandioso festival el día 31 del presente en los jardines de la Cervecería «La Tropical», amenizado por Antonio María Romeu, Belisario López, Cheo Belén Puig, Sonora Matancera y Quinteto Barcalés.

EL ALUMNADO DEL CENTRO GALLEGO TOMARA PARTE EL DIA 28 EN UN ACTO EN HONOR DEL APOSTOL JOSE MAR

Es propósito del Gobierno de Cuba que la parada escolar con motivo del aniversario de la restauración de la República, la que desfilará ante la estatua del apóstol Martí el día 28, alcance este año proporciones extraordinarias, habiendo de figurar en ella todas las escuelas públicas y privadas con su contingente de veinticinco mil niños.

La Sección de Cultura del Centro Gallego, que tiene a su cargo el magnífico plantel de enseñanza «Concepción Arenal», ha ordenado al director y a los profesores que, sin pérdida de tiempo, comiencen a preparar el alumnado para tomar parte en la gran parada, recomendándoles que vaya el mayor número de niños, a cuyo efecto exhortarán a los padres de los mismos para que no falte ninguno, a fin de que la cooperación al mayor lucimiento de tan simpático acto sea todo lo eficaz que corresponde a un plantel que cuenta los alumnos por millares.

Es de aplaudir el interés que la Sección de Cultura se toma por dejar al plantel a la altura en que siem ha estado colocado en relación los mejores de su clase.

Movimiento de enfermos en «La Benéfica»

Ultimamente han entrado y sa en la casa de salud «La Benéfica» Centro Gallego, los siguientes en mos:

Entraron: José Fernández Ló (de Batabanó), Secundino Sande dión, José Martínez Mariño (de C denas), Pedro Silvarrey Núñez, berto Massola Tarafa, Ernesto M ño Duro, Vicente Balseiro Díaz, celino Río Hermida (de San Anto de los Baños), Fernando Balsa tón, Eudoro Campos Rodríguez, Gómez Caamaño, José Blanco Fra Fernando Fernández Pérez y Ra Fernández Sá.

Salieron: José Blanco Queija, nando Denis Hermida, Luis Tro García, Vicente Santos Alvarez Jagüey Grande), Daniel Mira Quintas, Eliseo Menéndez Mayo y lestino Guillén Barbeito.

LA SECCION DE SANIDAD DEL C. DE DEPENDIENTES, SE HALLA EN ACTIVIDAD

La Sección de Sanidad y Beneficencia de la Asociación de Dependientes, renovada por el ingreso en la misma de 35 nuevos señores vocales, tomó posesión de la casa de salud «La Purísima Concepción», hallándose presente el presidente social, don Avelino González, y gran número de asociados. El presidente de la Sección, señor Manuel Ahedo, y el vicepresidente, señor Basilio Rábago, dieron posesión de sus respectivos cargos a los vocales electos para ocupar las comisiones de Ferretería, Abastos, Ropa, Ornato, Farmacia y Víveres, iniciando todas ellas su labor.

Acompañados del director de la quinta, doctor Estévez, y del cuerpo médico, recorrieron los componentes de la nueva Sección de Beneficencia todo el sanatorio, sus pabellones y dependencias, quedando asimismo impuesta del sector administrativo a cargo del administrador señor Teodoro Martínez.

En todos los departamentos del sanatorio sus jefes y funcionarios ofrecieron cordial acogida a los nuevos componentes de la Sección, a quienes asistió en este acto de toma de posesión el secretario señor Toledo.

HABRA ALMUERZO Y TOMA DE POSESION EL DIA 24 EN EL «CLUB DE FERRETEROS»

El próximo domingo 24, a las 12 del día, en sus amplios dominios de la Calzada del Cerro número 547, ofrecerá el floreciente «Club de Ferreteros», que preside el señor José Fernando Feito y Taladrid, el anunciado almuerzo organizado por la nueva directiva del Club.

Numerosos comensales asistirán a este simpático ágape.

Después del almuerzo, de 3 a 7 de la noche, se verificará en los salones de dicha sociedad una lucida matinée bailable para los señores socios y sus familias.

Fiesta organizada por la novel comisión de Fiestas, que preside el señor Higinio Fernández, tan amable y entusiasta.

La excelente jazz band «Nacional», del maestro Manolo Bofill, amenizará dicha fiesta, para la cual reina inusitada animación entre las familias de nuestra buena sociedad asiduas al Club de Ferreteros.

Un día de regocijo y animación será el próximo domingo en el Club de Ferreteros.

ALUMNOS QUE SE DESTACAN EN EL CENTRO ASTURIANO

Gustosos ofrecemos la relación de alumnos de las clases diurnas de las «Escuelas Jovellanos», a quienes corresponde figurar, por su aplicación y conducta, en el «Cuadro de Honor», durante la semana comprendida del 15 de enero al 22 del mismo.

NIÑAS

Aula Primera: Isabel García Tamargo, Carmen García y Aida Galiana.

Aula Segunda: Rosina Fernández Rodríguez, Esther Fernández Suárez y Sarah Laplinky Rabinovich.

Aula Tercera: Mérida Rodríguez López, Ana María López Sarmiento y Raquel Freidman Elovich.

Aula Cuarta: Gloria Martín Mayo, Josefina del Peso de Ceballos y Evelyn Riaño Patterson.

Aula Quinta: Elena Ruiz González, María de la Fuente Portilla y Dolores Ruiz González.

Aula Sexta: Guillermina Camino, Graciela Sánchez y María Manuela Jorge.

NIÑOS

Aula Primera: Segundo Pérez Sierra, Eduardo García Alonso y Alberto León Suárez.

Aula Segunda: José Sopeña Sampedro, Eduardo García Hernández y Vicente Cuervo Alvarez.

Aula Tercera: Vicente Carrasco, Vicente Díaz y Evaristo Rodríguez.

Aula Cuarta: Ricardo Díaz, José Campello y José Opanda.

Aula Quinta: Fernando Miguel Higuera, Raúl Oordoneda Jiménez y Orlando Adán González.

Aula Sexta: Fernando Abella, Alberto Miranda y Angel Sánchez.

Aula Séptima: Pedro Costa, José Fernández y Néstor Alvarez.

Aula Tercera Grado Tercera B: José Suárez García, Primitivo Colado y Braulio García.

Aula Intermedia 5 y 6: Félix Rodríguez, Celestino Feito y Baldomero Rodríguez.

Aula Cuarta Grado Tercero B: Zelda Sánchez, Aida Trabanco y Olga Rodríguez.

NUEVO EXITO ALCANZARA EL PROXIMO DIA 30 EL «DEPORTIVO C. GALLEG

En la noche del próximo día se efectuará en los salones del portivo Asturias», una de las fi que más gratos recuerdos dejará tre los bailadores.

«Las mujeres de hoy», que así denomina la verbena a que veni refiriéndonos, dará lugar a que congreguen en ella todas las m res lindas de la Habana, para realce al espectáculo, y la mejor sica de la capital, como son los Juntos de Romeu, el jazz band cional de Boffill, el septeto Son Matancera, etc.

Nos informan los organizadores esta regia fiesta que como tienen propósito de que nadie deje de ella, han fijado la entrada en la dica cantidad de cincuenta centav las damas por invitación. Recue que el tranvía le deja en la cua inmediata.

PROYECTOS QUE CALORIZ LA «ESTDTIL. CERVANTE

El próximo día 27, celebrará la ciedad estudiantil «Cervantes», recibo bailable mensual, fiesta a que la Sección de Fiestas desea d le positivo lucimiento.

En noches pasadas celebró sesi la Sección de Fiestas, bajo la pre dencia del señor Faustino N. Seij y con la asistencia de gran núme de entusiasta vocales.

Se tomó el acuerdo de la celeb ción del recibo bailable para el pr ximo día 27, víspera de la fiesta na cional conmemorando el natalic del Apóstol Martí. Teniendo en cue ta esta fiesta, será prolongado el ba le hasta la una de la madrugad actuando la orquesta de Manolo B ffill, que tanto agradó en las úl mas fiestas celebradas.

También se tomaron distin acuerdos para la celebración de otr fiestas, entre ellas una matinée ba lable y field-day en una finca ce cana a la capital.

Se ha distribuído ya gran cantid de invitaciones para la fiesta bail ble, y nuevamente se nos ruega h gamos constar que será requisito in dispensable la presentación del rec bo del mes de enero para tener a ceso al baile. Las damas, por rig rosa invitación.

VASTO PROGRAMA TIENE EN CARTERA EL C. COVADONGA

Entendiendo los directivos del cl «Covadonga», que el movimiento demuestra andando, vienen realiz do ingente labor en pro del aug prestigio de los intereses sociales las juntas celebradas por la act Directiva se han tomado los siguie tes acuerdos: obsequiar con un ba quete al señor Pérez Tárano, del q serán invitados de Honor los Croni tas de Sociedades Españolas y los Cr nistas Sociales del Cerro; celebrar bailes todos los domingos de Carna val; celebrar veladas Artístico-Lite rarias, con cantos, recitales poéticos conferencias de divulgación Científi cas dadas por los médicos de la Quinta «Covadonga»; otorgarle un Diploma de Honor a los que inscri ban más nuevos asociados en los pri meros seis meses; organizar un cam peonato de Dominó, individual y por pareja, con premios a los ganadores; arreglar el traspatio, para poner bas ket-ball, tennis etc., reorganizar el Comité de Damas; en fin, un sin número de hechos positivos que den prestigio y eleven aun más el Club «Covadonga».

MATINEE EL DOMINGO EN EL PALACIO DE VILLALBA

Continúan todos los domingos las matinées del Palacio de Villalba. Pa ra el próximo domingo anuncia una muy sugestiva, la que será ameniza da por la insuperable orquesta de Belisario López y los sextetos «Glo ria Matancera» y «Sonora Matan cera».

Una pequeña cuota se le asigna rá a los caballeros por servicio de guardarropía. Las damas tendrán li bre acceso a los salones. El tranvía le deja en la puerta del Palacio.

Banco Asturiano de Ahorros
S. A.

CONVOCATORIA

En cumplimiento de lo que dispone el artículo 65 de nuestros Estatutos, se cita por este medio a los accionistas y primitivos tenedores de certificados de quebrantos, para la continuación de la Junta General Ordinaria que deberá celebrarse el Jueves, día 21 de Enero en curso, a las 8 p. m., en el salón de actos del Banco, sito en Avenida de Bélgica y José de San Martín, con la siguiente:

ORDEN DEL DIA

I.—Proyecto de canje de Certificados de Quebrantos.
II.—Asuntos Generales.

Habana, 18 de Enero de 1937.

Ramón Zapico Meana,
Secretario.

Nota.—Se precisa la presentación de certificados de acciones y de quebrantos superiores a Cien pesos si pertenecen a sus primitivos dueños. Estos quebrantos no tienen voto.

M.E.C.D. 2016

ACEPTO EL CONJUNTO NACIONAL DEMOCRATICO DE PINAR DEL RIO LA RENUNCIA DEL DR. CUERVO BARRENA, COMO JEFE

HOY SERA TRATADO POR EL SENADO EL PROYECTO DE LEY SOBRE LOS PERIODOS CONGRESIONALES

DISCUTIRAN EL QUE DEROGA OTRO QUE TRANSFIERE ESE PROBLEMA A LA ASAMBLEA CONSTITUYENTE

También se tratará de la renuncia del señor José Manuel Casanova a la Secretaría del Senado. Agustín Acosta será el orador en la velada conmemorativa del Natalicio de Martí. Proyectos vetados

Sesiones pública y secreta celebró ayer el Senado de la República.

En la secreta, que fué desde luego la más importante, se acordó tratar hoy, en sesión pública, del proyecto de ley del senador Luis Caíñas Milanés, derogando el que remite la solución del problema de los períodos cortos y largos de los legisladores a la próxima asamblea Constituyente, y de la renuncia a la Secretaría de la Mayoría de la Alta Cámara que ha sido formulada por el senador José Manuel Gutiérrez.

Con la derogación de dicho proyecto el Senado de la República se dispone a ir directamente, conforme anunciara, hacia la realización del sorteo de los períodos congresionales cortos y largos entre los senadores.

La renuncia a la Secretaría de la Mayoría del Senado fué mantenida también en dicha sesión por el senador Gutiérrez.

También se aprobaron en dicha sesión secreta distintas autorizaciones para el uso de condecoraciones de gobiernos extranjeros.

La Sesión Pública

La sesión pública fué abierta a las cuatro de la tarde, con un quórum de 19 senadores, y en ella hizo uso de la palabra el senador Agustín Acosta para manifestar que al comenzar las sesiones del Senado en la primera legislatura se había aprobado un proyecto de Ley suyo, disponiendo la celebración de una sesión conmemorativa el día 28 de los corrientes, fecha del natalicio de Martí, proyecto que había sido adicionado precisamente por el senador Vasconcelos con una enmienda relativa a la publicación de una obra del Apóstol para distribuirla gratuítamente ese día.

Señaló que, faltando solamente muy poco tiempo para la fecha indicada, no se había designado aún el orador que haría uso de la palabra en el citado acto.

A propuesta del senador Goderich, el Senado designó, en la propia sesión, al autor del proyecto, senador Agustín Acosta, para que pronunciara dicha pieza oratoria.

Al llegar a este punto la sesión, se hizo un paréntesis para efectuar la sesión secreta que dejamos consignada, y se reanudó tras de ésta con la lectura de la serie interminable de mensajes del Poder Ejecutivo y la Cámara de Representantes que congestionaban, prácticamente, la orden del día.

Todos ellos fueron remitidos a distintas comisiones permanentes o el Senado se limitó a darse por enterado, según los casos.

A petición del senador Rosado se dejó sobre la mesa el mensaje del Ejecutivo, devolviendo al Senado, con objeciones, el proyecto de ley por el que se concede un crédito de 1.300,000 pesos para la terminación del acueducto de Santiago de Cuba, a fin de que pueda ser reconsiderado dicho veto en una sesión próxima, tan pronto como se encuentren en el hemiciclo las dos terceras partes de los miembros integrantes de dicho Cuerpo, que es el quórum que se requiere para ello.

También quedó sobre la mesa, a instancias del senador Gonzalo del se requiere para su ratificación el proyecto de ley del Congreso relativo al servicio de telegrafía y radiotelegrafía de la República, ya que se se requiere para su ratificación el quórum análogo al anterior.

Finalmente se accedió a la proposición del senador Goderich de que se incluyera en la orden del día de hoy la proposición de ley del Senador Dolz, reproducida ayer tarde, concediendo un crédito de 30,000 pesos para la construcción de una carretera que enlace la central con la estación de ferrocarril de Las Mangas; y de que se dedicase, a partir del primer lunes de febrero, una hora diaria de sesión a discutir su proposición de ley, también reproducida ayer, creando una institución privada denominada Caja General de Jubilaciones y Pensiones de Empleados de Bancos.

El senador Goderich apuntó que resultaba necesario que los empleados de un banco dispusieran de un seguro, y que el senador Albanés, presidente de la comisión de Hacienda y Presupuestos le había prometido tener dictaminada la proposición para ese día.

Otras proposiciones de Ley

También se hubieron de reproducir en la sesión de ayer tarde las siguientes proposiciones de ley:

Del senador señor Vasconcelos, concediendo amnistía a los condenados por sentencia firme. (Delitos comunes); y transfiriendo a la señorita María Caneda y del Junco, la pensión que disfrutaba su señora madre; del senador señor Albanés, regulando las trasmisiones radioeléctricas; modificando el artículo 261 y otros del Código Notarial. (Jubilaciones y Pensiones); e instituyendo la Comisión Nacional del Café.

Del senador señor Capestany sobre examen de procuradores; autorizando la constitución de sociedades destinadas a realizar operaciones de crédito en beneficio de sus miembros. (Banco de Crédito para Obreros); y concediendo pensión a la señora Salustiana Milanés Basán, viuda del Patricio Ignacio Tamayo, y a la patriota Araceli Montejo, viuda del coronel del Ejército Libertador Walterio Jones.

Del senador Illas, autorizando la celebración de las corridas de toros en cada una de las capitales de provincia; concediendo crédito para la construcción de la carretera de La Maya a Guantánamo y Caimanera; concediendo crédito para las obras del acueducto, alcantarillado y pavimentación de la ciudad de Santiago de Cuba; y creando un Banco privilegiado de Emisión, Descuento y Depósito, denominado «Banco de la República de Cuba».

Y del senador señor Goderich, disponiendo que se abone sin descuento alguno la pensión que le fué concedida al doctor Santiago García Cañizares.

Mañana se reunirá el CND cameral para elegir su candidato oficial a la Presidencia de la Cámara.—Solicitarán una sesión extraordinaria para plantear la crisis a la Mesa de ese Cuerpo.—Los liberales respaldan al Dr. Márquez Sterling.—Aprobó el Senado las designaciones de los miembros de la Comisión de Servicio Civil.—Los Presidentes y Secretarios eligieron nueva Directiva.—Aceptó el Ejecutivo Provincial Cenedista pinareño la renuncia a Cuervo Barrena.—Caíñas Milanés no sabe nada oficialmente de la renuncia del Dr. Recio.—Abordará el Senado el sorteo próximamente.—Notas sintéticas del Congreso.—De política menuda.—Palacio.—Otras noticias interesantes sobre el movimiento de la política

MOVIMIENTO POLITICO

TOPICOS Y COMENTARIOS

El Congreso, como representación del pueblo, debe ser el más llamado a actuar dentro de normas patrióticas a la solución de los problemas que confronta el país. No debe haber un criterio exclusivista, apasionado por los dictámenes de un partido o de un núcleo social, para impulsar la legislación en sentido determinado. Su acción ha de ser franca y entusiasta hacia el cumplimiento de un sagrado deber: el mejor servicio de la nacionalidad.

Cámara y Senado, interpretando el pensamiento del Apóstol—cuyas palabras deben ser evangelio cívico en todo momento—, debe simplemente ajustarse al anhelo popular: y ninguno más fijo y fervoroso que ir rápidamente a la realización de la Asamblea Constituyente.

En esto, aparte de la necesidad legal, hay una razón sentimental que es menester atender: todo pueblo afirma su raiz jurídica en la Constitución. Es lo fundamental e inexcusable. En las más antiguas monarquías europeas, la Constitución apenas si existe, es algo inherente a la tradición, al status establecido sin precepto y sin antecedente. Una especie de sanción tácita que determina una orientación o que causa un efecto, sin que materialmente haya concepto determinante. Es la opinión oral, a través de las centurias, del espíritu público, la que encauza en su origen a las demás leyes.

La opinión ambiental en el Congreso de ir rápidamente a la Asamblea Constituyente, no es sólo un deber político, sino una interpretación de la voluntad popular. Decidirse a hacer un Código Electoral en el cual se consignen las más puras garantías para que en el orden colectivo y personal puedan manifestarse las más equívocas ideas, entra de lleno en el concepto del deber que como representante está investido. En el hombre público lo esencial es el conocimiento previo, la actitud inteligente que asuma frente a las grandes determinaciones populares. De ahí que los legisladores, en su esfuerzo de servir el bien público se dispongan a darle la mayor actividad a los trabajos que han de conducir a la reunión de la Constituyente.

Mañana, en reunión que al efecto realizará la Comisión Especial del Senado, se trazarán las líneas generales de la nueva legislación electoral. Es el primer paso que da la citada comisión hacia la total encomienda que en estos instantes le da la opinión general del país.

La presente foto recoge la nota palpitante de anoche en la Estación Terminal. Aparece en ella el numeroso público que concurrió a despedir al Presidente de la República, coronel Laredo Bru, y al Jefe del Ejército Constitucional, coronel Fulgencio Batista, que embarcaron hacia la provincia de Santa Clara.

"Jornal mínimo de $1.20 al día tendrán los cortadores de caña".

Notas sintéticas del Congreso

Desde horas de la mañana de ayer comenzó la actividad capitolina con la reunión de los Comités de los cuatro Partidos políticos en la Cámara de Representantes.

Acción Republicana

El Comité Republicano, después de dos horas de reunión a puertas cerradas, dió a conocer a los periodistas por conducto del Secretario, que se habían aceptado las renuncias presentadas, considerando separados de ese organismo a los integrantes del mismo que no observaron en el hemiciclo la línea de conducta fijada en relación con los últimos acontecimientos.

Así mismo acordó dicho Comité, «mantenerse en un plano de serena y reflexiva oposición, siempre de acuerdo con las orentaciones que marque el Ejecutivo Nacional del Partido».

Unión Nacionalista

En el tercer piso, donde se encuentra instalado su Comité Parlamentario, se congregaron los representantes Punistas, quienes estuvieron reunidos cerca de una hora.

Al terminarse la reunión, fuimos informados de que sólo se había celabrado un cambio de impresiones en torno a tópicos de actualidad, pero sin adoptarse acuerdos en firme.

Partido Liberal

Bajo la presidencia del Dr. Eduardo Suárez Rivas, a quien no se le aceptó la renuncia que tenía presentada de su cargo de «líder», se reunió el Comité Cameral del Partido Liberal.

Finalizada la reunión se nos comunicó que se había tomado el siguiente acuerdo: Considerar separados automáticamente del Comité a los miembros del mismo que infringieron el anterior acuerdo de ese organismo y aceptarle las renuncias a los que la hayan presentado».

También acordó el Comité Parlamentario Liberal propiciar la formación de un block de Representantes integrado por los que se opusieron a la destitución del Dr. Miguel Mariano Gómez, sin que ello signifique que se pierda la fisonomía propia del Comité.

Conjunto Nacional Democrático

Aunque no celebró sesión oficialmente el Comité Cenedista Cameral, el repórter pudo observar distintos grupos de congresistas de ese Partido que conversaban al rededor de los problemas que hoy confronta la Cámara Baja con motivo de la crisis de su mesa.

En el Conjunto existe más actividad que en los restantes Partidos, a causa de que en su seno se debaten distintas aspiraciones, pues no obstante la mayoría que mantiene la candidatura del Dr. Antonio Martínez Fraga, existe otro núcleo que respalda al Dr. Antonio Bravo Acosta, basándose en que Oriente debe estar representada en la Mesa.

Como se sabe, en el ticket que se ha confeccionado a base de Martínez Fraga, Presidente, y Joaquín Pedraza y Carlos M. Palma, Secretarios, está representada Las Villas por dos congresistas, y la Habana, por uno.

Pero esa cuestión regionalista que se ha planteado, ha sido estimada por los partidarios de Martínez Fraga, como un ardid político, por cuanto en la Mesa actual su Presidente y los dos Secretarios, son Representantes por la Habana, así como también los dos miembros de la Comisión de Gobierno, y sin embargo de ello, no hubo protestas en ese sentido.

La Crisis

Con motivo de haber aplazado su regreso el Dr. Márquez Sterling, que según rumores circulantes en los pasillos camerales, irá a la toma de posesión del Presidente Roosevelt, parece que también se demorará la crisis en la Mesa cameral, ya que se espera la vuelta del actual Presidente para producirla.

Acontecimientos

Ahora bien, aunque nadie duda de que de todas formas se habrá de producir la renovación de la Mesa de la Cámara, muchas son las especulaciones que se vienen haciendo alrededor de este acontecimiento.

El acuerdo del Comité Parlamentario Liberal respaldando al doctor Márquez Sterling en la Presidencia de la Cámara, ha sido interpretado en el sentido de que éste se amparará en la actitud de sus compañeros de Partido para no presentar su dimisión.

¿Destitución?

Y como quiera que el núcleo mayoritario desea la renovación de la Mesa, se presume que, caso de que el Dr. Márquez Sterling no renuncie, le será planteada una cuestión de confianza, y si persiste, la destitución violenta.

Los Representantes que defienden al Dr. Márquez Sterling, consideran que el mismo no ha cometido ningún hecho delictuoso que pueda determinar su cese en la Presidencia. Los liberales dicen que por ser una posición del Partido —la única de significación que ostenta—debe mantenerse al actual Presidente y a ese objeto lucharán hasta el final.

Pero los integrantes del block mayoritario estiman qué la Cámara no debe tener en su máxima jefatura a quien no cuenta más que con una minoría de ese Cuerpo Colegislador.

Y con estos argumentos llegarían si fuera preciso a la destitución, caso de que el Dr. Márquez Sterling se obstine en querer permanecer en la Presidencia, en contra de la mayoría de la Cámara.

Resultados

Como final de todo lo expuesto se esperan sesiones de intensos debates en la Cámara Baja. Es más —los pesimistas— vaticinan situaciones difíciles y hasta hechos de violencia entre los Representantes por el problema de la Mesa.

El hecho de que los Comités Liberal y Republicano, acordaran la separación de los miembros de los mismos que no acataron anteriores acuerdos, se estima como el primer caso de violencia producido.

Muchos pensaron que el período de receso transcurrido, serenaría los excitados ánimos de diciembre, pero la realidad, en esta oportunidad manifestada en los acuerdos de los citados Comités, se ha encargado de demostrar el fracaso de esas ilusiones.

No hubo quórum

Y para ratificar lo anteriormente relatado, de que todo el interés de los congresistas radica en la Mesa de la Cámara, pudimos observar cómo el señor Germán S. López, que fungió ayer de Presidente, se vió obligado a levantar la sesión por falta del quórum reglamentario.

Setenta y un Representantes contestaron al pase de lista, pero ni cincuenta tenían deseos de que se celebrara la sesión y lo prueba el hecho de que ni siquiera se pidió la rectificación del pase de lista, cosa muy usual en la Cámara, hasta por dos ocasiones.

Colegiación de Abogados

El Dr. Francisco Lorié Bertot, Representante Liberal por Oriente, ha presentado a la Mesa de la Cámara una proposición de ley, por la cual se derogan los decretos que suprimieron los artículos 328 y 329 de la Ley Orgánica lel Poder Judicial, que imponía la colegiación obligatoria de los Abogados.

Estima el Dr. Lorié para fundamentar su proposición que habiendo cesado las causas que determinaron la adopción de esa medida, se hace necesario robustecer los organismos oficiales, que no otra cosa son los Colegios de Abogados, a fin de que puedan tener un mejor control sobre dichos profesionales.

Revalorización de terrenos

En el segundo llugar de la orden del día de la Cámara, se encuentra la proposición del señor José Manuel Castillo sobre la revalorización de terrenos en compra-ventas a plazos.

Como se sabe, a dicha proposición de ley han sido presentadas distintas enmiendas que tal vez dilaten su aprobación, pero su primer firmante, el Representante habanero señor Castillo, tiene anunciada una manifestación para popularizar la ley, la cual tendrá efecto el próximo día 24, con la asistencia de numerosos trabajadores pertenecientes a la Asociación Pro-Abolición de Censos Tributarios, de Defensa Nacional del Vaquero, de Pro-Revalorización de Terrenos a Plazos y de las Cooperativas Agrícolas de Batabanó, Alquízar, Güira de Melena y otros términos.

Sesión Secreta

En el Senado se abrió la sesión a las cuatro de la tarde, pero momentos después fué acordada una sesión secreta, la que duró más de una hora.

No obstante lo reservado de la sesión el repórter pudo saber que en la misma se trató del sorteo que efectuará el Senado y de los delegados de la Comisión del Servicio Civil recientemente designados.

El Sorteo

En relación con la celebración de un sorteo para determinar los períodos cortos y largos de acuerdo con lo que determina un precepto de los vigentes Estatutos, se nos informó que se había acordado que dicho asunto, que esta compendiado en una proposición del Senador oriental Luis Caíñas, sería tratado en la próxima sesión pública.

La Comisión del Servicio Civil

En la que respecta a la reorganización efectuada en la Comisión del Servicio Civil, fueron aprobados los siguientes nombramientos: Dr. Estanislao Cartañá, Presidente; José R. del Cueto y Félix del Prado, delegados por CND; Coronel Julio Aguado, delegado por el PUN; Juan Miguel Haedo, delegado por el Partido Liberal; Mario Fernández, delegado por Acción Republicana; Francisco Herrera, delegado por el Partido Unionista Cubano; Jorge Fernández de Castro y Mariano Domingo y Morales del Castillo, delegados de libre designación; Máximo Alvarez Mena, Jefe del Despacho; Secretario y Leopoldo Giménez Lanier, jefe examinador.

"Entra el Estado en posesión de la C. de Zapata".

De política menuda

El Ejecutivo Provincial del CND pinareño aceptó la renuncia del doctor Cuervo

Nos comunica nuestro corresponsal en Pinar del Río, señor Rodríguez, que el Comité Ejecutivo Provincial del CND, aceptó la renuncia que tenía presentada el senador por aquella provincia doctor Guillermo Cuervo Barrena, del cargo de Presidente de ese organismo.

Tambien se acordó reunirse oportunamente para trazarse la línea de conducta que seguirán los congresistas de dicho partido y ese Ejecutivo.

Sobre este asunto interrogamos anoche a la salida del Senado, después de haber presidido la asamblea pública que ha abierto la Comisión del Tabaco, al doctor Cuervo, quien nos manifestó que desconocía el acuerdo pero que impuesto de él mismo por nosotros, solo le restaba declarar que estaba complacido por cuanto su dimisión era de carácter irrevocable.

La renuncia del doctor Recio como Presidente del liberalismo

En los pasillos del Senado charlamos ayer brevemente con el jefe Provincial del liberalismo de Oriente y senador por aquella región señor Luis F. Caíñas Milanés, a quien interrogamos en relación a la crisis que sufre el Partido Liberal con motivo de la renuncia que de sus cargos de presidentes de los Ejecutivos Nacional y provincial de Camagüey, ha presentado el comandante Enrique Recio.

A dicha pregunta el senador Caíñas nos contestó de manera enfática, que a pesar de que todo el mundo conocía la dimisión del señor Recio, él que ostenta la Primer Vice-Presidencia del Ejecutivo Nacional, no conocía nada oficialmente.

«Lo que quiere decir —terminó diciéndonos el señor Caíñas— que el señor Recio no ha renunciado todavía la suprema dirección del Partido Liberal no obstante haberlo hecho público por la prensa».

La Asociación de Presidente y Secretarios del Partido Liberal

En Tejadillo 18 y medio, celebró sesión el pasado domingo, la Asociación de Presidentes y Secretarios del Partido Liberal habanero, para verificar elecciones para designar los miembros de su nueva Directiva.

Fueron electos presidente el doctor Alvarez Goenaga y Secretario el señor Evelio García.

Al acto asistieron numerosos representativos del liberalismo en esta provincia

Son opuestos los cosecheros y los tabaqueros de Santa Clara a la ley de Defensa del Tabaco en estudio

Los representativos de esa provincia, sin embargo, creen que se podría conceder un subsidio al veguero en vez de comprar el tabaco sobrante de cada cosecha para quemarlo

Continuaron informando anoche ante la Comisión de Asuntos Tabacaleros del Senado de la República las clases interesadas en el proyecto de defensa del tabaco que se ha presentado en dicho Cuerpo Colegislador.

Asistieron las representaciones de los cosecheros, obreros y comerciantes de la provincia de Santa Clara.

Por Cabaiguán, Antonio C. Márquez, Salustiano Hernández, José Ch. Milá y Enrique Galiano; por Camajuaní, doctor Sergio M. Valdés, Juan Hernández y Carlos Riego; por Vueltas, Raimundo Torres y Antonio G. Salazar; por Remedios, Ricardo Fernández y Francisco María Gómez; por Placetas, Antonio Fernández y Pérez Galiano; por Manicaragua, Ernesto Valladares, Pastor Couceiro, Bonifacio del Hierro y Remigio Bravo; por Manajanabo, Aniceto Hernández y Antonio Rodríguez; y por Cumanayagua, Manuel Diego Pardo.

Presidió la reunión el Senador Guillermo Cuervo Barrena, presidente de dicha Comisión, y concurrieron también a la misma los Senadores Justo Luis del Pozo, Lucilo de la Peña, Rosado y Pedraza.

Los comisionados entregaron una exposición en la que se declaran contrarios al proyecto de ley presentado al Senado, pero el doctor Remigio Bravo formuló un voto particular favorable al mismo, aunque haciéndole determinadas objeciones acerca de la cosecha en que se realizaría la restricción, la compra del rastrojo por el Gobierno a 5 pesos el quintal, la inclusión de los especuladores en el artículo noveno del proyecto y la conveniencia de que se estimulase al arrendatario concediéndole el disfrute de cuanto hubiese sembrado.

Los vegueros de Manicaragua, en particular, combatieron el precio mínimo de diez pesos y cinco pesos el quintal de tabaco que se fija, por estimar que el tabaco es inadaptable a ese sistema, y considerar que el costo de producción en dicha zona es de unos ocho pesos.

Los de Camajuaní expusieron que, aunque creen plausible y patriótica una legislación en beneficio del tabaco, no pueden menos que manifestarse a favor de la modificación de numerosos preceptos que estiman que constituyen una amenaza de ruina para sus negocios; y protestaron de la restricción y del precio de cinco pesos también para el tabaco que adquiere el Gobierno para destruírlo, por ser su costo mayor y porque la operación se presta al fraude.

Se mostraron así mismo partidarios de una política de propaganda y defensa del tabaco, aceptaron la prohibición de cortar hojas de semilla y libra de pie y abogaron por la destrucción de los plantíos tan pronto se termine la recolección.

Protestaron de la prohibición del trasiego de tabaco de una provincia a otra, recomendaron la política de los tratados comerciales, por estimar que no había exceso de producción, sino carencia de demanda; y les pareció muy limitado el plazo de cinco años que se fija en el artículo 15 del proyecto para los contratos de fines tabacaleras, teniendo en cuenta el tiempo que se emplea en fomentarlas.

Y terminaron pidiendo que se ampliara la legislación con la creación de Bolsas del Tabaco y la exigencia de representación legal a los compradores.

Los Senadores asistentes a la reunión formularon una serie de preguntas a los representantes de la provincia de Santa Clara, a fin de aclarar distintos puntos y complementar otros.

El senador Justo Luis del Pozo preguntó a los informantes cómo verían el establecimiento de un subsidio, con carácter devolutivo al Estado, en lugar de la adquisición del tabaco sobrante a cinco pesos el quintal, manifestándose éstos a favor del subsidio; y qué les parecería el establecimiento de almacenes afianzados en el interior de la República, para que pudieran llevar a los mismos su tabaco, en lugar de traerlo a la Habana, extremo que también les pareció muy beneficioso, por entender que así el veguero de la región podría conocer directamente el precio de venta.

También le significaron, contestando a interrogaciones suyas, que había comerciantes y almacenistas por aquellas zonas que refaccionaban a los cosecheros y que el tipo de interés fructuaba entre el 25 y el 50 por ciento.

La sesión se terminó ya bien entrada la madrugada.

Hoy, a las nueve de la noche, acudirá a informar la representación de los cosecheros orientales.

MAÑANA DESIGNARA EL CND, SU CANDIDATO OFICIAL A LA PRESIDENCIA DE LA CAMARA

Según noticias que obtuvimos anoche, mañana miércoles a las diez de la mañana se reunirá el Comité Parlamentario del CND cameral al objeto de resolver el problema que se debate en ese organismo con motivo de las aspiraciones que mantienen a la Presidencia de dicho cuerpo colegislador los doctores Antonio Martínez Fraga y Antonio Bravo Acosta.

En esta sesión, según se nos informó, se determinará por el Comité el candidato oficial del partido, al más alto sitial de la Cámara Baja.

La sesión cameral del miércoles

Después de la reunión del Comité del CND cameral, los miembros integrantes del mismo presentarán una moción en sesión pública, solicitando sea convocado dicho cuerpo para una sesión extraordinaria el próximo martes, para tratar de la renovación de la Mesa, que es uno de los más valiosos y eficaces del doctor Laredo Bru.

DISTRITO FISCAL CENTRO ADMINISTRACION

Habana, enero 18 de 1937.

Señor Director del periódico DIARIO DE LA MARINA.

Ciudad.

Muy distinguido y estimado amigo: Con sorpresa indecible he leído en su popular diario, en la edición correspondiente al día de ayer, el segundo párrafo de la «Carta Abierta», dirigida a esa admirada Dirección por el estimable doctor Manuel Dorta Duque, ex-Secretario de Hacienda, a quien guardo y guardaré siempre todo el respeto a que es merecedor, en relación con su actuación durante el tiempo que desempeñara la Secretaría de las Finanzas, y a la cual ofreciera todas sus energías y profundos conocimientos al logro de que, reorganizando sus principales fuentes de recaudación, éstas alcanzaran el montante estimado por técnicos especializados en la materia. Y digo sorpresa, porque me figuro que el doctor Dorta Duque ha sido erróneamente informado en lo que respecta al Departamento Fiscal bajo mi administración, por cuanto en él NO SE VERIFICO, EN NINGUN MOMENTO DURANTE SU ACTUACION, MOVIMIENTO DE PERSONAL ALGUNO (a excepción de UNA cesantía por incumplimiento de los deberes, dictada contra un empleado secundario). Así mismo el AUMENTO en la recaudación que ha venido obteniendo esta Administración Fiscal y al que hace mención el distinguido ex-funcionario, ha sido, en todo tiempo, en forma gradual, esto es, mes a mes. A partir de la fecha en que tomé posesión del cargo, para el cual, inmerecidamente, se me designó en el año de 1933, y según los Estados Comparativos que obran en la Secretaría y rendidos por el que suscribe, estos AUMENTOS se han logrado en todos sus meses, sin contratiempo alguno, y sin que se efectuaran cambios en la mayoría del personal antiguo que desde esa fecha viene prestándome su colaboración.

Agradeciéndole la publicación de las anteriores líneas aclaratorias, quedo como siempre atto. amigo y S. S. **Dr. Marcelino García Paredes**, Administrador, Distrito Fiscal Centro

Acción Republicana afirma su adhesión a su líder máximo

Desenvolverá una labor de fiscalización legislativa. Los acuerdos adoptados anoche

A las cuatro de la tarde de ayer, se reunieron el Comité Ejecutivo Nacional de dicho Partido en el local del Círculo del mismo, Obispo esquina a Compostela, y después de un cambio de impresiones se acordó declararse en sesión permanente, recesando hasta las nueve de la noche a fin de que pudieran concurrir los señores legisladores pertenecientes al Partido que previamente habían sido invitados para el acto.

A las nueve continuaba la sesión recesada, encontrándose presentes todos los legisladores que en la actualidad militan en las filas de «Acción Republicana» y los señores miembros del Comité Ejecutivo Nacional, bajo la presidencia del doctor José Manuel Gutiérrez, y ocupando las Secretarías los señores Ricardo Campanería y doctor Manuel Mencía y después de un amplio debate se adoptaron los siguientes acuerdos:

PRIMERO: Ratificar una vez más, la confianza que tenemos depositada, en el Jefe de nuestro Partido, doctor Miguel Mariano Gómez Arias, y respaldar la actitud por él asumida frente a los últimos acontecimientos.

SEGUNDO: Mantener la actual estructuración de nuestro organismo parlamentaria en la Cámara de Representantes, conservando la cohesión existente entre todos sus miembros respecto a las líneas de conducta que en el futuro se determinen por el mismo.

TERCERO: Con independencia de la autonomía del Comité Parlamentario, éste observará las disposiciones de los Organismos superiores del Partido y prestará acatamiento a las normas de carácter político que por él se tracen.

CUARTO: Desenvolver una labor fiscalización, a tono con las futuras política y legislativa, de oposición y orientaciones, inspirada en los altos intereses nacionales.

QUINTO: Ratificar el cumplimiento de los acuerdos anteriores sobre equivalencia a resignaciones de aquellos miembros del Comité Parlamentario que se manifestaron contrarios a las determinaciones del mismo.

En el Capitolio Nacional a los 18 días del mes de enero de 1937.

El nuevo Director del Hospital «Mercedes»

A propuesta del Secretario de Sanidad, el Presidente de la República firmó un decreto designando Director del Hospital «Nuestra Señora de las Mercedes» al doctor Puente Duany.

P A L A C I O

El viaje a las Villas del Presidente de la República, emprendido anoche no le impidió recibir a más de ochenta personas que pasaron, en un numeroso grupo, a su despacho.

Los pequeños caficultores

Una nutrida representación de pequeños caficultores de la región oriental representando a doce términos municipales de aquella provincia, se entrevistó con el Presidente de la República.

Estaba integrada por Angel Garrido y Genaro J. Salgues, por Yateras; Primo Batista, Joaquín Castillo y Agustín Burón, por Songo; Fermín Lardayt, por el Cobre; Miguel Angel Moncada, por Palma Soriano; José González Fernández, por Jiguaní; Francisco Bonne, por Sagua de Tánamo; Juan Sale, José Quesada y José Rodríguez, por Guantánamo, etc., etc.

El señor Alfredo Thaureaux, que la presidía, después de la entrevista declaró que habían entregado al Coronel Laredo Bru una exposición amplia y detallada, explicativa de los motivos que tienen los pequeños cosecheros de café para oponerse a que sea modificada la ley vigente sobre la materia así como las resoluciones dictadas por el Gobierno y por el Instituto de Estabilización del Café.

«Somos, dijo el señor Thaureaux, partidarios del mantenimiento de la actual legislación, como también de la existencia del Instituto de Estabilización del Café. Y esperamos que el Gobierno exija a los exportadores los requisitos que deben cumplir, pues de lo contrario sufrirían perjuicios los pequeños caficultores.

Terminó el señor Fhaureaux diciendo que el Presidente de la República les prometió proceder con justicia.

Declaraciones del Dr. Estanislao Cartañá

El ex-Secretario de Justicia del Gabinete del doctor Gómez, licenciado Estanislao Cartañá hizo en Palacio las siguientes declaraciones, respondiendo a preguntas de los repórters.

«Tengo la seguridad de que la inamovilidad de los empleados públicos amparados por la Ley del Servicio Civil será un precepto Constitucional, así como la creación de la carrera administrativa.»

«El señor Presidente está inspirado en este propósito y me atrevo a afirmar que impondrá el cumplimiento de las resoluciones de la Comisión que presido.»

«Es grave daño el que se infiere al empleado público cesanteándolo de un plumazo sin expediente previo. Cuando el ciudadano se decide a servir al Estado en cualquiera de sus oficinas, a los seis o siete años está completamente desconectado de sus amigos antiguos, entonces dedicados al comercio, a la banca, a la industria o a negocios particulares y se le condena a morirse de hambre con toda su familia.»

«La mayor satisfacción, continuó el doctor Cartañá, que he experimentado en mi vida de hombre público, fué cuando entregué la Secretaría de Justicia. Como mantuve a todos los empleados en sus puestos, éstos agradecidos me acompañaron hasta que abandoné el edificio.»

«Al siguiente día de haber anunciado que no decretaría cesantías, dijo el nuevo Presidente de la Comisión del Servicio Civil, el trabajo rendido por mis subalternos en la Secretaría de Justicia aumentó considerablemente, porque trabajaron sin preocupaciones.»

«Siempre he considerado que la empleomanía no puede ser carne podrida en las fauces de la política.»

Una última pregunta le fué hecha al doctor Cartañá quien respondió que no reanudará su labor como Presidente de la Comisión del Servicio Civil hasta que el Senado de la República no aprobase la designación con la que le ha honrado el Presidente doctor Laredo Bru.

El Presidente visita al Comandante Franco Granero

A las seis de la tarde el Coronel Federico Laredo Bru abandonó por breves minutos Palacio dirigiéndose en compañía del Secretario de Hacienda Ingeniero E. Montoulieu, de sus ayudantes de guardia a la residencia del Jefe de la Casa Militar del Presidente, Comandante Franco Granero.

Desde hace varios días el Comandante Franco Granero se encuentra recogido en su hogar. Su estado de salud es satisfactorio, según dijo el doctor Sousa, habiéndole recomendado absoluto reposo en su convalecencia.

Regresó el Secretario del Trabajo

Después de algunos días por la región oriental, regresó ayer a la capital el Secretario del Trabajo, doctor Juan Miguel Portuondo Domenech.

Visitó al Presidente informándole de la labor realizada conforme al plan que se está llevando a cabo en relación con el desplazamiento de los antillanos.

Charlando con los repórters, dijo que en Santiafo de Cuba sostuvo una entrevista con los cónsules de Haití e Inglaterra, indistintamente, en la cual ambos representantes consulares quedaron al corriente de los motivos que tiene el Gobierno cubano de adoptar esa medida para emplear a miles de ciudadanos cubanos que hoy se encuentran sin empleo.

El doctor Portuondo Domenech manifestó que tanto el Cónsul de Haití como el de Inglaterra comprendieron las razones patrióticas a los fines que se propone el Gobierno cubano, solicitando a su vez que en relación con el reembarque de los antillanos se les preste el mejor trato. Se llegó al acuerdo que ambos cónsules designen un delegado para que presencie estas operaciones.

El Secretario dijo que el Coronel Laredo Bru había firmado un decreto por el que se autoriza a comenzar el plan de desplazamiento y reembarque de los antillanos.

Telegramas de protestas

En la Secretaría de la Presidencia se han recibido dos telegramas dirigidos al Presidente de la República firmados por Miguel Fernández Peña, Alcalde de Puerto Padre, Ramón Pérez, Presidente de la Cámara de Comercio y los Presidentes de los Gremios de Tabaqueros y Chauffeurs de la propia localidad, pidiéndole no autorice la canalización de la Laguna de la Leche por estimar que causaría enormes perjuicios a los miles de obreros que libran su sustento en los puertos públicos autorizados.

El doctor Manuel Costale Latatú

A propuetsa del Secretario de Sanidad firmó ayer el Presidente un decreto designando Director del Hospital «Calixto García», al doctor Manuel Costales Latatú.

El doctor Costales, según informes, tomará posesión hoy a la una de la tarde del cargo, concurriendo al acto, los miembros del Claustro Universitario.

Nuestro informante dijo que asistiría el Secretario de Educación. Agregó que unas de las primeras medidas que adoptaría el nuevo director será la de hacer entrega de las salas a los profesores de la Facultad de Medicina.

El Dr. Jesús María Bouza Goas

El Presidente de la República firmó ayer, a propuesta del Secretario de Comercio, un decreto designando al doctor Jesús María Bouza Goas, Director General de Seguros en la Secretaría de Comercio.

Los Nacionalistas de Sancti-Spíritus

Una comisión de nacionalistas de Sancti-Spíritus, presidida por Rafael Díaz, se entrevistó con el Presidente de la República.

Los citados políticos dijeron que el Jefe del Estado les había prometido tratar con equidad y justicia al Partido Nacionalista.

Otras audiencias

El Corone Laredo Bru recibió a las siguientes personas:

Antonio Suárez Simón, Representante a la Cámara; Walter Blonquist, representante de la prensa Sueca de América, para hacerle una entrevista al Presidente Ricardo R. Duval, Magistrado del Tribunal Supremo; Luis Luis, José B. Ruiz, Narciso Nonell, Escolástico Fernández, Alcalde de la Esmeralda; Carlos A. Acosta, Alberto Sierra, jefe Nacionalista de Vueltas; José Fernández Valdés, Celestino Sánchez Sarduy.

Congresistas con el Presidente

Cambiaron impresiones con el Presidente de la República, los congresistas Antonio Martínez Fraga, Marino López Blanco, Joaquín Pedraza, José Veitia, José Ferrer Morejón y J. del Pino.

Los senadores Justo Luis del Pozo, Gonzalo del Cristo, Octavio Pedraza, Carlos Font, Agustín Acosta y Ernesto Rosell.

Interesándose por varios industos

Visitó al Presidente de la República el senador Ramón del Collado.

Dijo que se había interesado con el Jefe del Estado por el indulto de Senen Gómez Camizo y seis personas más condenadas en la causa numero 76 por infracción de la Ley Forestal.

Con el Secretario de la Presidencia

Se entrevistaron ayer con el Secretario de la Presidencia el Subsecretario de Comunicaciones doctor José A. Cabrera, Federico Bosch, José Posada y otros políticos de Cienfuegos.

El Dr. Adalberto Ruiz Montaño

Ayer almorzó con el señor Presidente de la República, el Dr. Adalberto Ruiz Montaño, Abogado Consultor de la Presidencia de la República y figura prestigiosa del foro cienfueguero.

Es de advertirse la improba labor que al frente de dicho departamento, está realizando el Dr. Ruiz Montaño,

E. P. D.

LA SEÑORA

ANITA ARIAS DE FIALLO

HA FALLECIDO

Después de recibir los Santos Sacramentos y la Bendición Papal.

Dispuesta la conducción del cadáver para su enterramiento en el Cementerio de Santiago de Cuba, los que suscriben, esposo, hermanos y demás familiares de la extinta, ruegan a sus amistades encomienden su alma a Dios y acompañen sus restos hasta la Estación Terminal en la noche de hoy, a las ocho, desde la casa mortuoria, calle 12 esquina a Avenida 9, Ampliación de Almendares, favor que agradecerán eternamente.

Habana, 19 de Enero de 1937.

René Fiallo y Lluberes; Dr. Cristóbal, Antonio, Ernesto y Angel Arias Deschapte; César García; Aquilino García; Aurelio Raffo; Manuel de Granda; Fabio Fiallo; Arturo Rufiolo Fiallo.

E.C.D. 2016

EL GOBERNADOR DE ORIENTE Y 30 COMISIONADOS EXPONEN LAS ASPIRACIONES DE LOS CAFICULTORE

DESEAN QUE SE MANTENGA EL INSTITUTO DE ESTABILIZACION, QUE LES PROPORCIONA VENTAJAS

En breve se celebrará en Santiago de Cuba el Congreso Nacional del Café, al que concurrirán delegados de todas provincias. Los comisionados hablan con el Sec. de Agricultura

Treinta delegados, que representan la masa cafetalera de Oriente, con el Gobernador de aquella provincia Dr. Pérez André, celebraron en la tarde de ayer una conferencia de cuatro horas con el Secretario de Agricultura, Ingeniero Amadeo López Castro, tratando de los problemas de esta industria y haciéndose peticiones fundamentales al Gobierno respecto al mantenimiento del Instituto de Estabilización del Café y a la aplicación inmediata de la legislación sobre exportaciones de este producto.

A través de la conferencia los caficultores, el gobernador oriental y los miembros del Instituto del Café que concurrieron al acto, estudiaron todas las cuestiones relacionadas con la industria, haciendo historia de su crisis, causas que la han producido y medidas necesarias para estabilizar esta importante industria cubana.

El ingeniero Fernando Agete, dió lectura y comentó un amplio informe sobre la industria cafetalera en Oriente que rindió el pasado año con motivo de una visita hecha a aquella povincia en nombre de la Secretaría de Agricultura.

Disertaron también sobre el problema distintos caficultores representativos como los doctores Rosillo, Ortega y otros.

Las demandas de los caficultores

El Gobernador oriental doctor Pérez André, en un brillante discurso expuso al señor Secretario de Agricultura todo el proceso de la industria cafetalera en aquella provincia, donde dijo que estaba el 95 por ciento de la producción. Agregó, que era esta la hora de las grandes oportunidades de reconstrucción y renovación cubana, y que los cafeteleros orientales se habían reunido y enviado sus representantes a esta capital, para ofrecer en primer término su noble y entusiasta cooperaein a la obra de formidable esperanzas que estaban realizando el Jefe del Ejército Constitucional Coronel Batista, el Presidente de la República, doctor Laredo Bru y el Secretario de Agricultura Amadeo López Castro en favor de la vida agrícola en general. Concretando la petición de los caficultores orientales dijo que solicitaban del Gobierno el mantenimiento del Instituto de Estabilización del Café como un organismo necesario cuya actuación había obtenido rápidamente importantes mejoras para la industria y el cual con los nuevos rumbos y planes trascendentes de la nueva hora cubana, podría intensificar sus labores retornando a la industria cafetalera su auge y prosperidad que no eran útiles solamente a la provincia de Oriente sino a toda la República. Que pedían además, la aplicación de todas las medidas sobre exportación del café.

Congreso Nacional del Café en Oriente

El doctor Pérez André dando meta a su magnífica disertación, que fué un verdadero exponente de optimismo y sabiduría, anunció la celebración próxima en la capital de Oriente del Congreso Nacional del Café, donde se reunirán los delegados de todas las provincias productoras, y los técnicos del Instituto del Café y de la Secretaría de Agricultura para hacer un estudio profundo y formular conclusiones, que marcarán orientación en las necesidades básicas de la industria cafetalera. Hizo una invitación especial al Ingeniero Castro para que concurriera a este acto y señaló como un detalle emocionante de ese Congreso, la elección de la Reina del Café para rendir homenaje a la mujer campesina que era ayuda valiosa en la vida y en el trabajo de nuestros agricultores.

Finalmente el doctor Pérez André expresó el aliento y el optimismo que estaban sembrando en todos los cubanos los planes en beneficio de Cuba los actuales gobernantes y pidió a todos los caficultores reunidos en la asamblea que al retornar a Oriente llevarán el propósito firme de organizarse para poder prestar una eficaz cooperación al Secretario de Agricultura, al Gobierno del doctor Laredo Bru y al Jefe del Ejército que estaban empeñados en la salvación de nuestra nacionalidad, por medio de una reconstrucción económica que asegurara el bienestar de cada uno de los hombres que trabaja.

Habla el ingeniero López Castro

El Secretario de Agricultura, Ingeniero López Castro, que durante las cuatro horas de la asamblea estuvo prestando su atención personal a todos los informes de los delegados y tomando parte en los debates sobre las cuestiones cafeteleras, hizo al final del acto importantes declaraciones para contestar a las manifestaciones del doctor Pérez André, Gobernador de Oriente.

Agradeció en primer término la cooperación ofrecida a la obra del actual gobierno po rel Gobernador y por todos los caficultres rientales; y dijo que así como en esta asamblea, con toda diafanidad y amplitud estaba dispuesto a tratar todos los problemas de la Secretaría de Agricultura, siguiendo una norma inquebrantable del actual Gobierno, de desarrollar sus planes dentro de los más amplios moldes democráticos y ateniendo a todos los intereses legítimos de los ciudadanos.

Anunció lo siguiente: Primero: que continuaría el Instituto del Café desarrollando su labor fundamental para orientar y mejorar la industria cafetalera; y que muy en breve se harían las designaciones de las personas que habrían de llevar a esa Institución los propósitos del actual gobierno. Segundo: que contando, con la cooperación del Gobernador de Oriente, del Instituto del Café y de todos los caficultores desarrollaría los trabajos para la formación de un censo de la industria cafetalera que sirviera de base a estudios y resoluciones sobre este ramo. Señaló la importancia de que los caficultores se organizaran inmediatamente.

Tercero: que con la cooperación del Instituto del Café prometía, atendiendo indicación del señor Gobernador de Oriente, que desde la próxima semana, bien por medio de un Boletín, o por una información efectiva, se daría cuenta a todos los caficultores de las operaciones que realizara el Instituto del Café.

Cuarto: que la Secretaría de Agricultura y él personalmente prestarían un concurso decidido y entusiasta al mayor éxito del Congreso Nacional del Café anunciado por el doctor Pérez André y que estaba seguro que este acto sería una página brillante de redención cubana en la paz, acaso tan brillante por su noble intención como tantas que escribieron con su heroismo y martirio los mambises orientales.

La lucha entre Europa y el Bolchevismo

La amenaza del bolchevismo se va manifestando con caracteres tan ominosos que hasta los más escépticos empiezan a percatarse de su naturaleza y de su alcance. En sus propósitos destructores, la Tercera Internacional asume apariencias distintas según las personas entre las cuales entiende adquirir prosélitos o a las que necesita ilusionar para que permanezcan inactivas. Cuando la Tercera Internacional se dirige a los demócratas convencidos, prociama la lucha contra el fascismo. Con este término no se designa a sistemas políticos con peculiaridades comunes bien definidas, sino simplemente a todos los que se resisten a ser devorados por el monstruo de la ideología soviética. Todos los que detestan la autoridad se sienten inclinados al bolchevismo. Y por eso contribuyen a la decadencia de Europa, que no podrá salvarse si en el momento decisivo no se verifica una reacción contra las maniobras de los que fraguan su perdición.

Alfred Rosenberg.

En realidad, no se trata de lucha entre fascismo y bolchevismo, entre dos «místicas», como dicen los franceses, o entre dos «ideologías», como imaginan algunos ingleses. La lucha se desarrolla entre Europa y el boschevismo. Hasta qué punto esa lucha está inspirada por el odio a la cultura o a ciertas instituciones no es fácil de elucidar. Un escritor francés, Pierre Fervaque, que conoció al actual mariscal soviético Tujachevski cuando era simple oficial y estaba prisionero en un campamento de Alemania durante la guerra, nos refiere que Tujachevski, según confesión propia, combatía con indiferencia por el zar o por el comunismo; lo que quería era destruir todo lo existente, para que alguien erigiera luego algo sobre las ruinas. Es preciso reconocer que el odio colectivo es un instrumento poderoso de política; consciente o irrazonado, surge súbitamente con un pretexto cualquiera y emprende, terrible, su obra destructora.

Otro señuelo para atraer incautos es la paz colectiva indivisible. Hay gentes que de buena fé aspiran a esa utopía, pero los bolcheviques la utilizan para sus fines particulares sin disimular siquiera sus propósitos con recato suficiente. Los discursos de Litvinov (alias Wallach, alias Finkelstein) en Ginebra nunca han tenido más finalidad que la de dividir, enemistar, disgregar, perturbar la convivencia internacional. Y lo mismo hacen sus secuaces.

No hace mucho que en Estrasburgo, junto a la frontera alemana, el comunista Thorez —no digo el francés Thorez, sino el comunista Thorez— en una macabra alocución incurrió en la declaración siguiente: «Nosotros amamos al pueblo alemán, al pueblo de Goethe, Marx, Engels, Heine y Thalmann; pero no lo queremos confundir con el vecino socialista nacional». Esta mención en un mismo plan de Goethe y de Thalmann parece confirmar que existe también una filosofía de los degenerados, con una aberración característica en la apreciación de los valores humanos. Claro es que no puede identificarse al comunista Thorez con el pueblo francés.

Pero llama la atención que las vilezas que aquel siniestro personaje se atrevió a proferir contra el canciller-presidente de Alemania no hayan tenido sanción ni rectificación, hasta ahora. Compárese en cambio lo que sucede en Alemania. La polémica contra Francia o contra el gobierno francés podrá haber sido más o menos violenta, pero jamás ha atacado nadie personalmente al jefe de Estado francés o al ministro presidente de la nación vecina. Es verdad que el gobierno alemán tampoco lo habría permitido. La diferencia de modales y la reflexión acerca de lo lícito y lo ilícito explican la emoción que causaron en Alemania los excesos oratorios del comunista Thorez, no sólo por la procacidad que revelan, sino porque el pueblo alemán se da perfecta cuenta de lo que los comunistas se proponen. Esas imprecaciones de pésimo gusto están en la misma línea de los incesantes esfuerzos de Litvinov Wallach Finkelstein para impedir toda inteligencia entre Francia y Alemania, para conseguir que sus relaciones mutuas sean emponzoñadas por desconfianza y suspicacia. Así se explica que todos los pactos convenidos por la Rusia soviética no hayan sido concertados para consolidar la paz o para favorecer el bienestar recíproco, no son más que elementos disolventes que tienden a aniquilar toda organización política. El pacto franco-soviético es ejemplo de esta tendencia.

Ridícula es la pretensión de los bolcheviques de erigirse en heraldos de la paz y de pretender laborar por la prosperidad colectiva. Millones de niños abandonados y hambrientos en Rusia, la miseria que es allí endémica y no puede ocultarse a los observadores, sugieren asombro por la desfachatez con que actúan los bolcheviques. Tal vez es esta despreocupación la que niebla la perspicacia de gobernantes y países que en la historia solían dar pruebas fehacientes de su clarividencia y que ahora van jubilosamente hacia el precipicio. Nos dicen algunos que si odiamos a Francia, hemos de desear la ruina de los franceses. Ya contestó el canciller-presidente en Nuremberg a ese aserto. Nunca ha deseado Alemania la destrucción de ningún gran centro cultural de Europa y sabe perfectamente que si uno de esos centros se desmorona, todos los demás sufrirán las consecuencias. Esta actitud de Alemania ha sido siempre igual, como lo demuestra su política. Por eso es erróneo el punto de vista de parte de la gran Prensa de Francia, que se figura que el comunismo, por ser enemigo de Francia, es el mejor aliado de Hitler. Esa suposición acabaría por hacer a Alemania responsable del comunismo en Francia. Estos acusadores olvidan que Alemania ha destruído el comunismo en sus propias fronteras, sin ayuda ajena, y no se puede alegar ahora que el socialismo nacional carece de capacidad o de energía para dominar y extirpar ese factor mefítico para la nación.

Lo que sucede en Alemania y la idea que preside su evolución no es cosa que se pueda trasladar a otros países. Es preciso recordarlo, porque no enmudecen las acusaciones de aspirar a una dictadura universal que se propagan contra el socialismo nacional. Si los demás pueblos logran preservarse de las amenazas disolventes y destructoras con la democracia u otro sistema tradicional de política, tanto mejor. Pero será justo concedernos que prescindamos de doctrinas extrañas. No condenamos los impulsos políticos y sociales de los últimos 50 años, pero creemos que necesidades nuevas requieren nuevos remedios.

Nuestra insistencia en denunciar los males del bolchevismo, aun después de haberlo extirpado de Alemania, se debe a que nos consideramos al mismo tiempo que alemanes, buenos europeos, y porque sabemos que la ruina de un país repercute inevitablemente en la suerte de los demás. No se podrá reprocharnos que tengamos por propios en la cultura los monumentos de nuestra civilización; las iglesias, los palacios, las bibliotecas. ¿Habríamos de asistir impasibles al incendio de las iglesias de Barcelona y a la destrucción del Alcázar de Toledo? Europa no es sólo una expresión geográfica, sino un concepto de solidaridad efectiva. Respetando todas las verdaderas formas de vida interior de cada pueblo, pedimos protección contra los gérmenes extraños de infección. Con esta voluntad de vida habrán de encontrarse caminos para salir de las terribles luchas presentes y colaborar todos en un magnífico resurgimiento de todas las naciones de actividad constructiva.

Alfred ROSENBERG

CARCAJADAS

A nosotros nos parece muy bien eso de la tregua en la competencia de azúcar, entre Cuba y Filipinas. Que Cuba combata con quien quiera, con cualquier otro punto, pero que no lo haga con ningún punto filipino.

Así que debe ponérsele a la competencia, punto también. Pero final.

* * *

Y a propósito de puntos, el de reunión de las señoras es, actualmente, «El Encanto», atraídas por los otros puntos, los de las medias de seda pura en tejidos de chifón y semidoble, en todos los colores etc. Hay que ver qué medias. Véalas en la planta baja (y conste, que no es la primera vez que las medias se dan en una planta. También están en las plantas de los pies.)

* * *

Un político ha dicho que «La política cubana ha tomado nuevo rumbo».

Pues debemos felicitarnos de que haya cambiado de sexo. Sí, porque, lo que ahora es rumbo, antes era rumba.

* * *

Y nada, que Ramón del Valle está empeñado en acreditarse como corredor de cambios (supongo que será de cambios de velocidad, que es lo indicado para un corredor) y, además, que tiene el mejor tipo de la Habana, hablando en plata. En plata española, vulgo pesetas. Así que, el que necesite un hombre de buen tipo (y pesetas) llame al teléfono M-7611.

* * *

Trescientos reclusos sin ropa ni zapatos, dice la Prensa que existen en la cárcel de Camagüey.

¡Qué horror! ¡Vaya un problema! Sí, porque el estar sin zapatos podría pasar ya que, para ser gente que no anduvo bien, el andar sin zapatos no es grave; pero unos hombres que han de estar, a lo mejor muchos años, recluídos, sin hacer nada, con las manos en los bolsillos, ¿cómo se las arreglarán, sin ropa?

Desnudos y con las manos en los bolsillos: ¡qué problema!

* * *

La noticia esa, de los reclusos, es de las que fuman en pipa, como suele decirse en dicho vulgar y humorístico (humorístico por el humo de la pipa.) Y puede decirse que «fuma en pipa» por lo mala; que, si fuera buena diríamos que fuma «Partagás y nada más». Los tabacos que fuma la gente buena, o llamada, «gente bien». Y la gente bien fuma «Partagás» porque es mejor.

* * *

«La Asamblea Constituyente será dueña de sus destinos».

Ya: eso siempre ha ocurrido con todas las asambleas; que siempre se han ocupado, antes que de otra cosa, de sus «destinos».

Sobre todo si son de cien «cocos» para arriba.

* * *

Vaya, ya están reanudadas las sesiones en el Congreso. Ahora, a ver si es verdad lo de la reducción y las economías. Y no nos vayan a salir con la economía del famoso chocolate del loro, que es famoso por ser chocolate Armada, regalo del paladar y casi regalo de la fábrica.

Nada de economizar el chocolate del loro: se trata de economizar el-oro.

* * *

Los santiagueros piden cuatro millones de pesos para el alcantarillado, pavimentación, etc. de la ciudad.

Que hace falta ese dinero para convertir en habitable a la capital de Oriente, no cabe duda: pero también hace falta mucho optimismo para pedirlo....

* * *

Voy a dar un consejo a las señoras, y conste que yo soy uno de los pocos consejeros de la provincia (y sus alrededores) que no cobran sueldo; lo digo para que no se me confunda con los que cobran. Pues el consejo es que compren en la Casa «Martínez», de Muralla esquina a Villegas, los crepés, los terciopelos, las sedas frías y ahorrarán dinero (y disgustos) al marido.

* * *

Más de mil han aumentado, en 1936, las víctimas por atropellos de vehículos lo cual da a entender las carreras que ha dado la gente, durante ese año, unos por esas calles y otros por no quedar cesantes.

Entre los atropellos de guaguas y los atropellos de los Secretarios, unas víctimas han perdido las piernas y otras han perdido la cabeza. O sea, que estamos sin pies ni cabeza, con tantos atropellos.

* * *

El Gobierno no enviará Embajada Extraordinaria a la retoma de reposesión del Represidente Roosevelt. Y hace bien porque, después del precedente de la misión de Buenos Aires (que se quedaron los enviados buenos y en el aire) ¡cualquiera sale de aquí! Lo mejor es mandar un ramo de flores artístico de los floristas Maxenchs y Vázquez (Consulado y San Miguel).

* * *

Se están acopiando materiales para el bacheo.

Bueno, pero que no traten de «echarle tierra» al bache presupuestal de las asignaciones del Congreso, Ayuntamientos, Consejos, etc.

* * *

Sí, porque con el dinero hay que andar con tiento, porque no lo regalan: a lo sumo lo prestan, y no es poco favor si se hace como «La Regente», de Neptuno 39, esquina a Amistad, que lo presta con poco interés, pero supongo yo que pondrá mucho interés en cobrarlo; naturalmente.

También compra y vende joyas de ocasión; aproveche la idem.

* * *

Dicen de Camagüey que de esos 300 presos que están en la cárcel desnudos, la mitad se extienden en el pavimento para dormir, por falta de camas y nos parece natural. Porque al que no le den ni cama para dormir, ¡se tiene que tirar en el suelo!

* * *

En cambio, qué distinto de los que se hospedan en el Hotel «Saratoga», de Prado y Dragones. Duermen al fresco, frente al Parque de la Fraternidad, al arrullo de las palmas (de las palmas y de los ¡óles! que dedican los asistentes a la pérgola, donde toca todas las noches la orquesta de señorita). Vaya, que esta noche le toca.

* * *

«Austria salva la existencia de diez mil aves, librándolas del frío.

Hombre, no es la primera vez que veo yo un canario con bufanda; un amigo mío, que es de Tenerife. Por cierto que este canario es flauta, de la orquesta sinfónica de Madrid.

* * *

Las aves me recuerdan a Cuervo y Sobrinos, los joyeros famosos de San Rafael esquina a Aguila que importan los relojes «Longines» que todo el mundo usa con superstición porque está demostrado que el que usa un «Longines» tiene una buena hora.

Y las aves me recuerdan la casa Cuervo, que está esquina a Aguila, porque atrae a los «pollos» con sus anillos de compromiso.

* * *

John Barrymore no quiso recibir a los periodistas que fueron a verle, con motivo de su divorcio, donde filmaba las últimas escenas de una película.

Naturalmente, no querría que la gente se enterara de los motivos del divorcio ni de las últimas escenas de la «película».

* * *

Que hay gente a quien «le zumba el aparato» no cabe duda. Por ejemplo, ese que mató a su socio, le piden pena de muerte, estaba prófugo y vino a vivir a Cuba otra vez. Y también les zumba a los que tienen un mal radio; porque si tuvieran un aparato «Phillips» no les zumbaría. Como que tienen control de plata contra ruídos. Pregunten a Giralt en O-Reilly 61.

* * *

Los obreros huelguistas de la General Motors abandonaron las fábricas de automóviles, que tenían ocupadas, con una banda de música a la cabeza.

Hay que tener en cuenta que las autoridades los habían mandado con la música a otra parte. Y fueron con la banda.

* * *

Los presos desnudos son un problema porque no hay manera de hacer que esos trescientos hombres se vistan en la sastrería «Gentleman», de Galiano 86 (casi esquina a San Rafael) que es donde se viste toda la buena sociedad llamada «gente conocida» aunque, la verdad, no creo yo que haya gente conocida que lo sea más que ellos. Conocidos de la Policía.

* * *

Señor anunciante: a usted le interesa hablar conmigo. Tengo que decirle algo al oído y, para ello, lo mejor es que me llame por teléfono A-7277. Pregunte por Aristigueta y pregunte por el precio de estas «CARCAJADAS». Son baratísimas.

Eso sí; yo las daré día a día, pero luego las pagará usted todas juntas porque la Administración es muy vengativa y, tarde o temprano, se las cobra.

JOTA ARIS.

Pío XI: Un Príncipe de la paz

Especial para DIARIO DE LA MARINA — De nuestra Redacción Permanente en París

(Reproducción reservada)

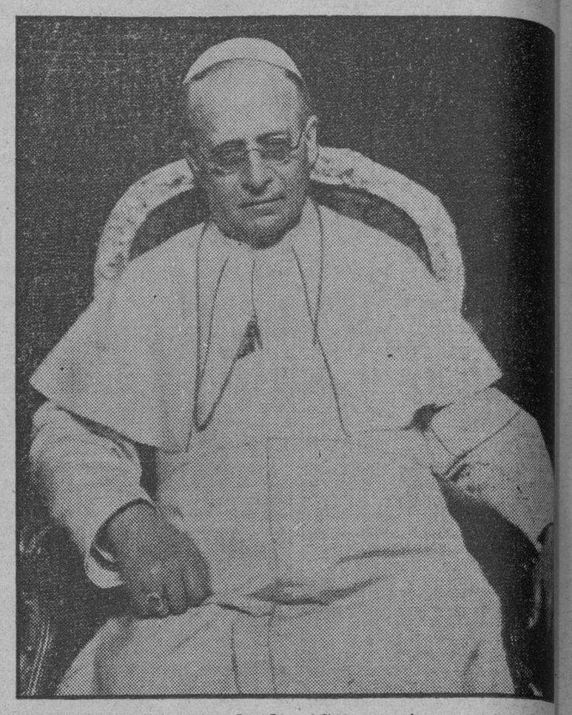

«Entre los que afirman ser los defensores del orden contra los principios subversivos del comunismo ateo, que llegan hasta arrogarse un primado en este terreno, vemos con dolor un gran número que se dejan dominar y guiar por ideas falsas y funestas.»

¿Quién habla así, desde su lecho de enfermo? Su Santidad Pío XI, jefe espiritual de los 234 millones de católicos de Europa y de los 150 millones de católicos de los demás continentes.

Antes de acceder al pontificado, Achille Ratti no había hecho jamás política. Nacido en Desio, cerca de Milán, el 31 de marzo de 1857, tercer hijo de un modesto comerciante, se limitó durante largo tiempo a ser solamente el oscuro vicario de la parroquia perdida de Valsassina. Los ocios que le dejaba su ministerio, los consagraba al estudio de la historia, de las lenguas, poseía perfectamente cinco), y también al alpinismo.

Fué necesario la perspicacia de Monseñor Ferrari, arzobispo de Milán, para hacerlo salir de la sombra, concederle la parroquia de San Ambrosio y un profesorado: entre tanto, había pasado sus exámenes de doctor en Filosofía en el gran seminario de Milán. En 1912, es nombrado director de la Ambrosiana, una de las más hermosas y más ricas bibliotecas católicas del mundo. Erudito, humanista en el sentido más ilustrado y más amplio del vocablo, publica obras de historia, de arqueología, un notable ensayo sobre la arquitectura mística en Lombardía. En 1914 es conservador de la Biblioteca vaticana. No es sino cuatro años más tarde, al final de la Guerra Europea, que suena para él la hora de la acción: Benedicto XV lo nombra entonces nuncio en Polonia.

Se comporta en gran diplom... pero no en diplomático tradici... no es la intriga que le sirv... vale una inmensa popularidad... Polonia, sino su colaboración ... en favor del renacimiento cu... del país, la parte que toma, en ... ticular, para la reconstrucción ... Universidad de Varsovia.

En junio de 1921, es llamado a ... lia para recibir la púrpura ca... nalicia y la archidiócesis de M... Su cardenalato dura solamente ... meses. Porque, el 6 de febrero ... 1922, después de catorce vuelta... escrutinio, los cincuenta y tres ... denales entrados en cónclave la ... che de la Candelaria lo elevan ... dignidad de sucesor de Bene... to XV.

Durante todo su pontificado ... XI se ha esforzado en ser un p... moderno. Ha hecho construir ... estación radiofónica y una est... en el Vaticano, y estimulado el ... nematógrafo y la prensa. Abolió ... numerables costumbres arcaicas ... la Corte de Roma. Pero su m... nismo no es exclusivamente ext... Las dos cuestiones cruciales de ... tro tiempo —la cuestión interna... nal y la cuestión obrera— supo... tarlas con una independencia ... y sin preocuparse de «lo que se ... rá» o de los comentarios que ... pertaría su actitud.

Las dos encíclicas: «Ubi ar... Dei» y «Quadragesimo anno» ... taron contra él los reactores s... les y los belicistas de todos los ... ses, lo que le valió ser llamado ... Francia «el papa alemán» y «el ... pa francés» en Alemania.

Desde hace catorce años, Pío ... ha suministrado una labor agot... dora. Desarrolló las Misiones, re... la Pinacoteca, restauró el Castel... dolfo, organizó la Exposición Mi... naria y la de la Prensa...

El acto decisivo de su pontifica... constituyó la reconciliación de ... iglesia con el Estado italiano, ... acuerdos de Letrán firmados el 1... febrero de 1929.

Un gran príncipe de la iglesia y ... la Paz desaparece beatificamente ... este alborear de 1937. Hasta el ... timo momento es el hombre de ... acción y del ejemplo. En agonía ... tre la vida y la muerte, olvidán... de sí, quiere servir aún la causa ... la Humanidad.

París enero 18...

Se os dará por añadidura

Entrevista con la famosa escritora norteamericana Mrs. Jane Anderson.

A menudo el periodista tiene oportunidad de consultar sus ideas con personas de alto rango intelectual, connacionales o extranjeras, y siente un íntimo halago cuando le ratifican su lógica y su sensatez.

Hace pocas semanas, en el hogar del joven leader político e intelectual de valía, Dr. Marino López Blanco, tuve oportunidad de charlar con el gentil y cumplido caballero y conocido clubman Dr. Eduardo Alvarez de Cienfuegos quien me anunció la próxima llegada de su esposa, la famosa escritora norteamericana Jane Anderson, quien goza de universal nombradía desde hace años como corresponsal de los más importantes sindicatos periodísticos de los Estados Unidos e Inglaterra. Citado de nuevo a casa de los esposos Bouza-López Blanco, tuve el honor de ser presentado a la señora Anderson y escuchar de su boca los horripilantes si que también interesantísimos relatos de la actual guerra española, que ella dará a conocer al público cubano en una serie de artículos prontos a aparecer en el DIARIO DE LA MARINA.

Mrs. Anderson, viajera curiosa y profesionalmente observadora en todos los caminos del mundo, turista obligada, y corazón generoso habituado a prodigar el bien, doblemente inclinada a Cuba por las afinidades raciales y familiares de su esposo y por las simpatías que le despierta esta tierra cuyo clima y cuyas gentes han curado sus nervios después de sus dramáticas aventuras y le han dado la sensación de vivir en un paraíso, habla sobre lo que conviene «al país más maravilloso de todos cuantos he conocido», según sus entusiasmadas palabras.

En seguida y gracias a su deliciosa campechanía propia de los que siendo verdaderamente importantes no creen necesaria una pose de tiesura y de dignidad aparatosa, nos atrevimos a hacerle esta consulta:

—Las grandes ciudades de la antigüedad, eje de los caminos existentes en su respectiva época, las cuales, en relación directa con la conquista de los mercados extranjeros, manufactura y compra venta de productos, crecían y se hacían atractivas a los forasteros. Ricos mercaderes alternaban el placer y los negocios. Músicos, danzarinas, volatineros, rameras, orfebres, pintores, tapiceros, curanderos y tratantes de caballos, constructores de barcos y de carruajes, taberneros que expedían al detall los mejores vinos, todos se beneficiaban del ir y venir constante, del tráfico comercial de la localidad, de la presencia de forasteros y de los viajes de éstos y de los compatriotas al extranjero... Años más tarde se iniciaba el turismo con aquellas personas que, por satisfacer el deseo de ver tierras para ellas desconocidas y para adquirir con destino a su uso personal lo más variado, nuevo raro y a su gusto que podían hallar fuera mejor que en el lugar de su residencia, acompañaban a los viajantes de comercio. El Mediterráneo se enriqueció con ciudades fastuosas donde se acumulaban tesoros y se cultivaban vicios... A la sombra de los traficantes vivían y lucraban también proxenetas, cantantes y juglares... ¿Cree Ud. Mrs. Anderson, que Cuba, por su situación geográfica, su clima, sus prestigios históricos, sus caracteres raciales variados y pintorescos, su música y el cierto grado de civilidad de sus habitantes esté capacitada para ser, en el Siglo XX, émula de las ciudades del Mediterráneo a que aludo?

—Verá usted; quiero ante todo explicar la situación delicadísima del extranjero que llega a un país en donde se le colma de halagos y atenciones, en donde encuentra paz, seguridad personal, organización urbana, hospitalidad, clima en extremo saludable y grato, y tras las inmejorables impresiones iniciales piensa, en favor de ese mismo país y en servicio de cuantos del mundo entero pudieran venir a él como visitantes a disfrutar de todos sus encantos y ventajas, enriqueciéndolo con la acumulación de los aportes individuales de dinero, se atreve a hacer sugestiones para que resulte lo más atractivo, aún, más conocido, más apto para dejar satisfechos a aquellos viajeros que no tienen, como yo la fortuna inmensa de vincularse con los hogares y las familias, la ocasión de que se le abran todas las puertas y se le ofrezcan todas las oportunidades de gozarlo y conocerlo a fondo. Es una situación delicadísima la mía, y, por otra parte, si hago lo que aquellos viajeros interesados quienes por aumentar su clientela directa o indirecta no dejo caer sino lisonjas y flores, me quedaría el remordimiento de mi falta de la sinceridad a que me obliga la sinceridad con que se me trate. Yo sé que las opiniones de los extranjeros son siempre recibidas en un estado mental y espiritual de hiperestesia y de reserva por los residentes, más prestos a embriagarse con los elogios que creer de buena fe y recibir con simpatía las censuras.

Más yo no puedo dejar de poner de manifiesto que Cuba está perdiendo excepcionales oportunidades de convertirse en un país inmensamente rico, capaz de impulsar las más nobles actividades intelectuales humanas y de sentir la satisfacción de aquel rey francés que deseaba para sus súbditos un puchero suculento todos los días antes de irse a la cama. La independencia política, que viene del brazo de la independencia económica. La cultura que cada día se hace más complicada y más cara. El confort moderno que debe ser humanamente extendido hasta el último campesino. Las artes y los deportes, recreo de los pueblos más adelantados, que deben estar al alcance de todos sus habitantes por lo menos durante los week-ends...

—¿Podemos lograrlo con el Turismo? ¿Es otra su fórmula?, no pudimos contenernos, interrumpiéndola.

—Pues sí, con el Turismo. Precisamente he venido leyendo sus trabajos del DIARIO DE LA MARINA, y de «Avance» que mi marido ha venido coleccionándome desde que llegó a Cuba, unos meses antes que yo. Creo que en el Turismo está el porvenir económico de Cuba. El Turismo en su doble aspecto de la preparación del país para desarrollarlo en gran escala, lo cual supone invertir continuamente millones de pesos en obras que sean a la vez, de pública utilidad, y en el eco mundial que esas obras deben recibir con una hábil propaganda en que la palabra «turismo» no es conveniente mencionarla ni una sola vez. Constructivismo nacional turístico y publicidad que no sea de anuncio tipo comercial.

¿Cree Ud. en la conveniencia de organizar fiestas multitudinarias, subvencionar eventos deportivos, hacer concesiones exclusivas a cabarets?

—Aplaudo la iniciativa de unos carnavales mil y una nochezcos y de celebrar olimpiadas, siempre que sean periódicas y el mundo entero sepa que cada año, en tales y cuales fechas, Cuba ofrece esas atracciones. Los cabarets y otras diversiones surgirán espontáneamente impulsadas por empresarios particulares tan pronto sepan que se realizan obras capaces de atraerles clientela. Mi consejo leal, desinteresado y expuesto con el deseo de no lastimar a nadie ni tampoco de halagar a nadie, porque no aspiro a gozar de una popularidad inmediata y fugaz, sino a que los cubanos conserven de mí un recuerdo lleno de profundo cariño como el que yo siento por Uds. y por esta tierra que es una bendición del Cielo, es **que todos cooperen a hacer definitiva esta paz, esta seguridad, esta organización nacional que observo la recibe el país entero con el gozo del ser humano laborioso y honesto, lleno de ansias de ganarse la vida con amplitud y sin dificultades.** Aprovechen los ricos esta oportunidad para hacer inversiones en obras grandes dignas de ser ofrecidas al mundo, con utilidades, para orgullo y honra de Cuba. Y en seguida vendrá el capital extranjero a hacer aquí sus inversiones. Capten los manantiales de aguas milagrosas y construyan balnearios de primer orden y hoteles de calidad, para competir con las aguas curativas de otros lugares que son inferiores a las de Cuba. Preparen las magníficas playas para que el forastero se sienta tan confortablemente instalado y tan divertido como en cualquier otra, en donde no hallará ni el color y tranquilidad de estas aguas, ni la finura y variedad de tonos de sus arenas. Aumenten las carreteras para poder contemplar la belleza imponderable de todos los panoramas... Y las diversiones, lo que nosotros los norteamericanos llamamos attractions, amusements, etc., os lo dará Dios por añadidura... Sólo que Dios, como ya fué pródigo en daros tanta belleza y tanta riqueza naturales, seguramente deje el complemento de su obra a Mercurio, deidad mitológica protectora de comerciantes.

—Pero no debemos olvidar, comentamos, que Mercurio lleva alas en los tobillos y en su caduceo, seguramente para significar que alzará el vuelo de allí donde no sepan ofrecerles legítimas ventajas y lógicas compensaciones.

Y dimos por terminada la entrevista, encantados de Mrs. Anderson y admirando su fina perspicacia y su incuestionable talento.

Armando Maribona.

Venta Anual de

MEDIAS

y

Escarpines.

Sólo por esta semana.

Importantes rebajas.

Planta Baja.

El Encanto

FIESTAS DEL CENTENARIO DE LAS CALLES DE GALIANO Y DE SAN RAFAEL. ENERO 30 a FEB. 6

Las primeras telas de Primavera.

NOVEDADES DE CHANEL, DUCHARNE Y OTROS GRANDES CREADORES.

Ya hemos recibido interesantes colecciones de telas de primavera, entre las cuales figuran las novedades más significativas que Chanel, Ducharne y otros grandes creadores presentan para la entrante temporada. Se trata, como usted ve, de creaciones individuales y sólo hemos podido adquirir de cada una de ellas una cantidad limitada. Venga pronto, en previsión de que pueda venderse el estilo que usted prefiere.

PLANTA BAJA.

El Encanto

El Departamento Postal servirá a usted cualquiera de los artículos anunciados.

M.E.C.D. 2016

SECCION A

TELEFONOS:
Quejas M-7911
A. Clasificados . M-7915

DIARIO DE LA MARINA

TELEFONOS:
Dirección A-2277
Jefe Redacción . M-1287
Sección de Sports M-7912

SECCION A

AÑO CV — EL PERIODICO MAS ANTIGUO DE CUBA — LA HABANA, MARTES, 19 DE ENERO DE 1937 — ACOGIDO A LA FRANQUICIA POSTAL — PAGINA TRECE

LA ACTUALIDAD

El alma española en América

Mi distinguido amigo y compañero el señor M. Zabala, me envía un artículo que titula «El alma española en América».

Prescinda el lector de los elogios que su cariño me prodiga y extraiga de dicho artículo el rico zumo de españolismo sincero, sano y hondo que está brotando de cada una de sus líneas.

Dice así el señor Zabala:

«Complejo el tema. Labor ardua para desenvolverla en un trabajo periodístico. El alma española en América, ha conquistado las más elevadas cumbres del progreso en cuantas manifestaciones tenemos conocidas a través de los ciclos de la Historia. Hoy, se ve una prueba inequívoca de lo que es el alma española en estos pueblos del Continente, al conjuro doloroso de los acontecimientos que tienen por escenario, el solar de aquellas tierras feraces que tanto dieran al mundo, en sabios varones, y sangre viva de juventud renovada para criar naciones que figuran en el concierto de los pueblos libres de la tierra. Y ha contribuído y contribuyen a ello, el alma de preclaros hijos de la España de siempre, el vigor de sanos pensamientos, y el sentir hondo de corazones gigantescos que realizan la obra constructiva y fecunda. El alma española en América, levantó sobre las cumbres elevadas de la civilización, su antorcha inextinguible de fe y mira ahora con terror, en sus propios altares patrióticos, la vesanía loca que infiltrara en sus hijos renegados de la nueva hornada, tanto malandrín como ha invadido su suelo.

La pluma cáustica y el estilo vigoroso de León Ichaso, desde las columnas del DIARIO DE LA MARINA, el decano de los diarios impresos en Cuba, fué describiendo y sigue grabando a diario, el horror de los horrores que provocan las bárbaras salvajadas rojas. Habla de la España de ayer, y comparándola con la que han querido bosquejarla los moscovitas, clama con pasión incontenida de fervor patrio, por la que ha de ser instaurada de ahora en lo adelante, inspirada en la histórica España de las grandezas inmortales, una y única en el Mundo, alimentada por legiones de españoles que la están rescatando del barbarismo soviético, bajo la dirección de caudillos españoles, valientes y gallardos más que los de la antigua Grecia, para devolverle la plenitud de sus glorias, y cimentarla de nuevo sobre los rocosos e inconmovibles derroteros de su progresivo porvenir. Ichaso, desde las brillantes páginas del centenario DIARIO DE LA MARINA, deleita con su labor meritísima y meritoria, a los miles de lectores y admiradores que le tributan silenciosamente, el más valioso de los reconocimientos. Pero nosotros, utilizando los medios de divulgación a que nos autoriza la propia profesión, sin dolernos prendas, queremos hacer público nuestro testimonio de reconocimiento al compañero ilustradísimo, que viene aportando a la causa de España, todo el fecundante bagaje de su alma netamente española. Es una de las pocas que en la América, vibra embargada de emoción ante los tristes acontecimientos que se ventilan a sangre y fuego en la tierra hispana; es uno de los espíritus iluminados, que mueve e incita a rendirle un público homenaje de fiel testimonio a sus innegables virtudes ciudadanas y sociales. Nosotros, por medio del micrófono, lo adelantamos, a reserva de que, esas instituciones regionales, que representan la proverbial hidalguía española, lo patenticen. Bien lo merece el galano periodista. Y si es permitido a nuestra sinceridad algo más de lo que sentimos, bien harían en verificarlo, tras la fecha histórica en que los pueblos civilizados —con excepción del bárbaro ruso—reconozcan al gobierno del generalísimo Francisco Franco.

Precisamente, en la edición dominical del día de ayer, 17 de enero, volvimos, como todos los días, a buscar la requerida sección a cargo de León Ichaso, encontrando en ella, una vibrante y expresiva vibración de los Himnos de la España Nueva. Queremos tributarle nuestra felicitación más sentida. Una justificada simpatía envuelve el alma española en estas tierras americanas, y una plenitud de puro españolismo. Nos habla de los que son Himnos de la Nueva España, y afirma que era un insulto de la peor calaña gritar «Viva España!», en aquellos parajes donde tenían dominio del demonio los condenados rojos. Y es verdad; era más que un insulto, era un libre tránsito sin parada hasta el otro mundo. Pero ya hoy se grita «Viva España!» y «Arriba España!» en todos los rincones de la gloriosa tierra española donde los libertadores la cultivan con amor, y santa devoción de patriotismo español, y este grito de tan íntima emoción en la gesta de la raza, pasa los mares del viejo Continente para venir envuelto en los blancos cendales de la santa fraternidad, a retumbar en estos bellos parajes, donde la brisa de sus trópicos y el rumor de las aguas antillanas, besando los acantilados de las costas, parece repetir el mismo grito: «Viva España!»... «Arriba España!».

León Ichaso, al describir con su prosa gentil sobre los Himnos de la España Nueva, dice entre otros conceptos interesantísimos, lo que sigue: «El Himno de «Falange Española», parece un canto de despedida a la novia. El joven falangista irá a la muerte gloriosa, si así lo exige el honor de España, «con la camisa nueva bordada en rojo por «ella». Desde entonces, hará guardia «donde están los luceros»; esos luceros que alumbran a la Patria, como la estrella de Oriente a los Reyes Magos, para llevarla a su redención y a su resurrección. Entonces, las rosas rojas se convertirán en rosas blancas de florida primavera para que España se las prenda en medio de su bandera. Y ellos, los mártires falangistas, gozarán viéndola desde esos luceros, toda hermosa, toda llena de triunfos, toda llena de gloria»...

Así será, distinguido compañero Ichaso. Así son los falangistas, los que van entonando la canción de la muerte al entrar en combate, dirigidos por esos bizarros compatriotas de la escuela de los Franco, Mola, Varela, Millán Astray, Aranda, Mosqardó, Yague, Castejón, Monasterio, Orgaz, Tella y tantos y tantos legionarios que al grito de «Viva España!»...«Arriba España!», hacen retroceder con espanto a las hordas mercenarias que se van replegando como fieras acorraladas, no sin antes llevarse cuanto de valor material y moral pueden llevarse de la patria española, de la tierra de los españoles. Y esos núcleos entusiastas de «falangistas» y «requetés» que los malditos comunistas confundieron con soldados alemanes, son los que ahora irán a unirse con sus hermanos en los diversos frentes de combate, para dar el golpe definitivo a las hordas de Largo Caballero y Azaña. Todos, todos los que de verdad seamos humanos, los que tengan un poquitín siquiera de sangre ne-

Dr. ROSATI
DENTISTA
O-Reilly 67 — Tel. A-9422

NUEVO ATAQUE NACIONALISTA SOBRE MADRID

Algunas tropas están sitiadas en el Hospital Clínico, pero se defienden con el mayor tesón

VOLARON CON DINAMITA PARTE DE ESE EDIFICIO

MADRID, enero 18. (Por Irving Pflum, de la U.P.) (Censurado).—Las tropas nacionalistas acometieron hoy nuevamente el asalto de la Ciudad Universitaria, tratando de rescatar las posiciones que habían perdido en el Hospital Clínico; pero las fuerzas del gobierno tampoco, en sus insistentes ataques, pudieron desalojar a los nacionalistas que se encuentran refugiados en los pisos superiores de uno de los edificios. Las tropas marxistas, en el afán de arrojar de esa fortaleza al enemigo, volaron con hornillos de dinamita parte del edificio.

En apoyo de los sitiados, unos mil hombres en total, acudieron tropas nacionalistas de otros sectores, manteniéndolas a raya la artillería del gobierno. El combate duró toda la noche, sin que ni un momento cesara la acción de la artillería. En resumen, las líneas de uno y el otro combatiente siguieron siendo las mismas tras de la intensa acción. También se ha estado combatiendo duramente en los sectores de Usera y Carabanchel; el alto mando considera que en total el enemigo experimentó mil doscientos muertos, en los recios combates de estos tres días.

La acción de los tropas de Madrid sobre Usera y Carabanchel, según parece, tenía por intención alejar a los nacionalistas de La Moncloa y la Ciudad Universitaria, sobre la cual no han cesado de arrojar tropas. Hoy no cesaba de escucharse el tronar del cañón, procedente del noroeste. Varios pacíficos resultaron heridos al estallar las granadas en medio del casco urbanizado.

El único resultado que se ha obtenido hasta ahora es que los dos mil hombres que se hallaban refugiados en los pisos inferiores del Hospital Clínico se han dividido, pasando unos mil a los pisos superiores, en donde se defienden con ametralladoras, con la esperanza de que lleguen refuerzos a rescatarlos.

Estuvimos cerca del edificio y vimos los boquetes que han abierto en sus paredes las granadas. Las tres minas que han estallado han derribado parte de la hermosa construcción. Las paredes maestras han sido destruídas parcialmente, por lo cual se cree que con el incesante fuego de cañón que se mantiene sobre el edificio sucumbirán al cabo los defensores.

El parte de Salamanca

SALAMANCA, enero 18. (Havas).—El parte oficial del G.C.G. sobre la marcha de las operaciones, dictado en el día de hoy, expresa:

«En el frente de los ejércitos del norte, sin novedad. Ligero fuego de fusilería; gran número de familias de milicianos se han trasladado a la zona ocupada por nuestras tropas. Cada día es mayor el número de deserciones del enemigo a nuestras filas.

«En el frente de los ejércitos del sur, continuamos recogiendo en el frente de Porcuna gran cantidad de armas y municiones. El enemigo dejó abandonados cadáveres y heridos en gran número. La mayor parte de las bajas ropas consisten en extranjeros. Enterramos hoy los cadáveres de 30 milicianos.

«En el sector de Marbella nos apoderamos de gran cantidad de material de guerra, principalmente camiones, cajas de explosivos y alimentos.

El parte de Madrid

MADRID, enero 18. (Havas).—El parte oficial del G. C. G. dice: «En los sectores de Guadalajara, Aranjuez y el sur del Tajo, sin novedad; las tropas republicanas siguen las obras de fortificación. En el sector del Guadarrama, intenso fuego de artillería.

«En el frente de Madrid, en las primeras horas de la noche de ayer, fuego intenso de artillería en los sectores de San Fernando y la Ciudad Universitaria. Poca actividad en el curso de la jornada. En las restantes sectores, consolidamos nuestras posiciones. Sin novedad en los demás frentes».

El parte dado al mediodía por la Junta Delegada de Defensa dice:

«Se han desarrollado combates violentísimos en los frentes de la Ciudad Universitaria y La Moncloa; el enemigo realizó enérgicos esfuerzos por desalojarnos de las posiciones que tomamos en el Hospital Clínico, fracasando por completo.

«Nuestra artillería bombardeó eficazmente el puerto de Melilla; de un modo principal, los establecimientos de la Compañía Minera del Rif».

Después de tres días de lluvia y niebla, la artillería nacionalista aprovechó el buen tiempo para reanudar el bombardeo de Madrid

MADRID, enero 18. (AP).—Los milicianos, según los informes dados a la prensa por la Junta de Defensa de Madrid, tienen sitiados a los fascistas en el piso alto del Hospital Clínico de la Ciudad Universitaria. Sin embargo, a pesar de la lluvia de balas que lanzaron contra el edificio, pues no cesaron de funcionar los fusiles y las ametralladoras de los milicianos, los nacionalistas encerrados en el piso alto del Hospital Clínico se sostienen firmes en sus puestos.

Destruída por una explosión la escalera que conduce al piso alto del Hospital, dicen los jefes socialistas, el enemigo se encuentra allí en situación desesperada. Las tropas del gobierno, agregan, están tratando de acercar sus líneas al edificio universitario.

Después de tres días de lluvias torrenciales y niebla constante, brilló hoy el sol en el área de Madrid, y con ese motivo la artillería nacionalista reanudó el bombardeo de los barrios céntricos madrileños.

Varios edificios sufrieron daños de consideración y los transeúntes tuvieron que abandonar precipitadamente las calles en busca de lugares seguros donde refugiarse para huir de la metralla. Según la Junta de Defensa, no hubo desgracias personales que lamentar.

La policía anuncia haber hallado cerca de noventa libras de dinamita en una casa, donde han sido arrestadas varias personas, a las cuales se acusa, como es de rigor, de auxiliares del fascismo.

Gran número de refugiados sigue saliendo de Madrid en camiones y automóviles, pero muchos no combatientes se han dirigido a las autoridades pidiéndoles permiso para seguir en Madrid. El gobierno ha ordenado la evacuación obligatoria de los civiles con el fin de conservar los víveres para uso de las tropas solamente.

Las autoridades han dictado nuevas medidas para la clausura de más cinematógrafos al objeto de impedir las concentraciones de público. Prometen, sin embargo, una justa distribución del trabajo que resta entre los músicos, actores y empleados técnicos, que de otra manera quedarían sin ocupación.

tamente española en las arterias, han de aportar cuanto puedan por la redención de España.

Que la voz del patriotismo repercuta en todos los parajes de América, especialmente en los pueblos que tienen la armonía de nuestro idioma. Y al escucharla, entonen los hispanos, los Himnos de la España Nueva. No se olviden de repetir, el alma en los labios: «Arriba España!» «Viva España!»... y ofrezcan luego, ofrecer lo que buenamente puedan en lo material, para que se haga llegar a los heroicos libertadores de la Nueva España, porque todo lo merecen ellos.

Y que no caiga en terreno estéril la semilla que dejamos en el surco abierto, para que, en su día, al celebrar la victoria de los heroicos soldados de Franco, las sociedades regionales españolas, como plausible reconocimiento a la obra de León Ichaso, le rindan el homenaje merecido.

Luchemos por España, y escribamos la consigna sagrada en el corazón. «Arriba España!»...».

* * *

Lo importante es que esa semilla a que se refiere el señor Zabala, prenda en todos los españoles de América. Mucho contribuiría a ello el que otros compatriotas imitasen su noble y valiosa labor de propaganda y persuasión ya desde los diarios del aire, ya desde el periódico escrito, ya desde la tribuna. Es ese uno de los mejores óbolos que se puede ofrecer a la causa.

León ICHASO

LOS BOMBARDEOS DE MALAGA Y VALENCIA CAUSARON CONSIDERABLES DAÑOS

FRANCIA DESEA UN CONVENIO COMERCIAL CON ALEMANIA

Las protestas repetidas formuladas por la Embajada española tuvieron, al parecer, poca atención en París

De concertarse el ansiado Tratado Comercial entre Francia y Alemania, serviría este Convenio para alejar cualquier sombra de duda referente a la amistad entre ambos países

PARIS, enero 18. (Exclusivo, por Marcel Duval).—Las acusaciones lanzadas por la Embajada española contra la llamada «penetración» alemana de Marruecos, en nada influyeron en la actitud del gobierno francés con respecto a Alemania, y esta madrugada se me informó que el embajador en Berlín, monsieur Poncet, regresa con instrucciones de presentar a Hitler un plan para convenir amistosamente con Alemania un pacto comercial que aleje cualquiera duda sobre la amistad entre las dos naciones.

Se me ha informado que Poncet no discutirá con Hitler la situación española y que las conversaciones se limitarán a la cooperación entre ambos países para explotar las colonias extranjeras, de acuerdo con la Gran Bretaña, Holanda, Portugal e Italia.

Como recomendación de las buenas intenciones del gobierno francés, el señor Poncet llevó copia del decreto aprobado prohibiendo el paso de voluntarios franceses a España y ordenando castivos severos a quienes infrinjan tal decreto.

Es visto que el gobierno del Frente Popular se ha dispuesto a cooperar con el conservador de Inglaterra en el sentido de aislar al gobierno español, creyéndose aquí que los rebeldes podrán triunfar y con el fin de la guerra se eliminarían fricciones posibles intereuropeas.

Ningún caso se hizo a las acusaciones formuladas por la embajada española, como tampoco se hizo caso al memorandum enviado por la agencia de propaganda española, acusando a los capitalistas alemanes de tratar de obtener ayuda de los bancos norteamericanos para la explotación del protectorado español en Marruecos.

Dicha oficina alega que tal sindicato capitalista germano-americano estaría dirigido por el Banco Alemán con sede en Berlín. Al mismo tiempo la Embajada española trasmitió otra nota protestando contra la proposición italo-germana de que el gobierno español deberá someter sus recursos en oro a la autoridad del comité no intervencionista de Londres, bajo la dirección de Lord Plymouth.

«Tan prepóstero resulta esa proposición, que huelga debatirla», decía la nota. «El oro del gobierno español está depositado en bancos extranjeros y bajo la jurisdicción única del gobierno legítimo de España. No está, por lo tanto, sujeto a los caprichos de las decisiones internacionales».

Si bien es cierto que Poncet lleva instrucciones de negociar amistosamente con Hitler, el departamento de Marina no ha querido descuidarse, y al romper el alba del viernes salieron para la vecindad de Marruecos 30 buques de guerra bajo el pretexto de las maniobras en la costa africana.

El ministerio del Aire ha manifestado que se prepara para comenzar la operación de varias fábricas de aviones que serán puestas en condiciones de trabajar noche y día en la producción de nuevos aviones, bajo su dirección.

Aunque no lo parece, ésta es la plaza de Antón Martín, en Madrid, desde la que se hizo una enconada resistencia a los nacionalistas que avanzan sobre la capital de España, resistencia que ha sido quebrantada en la forma que se aprecia en el grabado.

Asegura un corresponsal que por Alemania se está intensificando la penetración comercial en Marruecos

Da a entender también que la Comisión de oficiales que envió Inglaterra «no ha observado nada» toda vez que él ha llegado a ver hasta treinta alemanes jóvenes en Tetuán

MELILLA, enero 18, (The N. Y. Herald Tribune).—Un recorrido por la zona española de Marruecos, ha demostrado que no hay indicios de ocupación militar germana en el sentido amplio de la palabra, pero sí ha puesto en descubierto elocuentes testimonios de la ascendencia alemana y la utilización de la zona española como base aérea.

Todas las guarniciones en el interior están en manos de tropas españolas y los nuevos reclutas son entrenados por oficiales españoles, pero la actividad aérea comercial, es casi exclusivo monopolio de los alemanes. Hay de veinte a treinta alemanes jóvenes en Tetuán, cuya presencia no pudo ser explicada por el servicio aéreo comercial.

En Tetuán el corresponsal halló también ese mismo tipo de alemanes jóvenes. Mediante investigaciones y observaciones el corresponsal pudo llegar a la conclusión de que los jóvenes son pilotos militares que rinden diariamente servicio activo con las fuerzas del General Franco, operando en la costa Sur de España.

Los alemanes se presentan a primeras horas en el aeredromo y no son vistos nuevamente hasta el anochecer cuando concurren a los cafés de Melilla, muchas veces felicitándose unos a otros por alguna hazaña realizada durante el día. Y los oficiales ingleses del destructor «Vanoc», que inspeccionaron a Ceuta y Melilla la semana pasada no fueron llevados al aereodromo de Melilla.

Después de una rápida inspección de la zona española se puede llegar a la conclusión de que no hay tropas alemanas aquí, salvo las que forman parte de la Legión Extranjera, pero éstas incluyen aviadores destacados en los principales centros aéreos. Los pilotos alemanes normalmente se visten de paisano, pero durante la visita de los oficiales navales ingleses, vistieron los uniformes del Tercio. La actividad alemana actualmente está circunscrita a los centros costeños y no en el interior.

Alemania ejerce su influencia sobre los indígenas mediantes regalos y propaganda sin intervención directa administrativa. La penetración económica alemana, que siempre ha sido importante, ahora está aumentando con rapidez.

Almería sufrió también el ataque de la aviación nacionalista, la que causó muchos muertos a los marxistas

El Gobierno marxista asegura tener pruebas de que por Alemania se están dando pasos decisivos para lograr el control de la zona española del Protectorado de Marruecos

VALENCIA, enero 18, (The N. Y. Herald Tribune.)—Los nacionalistas dieron la pasada semana muestras de la efectividad del bloqueo de los puertos españoles del Mediterráneo. Valencia recibió desde el mar su bautismo de fuego y Almería y Málaga fueron atacadas dos veces.

También se efectuó por el alto mando un desembarco de tropas y armamento en Estepona, para detener el avance de las fuerzas rojas.

Rápidos y bien armados aviones rojos según se informa, pero sin confirmación, obligaron a retirarse a los navíos nacionalistas. Figuraba entre ellos el crucero «Canarias», en poder de Franco desde el inicio de la revuelta.

El bombardeo nocturno de Valencia causó serios destrozos tanto en el centro de la ciudad como en los barrios obreros cerca del puerto, dando muerte a muchos vecinos en sus casas o en los cafés citadinos. Parece seguro que tanto los muelles como los tanques petroleros motivaron bombardeo rebelde.

Este corresponsal visitó después del bombardeo los lugares de la ciudad que sufrieron los efectos del mismo, entre ellos un hospital militar que recibió varios proyectiles. Afortunadamente no ocurrieron muertes entre los hospitalizados, en su mayoría soldados.

Un viajero que acaba de retornar de Málaga dijo a este corresponsal que los efectos del bombardeo allí el pasado domingo, había sido aún peor que los de Madrid. Mientras los aviones volaban sobre Málaga, los barcos nacionalistas ametrallaron la ciudad causando daños a gran número de edificios. Algo parecido ocurrió en Almería, dos veces víctima de los raids aéreos del enemigo, que lanzaron no sólo poderosas bombas sino barrieron las calles con un intenso fuego de ametralladoras.

Hay muchos indicios de que misteriosos barcos extranjeros están tomando parte en estos ataques contra la costa. En Almería, según los informes de las autoridades navales de allí, barcos de guerra alemanes patrullan la costa entre los cabos de Palos y la Gata.

También se dice que los aviones extranjeros se aventuran por el interior realizando observaciones, y que un barco porta-aviones ha sido visto en las cercanías de la bahía de Almería. Los aviones enemigos que bombardearon esa ciudad vinieron desde el mar, desapareciendo en esa dirección después de haber terminado su mortífera labor.

También han ocurrido ataques he-

LOS EXTRANJEROS EN ESPAÑA

LONDRES, enero 18. (Havas).—La Agencia «Reuter» comunica: «Hemos podido confirmar que en las filas del gobierno español combaten actualmente de 30,000 a 40,000 extranjeros y en las de Franco otros 55,000; hay 20,000 franceses y 1,000 rusos; en las tropas nacionalistas pelean 12,000 alemanes y 20,000 italianos».

DINERO
sobre alhajas
Prendas de Ocasión a precios sin competencia.
LA REGENTE
Neptuno y Amistad.

chos por submarinos, aun cuando el gobierno dice que los insurgentes no pueden poseer, en modo alguno, submarinos españoles, ya que todos ellos están en el lado leal.

El hecho que los bombardeos de la costa española mediterránea sean hechos de noche, aumenta las sospechas que así se trate de encubrir la nacionalidad de los navíos atacantes. Han ocurrido raids en la costa norte de Cataluña, que no pudieron en modo alguno haber sido hecho por los barcos de guerra insurrectos que se hallaban en otra parte. El ministerio del Aire, en dos notas recientes, indicó que los barcos de guerra extranjeros estaban ayudando a los nacionalistas y están ahora recogiendo pruebas que esperan sean sensacionales y concretas.

El gobierno rojo asegura tener pruebas de que Alemania está dando en estos momentos pasos decisivos para lograr el control de la zona española en Marruecos. Ya ha asumido la dirección de las minas en esa región y fortificado los puntos estratégicos en los alrededores de Ceuta con cañones de catorce pulgadas. Alemania desea ahora el control de Melilla, viejo sueño del ex Kaiser Guillermo II. Esto le daría a Alemania una base en el Mediterráneo y un puerto de entrada a Marruecos, donde desde hace tiempo ha tenido planes políticos y económicos.

Juramento de fidelidad de los navarros

El espíritu y el sentido de las antiguas leyes de . la región son restablecidos

PAMPLONA, Enero 17. (SE).—La Diputación foral ha acordado restablecer el espíritu y el sentido de las antiguas leyes forales, en lo que afecta al juramento de fidelidad que debían prestar todos los que en Navarra ejercen actos públicos.

Esta costumbre era seguida fielmente por todos, desde los monarcas hasta el último alguacil.

Para volver a poner en vigor la antiquísima costumbre, el día tres de diciembre, festividad de San Francisco Javier, a las diez de la mañana, se celebrará una solemne sesión en el salón de actos de la Diputación, y se procederá, ante la imagen del Crucificado y los Evangelios, a prestar juramento por todos los diputados, con la siguiente fórmula:

«¿Juráis por Dios, y por los Santos Evangelios defender la Religión Católica y la unidad de la Patria española, ser fieles al Jefe del Gobierno del Estado, ejercer bien y fielmente el cargo de diputado y conservar y mejorar en lo posible los fueros de Navarra»?.

Los diputados prestaron juramento y asistieron en corporación, a la iglesia parroquial de San Saturnino, donde se celebrará solemne festividad religiosa.

LA SITUACION EN VIZCAYA

BAYONA, enero 18, (Havas).—Comunican de Bilbao:—«El Consejo de Defensa de Euzkadi hace saber que el enemigo, siéndole desfavorables las operaciones militares, hacen creer que en Euzkadi reina el caos y que la desolación y el desorden afligen al país; el pueblo, empero, se muestra tranquilo con plena confianza en el gobierno; han inventado la noticia de que Indalecio Prieto ha venido a Bilbao para estudiar el problema del abastecimiento de víveres, cuando la verdad es que el ministro de aviación no se ha movido de Valencia y el envío de bastimentos está garantizado por los mismos vascos. Entre los gobiernos de Valencia y Bilbao, el acuerdo es completo».

Los incidentes marítimos en la costa española han sido muy frecuentes y graves a veces, durante la contienda

Dijeron anoche en Londres que las bombas, proyectiles y torpedos de la «Pequeña Guerra Mundial» que se desarrolla en España, constituyen una seria amenaza para la navegación

LONDRES, enero 18. (AP) —Las bombas, proyectiles y torpedos de la «pequeña guerra mundial» española constituyen una amenaza para la navegación mercante así como para los barcos de guerra, según se ha revelado esta noche.

Tres buques y por lo menos 69 hombres están en el fondo del mar. Otros barcos están encallados y averiados. Docenas de buques—rusos, ingleses, franceses, alemanes, escandinavos, americanos y españoles—han sido atacados, detenidos o registrados.

Dos mercantes socialistas españoles, detenidos por los buques de guerra alemanes, han sido entregados a los fascistas. Y en un misterio que jamás se desentrañará, un barco soviético cargado de víveres y todos sus tripulantes desaparecieron. Todo esto es conocido, pero hay más.

La censura, sutil y silenciosa, vela el cuadro completo. Los incidentes se suceden a diario. Sólo esta tarde, el destroyer francés «Maille Brese» fué atacado por un avión desconocido en el Mediterráneo, frente a la costa catalana, pero no fué alcanzado por las bombas.

Las bajas más importantes han sido:

Primera: el vapor soviético «Komsomol», cargado de amigos bolshevikis del gobierno socialista español. El Lloyd-s ha confirmado que se fué a pique frente a la costa portuguesa. Moscú dice que los nacionalistas lo hundieron. Treinta personas perdieron la vida.

Segunda: El submarino español socialista «C-3» se hundió con 39 tripulantes a bordo, pereciendo todos menos tres.

El C-3, que navegaba bajo el pabelón socialista se hundió como una piedra frente a Málaga el 13 de diciembre. En los centros navales de Gibraltar se cree que el hundimiento se debió a una explosión interna, pero el gobierno de Valencia acusa a un submarino de «tipo distinto al de los nacionalistas» de haber lanzado el torpedo que causó el hundimiento de la nave.

El incidente del «Komsomol», ocurrido a mediados de diciembre, pareció que había de tener grandes resultados. El buque había hecho otro viaje a España con víveres y ropas. Su tripulación había sido aclamada como héroes y los fascistas juraron vengarse echándolo a pique.

Madrid, Valencia y Barcelona celebró actos públicos en honor de los marineros muertos. Julio Alvarez del Vayo, ministro de Estado español, envió su pésame al gobierno de Moscú. Las juventudes socialistas pidieron fondos para construir un nuevo barco.

Apenas había desaparecido de la escena el incidente del «Komsomol» cuando los socialistas se apoderaron del vapor alemán «Palos» produciéndose una nueva crisis. Fué el 24 de diciembre. Los buques de guerra alemanes adoptaron represalias y se apoderaron de los barcos mercantes socialistas «Aragón» y «Marta Junquera». Por negarse los vascos a entregar el cargamento y el pasajero del «Palos», aunque devolvieron el barco, los alemanes entregaron ambos buques a la Junta nacionalista de Burgos.

Dos buques de guerra americanos fueron molestados a causa de equivocaciones acerca de su identidad.

En los primeros tiempos de la guerra el destroyer americano «Kane» repelió un ataque aéreo después que varias bombas le pasaron por la proa.

En diciembre, el crucero nacionalista «España» envió siete proyectiles por encima del cañonero Erie, americano, en el Golfo de Vizcaya, pero suspendió el fuego así que el barco izó la bandera de los Estados Unidos.

Entre los buques averiados de tiempo en tiempo se encuentran el noruego «Saido», que se encontró entre dos fuegos el 12 de enero en Málaga.

El crucero «Miguel de Cervantes», del gobierno, recibió averías que le causó un torpedo y el mercante socialista «Aya Mendi» fué alcanzado por una bomba nacionalista durante el bombardeo de Málaga el 15 de este mes.

Las cazas espectaculares han sido frecuentes. El crucero alemán «Koenigsberg» persiguió al mercante socialista «Soton» que encalló en la costa de Vizcaya.

Los submarinos hicieron fuego el día primero de enero contra los vapores socialistas «Villa de Madrid» y «Ciudad de Barcelona» cuando se dirigían de Marsella a Alicante.

Al siguiente día el «Ciudad de Mahon» entró en Valencia, anunciando que cinco submarinos habían aparecido a lo lejos mientras navegaba.

El mercante socialista «Cavoc Crafif» escapó a la persecución de los buques nacionalistas encallando en Almería el 23 de diciembre y el «Araya Mendi» que llevaba víveres para Santander, encalló al Oeste de Málaga, para escapar a la caza de los nacionalistas.

Muchos buques extranjeros han sido detenidos y registrados por los nacionalistas sin recibir daño alguno.

Impedir en España la formación de un Gobierno soviético, es el primero y principal objetivo italo-alemán

Si Inglaterra y Francia convienen en bloquear la creación de un Estado soviético en Cataluña, los Estados fascistas, entonces, moderarán la actuación que desarrollan en España

ROMA, enero 18. (Por John Whitaker.)—Los círculos fascistas revelaron hoy que el mantenimiento del status quo en España, es decir, el impedir una Cataluña comunista, era el objetivo inmediato de la política italo-alemana. Si Inglaterra y Francia convienen en bloquear la creación de un Estado Soviético en Cataluña, los Estados fascistas entonces moderarán su intervención en España, y abandonarán todos el deseo de convertir al general Franco en aliado de cualquiera de los dos dictadores fascistas.

Esto ofrecería una base para un programa de estabilización general entre las cuatro potencias (Francia, Inglaterra, Italia y Alemania) y de tan vital importancia se considera, para cualquiera solución de la crisis actual, que se ha insinuado aquí esta noche que Alemania e Italia redactarán sus contestaciones a la reciente nota inglesa alrededor de este punto.

Las acciones realizadas hoy por los embajadores de Inglaterra y Alemania, atestiguaron la importancia de las actuales conversaciones entre Mussolini y Goering.

Sir Eric Drumond partió rumbo a Londres para informar a Eden y von Hassel, embajador alemán, salió rumbo a Berlín, donde conferenciará con Hitler.

Los alemanes no niegan que Hessel tratará de convencer a Hitler sobre la conveniencia de adoptar una política más conciliatoria.

La importancia del mantenimiento del status quo en España ha sido indicada en Alemania por el propio Mussolini en una entrevista dada al corresponsal de un diario nazista. Lo significado del cambio de Mussolini de la política de revisionismo al mantenimiento del status quo, es de tremenda importancia. En esa entrevista Mussolini dijo que los Estados totalitarios eran rocas de granito y aludió a «las movedizas arenas de las naciones democráticas que apenas son más que focos de infección, que llevan y propagan el microbio comunista.

Las declaraciones de Mussolini sobre el status quo en España fueron inequívocas, dando a entender que era mejor que los fascistas lo respetasen más.

Mussolini recalcó en su entrevista los estrechos lazos de unión entre Berlín y Roma. Esta noche se anunció aquí la creación de una empresa italo-germana para la explotación de la riqueza mineral de Etiopía. Los expertos técnicos, dirigidos por el doctor Muehlen, de Berlín, saldrán para el Africa Oriental en febrero, en busca de carbón, plomo y cobre.

LOS SUBDITOS INGLESES SE DESPIDEN DE LA ZONA DE GUERRA

Súbditos británicos, algunos de ellos con los brazaletes nacionales, frente a la Embajada británica en Madrid, mientras esperaban ser trasladados a Alicante, donde les esperaba el crucero «Glowworm», para sacarlos de España. La Embajada fué bombardeada más tarde por un avión.

LA REVOLUCION DE ESPAÑA

El día de las hogueras

Al cabo de tanto tiempo y al cabo de tanto ataque, la situación, sin embargo, tornóse para Oviedo peligrosa. Ya no bastaba ante ella el heroísmo: ya se precisaban hombres. Para cubrir las bajas de los rojos, en sus desastres frecuentes, llegaran los extranjeros: llegaran, además, a última hora, como una gran esperanza, una gran cantidad de milicianos, socialistas de Bilbao.., Oviedo, para sus bajas, carecía en absoluto de defensa y en varias de sus líneas de contén, apenas si contaba a última hora con diez o doce fusiles.

Hubo que recogerse más adentro, reduciendo el cinturón. Hubo que abandonar los arrabales, para condensar los hombres... Los rojos los cogieron en seguida, como si en vez de cedidos, todos hubieran sido conquistados. Belarmino Tomás llamó a Madrid.

—Está «Don Alberto»?

—Está...

—Avísele que venga, haga el favor...

Llegó Indalecio Prieto, «Don Alberto», quien en el asedio de Oviedo cifraba su ilusión más poderosa. El naciera en la calle del Rosal: y es lo corriente y lo humano el amar la ciudad en que se nace... El naciera en la calle del Rosal, y nunca pagó a Oviedo, sin embargo, el haber nacido en ella, sino con estos odios ferocísimos que le llevaban implacablemente a buscar su destrucción. Aguardaba con ansia la noticia, o de su rendición o de su toma.

—Si hubiera —decía una vez— un aparato que aplicado al cuerpo registrara la impaciencia, ya hubiera estallado en mí...!

Llegó Indalecio Prieto, «Don Alberto», estallando de impaciencia:

—Es que hay algo importante...?

—Sí, señor...

Belarmino Tomás contó la historia: ya estaban en San Pedro de los Arcos, entre el Monte Naranco y la ciudad: y ya en casa de Melquiades Alvarez, junto a la silla del Rey: y ya en fin, en el barrio de San Lázaro, cerca de la Puerta Nueva...

—Oyó usted bien, «Don Alberto..?

Y de la radio contestó una voz:

—«Don Alberto» ya se fué...

No le habían convencido las noticias...? No había juzgado conveniente, acaso, el dialogar con el hombre de valor más positivo y de sinceridad más intangible del socialismo de Asturias...? Las noticias, no obstante, eran exactas. Ya se hallaban los rojos en San Lázaro ya en San Pedro de los Arcos y ya en la Silla del Rey. De todos estos puntos avanzaron el sábado 17, en dirección al núcleo de la urbe. En la mañana del sábado, ya desde la Puerta Nueva, tocaron por una parte la calle de Campomanes y llenaron por otra el Campillín...

Pero y los defensores, dónde estaban...? Más arriba de estos puntos, en combate cerrado y permanente. Más arriba de estos puntos, porque el avance en dirección al centro no lo ejecutaban los rojos por medio de la calle, a pecho limpio, sino por dentro de las casas mismas, cruzándolas de boquetes que les abrían el paso de una a otra. Hallaban muchas sin vecinos ya: todos los elementos de derechas que se encontraban en ellas ya las abandonaran con pavor. Sólo se retrasaran dos mujeres, que hubieron de resignarse a fingir un empacho de marxismo...

—Ah, por fin..!—exclamó una, cuando entraron los rojos en su cuarto—. Ya era hora de que entraran de una vez...!

Y levantaba el puño con fiereza.

Hubo conversación... Un marxista:

—Esto ya es cosa de nada... Dentro de algunas horas, a lo más, el Ayuntamiento es nuestro...!

—Pero siguiendo así...?

—Claro que así...! Cómo es el sistema, ya lo ve...!

Y abrieron otro hueco a la otra casa, y entraron en ella todos. Las dos mujeres salieron, y echaron a correr hacia la tropa...

En el momento se extendió esta orden:

—Quemad toda esta calle, a toda prisa, a partir de esta casa indemne aún...!

La tropa obedeció: se alzó un incendio... Toda la calle de la Puerta Nueva se envolvió en una llama colosal...

C. CABAL.

RESOLVIENDO LA HUELGA

DETROIT, enero 18. (AP).—Se han roto nuevamente las negociaciones para resolver la huelga de la industria de autos, esperándose que sea posible esta noche reanudarlas.

M.C.D. 2016

ATLETICO Y VEDADO ROMPERAN EL PROXIMO LUNES LA SEASON DE BASKET

LOS PLAYERS LARY, ANDREWS Y SOLTERS PASARON AYER, EN UN CAMBIO, AL CLEVELAND

DESDE EL BULL PEN

Joe Cronin tiene buen support en Papaíto Yawkey. Para Connie Mack, la vida comienza a los 74 años. Los Senadores quieren al pitcher Elton Auker. Los del Harlem quieren boicotear a Schmeling. Notas y comentarios

(Por PEDRO GALIANA)

Sea cualquiera el papel que desempeñe en la temporada, Joe Cronin tendrá siempre tras él un amigo: el millonario Tom Yawkey... Yawkey cree que Cronin es uno de los mejores jugadores que ha dado el baseball, en lo cual no están de acuerdo todos los autores... Bob Pastor tiene tanto interés en derrotar a Joe Louis en su próxima pelea, que todas las noches hace rodar en su training-camp, a cámara lenta, la película de la pelea de Joe vs Schmeling... Y, observando los derechazos de Maxie sobre Louis, dice que el campeón alemán empleó esa noche los golpes que a Mr. Bob Pastor le gusta tirar... Los expertos dicen que Fred Perry ganará alrededor de $250.000 en su primer año como tennista profesional... Los New York Yankees han aumentado este año la lista de sus matches de exhibición de la Primavera, bajo la impresión de que Joe Di Maggio cubrirá los stands de espectadores donde quiera que vaya el team... Paul Mooney, coach de basketball de la Universidad de Columbia, acaba de declarar en New York que "espera retener el campeonato del Este, aunque no tiene la menor idea de que ha de finalizar invicto"... Al mismo tiempo, Mooney explicó, en un lunch que se dió en la Asociación de Cronistas de Baskeball, que los teams de la Habana, aunque rápidos y ágiles, eran inclinados a realizar muchos dribbles, olvidando por completo el passing.

Según Connie Mack, "la vida comienza a los 74 años"... El center más alto que hay en basketball, en las Universidades, lo tiene la Universidad de Oregón... El muchacho mide 6 pies 9 pulgadas... Los Yankees no enviarán sus contratos a los jugadores hasta el día primero de Febrero, lo cual representa un bonito modo de atrasar la "mala noticia a Vernon Gómez"... Sergio Varona, veterano sports editor, asegura que los Yankees podrán ganar nuevamente el campeonato de la Liga Americana, sin utilizar tan siquiera los servicios de Vernon Gómez... Tom Yawkey dice que si Buster Mills resulta la mitad de Joe Di Maggio, su club dará buena batalla por el pennant... Los Senadores están dispuestos a entrar en negociaciones con los Tigres de Detroit, pero quieren a Elton Auker y a Jake Wade por los servicios de Buck Newson... El club Jersey City dejará de ser Skipper en 1937 para convertirse en Giants de la Liga Nacional... Los Yanks sólo están interesados en conseguir una segunda base que pueda ayudar a Tony Lazzeri cuando el viejo empiece a decaer por el mes de Julio... Según los críticos, el team de basket de la Universidad de Columbia luce este año en mejores condiciones que nunca para ganar el campeonato del Este... Los players saben manejar mejor la pelota y tiran con más habilidad que ningún otro team que ha llevado Columbia al floor en los últimos años...

Fred Perry tiene intención de quedarse definitivamente en los Estados Unidos... Ya ha dado los pasos necesarios para sacar su carta de ciudadanía... Los que preparan la fiesta de la toma de posesión del Presidente Roosevelt, querían contratar los servicios de Mike Jacobs para que atendiese el problema de los asientos. Pero Mike ha rechazado la oferta por estimar que el tanto por ciento que se le daba era demasiado reducido.... La temporada hípica debe comenzar, según Sergio Varona, el día 30 del presente mes... Lo cual significa que la "depresión" está tocando nuevamente a las puertas del Campeonato Profesional de baseball... Es posible que Joe Cambria pase su equipo de Trentton, de la NYP league, a Albany... Los fanáticos que le apostaron recientemente a John Henry Lewis sobre Al Ettore, y que creyeron perdidas sus apuestas cuando Ettore noqueó a su rival en el ring, están locos buscando nuevamente su dinero, en vista del fallo de la Comisión de Boxeo que anuló totalmente la pelea... Los elementos de la raza de color de New York se proponen boycotear también el bout de Braddock vs. Schmeling porque dicen que Hitler no quiso recibir a Jesse Owens cuando éste ganó cuatro eventos en las Olimpíadas... Johnny Evers dice que Ed Delahanty bateaba más duro que Babe Ruth, Gehrig y Jimmy Foxx, lo cual representa otro modo de querer engañar con los "old timers", sólo porque no puede llevarse el asunto a una comprobación... Fred Thomson, un amigo de Brack Rickey, quiso venderle al escolar Rowe a los Cardenales, cuando Rowe era desconocido, pero Rickey no quiso tomarlo en consideración.

New York vs. San Luis

(GIGANTES) (CARDENALES)

8o. 9o. Concurso de Tapitas de "LA TROPICAL"

Los que obtengan premios de billetes en estos Concursos, recibirán una invitación, para un juego GIGANTES vs. SAN LUIS 13 y 14 de Marzo de 1937.

Cervecería **LA TROPICAL**

HA DE QUEDAR LUCIDO EL CAMPEONATO COLEGIAL DE BASKET BALL DE 18 AÑOS

La Federación Atlética Intercolegial ha de apuntarse un éxito señalado en la celebración de esta simpática justa, en la que intervinieron equipiers de 18 años. Hay buena preparación

El próximo sábado día 23 y en los terrenos del Vedado Tennis Club, dará comienzo el Campeonato de Basket-Ball de Menores de 18 años, organizado por la Federación Atlética Intercolegial de Cuba, la novel institución que acaba de anotarse un indiscutible triunfo en el pasado campeonato de menores de 15 años.

Cinco magníficos quintetos, que llevan la representación de afamados planteles, como son los del Colegio de la Salle, Escuelas Pías de la Habana, Escuelas Pías de Guanabacoa, Colegio Champagnat de la Habana y Colegio Champagnat de Cárdenas, tendrán a su cargo el «show» que reunirá a no dudarlo una concurrencia record en el bello home de los Marqueses.

Lanzará la primera bola, el doctor Angel Aixalá, actual Presidente del V.T.C. designación que estimamos acertadísima pues nadie mejor que el popular «Guabela», símbolo glorioso del Basket-Ball cubano, para inaugurar esta contienda colegial.

La Banda de la Casa de Maternidad y Beneficencia, cedida gentilmente por su Director, doctor Julio C. Portela, amenizará este acto, que constituirá un nuevo éxito para sus organizadores.

Por lo pareja que lucen las fuerzas de los equipos contendientes, el campeonato promete resultar en extremo reñido, pues a pesar de que cada colegio lleva la seguridad del triunfo, nosotros podemos asegurarles de antemano, que no se sabrá quién es el ganador hasta que no se haya celebrado el último programa del schedule.

El Colegio de los Hermanos Maristas, ganador invicto del campeonato de menores de 15 años, piensa en este, basado en la labor de los hermanos Foyo, que unidos a R. Weiss, M. Averhoff, Alfonso, forman el team que es la esperanza de O. Fornagueras.

Las Escuelas Pías de la Habana, aseguran que han de desquitarse en este campeonato, los apuros que en el otro le hicieron pasar y todo el que oye hablar a Parapar, su máxima estrella, queda convencido de ello.

El Colegio de la Salle, dirigido por Raúl Canosa prepara un gran team que lleva de líder a Carlitos Llano, sobresaliente jugador, que constituyó una sensación en el Campeonato Junior de la Unión Atlética. Acompañan a Llano en su labor M. Galdo, los hermanos Pérez Stable, Ribas Arellano y Crucet.

Las Escuelas Pías de Guanabacoa no se quedan atrás cuando se habla de encontrar al ganador del campeonato, y dicen que con Camps, Ribon y Goizueta tienen de sobra para ser ellos los encargados de discutir con los Maristas de Cárdenas la supremacía colegial.

Este campeonato, constará de tres vueltas, jugándose cada vuelta en un floor distinto, así es que comenzando en el V.T.C. continuará en el floor del San Carlos para finalizar en el Club Atlético de Cuba.

Los días de juego serán los martes, jueves y sábados, comenzando los encuentros a las 5 y 15 p. m.

Actuarán de oficiales en estos juegos los de la Asociación Nacional de Oficiales de Cuba, los que por su seriedad y competencia son motivo de garantía para los organizadores del campeonato.

El Colegio Champagnat de Cárdenas que es el representante de la zona del interior, discutirá con el segundo lugar de la Habana en una serie de tres, dos el derecho de enfrentarse con el ganador de la Zona de la Habana. Caso de que la representación del interior sea la vencedora, discutirá en una serie de 5-3 con el primer lugar de la Habana.

Copas de plata para el primer y segundo lugar del campeonato, medallas de oro y plata para los jugadores de los equipos que ocupen primero y segundo lugar son los premios ofrecidos por la Federación para los vencedores.

ATLETICO DE CUBA CONTRA EL VEDADO EN EL JUEGO INICIAL

En el segundo turno el team del Fortuna jugará con el conjunto del Cubaneleco

El campeonato nacional de basket ball para senior, que está considerado en Cuba como el vento máximo de este deporte entre los atletas amateurs, y que est eaño tiene enorme interés debido al extraordinario equilibrio de fuerzas que existe entre los quintetos contendientes, se iniciará el próximo lunes por la noche en el floor del club Atlético de Cuba, brindándose un programa monumental a los aficionados.

Los fives del Atlético de Cuba y Vedado, que son eternos rivales en nuestros campos deportivos, y que este año tienen motivo para brindar una lucha encarnizada en el campeonato senior de basket, romperán el fuego cubriendo el primer turno del programa. Después actuarán los quintetos del Fortuna y Cubaneleco y esto hará la noche inaugural realmente perfecta.

En el mitin celebrado ayer tarde por la Federación de basqet ball se acordaron todos estos extremos. La reunión fué presidida por Lipi Bericiartu, quie ntrabajó al lado de Felito Infiestas, y los delegados Rodríguez del Fortuna; Bahamonde del Hispano; Mario González del Cubaneleco; Villanueva, del Teléfonos y el «solón» Areny, por el Vedado.

Los acuerdos tomados fueron:

Se acuerda aceptar la inscripción de los club Hispano, Teléfonos, Vedado, Fortuna, Deportivo de Cárdenas —zona del interior— Cubaneleco y Club A. de Cuba.

Se acuerda que el campeonato conste de dos vueltas.

Se procede a un sorteo para señalar los floors, correspondiéndole el número uno al Atlético, el número dos al Cubaneleco y el número tres al Vedado.

Se procede a un sorteo para confeccionar el schedule, correspondiéndole el número 1, al Atlético por ser campeón, el número dos al Vedado, el número tres al Fortuna, el número cuatro al Cubaneleco y el número cinco al Teléfonos y el número seis al Hispano.

Se acuerda no considerar dome club a los distintos equipos que tomen participación en este compeonato quedando d eparte de la Federación todo lo relacionado con este extremo, a los efectos del acuerdo número 36 de 27 de octubre de 1936.

Se acuerda reproducir para este campeonato los acuerdos números 36, 37, 28, 39, 40, 41, 42; 43 y 45—ratificación— y 46 de 27 de octubre de 1936 y 47 52, 53, 54 y 55 de 30 de octubre de 1936.

Precios de entradas: 20 y 10.
Primer juego:
Atlétivo vs. Vedado. Enero 25
Fortuna vs. Cubaneleco. Enero 25

TIPS Por PETER

Cirilo Cotayo ha pescado un **jalao** de almendarismo, y suelta las campanas al vuelo nada más por el hecho de que el team azul le entró como bueno a Brown, **apaleándolo**. El que no se contenta es porque no quiere. Perdieron dos juegos y ganaron uno, y están como niño con zapatos nuevos. Después de todo, ¿a que más podía aspirar el Almendares?

Dice Cotayo que si no fuera por el Santa Clara, el Almendares estaría en el primer lugar y el Habana en el sótano. Ya lo creo. También si mi tía tuviera ruedas, fuera bicicleta. Porque se llama Catalina.

Los «leones» no son tan fieros como los pintan, dice Cotayo. Pero Luque se está preparando para el día 28. Y por lo mismo que no son tan fieros, quiere para su selección azul a Dihigo y a Santos Amaro. Pero dice Olivares que se los va a dejar y además, le juega un almuerzo para todos los jugadores en el restaurant que elija. Porque Olivares no cuenta más que con la **leña roja**. Que es la que hace daño. Y a los almendaristas más.

Cómo estaría Brown, cuando el Almendares le dió catorce hits. A lo mejor fué un regalito, porque hasta ahora los azules son los únicos que no han dicho nada de ir a jugar a Santa Clara.

Hubo una bronca entre Olivares y Gilberto Torres, porque el primero se enteró que su jugador había ido a jugar el domingo en un team del Campeonato Semi-profesional que se está jugando del otro lado de la bahía. «Eso no está en regla, Gilberto», le dijo el manager habanista al jugador, pero Torres, que es un **salao**, le ripostó: «Cheo, mi palabra de honor que eso está en regla. Yo no lo vuelvo hacer más.

A Baby Miller se le indigestó el chocolate. No es la primera vez que le hace daño a los pugilistas extranjeros el chocolate cubano.

La anotación de 20x13 registrada en el match de foot ball intercolegial entre la Marina y el Atlético sirvió para contentar a alguien. A los hispanófilos, por ejemplo. Que sólo perdieron 7x1 contra el Centro Gallego.

Los días 21, 23, 24 y 26 de este mes jugarán una serie de cuatro juegos Habana y Almendares. Fíjense los almendaristas q. pocos días les quedan para seguir viviendo del cuento de 9x7.

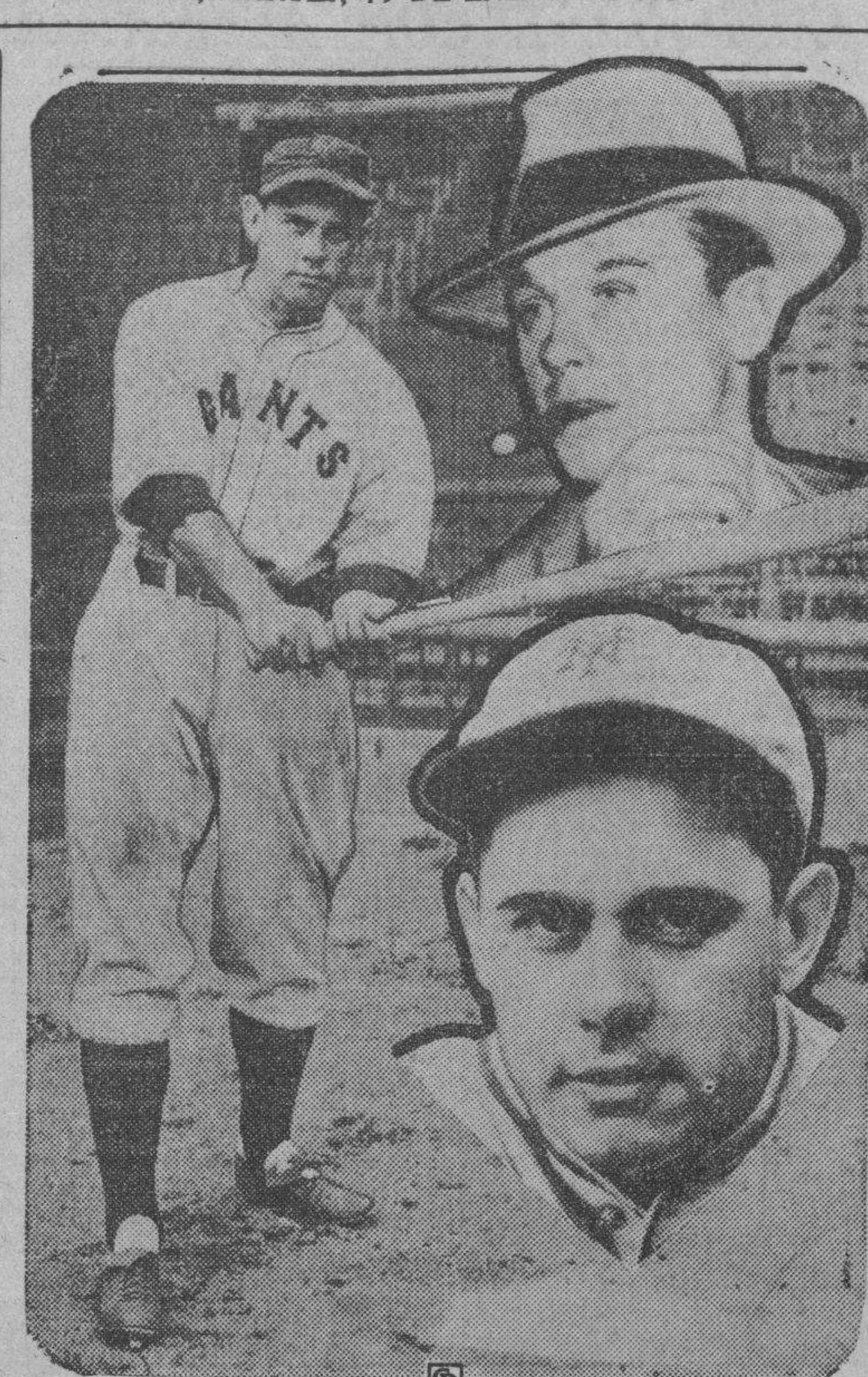

Memphis Bill Teryy, según las noticias que se reciben, no figurará este año como jugador en el equipo de los Giants. El magnífico inicialista ha de trabajar exclusivamente como manager, poniéndole más atención a la novena. Aquí tenemos a Memphis Bill en tres poses favoritas.

UN JUEGO APRETADO DIERON EN PINAR DEL RIO LOS TEAMS DE GISPERT Y LEON EN BASKET

Los pinareños están progresando en condiciones y se proponen presentar en el futuro varios teams de primera clase en los campeonatos oficiales. Detalles de los partidos celebrados

(Por YAGRUMA)

Como habíamos anunciado resultaron emocionantísimos los juegos celebrados el pasado sábado. La concurrencia quedó satisfecha de la labor rendida por los clubs contendientes. Legiones de fanáticos ocuparon las gradas del amplio floor de la Colonia Española, para admirar y aplaudir al team de sus simpatías. La belleza pinareña se dió cita el sábado en el campo Deportivo de la Colonia, poniendo una nota alegre con sus simpáticos cheear.

Otra de las notas sobresalientes del juego, fué el obsequio que del producto Polimat, hizo a la concurrencia, el simpático y querido amigo José R. del Haya. El Presidente de la Liga social, en nombre de dicha entidad y de los componentes del club deportivo de la Colonia Española, le da las más expresivas gracias por su gentil atención.

Como dije al principio los juegos resultaron del agrado de todos. En el primer encuentro resultaron vencedores los chicos del D. Gispert, que gracias a la labor desarrollada por Herryman, A. Sánchez y O. González, pudieron llevar siempre la delantera sobre los boys de León, estos pudieron ganar, pues en el último minuto, con el score de 35x 36 a favor de Gispert, Orlando Quintero, falló dos fouls que de haberlos colado, hubieran ganado por un tanto.

En el segundo encuentro ganaron los aristocráticos del Liceo, que dicho sea de paso jugó un basket profesional, pues su estrella máxima el gran G. Ubieta coló 8 de las 18 canastas de su team, también se distinguieron por los Liceistas: C Gigato y R. P. Calero.

Los académicos de Raymat no se portaron a la altura de las circunstancias pues la anotación final fué de 41x29.

Los chicos del Liceo fueron al floor con una legión de bellas fanáticas que con sus aplausos y cheear infiltraron mucho ánimo a su team:

A continuación los scores:

Primer juego:

A. LEON

	Fig.	Fog.	Fc.
G. García, f	1	10	4
R. Ramos, f	3	0	4
Ato Ruiz f	1	0	1
J. Casas, f	0	1	3
E. Castañeda, f	0	1	2
Ado. Ruiz c	3	2	3
O. Quintero, g	0	1	3
R. Cambero, g	0	4	4
E. Rodríguez, g	0	0	3
A. Hernández g	0	0	4
Totales	8	19	31

D. GISPERT

	Fig.	Fog.	Fc.
M. Herryman, f	5	6	2
M. Sánchez, f	2	0	4
L. Aguado, f y c	0	0	4
O. González, f-c	3	2	4
F. León, c-f	0	0	0
A. Sánchez, g	3	1	4
R. Echevarría, g	0	0	2
P. Iviricu, g	0	0	3
A. Castellanos, g	0	1	3
Totales	13	10	27

Anotación por half

A. León	13	22—35
D Gispert	17	19—36

Referee: L. Sotolongo.
Notador: M. Cruz M.
Tiempo: L. Gigato.
Floor: C. Española.
Fecha: 16 enero de 1937
Segundo juego.

LICEO

	Fig.	Fog.	Fc.
L. Calero f.	3	0	2
C. Gigato, f	1	4	3
E. García, f	2	0	2
G. Ubieta, c	8	1	3
R. P. Calero, g	4	0	2
R. Ferro g	0	0	4
Totales	18	5	16

RAYMAT

	Fig.	Fog.	Fc.
J. Cervera, f	0	0	2
O. Cruz, f	3	0	2
J. Suero, f	1	0	1
F. Paez, f y c	1	0	1
O. Bejerano, f	1	0	1
A. López, c	2	3	4
D. Paez, g	1	0	3
J. Montaño, g	2	4	3
Totales	11	7	17

Resultado:

Liceo	22	19—41
Raymat	13	16—29

Referee: D. Sotolongo.
Anotador: M. Cruz.
Tiempo L. Gigato.
Floor: C. Española.
Fecha: enero 16 1937.

El miércoles día 20 se enfrentarán en primer turno Liceo vs. León y en el segundo Raymat vs. Gispert

CLEVELAND Y SAN LUIS EN GRAN CAMBIO

CLEVELAND, ENERO 18.—La más importante transacción efectuada en las Grandes Ligas, durante el invierno, se llevó a cabo hoy cuando los Indios del Cleveland enviaron a tres de sus regulares al equipo de los Carmelitas de San Luis, por otros tres regulares del equipo del Rajah Hornsby.

El leftfielder Joe Vosmik, el shortstop Bill Knickerbocker y el pitcher Oral Hildebrand pasaron después de varios meses de negociaciones al team de Honrsby por el outfielder Julius Solters, el infielder Lynnie Lary y el pitcher Pablito Andrews.

Los inteligentes del base ball comenzaron enseguida a preguntarse si Vosmik, que cayó a un batting average de .287 en 1936 después de haber pateado .348 en 1935, quedará tmucho tiempo en el equipo de los Rajas.

Las Medias Rojas «aplatinadas» de Boston han estado tras el utilísimo ex-maniguero de Cleveland desde que la temporada se terminó y se esperaba que reanudasen sus esfuerzos para adquirirlo próximamente.

«Creo que la transacción será buena para los dos teams»—dijo C. C. Slapnicka, administrador del club de O-Neil, «y desde luego, espero que a la larga seamos los más beneficiados». «Estoy contentísimo» — dijo Honrsby. «Nuestro team necesitaba nuevas caras y creo que las hemos conseguido sin necesidad de sacrificar a nuestros mejores players».

Solters ingresó en el San Luis, en 1934, después de haber ingresado en el Boston, procedente del Baltimore.

Después de un año bateó .299 y pasó a los Bronws, conjuntamente con una bonita cantidad de dinero por el infielder Oscar (Espinacas) Melillo

Lary es descripto como uno de los mejores torpederos, defensivos, de la Liga Americana.

No Andrews, ni Hildebrand, alcanzaron gran record el año pasado, pero, ambos son buenos para jugar este año.

GONOCOL

CAPSULAS Y LAVADOS
CURA SU ENFERMEDAD EN SEIS DIAS.

PERDIO BELEN DOS MATCHES EN UN SOLO DIA

Los muchachos de Diviñó, empero, aprendieron bien una lección que nunca olvidarán

El pasado domingo, mañana y tarde y en los amplios y hermosos terrenos del afamado Colegio de Belén, celebraron los dos teams de base-ball menores de 18 y 15 años, de ese histórico y popular plantel educativo, dos juegos de práctica; el primero, con los famosos boys de The Quimbo Shoe, y el segundo, los invencibles y championables jugadores de la Casa de Beneficencia, obteniendo los educandos de Buenavista, dos derrotas; la primera, inesperadamente en el noveno inning, y la segunda desastrosamente.

Estos dos juegos, como otros los que celebrarán los boys del Colegio de Belén, el próximo domingo 25, es con objeto de prepararse convenientemente para los próximos campeonatos de base-ball, categoría de menores de 15 y 18 años, respectivamente, de la Liga Intercolegial de Cuba.

Véanse a continuación los scores oficiales de los juegos de referencia:

THE QUIMBO SHOE

	V.	C.	H.	O.	A.	E.
P. Hernández, rf.lf	5	1	0	2	0	0
M. Bernal, cf.	4	2	0	1	1	0
S. Domínguez, c.	6	0	4	10	2	0
J. López, ss.	6	1	2	1	5	1
C. López, 3b.p.	3	1	0	1	1	0
P. Bernal, lf.2b.	3	2	0	2	0	0
M. González, 2brf.	3	1	0	2	1	2
J. Rodríguez, 2b.	3	1	0	8	0	0
A. Miranda, p.	0	0	0	0	0	0
R. Pérez, p.3b.	4	1	0	0	0	0
Totales	37	10	6	27	10	3

COLEGIO DE BELEN

	V.	C.	H.	O.	A.	E.
S. León, rf.	3	1	2	0	0	0
E. Smith, 2b.	4	2	2	2	2	1
A. Sosa, p.	1	0	0	0	2	1
A. Diez, 1b.	5	1	1	9	0	0
A. Chegín, ss.	5	0	2	2	2	4
M. Ulivarri, cf.	5	1	0	0	0	0
G. Maciá, 3b.	4	1	1	2	6	0
V. Galbán, c.	4	2	0	8	1	3
M. Olmo, p.lf.	4	1	2	0	0	0
J. Miquel, lf.p.2b.	4	0	1	4	0	0
Totales	39	9	11	27	13	9

Anotación por entradas:

The Quimbo	101	002	105—10
C. de Belén	602	100	000— 9

Sumario:

Carreras empujadas: Domínguez 3; Olmo 2; J. López, Rodríguez, Pérez, León, Chegín, Ullivarri, Maciá, Miquel. Two bases hits: Domínguez, Miquel, Chegín. Sacrifice hit: C. López. Stolen bases: León 2; P. Bernal 2; Hernández: J. López: Smith: Ullivarri. Quedados en bases: Quimbo, 12; Belén, 8. Double plays: Galbán a Chegín. Struck outs: Pérez, 8; López, 1; Olmo, 3; Miquel, 1; Sosa, 2. Bases on balls: Miranda 1; Pérez 3; Olmo 3; Miquel 2; Sosa 6. Wild pitchers: Sosa. Passed ball: Galbán. Umpires: J. Díaz, home; M. Prado, bases. Tiempo: 2 horas 5 mts. Scorer: Octavio V. Diviñó. Observaciones: Al pitcher Miranda en un tercio de inning le fueron 7 veces al bat con 4 carreras limpias y 4 hits. Al pitcher Pérez en seis innings y dos tercios le fueron 26 veces al bat con 2 carreras limpias y 7 hits. El resto al pitcher López. Al pitcher Olmo en 3 innings le fueron 13 veces al bat con 1 carrera limpia y 2 hits. Al pitcher Miquel en 3 innings le fueron 11 veces al bat con 0 carrera limpia y 1 hit. El resto al pitcher Sosa. Lo ganó López y lo perdió Sosa.

Juego de la tarde.

BENEFICENCIA

	V.	C.	H.	O.	A.	E.
T. Rodríguez, cf.c.	5	3	1	8	2	0
F. Camps, lf.	3	1	2	1	0	0
J. Alfonso, lf.	3	0	0	0	0	0
A. Henry, 3b.	5	1	1	2	1	1
V. Quesada, ss.	5	3	2	4	1	0
L. Prieto, 2b.	3	1	0	1	2	0
T. Corzo, 2b	1	0	0	1	0	0
J. E. Valdés, 1b.	6	1	2	6	0	0
A. Valdés, c.	2	2	1	2	1	0
P. Báguena, cf.	3	0	0	1	1	0
R. Valdés, rf.	3	1	1	0	0	0
S. Santana, p.	5	2	2	1	8	0
Totales	44	15	12	27	16	1

BELEN (15 años)

	V.	C.	H.	O.	A.	E.
R. Marichal, rf.3b.	2	0	1	0	0	2
J. Tapia, 3b.	0	0	0	0	0	2
M. Carreño, c.	3	0	0	4	1	2
S. Poyo, 2b.	4	0	0	2	8	0
M. Prado, 3b.	3	0	1	0	0	3
A. Sosa, p.	1	0	0	0	0	0
L. Sixto, 1b.	4	0	1	15	0	1
F. Fernández, cf.	2	0	0	0	0	0
G. Llarena, x.	1	0	1	0	0	0
F. Orubeondo, lf.	2	0	0	2	0	0
M. Llarena, x.	1	0	1	0	0	0
C. Zubillaga, ss.	4	0	2	4	4	1
P. Palmero, p.	[illegible]	0	0	0	0	0
J. Fariñas, p.	1	0	0	0	1	0
Totales	30	0	7	27	14	11

Anotación por entradas:

Beneficencia	137	020	002—15
Colegio Belén	000	000	000—0

Sumario:

Carreras empujadas: Quesada 3; Santana 3; Rodríguez; Camps; Henry; Prieto; E. Valdés. Three bases hits: Rodríguez; Quesada; Santana; M. Llarena. Stolen bases: Rodríguez; Camps; Quesada; A. Valdés. Quedados en bases: Beneficencia, 10; Belén, 8. Double plays: Zubillaga a Sixto; Santana a Quesada; Rodríguez (c) a Quesada. Struck outs: por Santana 5; por Palmero 1; por Fariñas 3. Bases on balls: Santana 4; Palmero 1; Fariñas 5; Sosa 1. Dead ball: Sosa 1 a Corzo. Wild pitcher: Fariñas 2. Passed ball: Carreño. Umpires: R. García, home; C. Fernández, bases. Tiempo: 2 horas 15 mts. Scorer: Octavio V Diviñó. Observaciones! Al pitcher Palmero en 2 innings y dos tercios le fueron 19 veces al bat con 9 carreras limpias y 9 hits. Al pitcher Fariñas en 3 innnigs y un tercio le fueron 10 veces al bat con 2 carreras limpias y 2 hits. El resto al pitcher Sosa. Lo perdió Palmero.

ALDO SPOLDI TRIUNFO EN EL BOUT CELEBRADO ANOCHE VS. P. BAKER

NUEVA YORK, enero 18. (AP).—Aldo Spoldi, de Italia, que está considerado como uno de los buenos contendientes al campenato mundial de los pesos ligeros, superó esta noche facilmente a Phil Baker de Norwalik, Conn., en el bout a diez rounds que se efectuó en el St. Nicolás Palace.

Unos cinco mil fanáticos presenciaron el espectáculo, en el que Spoldi lució ampliamente sus facultades.

TOPICOS FUTBOLISTICOS

Por PETER

—La más alta anotación.
—Hay que pasar, muchachos.
—Eso está mal, Juan Ayra.

La marca de 4x0 que era la más alta anotación que se había registrado en el Campeonato, ha sido borrada por los equipieres del Deportivo Centro Gallego, quienes hicieron unos nuevos rasgos que difícilmente será superado por team alguno en el resto de la contienda: 7x1.

Desde luego que el fenómeno hay que atribuirlo a una buena tarde de los gallegos, o a una mala de los hispanófilos. Pero la verdad es que sea lo uno o lo otro, o ambas cosas a la vez, lo cierto es que acusa muy poca regularidad de juego en nuestros teams, pues esos dos mismos conjuntos que se habían enfrentado en dos ocasiones, y en los dos partidos solamente se había metido un goal, que más tarde fué anulado.

Demoró en ganar su primer partido de Campeonato el Centro Gallego, pero cuando lo ganó lo hizo en forma. Hizo lo que los habanistas e nel base ball, dió mucha «leña roja» y por poco da los nueve ceros.

x x x

Boni es de los bateadores de emergentes que tienen suerte y producen casi siempre el hit. Es decir, que cada vez que sale a cubrir el marco, por cualquier motivo, gana. Por lo visto en el Iberia todo es tradición, y los únicos que lo ignoran son sus contrarios. Por eso que se daba por descontada la caída del invicto... Pero como dice Fene: «El que sabe, sabe, y con el que sabe no se juega, y si se juega, se hace con cuidado»

x x x

En la jornada balompédica celebrada el domingo en el Stadium Cerveza Tropical, el team que más se pareció al Iberia, en la clase de juego desarrollado, fué el Centro Gallego. La semana pasada decíamos que como aficionados teníamos que alegrarnos de que un equipo que jugara como el Iberia, ganara, pues era de la única manera que nuestros equipiers se convencerían de que sólo pasando la pelota, que eso es la esencia del juego, se podía ganar. Y en la primera buena demostración que han tenido los muchachos que ahora entrena Tapia, batieron el record de goals.

Aplaudamos también, pues, a los gallegos, y ojalá que no pierdan la costumbre. Vamos a ver si en la próxima jornada hay otro equipo de los cuatro del conjunto que se parezca en su juego al del Iberia y al del Centro Gallego.

Los jugadores del Hispano resultarían unas «palomas» jugando al poker. No saben pasar, y en el juego de naipes hay un dicho que debiera ser la divisa de nuestros equipos balompédicos: «Si en el poker quieres ganar, no te canses de pasar».

x x x

Si los partidos de futbol duraran solamente cuarenta minutos, la Juventud se hubiera anotado una bonita performance, y un empate con el Iberia.

Pero los juegos son de ochenta minutos y los atletas de la Juventud no estaban en condiciones de resistir tan dura prueba. Por eso decíamos ayer que para ganar a un invicto había que pensarlo desde el lunes, estar toda la semana pensando en la victoria.... y preparándose para conquistarla.

x x x

Juan Ayra, el portero del Hispano, perdió el control. Y esto es de lamentar porque «El Guajiro», es uno de los jugadores más simpáticos de la Federación de Futbol de la Habana. Es, pues, de los más queridos.

El domingo, después que le colaron el séptimo goal, le dió una patada a «Cubaleneco». Suponemos que el delantero galaico le haya hecho alguna trastada al guardameta, porque no nos explicamos que sólo por el hecho de meter el goal, le haya agredido. Pero cualquier cosa que hiciera Cubaleneco, fué en el calor de la jugada, y en el momento que se disputan un balón, dos o más jugadores, siempre es atenuable cualquier ex-abrupto, pero después de ser burlado en la jugada, hacer lo que hizo Ayra, luce muy feo, pero que muy feo, Juanito!

Nosotros, que sentimos por el muchacho del Central Almeyda una gran admiración somos los primeros en criticarle. Y ojalá que a estas horas se encuentre arrepentido de lo hecho.

Después de ese mal momento de Ayra, le vimos hacer un blocaje tan perfecto, tan lindo, tan emocionante, cogiendo la pelota rematada por Tuñas en una estirada de «diving», que nosotros nos preguntamos: «Pero será posible que un jugador que sepa hacer esa jugada tan hermosa, sea capaz de cometer una mamarrachada como la que hizo?»

x x x

Hay unas camas plegables, muy cómodas y muy baratas, que recomendamos a Polo o a los señores que tienen a su cargo los asuntos balompédicos del Hispano, por si quieren adquirirlas para algunos de sus jugadores.

x x x

Tapia ha tenido más suerte que Polo. Por lo menos, Tapia ha empezado a ganar... «and how»!, como diría Mr. Campbell.

x x x

El domingo, después que se conocía el resultado del match entre Juventud Asturiana e Iberia, nos dijo un iberista:

«Eh, Peter, dígale al Montañés que nos mande para el Iberia todos los trofeos.»

Pero nos suponemos lo que dirá ahora el entusiasta asturianófilo.

—«Ningún «de eso». Para llevárselos hay que pasar sobre mi cadáver.»

Ya decíamos nosotros que lo del Montañés no era más que «un farol».

Que se lo apagaron.

TRAJES PEERLESS TRADE MARK

SASTRES TECNICOS, TELF. M-33.. MANZANA DE GOMEZ FRENTE AL PLAZA.

A PICO Y ESPUELAS!

(Por Carlos M. del Calvo)

—Mañana en La Caridad.
—El jueves en La Modelo.
—El viernes en Naranjito y la gran fiesta de Ranchuelo.

Mañana habrá función en «La Caridad» y el producto de la misma será repartido entre los galleros de la valla «Habana».

—Mañana habrá también en la valla del representante Cheo Ramos, en Artemisa.

—En Buena Vista, O-Farrill y La-nuza habrán mañana buenas peleas.

—Hoy funciona la «Sorpresa», de Agua Dulce 19.

—El jueves habrá una magnífica función de encerrona en la valla «Modelo» de Marianao. Muchos gallos y jugada fuerte.

—En Cabaiguán se reúne el jueves lo más selecto de las Villas en la fiesta del popular Chicho Oria, el hombre de los «pisi-corres» y de los gallos guapos.

El viernes la gran fiesta del «Naranjito Sports Club» será muy buena.

—La función de la «Valla Habana» de ayer resultó muy buena, aunque empezó muy tarde,

Se lidiaron diez y siete parejas así:

En la primera un pinto de Artiles criollo del doctor Benito Sainz de Camajuaní por quien salió el logro de 14 y de 20 a 10 al soltar, liquidó en una picada a un cenizo del doctor Pedro González.

Un malatobo cenizo del Albañil mató a una gallina ceniza de Julito.

Una gallina prieta de Albañil rindió a una gallina gira de Carbonero.

Un indio de Adriano Delgado que soltó el Manco de Güines al que dieron una vena de oido, mató a un indio coliblanco de Benito Vega que soltó Napoleón.

Un indio coliblanco de Ricardo García rindió a las heridas a un ladrillo de Pepe, de Jamaica.

A la primera picada un blanco del sargento Daniel Martínez, dió las patas a un canelo de Plácido.

Un malatobo de Fico rindió a un tostado de Estebita.

Un cenizo de Artiles decidió con un cielazo a un indio de Ignacio Cartaya.

Un indio de Adriano Delgado ganó a una gallina pinta de Triana.

Otro blanco del sargento Daniel Martínez, mató pronto a un cenizo de Basilio.

Una gallina ceniza del Oriental rindió a la espuela a un pinto de Ricardo Mesa.

Un cenizo de Julio Acosta ganó pronto a un indio de Pedro Bacallao.

Un indio de Manzanillo cegó y dió las patas a un pinto blanco de Hipólito.

Un indio de Rogelio Bacallao tuvo que sudar para derrotar a un cenizo del Curro de San José.

Un indio de Arroyito ganó corriendo a un canelo de Basilio.

Un pinto de Marzans tuerto tuvo qu hacerlo muy bien para ganarle a un cenizo de Rogelio Bacallao.

La última pelea fué una sorpresa, pues Domingo Hernández quiso echar un cenizo con sólo diez pesos que recogió en el público y Lasa lo complació con un indiecito de Elías Gutiérrez y resultó que el de Domingo cogía y revolaba por la electricidad y el de Lasa al que se le partió una espuela pasó las de Caín para ganarle.

El señor Luis Echevarría vecino de Villuendas 77 en la ciudad de Santa Clara nos remite el soneto que a continuación transcribimos y que dedica a su amigo, conterráneo y condiscípulo señor Diego Trinidad. Dice así:

Granizo, mi primer gallo.

Era canelo gavilán, cenizo, crestirroso
tres siete, al cuatro y medio,
papujo, pativerde, tan dichoso,
que no recuerdo las peleas que hizo.
Bravo y certero. Le llamé «Granizo»
con él no reparé **peso ni oso**,
plumero, zafador, fuerte, tramposo,
yo lo **pegaba** hasta en cañones rizo.
Una trágica tarde que le entraron
por los ojos, casi lo cegaron.
Se corrió por la pluma, y enyugando
dominaba su fiero contrincante,
y en el preciso, decisivo instante,
la puso a peso y... se rajó cantando.

—La fiesta del próximo viernes en la valla «La Nueva de Ranchuelo a beneficio del Parque Infantil de La Esperanza será un acontecimiento magnífico pues concentrará a todos los elementos importantes de las Villas y muchos de Matanzas, la Habana y Pinar del Río.

Han prometido asistir con gallos a esa fiesta organizada por el representante doctor Raúl Gómez los siguientes congresistas: Cheo Ramos, Joselín Fernández, doctor Diego César Rodríguez, doctor Octavio Rivero, doctor Carlos Mata, Alfredo Martirena, Abelardo Ruíz, doctor Leonardo Cantón, Alberto Veloz, Cristóbal Guzmeli, Ramiro Castro, Francisco Cabrera, Santiago Valera, José Manuel Quintana y otros. Además algunos miembros del Club Gallístico de la Habana con Diego Trinidad y el doctor Tato Vega de Jagüey.

Y de Camagüey, Angel de Varona, y Ernesto Suárez de Ciego de Avila.

A esta grandiosa fiesta asistiremos.

M.E.C.D. 2016

HABANA Y MARIANAO CIERRAN ESTA TARDE, A LAS TRES SU SERIE DE JUEGOS

HA SIDO SUSPENDIDO POR EL MANAGER DEL HABANA, OLIVARES, EL PITCHER GILBERTO TORRES

SPORTS DIARIO DE LA MARINA SPORTS

AÑO CV — LA HABANA, MARTES, 19 DE ENERO DE 1937 — PAGINA QUINCE

EL FIVE DE COLUMBIA SE MANTIENE INVICTO EN LA JUSTA DEL ESTE

Los muchachos de Paul Mooney no han perdido este año un encuentro en el campeonate colegial del Este. O-Brien sigue resultando una verdadera estrella

NEW YORK, Enero 18 (AP) — El team de basket ball de la Universidad de Columbia mantuvo su invicto hoy al derrotar al quinteto de la Universidad de Princeton con score de 49 por 27, en el choque que celebraron en su home. Este fué el octavo triunfo consecutivo de los players de Paul Mooney en la temporada, y el décimo cuarto consecutivo que obtiene en la Liga del Este, donde fueron campeones el año pasado.

Los campeones demostraron ser demasiado fuertes para los Tigres en todos los departamentos del juego. El tiro al goal fué mejor y la defensa fué enigmática. Columbia dominó tanto, que Princeton no pudo encestar dos canastas seguidas más que en una ocasión, cuando Fred Sauter y John Appel tiraron goals desde el centro del court.

O-Brien, la Estrella

John O-Brien fué la figura más destacada del equipo de Columbia. Encabezó el ataque de los dos equipos con nueve goals, y un foul por un total de 19 puntos, y rompió casi todas las combinaciones de Princeton con magníficas jugadas.

Jim Casey, center del team, también estuvo alerta. Aparte de brincar más que sus oponentes, constantemente, consiguió apoderarse de la pelota en el rebote de las tablas en distintas ocasiones, y aun encontró tiempo para anotar 11 puntos. John Vrunwink hizo el mejor trabajo de los Tigres y anotó ocho goals.

Columbia tomó la delantera al score desde los primeros instantes y tras algunos minutos de juego el resultado del choque no estuvo en duda. El resto del partido se limitó a encontrar el número de puntos que Columbia sacaría en la noche.

Baskets de Casey y O-Brien sirvieron para anotar los primeros puntos, poniendo a Columbia en una ventaja de 9-4 a los cinco minutos de juego. A continuación cristalizó un rally salvaje, característico en los teams de Columbia, y los muchachos anotaron 17 puntos seguidos para decidir.

Princeton no jugó mal, pero estuvo flojo en las tiradas libres. En el primer half los muchachos fallaron cinco tiradas consecutivas, y en el segundo encestaron siete.

O-Brien recibió una fenomenal ovación cuando abandonó el floor cerca del final del encuentro, y la merecía. Si puede sostenerse el paso que tiene en lo que resta de la temporada, al final será considerado el hombre indicado para cubrir el puesto de Billy Nash en el All-American Team.

COLUMBIA (49)

	Fig.	Fog.	Fc.
O-Brien, f.	9	1	19
Geirger, s.	0	0	0
Wolf, f.	1	2	4
Robinson, s.	1	0	2
Casey, c,	5	1	11
Radvillas, s.	0	0	0
Volmer, g.	1	1	3
Maciocce, g.	3	0	6
Anderson, s.	2	0	4
Totales	22	5	49

PRINCETON (27)

	Fig.	Fog.	Fc.
Vrunwink, f.	3	2	8
Scolfield, f.	2	1	5
Seuter, c.	1	2	4
Woodward, g.	1	1	3
Peelor, g.	0	0	0
Hill, s.	0	0	0
Fallon, s.	1	1	3
Nelly, s.	1	0	2
Totales	10	7	27

BUENA FUNCION ESTA NOCHE EN HABANA-MADRID

El programa combinado ofrece al público un par de partidos de muchísimo interés

Gayarre frente a Aníbal en el intermedio de esta noche en el Habana Madrid. Match indicado por tanto para emocionar a los fanáticos, especialmente porque aparte de participar en el mismo dos zagueros tan capacitados como los dos que acabamos de mencionar, los delanteros Constante y Montes menor son dos favoritos también de los aficionados.

En gran forma los cuatro pelotaris lucharán a brazo partido de principio a fin y el peloteo incesante, las jugadas maravillosas y el combate a todo vapor, resultarán del agrado de cuantos presencien esta noche la trayente función que se ha preparado.

PROGRAMA DE LA FUNCION DE ESTA NOCHE A LAS 8.30

PRIMER PARTIDO a 25 tantos.—Salvador y Robina, blancos, contra Oscar y Girón, azules. A sacar ambos del cuatro catorce y medio.

PRIMERA QUINIELA: a 6 tantos.—Salvador, Robina, Oscar; Girón; Vega y Vales.

SEGUNDO PARTIDO a 30 tantos.—Constante y Gayarre, blancos contra Montes menor y Aníbal, azules. A sacar los primeros del cuadro catorce y los segundos del catorce y medio.

SEGUNDA QUINIELA a 6 tantos—Constante, Gayarre, Montes menor; Aníbal, Pascau y Bernal.

TERCER PARTIDO a 30 tantos.—Pascau y Vales, blancos, contra Vega y Bernal, azules. A sacar ambos del cuadro catorce y medio.

RESULTADO DE LA FUNCION DE ANOCHE

PRIMER PARTIDO

	Tantos.
Oscar, Robina, blancos	25
Arellano, Vales, azules	18

Ganador: Blancos.

PRIMER PARTIDO

	Tantos.	Pagos.
1—Oscar	3	3.50
2—Robina	3	5.61
3—Vales	2	4.00
4—Constante	5	1.40
5—Cubota	6	2.15
6—Aníbal	2	2.15

Ganador: Cubota.

ALBERTO RAURELL REPITIO EL AÑO PASADO SUS EXITOS EN LOS 400 METROS LIBRES

El notable nadador se cubrió de gloria durante la campaña de natación del año pasado, dejando registradas muy impresionantes marcas. Tejada logró el mejor tiempo

(Por el coach PERICO MIRANDA)

Volvemos a encontrarnos en los 400 metros libres, con A. Raurell en el puesto de leader, pero hemos de apreciar que el mejor tiempo del año lo realizó Rafael Tejada, la noche que impuso el record de los 1.500, cuyo tiempo es el que le asignamos, para el tercero hubo una sorpresa, esta fué la de Fontana, el cual no pensamos ni tan siquiera pudiera ocupar un quinto lugar en este evento.

Fuera del tiempo realizado por Tejada, no hemos experimentado ningún adelanto en la distancia, casi podemos decir que hemos estado en un estancamiento, pero debemos pensar en un seguro mejoramiento para este año y que logramos obtener un marca sobre lo internacional de 5 minutos flat, analicemos pues el trabajo de los atletas de cuatrocientos metros

1. Alberto Raurell, Casino Deportivo Al igual que el año de 1935 le ha correspondido este pasado año, el primer lugar de la distancia, ganador de los dos eventos oficiales de -1936, «Nacional de Varadero y Senior de la Unión A. A.» es bien decidido su puesto en esta selección, pero debemos hacer constar que —no logró ningún adelanto en este evento debido al mal entreno— ,no se aproximó nunca a sus tiempos del año 1935: ocupó el mismo lugar que le señalamos para 1936. Su mejor tiempo fué: 5.18ft.

2. Rafael Tejada. Casino Deportivo. Si analizamos los lugares por el tiempo logrado, le correspondería el primer lugar de este ranking; no ocupó ninguno de los primeros lugares de los dos eventos de cuatrocientos metros en que participó, quedando en ambos segundo de Raurell, pero al correrse los 1.500 metros de las seniors de la Unión A. A. se le cronometró por los tres timers keepers oficiales al pasar por los 400 metros el mejor tiempo logrado ese año en Cuba para la distancia; fué designado para este mismo puesto en 1936: su tiempo. 5.12,2-10.

3. Alfredo Fontana, Casino Deportivo. Triunfador del evento junior de la Unión A. A., realizó un buen trabajo en los cuatrocientos metros y falló por solo 3-10 de segundos, de romper el record que para esa categoría dejara impuesto en 1935 Rafael Tejada; «debemos hacer constar que Fontana nadó esta distancia con sólo cinco minutos de descanso y después de haber nadado la justa de espalda, en la cual había impuesto un record junior nacional; fué tercero en el evento senior de la U.A.A tras Raurell y Tejada, venciendo a su vez al olímpico F. Fránquiz su mejor tiempo fué 5.32.5-10.

4. Roque de Castro, Casino Deportivo, Ganador del evento en la categoría Novicios con un tiempo de 5.48.5-10, sobresalió bien del resto del grupo y siguió adelantado hasta competir en los juniors, ocupó en ese día el tercer lugar seguidamente de Fontana y Ch Beales, aunque en estas justas quedó tras de Benle, siempre realizó mejor tiempo que éste y si perdió en esta justa, fué debido al haber nadado momentos antes los dos cientos metros braza, su mejor tiempo. 5.40ft.

5. Charles Beale. Casino Deportivo. Obtuvo el segundo lugar del evento en las justas juniors de la Unión A. A., no participando en ningún otro evento de esta distancia, su mejor tiempo fué: 5.42.3-10.

6. Francisco Fránquiz. Miramar, Y. C. Ocupó el tercer lugar de las justas Nacionales de Varadero y cuarto en las seniors de la Unión A. A. no se le vió en ningún momento ninguno de los esfuerzos de otras temporadas, casi puede decirse que nadó sin deseos de competir, cuando es bien sabido qué tiene condiciones para realizar mucho más de lo que hizo en la pasada temporada. Su tiempo fué en las justas de Varadero alrededor de: 5.45.

Esperando obtener mejores tiempos en esta temporada de 1937, hacemos este análisis para los cuatrocientos metros, lógicamente debemos y tenemos que progresar al más, máxime teniendo dentro de un año los Juegos Deportivos Centro Americanos, particularmente tengo la idea, de que Cuba podrá presentar en Panamá, tres nadadores que estén por bajo el record anterior anterior de Lin Del Valle: 5.19.

I. Raurell. Vuelvo a señalarlo para ocupar este lugar, pero tendrá fuerte lucha con R. Tejada para decidirlo, mucho más, pensando que le ha de dedicar mayor atención a la braza de pecho en esta temporada; pese a todo esto, puede esperarse realice un tiempo alrededor de los 5.00 flat.

2. Tejada. Es el lógico ocupante de este puesto, pero no sería de extrañar que fuera el encargado de marcando un nuevo y excelente tiempo para la distancia, Tejada cuando va con buen trainning a una competencia se puede esperar de él las cosas más difíciles y esto podrá ocasionarnos alguna marca mejor de la que le señalamos en este lugar su tiempo sobre 5.05ft.

3. Fontana. De seguir compitiendo en este evento, no creo haya nadie capaz de hacerle bajar de este lugar, —no fué seleccionado para este evento el pasado año y ocupa el lugar que designábamos para L. del Valle,— su probable tiempo: 5.20.

4 Tendremos fuerte lucha en este puesto, hay por lo menos cuatro cuatro hombres para este lugar. Ch. Beale, R. de Castro, F. Fránquiz y J. Finlay, esta sin contar los viejos que pueden volver y los novatos que se consagren, pero me decido por pensar que el será para Ch Beale, con un probable tiempo de 5.32.

5. Guiándome por lo antes escrito, debo colocar en este pussto a R. de Castro, todo dependerá de lo que se cuide durante el período de entreno. Su probable tiempo: 5.34.

6. Por último tenemos para discutir el lugar a Fránquiz y Finlay, no encuentro mucha diferencia entre ambos y cualquier ocupante de este puesto no creo logre bajar de 5.37.

P. Miranda, coach de Natación del Casino Deportivo de la Habana.

Próximo evento: 500 yardas y 500 metros.

AMATEUR ACES!

TIPS DE AQUI Y DE ALLA!.

Vamos a tener un gran Stadium en la Universidad... El Secretario de Obras Públicas le hizo el domingo una visita, y acompañado del doctor Inclán, Iglesias y Cristofol, inspeccionó personalmente las obras de restauración... Todo va como la seda!... Lo cual significa, en pocas palabras, que el Stadium estará listo para competencias en Mayo... Los Caribes, como hemos dicho, tienen idea de inaugurarlo con un gran Carnaval Atlético en el que tomen parte los mejores atletas cubanos de campo y pista y algunas estrellas extranjeras... Esto fué lo que nos dijeron hace días, sin que tenga carácter oficial la noticia... La Comisión Atlética decidirá sobre el particular... Cuando el Stadium Caribe esté otra vez en marcha, la afición podrá considerarlo, sin temor a equivocación, el mejor de la isla!!! El floor de basketball será bajo techo, y tendrá todos los requisitos... Si ustedes están interesados en más detalles, pregúntenle a Iglesias o a Cristofol...

Se dice que el doctor Fernando Sirgo, nuevo Secretario de Educación, tocará dentro de poco a la Comisión de Cultura Física ligada a su secretaría... Lo cual puede o no interesar a muchos;;;... Herr Mike, según las buenas noticias que se brindan, ha resuelto separarse definitivamente del tinglado amateur, pero, parodiando a los americanos, nosotros diremos que esa nueva es «demasiado buena para que sea verdad!!!»... Con la retirada de Herr Mike, distintos deportistas quieren ocupar su puesto para hacer el viaje a Panamá, como líder de la representación cubana... Y ya suenan también los nombres de sus sustitutos... Unos dicen que Carlos Alfonso tomará ese lugar... Se habla de Gustavo Lancis y otros piensan en el «solon» Pedro Areny... A nosotros nos gustaría ver al doctor Angel Aixalá en el lugar de Herr Mike o a Rafael de J. Iglesias... Ambos nos parecen tan capacitados como el alemán, y mucho más comprensivos, que éste fué, a juicio nuestro, el error capital de Miguel Angel.

La batalla futbolística de la Marina y el Atlético fué tan expresiva que más de cuatro atletas marcharon hacia la enfermería... San Martín jugó bajo una fuerte tensión nerviosa en todo el game... Por eso al final fué víctima de un lamentable ataque... Bolshevike Sicre tuvo momentos de verdaderos sufrimientos durante el partido, pero, la victoria fué para él como una compensación a sus desvelos... Pocos coaches han trabajado como Sicre para presentar un buen team de football en la Marina de Guerra Constitucional... El «abuelito» Florimón Lavilla utilizó dos pantalones con intención de infundir respeto a sus rivales, pero, los marinos se presentaron con el almanaque y averiguaron en seguida su «fake».

Está perfectamente demostrado que un team no puede triunfar sin trainning alguno... Esto lo sabíamos todos—menos los players del team senior del Atlético... Ahora lo saben—Y COMO!... Los miembros de la Conferencia celebraron un huddle en lo más alto de los stands al terminarse el game... Y casi todos convinieron que «ese que había peleado no era el Atlético que ellos esperaban ver en el terreno»... Incidentalmente, George Booth está tan atareado con la formación del campeonato juvenil de football, que se pasa todo el día dando «tackles» y «signos» en la oficina de la Punta Alegre Sugar Co...

Mario Sesma y Enrique Cartaya no estuvieron de acuerdo con la mismas señas hace días, durante las prácticas del five del Hispano, y se dijeron cosas que no pueden aparecer aquí... La exhibición de los Demonios del Timón constituyó un éxito el viernes, sábado y domingo en el VTC, pero, esas maquinitas han dejado el terreno azul en tales condiciones que se necesitará algo más que un esfuerzo de Pablo Carol para ponerlo en forma para la temporada de baseball... Adolfito González, que se graduó de senior en basket, al vencer el quinteto del club Hispano, fué operado hace días de apendicitis y se encuentra, bastante restablecido en la Quinta Covadonga... Lo que debe interesar grandemente a sus numerosos amigos... Para evitar alguna condena por convicción moral, algunos jugadores de baseball amateur tienen intención de dedicarse ahora al soft-ball...

De las declaraciones de Coyulo, en la toma de posesión de José Angel Sordo, se pueden sacar tantas consecuencias interesantes que preferimos no tocarlas»... Ahora bien, resulta siempre curioso oir a Don Gerardo hablando de «patentes de Corso»... José Angel Sordo nos da la sensación del médico de fama a quien llaman a última hora, cuando el enfermo tiene más de 41 grados de fiebre, y se han agotado todos los recursos para eliminarle el mal... Gilberto Torres está resultando otro player de hierro... El domingo jugó la segunda base del Habana en los terrenos de La Tropical, y por la tarde pitcheó del Regla, en Regla... Y en ambas ocasiones lució como un racimito de uvas en víspera de Año Nuevo!!!...

Hace dos semanas, todo el mundo consideraba al team del Vedado Tennis con el mejor chance para ganar el campeonato senior de basket de la UAA, pero, después de las prácticas que ha ofrecido el quinteto del Fortuna, más de cuatro han cambiado de parecer... El Hispano, incidentalmente, no dice nunca «Esta boca es mía», pero, no cabe duda que a los muchachos les encanta llevar trofeos a la vitrina del club...

EL VEDADO VENCIO AL CLUB ATENAS EN EL BASKET BALL

Atacando mucho en el segundo half, los muchachos lograron un bonito triunfo

Un gran entusiasmo despertaron los juegos de la noche de ayer en el floor del Club Atenas, en opción al Campeonato de Basketball auspiciado por la Organización Deportiva de Amateurs de Cuba.

El Vedado Social que ha reaccionado a última hora, venció al Atenas 41 por 29 en un juego muy lleno de emociones, pero que los pases del Vedado contribuyeron a darle la victoria. Felo y Gabito cambiaron muy bien. En cambio los atenienses estaban muertos en el garding. Con esta derrota, se esfumaron las esperanzas de un triple empate a que aspiraba el último, teniendo que conformarse con un tercer lugar.

En el segundo juego el Antilla remató a los boys de los Jóvenes Amigos, colocándose en una posición magnífica para empatar en el primer lugar, si es que le ganan en el juego cumbre al invicto Progreso.

PROGRESO VS. ANTILLA

Este día dos clubs jugaron el primer juego, los que se seleccionarán en el día de hoy por la Comisión. Probablemente serán el Olimpia vs. Jóvenes Amigos para el desempate.

ESTADO DEL CAMPEONATO

	G.	P.
Progreso	4	0
Antilla	3	1
Atenas	3	2
Vedado Social	2	3
Olimpic	1	4
Jóvenes Amigos	1	4

JOVENES AMIGOS

	Fig.	Fog.	FC.
G. de la Nuez, F.	4	0	3
J. Montaña, F.	2	3	0
J. Fernández, C.	0	0	0
A. Hernández, G.	1	3	1
L. Valdivieso, G.	0	1	4
R. Menéndez, G.	4	0	1
P. P. Silveira, C.	0	2	0
J. Llera, G.	0	0	0
	11	9	9

ANTILLA

	Fig.	Fog.	FC.
C. Soler, F.	5	5	1
E. Quintana, F.	3	0	2
M. Font, C.	3	1	2
P. Soler, G.	5	0	2
A. Scull, G.	1	0	2
R. Cortina, G.	0	0	3
R. Beltrán, F.	1	1	0
N. Brawn, F.	0	0	0
A. Yanes, F.	0	0	0
E. Scull, G.	0	0	1
	18	7	14

RESULTADO POR HALVES

J. Amigos	12	19	31
Antillas	22	21	43

Referee: R. Canosa.
Timekeeper: J. V. Orta.
Umpire R. Argüelles.
Scorer: G. Díaz.

VEDADO

	Fig.	Fog.	FC.
J. Amagro, F.	0	1	3
R. Valdés, F.	10	3	0
A. Laguardia, C.	1	0	3
G. Valdés, G.	2	0	1
J. Reyes, G.	0	1	4
L. Machado, F.	4	2	2
	17	7	13

ATENAS

	Fig.	Fog.	FC.
R. Valdés, F.	1	1	2
A. Baluja, F.	5	2	2
J. Mesa, C.	0	1	1
E. Recard	4	1	3
L. Matos, G.	0	0	0
A. Baluja, G.	1	0	0
M. Muñoz, F.	1	0	0
	12	5	8

ANOTACION POR HALVES

Vedado	22	19	44
Atenas	14	15	29

Referee: R. Argüeles.
Timekeeper: J. V. Orta.
Umpire: R. Canosa.
Scorer: G. Díaz.
Jugado en el floor del Club Atenas.
Fecha: enero 18 de 1937.

SEGUNDO PARTIDO

Sarmiento, Aníbal, blancos	20
Constante y Carlos, azules	30

Ganador Azules.

SEGUNDA QUINIELA

	Tantos	Pagos.
1—Sarmiento	0	3.49
2—Carlos	4	1.96
3—Izaguirre	5	4.40
4—Bernal	6	1.49
5—Azpeitia	4	4.14
6—Montes menor	1	2.85

Ganador: Bernal.

TERCER PARTIDO

Izaguirre, Bernal, blancos	28
Montes m., Azpeitia, azules.	30

Ganador azules.

ELLSWORTH VINES HA DERROTADO A PERRY EN LOS COURTS, AYER

BOSTON, enero 19. (AP).—Ellsworth Vines, campeón americano profesional de tennis, derrotó esta noche a Fred Parry en el partido que ambos celebraron aquí, con scores de 6x4, 6x3, 5x7, 7x5, ante una concurrencia de más de diez mil espectadores en el Bostoi Garden.

Esta es la tercera victoria de Vines sobre Perry en seis salidas que han hecho ambos.

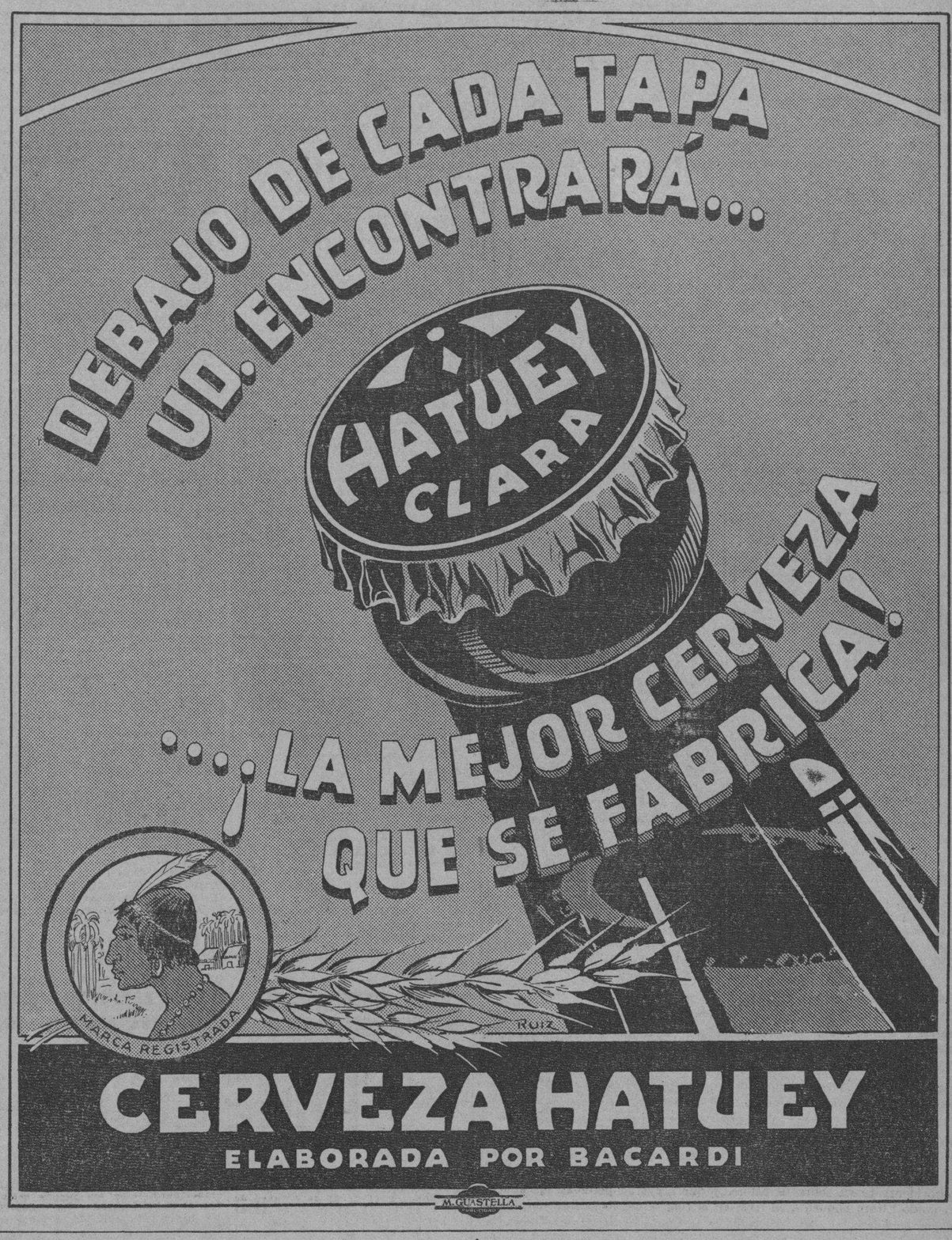

IRIGOYEN Y MAGUREGUI vs. ELIZONDO E IBARLUCEA SE ENFRENTARAN EN EL ESTELAR DE HOY EN EL FRONTON VIEJO

Dos grandes funciones extraordinarias habrá en el Jai Alai, la del día de la Caridad, el 29, y la del homenaje a Emilio Eguiluz. Los pagos de anoche en el Palacio de los Gritos

Dos funciones extraordinarias se se efectuarán dentro de pocos días en el frontón Jai Alai. Una de ellas es la del Día de La Caridad, que se llevará a cabo el viernes, día 29. En este día, cuyo producto íntegro que se recaude se destinará a obras de caridad, especialmente a la niñez desvalida, no habrá «botellas» y ya la Administración tiene preparadas las entradas especiales y los palcos se están vendiendo rápidamente.

Tres partidos colosales se combinarán para esa noche y habrá quinielas duples, que tanto le gustan al público.

EGUILUZ

Después vendrá la noche del grandioso homenaje a Emilio Eguiluz, el Intendente del frontón Jai Alai, el gran pelotari cubano, ídolo del público habanero, aplaudiendo un millón de veces por su modo de jugar y porque en los tiempos en que se llamaba el Fenómeno a Erdoza menor, le ganaba el «Ciudadano,» a pesar de sus quejas y remates terribles.

En el partido estelar de ese día, que tomará parte la pareja Eguiluz y Guen su oportunidad fijará la Empresa, tíjerez, contra un trío, partido que ha de resultar excepcional por todos conceptos, porque si la pareja es fuerte, el trío lo será también.

El público ha de quedar satisfecho de la magna función de esa noche.

Lo mismo en la función del 29, que en la del gran homenaje a Eguiluz, el frontón será bellamente engalanado y se hará música por septetos y orquestas.

ANOCHE

En el estelar Lucio I Goitia jugaron mucho para vencer con relativa facilidad a Ochoa y Malluquiza, a pesar del esfuerzo enorme que hacían éstos por ganar.

Lo mismo Lucio que Goitia la pusieron en «latín» todo el tiempo, y Lucio cada día tiene mejor juego.

La primera quiniela fué de Aguiar y la segunda de Salazar.

RESULTADO OFICIAL DE LA FUNCION CELEBRADA ANOCHE

PRIMER PARTIDO

	Tantos
Aguiar e Iturriaga, blancos	25
Martín y Alvarez, azules	30

Ganadores: AZULES.

PRIMERA QUINIELA

	Tantos	Pagos
1—Lucio	5	$ 4.10
2—Alvarez	3	3.00
3—Aguiar	6	7.31
4—Goyo	3	5.10
5—Deva	1	6.73
6—Iturriaga	3	8.41

Ganador: AGUIAR. Pagó a:

7.31

SEGUNDO PARTIDO

	Tantos	Pagos
Lucio y Goitia, blancos	30	
Ochoa y Malluquiza, azules	19	

Ganadores: BLANCOS.

SEGUNDA QUINIELA

	Tantos	Pagos
1—Goitia	1	$ 7.58
2—Labat menor	1	4.67
3—Malluquiza	1	10.62
4—Salazar	6	2.87
5—Ochoa	2	3.72
6—Ibarlucea	1	8.50

Ganador: SALAZAR. Pagó a.

2·87

PROGRAMA OFICIAL PARA LA FUNCION QUE SE CELEBRARA ESTA NOCHE

(A LAS 8 Y MEDIA)

PRIMER PARTIDO, A 25 TANTOS: Recalde y Garramiola, blancos, contra Onaindia II y Deva, azules. A sacar ambos del cuadro 10, con ocho pelotas finas.

PRIMERA QUINIELA, A 6 TANTOS: Ibarlucea, Elizondo, Irigoyen III, Egozcue, Argárate y Maguregui.

SEGUNDO PARTIDO, A 30 TANTOS: Irigoyen III y Maguregui, blancos, contra Elizondo e Ibarlucea, azules. A sacar losprimeros del cuadro 9 y medio y los segundos del cuadro 10, con ocho pelotas finas.

SEGUNDA QUINIELA, A 6 TANTOS: Salazar, Creus, Eguíbar, La Paz, Labat menor y Gutiérrez II.

TERCER PARTIDO, A 30 TANTOS: Gutiérrez II y La Paz, blancos, contra Labat menor y Salazar, azules. A sacar ambos del cuadro 10, con ocho pelotas finas.

SE REUNEN MAÑANA LOS JUGADORES DEL TEAM DE B. BALL DEL CUBANELECO

Para mañana miércoles a las cinco y media de la tarde, están citadas todos los atletas que integraron el team de base ball del Club Cubaneleco el año pasado.

Joe López, (Lopito) que guiará los destinos del conjunto eléctrico durante la temporada, espera charlar con todos sus jugadores mañana mismo, a fin de trazar el plan que ha de seguir el club durante su entrenamiento de la primavera para la season que comenzará este año el primer domingo de abril.

Lopito ruega la puntual asistencia de todos sus hombres.

¿SE SIENTE USTED DESGASTADO?
TOME PILDORAS
TONIFER

TRIUNFO EL QUINTETO DEL CUBANELECO EN EL PRIMER JUEGO DE LA TEMPORADA

Las eléctricas finalizaron bien, logrando eliminar la constante amenaza de sus rivales. El equipo de Eduardo Casas, presentó buena batalla hasta el útimo momento. Perdió: 33 por 25

ZENAIDA CASTRO SE DESTACO MUCHO

Esas bellas señoritas que forman el team de basket ball del club Cubaneleco iniciaron anoche con pie derecho el campeonato senior de la Asociación Atlética Femenina, al derrotar con score de 33x25 al equipo del club Teléfonos, en el primer encuentro de la temporada.

Las muchachas, vistiendo lindos uniformes y apoyadas por una serie de leales que las alentaron desde el primer período hasta el final, recibieron un fuerte reto de sus rivales, sostuvieron con ellas larga lucha, y al final lograron triunfar, al registrar un bonito rally que les proporcionó unos ocho puntos consecutivos.

El team telefónico, un poco flojo y, por otra parte desdichado, en sus tiros al goal, dependió grandemente de las tiradas libres para aumentar su score. En ese primer período, casi todos los puntos anotados por el conjunto se debieron a fouls de las chicas de Mario González, que, un poco nerviosas, quizás, iniciaron el choque cometiendo numerosas infracciones.

Ya en los finales del primer half, las telefonistas lograron conectar sus canastas, y María Luisa Bonafonte se hizo sentir encestando dos bonitos goals, Tita Azcue, siempre peligrosa, conectó uno muy bonito. y Monica Escarpenter teniendo que trabajar en una categoría más fuerte, se defendió ayudando al juego de sus compañeros con aceptables pases, y tirando oportunos fouls.

El equipo del Cubaneleco, víctima de muchas infracciones como resultado al guarning cerrado que desplegaron sus jugadoras en los primeros instantes, encontró cierta dificultad para anotar, pero una vez que le cogió el juego al «shooting» no perdió una sola oportunidad para encestar sus canastas.

Zenaida Castro, bella ejemplar femenino, encabezó el ataque del conjunto eléctrico con seis bonitos field goals, y fué una de las que más luchó por el éxito. Mimí Salmón, que es simpática figura de la época de oro del deporte, ya pasada, estuvo también alerta y encestó varias canastas preciosas, y algo parecido puede decirse de Mayita Salmón, que ejecutó algunos pases primorosos.

Las eléctricas tuvieron momentos muy interesantes, en los que parecieron superar a sus rivales pero, la historia del juego puede concretarse diciendo que al team favorito encontró una tenaz resistencia por parte de la telefonistas, que estuvieron al borde del triunfo en distintas ocasiones.

Mañana se dará nuevo programa

El score:

CUBANELECO

	Fig.	Fog.	Fc.
L. Pérez f	0	0	3
M. Salmón, f	3	3	4
Z. Castro, c	6	3	3
N Gutiérrez, g	1	1	4
C. Méndez, g	0	0	4
M. Salmón, g	2	0	4
N. Salmón, g	0	0	4
E. Navarrete, g	1	0	0
A. Zayas, g	0	0	1
E. Oduardo, g	0	0	0
Totales	13	3	27

TELEFONOS

	Fig.	Fog.	Fc.
T. Azcue, f	3	3	3
M. Escarpenter, f	0	5	4
M. Bonafonte, c	3	3	3
L. Escarpenter, g	0	0	3
E. Morera	0	2	2
D. Fernández, g	0	0	2
C. Pérez, g	0	0	1
C. García, f	0	0	0
Totales	6	13	18

Resultado:
Cubaneleco 18 15—33
Teléfonos 19 6—25

Referee: J. Fernández.
Anotador. B. Pichardo.
Cronometrista: Isidro Ruíz
Jugado en el floor del Club Cubaneleco.
Fecha: enero 18-37

HOY!!!

Habana y Marianao celebrarán el último encuentro de la serie

Con la vista fija en el primer lugar, y deseosos de no perder una serie completa ante sus rivales del club Habana, los Carmelitas del Marianao irán esta tarde al Stadium de la Cervecería La Tropical para celebrar el último choque de su serie con los Leones de Joe Olivares.

El match, como todos los señalados en día de trabajo, comenzará a las tres en punto de la tarde, esperándose por muchos que Silvio García ejecute el pitching por la novena de Martín Dihigo, mientras Tomás de la Cruz, que se encuentra muy mejorado del tobillo, actúa por los habanistas.

En este encuentro, el equipo del Habana sufrirá una variación en el infield, apareciendo nuevamente Joe Olivares en el campo corto y Jimmy Adair en la intermedia.

Gilberto Torres, que defendía la segunda base regularmente, ha sido suspendido en 25 días y multado por el manager Olivares, por haber pitcheado el segundo encuentro del campeonato semiprofesional que se efectuaba el domingo en Regla.

La Liga tomará acción sobre Gilberto en el futuro.

M.C.D. 2016

H A B A N E R A S

LA MODA ACTUAL

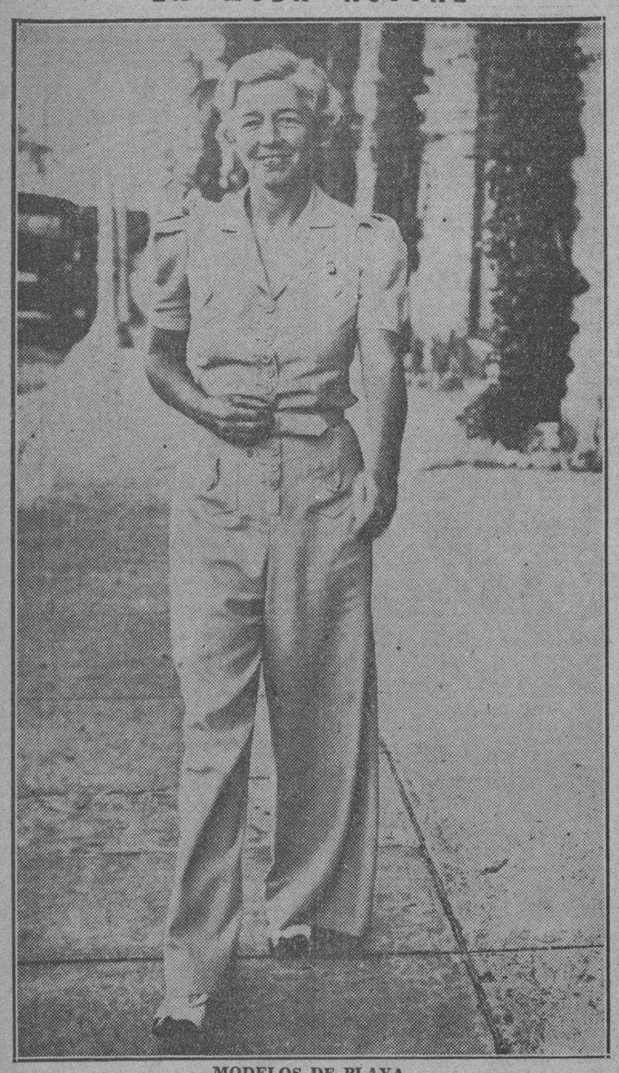

MODELOS DE PLAYA

Entre los estilos de trajes para playa que más popularidad han alcanzado se encuentra éste que nos muestra **Mrs. Harol Stirling Vanderbilt** de New York, quien lo ordenó a una gran casa para su temporada en la Florida.

Es de un tejido parecido al **crash** con mezcla de lana en color blanco natural, con adornos de botones al frente. El pantalón es recto con bolsillos iguales a los de la blusa. Las mangas cortas, llevan pliegues en los hombros siendo la indumentaria más práctica y cómoda para las playas y lugares de verano.

OPORTUNIDADES DEL MOMENTO

El Encanto, la tienda por excelencia que reúne en sus departamentos la novedad dentro de las mejores mercancías, ha puesto durante la mana que empezó ayer, a la disposición de sus clientes, varias de estos magníficos objetos que son una necesidad para la mujer y el hogar.

Toallas de felpa y de hilo, cortes de seda a precios increíbles, medias finísimas y muchos más accesorios de la indumentaria femenina que resultan por el momento una verdadera ganga, aprovechando los precios marcados actualmente y que luego volverán a estar con los que siempre se han marcado.

DETALLES ELEGANTES

El furor que hay por los bordados también acaba de invadir el terreno del **tricot,** viéndose que **Kostia de War** presenta **sweaters** en forma de camisas hechas a mano con algodón rojo veneciano delicadamente bordadas con hilos de oro y plata en el cuello y puños con las mangas a veces muy cortas. Un dibujo simple en el hilo metálico cubre el resto del **sweater. Mme. de War** confeccionó estas camisas para **Palm Beach** y la Riviera y se llevan con pajamas y faldas amplísimas de fina y transparente gasa de la India y a veces rayas estampadas. Para la hora del **cocktail** o una comida sin ceremonia cuando el tiempo es fresco, ella indica estas piezas bonitas para llevar con pantalones de playa de algodón en **tricot.** Estos pantalones se tejen en hilo blanco bordándolos en hebras de oro como las camisas.

El detalle que más furor hacen **chez Kostia de War** son las blusas de **crochet en hilos metálicos,** de oro o de plata. Generalmente el **crochet** es en forma de una malla fina. Vienen con delicados cuellos vueltos y puños y un bolsillito en forma de corazón a la izquierda, se llevan con los **suits** para de tarde.

El angora resurge pero muy renovado. Este estambre que asociamos generalmente con ropa de **sports** encuentra ahora una nueva expresión. Se hace ahora con el pelo mucho más corto que antes, teñido en los colores más lindos. Lo más nuevo es el pespuntearlo en color haciendo contraste o el mismo tono de un color más subido. Pespuntes formando cuadrados, rayas, óvalos grandes etc. Un precioso **swater** azul mate pespunteado en castaño y combinado con una falda carmelita. Esta manera nueva de usar el angora lo coloca en una categoría de mayor importancia.

Una tienda conocida que se dedica a vender detalles de última moda vende tela de angora hecho a máquina, esto se emplea para hacer las camisas y chalecos y se presenta en una gama preciosa de colores que se combinan con gran novedad. La camisa azul pálida se lleva con un chaleco cruzado en rojo carmelita; verde oscuro con carmelita-otoñal; heliotropo o frambuesa con verde pino.

El equipaje en colores haciendo juego con los trajes de viaje es la novedad que nos da **Hermés.** Maletas en piel de morocco, becerro, cabritilla hacen juego con los estuches para prendas, cartera para papeles y baúles para sombreros, así como con los sombreros, bufandas o **suits** de viajes.

LA PERFECCION EN LA LINEA

Ningún vestido podrá lucir dentro de la silueta moderna si se usa una faja anticuada o mal hecha. La línea esbelta y el traje bien conformado sólo se logra con las nuevas fajas, corseletes, o corsets, así como los **brasieres** fabricados por la conocida **corsetiere María Pérez de Fernández,** establecida en la calle 11 número 24 del Vedado, donde acaban de recibir las telas y adornos que esperaban de París.

Esta casa que tiene la especialidad de fabricar las mejores fajas a la medida, ha recibido también la goma perforada que tanto se solicita.

Pida su turno por el teléfono F4554 o los informes que desee para hacer sus encargos.

«SONETO A LA PRINCESA CHINA»

Por mi princesa china, desdoblo este soneto,
sin la habitual vehemencia de mi alma occidental;
hincado de rodillas, ungido de respeto,
con esa somnolencia del sentir oriental...
Así, quedo... muy quedo; con los brazos cruzados,
con la mirada fija en su dulce mirar,
como un mandarín poeta, tal vez, arrodillado,
en su recogimiento, mirara hacia el altar...
Sintiendo entre las voces de imaginario coro,
ante el deslumbramiento magnífico del oro,
como el desdoblamiento de un suave madrigal
que roza mis oídos con aletear de verso,
con susurrar de canto, con palpitar de beso...
¡de beso que se hiciera oración pasional!...

Ebaldo NOGALES VALLEJO

CREMAS DE BELLEZA

Ninguna crema para usar antes de los polvos o al hacerse la **toilette** por la noche antes de dormir, ofrece los maravillosos resultados que las de **Tokalón.**

Conocidas en el mundo entero se aprecia su efecto por el inmenso mercado; que tienen usándose igual las de la limpieza de la piel, las astringentes, las que alimentan y nutre los tejidos, la de base para los polvos y la que quita manchas, granos y arrugas, conocida por **Cera-Aseptine.**

Todas estas cremas se deben usar en esta estación más que en ninguna otra.

MENU DEL DIA

Almuerzo	Comida
Cup de melón.	Grape fruit.
Tortilla de espárragos.	Sopa a la Juliana.
Filete con vegetales.	Pescado asado con legumbres.
Ensalada de remolacha.	Crepe Suzette.
Suspiros con crema.	

RECETAS DE COCINA
Alegría de Ajonjolí

Se limpia bien una libra de ajonjolí, tostándolo en una sartén y se pone luego al fuego en una pailita con dos tazas de melado de caña, dejándolo hasta que tome buen punto. Se aparta y se bate caliente, hasta que se endurezca, extendiéndolo sobre un mármol engrasado y cuando esté frío se pica en pedazos colocándolo sobre papel grueso.

LA DOCTORA GRACIELA SOTO DISERTARA SOBRE EL NIÑO ESTA TARDE EN EL LYCEUM

A las cinco y media de la tarde de hoy, ofrecerá una interesante conferencia en el Lyceum la doctora Graciela Soto, que disertará sobre tema tan sugestivo como «Necesidad del juego en el niño».

También el Lyceum prepara para fecha próxima una animada fiesta infantil, para familiares de socias.

Y en la semana entrante, el día 26, escalará la tribuna social el doctor Alfredo Aguayo, para ofrecer una valiosa conferencia sobre «Proyecto de un Instituto de Educación Extraescolar».

Actos que prometen verse muy concurridos.

C A R D E N E N S E S

MARIOS Y OCTAVIOS
La Festividad de Hoy

Día de felicitaciones.
El de hoy.

Va con tal motivo mi felicitación al empezar estas «Cardenenses» para Mario Suárez, Mario Elgarresta, Mario del Valle Báez, Mario Cabrera, Mario Amador, Mario Piñón, Mario Villa y su hijo Mayito; Mario González, activo gerente de la popular farmacia Herrada; Mario Díaz, Mario Piñera Hernández, simpático joven; Mario Iglesias, Mario Triana, Mario O-Bosch, Mayito Larrieu Muxó, Mario Faz, Mario Verdeja Neyra, Mario Caparó.

Octavios algunos.
Un ausente primero.
El doctor Octavio Gutiérrez, actualmente en los Estados Unidos; Octavio Fernández, Octavio García, Octavio Cañón, Octavio Rodríguez Maribona, Octavio Rodríguez, Octavio del Sol.
Un simpático jovencito.
Para cerrar la relación.
encanto de los distinguidos esposos señora María de los Angeles Ortiz y el ingeniero Julio Hernández Escalado.
A todos, mi saludo.
Así como a los que olvido.

Mario González

De días hoy.
El correcto amigo.
El afortunado propietario de «La Epoca», la casa de los regalos, celebra en la fecha de hoy su onomástico, día que será para él de satisfacciones por el auge de su negocio y por las simpatías con que cuenta en nuestra sociedad.
Yo le felicito
Con los mejores deseos

Natalicio

De una señorita hoy.
Gentil y airosa.
No es otra que la linda y esbelta Ofelia Piñón, de dulce mirar que celebra su cumpleaños hoy.
Lo pasará feliz!
Entre los suyos.
En día tan merecido para ella quiero desearle a la interesante amiga lo mejor que ella anhele.
Que siempre tenga dichas
Las mejores dichas.

Un bibelot

Que celebró su santo.
Una tierna bebita.
Fué el pasado día 16 de enero el onomástico de la preciosa muñeca Gracielita Castro Muxó, una de las alegrías de los distinguidos esposos señora Hortensia Muxó de Castro y el ingeniero Raúl Castro.
Mucha dicha, muñeca.
Aunque tarde, te lo deseo!

Santos y Artigas

Se acerca el circo.
El gran circo.
En la noche del martes 19 de enero harán su debut en esta ciudad los populares empresarios cubanos Santos y Artigas que nos traen un elenco superior de artistas notables.
Espectáculo de garantía.
Que atraerá público.

En la Capital

Un joven matrimonio.
Joven y apreciado.
Son ellos la interesante dama señora Nena Noras de Sena y el señor Ginés Sena, que se hallan en la Capital de la República, de paso, a donde fueron a llevar a su graciosa hija Teresina para consultarla con un notable especialista.
No tardarán en volver.
Tengan feliz viaje.

El doctor Hernández Gonzalo

Nuevos casos.
Del notable galeno.
El elogiado especialista de garganta, nariz y oídos acaba de operar de las amígdalas, en la bien montada Clínica Cárdenas de esta ciudad a la señorita Mercedes Lemes, así como en la Habana, de la garganta al señor David Villafaña, casado con la bella cardenense Myriam Martínez Guitard.
Dos casos de éxito.
De completo éxito.
Y apropósito del doctor Hernández Gonzalo, aprovecharé esta nota para decir que el domingo 24 de Enero próximo vendrá a esta ciudad el citado doctor para ofrecer sus habituales consultas en la Clínica Cárdenas.
Consultas por la mañana.
De 9 a 11.

Rumbo a Camagüey

Viajeros.
Rumbo a Camagüey:
Acaban de partir así los jóvenes y felices esposos señora Margot Piloto de Guitard y el señor Pedro Guitard, que allá residen, acompañándoles la atrayente y sugestiva cardenense señorita Laudelina Piloto que pasará una temporada por aquellos lares.
A todos despido.
Cumplidamente!

El doctor Smith

Abogado cardenense.
De altos prestigios.
En fina tarjeta el cumplido amigo doctor Carlos J. Smith, me participa haber instalado sus oficinas en el edificio «La Cubana», en Aguiar 81 y 83, Departamentos 402 y 402-A.
Correspondo a sus finezas.
Deseándole muchos éxitos.

El 23

Un gran baile.
En el Europa.
La primera fiesta oficial en esta ciudad a beneficio de la Corporación Nacional de Asistencia Pública, cuyo baile resonante precederá a la función de gala en Modernista el 25 y al vasto programa de festejos del 30 y 31 de Enero.
Todo para Asilos y Creches.
Y Hospitales de la República.

Francisco González Bacallao

M A T A N C E R A S

CARMELA BEATO Y NUÑEZ

Gran boda

En la iglesia de San Pedro.

Acontecimiento social de magnas proporciones fué ese de la noche del domingo 17 de enero, que voy aquí a tratar de reflejar, aunque sé muy bien que, por mucho colorido que diera a la pluma, por mucho más esfuerzo que hiciera la mente, y por muy grandes y muy legítimos que sean mis deseos, para salir airoso de esta difícil tarea, no acertaré a captar con su justo esplendor ese mundano evento, que ha sido el más glorioso y el más resonante de cuantos recuerdo en nuestro índice nupcial.

Las bodas Leiva-Beato, dentro del augusto marco de distinción y de elegancia en que se desarrollaron, asumieron los caracteres de apoteosis popular, y de general y magnífico gran suceso.

Y es que las simpatías, el cariño, la admiración, el respeto y el culto de que está rodeado ese apellido de Beato, convergieron soberbiamente en torno al matrimonio de la hija del filántropo médico que es ídolo de este pueblo al que ha dedicado todas sus energías, todo el caudal de su bondad y todo el entusiasmo y amor que lo caracterizan.

La concurrencia más que numerosa, enormísima, que testificó los esponsales de la gentilísima Carmela Beato y Núñez y el doctor Elio Leiva y Luna, bate un record que no ha sido jamás superado y que muy difícilmente podremos ver repetido en acto de la índole del que hoy inspira mi pluma.

El amplio y hermoso templo de la barriada versallesca, que goza hoy el privilegio de nuestra sociedad elegante para sus bodas, se vió colmado de prestigios y valores tan intrínsecamente sólidos, que sólo con decir que allí estaba Matanzas entera, podríamos resumir la reseña que aquí hacemos.

Y como en su interior, admiramos en las afueras de la iglesia una congestionante multitud, que ansiaba saludar, a su paso hacia el ara, a la novia arrogante, gallarda y lindísima a quien su nombre y su corazón el cumplido y caballeroso joven que es destacadísima figura de nuestra intelectualidad.

Dando las siete en el reloj de San Pedro, con puntualidad desusada y de tan buen gusto, se detuvo ante el atrio del versallesco templo el cortejo nupcial. La marcha de esponsales dejó oír sus notas sublimes, y del brazo de su señor padre el doctor Miguel A. Beato, cruzó «Cuca» entre el murmullo de admiración y alabanzas que despertara su porte magnífico, su deslumbrante silueta, y su romántica e ideal figura.

Erguida, cual una reina, con soberana prestancia, avanzó entre la compacta doble fila de invitados que la agasajaban, con serena majestad, sonriendo a todos y esparciendo en torno suyo el perfume de felicidad y de dicha que emanaba de todo su ser.

Una toilette preciosa, en la que predominaba esa sencillez tan difícil de interpretar, porque está en ella precisamente la elegancia que nos impone París, realzaba la dulce belleza de la fiancée de Leiva.

En satín brillante marfil, la robe, bien puede decirse que consagra el nombre de María Moré como una de las soberanas de la alta costura.

Como intocada la tela, ceñíase tan natural y tan graciosamente al busto, que un dibujo o pintura no hubieran podido dar más exacta idea de perfección. Larga, muy larga la cola, como la de los trajes de corte de las princesas, marcaba una estela de albura en la triunfal jornada al altar.

Un bandeau de nácar y azahares enmarcaba el divino rostro, y el velo de tul ilusión envolvía a la inspiradora figulina como en los tenues celajes de una aurora de mayo.

Era de crisantemos el ramo nupcial, y era creación del jardín de Amézaga para la hija del gran médico yumurino.

El Rvdo. Padre José Luis, carmelita descalzo del convento de la calle de Maceo, ofició en la ceremonia, por especial deferencia a esos novios; y el párroco de Versalles, el virtuoso Padre Huerta, lo auxilió en el altar.

De hinojos, en dos reclinatorios de terciopelo, recibieron la bendición de la Iglesia, Cuca Beato y Elio Leiva.

Mientras le era leída la Epístola, voces dulcísimas entonaban en el coro el «Ave María» de Gounoud, y cuando, ya casados, emprendieron de nuevo la senda a la ventura y a la gloria de sus amores, las notas sonoras de otra brillante marcha los acompañó hasta el pórtico del templo.

Nuevamente la visión sublime de aquella gran flor cautivó a cuantos nos agrupábamos en la nave central de San Pedro, para ver cruzar a la airosa y esbeltísima desposada.

Apadrinaron la boda religiosa el doctor Miguel A. Beato y la señora María Dolores Núñez, y los doce testigos, cuyos nombres ya dí en pasados días, completaban el cortejo de bodas.

Un elogio bien ganado se tienen los artífices del jardín «Botánico», porque triunfaron muy grandemente en el decorado, sencillo, pero elegantísimo, que lució la parroquia de Versalles en esa gran noche en que casaron a la hija de su idolatría, quienes como Miguel y María Dolores, tanto, tan bien queridos y tan justamente apreciados son en esta sociedad.

Crisantemos y nardos empleáronse en ese adorno, y las gigantes palmas arecas que tanta fama han dado al jardín de Amézaga, convirtieron en lozano bosque aquel sagrado recinto.

Del templo nos dirigimos a la residencia del director del Dispensario Antituberculoso y de la ex presidenta del Tennis, donde tuvo efecto la boda civil, en brillantísima recepción.

Fungió como representante de la ley en ese acto, el doctor Francisco Flor Jorganes, el notario de las novias matanceras, como se le llama, porque tiene el más elevado record nupcial en su protocolo.

Fueron doce también los testigos que pusieron su firma al pie del contrato matrimonial Leiva-Beato, y como también dí sus nombres ya, no los repetiré para aprovechar el espacio que me está señalado, para tanto otro interesante y ameno detalle de ese matrimonio.

Recibían en su señorial mansión de la calle de Byrne, a sus invitados los esposos Beato-Núñez, con la cortesanía, la afabilidad y la sencillez que los caracterizan. Vestía de negro la gran dama, en cuyo rostro se reflejaba la enorme dicha y la más enorme satisfacción que la embargaban. Su traje de terciopelo chifón respondía a un felicísimo modelo de Vionent.

Antes de seguir adelante diremos que fué escogida esa fecha del 17 de enero para esos esponsales, porque en ese mismo día, hace veinticinco años, se casaron también los padres de Cuca Beato.

Era, pues, doble el acontecimiento quese festejaba en aquella casa el pasado domingo.

Y eran dobles, también, los presentes que hasta allí llegaron, en cantidad abrumadora, para los novios de ese día y para los que conmemoraban sus bodas de plata en la misma fecha.

Pasan de doscientos las ofrendas y obsequios que de sus amistades han recibido Cuca y Elio, y son en su mayoría esos regalos de gran valor y de gran precio. Joyas, objetos de arte, primores en obras de aguja, muebles, fueron dedicados a esos desposados en número tal que suman una fortuna.

Todos éstos irán a decorar el coqueto nido de la feliz pareja, un chalecito precioso junto a la Creche Infantil de las alturas de Simpson, de la que es director el ex catedrático de nuestro Instituto.

Predomina allí el buen gusto y la innata sencillez que es, en la ya hoy señora de Leiva, como una característica de su personalidad.

Nada tan llano, tan tiernamente bondadosa como esa joven que, criada entre mimos y halagos y en la desahogada posición de su casa, es la personificación de la modestia más exaltada.

Un magnífico buffet servido por esos hermanos Vidal, que tan en boga están hoy, prodigóse entre la concurrencia que, sin temor a dudas, podemos declarar que pasaba de la alta cifra de quinientas personas.

Bocaditos en diversidad grandísima, pastas deliciosas, fiambres exquisitos, con esos dulces de Báez que han alcanzado inigualado renombre, gustábamos en derroche magnífico.

Helados y cremas y un ponche que hace honor a la firma de esos reposteros, apurábanse también en sucesión inacabable.

El gran número de familias que viniera de la Habana para estas bodas, elogiaba sinceramente la repostería de la calle de Ayuntamiento, que tiene el privilegio bien ganado de la sin rivalidad en Cuba.

Voy a dar ahora la concurrencia, que es una de las páginas más brillantes que haya escrito nunca nuestro gran mundo.

Porque estaban allí todos, todos cuantos en los sectores sociales yumurinos son timbres y son blasones destacadísimos.

Mencionaremos primero a un grupo de la localidad, para seguir después con el nutridísimo bunch venido de la capital para estos esponsales.

María Antonia de la Torriente viuda de Ximeno, que, rompiendo un retraimiento absoluto de los salones, asistía a esas bodas de la hija de su médico y de una de sus mejores amigas; Angelina Alcocer de Muro, Asela Díaz de Saavedra, Berta Beraciertо de Amézaga, y Edelmira Marcet de Esquerré.

Blanca Luisa Vallice de Fernández Taquechel, desplegando el lujo de una de las más celebradas robes de la noche. Su traje, modelo parisiense de una depuradísima elegancia, llamaba poderosamente la atención.

Dulce María García de Martínez entre el grupo de damas jóvenes que formaban Araceli Lovio de Arango, María Elvira de Vera de Alfonso, Consuelo Miranda de Artola, Amparo Gorris de Quirós y Marina Puig de Cruz.

La esposa del jefe militar del Distrito, Violeta Salvador de Pérez Arocha, con la señora Rosita Ugarte de Bustamante, y Juanita Gálviz de Torralbas, esposas de dos altos oficiales de nuestro Ejército.

La señora del magistrado de los Reyes, la del juez Quintana, la del ingeniero Marcet y la del fiscal Revilla.

Marina Peralta de Cruz, con sus hijas Florence y Bertha, y su sobrina la encantadora Nena Cruz.

Uno joven recién casada, Nena Estrada de Ximeno.

Y la interesante y gentilísima esposa de nuestro compañero Julio de Céspedes, con sus graciosas hijas.

Quica Loredo de Abascal y Dulce María Docal de Loredo, que también viniera desde la Habana para estas nupcias.

La señora del capitán auditor del Ejército, Nilo Picazo, Rosario Reverter; y la del teniente Arce, Margot Andrew, una de las figuras más chic de aquel concurso. Nieta del gran Cabrera Saavedra, la acompañan a la belleza y a la distinción más grande el talento de aquel insigne médico que fué gloria de la medicina en Cuba.

Adolfina Núñez de Aragón, que tanto brillara en nuestros salones, y a la que con tantísimo cariño se la recuerda en esta sociedad.

Cuca Leiva de Artamendi y Charo Leiva de Marvan, las dos gentiles hermanas del novio.

Lola Rodríguez, la gentilísima viudita de Argüelles, de negro con crisantemos blancos.

Hortensia Aranguren de Guiteras que lucía valiosos encajes de legítimo Chantilly, joyas preciadas de esa ilustre familia.

En pareja con el capitán de la Marina de Guerra, José A. Gómez, la ideal Zenaida Saavedra.

Y con el doctor Campuzano, su prometido, la encantadora Estela Pérez Salvador.

Nené y Cotica Dihigo y Garrigó, primaverales figulinas, que están llamadas a reinar en nuestros salones en rango de soberanas.

La presidenta del Tennis, Bertila Haedo.

La secretaria, Paganella Llés.

La presidenta de las Antiguas Alumnas de «Irene Toland», Rosy Solomón.

Señoritas tan graciosas como Carmen Leonor Martínez, Mercedita Díaz Pardo, Villy y Tula Alfonso y de Vera, María Bertha Amézaga, la prometida de Anselmo Beoto, y Alicia, engaged al joven Arturo Cervera; Emélita Gutiérrez Gallardo, Romelia Estrada, Dulce Lovio y Gredy Saavedra.

Clemencia Arango y Lovio, a la que ví tejiendo el más romántico idilio con el joven José M. de la Torre.

Chela Torres, Carmita Moro, Georgina Haedo, Nenita Font ió, Rosa Catalina y Gisela Carbó, y Graziella Gutiérrez Alea.

Juana Luna de Leiva, la madre del novio, a la que acompañaba su hija América, la gentil señora de Vigil.

Señoras Virginia Biart de Beato, Inés Murray de Núñez Mesa, Nila Núñez Mesa de Aragón, Dora Núñez Mesa de Hernández Miyares, Lía Núñez Mesa de Rojas, y Matilde Núñez de Pérez, todas de la gran sociedad de la Habana.

Muy elegante, dando siempre la nota chic, la gran dama María Luisa Rivero de Begueristain.

Señoras Julia Font de Beato, Luz Rodríguez Ramírez de Puñals, Iluminada Obias de Altuna, Pura Junco de Sánchez, Edelberta Hernández de Henderson, Isabel Rodríguez de Morejón, Mercedes de C. de Mesa, Blanca Valdés de Meléndez, Monona Chávez de Alfonso y Esther Mesa de Treserra.

Isabel Rodríguez de Artamendi, María Bango de Pérez, la ex gobernadora matancera; Flérida Boscowitz de Moreno y la esposa del ex gobernador rotario, Antonia Garrigó de Dihigo.

Panchitica Tió de Font, la esposa del director del Hospital Civil, Nena Berridy de Haza, Clara Gómez de Linares, la esposa del cónsul de Santo Domingo, y Concha Casas de Soler.

Graziella Fuentes de Campeón, Rosa Muñoz de Doy, Anita Colosia de Cossio, Estrella Brito de Harves, y Lolita González de Calderón.

La señora de Randin, la señora de Pérez Cuba, la señora de Bosch y la señora de Rodríguez.

Una constelación la jeuneuse: Hortensia Doy, Conchita Vigil, Pura y Maruca Fernández, Aurora y Caridad Muro, Sarah Obias, Estrella Arista, Numa y Aida Marcet, Virginia Beato, Cuca y Coquito Jaén, Thita Saavedra, Babita Zapico, Herlinda Urréchaga, Mimí Haedo y María Rosa y Elena Lecuona y Hernández, Irma Pérez Cuba, Oilda García, Yolanda Puñals, Aida Simpson y Mercedita Moreno.

Esmeralda y Elena de Armas, Nena y María Luisa Cossío, Carmita García, Teté Gómez Albuerne, Adelaida Rodríguez Morejón, Violeta Cardounell y Amelia Almendoz.

Las Harves: Margarita y Minche tan interesantes.

Josefina y Silvia Lovio, las hijas del poeta.

Rosita Cortadella, Nena y Charo Pérez Bango, Luz Soto, Alicia Padrón, Milagros y Laura Carballo, Silvia Ortiz y Delia Díaz.

Nenita Caraballo y Gorris, astro de refulgencias magníficas.

Y Nenita Loredo y Docal.

Las señoritas Rodríguez Cartaya, Rossié, Begueristain, Cortadella, Velasco, Pacheco y Mencía.

Las niñas de la Beneficencia, de la que es el doctor Beato presidente de su Junta de Patronos, estaban allí en la más gentil representación.

Todos los médicos y empleados del Dispensario Antituberculoso, del que es director ese ilustre profesional, también concurrieron al matrimonio.

Y el alto personal de la quinta de salud de la Colonia Española, de cuyo cuerpo facultativo es integrante Beato.

Los rotarios, que ha presidido por dos ocasiones, y sus esposas figuraban entre la concurrencia.

Y los más altos dignatarios de la masonería, de la que es Gran Maestro ese galeno.

La Colonia Infantil se veía allí representada por sus profesores.

Y el Casino, el Liceo, la Cruz Roja, enviaron sus representantes a la ceremonia.

Pero fué el aporte más valioso a ese destacado acontecimiento social, el de las clases humildes, el del pueblo que, como digo al comienzo de esta reseña, exteriorizó al médico y al filántropo al que tanto debe, la absoluta identificación que tenía con ese venturo suceso.

En todo el trayecto, desde la casa de los Beato—en Byrne 54—hasta el templo de San Pedro, vimos a la multitud saludar complacida a esos novios, y por doquiera pasaba el cortejo nupcial, se escuchaban alabanzas para esos jóvenes y bendiciones para sus nobles padres.

Las bodas Leiva-Beato han sido, lo repito, algo de tan extraordinaria elocuencia, que marcarán en el historial yumurino una página de inmarcesible gloria, porque a pocas fiestas a pocos eventos mundanos se les rodea de más sinceridad y más espontáneo lucimiento que ese de la noche del domingo 17 de enero.

Sea eterna la felicidad de esos novios.

Manolo JARQUIN.

DIRECCION GENERAL
DE LA
LOTERIA NACIONAL

Sorteos ordinarios números 1037 y 1038 de la Lotería Nacional, que se efectuarán en la Habana, los días 20 y 27 de Enero de 1937, a las dos de la tarde, en el edificio que ocupa la Renta de Lotería.

Constan estos sorteos de 22,000 billetes a $15.00 moneda de curso legal el entero, divididos en centésimos a 15 centavos cada fracción.

22,000 billetes a $15	$330,000
30% para el Tesoro y gastos	„ 99,000
70% para premios	$231,000

DISTRIBUCION DE PREMIOS

1	Premio de		$ 80,000
1	„	„	„ 20,000
1	„	„	„ 10,000
5	Premios	de $1000	„ 5,000
10	„	„ „ 500	„ 5,000
15	„	„ „ 200	„ 3,000
25	„	„ „ 100	„ 2,500
1.181	„	„ „ 70	„ 82,670
2	Aproximaciones	„ „ 500 anterior y posterior al 1er premio	„ 1,000
2	Aproximaciones	„ „ 300 anterior y posterior al 2do. premio	„ 600
2	Aproximaciones	„ „ 220 anterior y posterior al 3er. premio	„ 440
99	Aproximaciones	„ „ 70 al resto de la centena del 1er. premio	„ 6,930
99	Aproximaciones	„ „ 70 al resto de la centena del 2do. premio	„ 6,930
99	Aproximaciones	„ „ 70 al resto de la centena del 3er. premio	„ 6,930
1.542	Premios		$231,000

LOS PREMIOS SE PAGARAN POR LA LISTA OFICIAL QUE AUTORIZARA ESTA DIRECCION GENERAL.

Antonio Rodríguez,
Director General p. s.

M.E.C.D. 2016

MAS DE MEDIO MILLON DE PESOS SE EMPLEARA EN LA CONSTRUCCION DEL SANATORIO DE TRINIDAD

REGLANAS

Un saludo

Afectuoso y sincero.
Como miles más.
Que en el día de hoy ha de recibir. Dirigido va a nuestro estimado amigo Octavio Cabrera Perera, alcalde municipal de Regla.
Celebra en la fecha de hoy, su onomástico, al igual que su hijo Octavito.
Dada su gran simpatía, su capacidad administrativa, su honradez a prueba y sus múltiples y bien recibidas iniciativas, ha de verse extraordinariamente felicitado por todos los reglanos, que le admiran y quieren.
En unión de su gentil y elegante esposa Elena Lunar de Cabrera, recibirá en la tarde de hoy, en su residencia de la calle de Martí, a sus numerosas amistades.
Que tenga un día muy feliz.
Llenó de venturas.
Son mis deseos.

SIMPATICA BODA

Muy concurrida.
En la residencia de los esposos María Teresa García de Menéndez y Tomás Menéndez Muñoz, y ante el notario de las novias, el muy querido doctor Enrique Fernández Ros, contrajeron matrimonio el pasado sábado, a las nueve de la noche, la bella y gentil señorita María del Carmen Menéndez García y el joven Angel Cubero Vergara, empleado del «Clearing House» de la Habana.
Firmaron el acta como testigos:
Por la novia, el doctor Bienvenido Giroud Lescano y Avelino García Fernández.
Por el novio Pedro Figueredo Antunez y Marino Jordana y Peinabert.
Terminada la ceremonia nupcial, los nuevos esposos recibieron la felicitación de todos los allí presentes.
Mas tarde, se brindó con Ponche de champagne por su feliz unión.
Entre las damas y damitas que asistieron a esta simpática boda, anotamos los siguientes nombres:
Señoras:
Dionisia García viuda de García; María Teresa García de Menéndez, María García de Brito; Sarah Sadulé de Cubero.
Esther Valcárcel de Méndez, Celia Nieto de García
Raquel Vidal de Corbato.
Rodolfina Correa de Rego, Diamanda Lebrén de Ibarra.
América Deulotec de Hermida, María Lorenzo de Folero.
Luisa Cubero de Branchi, Matilde Branchi, Teresa Lorenzo de Padrón.
Luisa Vergara Vda. de Cubero, Adelaida García de Artze
Rosario C. de Sadulé, Adela González de Del Pino.
Lucía García de Coz, Marina Bergery viuda de Cubero, señora de Isali, Luisa Sarmiento de López.
Señoritas:
Magda Brito, Carmen Artiles, Isabel Corbisón, Marina Brito,
Eladia Martínez, Antonia Rego, Olga Brito; Sarah Pitaluga y Caridad Artiles.
A las muchas felicitaciones recibidas por María del Carmen y Angel, les ruego unan la mía.
Muy afectuosa.

Otra boda

De gran simpatía.
El día nueve del actual y ante el notario doctor Enrique Fernández Ros, contrajeron matrimonio la gentil señorita Carmen González Rodríguez y el muy apreciado amigo Angel Casanova López, miembro de nuestro culbandísimo Liceo de Regla y oficial del Juzgado de Primera Instancia de Regla.
Actuaron como testigos:
El doctor Antonio Cuervo Navarro, Juez de Instrucción y Primera Instancia de Regla
Octavio Cabrera Perera, alcalde Municipal de Regla.
Y el doctor Tomás Mederos Lorenzo, secretario del Juzgado de Primera Instancia.
¡Cuántos a felicitarlos!
¡Carmen y Angel!
Y a desearles venturas. mil
Que sean eternamente felices.

Canastillas Martinianas

Confeccionadas por dos escuelas públicas.
La número uno y ocho.
Del Distrito Escolar de Regla.
Serán los premios a los dos niños que nazcan en Regla, el día 28 del corriente mes.
Fecha en que se conmemora el natalicio del Apóstol..
Pablo Peña Rodríguez, activo secretario de la Junta de Educación de Regla y amigo muy apreciado, me envía para su publicación las Bases por las cuales se ha de adjudicar esas canastillas.
Helas aquí:
Primera: El Jurado que integran las personas que más abajo se expresan, hará entrega, mediante un acto público que ha de celebrarse el día treinta del corriente mes, en el salón de sesiones de nuestro Ayuntamiento, a las 9 p. m. de las dos canastillas martinianas, con sus respectivas cunas, a aquellos padres cuyos hijos nacieron el día 28 de enero en curso, y que se les considere por dicho jurado como pobres de solemnidad.
Segunda: El Jurado, para justificar la condición de pobreza de las personas que se consideren con derecho a las canastillas y cunas, examinará el libro de inscripción municipal donde la comadrona haya efectuado el asiento correspondiente; pudiendo además valerse de otros medios comprobatorios para acreditar la condición de pobre de solemnidad del beneficiado. Es preciso, pues, optar a las canastillas martianas que en el alumbramiento haya intervenido una comadrona Municipal.
Tercero: Si durante el día 28 no hubiere nacido ningún niño, el Jurado otorgará las canastillas martianas a los padres de aquellos dos niños que hayan nacido el día anterior al 28 de enero, y si no obstante en dicho día tampoco se efectuó ningún nacimiento se elegirá a aquellos dos niños nacidos con posterioridad al día 28, es decir, el 29 de enero de 1937.
Cuarto: Si el día 28 de enero nacieron más de dos niños cuyos padres se consideren con derecho a las canastillas martianas el Jurado efectuará un sorteo para otorgar los premios, igual procedimiento ha de seguirse caso de que se elija cualquiera de los otros días señalados.
Quinto: El Jurado lo integrarán las siguientes personas: señor Octavio Cabrera, Alcalde Municipal; doctor Gustavo Varona, Presidente de la Junta; señora Caridad Iduate de Alpizar, inspectora general de Artes Manuales y Economía Doméstica; doctor Andrés Blanco, inspector del distrito; doctor Eduardo Sánchez inspector de Escuelas Privadas; señora Adelaida Artza García, profesora de Artes Manuales y Economía Doméstica del distrito; señoritas Nieves María Alvarez y Sara Mañón Nicolás, directoras de las escuelas números 8 y 1 y las profesoras de las aulas segunda y primera, respectivamente de las escuelas números uno y ocho del distrito, así como el señor Pablo Peña Rodríguez, Secretario de la Junta.
Unánime felicitación merecen los organizadores de ese acto en tan gloriosa fecha.
Nosotros, fieles al sentir público, así lo consignamos

Mario Orlando Romeu González

Inteligente niño.
Con alma de artista.
Ofreció el viernes, en el Conservatorio «Fischermann» un concierto dedicado a Mozart, que el valió una gran ovación y honrosos juicios críticos.
De ese gran éxito de Mario Orlando, participaron sus cariñosos padres, mis estimados amigos los esposos Angélica González de Romeu y el capitán Armando Romeu Marrero, Director de la Banda de Música de la Marina de Guerra Constitucional.
Y el gran profesor Jascha Fischermann, que hizo su presentacción.
Reciba Mario Orlando, nuestra enhorabuena.
Que hacemos extensiva.
A sus amantísimos papás.

La edad feliz

La de las ilusiones,
¡Los siempre suspirados quince años!
Los cumplió en días pasados la gentil señorita Emilia Díaz Blanco.
Hasta ella llegaron, con tan fausto motivo. numerosas felicitaciones.
Y múltiples congratulaciones.
Aunque tarde, reciba mi enhorabuena.
Con un saludo.

Nota de dolor

Muy sentida.
Ella es la muerte de Marciano Martínez, amigo que supo hacer de la amistad un culto e impresor y periodista de los más antiguos de Regla.
Su entierro, efectuado en el cementerio de Regla, en la tarde de ayer, constituyó una gran manifestación de dolor.
Fiel exponente de la simpatía que gozara en vida.
¡Pobre Marciano!
Reciba su viuda, la señora Francisca González. sus hijos Marciano, Julia, Justo, Dulce, Rubén: Aida y Adelfa: su sobrino Joaquinito Quintero Martínez y demás familiares, nuestra más sentida condolencia.
¡Paz a sus restos!

Cumpleaños

De una bella señorita.
Atractiva y simpática.
Lo celebró en el día de ayer.
Trátase de la gentil amiguita Onelia Rodríguez González, hija amantísima de los apreciados esposos Herminia González de Rodríguez y Francisco Rodríguez Gil, compañero en la prensa muy estimado.
Muy numerosas fueron las felicitaciones que recibió Onelia.
Aunque tarde, reciba también la mía.
Muy cordial.

Alejandro Pérez Pérez.

VIBOREÑAS

Corporación Nacional de Asistencia Pública.

La distinguida dama Mercedes Carballal de Remos, joven esposa del Secretario de Defensa, doctor Juan Remos, muy querido amigo, como Presidenta del Comité Central Organizador de la Fiesta de Caridad señalada para los días 30 y 31 del presente mes, en todo el territorio nacional, Corporación creada para el engrandecimiento de nuestras instituciones de beneficencia, y con los más firmes propósitos de realizar cuanto antes grandes proyectos en favor de la niñez desvalida y de los viejos sin hogar, (hermosos propósitos humanitarios) me honró con una invitación para el cambio de impresiones que se efectuó en la tarde de ayer, en el Club de Oficiales de Columbia, Ciudad Militar.
Mi pena es grande ante tan digna dama, por no haber podido asistir, más muy diferente sería si no supiera corresponder a la petición que me hace de aportar a esta gran obra mi modesto concurso, obra que realizada por sentimentales corazones femeninos, lleva el perfume de sus amorosos sentimientos, por los que «empiezan» y por los ¡que ya están «acabando»!
He aquí como está constituída la Corporación Nacional de asistencia Pública:
Comité Ejecutivo: Presidente Dr. Félix García Rodríguez. Tesorero: Dr. Domingo Ramos. Secretario: Dr. Luis A. Gorordo. Vocales: señora Josefina F. de Pérez Benitoa; comandante doctor Julio Argüelles, comandante doctor Demetrio E. Despaigne; capitán doctor Oscar Figarola; doctor Martín Leunda y Dr. Rafael Llansó.
Comité de damas: Presidenta, señora Lily Hidalgo de Conill; Vicepresidenta, señora María Dolores Machín viuda de Hupmann. Tesorera, señora Josefina F. de Pérez Benitoa; Secretaria, señora Nicolasa Zabala de Llerandi; Vocales: señora Juanita Cano de Fonts, señora María Montalvo de Soto Navarro, señora Mercedes Crusella de Santeiro y señora Amelia Solberg de Hoskinson.
Comité Auxiliar: Presidenta, señora Josefina F. de Pérez Benitoa; Vicepresidenta, señora Celia Rubio de Porrastas; Secretaria, señora Carmela Gato de Cruz. Vocales: señora Margot Valdés Infante de Padilla; señora Valeria Marcos de Ascanio; señora Carmen Mota de G. Leal; señora Carmela Alemán de Fernández-Oller.
Comisión Organizadora de Dos Días de Caridad: Presidenta, señora de Pérez Benitoa; Secretaria, señora Gato de Cruz; Vocal: señora Zabala de Llerandi. Comisionada de festejos, señora Gato de Cruz.
Vocal, la señora Zábala de Llerandi. Comisionada de festejos, la señora Gato de Cruz.
No es posible dudar del brillantísimo éxito que obtendrán, pues su muy valioso concurso es el más hermoso pabellón de triunfo, y nuestro mundo infantil desvalido y los que ya en el ocaso de sus vidas aún tienen energías para hacer latir sus viejos corazones a impulsos del agradecimiento, no quedarán desamparados.
Ruego a tan altruista dama, a mi admirada amiga Mercedes Carballal de Remos, cuente con mi modesto granito de arena en sus nobles y humanitarias labores, me remita todo lo que me permita una vez más a ellas referirme.

Srta. Laura del Blanco

Muchas y expresivas felicitaciones recibirá hoy tan gentil figulina de sus amistades y admiradores.
Laura celebra su cumpleaños y yo no podía dejar de dedicarle también la mía, que ha de recibir entre las más afectuosas, deseándole umchos años de dichosa vida, siempre sonriente.

Srta. Marta Benítez

Celebra hoy sus días esta venusina viboreña.
Al dedicarle mi saludo y felicitación, hago la advertenca a sus amistades que se ve impedida de recibir a sus amistades.

Club Unidos

Se cumplieron mis augurios, y fué deliciosa para la numerosa y selecta concurrencia femenina, la tarde bailable celebrada el domingo por este prestigioso Club, en honor de su candidata la linda figulina Mercy de Soto, y se estuvo bailando hasta cerca de las doce de la noche.
He aquí parte de esa concurrencia:
La bella y gentil señorita Elsa Adam fué invitada de honor, por ser la candidata del Club San Carlos.
Hortensia Piqué; Anita Novo; Margarita Pellanes; Olga Rivero; Dulce María Díaz; Carmelina Fernández Díaz; Elvirita y Yuya Alvarez; Graciella González Amador; Lucette Penichet; Mercedes López de la Riva; Cachita Adam, Martha y Conchita Delgado; Elda Farrés; Angelita López Recio; Rosita Fonst; Rebeca e Hilda Guridi; Estela Valdés Alvarez; Martha Estrugo; Bertha Rodríguez, Hilda Rivero; Esperanza y Olga Salazar; Magdalena San Pedro, Gloria Díaz; Caridad Guerra.
Alicia Cardona; Edit Cassels; Perla Periú; Algela Roger; Elvira Martínez; Edita y Carmen Estacholy; Noemí Lamas; Ana Rodríguez; Josefina Caballero; Irene Arias; Carmita Vallés; Angelina Bustillo; Beba Prieto; Aida Parra; Silvia Suárez; Julia Piqué; Dolores La Plume; Olga Ross; Juanita Valsa; Julia Dumm; Liliam Navarro; Alejandrina y Sofía Díaz; Caridad Cuevas; Urania López; Daisy Abreu; Isabel y María Pérez; Blanca Cartaya, Olimpia del Busto; Lidia Arango.
Elena Farrés, María Luisa y Otilia Rodríguez, Graciella Pérez; Delia Suárez; Consuelo Hernández; Hilda García; Margot e Isabel López; Hortensia Alvarez; Raquel y Amparo Rodríguez; Herlinda García; Hilda y Elena Garrey; Gloria Gómez; Lilia Arias; Blanca, Clara y Lilliam Miranda; Zenaida Ciré: Hilda Pardo; Nenita González; Guillermina y Lola Viera; Lilia López Chávez; Julita y Alicia Llaguno; Nena Herrera; Mercedes García de León y Josefina de la Cuesta.
Eugenia y Carmita Collazo, Felicidad Castillo: María del Carmen Vinajeras; Tomasita Martínez: Leonor Ortega; Adolfina Ruiz; Marina y Drinda Quiroga; Katty López; Alma Guerra; Marita González Quintana; Virginia y Alicia Corrons; Margot Pinell; Asunción y Olga Rodríguez de Armas; Hortensia de Armas; Aurora Castillo; Tita y Lidia Sarrainz; Angélica Varela; Aida Macía; Silvia y Esther Portilla; Yolanda, María y Rosita López; Leila y Aurora Siré.
Elvira Vila; ¡¡Par Méndez: Consuelo Rodríguez; Matilde Llorenti; Ofelia Alvarez; Fina y Pastora Navarro; Mercy Simeón; Silvia Díaz; Mirta y Concha Cueto; Bienvenida Merino; Blanquita Montes de Oca; Alicia Muñoz; Rosa Hernández; María Josefa Rodríguez; Katty Bestard; Nena Manca; Tona y Carmela López; Julia Santos; Esperanza Ruiz; Isabel Avila; Marina Avila; Nena Bescoz; Juana Peraza; Gisela Valdés; Matilde Cuervo; Panchita, Carmelina y Leticia Herrera y Amelia Moreno.
Hilda Martí, Mercy y Carmen Arrugaeta; Olga Corujo; Julita Martínez; Cuquita Fernández; Raquel Maseda; Ocilia Pérez; Carmen Navarro; Ariela Rodríguez;, Georgina González; Bertha Silva; Georgina Carneiro; Teresa Zuástegui, Ada y Leonor Boffill; Josefina Mádam; Bertha y Silvia Suárez Govantes; Nena Estévez; María Luisa Cortés; María Isabel Azoy; Margarita Acosta; María Asunción Housson; Magasy Recio; Elvira Ruiz; Lourdes del Valle; Consuelo Carboneli y Dulce María Mantecón...
No es completa la anterior relación, lo que confirma el brillante éxito de esa tarde bailable de los gentlemen «unidos».
Y entre todas las figulinas, su tema era la gran Kermesse carnavalesca señalada para el sábado día seis de febrero, prometiéndose no faltar ninguna.

En el teatro Tosca

En la tanda de la tarde y función nocturna forman el programa de nuestro primer coliseo, las cintas «El Hijo de su Escopeta», por Joe E. Brown y «El Tigre de Bengala», por B. Mac Lane.
Mañana, «Marido, Mujer y Amante», por Ruth Chatterson.

Nuevos esposos

La más agradable nota para terminar.
El sábado contrajeron matrimonio en la Iglesia de San Juan la bella y elegante señorita Juliana González y el estimado joven Amado Pérez.
Novia muy celebrada por su hermosa toilette y primoroso ramo nupcial, que fué delicada obra del florista joven Enriquito Rivero, dueño de Tosca, la predilecta casa de las novias elegantes.
Fueron apadrinados por la señora Torres y el señor Francisco González.
Y tuvieron por testigos a los señores Manuel González y Bartolo Canales.
Numerosa concurrencia presenció su unión.
A tan dichosos y nuevos esposos, dedico mis votos porque en su nuevo estado disfrute nde tan inquebrantable felicidad.

Urbano del Castillo.

Los detectives americanos capitán Amerigo Sacco y teniente Harry Zuckerman, llegados ayer a la Habana, de Asbury Park, siendo recibidos por el señor Alex. Bermúdez que los acompaña en esta foto.

CRONICA CATOLICA

CULTOS CATOLICOS PARA MAÑANA

Los miércoles de Santa Rita de Casia en la iglesia del Santo Cristo con el siguiente programa:
Misa rezadas cada media hora en el altar de Santa Rita de 6:30 a 9.30 de la mañana.
Después de las misas de 8 y de 9 ejercicio de la novena de la Santa Abogada de los imposibles y veneración de su reliquia.
A las 5.30 de la tarde y 8.30 de la noche exposición de Su Divina Majestad, Santo Rosario, sermón por el R P. Dr. Angel González Capellán de las Madres Reparadoras, cánticos, ejercicio de la novena, reserva, canto del Himno de Santa Rita y veneración de su Reliquia.
Se ruega la asistencia a los devotos de Santa Rita de Casia y se invita a los fieles.

En la iglesia del Carmen

Solemne novenario en honor del Santo Niño de Praga, con el siguiente programa:
A las ocho y treinta de la mañana misa cantada en el altar del Milagroso Niño, estando la parte musical a cargo del colegio de la Madre Hurtado.
Después de la misa ejercicio de la novena.
A las 5.30 de la tarde rosario, ejercicio y cánticos.
El día 22 da comienzo el solemne Triduo con sermón.
El día 23, a las 7.30 de la mañana misa de primera comunión, para los niños de la Catequesis parroquial. En esta ceremonia se seguirá el Ritual establecido por el inmortal Pontífice Pío X de f.m.
Oficiará Mons. Pedro González y Estrada.
Advertencias.— Se suplica encarecidamente a los socios de la Archicofradía la puntual asistencia a estos cultos ostentando el distintivo.
Todos los días se impondrá la medalla a cuantos deseen ingresar en la Archicofradía.
Si alguno desea ayudar con sus limosnas a estas fiestas puede entregarlas al Padre Director o al Hermano Sacristán.

En la iglesia de San Agustín

Los miércoles de Santa Rita. A las 7.30 a.m. Misa y ejercicio.
A las 5.30 de la tarde, rosario, ejercicio de la novena, bendición del Santísimo y veneración de la Reliquia de Santa Rita.
Invita el Párroco R. P. José Hyson O. S. A.

En los demás templos

Santo Rosario, lectura espiritual y Visita a Jesús Sacramentado.

Solemne fiesta a Nuestra Señora del Sagrado Corazón y Consagración del año 1937 en la iglesia de la Caridad

Sábado 23. A las nueve de la mañana en la iglesia de Nuestra Señora de la Caridad, celebrará la Asociación de Nuestra Señora del Sagrado Corazón de Jesús, Misa solemne y sermón por el R. P. Modesto Galofre, Director de la Asociación y Rector de las Escuelas Pías de Guanabacoa.
Terminada la misa se hará la Consagración del nuevo Año de 1937 a la Santísima Virgen y se impondrán las medallas a las nuevos socias.
Exhortación: —«Si tiene usted devoción a la Santísima Virgen, invite a sus amistades a pertenecer a nuestra Asociación tenemos el deber de trabajar por e l culto de Nuestra Señora. Esperamos de usted nos presente un nuevo Asociado»—Conchita Bandujo y Troncoso, Camarera.

Muy ilustre archicofradía del Santísimo Sacramento erigida en la iglesia parroquial de Nuestra Señora de Guadalupe hoy en la Caridad

De acuerdo con el señor Párroco de la Iglesia de la Caridad en donde se encuentra erigida esta Muy Ilustre Archicofradía del Santísimo Sacramento, el día 21 de enero a las 7.30 3 y 8.30 de la mañana se dirán las tres misas con responso en el altar mayor, por el alma de la que fué hermana señora Isabel Hemey de Salema. q. e. d. —José Argote, mayordomo.

Iglesia de la Santa Cruz en Jerusalén

En la iglesia de la Santa Cruz de Jerusalén, sito en el reparto Ampliación de Almendares, avenida 3ra y calle diez, se celebrarán los siguientes cultos.
Días festivos: misas a las 7, 8, y 10 de la mañana.
Días de trabajo a las siete y ocho de la mañana, misa rezadas.
Catecismo.—Todos los sábados a las 4.30 catecismo a los niños dirigido por los Hermanos de la Salle del Vedado.
En esta iglesia se halla establecida la Comisaría de Tierra Santa de la Isla de Cuba.
Se halla servida por el comisario R. P. Fray Benito Azua O. P. M, y el vice Comisario, R .P, Mario Cuende O. F. M, auxiliados por varios Hermanos.

Fiesta de la Conversión de San Pablo en la Caridad

El lunes 25 del actual a las nueve de la mañana en la iglesia de Nuestra Señora de la Caridad se celebrará solemne función religiosa con orquesta y sermón en conmemoración de la Conversión de San Pablo Apóstol el cual de perseguidor de los cristianos se convirtió en el Apóstol de las Gentes.

Si no dimite será destituído el Dr. Márquez Sterling

Se asegura que la situación se resolvería en una sesión extraordinaria próxima

En la Estación Terminal, anoche, entre un nutrido grupo de congresistas que había acudido allí para despedir al Presidente de la República y al Jefe del Ejército que embarcaban para las Villas, el reporter recogió esta importante noticia:
«El doctor Carlos Márquez Sterling, presidente de la Cámara de Representantes será destituído de su cargo si no lo renuncia en el plazo más breve posible».
Senadores y representantes comentaban este asunto en forma tal que podía darse como decidido y previamente resuelto.
Un representante nos aseguró:
—El miércoles nos reuniremos en la Cámara los elementos integrantes del Conjunto, del Liberalismo, del Nacionalismo y de Acción Republicana que votamos la acusación contra el doctor Gómez Arias y que constituímos una gran mayoría, para resolver el problema de la mesa de aquel organismo.
«Si para esa fecha el doctor Márquez Sterling no ha presentado la dimisión de la presidencia de la Cámara, procederemos a solicitar una convocatoria de sesión extraordinaria, en la que se procederá a la destitución de la mesa.
La candidatura para los cargos vacantes es la siguiente:
Presidente: Antonio Martínez Fraga; primer vicepresidente, Marcelino Garriga; segundo vicepresidente, Martín J. Pino; secretarios, Joaquín Pedraza y Carlos M. Palma.
El congresista que ofrecía la noticia añadió:
—El problema tendrá solución probablemente, esta misma semana, o a más tardar el martes de la próxima.

PINAREÑAS

Restablecido

Un distinguido amigo del cronista.
Que goza de generales simpatías en el seno de la sociedad pinareña.
Me refiero al joven y prestigioso representante a la Cámara doctor Rafael Dominador Pérez, figura destacada del Conjunto Nacional Democrático.
Una fuerte afección a la garganta le hizo guardar cama durante varios días.
Grata la nueva.
Que doy con entera satisfacción.

De la Habana

Otra vez en Pinar.
Se encuentra nuevamente entre nosotros el jefe de la Oficina Provincial del Trabajo, señor Juan Ignacio Cobián, quien para asuntos relacionados con su alto cargo, tuvo necesidad de trasladarse a la capital de la República.
Está ya al frente de sus múltiples ocupaciones.
Reciba mi saludo más afectuoso.

Guardando cama

Un distinguido enfermo.
Víctima de fuerte afección grippal encuéntrase recluído en sus habitaciones privadas, el señor Aurelio Marquez Fornell, alto empleado del Poder Judicial.
Con los mejores cuidados se le viene atendiendo.
Pronto estará restablecido.
De lo que me alegro sinceramente.

On-Dit

Una nota simpática.
Que llega a mí por conducto fidedigno.
Se dice que una bella y graciosa señorita que vive al final de una de nuestras principales avenidas, recibe los constantes galanteos de un joven estudiante y de apuesta figura.
A los dos se les ve durante los paseos del domingo en el parque de la Independencia.
¿Se querrán?
Puede ser.

Hacia San Juan y Martínez

La alegre y vecina villa.
Famosa en el mundo por el aroma de su tabaco.
Y la belleza incomparable de sus mujeres.
Han partido hacia ella la distinguida dama Matilde Guerra de Llamazares y la bella señorita Genoveva Rodríguez.
Esta última pasará una larga temporada entre las hermanitas Julia y Rosita Llamazares, en su elegante residencia de la finca «Lagunillas».
La que le deseo grata.

Un ponche de honor

Que ofrecen los periodistas.
Al nuevo superintendente provincial de las Escuelas, doctor Juan Francisco Sánchez, compañero distinguido que fuera presidente de nuestra Asociación durante algún tiempo.
El ponche homenaje le será ofrecido en los salones del Gobierno Provincial de esta ciudad y al mismo concurrirán las autoridades civiles y militares de la localidad, atentamente invitadas.
El doctor Sánchez recibirá el tributo de admiración y cariño que los periodistas pinareños sienten por él.
Del grandioso acto me ocuparé.
En su oportunidad.

Milanés

El magnífico coliseo de la Avenida de Martí.
Nos anuncia para hoy un regio estreno.
Que será del agrado de todos los concurrentes al mismo.
Tengo la seguridad de ello.

Guillermo Rodríguez.

CONVOCAN A LOS ARQUITECTOS PARA QUE PARTICIPEN EN EL CONCURSO QUE HA SIDO ABIERTO

El Consejo Nacional de Tuberculosis da a conocer las condiciones arquitectónicas y médicas a que tienen que someterse aquéllos para construir el establecimiento

En sesión celebrada a las tres de la tarde de ayer por el Consejo Corporativo de Educación, Sanidad y Beneficencia, fué aprobada el acta del Consejo Nacional de Tuberculosis relativa a las bases del concurso para el Sanatorio de Trinidad. Dos aspectos importantes comprenden las mismas: las bases para la parte arquitectónica del proyecto, y las bases médicas. He aquí las primeras:
1.—Podrán tomar parte en este Concurso todos los miembros del Colegio Nacional de Arquitectos, individualmente o asociados entre sí.
2.—Para ser concursante se dirigirá una comunicación al Consejo Nacional de Tuberculosis en que se manifieste: 1o.: la intención de concurrir al concurso. 2: El nombre del o los interesados, y 3o.: La aceptación de las presentes condiciones. A esta comunicación se acompañará una certificación del Colegio Provincial de Arquitectos en que aparezcan inscriptos los interesados, justificativa de hallarse éstos en aptitud legal para el ejercicio profesional.
3o.—El Consejo Nacional de Tuberculosis designa a su Secretario Ccomo la persona encargada de recibir la documentación. Dicha documentación será presentada personalmente por los interesados ,levantándose acta de dicha entrega en la q. se relacionará el contenido, bajo firma. Dentro de los tres días siguientes a la recepción de los documentos a que se refiere la base segunda el Secretario comunicará a los interesados su admisión como concursantes reclamará los datos que faltaren en su documentación, los cuales deberán remitidos por dichos aspirantes hasta cinco días antes de vencerse el que se señalará más adelante como de vencimiento para la presentación de dichos proyectos. Si cumplido este plazo no se hubieren recibido los documentos pedidos, se entenderá que los interesados renuncian a intervenir en ese concurso.
5.—El Secretario mantendrá dentro de la más estricta reserva el nombre de los concursantes, de modo que éstos sean absolutamente desconocidos para los miembros del Jurado.
5.—El Concurso constará de dos partes: una, en la que se presentarán anteproyectos, entre los cuales el Jurado elegirá no más de diez; y otra de proyectos terminados, en la que solamente participarán los autores de los ante-proyectos seleccionados.
6.—Los ante-proyectos se enviarán en la siguiente forma: Conjuntamente con los planos se colocarán la Memoria y el Presupuesto, enrollados en un paquete con cubierta de papel opaco, bien cerrado y sin lema, rótulo o marca alguna que pueda violar la anonimidad exigida. Asimismo se colocará en el paquete un sobre opaco, bien cerrado, sin marca alguna, que contendrá una tarjeta con el nombre y dirección del autor. Todos estos documentos deberán tener una cubierta exterior de papel opaco y fuerte, y así como los que determina la Base Segunda, se dirigirán al Secretario del Consejo Nacional de Tuberculosis, en el domicilio de esta Institución, Reina número 96, al cual serán presentados personalmente por el o los interesados. A su inmediato recibo, el Secretario abrirá el paquete ,destruyendo inmediatamente la cubierta exterior, (por si contuviere el nombre del remitente, caso de hacerse el envío por correo certificado), guardando los documentos contenidos en el paquete hasta su entrega al Jurado, una vez constituído éste. Al recibir cada paquete, el Secretario lo señalará en la cubierta interior con un número de orden, el cual se pondrá en los planos, memoria, presupuesto y sobre conteniendo el nombre del interesado al ser abierto dicho paquete.
7—El plazo de entrega de los anteproyectos, será de «treinta días», a partir de la fecha en que oficialmente comience el Concurso. El Secretario hará constar oficialmente en la envoltura de cada paquete la fecha y hora en que lo haya recibido.
8.—El Jurado, una vez seleccionados los ante-proyectos, abonará a sus autores la cantidad de cincuenta pesos a cada uno, en contribución a los gastos que haya realizado.
A los efectos de mantener la anonimidad de los concursantes a la segunda etapa del Concurso, el Consejo entregará al Secretario, en efectivo, el importe de las cantidades que haya nde abonar, según el párrafo anterior; y el Secretario abrirá los sobres correspondientes a los ante-proyectos escogidos y en forma tal que ni los miembros del Jurado ni los concursantes entre sí puedan saber quiénes son los autores de dichos anteproyectos, los citará separadamente y les hará entrega, mediante recibo firmado por el interesado, de la cantidad que le correspondiere.
Hecho esto, colocará el sobre que contiene la tarjeta con el nombre del autor y el recibo firmado por éste en otro sobre similar, el que cerrará y señalará con el mismo número con que aparezca el sobre abierto, conservándolo bajo su custodia hasta el momento en que deba ser abierto a su vez por el jurado.
9.—El plazo de entrega de los proyectos terminados será de «sesenta días» a partir de la fecha en que se haya comunicado a los interesados su admisión a la segunda parte del Concurso, según informe sobre dicho extremo el Secretario del Consejo.
10—Transcurrido este plazo, el Jurado se reunirá y otorgará su veredicto, dentro de los quince días siguientes.
11.—A los efectos de la calificación de los trabajos para otorgar los premios, se tomarán como valores relativos, los siguientes:
Por la comodidad del edificio y su adaptación a las condiciones del Concurso, 10 por ciento.
Por su atracción estética y modernidad: 10 por ciento.
Indicación de usos de medios y aparatos adecuados: 10 por ciento.
Por su adaptación a la cantidad monetaria requerida, 40 por ciento.
12.—Inmediatamente a fallar, el Jurado redactará un informe conciso, pero preciso, en que consten los detalles del Concurso en sus dos etapas, razones en que se basó la calificación, orden de mérito en que fueron calificados los proyectos, identificación de los autores premiados, y cualquier otra circunstancia que fuere oportuno mencionar. Ese informe será suscrito por el Jurado en pleno, y remitido inmediatamente al Copia de dicho informe se expondrá junto con los proyectos premiados, en forma accesible.
13.—Después que el Jurado haya rendido su informe, se hará la exposición pública de los proyectos, en los salones del Colegio Nacional de Arquitectos, durante diez días.
14.—El Consejo Nacional de Tuberculosis procederá a entregar, dentro de un plazo no mayor de quince días, en un acto solemne y público, los siguientes premios a los autores de los proyectos que hayan triunfado en el Concurso:
Primer Premio: La cantidad de «tres mil quinientos pesos» al autor del proyecto que haya sido clasificado en Primer Lugar.
Segundo Premio: La cantidad de «dos mil quinientos pesos» al autor del proyecto clasificado en el Segundo Lugar.
Tercer Premio: La cantidad de «mil quinientos pesos» al autor del proyecto clasificado en el Tercer Lugar.
Conjuntamente con el premio se entregará al interesado un Diploma que acredite su intervención en el Concurso y el galardón obtenido.
15.—El autor del Proyecto premiado en primer lugar será el Director Artístico de la obra, siendo remunerado por su actuación como tal con una cantidad al «uno por ciento» del presupuesto en que aquélla sea contratada. Esta cantidad le será abonada en la forma que oportunamente acuerde el Consejo.
16.—Terminada la exposición de proyectos, se devolverán los «no premiados» en los domicilios de los autores, previa solicitud. Los que no fueren reclamados transcurridos 30 días de clausurada la exposición, serán destruídos por el Consejo, sin que el autor tenga derecho a reclamación alguna.
17.—El Jurado que actuará en este concurso estará integrado en la siguiente forma:
Presidente: el Presidente del Consejo Nacional de Tuberculosis.
Secretario: El Vocal Arquitecto de dicho Consejo.
Vocales: Un médico tisiólogo en representación del Consejo Nacional de Tuberculosis. (Asesor Técnico.)
Un médico tisiólogo en representación del Consejo Corporativo de Educación, Sanidad y Beneficencia.
Un miembro del Colegio Nacional de Arquitectos.
Un miembro de la Sociedad Cubana de Ingenieros.
Un miembro, (arquitecto), de la Academia de Artes y Letras.
Un profesor, (arquitecto), de la Escuela de Ingenieros y Arquitectos de la Universidad de la Habana.
Un miembro de la Sección de Ingeniería del Ejército Constitucional.

Condiciones Arquitectónicas

1.—Terreno: El edificio podrá emplazarse en cualquier lugar del terreno que aparece en el plano topográfico que se entregará a los concursantes.
2.—Clase de la construcción: La construcción no será lujosa, pero sí de buena calidad, empleándose materiales de uso corriente. La estructura será incombustible.
3.—El edificio, totalmente terminado, será de un costo aproximado de quinientos mil pesos.
4.—En el concurso de ante-proyectos se presentarán los siguientes documentos:
(1):—Plano de situación en el terreno.
(2)—Plano de plantas.
(3)—Fachada principal.
(4)—Fachadas laterales.
(5)—Memoria descriptiva.
(6)—Estado de dimensiones y presupuesto.
Los planos podrán presentarse en lápiz, en papel «Alba» o similar, a escalas de 1-100 las plantas, y 1-50 las fachadas.
5.—En el concurso de proyectos se presentarán los planos terminados, en papel de dibujo, (Johnsosn, et cétero), aumentándose su número con planos de detalles arquitectónicos y una perspectiva en acuarela del edificio visto en ángulo. El tamaño de esta perspectiva no excederá del tamaño de papel en su medida corriente.

BASES MEDICAS

Factores previos hidro-climáticos que deben de valorarse para la instalación de un Sanatorio antituberculoso

1.—Velocidad del viento, (anemometría.)
2.—Grado de humedad, (higrometría.)
3.—Presión barométrica, (barometría.)
4.—Termometría, (temperatura media diurna y nocturna en distintas épocas del año.
5.—Riqueza bacteriana y polinea del aire; índice azónico.
6.—Radiación solar.
7.—Protección natural o artificial del Sanatorio contra los vientos fuertes y fríos.
8.—Condiciones geológicas del terreno.
9.—Abastecimiento de agua en general
10.—Terreno utilizable. (una hectárea por cada quince enfermos para Pabellones, Jardines, Parques, Paseos, etc.

Condiciones médicas indispensables que debe reunir el Sanatorio de Trinidad

La valoración científica, de los factores Hidroclimáticos, nos permitirá una justa orientación, en cuanto a las buenas o malas condiciones del sitio elegido para la instalación del Sanatorio.
Este estudio, que debe de preceder a cualesquier otro, nos facilitará la clasificación en Sanatorio de Llano, Mediana Altura y Altura, de acuerdo con la elevación que ofrezca el terreno.
El Sanatorio que se va a construir en los Topes de Collantes, Término Municipal de Trinidad, se levantará a ochocientos metros sobre el nivel del mar, siendo por tanto clasificado en el grupo de Sanatorio de «Altura». Esto plantea, inmediatamente, su carácter selectivo en lo que se refiere a las condiciones que debe de presentar al tuberculoso que debe ser recluído en estas instituciones para su curación, o sea:
(a) Tuberculosis pulmonar no congestiva, no hemoptoica; sin descomposición cardíaca; sin eretismo vascular.
(b) Sólo podrán ingresar en este Sanatorio, los casos curables que no presenten los caracteres anteriores como:
Fibrocaseosos unilaterales o bilaterales recientes y estabilizados.
Las Lobitis.
Las infiltraciones bronconeumónicas localizadas sin pousses congestivas.
Las lesiones hiliares y Para-hiliares comprobadas tuberculosas.
Las pleuresías con derrame y todos los otros casos que no estén dentro del capítulo de los contraindicados.

Orientación del Sanatorio

Los diferentes países donde la práctica Sanatorial ha llegado a un grado de positiva perfección, orientan siempre el Sanatorio hacia el Sureste, y nunca hacia el Norte. En Cuba debemos de observar esta orientación, hasta que la experiencia nos permita un juicio local.

Tipo de construcción que conviene a Cuba

El sistema seguido en Cuba en la construcción de Sanatorios a base de «casetas» y «pabellones aislados», acarrea grandes dificultades administrativas y técnicas, y lo mismo puede afirmarse de las grandes salas para muchos enfermos.
El tipo de construcciones preconizable es el de Edificio en block, es decir, todos los departamentos integrando un solo cuerpo, un solo edificio, controlable desde el punto de vista administrativo, mayor eficacia técnica y menor costo.

Forma del edificio

La forma más útil que se recomienda, es la de «Y», con su ángulo bien obtuso. La forma recta o curva de las ramas, se dejan al criterio de los arquitectos.
La Dirección, Administración, Contaduría, Salón de Espera para el Público, Salón de Conferencias, Biblioteca, Rayos X, Laboratorio, Farmacia Salón de Cirugía, Comedor y Cocina, se edificarán sobre la rama central de la «Y». (En el mismo piso, o en distintos, de acuerdo con las necesidades.) Las dos ramas laterales formando un ángulo bien obtuso, se destinarán a dormitorios y galerías de cura: a la derecha las mujeres; a la izquierda, los hombres. En ambos extremos la Enfermería, con diez cuartos individuales. Cada cuarto tendrá servicio sanitario completo y closet.

Capacidad

El Sanatorio tendrá capacidad para mil enfermos.
Los «dormitorios» serán pequeños apartamentos para dos enfermos, con tabiques sencillos que comiencen a 25 centímetros del suelo, y se eleven a dos metros de altura. En cada dormitorio habrá un closet. Frente a los dormitorios estarán las galerías de cura, (comunicándose por una amplia puerta-ventana), de tal modo que permita a los enfermos su inmediato y fácil traslado a las sillas de extensión, donde harán su cura de aire, de reposo y de sol, siguiendo las prescripciones facultativas. La posición del techo y la disposición de las galerías debe de asegurar la creación continua y necesaria insolación. Estas galerías estarán cerradas con puertas vidrieras. Por detrás de los dormitorios existirá suficiente espacio, (hall), para la circulación. Los baños y servicios sanitarios se entrarán distribuídos en la proporción de uno cada dos dormitorios
El Sanatorio constará de tantos pisos como lo requiera el número de personas que haya de habitarlo. El piso inferior será destinado a la servidumbre, lavandería, departamento de desinfección, etc.
En cada piso, de cada rama, habrá un cuarto de cura aséptico y otro para Neumotórax Artificial.
La institución contará con el siguiente personal:
Veinte médicos especialistas.
Veinte médicos internos. Quince Enfermeros. Sesenta Enfermeras. Ciento veinte sirvientes y cuarenta empleados, para los que se necesitarán aproximadamente doscientos cuartos.
Estos individuos serán adaptados con la independencia y el confort necesarios, de acuerdo con la categoría y sexo. En cada piso habrá un comedor para enfermos. También se instalará un comedor central para Médicos, Enfermeros y Empleados.
Departamento para instalar el Laboratorio, con una capacidad de 15 metros de largo por cuatro de ancho, subdividido en cinco departamentos.
Salón de Cirugía, con capacidad suficiente.
Habrá un Departamento para instalar un equipo completo de Rayos X, (Radiografía, Fluoroscopía, Cuarto Oscuro, Salón para la Oficina, etcétero.) En cada piso existirán dos Departamentos para fluoroscopía vertical y dos para la enfermera y ropería.
La Farmacia tendrá su departamento.
Asimismo habrá un Departamento dental, con capacidad para dos sillones y su oficina.
Departamentos para Metabolismo basal, Cardiología, Gastroenterología y Garganta, Nariz y Oídos.
En cada piso habrá dos departamentos para consulta y reconocimiento de enfermos. (Hombres y Mujeres.)
Existirá un gran departamento destinado a biblioteca; salón de estudios; y salón de conferencias o teatro, para médicos, enfermeros, invitados, etc.
En el cuerpo principal del edificio se instalará: la Dirección, Administración. Salón de Espera para el público; Contaduría, Oficina para Estadística y Fichero de enfermos.
Existirá un almacén de víveres y dos cocinas; una para enfermos y otra para empleados. La capacidad de estos departamentos estará de acuerdo con el número de personas que residan en la institución.
Habrá dos barberías: una para enfermas y otra para médicos, enfermeros y empleados.
Habrá una cámara mortuoria: morgue y departamento de anatomía patología.
Habrá sistema de calefacción en todo el edificio.
La azotea del edificio se utilizará para el solarium.
El Sanatorio contará, además, con amplios garages y campo de aterrizaje, así como parques, jardines, etcétera, etcétera.
Es de recomendar la humanización de la entrada, vestíbulo, comedor, etc., los que deberán ofrecer cierto lujo y confort que facilite y estimule al enfermo a su entrada y permanencia en la institución.
Los dormitorios merecen un cuidadoso estudio respecto a orientación, amplitud, ventilación e insolación: todo dormitorio debe de orientarse hacia el sol, buscando en el estudio del eje solar y término la utilización de estos elementos ,sin perjuicio para los enfermos. Los dormitorios ocuparán el frente principal del edificio mirando al Sureste.
Asimismo, las galerías de cura son el símbolo del Sanatorio, porque en ellas el paciente realiza la cura de aire y de reposo que constituyen dos esenciales del tratamiento sanatorial, además de la colapsoterapia, auroterapia, etc. Esto justifica el empeño que se que se han tomado arquitectos y tisiólogos para que su construcción responda a las exigencias del tratamiento y de la elevada misión médico-social encomendada a estas instituciones.

GUANABACOA AL DIA

Meorado

Muy mejorado encuéntrase de la intervención quirúrgica a que fué sometido en días pasados, el distinguido presidente del Liceo Artístico y Literario, doctor Manuel Pereda.
Personalidad de nuestros círculos sociales, muy estimada.
Por quien hacemos votos por su restablecimiento.

Toma de posesión

A las cuatro de la tarde del domingo último, se llevó a efecto el cambio de poderes en la Asociación de Propietarios, Comerciantes, Detallistas e Industriales de Guanabacoa.
En un acto sencillo y con la asistencia de personas distinguidas de nuestros centros comerciales y sociales.
Así como también el doctor Rafael Alvarez Rodríguez. Alcalde Municipal.
El doctor Domingo Cabo Bello, presidente de esa prestigiosa Institución presidió el acto, haciéndole entrega al señor Maximino García Alvarez, electo para ese cargo, que también ocupa la presidencia del Centro Asturiano de la Habana.
El doctor Manuel T. Alonso, secretario, leyó la memoria de los trabajos realizados durante el período gubernativo que terminaba, donde se deja constancia de la labor fecunda que se ha efectuado en bien de los intereses generales haciendo resaltar en una forma encomiástica para la comisión que del seno de esa Asociación fué nombrada con el fin de cooperar con el señor Alcalde Municipal al mejoramiento de la villa en todos sus aspectos, la que es presidida por el Reverendo Padre Modesto Galofre de cuya actuación se han llevado a vía de hecho la pavimentación de las principales calles de la población, mereciendo los mejores elogios.
La directiva en pleno allí reunida tomó su primer acuerdo en el sentido de visitar en la Clínica Nuestra Señora de la Asunción, donde se halla operado, el doctor Manuel Pereda, para interesarse por su estado de salud lo cual fué cumplimentado en el acto.
Entre los que asistieron, recordamos a los señores Reverendo Padre Modesto Galofre; Manuel Cuervo Muñiz, Manuel Sáárez García, José Catusus Rafols, Hermenegildo Bustabad, Agustín López, Marcelino M. Batalon, Faustino Albuerne, David Díaz, Anonio Díaz Casas, Jorge A. Puga, Moisés Gutiérrez, Horacio Estorino, Francisco Díaz Jorge, José Riveira Romeo, Rogelio de los Reyes, procurador de la Asociación: Ricardo Vera de León, administrador de la oZna Fiscal; Juan Piñeiro Lagar ,Rosa Soler viuda de Martínez, Segundo Presmanes, presidente del Banco Local Cubano de Crédito, José Fernández drés Castro Vilela, José García, Mar-Pérez, Máximo Fernández Val, Ancelino Díaz Arístides Báez, en representación de la logia «Hijos de la Luz»; Valerio Presmanes, presidente del Casino Español; Gumersindo Loureiro, presidente de la Alianza Juvenil; Jesús Mugerza, Manuel Díaz Josí Fariñas y José Gumá.
El señor Maximino García al tomar posesión de la presidencia, pronunció un corto discurso que le valió una salva de aplausos.
Terminando el acto con un elocuente brindis hecho por el Reverendo Padre Modesto Galofre.

Esther Paterson: Linda e interesante figulina que el domingo último cumplió la edad de rosa; los suspirados quince años.

Zoila Gálvez

El próximo día primero de febrero, la exquisita soprano cubana, Zoila Gálvez, que tantos triunfos ha obtenido para Cuba en las principales capitales de Europa, nos deleitará con un extraordinario concierto.
Con gran satisfacción, quiero dar a conocer una carta que he recibido de un estimadísimo compañero a quien debemos juicios muy acertados, por su comprensión natural de las cosas e inteligencia privilegiada, que al leer mi crónica del domingo hubo de dirime, dice así:
«Amigo Arango:
Tus notas de hoy anuncian algo realmente interesante para nuestra sociedad. Un recital de Zoila Gálvez, es siempre merecedor de elogios y Guanabacoa sabrá aplaudir a la exquisita cantante que es orgullo de nuestra patria. Esto no es propaganda interesada, que no sé hacerla. Siento vivas simpatías por la Gálvez y cuando tuve ocasión de oirla. ilustrando las clases de Historia de la Música que nos explicó el doctor Isidoro Corzo, recientemente fallecido, en el Instituto Italiano de Cultura, allá por 1930 pude convencerme de que cuanto oía decir en su loa era poco. Zoila Gálvez es la mejor de nuestras cantantes. La más exigente crítica ha reconocido sus bellas cualidades. Muy bien han hecho los empresarios del Carral brindándonos esta magnífica oportunidad. Ahora corresponde a los guanabacoenses—ahora nos corresponde—demostrar que la villa sabe aplaudir a quien lo merece. Tuyo.
(Fdo.) Pastor González.»
Me halaga muchísimo el haber provocado tan valiosa opinión del distinguido profesor de Instrucción Pública.
Toda vez que siempre he dado cabida desinteresadamente en mi crónica a todo aquello que nos honra.
Y como el concierto que nos ofrece Zoila Gálvez, nos dignifica, sólo hago estas notas con el deseo de que la sociedad guanabacoense sepa corresponder al esfuerzo que se realiza.

On-Dit

Mi crónica se hace eco hoy de un chismecito amoroso sumamente interesante.
Trátase de una simpática trigueña perteneciente a una de nuestras principales familias.
Cuyas iniciales son «E. A.»
Y que tiene su résidencia en la calle que lleva por nombre el del guerrero máximo de nuestra lucha emancipadora.
El apuesto galán rendido a sus encantos, reside en la capital y sus iniciales son :«R. G.»
En breve despejaremos la incógnita dando a conocer la petición de ritual.

En Carral

La Metro Goldwyn Mayer, la casa de las buenas películas nos ofrece esta noche en el teatro «Carral», un drama fuerte, vivido, girón de la vida plasmado en el lienzo de plata: «La voz irresistible».
Con el primerísimo actor dramático Lionel Barrymore.

Alianza Juvenil

El próximo día 31, la sociedad Alianza Juvenil, celebrará un simpático acto en sus salones.
Según rumores que hasta mí llegan.
Lo motiva la toma de posesión de los presidentes de las distintas secciones que del seno de la actual directiva que se ha formado.
De ser cierto están de plácemes los miembros de esa institución.

José Carral

Desde ayer encuéntrase nuevamente entre nosotros el señor José Carral, después de haber estado por varios días en la ciudad de Santiago de Cuba.
Reciba nuestro cordial saludo el cumplido amigo.

José R. Arango de la Maza.

E.C.D. 2016

LA SUERTE DE LOS PRESOS

LUCES DE LA HISTORIA

Por J. Carroll Mansfield

Ana la huerfanita

por Harold Gray

LA ASTUCIA DE ANITA

TERRY y los piratas

por MILTON CANIFF

ENCUENTRO CASUAL

LAS AVENTURAS DE TOMAS GAVILAN Y EL INTREPIDO AQUILES

TITO AUDAZ Y SU ODISEA MARINA

RAREZAS del CINE

Por el Capitán Roscoe Fawcett

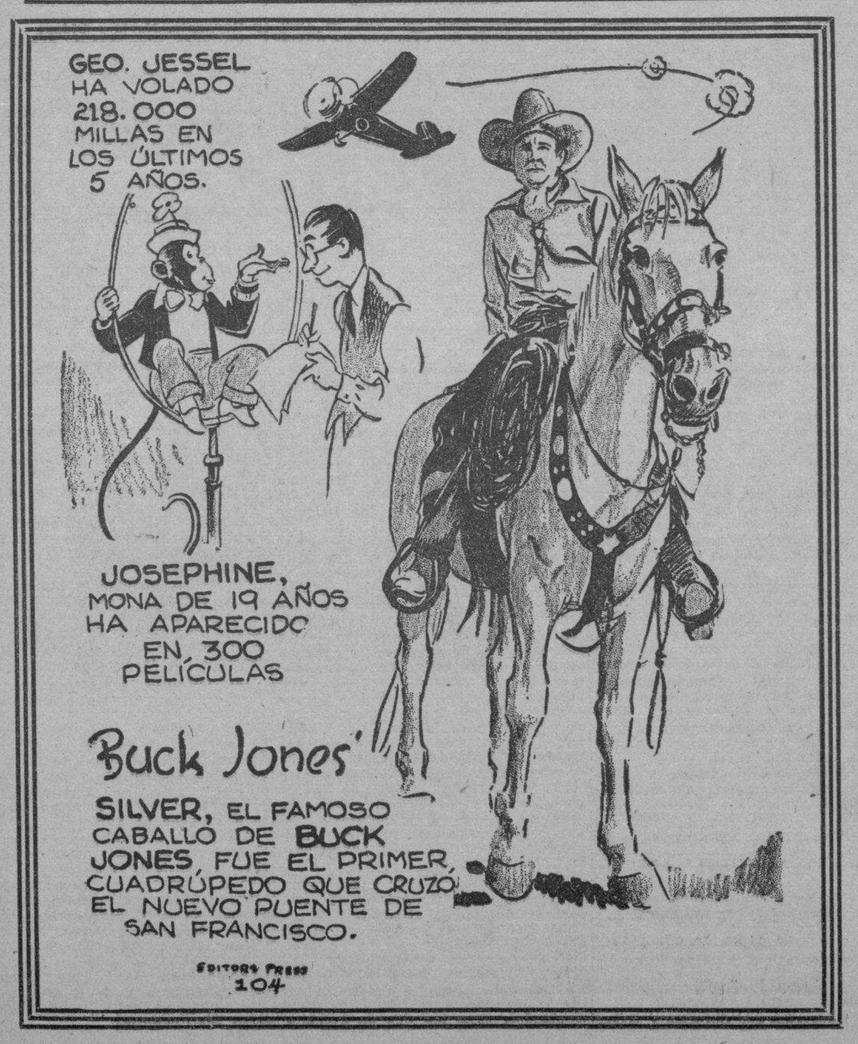

EL CUENTO DE HOY

¡VIVA EL REY!

Se tenía la costumre en aquellos tiempos —esto ocurría a mediados de enero de 1832, bajo el reinado de Luis Felipe— de considerar a Poncelet como a un hombre misterioso. Salía a menudo por la noche, pero jamás se sabía dónde iba. Siempre, cuando se trataba de cuestiones políticas, se callaba.

Pero jamás dejaba de registrar las conversaciones de los antagonistas. La época era una de las de la historia de Francia en que más divididas se hallaban las opiniones. Unos querían a Luis Felipe; los partidarios del Duque de Burdeos —hijo póstumo del Duque de Berri— se agitaban en la Vendee, bajo la dirección del Baron Athanas de Charette y de un caballero de Coissy, al que se atribuía tanto coraje como audacia.

Por entonces, los bonapartistas esperaban aún restablecer en el trono al pobre pequeño Duque de Reichstadt quien, irremediablemente condenado, debía morir en Schoembrun siete meses más tarde. Y por último, los republicanos, bien organizados, reclutaban adeptos, exponiéndoles sus doctrinas y cantando un himno calificado de subversivo por las autoridades reales: «La Marsellesa».

Se afirmaba que el citado Poncelet tenía una amiga, lo que era un crimen que no se le debía perdonar. Su esposa era bella, con sus ojos grandes y un rostro que tenía algo de lascivia. Se mostraba coqueta, aunque parecía fiel a su esposo, pese a las galanterías de todos.

Entre estos había un señor Dermenen, del que ella estaba prendada por su distinción, las maneras gentiles y ante todo, por su voz cálida. Cuando él iba a su tienda para hacerse reparar un par de zapatos, ella corría a atenderlo. En su presencia sentía una beatitud infinita, y se decía muchas veces que hubiera amado a un hombre así.

. . . . . .

Cierto día —el lunes 30 de enero— Poncelet salió a las ocho de la noche. Mientras, Eugenia quedó presa de una gran angustia. Se levantó y fué a la calle, para ver si regresaba. Después de asegurarse que no había nadie, volvió, se acostó e intentó en vano dormir.

Cuando dieron las cinco, apareció; y ella le acogió violentamente. Como él no quería decir donde había estado, exclamó «que no la habían engañado al asegurarle que tenía un amante»

—Te juro «Ugenia» —dijo él— que no conozco más mujer que...

—Escúchame: deberías tener confianza en mí.

—Tu conducta no es la más indicada para tenerla. Me vengaré. Por algo Domenon me hace la corte; siempre le he resistido, pero ahora...

Con mucha dignidad, ella se fué hacia la tienda, donde él la tomó del brazo.

—Escúchame «Ugenia». Voy a darte la más grande prueba de amor que un hombre puede ofrecer a su esposa. Voy a decírtelo todo; pero me jurarás conservar el secreto.

Sobre todo para saber lo que pasaba, ella se dispuso a escucharle.

—Me he encontrado a los señores de Lorge, de Coissy, de Pastoret y el Mariscal de Bourmont, que tienen un plan para derribar a Luis Felipe. Después de una laboriosa discusión, nos hemos puesto de acuerdo. En la noche del primero al dos de febrero, nos reuniremos en la calle Provaires, para comer. En el curso de la comida se nos repartirán armas, e iremos al asalto de las Tullerías, para deponer a Luis Felipe y proclamar a Enrique V. ¿Crees ahora que te soy fiel?

De la curiosidad, la mirada de la mujer pasó a la consternación, y de ahí, al escepticismo irritado.

—¿Y te imaginas que creeré esa historia fantástica?. Está bien: ve, ve a las Tullerías...

. . . . . .

Al día siguiente, el señor Dermenon pasó por la tienda cuando Poncelet había salido. Como de costumbre, Eugenia le atendió deferentemente. Después, ella creyó llegado el momento de las confidencias.

—No, no es posible que una mujer tan seductora...

Entre suspiro y suspiro, ella le refirió la historia que Poncelet le había contado.

—Ya comprenderá usted que no voy a aceptar un pretexto tan estúpidamente inventado. Pero, estoy decidida a vengarme de mi esposo, y si le parece...

Se sorprendió mucho al observar a su interlocutor, siempre tan amable, besarle la mano y apresurarse a salir.

. . . . . .

El dos de febrero a las dos de la madrugada terminaba el banquete anunciado por Poncelet a su esposa. El caballero de Coissy se había levantado para brindar por la próxima restauración del rey legítimo, y los invitados lanzaron vivas entusiastas, cuando, de repente, los guardias de Corps irrumpiendo en el local gritaron:

—¡En nombre del Rey, dense presos!

Hubo entre los agentes de la autoridad y los conjurados una lucha viva. Pero no tardaron en ser reducidos y conducidos a la calle Jerusalén, a disposición del Prefecto, M. Gisquet.

. . . . . .

Al cabo de algunos días, Dermenon volvió a ver a Eugenia.

Los acontecimientos de los últimos días —le dijo él— le habían obligado a permanecer alejado, y ahora que su esposo estaba entre los barrotes de una celda, podían volver a la conversación interrumpida.

Ya iba a abandonarse cuando, irguiéndose, gritó:

—Entonces ¿era verdad la historia del banquete? ¡Poncelet no me mintió! Pero, ¿quién le denunció?

De pronto, se apercibió, bajo la solapa de Dermenon, de la insignia de la policía. Aquel hombre tan correcto, tan fino, distinguido y cortés, no era más que un colaborador de Gisquet, el Prefecto. Y se había servido del secreto que sólo ella poseía y había tenido la imprudencia de confiarle, denunciándole a Poncelet, desbaratando así el complot y arrestando a los conspiradores.

Acometida súbitamente por los remordimientos, se levantó, abrió la puerta y echó a la calle a Dermenon.

Pierre Chanlaine

Anúnciese en el DIARIO DE LA MARINA

Pasatiempos

¿QUE ERROR HAY AQUI?

Si no encuentra el error, busque la solución mañana.

SOLUCION AL PROBLEMA ANTERIOR

De perfil, mirando hacia arriba, en la esquina inferior de la derecha.

SU DESTINO hoy

Por MARY BLAKE

«CAPRICORNIO»

Enero 19

Al niño que nace hoy hay que enseñarle desde la infancia a ser obediente, pues lo más probable es que sea obstinado y voluntarioso.

Si usted es mujer y nació en esta fecha, ha de ser muy romántica y de carácter alegre, optimista y bondadosa. Al parecer tiene usted cierta astucia para hacer dinero y a la vez talento para alguno que otro arte. Por no querer parecer hipócrita a veces comete el error de hablar con demasiada franqueza. No debe tener ninguna dificultad en realizar sus propósitos, sea en los negocios, en la vida social o en el amor. Según parece, tiene usted aptitud para el baile, el canto, la literatura, el arte o el comercio. Su destino dice que su felicidad en la vida de matrimonio no tiene límites.

El hombre que hoy celebra su natalicio tendrá que trabajar con ahinco para realizar sus aspiraciones, pero al fin podrá disfrutar del bienestar que le traerá su labor. Las carreras que más le convienen son las de catedrático, escritor, ingeniero, científico o agente de ventas.

CRUCIGRAMAS

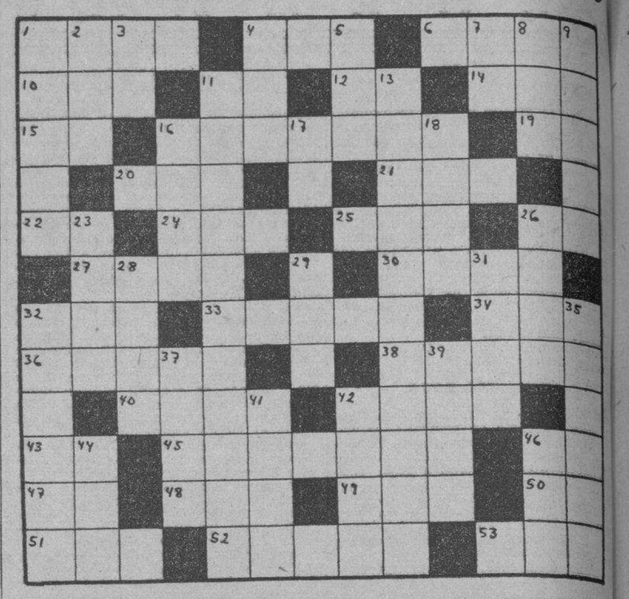

HORIZONTALES

1.—Fundador del imperio persa.
4.—Llamada de auxilio.
6.—Sacerdote católico.
10.—Medida de Longitud.
11.—Interjección.
12.—Especie de flecha que usaban los antiguos turcos.
14.—Prefijo.
15.—Artículo.
16.—Natural de Cuba (pl.)
19.—Terminación de infinitivo.
20.—Monarca.
21.—Corriente de agua dulce.
22.—Escuché.
24.—Extensión de agua salada.
25.—Río de la América Meridional.
26.—Río de Francia.
27.—Botánico cubano.
30.—Mineral que atrae el hierro y otros metales.
32.—Río de España.
33.—Ciudad del Adrar, en el Sahara español.
34.—Pronombre demostrativo.
36.—Cocinada.
38.—General, universal.
40.—Carta de la baraja.
42.—Individuo de cierta raza indígena de Filipinas.
43.—Contracción.
45.—Parte superior de la cabeza.
46.—Antes meridiano.
47.—Nota musical.
48.—Planta dioscórea de rizomas comestibles.
49.—Hijo de Apolo y de Creusa.
50.—Cierta hiedra de la China.
51.—Autillo.
52.—Pronombre personal.
53.—Isla del Mar Egeo, una de las Espórades.

VERTICALES

1.—Río en la provincia de Oriente.
2.—Río de Alemania.
3.—Dios del Sol.
4.—Novela de la Avellaneda.
5.—Baile.
7.—Artículo.
8.—Uno de los nombres de Cibeles.
9.—Arteria mayor del cuerpo humano.
11.—Río de la provincia de Pinar del Río.
13.—Ave trepadora (pl.)
16.—Idolo indio.
17.—Naipe.
18.—Estado del Asia meridional.
23.—Arco que ostenta los siete colores simples.
26.—Antigua confederación de varias ciudades alemanas.
28.—Prominencias que forma la superficie del agua agitada.
29.—Río de Italia.
31.—Individuo de cierta raza indígena de Filipinas.
32.—Día de la semana.
35.—Arbol indígena de España (pl.)
37.—Especie de algazul.
39.—Rey de Grecia de 1832 a 1862.
41.—Criba grande para limpiar el trigo.
42.—Rey de Judá, hijo de Roboam.
44.—Suburbio de Abraham.
46.—Arbol leguminoso venezolano.

A. L. G.

Solución al Crucigrama anterior

I	S	T	M	O	■	C	■	N	A	N	S	U
N	E	O	N	■	S	A	L	■	C	A	E	R
C	I	A	■	C	A	N	A	L	■	O	N	A
A	S	■	S	O	■	A	■	I	S	■	A	N
S	■	V	A	A	L	■	A	S	A	R	■	O
■	C	A	L	■	O	I	R	■	A	R	■	■
■	O	R	A	■	M	O	A	■	A	T	E	■
C	■	A	D	U	A	■	L	E	N	A	■	M
A	A	■	O	N	■	A	■	L	A	■	A	A
U	R	O	■	A	O	R	T	A	■	A	S	I
T	A	R	A	■	C	I	A	■	A	M	A	N
O	S	A	D	O	■	A	■	A	N	I	M	E

GACETILLA del foto-Aficionado

Conózcase bien la cámara

El aficionado que tomó esta foto se ganó un premio porque conocía bien la cámara.

LOS fabricantes de cámaras fotográficas de Norte América se gastan miles de dólares anualmente en la preparación e impresión de libretos de instrucciones que se incluyen con cada cámara. Estos libretos contienen información valiosa acerca del uso y cuidado de una cámara, pero muchas personas sólo leen lo suficiente para aprender a cargarla y no pasan de ahí.

Considerada desde un punto de vista mecánico, la cámara de cajón es el colmo de la sencillez. Por lo general viene preparada para tomar instantáneas y exposiciones de tiempo. Sin embargo, el libreto que la acompaña vale la pena leerlo cuidadosamente.

Pero tratándose de ciertos tipos de cámaras plegadizas hay que tener algo más en cuenta si se quieren tener espléndidos resultados, y el libreto, desde luego, debería estudiarse de todos modos.

De modo que, según el tipo de cámara, uno tiene, para escoger, desde tres a nueve aberturas y desde 1/2 a 1/500 de segundo de velocidades del obturador. Y además la cámara probablemente venga equipada para exposiciones de tiempo.

Por lo tanto, antes de cargar la cámara, consúltese el libreto para comprender su funcionamiento.

En un concurso celebrado por un gran número de diarios importantes norteamericanos, la foto de más arriba ganó uno de los premios gordos. El aficionado que la tomó no era un aficionado adelantado, pero es evidente que había hecho un estudio cuidadoso de su afición y sabía lo que estaba haciendo y lo que podía esperar de su cámara.

Pero, además de estudiar una cámara, estúdiese la composición de la foto; en otras palabras, "compóngase" la foto en la mira de la cámara antes de disparar. A veces dando uno o dos pasos adelante se pueden eliminar objetos inconexos, o alguna cosa que le reste interés a la foto. Trátese también de enfocar la escena o el sujeto desde distintos ángulos y entonces escójase el que se crea más atractivo.

Muchos aficionados, cuando toman fotos de sus amigos, los hacen pararse más rectos que un huso y mirar directamente a la cámara. Quizás esté bien eso, como un retrato para recuerdo, pero no hay duda alguna que la instantánea sería más interesante si el sujeto saliera haciendo alguna cosa.

Si se estudian estos puntos y si se conoce bien la cámara, el aficionado obtendrá fotos interesantes, artísticas, "narrativas," que sentirá orgullo de mostrar a sus amigos y que ganarán la admiración de todos cuantos las vean.

JUAN VAN GUILDER.

FECHAS Y ANIVERSARIOS

ENERO 19

- En 1689 nació Montesquieu.
- En 1892 fué otorgada en los Estados Unidos la primera patente para un tranvía eléctrico.
- En 1890 murió en Turín, Amadeo I de Savoya, ex Rey de España.
- En 1867 nació en León, Nicaragua, Rubén Darío.
- Se cumplen 401 años de la fundación de la ciudad de Lima, Perú.
- En 1899 llegaron a Sevilla los restos de Cristóbal Colón, que fueron depositados en la Catedral. La autenticidad de esos restos es punto de controversia.

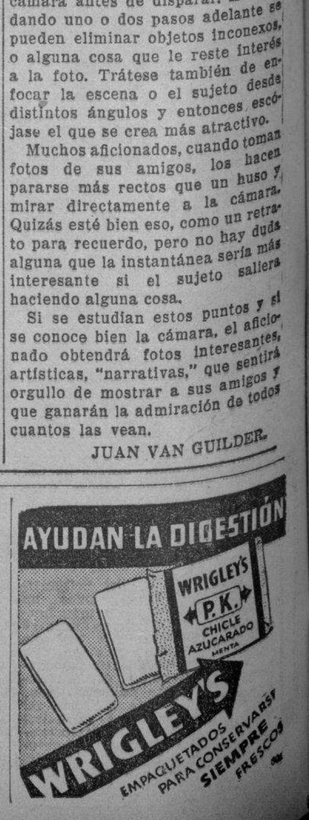

M.E.C.D. 2016

LAS ENTREGAS EFECTUADAS POR LOS REFINADORES EN DICBRE. SUPERARON A LAS DE IGUAL MES DE 1935

BOLSA DE LA HABANA

COTIZACIONES AL CIERRE AYER

COTIZACION OFICIAL

Bonos y Obligaciones

	Comp.	Vend.
República de Cuba:		
Speyer, 1904	104	—
Deuda Int, 1905	99	—
Cuatro y medio, 1909	99⅝	102
Morgan, 1914	104	106
Morgan, cinco y medio 1923	103	104⅛
O Públicas, 5 y medio 1945	60¼	61
Obligs Oro, 9 cupones	44	56
Obligs Oro, 7 cupones	38⅝	43
Obligs Oro, 4 cupones	39	41
Azúcar, 5 y medio, 1940	100½	—
Rep Cuba, Morgan (Seriados) 5½% — 1927:		
I Vence 1 julio, 1936	100	—
J Vence 1 julio, 1937	100	—
Ayunt Hab 1ra Hipt	98	—
Ayunt Hab 2da Hipt	97	110
Centro Asturiano	48	—
B Territorial, Serie B	64	80
Cervecera Oblig no hipt	12	—
Gas	108	—
Hav Electric (Consol)	28	—
Hav Electric, Debentures Obligs no hipt	4⅛	4⅝
Edificio La Metropolitana, S A	20	—
Mercados de Abasto y Consumo 1ra Hipt	70	80
Nueva Fábrica de Hielo	104½	—
Papelera Serie B	100	—
Teléfonos	93	—
Unidos	20	—

ACCIONES

	Comp.	Vend.
Banco Territorial	6	—
B Territorial (Benef)	⅛	—
Cervecera	23	—
Fec C Consolidados de Cuba, P	—	—
Cuba, R R	—	—
Fibras y Jarcia	30	—
Hav Elec Utilities Com, P 6 por 100	44	46
Hav Elec Utilities Com, P 5 por 100	1½	—
Hav Elec Railway Com, preferidas	1½	—
Hav Elec Railway Com, comunes	⅜	1
Jarcia, P	86½	—
Jarcia, C	21⅝	23
Licorera de Cuba	7	8½
Mercantil, La (Seguros)	70	—
Naviera, P	19	22
Naviera, C	2½	6
Nueva Fábrica de Hielo	175	—
Nueva Fábrica de Hielo, Beneficiarias	73	76
Pesca, P	20	—
Pesca, C	4	—
Teléfono, P	52	—
Teléfono, C	19	—
Unidos	4	4½
Unión Oil	4	6

«COTIZACION LIBRE»

Bonos y Obligaciones

	Comp.	Vend.
Inter Tel Convert, 4 y medio por ciento	80	—
Inter Tel, 5 por ciento, 1955	82	—
Cuba Tel Co, 7 y medio por ciento	98⅛	—
Cuba R R, 5 por ciento, 1952	55	—
Cuba RR, 7 y medio por ciento, 1936	60¼	—
Norte de Cuba, 5 y medio por ciento, 1942	60	—
Manatí Sugar, 5 y medio, 1942	50	—
Vertientes Sugar, 7 por ciento, 1942	30	—
Eastern Sugar, 7 y medio por ciento, 1937	—	—
Central Cunagua, 6 por ciento, 1957	100	110
C Gallego, 6 por ciento, 1975	50	—
Ved Tennis, 3 por 100, 1949	6	—
Pro Arte Musical, 7 por ciento	40	75
Casino Español, 6 por ciento	50	—

ACCIONES

	Comp.	Vend.
Inter Telp and Tel	13	—
Cía Cubana de Electricidad, P, $6.00	22	32
Cuban American Sugar, preferidas	118	—
Cuban American Sugar, comunes	12	—
Cuba Company, C	3	—
Nueva Papelera Cubana	60⅛	—
Cía Litográfica, P	60	—
Auxiliar Marítima, P	5	10
Seguros La Comercial	75	—
Seguros El Comercio	110	—

COTIZACION A TERMINO

Ayer, a las 3.30 p. m.

Entregas: días 15 y último de mes

Bonos y Obligaciones

	Comp.	Vend.
República de Cuba:		
Speyer, 5 por ciento	104	—
Deuda Interior	99½	102
Speyer, 4 y medio por ciento	99	103
Morgan, 5 por 100	104½	106
Morgan, 5 y medio por ciento	103	104½
O Públicas, 1945	60	61
Obligs Oro, 9 cupones	45	54
Obligs Oro, 7 cupones	40	43
Obligs Oro, 4 cupones	40	41
Azúcar	100½	—
Julio 1936, I Morgan	100	105
Julio 1937, J Morgan	100	105
Ayuntamiento, 1a	99	110
Ayuntamiento, 2a	98	110
Centro Asturiano	48½	—
Cervecera Internacional	65	80
Cervecera Internacional, Obligs no hipt	12½	—
Gas y Electricidad	109	—
Hav Elec Ry Co	28¼	—
Hav Electric Ry Comp, Obligs no hipt	4¼	4⅝
Nueva Fábrica de Hielo	104½	—
Pap Cubana, Serie B	100	—
Cuban Telephone Co	92	—
Unidos	20	—

ACCIONES

	Comp.	Vend.
Cervecera Internacional	24	—
F C Consolidados, P	8½	11
Cuba Railroad, P	13½	—
H E Utilities, Prefs	44½	45
H E Utilities, Pretes	13	—
Hav Elec Ry Co, P	1½	2
Jarcia, P	87	110
Jarcia, C	21⅞	24
Licorera de Cuba	7	8½
Naviera, P	19	28
Naviera, C	2½	—
Nueva Fábrica de Hielo	181	—
Nueva Fábrica de Hielo, Beneficiarias	73½	77
Teléfonos, P	52	—
Ferrocarriles Unidos	4⅛	4½
Unión Oil Co	4	10

TABACO

Pasaron de manos durante la semana finalizada el sábado último, en el mercado local, 3.695 tercios y pacas de Remedios, Vuelta Abajo y Partido. Según la recopilación hecha por nuestro reportero, ese total se distribuye en la forma siguiente:

De Vuelta Abajo	2.383
De Remedios	1.257
De Partido	55
Total	3.695

La mayor parte de los tercios de Vuelta Abajo eran de tripas varias, incluso volados: 1.644. Y el resto era de broncos y colas.

De botes y permanentes era la mayor parte de los tercios y pacas de Remedios que se vendieron y entregaron.

Y de capas altas amén de finas y maduras, eran los 55 tercios de Partido.

Los totales recibidos

Durante la misma semana pasada entraron en la plaza, por ferrocarriles, camiones y vapores, 1.816 tercios y pacas; procedentes las partidas que hacían ese total, de:

Vuelta Abajo	1.702
Remedios	71
Otras zonas	43
Total	1.816

Se esperan otras cantidades en la presente semana. Pero las mayores han de ser de Vuelta Abajo, pues en las otras zonas productoras son insignificantes los remanentes que quedan.

Las entradas de ayer

Solamente cuarenta y cinco tercios entraron ayer. Llegaron a los patios de los ferrocarriles procedentes de Consolación del Sur y consignados a Mark A. Pollack e Hijo.

Notas del mercado

Las operaciones siguen siendo pocas. Pero es posible que se intensifique el movimiento en los próximos días.

Ciento sesenta y dos tercios de permanentes de la última cosecha de Remedios, fueron adquiridos por una firma exportadora.

Otra embarcará, en varias partidas, para una fábrica de Tampa, más de ochocientos tercios de Vuelta Abajo.

Treinta y siete de esta misma procedencia, de tripas de llano, vendieron José Toraño y Compañía, para el consumo doméstico.

PRECIOS DE MIEL Y CERA

Los precios que pagan los almacenistas en esta capital por la miel y la cera, son los siguientes:

Miel:

	Ctvs. Galón
En barril nuevo, de 46 a	48

Cera:

	Ctvs. Libra
Oscura, a	18
Amarilla, de 23 a	24

APRECIACION DEL MERCADO DE AZUCAR

ENERO 18 DE 1936

	ANT.	HOY
E. Unidos, costo y flete	2.87	2.85
E. Unidos, contado, base LAB	2.71	2.70
O. países, contado, base LAB	1.14	1.11
Cuota local, contado, base ex almacén	1.02	1.00
Todas las cuotas, zafra 1937, contado, base LAB	1.98½	1.97
Todas las cuotas, zafra 1937, contado, base LAB	2.08	2.06
Cuota de colonos, 1937, en almacén, por saco	$6.46	$6.40

COTIZACIONES DE LA BOLSA DE AZUCAR DE NEW YORK

NUEVA YORK, enero 18. (Por el hilo directo de Luis Mendoza y Compañía).

CONTRATO 3

Anterior.	Meses.	Abre.	Máximo	Mínimo	Cierre.
2.84	Mayo	2.85	2.85	2.82	2.83
2.84	Julio	2.85	2.85	2.81	2.81
2.84	Septiembre	2.84	....	....	2.80
2.85	Enero	2.93	2.93	2.93	2.92
2.85	Marzo	2.84	2.86	2.84	2.86

CONTRATO 4

Anterior	Meses	Abre.	Máximo	Mínimo	Cierre
	1937				
116	Marzo	115	116	114	113
...	Abril	...	...	...	...
119½	Mayo	119½	120	115	115
...	Junio	...	...	...	...
121½	Julio	122	123	118	118
122	Agosto	...	...	...	118½
122½	Septiembre	123	123½	119	119
123	Octubre	122½	...	...	119½
123½	Noviembre	...	...	...	120
125½	Diciembre	...	...	...	122
	1938				
129	Enero	...	...	...	127
...	Febrero	.....	...	...	...
131	Marzo	130	131	128	128½
...	Abril	...	...	...	...
134	Mayo	133	133	132	131½
...	Junio	...	...	...	...
...	Julio	...	...	...	...
...	Agosto	...	...	...	...

THE BOSTON SURETY Co.
S. A.
FIANZAS INTACHABLES
Administrador General: MOISES MAESTRI
Manzana de Gómez 364-366 — Teléfono M-2517.
Garantizadas sus operaciones con Bonos de la República.

OPORTUNIDAD en el PERU
En lo más céntrico de Lima (Perú) se vende negocio de artículos de Sra. en general, tiene laboratorio y fabricación propia de artículos de belleza todo Patentado con 20 años de uso en el país, además Peluquería, deja utilidad limpia 1.800 pesos mensuales, precio 16 mil Dolares.
Informes Casilla 1725 LIMA, y en Egido 61 — Habana, Cuba

GODOY-SAYÁN
SEGUROS Y FIANZAS
(INSURANCE AND BONDING)
TELEFONOS: M-9866 M-9867
AGUIAR 77
HABANA, CUBA

EL ORO Y LA PLATA

Cotizaciones ayer en la Bolsa de la Habana:

Plata contra billete americano	98⅞	99⅛
Oro acuñado contra billete americano	155	165

LA PLATA EN TORONTO

Cierre ayer en Toronto:

Marzo	45.25	45.65
Mayo	45.20	45.60

CAMBIOS EN NEW YORK

Cierre ayer en New York:

Libras esterlinas	4.91 1/16
Francos	4.66¾
Pesetas	7¾

COTIZACIONES

NUEVA YORK, enero 18. (AP.) Cotizaciones al cierre de la Bolsa de Nueva York:

Acciones: 2.860.550.

Bonos: $12.749.500.

COTIZACION DE LA PESETA

La peseta española se cotizó ayer al cierre del mercado, a razón de 9.52 por dólar.

COTIZACION DEL FRANCO

El franco francés se cotizó ayer, al cierre del mercado, a razón de 21.41 por dólar.

COTIZACION DE LA LIBRA

La libra esterlina se cotizó ayer en el mercado local a $4.91.

DR. JOSE MORELL ROMERO
DR. RAUL RAMIREZ O.BOURKE
ABOGADOS
DR. GUSTAVO ANGULO
ABOGADO Y NOTARIO.
Asuntos civiles, mercantiles, sociales y administrativos.
CUBA 81 esq. a Sol. Tel. A-6086.
HABANA

LAS CORPORACIONES NECESITAN LABORAR MUCHO MAS AUN POR EL ENGRANDECIMIENTO DE CUBA

Una sincera cooperación entre todos hacia un mismo fin, traería el afianzamiento de la prosperidad cubana. Frases del Sr. Gregorio Alonso, en el homenaje que se le ofreció

Una elocuente demostración del afecto que le guardan a su Presidente y de reconocimiento por la actuación de éste durante tres años, fué el acto organizado y llevado a cabo por los miembros de la Cámara Nacional de Comerciantes e Industriales. Los comedores del «Bristol» fueron ocupados por doscientos o más personas que son gerentes de comercios e industrias. Algunos elementos ajenos a la mencionada corporación, se sumaron al homenaje a pesar de tener éste carácter meramente social. Recordamos a los señores doctor José Barredo y Henry S. Brandt, que ostentaban la representación del senador señor José Manuel Casanova, Presidente de la Asociación Nacional de Hacendados y de la Unión Social Económica de Cuba, de la que es Tesorero en activo el festejado del domingo señor Gregorio Alonso Alvarez; recordamos al ex Secretario de Comunicaciones señor Tomás Gutiérrez Alea, que se sumaba al homenaje en su carácter de Secretario de varias corporaciones económicas; recordamos al Comandante Tandrón, al Presidente de la Federación Nacional de Corporaciones Económicas y otras personalidades que, con los sobresalientes directores de la Cámara de Comerciantes e Industriales, ocupaban asiento en la mesa presidencial rodeando al señor Alonso, quien tenía a su derecha e izquierda, respectivamente, a los señores Benjamín Fernández, ex-Presidente de la institución, y Angel Garri que ostentaba la representación de la Federación antes dicha. Representantes de las Delegaciones de la Cámara en el interior de la República se sumaron también al homenaje. Y los periodistas señores Guillermo Pérez Lavielle, de «Noticiero Mercantil»; René Carbonell, de «Finanzas», y Francisco Bethencourt, de DIARIO DE LA MARINA, figuraban como invitados, en atención a la amistad que les une al señor Alonso.

Antes de comenzar a servirse el almuerzo fué leída una carta del señor José Cortés, Presidente de la Asociación de Almacenistas de Tabacoy Vicepresidente de la Cámara de Comerciantes e Industriales, en la que enaltecía las cualidades del señor Alonso y exteriorizaba su sentimiento al verse imposibilitado de asistir a aquel acto por motivos de salud.

Ofreciendo el homenaje

El Vicepresidente segundo de la Cámara, señor Marcelo Salup, explicó que el homenaje que ofrecía al señor Gregorio Alonso, respondía a un acuerdo del Comité Ejecutivo que preside el señor Cortés quien, con el Secretario General señor Jesús García, prestaron su más entusiasta apoyo a la iniciativa de premiar con un acto de la elevación del celebrado el domingo, la tesonera cuanto efectiva labor realizada por el señor Gregorio Alonso. La vida de éste, desde que hace más de treinta años empezó en Cuba a trabajar como dependiente de comercio, fué expuesta en forma sintética pero expresiva por el señor Salup. Toda la actuación del festejado en las distintas instituciones donde desarrolló eficiente labor, la analizó el orador para encomiarla y aplaudirla. «Alonso —dijo— siempre prodigó afectos y por eso recoge afectos». Y recordando unos versos de Martí, hermosos como todos los del Apóstol, dió un abrazo al festejado.

El obsequio entregado

El Tesorero en activo de la Cámara de Comerciantes e Industriales fué el encargado de entregar al señor Alonso el recurso de los miembros de dicha entidad: un precioso reloj de pulsera. Se produjo el doctor Juan José de la Riva en elevados conceptos. Habló de la pujanza de la institución; de los señores que más habían contribuído al enaltecimiento de la misma, para alabar su labor, y dirigiéndole sentidas frases al señor Alonso, le hizo entrega del recuerdo dicho.

El señor Angel Garri

Los aplausos que habían oído los señores Salup y de la Riva, se repitieron al levantarse de su asiento el señor Angel Garri, que lejos de esta capital durante algún tiempo, no vaciló un momento en adherirse al homenaje que se ofrecía al Presidente de la Cámara y compañero suyo en la Mesa de la Federación Nacional de Corporaciones Económicas. Breve, pero muy expresivo y bien dicho, fué el discurso del señor Garri, quien luego de afirmar que su presencia allí significaba también la adhesión de todas las corporaciones que integran la Federación que preside, propuso que el hermoso ramo de flores que lucía en la mesa presidencial, fuera llevado a la distinguida esposa del señor Alonso por la Comisión Organizadora.

Gracias del festejado

Emocionado por la ovación de que fué objeto, se levantó de su asiento el señor Gregorio Alonso, para producirse en sentida oración: historia sintética, pero sincera, de su vida en Cuba; de su actuación como dependeinte, como dueño, como cabeza de honorable familia cubana. De los tiempos pasados rememoró sus luchas por el mejoramiento de los dependientes de comercio, desde la presidencia de la Unión Internacional; tuvo palabras de cariño para nuestro compañero de Redacción señor Bethencourt, que le sustituyó en la presidencia de aquella institución hace treinta años, y para el señor Gutiérrez Alea, también del grupo que con él luchaba en aquellos tiempos en que los tres eran dependientes de comercio; pidió para ambos luchadores de antaño un aplauso que los comensales les prodigaron; se extendió en otras consideraciones que nos fué imposible retener, y puso fin a su brillante peroración afirmando que las corporaciones económicas tienen aún que laborar mucho, en, sincera cooperación, para lograr y afianzar el engrandecimiento de Cuba. «Se me hace entrega de una prenda. La conservaré como recuerdo toda mi vida. Pasará luego a mi hijo con la recomendación de que la conserve también y se haga acreedor a otro obsequio que tenga la misma significación de éste. Muchas gracias, muchas gracias!»

Se repitieron los calurosos aplausos, y las felicitaciones y abrazos emocionaron de nuevo al festejado, al que por este medio repetimos nuestros parabienes.

BONOS DE CUBA

Cierre ayer en New York:

	Comp.	Vend.
Speyer, 5%	102	104
Speyer, 4½%	97¾	—
Morgan, 5%	101½	107⅞
Morgan, 5%½	103⅛	—
Obras Públicas	60⅛	60⅝
Cuba Railroad, 5%	61½	62¼
Cuba Railroad, 7%	67⅝	70
Cuba Northen, 7½%	61⅝	62
Manatí Sugar, 7½%	84¾	86
Inte. Tel. & Tel., 4½%	88	88¾

MERCADO DE PIELES

Cierre ayer en New York:

Marzo	15.52
Junio	15.81
Septiembre	16.10
Diciembre	16.35

MERCADO DE ALGODON

Cierre ayer en New York:

Enero	11.88
Marzo	12.48
Mayo	12.34
Julio	12.28
Octubre	11.91
Diciembre	11.91

LA CAMARA DE COMERCIO SE DIRIGE A TRABAJO Y SOLICITA UN INSPECTOR

La Cámara de Comercio de la República se ha dirigido al Secretario del Trabajo, ratificándole un escrito sobre un problema que tiene planteado desde noviembre último, que no había sido resuelto por su antecesor en aquella dependencia.

Esta comunicación se refiere a una solicitud hecha respecto a multas impuestas a fabricantes y almacenistas de sombreros, con motivo de infracciones cometidas, de la Ley del 50 por ciento, por no tener la proporcionalidad entre nativos y extranjeros en los departamentos de hormado y planchado.

Pide la citada entidad, se nombre un inspector especial, como se le había ofrecido, a fin de hacer las comprobaciones necesarias en los almacenes y fábricas de sombreros, al objeto de conocer si constituían departamentos especiales el lugar donde se hacen las labores mencionadas, a fin de que este problema quede resuelto.

ACCIONES DE LOS BANCOS

Cierre ayer en New York:

Guaranty Trust	340
New York Trust	142
Chase National Bank	49¼
National City Bank	42¼
Public	58½
Manufactureros Trust	59½
Corn Exchange	65
Chemical	65¼
Bankers Trust	72⅝
First National of N. Y.	2.145
Manhattan	32⅞
Hanover	132½
First Nat. of Boston	51½
First Boston Corp.	44¾
Royal Bank of Canada	220
Irving Trust	16¾

BOLSA DE NUEVA YORK

COTIZACIONES AL CIERRE AYER

—A	
Amerada	103½
Am Radiator	25⅞
Adams Expr	18¼
Air Reducc	77⅝
Alaska Jun	14⅝
Alleghany	4⅝
Allied Chem	236⅞
Allis Chal	80½
Amer Can	116
Am Car Fou	62½
Am F Pow	13⅛
Amer Ice	3¾
Amer Inter	15⅛
Amer Loco	46½
Am P Light	15½
Amer Smel	95¾
Amer Sugar	53½
A C Alcohol	27⅝
Amer T and T	183⅞
Am Tobac A	94¾
Am Tobac B	95¾
Am W Works	29
Am Woolen	14¼
Anaconda C	54½
Atchison	74¼
Atlan Coast	46¾
Atlan Ref	32¼
Ass D Goods	21½
Auburn Auto	31⅞
Aviat Cor	8½
Amer Bank	40¼
Amer Metal	63
—B	
Baldwin Lo	10
Balt and Ohio	23⅜
Bendix Avi	27½
Best and Co	60
Beth Steel	76½
Borden Co	27⅞
Briggs	55⅛
Brook Man	51¼
Byers A M	29⅝
—C	
Can Pacif	15¾
Cann Mills	61
Case T Mach	162½
C de Pasco	69½
Ches and Ohio	67⅝
Chi R Islan	2½
Chrysler	121⅝
Coca Cola	128¾
Col Carbon	119½
Comm and Sout	4
Congoleum	39⅛
Con Cigar	18
Cons Gas	46
Cons Oil	16½
Cont Can	67¾
Cont Oil	43⅞
Corn Prod	70¼
Coty Inc	6¾
Cuba Co	2⅝
Cub Amer S	12⅞
C Am Sug, p	119¼
Cmm-l Solv	19½
Chesapeake	88
C Palmolive	20⅝
Cruc Steel	55¾
Cons R Cuba	9¼
—D	
Del Hudson	49⅝
Del and Lack	18¾
Drug Inc	15½
Dupont	179¾
—E	
East Kodak	176
El Auto Lit	41⅝
El Pow Lig	24¾
Elec Bond	27⅛
Erie (R R)	15⅛
—F	
Fox Film C	36⅝
Frep Texas	29¾
—G	
Gen A Tank	77½
Gen Asphalt	37⅞
Gen Elec	61
Gen Foods	42⅝
Gen Motors	66¾
Guantánamo S	4
Gillet Saf	17
Gimbel Bros	21¾
Gold Dust	—
Goodrich R	33¼
Goodyear	32
Gen Bronze	11¾
Great North	43¼
—H	
Hershey, com	65
Homestake	—
Houston Oil	16¼
Hudson Mot	20½
—I	
Illi Cent	24¾
Interb R T	12¾
I B Machine	—
Int Cement	59
Int Nickel	63½
Inter Tel	13½
Illin Glas	160
—J	
Johns Mansv	149
—K	
Kroger Groc	23¾
Kresge S S	27⅝
Kelvinator	23¼
Kennecot	60⅞
—L	
Lambert Co	20½
Ligg Myers	109
Loew-s Inc	71½
Loose Wiles	42¾
Lorillard	23⅝
Louisv Nas	90¼
Ludlum Stl	30⅛
Lehman Cor	128
Liquid Carb	51
—M	
Macy (H R)	52½
Montgomery	58
Miss Pac, c	3¼
Miss Pac, p	7¾
Min Honeyw	108¼
Murray Corp	19
—N	
N Y Central	43⅜
Nash	19⅝
Nat-l Dist	28¼
Nat-l Bisc	32½
Nat-l Cash	33⅜
Nat-l Dairy	24¼
Nat-l P Li	14⅝
North Amer	33⅞
N A Aviat-n	15½
Norfolk and W	270
Nort Pacif	29¾
—O	
Ohio Oil	18⅝
Otis Elev	39⅜
Otis Steel	17⅞
—P	
Packard Mot	11¼
Paramount	26⅛
Pennsylvann	43
J C Penney	102¼
Pullman Co	69
Proc Gamble	64¾
Pure Oil	22⅛
Puerto Rico	38⅝
—R	
Radio Corp	11¾
Rep I Steel	30¾
Reynolds	56⅛
Royal Dutch	—
—S	
Safeway St	43
Sears Roeb	86⅝
Simmons Co	50⅜
Soc Vacuun	17
St Paul, p	5½
So Pacific	48
South Ry	26½
Stan Brands	16⅛
Stand Gas	13½
Stan N J	68¾
Stan Oil C	45⅞
Stewart War	19
Studebaker	15⅝
Sun Oil	76¼
—T	
Texas Co	52
Texas Gulf	40½
Tinken Roll	72
—U	
Union Carb	105
U Pacific	131½
Union Oil	25⅝
United Cor	8
Uni Cor ,pfd	46
Unit Fruit	81½
U S Rubber	51
U S Steel	84¼
U Aircraft	30⅝
U S Ind Alc	38¼
—V	
Vanadium	31
—W	
Warner Bros	16⅞
W Brothers	11⅝
West Union	80
West Elec	152½
Woolworth	62½

VALORES

Desde la apertura hasta el cierre del mercado local, mantuvieron ayer precios fuertes los bonos de Morgan, Deuda Interior, Speyer Cuban Telephone, Estabilización del Azúcar, Papelera Cubana, Mercado Unico y Gas y Electricidad, amén de las Obligaciones Hipotecarias del Ayuntamiento de la Habana.

Los bonos de Obras Públicas ofrecieron tono firme durante la mañana; pero en la tarde estuvieron algo débiles.

Las Obligaciones Oro del Tesoro, de nueve, siete y cuatro cupones, estuvieron quietas pero sostenidas.

Ganaron algunos puntos los bonos de la Cervecera Internacional. Firmes actuaron los del Centro Asturiano y Havana Electric Railway, como igualmente las Obligaciones de los Ferrocarriles Unidos.

Bastante bien impresionadas actuaron los debentures de la Havana Electric Railway y las Obligaciones de la Cervecera Internacional.

Mantuvieron su firmeza las acciones de la Jarcia de Matanzas, las preferidas del seis de la Utilities, las preferidas de la Cuban Telephone, las de la Nueva Fábrica de Hielo y las preferidas de la Naviera. Las otras emisiones de acciones actuaron con tono sostenido.

Quietos estuvieron los bonos y acciones que figuran en la pizarra de la Cotización Libre que se efectúa en la Bolsa local.

En dicho centro de contrataciones se efectuaron fuera de pizarra operaciones en varios bonos y acciones.

(VEA más información MERCANTIL en las páginas 20 y 21)

Revista
'SEGUROS'
Léala antes de asegurarse
Aguiar 83, Habana.

GANADO

LOS PRECIOS EN PIE

Precios que pagan compradores, entregado el ganado en esta capital:

	Ctvs. Libra
Vacuno, de 3¼ a	3½
Lanar, de 7 a	8
Cerda, de 3 a	3½

LOS PRECIOS DE LA CARNE

En los mataderos de esta capital rigen los siguientes precios:

	Ctvs. Kilo
Vacuno, de 11 a	12
Lanar, de 15 a	25
Cerdos, de 28 a	30

MATADERO DE LUYANO

Se sacrificaron ayer en el Matadero de Luyanó:

	Cabezas
Vacuno	110
Cerdos	30
Carneros	16

MATADERO INDUSTRIAL

Se sacrificaron ayer en el Matadero Industrial:

	Cabezas
Vacuno	170
Cerdos	53
Carneros	34

CARROS ENTRADOS

Llegaron 12 carros de Bayamo con ganado vacuno para el Matadero de Luyanó.

LOS CUEROS EN LA ISLA

Precios que rigen en la Isla:

	Libra
Habana	$ 0.10
Pinar del Río	0.09
Matanzas	0.09
Camagüey, de 10 a	0.11
Oriente	0.07

Compañía General de Seguros LA COMERCIAL

DIVIDENDO

En cumplimiento del acuerdo del Consejo de Administración de esta Compañía adoptado en sesión de hoy, hago saber a los tenedores de acciones preferidas de la misma que se ha decretado el pago de un tres por ciento (3%) sobre el valor nominal de dichas acciones, por cuenta de dividendo, y que pueden hacerlo efectivo desde el lunes veinte y cinco (25) de enero de mil novecientos treinta y siete (1937), cualquier día hábil, entre diez (10 y doce (12) a. m., en las oficinas de esta Compañía, Aguiar número ciento veinte y seis (126), siendo necesaria la presentación de los certificados de las acciones respectivas, así como el poder del accionista cuando éste no concurra personalmente a efectuar el cobro y las acciones sean nominativas.

Y para su publicación en el periódico DIARIO DE LA MARINA de esta Capital expido la presente en la Habana a 8 de enero de mil novecientos treinta y siete.

Pedro P. Tapia
Director General

ESTUVO QUIETO EL MERCADO DE CRUDOS AYER CON LAS OFERTAS DE LOS LIBRES A 3,85 Y 3,90 CTS.

La única demanda que había era alrededor de 3.75. El refino se mantuvo al nivel de 5 centavos. Los futuros no ofrecieron nada digno de mención, en espera de nuevos acontecimientos

El mercado del crudo sigue paralizado, sin que ni compradores ni vendedores ejerzan presión sobre él. Había cierta demanda alrededor de 3.75 centavos, con ofertas limitadas a 3.80 centavos y otros azúcares disponibles a 3.85 y 3.90 centavos.

Los futuros no presentaron detalle especial alguno en espera de noticias de Washington sobre el impuesto de elaboración, y en los primeros momentos de la tarde las cotizaciones estaban alrededor de 1 punto neto más bajas en el Contrato Americano, siguiendo un tanto la liquilación contra demanda por cuenta de casas del ramo. El Contrato Mundial estuvo flojo bajo ventas por cuenta de productores cubanos, mostrando bajas netas de 2 a 3 puntos. Se vendieron 14.400 toneladas en el Contrato No. 3, y 28.450 en el CContrato No. 4.»

El refinado permanece al nivel de 5 centavos, con bastante buenas extracciones. No hay indicios de que el comercio esté dispuesto a acumular existencias de importancia mientras no revista forma más concreta el propósito de implantar el tributo de elaboración.

MERCADO DE LONDRES.— El mercado de Londres cerró escasamente sostenido, sin variación en el crudo. Las cotizaciones de la Terminal fueron las siguientes:

	Cierre Anter.	Cierre del 18
Enero	6/3	6/3
Marzo	6/4	6/3¼
Mayo	6/3	6/2
Julio	6/2¾	6/2½
Agosto	6/3	6/2¼
Octubre	6/2¾	6/2
Diciembre	6/3	6/2¾

EN PUERTOS DE CUBA.—El movimiento de azúcares en los puertos de Cuba, según los señores Lamborn, Hutchings & Co., fué el siguiente:

Semana terminada en enero 16 de 1937:

	Toneladas
Arribos	48,486
Exportación	57,195
Exstencia puertos	68,234

ENTREGAS DE REFINADO.—Las entregas de refinado efectuadas por los refinadores de los Estados Unidos, según el Instituto azucarero Americano, fueron durante el mes de diciembre pasado de 382,570 toneladas cortas, valor en crudo, comparado con 294,747 en igual mes del año pasado.

CENTRALES MOLIENDO.— Han empezado su molienda los siguientes centrales de la República: «Niágara», «Orozco», «San Cristóbal», «Amistad», «Providencia», «Elena», «Porfuerza», «Santo Domingo», «Triunfo», «Santa Isabel», «San Agustín» (de Cruces), «Baraguá» «Estrella», «Florida», «Francisco», «Macareño», «Vertientes», «Ermita» «Isabel», «Mabay», «Maceo», «Maceo», «Preston», «Río Cauto», «San Antonio», «San Germán», «Santa Ana» y «Salvador».

INFORME DE LAMBORN.— Los señores Lamborn, Hutchings & Co., dieron ayer tarde el siguiente informe sobre el mercado de crudos:

«Los últimos cables recibidos al cierre del mercado el sábado anunciaban las siguientes ventas efectuadas el viernes: 3,000 toneladas de Cuba, para embarque en la primera quincena de febrero, al precio de 2.90 C&F a la refinería de Arbuckle Bros.; 5,000 sacos de igual procedencia, para embarque en febrero por el «Seatrain», al precio de 2.88 C&F a la refinería Henderson, y 1,000 sacos de crudos de la Lousiana, a la base de 3.78 a la refinería Colonial

Hoy abrió el mercado de crudos con un tono quieto, con ofertas de un cargamento de Puerto Rico, para embarque en mayo, a la base de 3.80. Un cargamento de igual procedencia, para embarque en abril, obtenible a 10 puntos por arriba de las cotizaciones prevalecientes en el mes de mayo de la Bolsa de Futuros de Azúcar de Nueva York, Sin embargo, probablemente obtenible una limitada cantidad adicional de azúcares a la base de 3.80, con oferta de compra en firme («bid»). Las ideas de los refinadores como compradores aparentemente no por arriba de la base de 3.75.

Existencias de azúcares crudos en almacenes afianzados N. Y.: 164.495 sacos.

Cotización «spot» de Willett & Gray el día 16: 3.81.»

MERCADO DE METALES

Cierre ayer en New York:

Cobre	12.65
Plomo	6.00
Manganeso	40
Níckel	35
Platino	—
Estaño	51.55
Zinc	6.35

LOS RECURSOS CONTRA LA LEY DEL 50% LOS CONOCE Y RESOLVERA PORTUONDO

El señor Francisco Gómez Díaz, en su carácter de presidente de la «Asociación Nacional de Industriales», se ha dirigido al Secretario del Trabajo en escrito de felicitación con motivo de la Resolución número 14 del doctor Portuondo, promulgada en la «Gaceta Oficial», de conocer y resolver en alzada, de acuerdo con las atribuciones que le confiere la vigente Ley Orgánica de la Secretaría, los recursos que se le presenten contra multas impuestas por los inspectores de la misma, en actas de infracciones de la Ley de Nacionalización del Trabajo y su Reglamento.

La mencionada corporación había mantenido siempre el criterio de que el Secretario de Trabajo tenía facultades para intervenir y resolver en esos casos; pero no había logrado lo hicieran los antecesores del doctor Portuondo. Por eso la felicitación que dirige a éste.

Havana Electric and Utilities Company

AVISO

La Junta Directiva de esta Compañía, en sesión celebrada el día 11 de los corrientes, acordó repartir un dividendo de $0.75 por acción, representando el resto del dividendo correspondiente al trimestre que terminó el día 14 de Noviembre de 1933, sobre las acciones primeras preferidas de 6% acumulativo.

Este dividendo se pagará el día 15 de Febrero de 1937, por medio de cheques que se enviarán al domicilio de los señores accionistas que aparezcan registrados en los libros de la Compañía en la ciudad de Nueva York, al cierre de las operaciones del día primero de Febrero de 1937.

Los libros de traspaso de acciones permanecerán abiertos durante el período de tiempo comprendido entre las fechas indicadas.

Los cambios de domicilio deberán ser comunicados oportunamente al Chase National Bank of New York, Aguiar No. 86, Habana.

Habana, Enero 15 de 1937.

F. STEINHART,
Presidente.

CAMOA QUARRY COMPANY, S.A.

Por la presente se cita a todos los accionistas de esta Compañía, para que concurran a las oficinas de la misma, calle de Empedrado No. 22, el día 6 de Febrero de 1937, a las dos de la tarde, a fin de celebrar la Junta Anual de Accionistas de acuerdo con lo que determinan los Estatutos.

Habana, 19 de Enero de 1937.

S. I. WILKINSON, Presidente.
J. M. RIVERO, Secretario.

UN COMIENZO PROPICIO
Antes de ser lanzado al mar, un vapor tiene que estar perfectamente equipado. Los ahorros depositados con regularidad, acumulando interés compuesto, sirven para habilitar a la juventud para su viaje por la vida.
THE ROYAL BANK OF CANADA

DOS CENTRALES DE ORIENTE PIDEN A LA BOLSA DEL TRABAJO 1,200 TRABAJADORES PARA A LA ZAFR

EN ESTA PAGINA, COLUMNA

Información Telegráfica
DEL INTERIOR DE LA ISLA

Por nuestros Corresponsales a través del Hilo Directo del DIARIO

PINAR DEL RIO

PEREGRINACION FUNEBRE

PINAR DEL RIO, enero 18. DIARIO, Habana. Solemne peregrinación se verificó a la tumba del ilustre doctor Juan María Cabada, con motivo del quinto aniversario de su muerte. Diversas ofrendas florales fueron depositadas en el panteón que guarda sus restos. Usó de la palabra el doctor Isidoro García Batista.

A declarar

Unos doscientos obreros de las zonas tabacaleras, concurrirán a declarar en el juicio incoado por infracciones de las Leyes Sociales, ante el Juzgado de Consolación del Sur.—Guillermo Rodríguez, corresponsal.

INVESTIGACIONES POR LOS INCENDIOS

PINAR DEL RIO, enero 18. DIARIO, Habana.—El Juzgado actúa para conocer las causas que motivaron el incendio en las minas de Matahambre, de la casa de Marcos Zárraga. También se produjo otro incendio en una de la Compañía de las Minas, residencia de José Diéguez, la que estaba asegurada en doscientos pesos. También fué destruída por el fuego, otra casa propiedad de Pedro Fiorenzano.

Lesionado

Nicolás Rodríguez Mederos resultó lesionado grave con un incidente que se produjo en un baile que se celebraba en Artemisa. Se investiga el suceso.—Guillermo Rodríguez, corresponsal.

DIECISIETE AÑOS PARA UN HOMICIDA

PINAR DEL RIO, enero 18. DIARIO Habana.—Hoi terminó el juicio contra Marcelino Hernández Orta, autór de la muerte de Ramón Socarrás. El fiscal pide 17 años de reclusión para el mismo. El juicio quedó concluso para sentencia.—Rodríguez corresponsal.

HABANA

COMENZO A MOLER EL CENTRAL HERSHEY

CARABALLO, enero 18. DIARIO, Habana.—Hoy comenzó la molienda el central Hershey, cuyos cortes de caña dieron comienzo hace tres días, con gran satisfacción del pueblo.—José L. González, corresponsal.

ABSUELTO

GUANABACOA, enero 18. DIARIO, Habana.—El Juez Correccional absolvió hoy, por no encontrar causa suficiente para condenarlo, a Estanislao Fernández de la Oliva, acusado de maltrato a los menores Paulino Ramos, de 3 años y Rodolfo de 7 años.

Quemada Grave

Con motivo de habérsele inflamado una lámpara de luz brillante que llevaba en la mano, sufrió graves quemaduras, la menor Carmen González Martínez, blanca, de 11 años, vecina de Delicia número 8, siendo asistida por el doctor Cubría, en el Hospital Civil de esta villa, siendo después remitida a su domicilio.—Cortés, corresponsal.

DIO COMIENZO A LA MOLIENDA EL CENTRAL ROSARIO

AGUACATE, enero 18. DIARIO, Habana.—A las doce del día la molienda del central Rosario de este término, con toda normalidad. Reina gran júbilo en la población.—Corresponsal.

VIOLENTADAS LAS PUERTAS DE UN ESTABLECIMIENTO

CAMPO FLORIDO, enero 18. DIARIO.—Habana.—Esta madrugada fueron violentadas las puertas del establecimiento de José Rodríguez por un individuo de la raza de color, nombrado Ramón Lazo (a) «Mozo», quien después de sostener lucha con el empleado de la casa, Pedro Pascual, logró fugarse, siendo más tarde capturado por el soldado Hernández, quien lo remitió al Cuartel de la Rural, dándose cuenta al Juzgado.—José Sabio, corresponsal.

EL JEFE DE TELEGRAFOS EN GUIRA DE MELENA

GUIRA DE MELENA, enero 18. DIARIO, Habana.—Ayer estuvo en la oficina de Correos de esta localidad, el jefe del Centro Telegráfico señor Pedro P. Torres, acompañado del inspector provincial señor Julio Vidal y auxiliares señores Homero Sánchez y Felipe Oñate. La visita obedece a la reconstrucción de líneas telegráficas y modificación de los montales en la oficina.—Rodríguez, corresponsal.

LA LEY DE AUMENTO A LOS TELEGRAFISTAS

NUEVA PAZ, enero 18, DIARIO. Habana.—Los vecinos de esta ciudad, verían con gusto que el Poder Legislativo aprobara la Ley de aumento a los telegrafistas.—Corresponsal.

MATANZAS

SENTIDO FALLECIMIENTO

CARDENAS, enero 18. DIARIO, Habana.—Ayer tarde se efectuó el sepelio del señor Angel Molina, concejal de este Municipio, que recientemente sufrió un ataque de locura y fué llevado a esa capital, donde falleció. Era muy querido por su hombría de bien y su laboriosidad.

Comenzó a moler

Ha comenzado a moler el central Progreso, produciendo alegría entre los elementos incoporados a las faenas de la zafra.—González Bacallao, corresponsal.

SE QUEMARON DIECISEIS MIL ARROBAS DE CAÑA DEL ALAVA

MATANZAS, enero 18. DIARIO, Habana.—En la finca La Paz, del central Alava, se quemaron esta tarde dieciseis mil arrobas de caña, propiedad del ciudadano español Inocencio Marfil. El incendio se inició por once lugares distintos, por lo que se juzga intencional.

Apareció ahorcado

Hoy apareció ahorcado en la finca La María, de Agramonte, el blanco Manuel Monzón. Se estima que se trata de un suicidio.

Juzgarán al Isleñito

El condenado por el asesinato de José Ruego, Ramón Mondéjar, El Isleñito, será juzgado mañana por robo en la finca San José, de Florencio Ramos en Los Arabos. El fiscal pide cuatro años de prisión.—Lovio, corresponsal.

SANTA CLARA

UN HERIDO EN EL CENTRAL SANTA LUTGARDA, DE SAGUA

SAGUA LA GRNDE, enero 18. DIARIO, Habana.—Procedente del central Santa Lutgarda llegó hoy al hospital Pocorull, el joven de 22 años Carlos Hernández, empleado en aquel ingenio, a quien asistieron los doctores Centellas y Yániz de herida grave inferida por el guarda jurado Cano Marrero, que ha sido detenido. Según los informes que he obtenido, Hernández es novio de una señorita hija de Marrero. El es opuesto a tales relaciones y por persistir Hernández a pesar de haberle llamado la atención Marrero, ayer tarde se encontraron. Marrero después de darle una bofetada a Hernández, le hizo un disparo con el revólver que portaba, hiriéndolo en el muslo izquierdo.—González Romero, corresponsal.

EN FAVOR DE LOS EMPLEADOS TELEGRAFISTAS

RANCHO VELOZ, enero 18. DIARIO. Habana.—El pueblo vería complacido la reaprobación por el Senado de la Ley de mejoras a los telegrafistas.—Corresponsal.

COMENZO A MOLER EL CENTRAL RAMONA

RANCHO VELOZ, enero 18. DIARIO, Habana.—A las 8 a. m. dió comienbo a la zafra el central Ramona, único existente en los términos de Corrarillo y Rancho Veloz. Hay descontento por la exigua cuota asignada.—Sarabia, corresponsal.

DONATIVO DEL CASINO ESPAÑOL

CIENFUEGOS, enero 18. DIARIO. Habana.—El Casino Español ha donado 425 pesos para la fiesta de La Caridad que se celebrará en esta localidad los días 30 y 31 del actual. El Subcomité que lo organiza lo preside la señora Olvido Valle de Pérez, esposa del Jefe del Distrito Naval de Cienfuegos. Propónese obtener una importante recaudación. — Obdulio, corresponsal.

INSPECCION REALIZADA

RANCHO VELOZ, enero 18. DIARIO Habana.—Los inspectores Pena y Díaz giraron una inspección a la Jefatura Local, encontrando todo correcto.—Sarabia, corresponsal.

POR LA AMNISTIA

CAIBARIEN, enero 18. DIARIO, Habana.—El pueblo en general vería con sumo agrado que al comenzar la legislatura se aprobara la amnistía por delitos comunes.

CAMAGUEY

LLEGO EL CADAVER DEL MAQUINISTA BALMASEDA

MORON, enero 18. DIARIO, Habana.—En un tren especial, llegó a esta ciudad el cadáver del maquinista Rafael Balmaseda, muerto en el choque ferroviario, entre Perea y Venecas. En el mismo llegó el fogonero herido, Luis Manuel Mora, el cual ingresó en la clínica Alderegía. La sociedad de Morón lamenta el triste suceso. Distintos viajeros a quienes entrevisté, describen las terribles escenas ocurridas en el accidente.—Corresponsal.

ORIENTE

SOLICITUD DE TRABAJADORES

SANTIAGO DE CUBA, enero 18. DIARIO, Habana.—Los administradores de los centrales Estrada Palma y Sofía, solicitaron de la Bolsa del Trabajo 1,200 trabajadores para la zafra.

MAS INFORMACION MERCANTIL

CAMBIOS

Tipos de venta en bancos de esta capital al cierre ayer:

New York, cable	1/10P.
New York, vista	1/10P.
Londres, cable	4.91
Londres, vista	4.90¾
Madrid, cable	10.50
Madrid, vista	10.45
París, cable	4.67
París, vista	4.66½
Italia, cable	5.26
Italia, vista	5.25
Bélgica, cable	16.90
Bélgica, vista	16.89
Alemania, cable	40.28
Alemania, vista	40.27
Toronto, cable	⅛%P.
Toronto, vista	1/16%P.
Hong Kong, cable	30.70
Hong Kong, vista	30.60
Amsterdam, cable	54.00
Amsterdam, vista	53.90
Buenos Aires, cable	30.50
Buenos Aires, vista	30.45
Suiza, cable	23.00
Suiza, vista	22.99
Japón, cable	28.70
Japón, vista	28.60

MERCADO DE CAFE

Cierre ayer en New York:

Marzo	7.43
Mayo	7.57
Julio	7.61
Septiembre	7.68
Diciembre	7.68

MERCADO DE GRANOS

Cierre ayer en Chicago:

Avena:	
Mayo	53⅞
Julio	47
Septiembre	44¼
Centeno:	
Mayo	110¾
Julio	101⅝
Septiembre	94
Maíz:	
Mayo	112⅛
Julio	107¼
Septiembre	103⅛
Trigo:	
Mayo	132¾
Julio	115⅞
Septiembre	112⅛
Septiembre	112⅛
Trigo de Winnipeg:	
Mayo	124⅝
Julio	120⅝
Trigo de Minneapolis:	
Mayo	140¼
Julio	133¾
Septiembre	120
Trigo de Kansas City:	
Mayo	126⅛
Julio	111⅝
Septiembre	108¼

MERCADO DE MANTECA

Cierre ayer en Chicago:

Mayo	13.85
Julio	14.05
Granel	12.70N.

MERCADO DE GOMA

Cierre ayer en New York:

Marzo	21.50
Mayo	21.40
Julio	27.27

MERCADO DE SEDA

Cierre ayer en New York:

Marzo	—
Mayo	203½
Junio	202½

OFICIAL

República de Cuba.—Servicio Técnico de Salubridad de Cuba.—Comité Ejecutivo:—Hasta las 3.00 p. m. del día 11 de febrero de 1937, se recibirán en la Secretaría del Servicio Técnico de Salubridad de Cuba, sito en Infanta esq. a Zaldo, Habana, proposiciones en Pliegos cerrados para la SUBASTA de las obras de reformas y ampliaciones en el edificio ocupado por las Oficinas centrales del Instituto «Finlay», abriéndose y leyéndose las proposiciones a presencia de los licitadores concurrentes. En la mencionada oficina, de 9 a 12 a. m., se facilitarán los Pliegos de Condiciones y demás pormenores a quienes los soliciten, teniendo las condiciones exigidas para ello. Dr. Domingo F. Ramos. PRESIDENTE.

ANUNCIOS CLASIFICADOS DE ULTIMA HORA

PROFESIONALES

HERENCIAS RAPIDA TRAMITACION, Administración de bienes, Bufete de los doctores E. Lamar y D. Acevedo, Manzana de Gómez 251. Telf. M-7499.

5 COMADRONAS

ENFERMERA COMADRONA

Se hace cargo de cuidar en su domicilio, niños recién nacidos, hasta seis años. Tiene referencias. Informes: San Lázaro 264, esquina a Perseverancia. J. E. Cepero.

COMPRAS

17 MUEBLES Y PRENDAS

A-9003: COMPRO MUEBLES

Compro toda clase de muebles modernos: juegos de cuarto, comedor, sala, escaparate luna, máquina coser, escribir, camas hierro, vitrinas, neveras, ropa de caballero, sillerías. Pagamos bien. Operación rápida: A-9003.

COMPRO MUEBLES: M-6377

Modernos, radios onda corta, máquinas de coser y escribir, objetos de arte en plata, bronce y porcelana, prendas de oro y brillantes y todo objeto de valor. Pagamos mucho, «La Fortuna», Suárez 58: M-6377.

M-9732: COMPRO MUEBLES ANTIGUOS y modernos, piezas sueltas, máquinas de coser, burós, neveras, escaparates y toda clase de muebles que quiera vender: M-9732.

Arrendamientos.

A-1 FINCAS RUSTICAS-URBANAS

EN LA PROVINCIA DE LA HABANA arriendo finca de dos y cuarto caballería con cerca de 800 árboles frutales en producción buen terreno para frutos menores y casa de vivienda con agua corriente, guaguas por la puerta. Informan Virtudes 114 Habana.

VENTAS

48 CASAS

SE VENDE CASA SANTOS SUAREZ cerca Mayía Rodríguez, dos líneas ómnibus media cuadra, tres habitaciones bajas con baño, dos altas baño, comedor amplio $4.800.00. Otra Cortina casi esquina General Lee, dos habitaciones $2.400. Informes A-2196 González.

SE VENDE MAGNIFICA RESIDENCIA, todo confort al gusto más exigente: jardín, portal, garage, biblioteca, comedor, breakfastroom, cocina, cuarto y servicio de criados y terraza. Planta alta: 4 habitaciones, con closets y lujoso baño, lugar céntrico, calle Catorce entre Avenida América y Almendares. Informes: arquitectos García Meitin y Gómez Millet. Telf. F-4010.

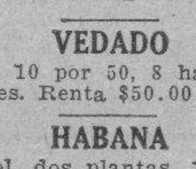

LAS MEJORES OFERTAS

VEDADO

Calle Dos, 10 por 50, 8 habitaciones. Renta $50.00 . $ 5,000.00

HABANA

San Rafael, dos plantas, 10 35, 350 metros, sólida constucción $15,000.00

Manrique, 3 plantas, moderna, sala, comedor, 2 cuartos, baño intercalado c|u. Rentando $75.00 . . . . $11,000.00

ALTURAS DE ALMENDARES

Chalet de dos plantas, sombra, 1,000 varas, 5 cuartos, 4 baños, 3 cuartos de criados, garage dos máquinas. Muy barata, admitiéndose cambio por casas pequeñas.

Solares bien situados en el Vedado y repartos. Muchas otras ofertas atractivas. Llámenos antes de comprar.

MIRO Y LINARES
Aguiar 71, bajos
A-8577

SE VENDE HERMOSA CASA, CALLE H, número 157, entre 15 y 17. Puede verse de 5 a 7 p. m. No corredores. Informan en la misma.

CASA DE 300 METROS, CITARON: $1,100 y reconocer $1,500. Puede acogerse a moratoria: sala, 4 cuartos, hall, cocina y baño, mucho traspatio, de concreto, dos cuadras de Fábrica: I-6235.

APROVECHE GANGA

Vendo casa recién construída, en Lawton, con portal, sala, dos cuartos, baño intercalado, comedor al fondo, con techos monolíticos y buena comunicación. Informes: M-9292.

VENDO CASA DOS PLANTAS, PROXIMA a Reina, 16x18, $10.000; esquina renta $120, $10.000; otra 3 plantas, $6.500; dos casas nuevas, $2.750. Arrojo. Belascoaín, 50.

JUAN BRUNO ZAYAS Y LUIS ESTEVEZ, Santos Suárez: Chalet nuevo sin estrenar, mucho lujo, fácil pago. Véalo todas horas. García, U-1363. Alvarez, FO-3137.

MIRAMAR: CHALET SIN ESTRENAR en terreno de 1251 varas, calle 12 entre 5 y 3, mucho lujo, fácil pago. Véalo todas horas. García U-1363. Alvarez, FO-3137.

49 SOLARES

SANTA CATALINA, A $4.50

Setecientas treinta y cinco varas, a menos de este precio; otro, en Vista Alegre, a $2.75; otro, en Goicuría, de esquina fraile, a $2.50; otra esquina, en Juan Delgado frente al parque, toda o parte y muchos más. José B Fernández, Obrapía 36. Telfs. M-7430 y M-1506.

VENDO SOLAR CHICO: $800.00, LIBRE de gravamen, en Nicanor del Campo, cerca de la Calzada de Columbia, acera de sombra. Guaguas y tranvías: M-6886, Aguiar 98.

REPARTOS: MIRAMAR, VARIOS SOLARES: $2.50, $3.50 y $5 50; Almendares, La Sierra y Nicanor: 15 por 30; Vedado: 12 por 25 y 20 por 25; lotes al mar; Varadero, casas y fincas. Hurtado de Mendoza: U-1405.

250 PESOS: SOLAR EN BENAVIDES y Trespalacios, 10 por 16.50 varas, con aceras y cercado, al fondo los ómnibus de Lawton; a dos cuadras los tranvías de Luyanó: I-6235.

VEDADO: ESQUINA CALLE DOS, 17 por 36, a $10.00 metro. Miró y Linares, Aguiar 71: M-8577.

ALTURAS DE ALMENDARES: A LA entrada, sombra, 36 por 44, a $3.00 metro. Tenemos también, otros muy baratos y bien situados. Llámenos antes de comprar. Miró y Linares, Aguiar 71, bajos: A-8577.

51 ESTABLECIMIENTOS

VENDO CAFES, LECHERIAS, PANADERIAS, Cafés, Confitería a 1.000 y 8.000; Bodega Cantinera en 3.250. Lo mejor. Un hotel 70 habitaciones. Informes, Galiano, 125. Benjamín García.

ASCMBROSAS GANGAS: LECHERIA, $600.00; Vidriera Tabacos, $500.00; Carnicería, $500.00, deja $200; Bodega lista, la alquilo y otra a plazos. Arrojo., Belascoaín, 50.

VENTAS

51 ESTABLECIMIENTOS

OPORTUNIDAD: VENDO PEQUEÑA industria, única en Cuba, produce diez pesos diarios de utilidad, necesita un solo hombre para atenderla. Informes: de 8 a 11 de la mañana, Manzana de Gómez 563.

52 BOVEDAS Y PANTEONES

GANGA: SE VENDE FORD V-8, EN perfectas condiciones. Informan: Neptuno número 162, pinturas Duco.

AUTOMOVILES ACCESORIOS

SE VENDE UNA CUÑA PACKARD, flamante de todo, puede verse en el Garage La Verbena, a todas horas. Calzada de Columbia y 6. Marianao. Informes de 12 y media a 2 p.m. teléfono FO-1547.

CAMION FORD DE TONELADA Y media del 35 V-8, como de paquete, cerrado. Barato si no busca cacharro. Informa Pichardo, Jovellar 18, entre Aramburo y Hospital.

CHEVROLET STANDARD, 2 PUERTAS del 34 en magníficas condiciones, $440.00, a pagar $300 en mano y el resto en 5 pagarés. Garage Manatí, Carlos III No. 12. Preguntar por Juan U-6662.

SE VENDE UN CHEVRVOLET DEL año 34; 4 puertas, 6 ruedas en muy buen estado. Informan en Reina, 155, Librería.

VENDO TRES CAMIONES CHEVROLET, del 35; un camión Ford del 35, de reparto, en perfectas condiciones. Informan: Maloja 107. Telf. U-3877, de 9 a 11 a. m.

54 MAQUINARIAS

VENDO MAQUINA AFILADORA DE 48 pulgadas marca «The Fanite Co» Virtudes 114. Habana.

56 MUEBLES Y PRENDAS

FAMILIA VENDE BARATO JUEGO de cuarto siete piezas. Verlo Avenida América y Aliados, Alturas Almendares.

REFRIGERADOR GENERAL ELECTRIC, en magníficas condiciones. ¡Horrorosa ganga! Véalo de 8 a. m. a 6 y media p. m. Rionda, Benjumeda y Plasencia.

VENDO JUEGO CUARTO COMPLETO, $30. Ultimo estilo caoba, tiradores carey, $130.00; enchapado, $65. Comedor, Recibidor, Arte Moderno, $45.00. Renacimiento, $65.00. Nevera, $10.00. Sitios, 111. Campanario Lealtad.

DOS JUEGOS DE CUARTO: UNO EN $18.00; y $20.00 el de tres cuerpos, último modelo. Están nuevos y muchos muebles más. Radio Víctor, 25 pesos, por pronto embarque. Neptuno, 220, entre Aramburo y Soledad.

MI JUEGO DE CUARTO: $15.00, DE 5 piezas, escaparate lunas; y el de 3 cuerpos, $28.00, son modernos; radio de mueble, $25.00; juego de comedor, barato. SITIOS 40, entre San Nicolás y Rayo.

57 UTILES DE OFICINAS

MAQUINAS UNDERWOOD, DE 25 pulgadas. Vendo mimeógrafo Edison 77. Muebles para oficinas, archivos, armarios acero, cajas de hierro, divisiones, tarjeteros Kardex, Compostela 43, entre O-Reilly y Progreso: M-8081.

VENDO MUEBLES DE OFICINA: máquinas de escribir, sumar y calcular, archivos, juegos recibidor, libreros, armarios, sillas giratorias, mimeógrafos. Progreso 3, entre Villegas y Aguacate: M-8638.

59 RADIOS

RADIO «VICTOR», ESTA NUEVO: 15 pesos, por urgente viaje; y el de comedor, RCA: $80.00; y todos los demás muebles de la casa, regalados. Neptuno, 220, entre Aramburo y Soledad.

60 INSTRUMENTOS DE MUSICA

SE VENDE MUY BARATA PIANOLA en perfecto estado. Informes U-5863 de 9 a 11 a.m.

62 OBJETOS VARIOS

GANGA. CASI REGALADO SE VENDE un lote de artículos eléctricos, tales como motores(generadores y contadores de fludo. Pueden verse de diez a once de la mañana en Prado 105, segundo piso.

SE VENDEN CUATRO CARRETILLAS de mano, propias para reparto de pan o víveres, en perfecto estado. Informes: San José 113, panadería «La Vencedora».

PARA LAS DAMAS

10 INTERES PARA LAS DAMAS

Se solicitan

Muchachas Bonitas

Diez señoritas bellas, rubias o de tez blanca, con una altura no mayor de 5 pies y 5 pulgadas, para tomar parte en dos carrozas artísticas, durante los paseos de Carnaval. Tienen que ser muchachas de moralidad y no mayores de 25 años. Si no es bonita, no se presente, en O-Reilly número 11, apartamentos 301 y 302, de 1 a 3 p. m. Preguntar por Miss Zeledon. (Presentarse hoy mismo).

INTERES GENERAL

AVISO: ELIAS ACOSTA MANEGAT, plomero electricista. Instalaciones eléctricas y sanitarias. Traslado de lámparas al día. Precios módicos. Trabajos garantizados. Calle Diecinueve número 492. Telf. F-4623. Recorten este anuncio.

ALQUILERES

79 HOTELES

HOTEL «PROVIDENCIA», OBRAPIA 99, entre Bernaza y Villegas. Alquilo habitaciones, con toda asistencia, por meses y días. Una persona: $25.00. Matrimonio: $38.00. Diario: habitación y comida, $1.00.

ALQUILERES

80 CASAS DE HUESPEDES

CASA DE HUESPEDES «LA ISLA», Monte 53, por Factoría, exclusivamente para personas de moralidad. Habitaciones con balcón a la calle, edificio moderno, espléndidos baños. Precios reducidos.

82 APARTAMENTOS

SE ALQUILAN EN COMPOSTELA número 75, entre Teniente Rey y Amargura, espaciosos y frescos apartamentos y habitaciones, acabados de pintar. Llaves e informes, en la misma. Propietario: Francisco Torres, Edificio «Bacardí», apartamento número, 421.

83 DEPARTAMENTOS

OFICIOS 88-A., EDIFICIO MODERNO. Se alquilan dos departamentos y habitaciones interiores, baratas. También en Inquisidor 35-B., casas tranquilas y de moralidad, luz toda la noche.

84 HABITACIONES

SE ALQUILA HABITACION LINDISIMA en casa elegante y moderna, para hombres solos, amueblada o sin buebles con baño anexo y vista calle. Se exigen referencias. Concordia 49, por Manrique, altos.

FRESQUISIMA HABITACION BAÑO privado balcón a la calle, otra con lavamanos, closet, balcón, hay teléfono muy buena comida, toda asistencia $40.00 y $45.00. Belascoaín 64, altos botica.

A HOMBRES SOLOS

Se alquila una habitación en la azotea del moderno edificio de Concordia 33, esquina a San Nicolás. Puede verse a todas horas. Informes: Fernando Rodríguez, «La Dichosa», Obispo y Compostela. Telf. M-1804.

DOS BUENAS HABITACIONES, SE alquilan baratas, en Galiano 68, altos de «La Opera», entre Neptuno y San Miguel.

85 NAVES Y LOCALES

LOCAL PARA OFICINA

San Pedro 6, entre Sol y Muralla. Consta de tres piezas y servicio independiente Informan: Habana 110. Telf. A-9619.

ALQUILO LOCAL CON ENSERES, dedicado a bar, por no poderse atender. También alquilo altos del mismo amueblados. Informa el dueño, de 12 a 2 y de 4 a 6 p. m., Arsenal 44, hotel La Dichosa.

EN GALIANO Y TROCADERO, ALQUILO recién pintado local con dos puertas por Galiano, con baño independiente, $20.00. Informan en el mismo. García.

SE ALQUILA LOCAL PARA CUALQUIER establecimiento con un frente de 15, punto comercial, Cuba, No. 61, entre Amargura y Teniente Rey. Informes en el mismo. Telf. A-8152.

87 HABANA

SE ALQUILA CASA ESQUINA MODERNA San Lázaro y San Nicolás, sala, comedor, 2 cuartos, baño intercalado, cocina y servicio para criados. Informan La Elemante, Galiano 64 teléfono M-9440 30 pesos 2 meses fondo.

SE ALQUILA LA CASA ZAPATA 29, frente a Paseo con sala, dos habitaciones, comedor cuarto de baño, cocina y patio, la llave al lado. Informan en el F-4987.

LAGUNAS 94, CASI ESQUINA A Belascoaín. lquilo frescos altos, acabados de pintar, sala, recibidor, 3 cuartos, baño completo, comedor, cocina, servicios. Llaves e informes en los mismos U-2139.

SOL NUM. 2, ALTOS

Primer piso, entre San Pedro y Oficios: tres habitaciones, sala, comedor, baño y cocina. Informan en Habana 110. Telf. A-9619.

SE ALQUILA UN PISO ALTO

En el moderno edificio de Concordia 33, esquina a San Nicolás. Compuesto de sala, recibidor, tres habitaciones, baño intercalado, salón de comer, cocina de gas y cuarto para criados con sus servicios sanitarios. Tiene elevador y tubo para la basura. Puede verse a todas horas. Informes: Fernando Rodríguez, «La Dichosa», Obispo y Compostela. Telf. M-1804.

UN APAETAMENTO CON LUZ, agua caliente y fría y una habitación, se alquilan en el moderno edificio de San Rafael 37, a media cuadra de Galiano.

SE ALQUILAN: SAN JOSE 203, ENTRE Basarrate y Mazón: sala, saleta, tres habitaciones, comedor, cocina, cuarto y servicio de criados. Altos: $45.00 Bajos: $40.00. Informan: Notaría de Lamar, Manzana de Gómez 251. Telf. F-4145.

ALQUILO: VIVES 82, ALTOS, CASA cómoda y con tranvías y guaguas pasando por el frente. Llave, en los bajos. Informes: Calzada de Jesús del Monte 438 y medio, altos, frente a Pocito.

SAN RAFAEL 43, ALQUILO PRIMER piso, moderno, lujoso, para corta familia, con sala, comedor, dos habitaciones, baño, cocina, cuarto y servicio de criados: $34.00. Informes en el mismo.

SE ALQUILA EN PLASENCIA, ENTRE Llinás y Benjumeda, dos casas altas, acabadas de construír, con todas las comodidades modernas. Precio: 25 pesos. Informes: M-1091.

ALQUILO: OQUENDO 23 Y MEDIO, letra B., altos, interior, entre San Miguel y San Rafael: sala, dos cuartos, comedor, cocina y baño: $17.00. Aguilera: M-8628 y U-6509.

ALQUILO: ALMENDARES 25 Y MEDIO, letra A., altos, entre Bruzón y Desagüe, reparto Ensanche de La Habana: sala, dos cuartos, comedor, y cocina: $17.00. Aguilera: M-8628 y U-6509.

PROXIMO A REINA. SE ALQUILA el bajo de San Nicolás, 162. Sala, saleta, dos habitaciones, baño completo. Informes: Teléfono F-5320.

SE ALQUILA: JOVELLAR No. 32, entre Espada y Hospital: Casa de recibidor, sala, tres habitaciones, baño, comedor, cocina, cuarto y servicios de criado. Informes: U-5858.

SE ALQUILAN: JOVELLAR No. 51, entre Espada y Hospital: Casas de Sala, Comedor, dos hibtaciones, baño y cocina. Informes por el U-5858.

SE ALQUILA: MAZON No. 37, ENTRE Valle y Zapata: Casa de sala, comedor, tres habitaciones, baño, cocina y servicio criado. Llaves en la misma. Informan U-5858.

SE ALQUILA: JOVELLAR No. 12: entre Aramburu y Hospital. Casa de recibidor, sala, tres habitaciones, baño, comedor, cocina y cuarto y servicio criado. Informes: U-5858.

PROXIMA A TERMINARSE, CASA de tres plantas, con sala, saleta, 4 cuartos, baño, comedor, servicio de criados, Gervasio 156, entre. Salud y Zanja.

88 VEDADO

CALLE 27 NUMERO 326, ENTRE A. y B. Se alquilan modernos bajos, con 4 habitaciones, baño intercalado y demás comodidades. Llaves, esquina A.

ALQUILERES

88 VEDADO

TERMINANDOSE DE PINTAR EN lo mejor del Vedado J No. 211 entre 21 y 23, terraza, sala, seis habitaciones, 2 baños completos, cuarto costura y criados, pantry, cocina, llaves informes en la misma, todas horas.

CALLE 23, ENTRE 6 Y 8

Vedado. Se alquila planta alta, con siete habitaciones, sala, comedor, dos baños intercalados, biblioteca, terraza, cocina, cuartos y servicios de criados y garage. Informes: Habana 110. Telf. A-9619.

SE ALQUILA, PROXIMA A DESOCUPARSE, la hermosa casa situada en la calle Baños esquina a Quinta, en el Vedado. Informan: Calzada 70. Telf. F-4584 Precio: $140.00.

SE ALQUILAN LOS ALTOS DE Quinta 43, entre Baños y D., con terraza, sala, saleta, cuatro habitaciones, baño, comedor, cuarto y servicio de criados. Informan en la misma, de 1 a 5.

SE ALQUILA EN $25.00 MODERNOS altos, terraza, sala, comedor, 2 cuartos, cocina y baño completo, acabados de pintar. 8 No. 188-K entre 19 y 21, Vedado. Informan en los bajos. Teléfono F-5260.

EN 50 PESOS, SE ALQULAN LOS modernos y frescos altos, calle Diez número 199, esquina a 21, Vedado. Acabados de pintar: Sala, tres habitaciones, saleta, cocina de gas, calentador, baño completo y servicio de criados. Llaves en la misma. Informes: Edificio «Bacardí». Francisco Torres. Apartamento 412. Tel. A-7830.

91 J. DEL MONTE Y LA VIBORA

SE ALQUILA LA CASA SAN BENIGNO 43 con sala, saleta, 4 cuartos, baño intercalado, comedor al fondo, cocina gas y carbón, garage. Informan teléfono FO-1459. La lave en la misma.

SE ALQUIDAN LOS ALTOS DE 10 de Octubre y Milagros. Informan en la bodega.

SE ALQUILA LA CASA, FELIPE Poey 27, entre Santa Catalina y Milagros, Víbora. Informan: F-6405

DOLORES 333. SE ALQUILA, ENTRE 16 y 17, con portal, sala, comedor, tres cuartos, baño, patio y traspatio. Llave en el 335. Precio: $25.00. Dueño: Villegas 78, ferretería y San Mariano 43, Víbora. Telfs. M-3502 y X-1898.

ARMAS, 31 ENTRE SAN FRANCISCO y Milagros: Sala, comedor, 4 cuartos, baño intercalado, cuarto y servicio criados, patio y traspatio. La llave en la misma. Informes: M-8413, de 4 a 6.

93 LUYANO

LUYANO: ALQUILO CASA, SANTA Felicia 27, entre Cueto y Guasabacosa, con sala, saleta, cuatro habitaciones, cocina y servicios. La llave en la misma, de 1 a 5. Precio: 23 pesos. Telf. U-6673.

94 LAWTON-BATISTA

SE ALQUILA CASITA DE SALA, cuarto, baño con bañadera, cocina y patio $10. Dolores 29, San Lázaro y San Anastasio.

TEJAR 218, ENTRE 15 Y 16

Se alquila esta bonita casa: cuatro habitaciones, sala, hall, comedor, cocina, patio con jardín y portal. Informan en Habana 110. Telf. A-9619.

98 ALQUILERES VARIOS

LIQUIDO 20 JUEGOS DE CUARTO 3 cuerpos: $35.00; escaparates de lunas: $10.00; aparadores: $6 00; mesas corredera: $3.00; coquetas: $3.00; camas y cunas de hierro: $2.00. «El Arca de Noé», Monte 298.

SE SOLICITAN

99 SOLICITUD DE ALQUILERES

BUSCO CASA AMUEBLADA, CHICA de sala, sall, comedor, dos cuartos, buen paraje cerca tranvías, preferido Miramar, Alturas Almendares para matrimonio solo. Ofertas con precio calle Habana 59.

104 COCINERAS Y COCINEROS

SE SOLICITA UNA JOVEN ESPAÑOLA, para cocinar y limpiar y duerma en la colocación. Que sepa bien su obligación y traiga referencias. Sueldo: 18 pesos, Obispo 105 segundo piso.

SE SOLICITA UNA COCINERA JOVEN española, que duerma en la casa. Sueldo: 12 pesos. Morell 7, entre Chaple y Zayas.

SE SOLICITA UNA COCINERA ESPAÑOLA, que duerma en la colocación y ayude algo en la limpieza. Sueldo: 10 pesos y uniformes. Ha de tener buenas referencias. Figueroa entre Milagros y Libertad, villa Delia, reparto Mendoza.

SE SOLICITA UNA MUCHACHA española, que sepa cocinar: es para corta familia. Puede dormir en casa si lo desea. Sueldo, 15 pesos. Cuba No. 98, Apto. 1. Teléfono M-3969.

SOLICITO JOVEN PARA COCINAR y ayudar a la limpieza casa pequeña, que duerma en la colocación. Sueldo. $9.00. Castillo No. 22. altos.

SE SOLICITA UNA BUENA COCINERA con referencias; buen sueldo. Calle 4 entre 21 y 23, No. 195. Vedado.

105 MANEJADORAS

SE SOLICITA UNA MANEJADORA española, con referencias y que conozca bien sus obligaciones, edificio América, departamento 505, calle N., entre Jovellar y 27.

108 PROFESORES

SOLICITO UNA MAESTRA DE Quinto Grado, para señoritas internadas. Solicito maestro para Quinto Grado, para jóvenes internados. Instituto «América Arias», Santa Catalina y Puente Genaro, Víbora.

114 AGENTES VENDEDORES

SE SOLICITAN AGENTES DE AMBOS sexos, para negocio de buen rendimiento. Condiciones, buena presencia, actividad y referencias escritas. Clínica Nuestra Señora del Pilar, en oficina, lunes, miércoles y viernes, de 8 a 10 a. m.

116 SOCIOS

SE DESEA UN SOCIO PARA UNA casa de comercio, acreditada, giro noble, situada en la calle más comercial de la Habana. Informes: San Rafael, 89.

117 SOLICITUDES VARIAS

SOLICITO ENCARGADO PARA CASA de inquilinato chica; habitación y sueldo con 100 pesos de garantía en efectivo, si no reúne estas condiciones haga el favor de no molestar. Informe: Damas 28, Rodríguez.

SE OFRECEN

118 CRIADAS Y CRIADOS

SE DESEA COLOCAR UNA JOVEN española para casa particular, hacer alguna limpieza de cuartos y coser, corta por figurín, cose a la perfección, desea casa de moralidad, tiene buenas referencias. Teléfono F-4927

SE OFRECEN

118 CRIADAS Y CRIADOS

DESEA COLOCARSE UNA JOVEN de color para criada de mano, del campo, tiene referencias, desea ganar buen sueldo, su teléfono es U-9773

SE DESEA COLOCAR UNA ESPAÑOLA de criada de mano, si es corta familia, cocina, es seria, cariñosa con los niños, buenas recomendaciones. I-7218.

CRIADA ESPAÑOLA DESEA COLOCARSE para cuartos o comedor, con recomendaciones. Informan: Peñalover No. 30, altos.

SE DESEA COLOCAR UNA MUCHACHA del país blanca para criada de mano o para un matrimonio, tiene referencias, no duerme en la colocación. Teléfono F-6075.

SE COLOCA UNA ESPAÑOLA PARA cuartos o comedor, desea casa seria y estable, no le importa viajar. Referencias magníficas F-3825.

SE OFRECE CRIADA DE MANOS española, sabe servir mesa, con buenas referencias. Teléfono M-2090. No menos 15 pesos.

SE DESEA COLOCAR UNA MUCHACHA española para criada de manos o comedor, calle 18 entre Línea y Calzada, F-3053.

SE DESEA COLOCAR UNA JOVEN española para criada de manos o para cuartos, sabe lavar ropa fina, tiene buenas referencias. Teléfono: F-4927.

SE DESEA COLOCAR UNA MUCHACHA española para comedor o cuartos, es formal y trabajadora. Teléfono U-9798.

SE OFRECE SEÑORA INGLESA, buena presencia para criada de manos, manejadora o lavandera, no duerme fuera, con buenas referencias Informan telf. FO-1077.

DESEA COLOCARSE UNA JOVEN acostumbrada al servicio fino, para cuartos y coser. Tiene referencias y sabe coser bien. Telf. M-3195.

SE DESEA COLOCAR UNA JOVEN española para criada de manos de comedor o manejadora. Telf. M-4077

SE DESEA COLOCAR UNA ESPAÑOLA para criada de manos y comedor, sabe lavar y planchar, tiene buenas referencias. Informes al teléfono F-3459.

SE DESEA COLOCAR UNA JOVEN del país, para criada de mano o manejadora. Informan: hotel Cuba, Egido 75. Telf. M-4803.

SE DESEA COLOCAR UN JOVEN, para criado de, camarero o trabajo análogo. Entiende de jardinería. Habla inglés y español. Informan: Telf. FO-2644.

SE DESEA COLOCAR UN JOVEN español, de criado de mano. Es práctico en servir Tiene referencias de las mejores casas conocidas. Informes: M-3592.

SE DESEA COLOCAR UN JOVEN que habla inglés y español, para criado de mano o sirviente. Es muy práctico en servir. Tiene referencias. Telf. FO-1570. Llame a Alejandro.

SE DESEA COLOCAR UN JOVEN de color, para criado de mano o de cocinero. Sabe cumplir con lo que se le presente. Tiene referencias. Llame: FO-3415. Teodoro.

SE DESEA COLOCAR UNA ESPAÑOLA, para habitaciones o comedor. Está práctica y acostumbrada al servicio fino. Tiene buenas referencias. Telf. F-6107.

SE DESEA COLOCAR UN JOVEN español, de criado de mano. Sabe trabajar y tiene referencias. Informan: U-5397.

SE DESEA COLOCAR UNA CRIADA de mano. Sabe cumplir muy bien su obligación. También maneja: Telf F-3164.

SE DESEA COLOCAR UNA MUCHACHA española, de mediana edad, para criada de mano o manejadora. Sabe cocinar. Tiene buenas referencias. F-6209.

SE DESEA COLOCAR UNA MUCHACHA española, de criada de mano, o manejar un niño solo Es formal y cumplidora. Telf. U-5470.

SE DESEA COLOCAR UNA JOVEN española, en casa de moralidad, para cuartos o comedor. Tiene referencias. Informan: Telf. F-6114.

SE DESEA COLOCAR UNA JOVEN para criada de mano o de cuartos. Telf. M-9278.

SE DESEA COLOCAR UNA JOVEN blanca, para criada de mano, o para cocinar. Llame: Telf. F-6093.

SE DESEA COLOCAR UNA ESPAÑOLA, para criada de mano. Tiene referencias y duerme fuera. Informan: U-1730.

SE DESEA COLOCAR UNA MUCHACHA española, para criada de mano. Es honrada y trabajadora. Tiene referencias. Telf. U-3984.

SE DESEA COLOCAR UNA MUCHACHA española, de criada de mano, para matrimonio solo. Tiene referencias. Informes: Monte 793. Telf. M-1986.

SE DESEA COLOCAR UNA JOVEN española, para criada de mano o comedor. Tiene referencias. Llamen: Telf. M-4097.

SE OFRECE UN BUEN CRIADO DE mano. Sabe servir la mesa a la rusa. Tiene referencias y va a los repartos. Informes: A-7740.

SE DESEA COLOCAR UNA MUCHACHA española, para criada de mano; también cocina y limpia, siendo corta familia; es formal y tiene referencias. Informan en el Teléf. F-3195.

119 COCINERAS Y COCINEROS

SE DESEA COLOCAR UNA MUCHACHA española para cocinar para casa familia. Suárez 84 teléfono M-4622

SE DESEA COLOCAR DE COCINERA repostera y lavandera de color, parda de mediana edad, puede llamar al teléfono F-6079, suelo 18 pesos. No duerme colocación.

DESEA COLOCARSE UNA JOVEN española cocinar y limpiar si es corta familia, sabe cocinar, tiene referencias, tiene un niño de 5 años desea tenerla con ella. Telf. F-2189.

SE DESEA COLOCAR UNA JOVEN española para cocinar, sabe cumplir con su obligación, tiene referencias, no duerme en la casa. Teléfono FO-2644.

ENGLISH WOMN SEEKS POSITION as cook laundress or half day with very good referencia. Telf. M-4024.

DESEAN COLOCARSE DOS COCINERAS del país, en la misma una criada de mano, manejadora o lavandera y un matrimonio, buenas referencias. Informes Herrera: F-3019. 5a 110 esquina 10, Vedado.

SE DESEA COLOCAR UNA COCINERA repostera de color, tiene buenas referencias. Informes Telf. F-3019.

SE DESEA COLOCAR UNA MUCHACHA española para cocinar, es buena cocinera, hace dulces, es muy formal, desea casa de moralidad, y tiene buenas referencias. Sale a las afueras. teléfono F-3262.

SE DESEA COLOCAR UN JOVEN de color de cocinero y repostero. Tiene referencias de casas en que ha trabajado. M-4882, desea ganar más de $25.

DESEA COLOCARSE UNA ESPAÑOLA de cocinera, hace limpieza, tiene referencias. Duerme en la colocación. M-8583.

SE OFRECE BUENA COCINERA DE color va a reartos, otra criada fina sabe coser bien y lavar ropa de seda. Tienen referencias muy buenas. M-7122

SE OFRECEN

119 COCINERAS Y COCINEROS

SE OFRECE UNA ESPAÑOLA COcinera y repostera cocina criolla española limpia, trabajadora, ... da, tiene referencias, no le importa dormir en la colocación. Informan teléfonos F-2567 y F-6234.

DESEA COLOCARSE COCINERA ... mediana edad duerme en la colocación y cocina a la criolla y americana, calle 12 No. 90 entre 9 y 11, ... dado. Teléfono F-3437.

DESEA COLOCARSE UN MAESTRO cocinero y repostero de color ... casa particular, cocina sólo ... familia preeminente y de buen gusto si no es, no llame, tiene recomendaciones. Llame: Telf. F-5441, por ...

DESEA COLOCARSE UNA ESPAÑOLa de mediana edad, para cocinar ayuda a la limpieza siendo corta familia y de moralidad, entiende repostería, tiene referencias, no ... nos 18 o 20 pesos. Llamen: F-25...

SE DESEA COLOCAR UNA SEÑORA de mediana edad de cocinera, ... trabajar, tiene referencias. Teléf. F-6115.

DESEA COLOCARSE UNA ESPAÑOla de cocinera, sabe cumplir con su obligación y muy honrada y ... dulces también lo sabe hacer. Zanja 29 tostadero de café. Telf. F-60...

SE DESEA COLOCAR UNA EXcelente cocinera, para limpiar, o ... lavar por días. También se coloca chofer. Ambos son ingleses y tienen referencias: FO-2555.

SE OFRECE UNA COCINERA ESpañola, de mediana edad, para cocinar ayuda a la limpieza y sabe hacer dulces. Va a cualquier parte. Informan: Cuba 60: M-3309.

SE DESEA COLOCAR UNA COCINEra inglesa, de color. Cocina americana y criolla, es repostera y hace ... za. Tiene referencias y lleva tiempo en el país. Telf. F-3022.

SE DESEA COLOCAR UNA COCINEra o criada de mano. También se coloca de manejadora, o por horas. Tiene pocas pretensiones y buenas referencias Informes: Sra. de He... ra: F-2275.

SE DESEA COLOCAR UNA COCInera española, para dormir fuera. Sueldo: 15 pesos. Sabe hacer dulces y no le importa ayudar en algo, tiene referencias, Paseo 8: F-3164.

SE DESEA COLOCAR UNA JOVEN española, para cocinar y limpiar siendo muy corta familia, o cocinar solamente. Sabe trabajar. Tiene buenas referencias y duerme fuera. No gana menos de 20 pesos. Telf. M-1...

SE OFRECE UN COCINERO Y REpostero, chino. Sabe cocinar ... práctico a la criolla, española y americana, muy limpio. Tiene referencias de casa particular. Informes: Telf. M-4503.

SE DESEA COLOCAR UNA COCINEra y repostera. Cocina bien lo que le pidan, es de primera, aseada, buena presencia y es económica. Hace platos muy finos, sin pretensiones. Tiene referencias de casas que trabajó y no duerme en la colocación. Telf. M-4...

SE DESEA COLOCAR UNA SEÑORA española, de mediana edad, para cocinar. Es muy limpia y sabe cumplir con su obligación. Tiene buenas referencias. Informan: Subirana ... U-5220.

DESEA COLOCARSE ESPAÑOLA COcinera-repostera muy práctica en toda clase comidas finas; es seria, busca recomendación, desea casa particular, es cumplidora de su obligación. Sabe cocina. M-9683.

SE OFRECE COCINERA-REPOSTEra Inglesa, con referencias; también ayuda a la limpieza o para criada, Cuba 60: M-3309.

SE OFRECE SOLO PARA LA COCIna, buena cocinera-repostera mantecosa; cocina criolla, española y toda clase de platos finos; es limpia, dispuesta. tiene referencias. Teléfono M-1755.

SE DESEA COLOCAR UNA ESPAñola de cocinera; sabe hacer dulces y cocinar muy bien; lleva mucho tiempo en su oficio; tiene buenas referencias. A-2492.

SE DESEA COLOCAR UNA ESPAñola para cocinar y limpiar, a corta familia; sabe cumplir con su obligación; gana buen sueldo. Tel. M-2...

SE DESEA COLOCAR UNA ESPAñola para cocinar y limpiar, siendo corta familia, o cocinar solamente. No le importa dormir en la colocación No se coloca menos de 15 pesos: A-9819.

SE DESEA COLOCAR UNA COCINEra de color. Cocina criolla y americana. Sabe hacer dulces. Llame: Telf. F-6279.

SE OFRECE UNA BUENA COCINEra, duerme en la colocación o fuera; también para manos o por horas. Informes: A-7740.

120 MANEJADORAS

DESEA COLOCARSE UNA PANAmeña de manejadora o criada de mano con buenas referencias de casas particulares. FO-773343.3 3 3 3

SE DESEA COLOCAR UNA JOVEN para coser y manejar uno niña, hacer alguna limpieza, sabe coser bien y es cumplidora. Informes Telf. F-4515.

AN ENGLISH SPEAKING SEEKS possen as nurse Willing to travel call Doris have reftrence Tel. F-39...

SE OFRECE UNA JOVEN BLANCA del campo para manejar o limpiar, tiene buenas referencias. Teléfono F-6775.

SE DESEA COLOCAR UNA ESPAñola, para manejadora o criada de mano. Sabe cumplir con su obligación. Tiene referencias. No se coloca menos de 15 pesos. Informan: Telf. M-9562.

SE OFRECE MANEJADORA INGLEsa, con referencias, o para criada; también una del país. Cuba, 60, M-3309.

SE DESEA COLOCAR UNA MANEjadora de color, de mediana edad. Habla francés. Tiene referencias y prefiere niños recién nacidos o de pocos meses. Informan: M-7730.

124 LAVANDERAS-LAVANDEROS

SEÑORA INGLESA DESEA COLOcarse para lavandera o para limpiar por horas. Pregunten por Rebeca. Teléfono F-2275.

UNA BUENA LAVANDERA, DESEA encontrar ropa para lavar en su casa. No manda ropa al Troy: Telf. F-5075.

UNA MUJER LAVANDERA, DESEA colocarse con familia, cubana o americana Si es lavar en la casa o fuera, es lo mismo. Llame al Teléfono FO-2505.

125 CHAUFFEURS

DESEA COLOCARSE CHAUFFEUR español práctico en toda clase de máquinas y buenas referencias. Informes teléfono M-4748.

SE OFRECE CHOFER PARA CASA particular; tiene referencias. Informan Teléfono M-5600.

129 OFICINISTAS

SE OFRECE UNA MUCHACHA DE mecanógrafa para oficina seria. No tiene pretensiones. Teléfono F-4455.

131 OFERTAS VARIAS

PERSONA EXPERIMENTADA EN todas las labores agrícolas solicita empleo en una finca para administrarla, pueden darse todas las recomendaciones que se deseen. Informes: teléfono A-6903. Juana Díaz.

M.E.C.D. 2016

MERCADO DE LONDRES

LONDRES, enero 18.—El oro en barras se cotizó hoy a 141 chelines 7 y medio peniques, sin variación. Han sido adquiridas por cuenta ignorada las 162,000 libras esterlinas en oro en barras que había disponibles en el mercado libre de esta plaza. El dolar (cable) se cotizó hoy a 4.91 un dieciséis por libra esterlina. La Bolsa de Londres estuvo a precios irregulares.

A las 2 p. m. U. S. Steel se cotizaba a 84, American Tel a 183 cinco octavos y General Motors a 67 cinco octavos. La plata se cotizó a 20 siete dieciseis sin variación.

MERCADO DE LIVERPOOL

LIVERPOOL, enero 18.—El trigo debió abrir de 0 a 1 un cuarto puntos más alto; abrió de 0 a un cuarto más alto, y a las 12:30 p. m. estaba de un octavo a cinco octavos más alto. El algodón debió abrir de 2 a 6 puntos más bajo, y a las 12:15 p. m. estaba de 2 más alto a 4 más bajo; recibos 7,000 pacas; Americanas 0; Middlings 7.18.

CIERRE DE LOS VALORES EN LA BOLSA DE N. YORK

NEW YORK, enero 18. (Por el hilo directo de Luis Mendoza y Cía).—Ha sido ciertamente una decepción, y probablemente para muchos un rudo golpe, la brusca terminación de las negociaciones obrero-patronales de la General Motors. El hecho es que el fracaso de la conferencia paró casi en seco el movimiento general de compras. Ya a principios de sesión las acciones del automóvil marchaban a la zaga del resto de la lista, abriendo General Motors a uno tres cuartos más bajas y Chrysler 2 más bajas. La noticia de la huelga no desencadenó ninguna liquidación general, siendo muy posible que la baja haya debido más al cese de la demanda acompañado de módica cantidad de toma de utilidades en operaciones a corto plazo. Notábase, además la presencia de buena demanda por debajo del mercado. Las acciones comunes de la American y Foreign Power siguieron adelante y estuvieron bastante activas como favoritas de la especulación. Aparte de las noticias referentes al conflicto obrero, los acontecimientos del día carecieron de especial interés para la colectividad bursátil. Es desde luego una decepción cuando menos la suspensión de las negociaciones obrero-patronales. Pero el hecho de que no sobreviniera ninguna oleada general de liquidación a pesar de ello se presta a favorables interpretaciones.

GANANCIAS Y PERDIDAS DE LAS EMPRESAS AMERICANAS

NEW YORK, enero 18. (Por el hilo directo de Luis Mendoza y Cía).—Missouri Pacific obtuvo en noviembre una ganancia neta de $3,098,000 contra $2,372,000.

—St. Paul sufrió en noviembre una pérdida neta de $747,000 contra $582,000.

—Reading R. R. obtuvo en noviembre un ingreso neto de $572,000 contra $582,000.

—Delaware y Hudson obtuvo en noviembre un ingreso neto de $75,000 contra pérdida de $305,000.

—Kansas City Southern obtuvo en noviembre un ingreso neto de $24,000 contra pérdida de $20,000.

—Central R. R. of New Jersey sufrió en noviembre una pérdida neta de $239,000 contra $460,000.

—Detroit Edison Co., en 1936 obtuvo un ingreso neto de $8.39 contra $7.60.

—Adams Express obtuvo en el año finalizado el 31 de diciembre una utilidad de $823,000 contra $415,000, hace un año.

—Todo da a entender que el ingreso neto logrado por la Chesapeake y Ohio en 1936 sumará en definitiva unos $5.65 por acción común, contra $4.03.

—Murray Ohio Mfg. Co., en los 10 meses finalizados el 31 de octubre, obtuvo una utilidad neta de $2.98 por acción.

RESUMEN AMERICANO DE NOTICIAS MERCANTILES

NEW YORK, enero 18. (Por el hilo directo de Luis Mendoza y Cía).—Las operaciones siderúrgicas mermaron la semana pasada medio punto solamente al 79 por ciento, siendo por lo tanto escaso el efecto de la huelga de la General Motors.

—Handy y Marman manifiestan en su revista anual que la derogación de la Ley de Compras de Plata beneficiará grandemente a todos los interesados en este metal.

—Freeport Sulphur Co., ha firmado el arriendo de un nuevo depósito potencial de azufre conocido por Hockley Dome situado en el condado de Harris, Texas. La pertenencia consta de 1.800 acres y las primeras perforaciones empezarán dentro de sesenta días.

PROFESIONALES

1 ABOGADOS Y NOTARIOS

ME HAGO CARGO DEMANDAS, DIvorcios rápidos, matrimonio notarial, cartas ciudadanía, declaratoria herederos, pensiones, etc. Véame antes gastos. Bufete Alberto Cuervo, edificio La Metropolitana 342, M-2808.

PROPIETARIOS: — ATENDEMOS asuntos de Sanidad, contribuciones, agua, desahucios. Evítese molestias. Cuota mensual: $2.00. Consultoría Central, Manzana de Gómez 251. Teléfono M-7499.

2 DRES. EN MEDICINA

DR. ALBERTO VENERO
Vías urinarias, impotencia, sífilis, etc. Curación rápida. Cuota semanal. San Miguel número 55, esquina a San Nicolás.

DR. EDUARDO FONTANILLS
MEDICO OCULISTA.
Policlínica Zequeira. Consultas, martes, jueves y sábados de 4 a 6. San Rafael No. 122.

JOSE ALFONSO
Ex especialista del Centro Asturiano: Ojos, Garganta, Nariz y Oídos. Consultas de 2 a 5: $3.00. Turno fijo: $5.00. Pobres: diaria, de 10 a 11 y de 5 a 6. Operaciones módicas. Monserrate... Telf. M-2330.

Dr. J. R. Alvarez
HERNISTA
Ex-Director de «La Benéfica», del Centro Gallego
Edificio "América"
Jovellar esquina a N
Telfs. U.5400 y FO.1361
Cura radical de la Hernia, sin recurrir a operación, ni al uso permanente del braguero. Desprovista de peligro, dolor y complicaciones de todo género. El paciente puede continuar sus ocupaciones habituales
CONSULTAS, TURNO FIJO

PROFESIONALES

2 DRES. en MEDICINA

DR. ALFREDO COMAS
Especialista del Instituto del Cáncer. Enfermedades venéreas, sífilis, impotencia, afecciones de señoras, tumores del útero y pechos. Aplicaciones del Radium. Horas: de 2 a 5. Telf. M-7728. San Nicolás 70. Habana.

GABINETE UROLOGICO ALEMAN VIAS URINARIAS
Consultas gratis: 7 a.m. a 1 p.m. y 4.30 a 9. Jesús del Monte 135, bajos, frente Quinta Dependientes. Tratamientos modernos con vacunas alemanas, para curar la Gonorrea en 15 días, sean crónicas o mal curadas. Garantizamos que no quedan recogidas. Facilidades pago. Impotencia y debilidad sexual, piel y sífilis.

DR. J. B. RUIZ
Ex-especialista del Centro Gallego, de los Hospitales Filadelfia y New York. Especialista Vías Urinarias, Venéreo, Sífilis y trastornos sexuales. Uretroscopía y Cistoscopía. Consultas de 1 a 3. Trocadero 35.

INSTITUTO HIGIA VIAS URINARIAS
Consultas gratis, de 7 a. m. a 8 p. m., Zanja 2, altos, entre Galiano y Rayo. Teléfono: M-6605. Tratamientos modernos de la gonorrea, orquitis, cistitis, prostatitis, sífilis y sus manifestaciones. Tratamientos antisifilíticos, a precios módicos. Serie de Neosalvasán legítimo, incluyendo el ámpula. Debilidad sexual e impotencia.

VARICES
Y SU NUEVO TRATAMIENTO
Numerosos casos curados constituyen la prueba evidente de su eficacia. Permitiéndonos recomendarles, a los enfermos que padecen de varices y úlceras varicosas, su aplicación y obtendrán curación definitiva de su enfermedad. Tratamientos, de 8 a 12 a. m., Dragones número 19, altos, entre Galiano y Rayo.

INSTITUTO DE VENEREOLOGIA
Modernos tratamientos para la curación rápida y eficaz de las enfermedades venéreas, agudas o crónicas y sus complicaciones. Tratamientos: de 8 a 12 m. y de 7 a 10 p. m. Dragones 19, altos, entre Galiano y Rayo.

DR. F. GARCIA CANIZARES
Graduado de las Universidades de La Habana y Madrid.
Medicina General: Piel, Venéreo y Sífilis.
Animas 53, altos, Telf. M-9467.

DR. OCTAVIO RIVERO
Asma, Tuberculosis y enfermedades pulmonares. Ex asistente del Servicio del profesor Saye, (Barcelona); jefe clínico del Dispensario Antituberculoso Municipal. Consultas: lunes, miércoles y viernes, de 12 a 2 de la tarde. Campanario 43: M-6558.

DR. A. LABRADOR
Especialidad enfermedades de señoras: flujos crónicos, venéreos y sífilis, corazón, riñones y pulmones. Inyecciones intravenosas. Se hacen todas clases de análisis. Consultas gratis, 8 a 11 y media. Pagas, de 3 a 5.
Angeles 3, entre Reina y Estrella. Telf. A-0801.

DR. FRANCISCO J. DE VELASCO
Corazón, Pulmones, Estómago, Intestinos.

DR. RUBEN DE VELASCO
Corazón, pulmones, enfermedades de los niños. Consultas de 1 a 3, días laborables. Horas especiales, previo aviso. Salud 34. Telf. M-6068.

DR. ANTONIO PITA
ENFERMEDADES NERVIOSAS Y ENDOCRINAS
Contando con un bien montado Instituto de Fisioterapia. Tratamiento efectivo de la Neurastenia. Impotencia. Enfermedades Crónicas y Glandulares, etc. etc. Novísimo método de estimulación Vago-Simpática.
No visita, ni da consulta por Correo. Consulta previamente concedida: $10.00 Consultas, de 2 a 4p. m. $2.00. SAN LAZARO 45. (a una cuadra de Prado y Malecón) Telf. A-9292.

3 OCULISTA

DR. JORGE L. DEHOGUES
OCULISTA
Elección de lentes
Ha trasladado su consulta a Reina 88, Instituto Oftálmico. De 11 a 1, pobres. Particulares, de 4 a 6. Telf. M-7766.

4 DENTISTAS

DR. JOSE MARIA GATELL
Cirujano dentista, calle Habana 98, bajos, entre Obispo y Obrapía. Precios: una extracción sin dolor: $1.00; limpieza: $1.00; dentaduras: $10.00. Arreglos de puentes y planchas, en el día. Facilidades de pago. A los forasteros les termino en 24 horas. Consultas de 8 a 8. A-8335.

5 COMADRONAS

ENFERMERA COMADRONA
Con referencias se hace cargo de cuidar en su domicilio niños recién nacidos hasta 6 años. Informan San Lázaro No. 264 esquina a Perseverancia J. E. Cepero.

CONSUELO RUDA, COMADRONA
Ex interna de la casa de salud La Balear. Inyecciones intravenosas a domicilio. Consultas gratis, de 8 a. m., a 6 p. m., Belascoaín número 74, altos, esquina a Jesús Peregrino. Telf. U-5824.

COMPRAS

9 CASAS

CASAS Y SOLARES
Compro varias casas y solares Habana y algunos solares reparto La Sierra y Almendares. Facilito dinero en hipoteca, tratos serios y honrados. Neptuno 208 U-1802 2 a 5 Llenín.

COMPRO DIRECTAMENTE SOLAR o finquita, en los repartos La Sierra, Miramar, Alturas, Nicanor. Pago contado. Llame: U-2269.

AVISO IMPORTANTE
A las personas de salud delicada, recomendamos que vean en la página **375** de la Guía Telefónica, columna central, el lugar donde recuperar la salud perdida.

COMPRO VARIAS CASAS
Una de 4 a $5.000, otra de dos a 2.500 pesos; otra de $6.000 y otra de 14.000 a $15.000. Se desean buenos puntos y trato directo. Aguila 118 altos teléfono A-6577.

COMPRAMOS CASAS EN EL VEDAdo y repartos 2, 3, o 4 cuartos. Pagamos al contado. Resolvemos rápidamente. Miró y Linares, Aguiar 71, bajos. A-8577.

COMPRO UNA CASA EN LA HABAna que no exceda de $8.000. Informan M-1426 de 4 a 7 p.m.

10 SOLARES

COMPRO LOTE DE TERRENO EN el Country Club, Barandilla o Repartos Miramar, La Sierra, Alturas de Almendares o Nicanor del Campo. Ortega. Teléfono I-3990.

COMPRO SOLAR EN EL REPARTO Alturas del Río Almendares o Miramar; dé informes al Sr. Villoria, Ave. 5a. entre 10 y 11, Ampliación Almendares. Villa María.

COMPRAS

10 SOLARES

COMPRAMOS SOLARES EN MIRAmar, Vedado, Alturas de Almendares y otros repartos; pagamos los mejores precios. J. P. Quintana e hijo. Chacón 23, M-8182.

11 FINCAS RUSTICAS

FINCAS RUSTICAS
COMPRO FINCAS RUSTICAS PARA frutos menores con frente a carretera directamente a sus dueños, al contado en la provincia Habana. Neptuno 208 U-1802 de 2 a 5.

14 AUTOMOVILES ACCESORIOS

COMPRO AUTOMOVIL
Si es ganga y de muy poco uso. Modelo 1936 o 1937. Pago contado. Digan modelo, marca y kilometraje y precio de verdadera ganga, a «Campoamor», apartado 2566.

15 MAQUINARIAS

NECESITAMOS UNA MAQUINA máquina compresora de tabletas medicinales. Teléfono M-7236.

RECTIFICADORA UNIVERSAL «LE Blond», «Brown etc. Sharpe» Cincinnatti o similar, nueva o seminueva, deseo comprar en precio razonable. Ofertas detalladas a JUAN PUJOL, Fundición «Pujol», Luyanó, Habana. No buscamos gangas ni aceptaremos cacharros. conocemos el paño. «Las llaves PUJOL no se salen».

DESEO COMPRAR APARATO DE Rayos Ultravioleta para esterilización de agua en uso industrial. Envíe de talles completos a C. Guerra. Calle 12 No. 202 (altos) Vedado.

SE COMPRAN MAQUINAS DE IMprenta, de Singer, se da dinero sobre bóvedas, vendo una máquina Remington, una máquina Ford sedan. San Joaquín 128 teléfono M-6309.

17 MUEBLES Y PRENDAS

M-7084: COMPRO MUEBLES, MAquinas de coser, escribir, alfombras, vajillas, pianos, lámparas, objetos de arte, libros, cuadros, porcelanas, bronces, neveras, plata, oro, antigüedades, baúles, maletas. Pago alto precio. Rapidez: M-7084.

U-3637: COMPRO MUEBLES, MAquinas coser, escribir, libros, lámparas, burós, plata, baúles, maletas, objetos arte, vajillas, alfombras, oro, antigüedades, cuadros. Casa Varadero. Pago alto precio. Telf. U-3637.

ORO, PLATA Y PLATINO
Compramos en joyas, objetos o monedas rotas.

BAHAMONDE Y COMPAÑIA
Amistad 94, casi esq. a San José.

M-2709: COMPRO MUEBLES, MAQUInas escribir, coser, archivos, burós, objetos arte, bronces, porcelana, marfil, plata, cristal, candelabros, antigüedades, alfombras. Todo lo que venda: U-2709 y M-1661. Armando Duvillere, Neptuno 220 y Aguila 139.

A-7795: COMPRO MUEBLES
Pago más que nadie. Llame y se convencerá. Dinero en mano. Vamos enseguida. Máximo Gómez 85. Teléfono: A-7795. También cambiamos y vendemos, muy barato.

COMPRO MUEBLES: M-2914
CAMBIAMOS Y VENDEMOS
Pagamos más que nadie: juegos cuarto, sala, comedor, lámparas, neveras, objetos arte, máquinas coser y todo objetos valor. **«La Casa Gris», Angeles 5, entre Reina y Estrella. M-2914**

COMPRO MUEBLES
M.9136: MAQUINAS DE COSER ESCRIBIR, MUEBLES
Oficinas completas, equipajes, radios, onda corta, pianos, archivos, contadoras, caja de hierro, vidrieras, barberías, pupitres, divisiones, mamjaras, cafés y fondas. Avise a esta casa: M-9136, Salud 11.

A-6628: COMPRO
Muebles modernos, neveras de porcelana, objetos de Arte, máquinas de coser y escribir, muebles de oficina y equipajes finos.
Pagamos más que nadie
"LA REGENCIA"
Suárez 8 y 10: A-6628

A-6620: COMPRO MUEBLES
Juegos de cuarto, comedor, sala, piezas sueltas, neveras, refrigeradores, máquinas de coser y escribir, muebles de oficina, radios y equipajes. Liquido casas de huéspedes. «La Moderna», Salud 3: A-6620

U-2530: COMPRO MUEBLES
En general: pianos, máquinas escribir, coser, objetos Arte, antigüedades, plata, vajillas, adornos oficina, libros, baúles, muebles clínicos. Casas completas. Negocio rápido. «La Predilecta»: U-2530, San Rafael y Oquendo, al lado del bar.

ORO, PLATA Y PLATINO
Compramos en prendas de todas clases, objetos de plata, bandejas, candelabros, escribanías, cajitas, juegos de café, cubiertería, fruteros, etc. No importa que estén rotos. Esmeraldas, zafiros y rubíes finos.
CARBALLAL HERMANOS
San Rafael 138, enre Gervasio y Belascoaín. Teléfono: U-5744. Pagamos bien y vamos a domicilio.

GANARE SU AMISTAD Y ESO ES bastante, si me llama para comprarle o venderle sus muebles de oficina, hogar, etc. Comercio, con usados y nuevos, a precios de humano. Alfonso agradecerá su llamada: Telf. U-1455.

DINERO
Sobre joyas.
En todas cantidades.
"LA PERLA"
Animas 84, casi esq. a Galiano
Telf. A-8222

18 UTILES DE OFICINA

PUPITRES: COMPRO Y VENDO
Máquinas de escribir, sumar y calcular, mimeógrafos adresógrafos, y muebles de oficina, fluses y capas, a $2.00. Monserrate 38 y Parque de Zayas. Teléfono A-8054.

21 INSTRUMENTOS DE MUSICA

COMPRO PIANOS, DE TODAS LAS marcas, sanos y sin comején. Manuel Domínguez, Dragones frente al teatro «Martí». Telf. M-3040.

Arrendamientos.

A.1 FINCAS RUSTICAS-URBANAS

ARRIENDO UNA FINQUITA EN LA Carretera Central a 18 kms. de la Habana. Precio módico. Informes: Animas 153 2o. piso de 7 a 9 p.m.

ARRIENDO LA FINCA «HORIZONte», 111 caballerías, término municipal de Corralillo, una de las mejores de Santa Clara. Excelente para caña, ganado y toda clase de cultivos, fértiles tierras con magníficas aguadas, atravesándole los Ferrocarriles Unidos, con paradero oficial y dos chuchos propios. También arriendo o vendo, con facilidades de pago, la finca «Enriqueta», de 30 caballerías, término municipal de Rancho Veloz, bien situada. Informes: Isidoro Benavides, Aguiar 71, departamento 401, Habana.

Arrendamientos.

A.2 ARRENDAMIENTOS VARIOS

SE ARRIENDA AL FONDO DEL Colegio de Belén 2 y media caballerías propio para vaquería y frutos menores. Agua abundante. F-2638.

REPARACIONES

42 MUEBLES Y PRENDAS

BARNIZAMOS A MUÑECA. TAller de Tapicería. Hacemos, reformamos y reconstruímos muebles, a módicos precios. Mueblería García Espinosa, San Rafael y Soledad: U-4424. Recuerde que esta casa es la que no cobra lujo.

REPARAMOS SUS MUEBLES, POR poco dinero, dejándolos nuevos. Casa Pardo: U-5761. Los modernizamos, barnizamos a muñeca y esmaltamos «Duco». Pinturas mimbre a vapor y neveras. Tapicería en general. Azogamos espejos. Trabajos garantizados. San Rafael núm. 130.

REPARACIONES DE MUEBLES
CASA «CORO»
Barnizamos toda clase muebles. Combinaciones maderas, chapas y tapicerías. Especialidad en colores. Limpieza de muebles a domicilio.
Estrella 27, entre Angeles y Aguila. Teléfono: M-2127.

VENTAS

48 CASAS

REPARTO MIRAMAR. — CALLE
Dos al dado de la esquina de Tercera Ave. cerca del Puente de 'Pote' y de la Playa de Hornedo. Vendemos solares a la brisa de 1.251 varas a precio barato. Queremos vender. Informan Sr. Colmenares. Oficios 18 departamento No. 312.

VENDO CASA MAMPOSTERIA ESquina en Santa Amalia con 885 varas, frutales de todas clases, $1.000 contado y $550.00 a $10.00 mensuales. Informes sereno Parque Santa Amalia.

VENDO $350.00 CONTADO Y RESto $400.00 a $7.50 mensuales, casa en Santa Amalia, portal, sala, comedor, 3 cuartos, mosaicos, Informes: Sereno Parque Santa Amalia. Teléfono I-3149.

CERRO: CHAPLE Y SALVADOR 2: casa con sala, dos habitaciones, servicio sanitario, cielo raso, moderna; $2.800. Teléfono I-6334 Sr. León.

EN EL CERRO VENDO DOS CASAS moderna construcción; portal, sala, saleta, y dos cuartos, baño intercalado a una cuadra de la Calzada en $2300. No corredores. Telf. I-6334.

GANGA. VENDO CASA MADERA EN Santa Amalia portal, sala, saleta, 4 cuartos, piso de mosaico y teja francesa doble forro con 1.100 metros superficie. $1.100. Informes Telf. I-6334.

VENDO $14.000, EDIFICIO 3 PLANtas, moderno, en la calle Animas a tres cuadras del Paseo del Prado. Alberto Cuervo, edificio La Metropolitana 342 M-2808.

VENDO $3.800 CASA MAMPOSTEría, portal, sala, saleta, 4 habitaciones, patio, superficie 265 metros. Calzada Jesús del Monte 378 frente a la Iglesia. Alberto Cuervo. Edificio La Metropolitana 342, M-2808.

VENDO $750 CASA MADERA, CON portal, sala, dos habitaciones, comedor, patio con arboleda, superficie: 430 varas, situada en el Reparto Aldecoa, Cerro. Alberto Cuervo, Edificio La Metropolitana 342, M-2808.

SE VENDE ELEGANTE CHALET SITUADO EN LA AVENIDA DE ALTURAS
Casi esquina a la Avenida de La Paz, Alturas del Río Almendares. Compuesto, la planta baja: de jardín, portal, sala, vestíbulo, comedor, baño auxiliar, gabinete, pantry, cocina, cuarto y servicio de criados, terraza, garage y patio. Altos: cuatro cuartos, con closets, baño completo, 2 terrazas. Puede verse a todas horas. J. P. Quintana e Hijo, Chacón 23: M-8182.

CUATRO GANGAS EN EL VEDADO

En la calle Veintitrés, entre calles de letras, más de 200 metros, 3 cuartos y demás comodidades . .	$ 7,000.00
En la calle Quince, casa de cuatro cuartos, sala, comedor y patio	5,000.00
En la calle Diecinueve, cerca de la calle D., 3 cuartos, buen baño, etc. . .	7,500.00
En la calle Veintiuno, a la entrada del Vedado, casa de dos plantas, de lujo. Costó: $50,000. Hoy . .	28,000.00

MIGUEL F. MARQUEZ
Empedrado 16, altos
A-8450

SE VENDE, TERMINANDOSE
CHALET ARTE MODERNO
Calle E., entre 18 y Fuentes, Almendares
Dos plantas. Bajos: jardín, portal, livingroom, comedor, garage, pantry, cocina, terraza y traspatio, cuarto y servicio de criados. Altos: cuarto y servicio de criados, baño completo, aparatos de color y terraza. Puede verse a todas horas. Precio único: 6,500 pesos: M-2863.

EDIFICIO MODERNO DE ESQ. DE Fraile, situación inmejorable. Da el 9% de renta libre. Llame a M-9300 ó A-6422.

ATOCHA: SALA, COMEDOR, CUAtro cuartos, baño completo: $2,100; Loncoln, Santa Amalia, tabla, tejas y mosaico: $600.00. Próxima a Primelles, sala, comedor, 2 cuartos y baño: $1,250. Martínez y Prieto, O-Reilly 23: A-6951 e I-3456.

SE VENDE LA CASA CONSULADO 97 entre Animas y Virtudes, sin corredores. Informan en la misma.

SAN CARLOS, LINDA CASA
Dos plantas, monolítica, 6.50 por 30, sala, saleta, 3 habitaciones, baño intercaado, comedor, cocina y buen patio. Altos, igual: $7,250.00: M-7430 y M-1506.

A $30 Metro
Casa antigua, 321 metros, Manrique pegada a Concordia. Agua redimida.
Informa su dueño
Teléfonos:
A-6422 y M-9300

VEDADO, ESQ. DE FRAILE. BAÑOS inmediata a 23. Chalet en buenas condiciones, 760 mts., a $21. Fabricación y terreno. Informes: Teléfonos A-6422 y M-9300.

SORPRENDENTE NEGOCIO EN EL Vedado. Propiedad con cerca de 4,000 mts. y varios edificios. Para tratar de él muy reservadamente, llame a A-6422 ó M-9300.

VENTAS

48 CASAS

RIVERO, VENDO LA CALZADA DEL Monte 340 metros de 24 pesos. Informan F. Rivero, Notaría R. Acevedo, Rayo 37 teléfono A-0362.

MAYIA RODRIGUEZ
Regia residencia, rodeada de árboles frutales, 900 varas: jardín, portal, sala, 4 habitaciones de 5 por 5, baño intercalado, comedor, cocina, servicio de criados y garage, acera de la brisa. José B. Fernández, Obrapía 36: M-7430 y M-1506.

SANTA IRENE
Linda casa, una cuadra de la Calzada: sala, saleta, 4 habitaciones, comedor, cocina, baño intercalado, patio y traspatio, toda monolítica. José B. Fernández, Obrapía 36: M-7430 y M-1506.

A $20 Metro
Fabricación y terreno. Chalet con 1,316 metros, en lo más céntrico del Vedado: 26.32 por 50.
Informa su dueño
M-9300 y A-6422

VEDADO: CERCA PASEO, EN LA Loma. Vendo casa, techo monolítico, cuatro cuartos, garage, rodeada de espléndidas residencias. Informes: Guillermo del Monte, Habana 84. Telf. M-2474.

GERARDO MAURIZ: M-7586
METROPOLITANA 538

VEDADO. CALLE 23 MODERNA: $9.000, jardín, portal, sala, comedor, 4 magníficas habitaciones, baño cuarto y de criados, otra Baños próxima 23 $10.000. Gerardo Mauriz, M-7586 Metropolitana 538.

VEDADO. REGIA MANSION POR la mitad de lo que costó, otro chalet entre 23 y 17 brisa, costó $80.000 hoy $30.000. Otro chalet 4 habitaciones, garage 2 autos, $12.500. Gerardo Mauriz, M-7586 Metropolitana 538.

CALLE 17 ESQUINA MODERNO CHAolet birsa, $20.000; otra magnífica casa una planta próxima Edf. López rage, $20.000. Gerardo Mauriz, M-7586 Serrano, 5 habitaciones, 2 baños, ga-Metropolitana 538.

FRENTE AL PARQUE MAINE 683 metros, buena casa $20.000; otra próximo 23 con 5 habitaciones, 2 baños, 2 garages, miucho patio frutales, $18.000. Gerardo Mauriz, M-7586. Metropolitana 538.

ALTURAS DE ALMENDARES, PREciosa casa, $28.000. Otra sin estrenar, esquina 4 habitaciones, 2 baños, $10.000; otra Almendares sin estrenar, $4.800, 3 habitaciones, garage, cuarto criados Gerardo Mauriz, M-7586 Metropolitana 638.

LA SIERRA CHALET $9.000; OTRA una planta 4 habitaciones $8.000; otra esquina $7.500, Almendares; otra $6.500. Gerardo Mauriz, M-7586, Metropolitana 538.

GALIANO PROXIMO SAN RAfael, moderna 2 plantas comercio, $48.000; otra 600 metros comercio, $95.000, moderno edificio apartamentos, $60.000 estructura acero 5 plantas. M. Mauriz, M-7586 Metropolitana 538

..San Rafael PROXIMO GALIANO, 2 plantas $13.000. Manrique 2 y medi a plantas, $12.000. Otra acabada de construir 2 plantas 4 habitaciones y demás cada planta, $20000. Gerardo Mauriz, M-7586, Metropolitana 538.

SAN NICOLAS MODERNA 3 PLANtas $18.000; Neptuno 3 plantas, $27,000, en lo más comercial de la Habana. Edificio 6 plantas, renta: $1.500 mensuales, $130.000, poco efectivo. G. Mauriz, M-7586, Metropolitana 538

MUCHAS CASAS Y SOLARES
Tengo muchos compradores y vendedores de todos los precios y todas las medidas, en La Habana y repartos. Confíeme y pronto resuelvo. José B. Fernández, Obrapía 36: M-7430 y M-1506.

VENDO TERRENO Y FABRICACION a $10.00 vara, mil varas. Renta mensual: 120 pesos, esquina con comercio en la Calzada de Ayestarán; otra, en la calle más céntrica de La Habana, con frente a doble línea, 298 metros, con terreno de 15 por 20, dos casas altas y dos bajas, modernas; una, de sala, saleta, tres cuartos, baño y cocina; la otra, de sala, saleta, cinco cuartos, baño completo. Precio. 14.000 pesos. Informan: Bolsa de La Habana, Obrapía 33, Andrés Pérez, de 10 y media a 12 y de 3 a 5.

CASA EN $4.000.00
Se vende de 5.70 por 35 compuesta de once habitaciones rentando $50 situada cerca de Egido. Urge venta por asunto familia. Aguila 118, altos, teléfono A-6577.

CASA EN $4.500
Se vende cerca Carlos III de cantería moderna, con 6 habitaciones baño y demás servicios, tiene además un depiartamento anexo. Aguila 118, altos teléfono A-6577.

VENDEMOS CASA ELEGANTE EN EL VEDADO
Tiene tres habitaciones, muy grandes y hermosos salones; hace esquina, en la calle Quince, cerca de Paseo, acera de sombra. Para informes completos, diríjase a Ramón, Departamento de Reventas.
MENDOZA Y CIA.,
Obispo núm. 63
Telf. M-6921

VEDADO, CALLE 17
Casa de una planta, con 6 cuartos y dos baños, garage para dos autos, solar completo. Precio: $13,500; otra, calle Paseo, próxima a 17, con 4cuartos, sala y comedor, dos cuartos de criados y garage. Precio: $15,000. Quintana e Hijo, Chacón 23: M-8182.

PROPIA PARA FAMILIA QUE TENga niños, se vende una casa frente al Parque Mendoza, calle Strampes con portal, sala, saleta, comedor, tres cuartos, baño intercalado, cuarto y servicios para criados, sin garage. Informan Notaría del Dr. José E. Jiménez. Telf. M-2357. Corredores protegidos.

SE VENDE CASA ACABADA DE construir en la calle C entre 29 y 31, Vedado. cinco cuartos, 3 baños familia, garage 2 máquinas, patio interior sevillano. Informan 29 y D. F-3312.

REPARTO LA SIERRA VENDO REgias casas una rematándose, otra un año construcción, cuatro habitaciones dos lujosos baños precio económico necesito dinero, véame Abel Rodríguez: FO-2212.

49 SOLARES

SE VENDE LA MEJOR ESQUINA en el reparto Mendoza, Santa Catalina y Estrampes, 33 varas de frente por 40 de fondo. Precio razonable. Informan U-1155.

FACILIDADES PAGO: VENDO DOS solares Calzada Víbora entre Avenida Santa Amalia y Miguel y con 10 por 100 contado solares y parcelas en el reparto Estrado Mora. I-3149.

VENDO SOLAR, EN EL VEDADO: mide 12 por 34, calle 19, en $1.650, libre de gravámen, buen título, sin corretaje. Emilio Rodríguez. M-6836. Aguiar 95.

VENTAS

49 SOLARES

VEDADO. SOLAR CALLE 17 ESquina a Catorce. Mide 22 y medio metros de frente por 25 metros de fondo, 562.50 metros. Tiene magnífica cimentación aprovechable. Precio razonable. Informan Sr. Colmenares. Edificio Oficios 18. departamento 312.

SOLARES BARATOS: SAN JOSE Y Basarrate, 13 por 37, $12 metro. Mazón y Neptuno, $13.50 por 35, frente dos calles, $19.50 metro. Zequeira 81, pegado Infanta, 300 varas, $1.000. Calzada Columbia 11.79 por 47 y 15.32 por 47, 3.50 vara. Parcela 10 por 23, $500, calle Once Ampliación Almendares. Varios más. Marrero. M-7774 y U-6671.

REPARTO LA SIERRA, CALLE A, acera de sombra. Se venden 4 solares juntos o separados. Precio $3 vara. Para informes, R. Rodríguez, teléfono M-6922.

VENDO UN SOLAR DE ESQUINA Y otro de centro a la sombra en calle de letra en el Vedado a $8.00 metro. O-Reilly 49, 507, después de las tres.

MAYIA RODRIGUEZ, SOLAR
Brisa, todo sembrado de árboles frutales, con una medida de 40 por 50, todo, o se parcela parte. José B. Fernández, Obrapía 36: M-7430 y M-1506.

MUCHOS SOLARES Y CASAS
Tengo muchos compradores y vendedores de todos los precios y todas las medidas, en todos los repartos. Confíeme y pronto le resuelvo. José B. Fernández, Obrapía 36: M-7430 y M-1506.

AMPLIACION 12, ESQUINA
Brisa, frente al parque, 32 por 47, a menos de $3.25 y varios más chicos. José B. Fernández: M-7430 y M-1506.

ALTURAS ALMENDARES
Avenida de la Paz, al lado del Conde del Rivero, 520 varas, otra en la calle 14, al lado de la Calzada, de 12 por 42, muy baratos. José B. Fernández, Obrapía 36: M-8430 y M-1506.

LA SIERRA
Calle Seis, 12 por 47,; y calle C., frente al parque, éste; a$3.25, el anterior. Véame o llámeme. José B. Fernández, Obrapía 36: M-7430 y M-1506.

MATANZAS
Vendo varios solares, en el barrio de Versalles, Matanzas, en el Paseo de María Cristina; otros, desde 40 centavos vara. F. González, Carlos III número 12, departamento 408.

VEDADO: HORROROSA GANGA, CERca de tranvías y ómnibus, única parcela de 13.66 por 22.66, acera sombra, al lado de hermosa residencia, a $6.00. Informes: Guillermo del Monte, Habana 84: M-2474.

PARA INDUSTRIA, MARIANAO
Edificio y sobre 2,000 metros de terreno, 8 departamentos grandes, patios, garages y mucha arboleda. Capacidad para ampliar edificio. Buena calle. Todo esto, en $3,500. José B. Fernández, Obrapía 36: M-7430 y M-1506.

VENDO BARATISIMOS SOLARES, Vedado, inmediato 23, $2.300; otro, entre calles letras, 15x35 metros, $1100; Víbora, pegado Colegios Maristas y Lourdes, $2.00 vara. Ortega. Teléfono I-3990.

LUYANO, CALLE HERRERA
Hermoso solar, cerca de Rosa Henríquez, acera de la brisa, 415 varas. Se vende en $1,200. José B. Fernández, Obrapía 36: M-7430 y M-1506.

VENDO SOLARES MIRAMAR $3.00; San Francisco Víbora, $2.50; esquina 11 y 13 Almendares, $3.00; Palatino completo $450.00. Facilidades. Obispo 15 República Amable Sánchez M-5005.

EN $1.500 UNA PARCELA MAGNIfica en lo más alto del reparto Almendares y cerca del Stadium de La Tropical, acera de la sombra. Tranvías y ómnibus. Llame al teléfono FO-1134. No corredores.

REPARTO KOHLY, SITUADO A LA salida Puente Almendares. El río Almendares lo separa del Vedado. Se venden solares juntos o separados, lotes grandes y chicos. Solares parte alta con vista al río a 200 pies nivel del mar, desde $2.80. Facilidades pagos. Trato directo. Manzana Gómez No 264.

MIRAMAR
Los dos mejores solares que quedan frente al parque, entre 5a y 7a, a la sombra, a $4.50. Valdrán el doble seguramente dentro de dos meses. Aproveche esta oportunidad. Lluria. La Metropolitana 213.

GANGA: PRECIOSA PARCELA, EN Patrocinio, a $2.50 vara, 356 varas. Chalet de esquina, en Mendoza, 960 varas. Costó 27,000. Se da en menos de la mitad. Directo, dueña: Telf. I-6728.

REPARTO MENDOZA, VIBORA. SE venden los solares de Avenida de Santa Catalina esquina a Cortina, paradero de los tranvías de Santos Suárez, precio económico e informan Muralla 78.

REPARTO MIRAMAR. VENDO SOlar completo en Séptima Avenida, contiguo a la esquina de 7a. Avenida y calle 20. Ultimo precio: $4 vara. Guillermo López, Jesús María No. 11 M-1708.

50 FINCAS RUSTICAS

VENDO FINQUITA: 7,260 VARAS cubanas, reparto Ardai, después de Los Pinos. Comunicaciones por tren de Rincón, en 20 minutos, carretera, guaguas. Tiene frutales, (cocos, mangos, etc.) Hay luz, agua y teléfono local. Además tiene pozo, a 35 centavos la vara. Informes: Telf. M-9000 y U-6537.

GERARDO MAURIZ: M-7586
METROPOLITANA 538

140 CABALLERIAS ZONA DE COlón, rodeada de ingenios, río fértil propia para caña y ganado a 300 pesos caballería. Otra Cienfuegos 300 caballerías. Gerardo Mauriz, M-7586, Metropolitana 538.

ESTUPENDO NEGOCIO 2.000 CABAllerías Oriente, ríos navegables, puerto,inmensa riqueza en maderas, hay más de $100.000 invertidos, facilidades de pago. Gerardo Mauriz: Telf. M-7586, Metropolitana 538.

80 CABALLERIAS CAYAJABOS PROpia para frutos y crianza. Otra Bahía Honda, 70 caballerías frente carretera; otra 400 caballerías ríos monte, batey, casas, próximo a la provincia de la Habana, $55.000. Gerardo Mauriz, M-7586 Metropolitana 538.

FINQUITAS
Próximo San Luis, media caballería, frente carretera, $2.700; otra Arroyo fruta$fDA-ta-en $ ОCaLB.8:wtahro rd Arenas, carretera central, frutales: $11,000; otra, 10,000 metros, frutales, casa mampostería: $5,000. Gerardo Mauriz: M-7586, Metropolitana 538.

PUNTA BRAVA, carretera 2 CABAllerías casa antigua $6.500; otra 18 kilómetros carretera Central buena casa arboleda 3 cuartos caballería, $8.000 pacilidades pago, otra Cotorro, 1 y media caballería gran casa mampostería moderna $13.000. Gerardo Mauriz, M-7586 Metropolitana 538.

MAGNIFICA FINCA EN CARRETEra, 1 y media caballería, casa lujosa mampostería moderna luz, teléfono, servicio, agua cañería, garages otras casas, frutales, palmar. Sin intervención Lealtad 143, altos.

EN CARRETERA, TRES CABALLErías, magnífica y moderna casa, con portal corrido alrededor, y grandes comodidades, gran palmar, dos pozos inagotables con sus maquinarias, bombas y tuberías, más de 1500 m. de 6 para riego camión automóvil tractor, arados, luz eléctrica, teléfono, etc. 1500 frutales escogidos. un piñal de más de una caballería y otra de plátanos, por mitad de su valor. Lluria La Metropolitana 214.

VENTAS

50 FINCAS RUSTICAS

VENDO FINCA CERCA CASCAJAL, provincia Santa Clara, diez caballerías, tiene río, cuatro mil quinientos pesos. Informan pabellón «Maximino Fernández» 38, quinta Covadonga, Cerro, Habana.

VENDO FINCA UNA CABALLERIA, frente carretera central, con casa mampostería moderna, cielo raso, tiene luz eléctrica, pozo, arboleda, precio: 6.000 pesos. Alberto Cuervo Edificio Metropolitana 342, M-2808.

VEDADO, CALLE A.
Solar de esquina, brisa, 16.65 por 22.66. Precio: $10.50. Otro, de 15 por 35, a $10.00 metro. Otro, calle 27, 22 por 50, a $15.00. Quintana e Hijo, Chacón 23, altos: M-8182.

REPARTO MIRAMAR
Quinta Avenida, esquina sombra, 30 32, a $6.50. Otro, calle Diez entre Primera y Tercera, a $3.75. Otro, calle Séptima, a $3.00. Quintana e Hijo, Chacón 23, altos: M-8182.

ALTURAS DEL RIO ALMENDARES
Próximo a Rivero, 15 por 35, a $5.75. Otro, con una medida de 10 por 45, a $2.75. Otro, esquina, 22 por 23, en $2,500. Quintana e Hijo, Chacón 23, altos: M-8182.

ENSANCHE DE LA HABANA
Vendo en la calle Montoro, solar acera de sombra, con una nave fabricada, mide 18 por 47. Para precio e informes: llame al M-8182.

GANGAS: VENDO UNA CABALLEría, contigua al pueblo de Managua, en $1,500, o la cambio por solares en los repartos. Un lote de 10,000 metros, propio para industria, en Cambute, dentro del entronque de los Ferrocarriles Unidos y Guanabacoa, con 125 metros de frente a las líneas, a 20 centavos metro. Su dueño: U-2269.

51 ESTABLECIMIENTOS

VENDE BODEGAS DESDE $700 Y CAMBIO BODEGAS POR CASAS.
También toda clase establecimientos dando o recibiendo diferencia. Tengo mucho y bueno donde escoger; sin sobre-precios ni engaños. Informes: gratis. Suárez, Belascoaín y Figuras café, de 1 a 6.

VENDO VERDADERA BARRA CAlle Neptuno, 5 años contrato, 3,000 contado, un depósito de leche con 200 metros, en 140 pesos. Informes, Villegas y Teniente Rey, vidriera Café Alfredo.

¡GANGA! POR EMBARCARME
vendo fábrica de tabacos, Cigarstore Próspero, marca acreditada, gran exportación a Estados Unidos, Inglaterra, etc., lugar céntrico. Precio: $1,500. Informarán a personas interesadas solamente: Calera, Compostela 109, segundo piso.

VENDO UNA ESQUINA, CON COmercio, en la planta baja, en $15,000. Renta $140.00. Mide 30 por 40, moderna. Informes: Galiano 125, Benjamín García.

DESPUES 30 AÑOS TRABAJO, Y cansado, vendo establecimiento completo de Optica y Joyería. Informes en la misma. Neptuno 132. También admito proposiciones para el mismo.

VENDO EL BAR DE MAS MOVImiento de La Habana, en el Parque Central: bar, café, lunch, gran vidriera de tabacos, billetes, cigarros, etc. Algunas facilidades. Trujillo: M-1971, edificio La Metropolitana 303.

PANADEROS SE VENDE UNA PAnadería con todas sus maquinarias un camión, laborando tres sacos de harina, se da barata. Informes a todas hosa: U-5494. M. Fernández.

PRECIO RAZONABLE: VENDO BOdegas, cantinas, lecherías, vidrieras de tabaco y demás establecimientos de diferentes giros; propiedades de centro y barrios de La Habana. Facilidades de pago. Informan: Reina 3, café «La Corona», de 2 a 5. Carballo.

BODEGA SE VENDE UNA MUY cantinera, por tener que embarcarme. Está bien surtida. Informa el dueño no corredores. Neptuno y Consulado. Restaurant Morro Castle, Alfonso de la Uz.

38 BOVEDAS Y PANTEONES

BOVEDA VENDO CERCA DEL PANteón de los Bomberos, sin estrenar por embarcarme, tapa de ocho, dueño Vedado, calle Dos 271 entre 31 y 33. Angel, Telf. M-2632.

CEMENTERIO C. COLON SE VENDE
Una capilla acabada de fabricar, hace esquina y a 30 metros de la Capilla Central. Informan: Casa Domínguez, Chávez número 1. Telf. M-6764, Habana.

AUTOMOVILES Y ACCESORIOS

CHEVROLET DOS PUERTAS DEL 43, facilidades en el pago. Vea a Julio. Agencia Chevrolet.

VENDO OLDSMOBILE CUATRO puertas con baúl, del 36. está nuevo. Informa Julio, Agencia Chevrolet.

A PLAZOS SE VENDE $400.00 STUdebaker cerrado 4 puertas. Véalo en Neptuno y Gervasio Pedro Rodríguez.

OPORTUNIDAD: LA SALLE SEDAN del 35, está como nuevo. Vea a Julio. Agencia Chevrolet.

SE VENDE UN CAMION DE UNA Y media tonelada, marca Steward con carrocería comercial, gomas de aire perfecto estado de mecánica. Puede verse en Mercaderes núm 39.

VENDO TRAILER (CARRO PARA ser arrastrado por automóvil) propio para fines semanas en playas y campo, o para expreso. Tiene tanque agua 15 galones, cocina alcohol, mesa, sillas, camas, etc. $150.00. Garage Santa Emilia 11 Jesús del Monte.

SE VENDE UN CHEVROLET DEL 28, cerrado, cuatro puertas, Amargura y Villegas: $130.00.

AUTOS DE USO CASI REGALADOS

Pontiac Sedán, 4 puertas . .	$ 90.00
Chevrolet Coupe	100.00
Ford Sedán	150.00
Graham Sedán, 4 puertas . .	175.00
Austin camión	200.00
Ford 1935, Sedán de lujo . .	550.00
Chevrolet 1935, Sedán de lujo	775.00
Pontiac 1936 Sedán, baúl . .	1,000.00
Packard 1936 Sedán, baúl . .	1,275.00

Y muchos más con facilidades
AGENCIA "PONTIAC"
Marina núm. 64, (frente al Torreón)

AUTOS DE USO: FORD DE DOS Y cuatro puertas. Véalos en Santa Clara y San Ignacio, garage.

SE VENDE UN CAMION FORD DEL 29, cerrado, propio para tintorería; está en muy buenas condiciones. Barato. Carlos Tercero, 8, Avelino.

YACHT DE RECREO, TIPO CRUCEro, de 50 piés de largo, con dos motores marinos Buffalo, se vende o cambia por finca urbano o rústica. Informan R. Antiga, Apartado No. 1052 o teléfonos M-2560 y M-2561.

PRECIOSO MARMON DEL 30 CErrado de 7 pasajeros con seis ruedas con carburador Stromberg muy económico. Puede verse en 11 entre D y E Vedado, de 7 a 8 por la mañana y 2 a 3 por la tarde. Pregunte por Rogelio.

VENTAS

53 AUTOMOVILES Y ACCESORIOS

MARMON ABIERTO, CINCO PASAjeros, magnífico estado, motor a prueba, muy económico. Seis gomas nuevas. Regalo: $125.00 San Julio 34, entre Santa Emilia y Santos Suárez.

GANGA, CADILLAC ABIERTO DE 7 pasajeros propio para el turismo en perfecto estado. Se da barato. Para verlo 11 entre D y E Vedado. De 7 a 8 por la mañana y de 2 a 3 por la tarde. Pregunte por Rogelio.

POR HABER COMPRADO CARRO nuevo vendo un Buick del 27, tipo sport cerrado de cuatro puertas en perfectas condiciones de funcionamiento. Puede verse en 11 entre D y E Vedado. De 7 a 8 por la mañana y de 2 a 3 por la tarde. Pregunte por Rogelio.

¡GANGA! SE VENDE FORD DEL 29 de 2 puertas, gomas nuevas, pintura y mecánica magníficas, Lamelas, Cuba No. 24

POR AUSENTARME, VENDO MIS automóviles, baratísimos: Buick 1936 con baúl y Buick 1931. Los dos están nuevos completamente. Calle Dos número 83, entre Línea y Once, Vedado: F-2125.

MOTOR «FIAT» DE 20 CABALLOS 4 cilindros. Muy económico. Para uso marino o fuerza motriz. Completo. Ahora sobre ruedas. Puede verse andando en Garage «Silla», G entre 23 y 25. Ganga: $25.00.

URGE VENTA CHEVROLET DEL 29 cerrado cuatro puertas, 4 gomas nuevas, se da en $120. Véalo y se convencerá. Informes: Oquendo 72-74 y Peñalver.

GANGA. FORD DEL 32, CASI NUEvo, pintura etc. Todo interior alfombras nuevas y seis gomas. $365.00 teléfono M-6034. Sr. Navarro.

VENDO
Ford y Chevrolet, años 1930, 1931 y 1932, de 2 y 4 puertas. Precios económicos, en perfectas condiciones. Zanja número 87, entre Marqués González y Lucena. Informes: Sr. García.

LAS GANGAS DE ESTA SEMANA
Diez carros cerrados, Chrysler, Essex y Plymouth, funcionando perfectamente, los vendemos al público al precio que paga el Rastro.
$40.00 a $100.00
Están con el precio marcado y no rebajamos ni un centavo.
CARVAJAL, S. A.
Agencia Ford de Marianao.

POR AUSENTARME URGENTE, DOY mis automóviles, baratísimos: Buick del 1934 y Graham Paige del 1935. Los dos están nuevos completamente, Avenida Wilson número 75, esquina a Dos, Vedado, Telf. F-6131.

VENDEMOS CAMIONES GENERAL Motor e Internacional, de 1 y media tonelada; camión Ford, ligero, cerrado, del 29. Otros más, cerrados, cuatro puertas. Muy baratos. Fíjese: Latour, Zanza y Lucena.

MENOS DE 40 PESOS, TENGO QUE vender un camioncito de cambio, que doy por lo que ofrezca y a cualquier prueba, propio para pan. Sr. Roca, Séptima y Dos, Vedado.

SE VENDE CHEVROLET DE DOS puertas, año 1932 en perfecto estado. Informan Zanja 87, Sr. García.

SE VENDE CHEVROLET DE DOS puertas año 1931 en perfecto estado. Informan San Lázaro No. 273. Sr. Pérez

SE VENDE CHEVROLET DE DOS puertas en muy buenas condiciones de todo con chapa nueva. 5a entre F y Baños, Vedado E. Paneso.

SE VENDE UN MOTORCITO CON su pedal 100 v. Marca Ragine Universal Co. En $15.00. Informan: Príncipe 32, altos derecha, casi esquina a San Francisco.

SI QUIERE VENDER O COMPRAR
Automóvil, véame, puedo proporcionarle negocio. Jausas. Telf. I-6864.

BARATISIMO, CON FACILIDADES, Chevrolet 1936 cuatro puertas, semi-nuevo, lujo Garage Patria, Adalberto Alom, Zanja 76.

AUTOS DE USO
Sin dinero, sólo con su carro como pago inicial y el resto con facilidades, puede adquirir un carro de uso, mejor. Depósito: Subirana 60, Metropolitan Auto Co.

VENDO CUÑA FORD DEL 31, CErrada; está nueva; véalo Estrella 14. También compro camión Ford o Chevrolet del 29 al 33, buenas condiciones, plancha o cerrado. Salud, 11.

CHEVROLET Y PLYMOUTH, 1931, cerrado, de cuatro puertas, en excelentes condiciones con nueva chapa. Véalo que le gustará. Informe: Aguila, 43, 1er. piso. Enrique.

SE VENDE UN BUICK TIPO CHIco seis ruedas de alambre, chapa particular, está nuevo, tiene todo de fábrica Lucena 8 y medio.

$40.00 CAMIONCITO CERRADO MEcánicamente nuevo la carrocería sola vale el dinero. Informa Roca, calzada 97 entre 27 y Paseo. Vedado.

GANGA
Se vende barato, un automóvil Graham Paige, con muy poco uso y en perfectas condiciones. Informan en la Administración del DIARIO DE LA MARINA.

CAMIONES MACK
En muy buenas condiciones y baratos, así como piezas para los mismos. Subirana número 60.

SE VENDE UN LINCOLN DE SIETE pasajeros, propio para el turismo. En flamante estado. Se da barato. Véase en el garage «Gume», Zanja y Soledad.

54 MAQUINARIAS

SE VENDE UNA PEQUEÑA FABRIca de cigarros, con toda maquinaria completa. Se da muy barato. Informan: Acosta 81, entre Picota y Compostela, Christian Euler.

VENDO MAQUINA PICADORA DE carne, lo mejor del Mercado, marca Hobart, sin estrenar, Es de un tercio caballo reforzado, de tipo moderna. Informan: Bolsa de La Habana, Obrapía 33, de 1 a 3, Andrés Pérez.

VENDO MOTORCITO MARINA «CAIlle» de 3 H. P. en perfectas condiciones $35 Compostela 46 (Joyería)

VENDO MOLINOS PARA SAL Y maíz de 6 mazas Nordid, 24 por 9. Bombas Triplex PP., inyección de con densadores, 3,500 galones por minuto, a 1.800 revoluciones, nuevas, Donkeys, 1, 2, 3, 4, 5 y 6 pulgadas. Plantas hielo York, 1, 2, 3 y 4 toneladas. Cortina Salmuera, Pailas, tachos al vacío de cobre, planta de éter, bomba al vacío, máquina vapor, 10, 40 y 100 HP., dos tandes, cuatro arados, rejas y disco, tractor 50 H.P., Cepillo cuatro caras Fay, Escoplo, cadena y barrena, Turbina 2, 3, 4, 5 y 6 pulgadas. Croches 20, 60, 150 y 300 H.P. Motor de petróleo MWM, 120 HP. y 12, 16 MWM, y americano 75 HP. Winche, dos tambores barco, correas y poleas. Diferenciales 3, 4, 6 y 10 toneladas. Camión White de volteo. Manila 12, Cerro, Hilario García, I-5619.

SE VENDE ALTERNADOR DE DOS Kw., monofásico, corriente 110 volts., 600 R. P. M. completamente nuevo. Informes: García, San Lázaro No. 145, altos.

E.C.D. 2016

VENTAS

54 MAQUINARIAS

CARPINTEROS:
Año Nuevo: Hay que instalar maquinaria moderna, montada en cajas de bolas; grandes prensas para enchapar muebles finos; máquinas escultoras y reproductoras; tornos automáticos; maquinaria para talleres y aserraderos, muchas de ellas en existencia. También de uso, de oportunidad. Informes: José Vidad, Cuba 3. A-9643.

SE VENDEN DOS FRESADORAS, una grande y otra chica, varios tornos revolver de diversos tamaños, un taladro vertical, y una caja grande de caudales, todo en perfectas condiciones. Proposiciones al Ldo. Santiago Rodríguez Illera, Ave. de la República No. 374 altos, de 3 a 5 p.m.

56 MUEBLES Y PRENDAS

PARTICULARES. HOY MISMO URGEme vender cuarto 3 cuerpos, $28; otro grande, $38; sala, $30; comedor, $32; máquina Singer, $28; todo nuevecito. Escobar 9, bajos, San Lázaro y Lagunas.

FAMILIA VENDE LUJOSO JUEGO cuarto tres cuerpos caoba, butacón, tiradores carey $95, regio comedor, renacimiento, estilo Bargueño, baratísimo, Living room, sala fino $25. Concordia 127 Belascoaín y Gervasio.

VENDEMOS REGIO CUARTO TRES cuerpos, modernísimo; costó $400 se dá baratísimo, comedor y recibidor Renacimiento, objetos plata, casi regalados, haga oferta razonable. Pocito 22, Lucena y Marquiés González.

JUEGO CUARTO $20.00. OTRO TRES cuerpos, $28; otro grande, lindísimo, sala y comedor 9 piezas, cama moderna, $4.00. Radio fonógrafo Víctor, otras piezas sueltas, baratas. Maloja 81.

VENDO REGIO CUARTO CAOBA 3 cuerpos, butacón tiradores modernista, $125, recibidoh renacimiento con espejo. Leving room $75. Comedor renacimiento $95. Lámpara madera $25. Salud 54 Escobar y Lealtad.

SE VENDE 1 JUEGO SALA CAOBA tapizado, 1 espejo laminado en oro, con su mesa y 1 autopiano, muy nuevo todo. Llame FO-1996.

VENDO ELEGANTE JUEGO CUARTO tres cuerpos, Arte Moderno, $35, uno $65; otro finísimo enchape baratísimo; comedor renacimiento, sala último tipo. Monte 384 y S. Joaquín.

ANTIGUEDADES: ALGUNOS MUEbles y objetos de arte, cuadros, vajillas Rossental, jarrones de distinta porcelana, tapices, salón Aubusson, dos cómodas de Carey y bronce, algunas lámparas antigüas, calle Ocho número 8, entre Tres y Cinco, Vedado.

VENDO REGIO JUEGO CHINO, INcrustaciones nácar; una magnífica figura de mármol, con su columna Onix; y una regia lámpara de cristal Bacarat. Se liquidan a precio ínfimo, San Rafael y Oquendo, al lado del bar «La Gran Antilla».

ANTIGUEDADES Y OBJETOS

De Arte: crucifijos de tallas admirables, cuadros de mérito, bandejas, juegos de café, cubiertería, candelabros, escribanías, jarras, palanganas y otras cosas. Toda plata legítima. Alhajas antiguas y modernas en profusión, a precios reducidos.

CARBALLAL HERMANOS
San Rafael 138, entre Gervasio y Belascoaín. Telf. U-5744.

LAMPARAS

Nuevas y de uso, desde $0.90 hasta $100.00. Jarrones y adornos, un surtido extenso, únicamente visitándonos. Compramos y cambiamos.

"LA CASA INGLESA"
Salud núm. 9 esq. a Rayo. Telf. M-7179.

MUEBLES A PLAZOS

Brindamos los mejores muebles, desde los modestos a los más lujosos. Facilidades de pago. Especialidad en fabricación. Tomamos muebles en fondo. **Díaz y Cao, Neptuno 197 y 200, entre Belascoaín y Lucena. Telf. U-5154.**

MAQUINAS, ARCHIVOS BUROS, DINERO JOYAS

Radios. Vendo, compro y cambio máquinas escribir, sumar, calcular y coser, archivos-cajas, mimeógrafos, pupitres, equipajes, objetos Arte, satélites y mesas.

FLUSES Y CAPAS, A $2.00
Procedentes de empeño: pantalones, sobrecamas, zapatos, maletas, etcétera.
Compro muebles de oficina.
Monserrate 39 y Parque Zayas.
LA HISPANO CUBA
Telf. A-8054.

GANGA: POR EMBARCARME PARA el interior se vende un jiuego de recibidor tapizado nuevo y un radio grande, informan en Salud No 48, bajos (accesoria) casi esquina a Lealtad.

MUEBLES A PLAZOS

Y al contado. Casa Hierro, Compostela y Merced. Precio de liquidación desde los más modestos hasta los más lujosos. Tomamos muebles usados, en fondo. Vea nuestra exposición: M 1220. Alquilamos muebles.

VENDO DOS PRECIOSAS JARRAS de porcelana y bronce, Luis XIV; y juego de cuarto de Boulle, del mismo estilo; uno dorado, tapicería Aubusson; y lámpara Trianón, San Rafael 141, esquina a Oquendo.

56 MUEBLES Y PRENDAS

Estos preciosos modelos con máquinas garantizadas, pueden ser solicitados desde cualquier parte de la Isla, mandando 20 centavos más para franqueo, a la joyería y óptica Versalles, Prado 109. Telf. A-6613, Lorenzo del Toro.

VENDO PRECIOSO CUARTA TRES cuerpos de la última moda propio para persona de buen gusto, comedor Renacimiento, sala estilo inglés, recibidor arte moderno cuarto tres cuerpos, esmaltado 8 piezas, $28. Prado 27, altos.

VENDO EN LA MITAD DE SU PREcio, completamente nueva, mesa-escritorio, estilo Renacimiento Español con su frailero. Calle 23 No. 14, Departamento D esquina a I, Vedado. Telf. F-4614.

VENDO JUEGO CUARTO COMPLEto $30 último estilo caoba, $130. chapado $65. Comedor, Recibidor arte moderno, $45. Renacimiento $65. Nevera $10. Frigidaire $60. Sitios 111 Campanario y Lealtad.

VENDO UNA MAQUINA DE COSER, ovillo central como nueva por embarcarme. Rayo 69 por Sitios al lado de la bodega.

FAMILIA: VENDE LUJOSO JUEGO cuarto tres cuerpos, caoba, con lámpara en la cama; butacón completamente nuevo. Urge venta. San Miguel 97, bajos, entre Lealtad Campanario.

MUEBLES EN GANGA

Juegos de cuarto, Arte Moderno: $4.00 mensuales; comedor, caoba, último estilo: $3.00 mensuales; sala o recibidor, modernísimos: $3.00 mensuales; juego de cuarto, 3 cuerpos, caoba, últimas creaciones: $5.00 mensuales. Precios muy bajos.

"LA EMINENCIA", NEPTUNO 188

VENDO JUEGO SALA CAOBA, SUpremo arte moderno, estilo egipcio costados tailados, único su clase; comedor «Renacimiento», cueros repujados, 12 piezas. Cuarto caoba, 3 cuerpos, chiforrober, $100; otro bronces, mimbre moderno $20. Máquina Singer, piano alemán Aguila No. 139

SE VENDE JUEGO DE COMEDOR 12 piezas caoba combinación de maderas y chapas finas, lo mejor, muy barato puede verlo ebanistería Muñiz Pocito No. 57 Víbora.

SALUD 11
REALIZACION 1937

Juegos cuarto: $25.00; sala: $10.00; comedor: $30.00; escaparates: $10.00; camas: $3.00; sillas: $1.00; sillones: $1.50; lámparas, radios, neveras, neveras-refrigeración

MUEBLES OFICINAS
Burós, libreros, cajas- hierro, contadoras y rejas-oficinas, sillones barberos, cuña Ford.

Pianos, equipajes batidora, dulcería etc.

Visite esta casa. Gran surtido.
Esperamos su visita.
Compramos, cambiamos y vendemos.
Salud 11. M-9136.

MUEBLES A PLAZOS

Juego cuarto: $8.00 fondo; sala: $5.00 fondo; comedor: $8.00 fondo. Cambiamos muebles. Tomo en fondo. Precios sin competencia.

"LA VICTORIA",
Monte 193. Telf. M.7458.

JUEGO DE CUARTO DE 8 PIEZAS, en original estilo moderno, enchapado en caoba, con lunas interiores. Precio: 155 pesos. Puede verse el mueble en blanco, en Sitios 118, entre Campanario y Lealtad.

"La Nacional"

Dinero por joyas y muebles.
Compra y Venta
MUEBLES PARA OFICINA
Distribuidores de los muebles de acero "Steel-Age".
EQUIPAJES,
BAULES Y MALETAS
Surtido completo
Registradoras "NATIONAL", con garantía mecánica.
"La Nacional"
Villegas 93, entre Teniente Rey y Amargura: A-9915.

FAMILIAS: VENDO REGIO JUEgo de cuarto original, completamente nuevo, con butacón, y otro muy chico, nuevo también, por la mitad de su valor. Uno de comedor y otro de sala, de espejo colgado. También varias lámparas. San Rafael 143, letra E, entre Soledad y Aramburo.

56 MUEBLES Y PRENDAS

¡VEA ESTOS MUEBLES!

Gran surtido: juegos cuarto, 2 y 3 cuerpos; comedor, sala o recibidor y piezas sueltas. Los más modernos, para todos los gustos y fortunas. Precios bajos y las mayores facilidades.

A PLAZOS, EN NEPTUNO 235, ESQ. A SOLEDAD

Al contado, precios de liquidación. También compramos y cambiamos, tomándolos en fondo. Antes de hacer negocio, vea esta casa. Venga hoy mismo o llame: Telf. U-1360.

"LA SIRENA", NEPTUNO 235, ESQ. A SOLEDAD

MUEBLES EN GANGA

Juegos cuarto: $30.00; idem, 3 cuerpos: $40.00; sala: $15.00; comedor: $30.00; escaparates: $9.00; con lunas: $15.00; mesas correderas: $4.00; aparadores: $6.00; 6 sillas y 2 sillones: $10.00; neveras: $10.00; máquinas de coser y escribir. Se cambian y compran toda clase de muebles, pagando más que nadie.

LA PRINCESA, SAN RAFAEL 107, entre Escobar y Gervasio: U-5926

FAMILIA VENDE CUARTO TRES cuerpos finísimo, moderno completo, comedor renacimiento $90. Recibidor renacimiento objetos plata, todo baratísimo poco uso, haga oferta. Pocito 22, bajos. Lucena y Marqués González.

MUEBLES BARATOS

A VERDADEROS PRECIOS DE GANGA
Liquidación permanente de radios, juegos de sala, cuarto y comedor.

VENGA A VERNOS ENSEGUIDA
Ahorrará dinero. Facilidades de pago. Tomamos sus muebles a cambio.

«LA CASA LOPEZ»
Belascoaín número 76, entre Jesús Peregrino y Pocito. Teléfono: U-4541.

En maletas de cuero, finas, somos únicos. Gran surtido en baúles, escaparates, camarote, bodega, maletas de fibra y maletines de cuero, maletas de viajante y colegio, finísimos. Compramos y cambiamos. **La Casa Inglesa,** Salud 9, esquina a Rayo. Telf. A-7179.

OBJETOS ARTE

Extenso surtido.
Objetos de plata y joyas

"LOS TRES HERMANOS"
Consulado núms. 94 y 96
Telf. M.3534

Objetos de Arte

Gran surtido en adornos propios para regalos: muebles de Boule, jarrones, lámparas, cuadros, porcelana Dresden, Sevre, Capidimon; cuadros, figuras de bronce, marfil y otros objetos más.

La Predilecta

San Rafael y Oquendo, (al lado del bar).
U-2530.

57 UTILES DE OFICINA

MAQUINAS ESCRIBIR

Liquidamos un gran lote. Hay Underwood, Remington, Royal, Wanderer y otras marcas a escoger, también varias máquinas de sumar, Burrogh y Dalton, véalas en Merced 66, altos, M-2991.

ESTANTES, MOSTRADORES, DIVISIONES, VIDRIERAS

Liquidamos un gran lote de archivos, escritorios, libreros, armarios de acero, cajas de caudales, sillas, máquinas de oficina, mostradores, divisiones, etc., por reformas en el local.

COMPOSTELA 55

entre Obispo y Obrapía.
Telf. A.7744

LIBROS E IMPRESOS

LIBRERIA «ALBELA», CONTINUAS novedades científicas y literarias. Libros de Enseñanza Elemental y Superior. Revistas de modas, agencia exclusiva «Le Femme Chic», de París; «Chic Parisién» y todas sus publicaciones, las mejores del Mundo. Pídalas en esta librería. Compra y venta de libros antiguos, con grabados, preferentemente cubanos o que traten de Cuba. Belascoaín y San Rafael: U-5782, Apartado 511, Habana

VENDO: «TESORO DE LA JUVENtud», 20 tomos: $15.00; Diccionario Hispanoamericano, 28 tomos; Historia Universal «Oncken», y varios libros, San Rafael 141, al lado del bar.

59 RADIOS

VENDO RADIO SIMPLEX 1836, DE mesa, 5 tubos toda onda 25 pesos. Informan F-6191.

GANGA: VENDO UN RADIO-RADIOla, de la marca Brunswich, de ocho tubos, en buen estado. Tiene 100 discos modernos. Se da barato, por embarcar, calle Sol 118, bajos.

RADIO OCHO TUBOS METALICOS, onda corta y larga, ojo mágico, control tono, escala aereoplano, completamente nuevo, se vende barato. Neptuno 203 Tercera planta. «La Casa de Los Hules» esquina Liucena.

RADIOS «MAJESTIC» y «GRUNOW» de mesa y muebles preciosos; desde 15 pesos. Curazao 33, bajos. Teléfono A-9701.

LIQUIDAMOS RADIOS

De todas marcas. Precios increíbles. Cómodos plazos.

CAO Y VARELA
Neptuno 187.

¡SENSACIONAL!

Todas las ondas.—Todos los voltajes

SUPERTONE

El mejor radio de onda corta.
Modelos desde $45.00
Entrada: $5.00.
$1.00 semanal $1.00
Instalación gratis.
"EL ARTE MODERNO"
San Nicolás núm. 63, casi esquina a Neptuno.

60 INSTRUMENTOS DE MUSICA

$60. VENDO PIANO ELEGANTE MOderno, la mejor marca, lindo sonido, teclado blanco, banqueta poco uso, está flamante, Sra. Díaz, San Anastasio 1, esquina Pocito, Víbora.

VENDO PIANO SONORAS VOCES, propio para estudio, funcionando perfectamente. Véalo. Es una ganga, casi lo regalo: $18. Reina 74, entre Campanario y Lealtad.

PROPIO PARA PERSONA CONOCEdora, vendo regio piano Steinway, media cola, estado perfecto: $425.00. Verse, de 2 a 4 p. m., calle D, número 188, entre 19 y 21, Vedado.

"LA PREDILECTA"

Pianos de ocasión, desde $4.00 mensuales
Aquiler: desde $2.00
Tenemos los mejores pianos con garantía. Haga una visita a «La Predilecta», la casa que no cobra el lujo y da grandes facilidades de pago. San Rafael y Oquendo, al lado del bar: U-2530.

60 INSTRUMENTOS DE MUSICA

¡GANGA! GRAN PIANO PARA PROfesores y personas de gusto refinado. Costó: $1,200. Toda su documentación. Melodiosas voces. Lo doy regaladísimo. Manrique 1-D., entre San Lázaro y Lagunas.

PIANOS DE GANGA
POR $6.00 Y $7.00

MENSUALES, DESDE $80.00
Usted puede hacerse de un piano de las famosas marcas «R. S. Howard» y «John L. Stowers»

San Rafael 29. Telf. M-1973. Habana.

VENDO: FLAMANTE PIANO BABY Grand, estilo Chipendale, completamente nuevo; uno vertical, Steinway. Se dan muy baratos y con algunas facilidades de pago, San Rafael 141, al lado del bar.

$58 VENDO PIANO MODERNO Y elegante de gran marca lindas voces, poco uso teclado blanco, cuerdas cruzadas, su banqueta, San Anastasio No. 1 esquina a Pocito, Víbora.

MARAVILLOSO REGALO DE PAScuas año Nuevo y Reyes, un piano alemán nuevo lleno de toda elegancia moderna será recuerdo de cariño inolvidable. Véalo baratísimo. Dragones frente al teatro Martí.

AFINADORES

$2.00 SOLAMENTE LE CUESTA AFInar su piano, poniéndole cuerdas nuevas gratis siendo pocas las rotas, reparaciones grandes baratísimas. Oiga tocar al afinador lindas piezas. Teléfono I-3186.

$2.00 SOLLAMENTE LE CUESTA AFInar su piano, poniéndole cuerdhas nuevas gratis siendo pocas las rotas, reparaciones grandes baratísimas. Oiga tocar al afinador lindas piezas teléfono I-3186.

AFINE SU PINAO POR $2.00, CON toda garantía y seguridad. Manuel Domínguez afinador-mecánico, graduado en la Escuela «Danguard», de New York, Taller de Reparaciones. Dragones entre Prado y Zulueta. Teléfono M-3040.

61 DE ANIMALES

CANARIOS HAMBURGUESES. PAra próximas crías, realizo cincuenta parejas. Precios de situación. Serrano 52 Santos Suárez.

SE VENDEN PERRITOS PROPIOS para regalos, hijos de raza Speed, calle C, entre 16 y 18, reparto Almendares. Sra. Santamaría.

VENDO, A PRECIO DE SITUACION mulos, carros y arreos de todas clases, caballos, mulos de monta y Pony, 4 potros sementales 7 y media cuartas, bonito color; 40 mulos criollos, domados, de monta y cerreros; carros cerrados para lecheros y un burro semental criollo, una cesta de mimbre con sus arreos, montura y una Pony. Domingo Jarro, Marina y Atarés. Jesús del Monte. X-2876

IMPORTAMOS Y VENDEMOS ANImales de pura raza como caballos, asnos, cerdos, y toros de las razas de carne Aberdeen Angus, y Short Horn. También toros de las razas de leche Holstein, Jersey y Ayshire, y de las razas «dual purpose» como Brown Swiss y Milking Short Horn. Harper Brothers. Concha 11. Habana. Teléfonos X-2649 y FO-7342.

OPORTUNIDAD. VENDENSE LOTES novillas pura raza, dos buenas vavas, próxima parar juntas o separadas. Calzada Real de Marianao, finca Armando, entre Colegio de Belén y Curazao.

SE VENDEN CATORCE GALLINAS catalanas y gallos también catalanes y una pareja de gansos. Informan en la calle 6 No. 191, Vedado, teléfono: F-5440. Menos de 2 a 4 p. m.

SE VENDEN 75 VACAS DE LECHE para parir ahora en la seca. También 40 mulos americanos de trabajo. Finca Cabañas, entre Wajay y Santiago de las Vegas. Preguntar por Chacho.

62 OBJETOS VARIOS

VENDESE UNA MESA DE RECONOcimiento en buen estado. Edificio «Govea» 202, 13 entre 18 y 20, Vedado. Tome rutas 19 o 23 o autobús V-1

SE VENDEN ARMATOSTES LUJOsos y baratos, de caoba, espejos y cristales, propios para boticas, perfumería o salón de lujo. Calle 18 número 13, Vedado, al lado del cine, de 2 a 5.

SE VENDEN UNAS VIDRIERAS Y maderas de uso. Telf. M-4102.

VENDO VARIAS VIDRIERAS DE mostrador y sobre mostrador, modernas, de todos tamaños; cantina, armatostes, mesas Vitrolite y mármol. Todo muy barato. Informes: Dragones núm. 46.

SE VENDE GUANO, CUJES DE TAtaco, y piedra de Capellanía. El guano 6 pesos mil, cujes a 34 pesos el mil. Piedra 3 pesos el metro cúbico. Informan Carretera Central, pueblo de Mangas frente a la iglesia. Matías Suárez Santos.

OPORTUNIDAD. TENGO UN LOTE de lamparitas modernas, de cuarto que liquido a cualquier precio. Se solicitan vendedores a domicilio. San Lázaro 166.

VIDRIERAS CONTADORAS. MOLINOS CAFE HOBART.

Mesas de Vitrolite, sillas banquetas, mármoles, exprimidores jugo, pasteleras, caja caudales, pesas, neveras rebanadora jamón, contadoras National, enseres comercio. Compro cambio y vendo.

VIDRIERAS DE USO
Todos tamaños y formas siempre en existencia, de oportunidad Reparamos, cambiamos y construímos. Cano, Habana 116½, entre Amargura y Teniente Rey.

VIDRIERAS

Distintos tamaños, armatostes, cajas-hierro, vidrieras-refrigeración de 14 pies, idem. de lunch, aparatos hacer café al minuto, 25 sillones-barberos, máquinas-escribir, neveras, sillas-café modernas, mesas Vitrolite, cantinas, mostradores, equipajes, radios, muebles, batidora de dulcería y moldes. Véalos: Salud 11. Telf. M-9136.

62 OBJETOS VARIOS

COMPRE EN DON BOSCO, TODA clase de semillas de flores y hortalizas. Dos Bosco, Dragones 37, letra B entre Manrique y Campnario.

VENDO COCINA GAS, BLANCA CUAtro quemadores, dos hornos, nueva. Concepción Valla 18, altos, Campanario y Lealtad.

DINERO-HIPOTECA

63 SOLICITUDES

TOMO $500.00 A PRESTAMO. PAGO interés y doy garantía. Sr Fernández. Pasaje Giquel No. 5. Habana.

64 OFERTAS

DOY DINERO EN HIPOTECAS AL 7 por 100 operación en 24 horas, también sobre bóvedas, alquileres de casas, usufructo, etc. Alberto Cuervo. Edificio La Metropolitana 342. Telf. M-2808.

DOY $5.000 ó $6.000 EN HIPOTECA, sobre finca rústica en la provincia de Habana o Matanzas. Resuelvo rápidamente. Emilio Rodríguez. M-6886. Aguiar 98.

$6.000.00 M. A. LOS DOY
En Hipoteca sobre finca rústica en Habana y Matanzas, sobre carretera. Lluria, La Metropolitana 213.

DINERO

Doy grandes y pequeñas cantidades en primera hipoteca desde el 7 por ciento en adelante, para La Habana y sus barrios. Compro y vendo casas, solares y créditos hipotecarios. Compro y vendo Bonos y Acciones.

Julio C. Granda

Obrapía 33. Telfs. M-5921 y FO-1668

FACILITO DINERO SOBRE BOVEdas y panteones, desde 50 pesos. Mucha reserva. Firmo en el día. También hipotecas, desde 300 pesos Informes: J. Llanes, Sitios 42, esquina a San Nicolás, Telf. M-2632.

DINERO
No pierda tiempo. Cuando necesite tomar dinero en hipoteca o pagarés, vea a M. Fernández, San Ignacio 50. Teléfono: M-9272. De 2 a 5. Operación rápida y absoluta reserva.

65 BONOS Y VALORES

CAJAS RESERVADAS

Las tenemos en nuestras bóvedas, construídas con todos los adelantos modernos y las alquilamos para guardar valores de los interesados. En esta oficina daremos todos los detalles que se deseen.

N. GELATS Y COMPAÑIA
106 Aguiar 108, esq. a Amargura.

COMPRO BONOS Y ACCIONES DEL Banco Asturiano, Compañía Cubana de Electricidad, bonos Centro Gallego, también se pignoran, compro y vendo Bonos y Acciones de todas las Compañías cotizables y no cotizables en la Bolsa. Manuel Piñol, Obrapía No. 17.

PARA LAS DAMAS

70 INTERES PARA LAS DAMAS

MODISTA-ZURCIDORA.— ZURCIDOS semi -invisibles specialidad telas gruesas trajes de caballero y señora precios económicos. Blanco No. 1, bajos, entre Malecón y San Lázaro.

VELLOS

Extirpación definitiva de los vellos de la cara, muslos, piernas, etc. Tratamiento garantizado. Sra. Alexander, calle 3a. No. 381, entre 2 y 4, Vedado.

«CELESTINA», LIQUIDA TODOS LOS sombreros, por tener que atender negocio de Carnaval. Se alquilan disfraces de Carnavales, San Rafael 41-C., (una cuadra Galiano).

MODISTA DE ALTA COSTURA. — Trousseau de novia abrigos, trajes sastre. Vestidos todas clases. Corte elegante y distinguido. Se dan clases Señora de Orfilia. Luz 26.

TRABAJOS LENCERIA, BORDAdos a mano, especialidad en incrustaciones en ropa interior, Mantelería y juegos de cama. Teléf FO-1872

MODISTA

Rosalía Hernández
San Rafael 152-B. bajos, esq. Oquendo: U 3127

Dobladillo de ojo, a 2 cts. vara
Plisados de todos tamaños
bordados, festones y ojetes en colores. Forramos botones. Hacemos vestidos de alta costura y económicos.

El éxito de esta casa se debe a la calidad de sus trabajos. Tenemos mensajero

FELICIDADES PARA SUS PIES LE desea la zapatería La Luna, arreglo de calzado en general, teñidura a 20 cts. Rápido servicio de mensajeros, limpieza 5 cts. a la orden F-3164, Paseo 8.

POR UN PESO, SE HACE EL VEStido que quiefa. Por 50 centavos, corto y entallo. Se dan clases de corte y costura, Manrique 28, casi esquina a Animas.

MASAJES CIENTIFICOS PARA adelgazar embellece el cutis haciendo desaparecer las grandes espinillas y arrugas. Tiño la melena a 50 cts. con la mejor tintura, llame al M-2476 Villegas 40. J. Alonso.

CORTE MODERNO NACIONAL
SISTEMA MENDEZ

Hágase experta profesora por el más moderno de los sstemas. Reconocido como el más rápido y práctico para la enseñanza de corte y costura, basado en las últimas modas de París. Su autora y directora señora Méndez ofrece y garantiza la enseñanza del mismo. Se vende en «El Encanto», «La Filosofía» y Academia Central, Neptuno 81, altos. Moldes a medida, de todas clases, se contar y se entallan vestidos. Estricta moralidad. M-6461.

PARA LAS DAMAS

70 INTERES PARA LAS DAMAS

MADAME GEORGETTE
CORSETERA DE PARIS

Acaba de recibir los últimos modelos de Fajas y Sostenedores, y los Tules y encajes elásticos. La Faja GEORGETTE, para reducir, da la línea moderna. Trocadero 7, bajos. Teléfono M-3951.

SISTEMA MACHADO 1936
Academia Nacional de Corte. Sistema Machado, método 1936. El más rápido y fácil de aprender. Estudiando este valioso método en su casa ustedes aprende en dos meses con título de profesora. Se venden métodos y se dan clases grtis por correspondencia. Pida informes a la inventora, señora Francisca Machado, San Lázaro 316, Habana.

FUERA CANAS: OBTENGA UN HERmoso color: negro, castaño o rubio, usando la tintura «La Favorita». Teñido del cabello: $3.00. Estuche: $1.00. De venta en todas las farmacias. Depósito. Virtudes número 28.

ENSEÑANZAS

75 PROFESORAS Y PROFESORES

ACADEMIA "GREGG"

Taquigrafía, Mecanografía, Inglés, Comercio. Clases por correspondencia. Representación de colegios americanos al alcance de todas las fortunas. Precios razonables. Profesores: Richardson, Salmon y Cifre, Manzana de Gómez 514. Telf. A-9798.

ESTUDIO L-CILLE, ENSEÑA BAIles acrobáticos, taps, vals, blue, son y rumba. Cultura física Stetching, limbering. Malecón 339 Teléf. U-2238.

PROFESORA INGLESA TIENE ALgunas horas disponibles para dar clases a particulares y colectivas hacer el favor de no molestar si no deja el número del teléfono o dirección. Llame F-4186.

PROFESOR GRADUADO EN LA Normal Central (Madrid) Clases a domicilio de Aritmética, Gramática, Taquigrafía Pitman, mecanografía al Tacto, etc. Sistemas didácticos novísimos. Pedrós L-164. Teléfono F-4124

PROFESORA AMERICANA DE HIGH School, graduada de Universidad inglesa y de «La Sorbonne» de París, da clases de inglés y francés. Método sencillo. Rápidos resultados para entender y conversar en corto tiempo. Mary Anne, Blackstone, San Miguel 80. Telf. M-7167.

ESTUDIOS POR CORREO

LA ACADEMIA «RABIÑA»
Tiene organizado, desde hace más de 4 años, clases por correspondencia. Usted puede estudiar desde su caneduría de Libros, inglés, Cálculos Mercantiles, Aritmética, Ortografía, Procurador, Auditoría, Algebra, Geometría, Trigonometría, Física, Química, Dibujo, Ingreso en las Escuelas Militares, de Pedagogía, Ingeniería y Veterinaria. Exámenes por Correo, expidiendo título. **Academia «Rabiña», Neptuno 78 y 80, altos, esquina a Manrique, A-9222.**

RESIDENCIAS PARA SEÑORITAS

ACADEMIA «SANTA TERESA»
San Rafael 71 entre Campanario y Lealtad: A-6874. Esta academia, situada en lugar céntrico de La Habana. Fácil comunicación con todos centros de enseñanza, ofrece a las señoras y señoritas, estudiantes del interior, un pensionado cómodo, moral y económico. En la misma, se cursa Bachillerato e Ingreso a distintas Escuelas. Informes: Academia «Santa Teresa».

ACADEMIA "BRAVO"
NUEVOS CURSILLOS DE BACHILLERATO EN ENERO 18

Especialidad: Bachillerato Comercio, Taquigrafía, Mecanografía, Idiomas, Ortografía y Correspondencia. Ingreso: Escuelas Ingenieros, Veterinaria, Comercio, Normales, Cadetes y Aviación. Clases por ex Catedráticos del Instituto de Primera Enseñanza, por doctores en Pedagogía y maestros normalistas. Cuotas: Bachillerato: $5.00 y $6.00. Aviación y Cadetes: $5.00. Servicio de ómnibus a domicilio. Pupilos, medio pupilos y externos. Neptuno 198 y 199, (dos edificios): U-2627.

PROFESORA COMPETENTE ENSEña a hablar inglés en corto tiempo. Método práctico de conversación. Doy referencias. Calle 17 No. 2 A, Vedado. Teléfono FO-1360.

PROFESORA INGLESA TIENE ALgunas horas disponibles para dar clases a particulares y colectivas hacer el favor de no molestar si no deja el número del teléfono o dirección. Llame F-4186.

BAILES MODERNOS: 'TOMASIN'
Profesor de moda. Signifíquese bailand: Fox, Blue, Son. Enseño rapidez elegancia, seriedad, garantía. Voy a domicilio. San Nicolás 264 dos cuadras Monte.

PROFESORA DE PIANO
Método Orbón, precios módicos. Especialidad en alumnos que empiezan. Exámenes cada vez que sea necesario. Se garantiza que se enseña. Va a domicilio. Informes Telormes I-6879.

PROFESOR DE BAILES
Precios módicos. Enseñanza rápida: Son, Fox, Tango, Blues, etc., etc. Doy clases a domicilio. Ismael Servelló, Cárdenas número 2, segundo piso.

CABALLERO

Colegio elemental, superior y comercial. Pupilos, medio pupilos y externos. San Rafael 139. Pida prospecto.

PROFESORA INGLESA TIENE ALgunas horas disponibles para dar clases a particulares y colectivas hacer el favor de no molestar si no deja el número del teléfono o dirección. Llame F-4186.

MARY DAVIS, CLASES DE INGLES y conversación método nuevo y fácil. Voy a domicilio. Telf. FO-3397, llame solamente de 2 a 6 p.m.

INGLES, TAQUIGRAFIA, (INGLESA y española). Teneduría, Cálculos Mercantiles, Aritmética, Algebra, Caligrafía, Mecanografía y Ortografía, $6.00 mensuales, a domicilio, por el profesor F. Heltzman, Monte 103, altos: M-9247.

ENSEÑANZAS

75 PROFESORAS Y PROFESOR[ES]

THE ENGLISH LANGUAGE, IF Y[OU] desire to learn it correctly, or improve yor present knowledge, communicate with. Profesor: XX, of London, Eng, Apartado 87, Correos.

$1.00 MENSUAL: 8 ASIGNA[TU]ras, todas inclusive, inscribiéndose hoy, último día. Aproveche: Inglés, Taquigrafía, Teneduría, Mecanografía, Aritmética y Caligrafía. Profesor Tizol, San Rafael 87-A esquina a Escobar.

PROFESORA TITULAR OFRECE servicios a domicilio y en su Academia 1a. y 2a. Enseñanza, Taquigrafía Pitman, Mecanografía, Comercio, Piano, Teneduría, Inglés, Español. F-6515. Inmejorables referencias.

Instituto de corte Nacion[al] sistema "Alemany"

La Central, San José 9. Inver[...]ra: Sra. Alemany. Directora: Srta. Delia. (Demostración: 3 días gratis. Ver es creer. Se encantará ver. Aprenda corte y costura y hágase profesora titular. El más práctico. Preparación sólida, útil, moderna y perfecta. Estudios que ofrecen garantía. A primera prueba el traje le queda a su gusto. Clases gratis al interior. Sucursales por profesoras graduadas numerosas: Sra. de Alfonso, S. Miguel 69, por Manrique; Srta. Hortensia Atocha 6, Cerro; Sra. de Orfila, L 26; Srta. M. Luisa: Telf U-5494; Sra. Matutina, Alejandro Ramírez 18, frente quinta de Dependientes; Sra. Landa, Consulado 93; Sra. de Ca[...] Carmen 17, Stgo. de Cuba; Srta. Otilia Chacón, Angeles 16, Santa Cla[...]ra; Srta. Matilde, vuntamiento 2, Co[...]rro; Srta. Josefina, 23 y Baños, V[...]dado; Sra. Zoila, Sitios 181. Dan clases a domicilio y moldes a medida.

JOSE OLIVA MICHELENA, DEL R[e]gio Instituto de Bellas Artes de Roma. Clases particulares de dibujo, Pintura y Escultura, Neptuno 156, [...] piso, teléfono M-3052.

"SAN ELOY"

Colegio y Academia. Fundado en 1907. Primera y Segunda Enseñanza. Preparatoria, Bachillerato, Comercio, Idiomas, Cultura Física, Cursos preparatorios especiales. Admitimos pupilos, medio pupilos y externos. Quinta Menocal, Samá 31, Marianao. Telf. FO-7462. Pida prospectos.

BAILES ULTRAMODERNOS Y TAP

Enseñado por Maurice y Srta. Santander, profesores de New York, habiendo actuado en Cuba: hoteles Nacional, Presidente, Sevilla y Sans Souci. Tango parisién, rumba, son, fox, pasodoble, bailes teatrales. Enseñanza rápida y privada, a damas y caballeros. Lealtad 153, altos, entre Reina y Salud.

76 COLEGIOS

CIUDAD INFANTIL "NUESTRA SEÑORA DEL CARMEN"

PUPILAJE: $10.00 Y $15.00
Este es el mejor colegio para su niño. Gran edificio, espaciosas aulas y dormitorios, extensos campos para deportes y cultivos. Amplia cultura. Conocimientos útiles y prácticos, Idiomas, Artes, Oficios, Técnica y práctica comercial. Inmejorable alimentación. Oportunidad para ingreso hasta el 30 del presente mes. Quinta Doñafona, Real 115, Marianao. Telf. FO-7874.

77 ACADEMIAS

HAVANA BUSINESS ACADEMY

Gran oportunidad para seguir moderno curso comercial en español e inglés. Taquigrafías Pitman, Gregg, High-school. Preparación para principales escuelas Cuba, Estados Unidos. Especialidad en la enseñanza de inglés. Profesorado escogido. Precios mínimos compatibles con buena educación. Línea 213. Telf. F-3043.

COLEGIO-ACADEMIA
«SANTA TERESA»

Profesoras graduadas. Preparación moral y pedagógica: Taquigrafía, Mecanografía, Ortografía, Teneduría de Libros, Inglés, Francés, Alemán, Correspondencia Comercial, Aritmética, Cálculos Mercantiles, Primera y Segunda Enseñanza. Ingreso Escuelas Ingenieros, Normal, Kindergarten, Corte y Costura, Labores, Dibujo y Piano, **San Rafael número 71, entre Campanario y Lealtad: A-6874.**

ACADEMIA DE IDIOMAS ROBERTS
Malecón 31 Teléfono M-2124. ¿Desea usted aprender inglés? Compre el método Roberts. Se recomienda por sí solo. Distinción. Eficiencia. Garantía. Cuarta edición: $2.00.

OBSEQUIO DE LA ACADEMIA DE COMERCIO

LUIS. B. CORRALES
Los que presenten quince centavos en sellos, recibirán una Aritmética Mercantil, práctica Clases: Teneduría de libros, Taquigrafía, Ortografía, Inglés. Clases de Mecanografía $1.00 mensual, una hora diaria. Clases individuales. Lealtad 141, entre Salud y Dragones

ACADEMIA "RABIÑA"

EL NUEVO CURSILLO COMIENZA EL DIA 25 DE ENERO. BACHILLERATO

Clases individuales: Inglés, Francés, Alemán, Taquigrafía «Pitman» y «Gregg», Mecanografía, Ortografía, Teneduría de Libros, Correspondencia Comercial y Aritmética. TAMBIEN CLASES POR CORRESPONDENCIA Ingreso E. de Ingenieros, Arquitectos y Veterinaria. Curso de Procurador. **Pida prospectos: Neptuno número 80, altos, esquina a Manrique, Teléfonos M-7849 y A-9222.**

INTERES GENERAL

SORDOS

Véanos y con poco dinero adquirirá un aparato que le permitirá oir. Venga a probarlos y se encantará. Dejando su importe, se lo damos a prueba. San Rafael 138, joyería, entre Belascoaín y Gervasio.

CARBALLAL HERMANOS
U-5744

FOLLETIN 2

LOS DOS CAMINOS

RAFAEL PEREZ Y PEREZ

De venta en la librería Wilson, Obispo 52, Telé. M-3850.

—Es pogqué yo, siempre deseag conoseg un caballero español. Yo haber oído hablag a lord Warvell, mocho, mocho. Lord Warvell ser mroy suyo amigo...

—Hombre yo también me alegro de llevarle a usted a casa del Conde: por dos razones. Primero, por segundo, para que conozca en realidad cómo es esa España tan desacreditada en el extranjero, y sobre todo en Inglaterra. Esa España de pandereta... La Andalucía de la calle... el pueblo, ya usted lo ve y puede hacer a diario sus observaciones y la otra Andalucía... la otra España, la de la aristocracia, la de las clases altas, va usted a tener ocasión de verla muy de cerca esta noche. El conde de Guadalveloz es un gran caballero andaluz que ha heredado de sus antepasados todas las virtudes de la raza. Es un hombre de vastísima cultura que no se conforma con ser un excelente ingeniero de caminos, sino que ha estudiado hasta perder la vista; yo creo que en todas las ramas del saber humano, que ha viajado por todo el mundo, que ha leído y lee todo lo legible que se viene a manos...

—¿Vive en Guadalveloz?

—Verá usted. Tiene un palacio en Madrid; es su residencia oficial; pero vive más en Sevilla donde tiene una casa moderna preciosa, y entre Sevilla Guadalveloz y su cortijo, de Rozalejo... uno de los muchos que posee, se le suele ir la mayor parte del tiempo.

—¿Es goven?

—Hombre, según lo que entienda usted por joven. A mí me parece que un hombre de cincuenta años con las condiciones físicas del Conde, sí que lo es. Con una salud a prueba de bomba, alto, fuerte, robusto, señoril, elegante... ¿usted recuerda, si los ha visto, los caballeros de Velázquez? Pues así tendrá usted una idea del conde de Guadalveloz.

—Oh, yes, yes... mí, haber visto. Lord Warvell, en la abadía de Mildray, tener Velasques en su galería de cuadros. Moreno, bigotes empinados, gallardo... airoso... ¿yes?

—Sí, señor, sí; justamente; y luego, un hombre muy de mundo, muy fino, muy sencillo, sin ninguna de esas pretensiones estúpidas de grandeza que no encontrará usted precisamente más que en los «grandes» de pega.

«¿Que está en Madrid? Pues se codea con los palaciegos y con los príncipes y hasta con el rey, que para eso es gentil-hombre con ejercicio y servidumbre. ¿Que está en Rozalejo? Pues a fumar con los gañanes y el aperador y el capataz en medio del barbecho, y a contar chascarrillos a la puerta de la gañanía en verano, o a rezar el Santo Rosario junto a la chimenea en invierno, con toda la gente. Ahí no hay orgullo ni bambolla, míster Davys.

—Yo soy encantado de conoseg caballero español. Un verdadero «gentleman».

¿Tiene mujer... hijos?

—¡Ya lo creo! ¿Que si tiene mujer? ¡Pues no ha dicho usted nada! Doña María de la Luz Valmaseda y Núñez Llaneces... Hay que descubrirse, mi amigo. Pregunte usted por toda Andalucía. La mujer más hermosa, y más buena, y más caritativa, y más madre de los pobres que se ha conocido en todo el Condado de cien años a esta parte. ¡La condesa de Guadalveloz! Voy a contarle a usted un cuento... mejor diré, un sucedido, para que se entere usted de quién es esa señora. Y apunte usted para cuando se vaya a su tierra.

Y encendiendo pausadamente un habano con la cerilla que míster Davys le alargó muy cortésmente, empezo a decir mientras fumaba:

—¿Se acuerda usted de un muchacho que nos encontramos anteayer en la estación; un muchacho alto, muy guapo, con el cabello rizado, que estaba hablando con el jefe y me saludó con la mano?

—Pues ese chico se llama Rafael Torres-Arias. Es sobrino del conde de Guadalveloz, ¿sabe usted?, un sobrino de estos que para saber que lo son hay que remover toda la historia antigua de media docena de familias. La madre del muchacho, que aquí entre nosotros debe haberse ido a la gloria con zapatos y todo, porque era una santa, fué prima en segundo o tercer grado del Conde; pero lo que pasa con esto de los parientes, que los que se rozan son los que se quieren y ellos de pequeñitos se trataron mucho, de manera que la amistad y el cariño del uno hacia la otra estuvo casada con un médico de campanillas, muy famoso; el doctor Torres-Arias, una que en tiempos antiguos tuvo caudales fabulosos, y la cual, por circunstancias envueltas en el misterio, y que le referiré a usted otro día, viene jugando al escondite con la fortuna desde hace un centenar de años. Pues bien: este doctor Torres-Arias, padre del muchacho a quien me refiero, murió joven, dejando a la viuda con trse criaturitas y un escaso pasar, pues, como usted comprenderá, él se había llevado la llave de la despensa, y de la catástrofe que se llevó sus ahorros, se salvaron escasos restos.

Míster Davys escuchaba, sin respirar, como quien dice, a Paquito el Sochantre, el cual continuó su relación entre sabrosas chupadas al cigarro, mientras el Casino se iba llenando de los concurrentes habituales.

—Puso mano el conde de Guadalvel en los embrollados asuntos de la viuda y entre él y el hermano del difunto, que es don Ramiro, el Abogado...

—¿Don Ramiro?

—El dueño de la Huerta de las Gallombas, donde estuvo usted con el Padre Atanasio, la semana pasada...

—Yes.

—...lograron dejar las cosas un poco más en claro, convenciéndose de que la viuda no tenía ni para empezar con lo que había dejado el difunto. El don Ramiro, que, aunque no nada en la abundancia, como es soltero y no tiene otro vicio que comprar libros, se puede permitir el alargars un poco, señalóle una pensionceja a la viuda, quitándoselo acaso de sus comodidades. El pobre es también muy buena persona, pero tampoco eso bastaba y menos cuando los tres huérfanos, que eran varones, fuesen llegando a la edad de empezar sus estudios, pues, como usted comprenderá, no era cosa de convertirlos en gañanes. Lo primero que se le ocurrió al Conde fué correr él con los gastos de educación y carrera de los tres muchachos; pero la viuda, que era mujer muy delicada, puso el grito en el cielo: ya había costado Dios y ayuda hacerle aceptar la pensión de su cuñado y si lo hizo fué porque don Ramiro la convenció de que era una solemne tontería no tomar en vida y remediar su precaria situación aceptando como propio lo que de todas maneras había de dar él a sus sobrinos después de muerto. Entonces, esa santa de doña María de la Luz, que tiene un corazón... ¡inconmensurable! discurrió engañarla, haciendo que el Conde le dijese a la viuda que un sacerdote había ido a entregarle un importante cantidad que cierto penitente depositara en sus manos bajo secreto de confesión, para que fuese restituida a los herederos del doctor Torres-Arias. Así se hizo. El Conde, que era quién manejaba los intereses de la viuda (porque lo que toca don Ramiro es un ratón de biblioteca que vive en la Luna y, en sacándolo de su profesión o de sus libros, no sirve para nada), hizo ver que colocaba los fondos devueltos, entregando trimestralmente los intereses. Al poco tiempo de esto, la viuda perdió a sus dos hijos menores en algunos días; fuera porque la pena de este golpe acabase con su salud, que ya andaba muy resentida, o porque se le presentase cualquiera enferemedad, el caso fué que se puso grave... Tan grave, que se murió, sí, señor, pero conservando sus luces hasta la última hora, como lo prueba el hecho de instituir la tutela dativa del conde de Guadalveloz, de acuerdo naturalmente, con el buenazo de don Ramiro, que bien comprendía lo conveniente que era esta tutela para su sobrino, y a ello se avino muy gustoso, aunque por misterio de la Ley era a él, como hermano del padre del chico, a quien correspondía dicha tutela. Y don Ramiro se quedó de protutor, y la viuda cerró los ojos tranquila, sabiendo que su hijo quedaba en buenas manos.

Paquito el Sochantre hizo aquí una pausa, recordando como un sueño aquellos días amargos para su joven amigo Rafael Torres-Arias: días en que pese a toda su inconsciencia infantil, la criatura hubo de darse cuenta, al verse vestido de luto y solo en su casona, con una vieja chacha que había sido niñera de su madre, de que estaba desamparadito, como un perro sin amo.

—Mientras pasaban en Guadalveloz todas estas cosas, la Condesa estaba en Madrid recién parida de su hija Luz; pero tan pronto como su estado permitió que la enterasen de todo, lo primero que hizo fué ordenar al administrador que pusiera un telegrama al Conde, diciéndole que se trajera al chiquillo y a la Chacha. A ella no le bastaba subvenir a los gastos de educación y carrera del huérfano; ella necesitaba rodearle de cariño, que era lo que más falta le hacía al pobrecito; y con esa comprensión delicada e infinita de la verdadera feminidad, doña María de la Luz acogió a Rafael entre besos y lágrimas, como a un hijo más.

—¡Hermoso... hermoso...! —murmuró míster Davys.

—Pero así como suena: como a un hijo más. Yo he visto a esa señora cuidarle como una madre, incluso cuando el chiquillo pasó la difteria y

M.E.C.D. 2016

INTERES GENERAL

MUTUALIDAD DE PROPIETARIOS

Esta sociedad, abona a sus asociados las rentas que les queden adeudando los inquilinos, siendo además los gastos y tramitación de las demandas de cuenta de la misma. También se hace cargo de la administración de fincas, de modo que con una pequeña cuota el socio no tenga molestias ni quebrantos. Para asociarse e informes en las oficinas, Aguila 118 altos. Telf. A-6577

"EL CASTILLO DE FARNES"

Los productos españoles de la clase más selecta que se puede recibir hoy en Cuba, los tenemos nosotros. Si gusta de comer fabada exquisita, visítenos. Recuerde que nuestro restaurant es el preferido de quienes saben comer bien. Estamos a sus órdenes, en Monserrate y Obrapía. Telf. M-4225.

ALQUILERES

79 HOTELES

"HOTEL MIRAMAR"

¿Desea vivir bien y comer como en su propia casa? Visítenos y quedará satisfecho. Habitaciones con baño privado. Tranquilidad y delicado trato. Precio razonable. Malecón 1, esquina Prado, A-9286.

HOTEL PRADO
Prado y Virtudes

Todas las habitaciones con balcón a calle, viajeros $1.25, pensión completa diario. Habitaciones para familias estables por meses desde $35.00 a $50.00 para dos personas, estricta moralidad.

HOTEL "REGIS"

Residencia familiar, Prado esquina a Colón: M-3683. Estricta moralidad. Situada en lo más céntrico de la capital. Habitaciones y apartamentos con baño privado, agua fría y caliente y vista a la calle. Cocina de primer orden y servicio esmerado. Precios razonables.

HOTEL ANDINO
SAN LAZARO 496, ESQ. A M.

U-2553. Unico en su clase. Moderno, céntrico, amplio, fresco, saludable, frente Universidad. Conviene para los que necesiten vivir cerca de los hospitales Calixto García o Mercedes. Habitaciones con baño privado, balcón, hermosa vista. Con tres excelentes comidas: 45 pesos, matrimonios. Una persona, desde 28 pesos. Clientela escogida. Pensión completa para huéspedes del interior. Precios sin competencia. Esmerado servicio en mesas separadas.

HOTEL NEW YORK
DRAGONES 16

Al lado Cuban Telephone 100 habitaciones, baños privados, agua caliente y elevador. El más propio para familias del interior. Máximo en comodidades pr mínimo precio. Abono diario y por mes, grandes rebajas. Los mismos dueños del hotel «Boston»

HOTEL "IDEAL ROOM
PRADO 93 B, (POR PASAJE)

¿Desea vivir en casa tranquila mejor que en su propia casa? Visite esta gran casa, aunque sea por curiosidad. Por dentro la mejor. Precios para matrimonios, con comida y toda asistencia desde $35.00 a $45.00. Hay apartamentos de dos habitaciones con balcón y baño a Prado. Exígense referencias de moralidad y pago.

THE SAVOY
F Y 15.—VEDADO
TELEFONO F-6616

Situado en un lugar alto del Vedado. Con fácil y frecuente comunicación, con la Ciudad y Repartos. Rodeado de jardines, con 600 metros de hermosos portales. Las habitaciones tienen ventilación directa, teléfono, baño privado, con agua fría y caliente. Precios moderados, incluyendo tres excelentes comidas. El servicio en mesas separadas, para cada familia.

HOTEL "VANDERBILT"

Lo más alto, saludable y económico, Neptuno 309 esquina a Mazón. Habitaciones de esquina, con baño privado, propias para quien convenga vivir cerca de la Universidad o de los hospitales Calixto García y Mercedes.

80 CASAS DE HUESPEDES

«LA FLORIDA», CASA HUESPEDES Bernaza 29. Se alquilan departamentos con vista a la calle y habitaciones amplias, frescas, con lavabos de agua corriente y caliente, en los baños; comida abundante, exquisita. Precios módicos.

SANTA RITA, CASA PARA FAMIlia, restaurante, espléndida habitación, excelente comida, abonados al comedor, agua caliente. Estricta moralidad. Se exigen referencias, O-Reilly 52, por Habana.

CASA PARA FAMILIA, PRADO 65. Se alquilan amplias y frescas habitaciones, con balcón a la calle. Comida inmejorable, con toda asistencia. También habitaciones en la azotea, para matrimonio u hombres solos.

CASA DE HUESPEDES "LA SORTIJA"

Monte 15, primer piso, habitaciones con lavabo y agua caliente en los baños, Telf. A-8386.

81 CASAS DE COMIDAS

PRADO 111, ENTRE TENIENTE Rey y Dragones. Cantina, especiales para personas que estén bajo plan médico o que no les guste la comida rutinaria de cantina. Sazón esmeradísima y económica. A domicilio. Se admiten abonados al comedor. Telf. A-7905.

82 APARTAMENTOS

EN EL EDIFICIO DE J. Y NUEVE, se alquila moderno apartamento alto, cuatro habitaciones, terraza, lujoso baño, sala, comedor y demás comodidades, garage en los bajos. Informes: F-5368.

SI USTED BUSCA BUENOS APARtamentos y habitaciones modernas, puntos céntricos, baratos, pase por Industria 96, Reina 14 y 19, San José 78, M. Gómez 371, M. Gómez 407, Diez de Octubre 291, Municipio y Rosa Enríquez. Los encargados le enseñarán lo mejor.

CUBA 18, FRENTE AL ANFITEAtro, Amplio apartamento, con sala, comedor, dormitorio con closets, baño completo, luz, teléfono y agua caliente. Informes el portero.

EDIFICIO «ARCOS»: SE ALQUILA un apartamento del frente. Informes, el conserje del mismo, F., entre 19 y 21, Vedado.

$12.00 APARTAMENTO INTERIOR, dos habitaciones cocina y baño. Luz y agua abundante. Se exige moralidad. Entre dos lolneas de tranvías. Vigía y Fernandina.

F.E.C.D. 2016

ALQUILERES

82 APARTAMENTOS

NUEVA CASA DE HUESPEDES UN apartamento espléndido para larga famili a agua caliente y fría, buena comida y rigurosa moralidad. Manrique No. 125 entre Reina y Salud.

83 DEPARTAMENTOS

SE ALQUILA DEPARTAMENTO DE dos habitaciones con vista a la calle, a matrimonio sin niños o personas mayores, casa particular, no hay cartel. Virtudes 86, altos, casi esquina Campanario.

COMPOSTELA 113, ALQUILO UN departamento compuesto de dos piezas, con cocina y servicios sanitarios privados. La llave, encargado de la propia casa, departamento número 12, segundo piso.

EDIFICIO PRIETO, MURALLA 98, El mejor situado para oficinas, centro comercial, se alquilan buenos departamentos para oficinas, muy claras y ventiladas, precios razonables Muralla 98 entre Cristo y Bernaza.

SE ALQUILA UN DEPARTAMENTO solo en azotea, precio: $18.00 personas de moralidad.

BARATISIMO SE CEDE DEPARTAmento luz, teléfono, lavabo, agua corriente, dos ventanas la calle, salida independiente, propio para matrimonio, oficina o consultorio. Consulado 49, bajos. M-8869.

ALQUILO MODERNO Y FRESCO DEpartamento, altos, en 16 y 17, Vedado: sala, comedor, una habitación, cocina y baño. Informan: M-2539. Llave encargada. Rebajado.

MARINA No. 2

Hermosos altos, compuesto de 3 y 4 habitaciones, sala, comedor, baño intercalado, cocina y cuarto y servicios de criados. Precio $25 y $30.00
Informes en el mismo y Teléfono: M-6747

84 HABITACIONES

VEDADO: FAMIIIA RESPETABLE cere habitación anexa al baño, agua abundante, referencias mútuas, 25 No. 4 teléfono F-5139. Informan despues de las 2.

SE ALQUILAN HABITACIONES AMplias y ventiladas, con servicio interior, agua fría y caliente en lo mejor del Vedado. Línea 28, entre J y K, Se piden y dan referencias.

SE ALQUILAN HABITACIONES AMplias, frescas y baratas con agua luz y balcón a la calle. Consulado No. 132 frente al cine Alkazar.

HABITACION. A HOMBRE O MAtrimonio sin niños, casa de familia $7. O-Reilly 21, altos.

SE ALQUILAN DOS HABITACIONES juntas o separadas a hombre solo o matrimonio sin niño, será único inquilino, agua caliente, teléfono; pedimos referencias. Prado 43, altos.

EN CASA DE FAMILIA PARTICUlar se alquilan una habitación y un departamento a personas de moralidad, con o sin asistencia. Precio módico. Malecón 3, primer piso, izquierda, A-9286.

NEPTUNO NUMERO 59, ALTOS, entre Aguila y Galiano. Casa de moralidad. Alquílase una habitación a matrimonio sin niños, señora sola o caballeros, que sean docentes y cumplidores.

ALQUILO HABITACION EN CASA de familia a señora o señorita sola, de moralidad. Hay magnífico baño intercalado, $8.00 con luz. Zanja 36 por Campanario, bajos. ISIS ......

VEDADO, 17, No. 421, BAJOS, ENtre 5 y 6 en casa de familia honorable, se alquila una ventilada y hermosa habitación con asistencia, propia para matrimonio o señora sola. F-6519

SE VENDE MAGNIFICA RESIDENcia, todo confort al gusto más exigente: Jardín, portal, garage, biblioteca, comedor, freakfast-room, cocina, cuarto y servicio de criados y terraza; planta alta, 4 habitaciones, con closets y lujoso baño, lugar céntrico, calle 14 entre Ave. América y Almendares Informan, Arquitectos García Maitin y Gómez Millet. Teléfono F-4010.

VIBORA: HABITACION EN CASA de familia respetable, con todo el servicio, vista a la calle y muy amplia, baño con agua caliente y fría. Tranvías en la esquina. Carmen 4, altos, esquina a San Lázaro.

HABITACION SIN MUEBLES, I casa señora sola, distinguida y honorable, cede habitación a señora o señorita anexa al baño, 30 pesos mensuales, todo servicio. F-3253 y F-3694. C, 186, bajos.

SE ALQUILA HABITACION GRANde y fresca, barata, en casa de familia buena. Monte 298, 1er. piso, una cuadra Mercado. Hay teléfono.

SE ALQUILA UNA HABITACION, en casa particular, con vista a la calle. Sólo a personas mayores, Angeles 8, altos.

SE ALQUILA UNA HABITACION, en casa de buena familia, con vista a la calle, a personas solas, sin niños, con comida o sin ella, San Miguel número 202, entre Belascoaín y Gervasio.

CERCA PARQUE MACEO, ALQUILO dos habitaciones juntas o separadas a señoras solas, caballero o matrimonio sin niños. Unico inquilino. Se exigen referencias. Agua fría y caliente. Para más informes, llame U-1776.

SE ALQUILA UNA HABITACION, 4 por 4, en Galiano 132, altos, de El Brazo Fuerte, con luz, lavabos de agua corriente, en $10.00, con dos meses en garantía de fondo. Casa de moralidad.

OBRAPIA 29, ALTOS, CAFE CERvantes con entrada por Cuba, alquílase habitción con balcón $8.00. Uicamente hombre solo del comercio, con referencias. Informan de 8 a 1.

SAN IGNACIO 48, HABITACIONES altas independientes con luz, pueden verse a todas horas. Informes el encargado.

SE ALQUILA UNA HABITACION con lavabo de agua corriente en Malecón 5, altos. En la misma casa para otra habitación con balcón a la calle se solicita un socio.

AMISTAD 130 ESQUINA A DRAGOnes, antiguo Hotel Perla de Cuba, se alquilan hermosas habitaciones con baño privado, vista a la calle, propia para matrimonios sin hijos. Casa de orden.

SE ALQUILA EN CASA PARTICUlar, amplia y hermosa habitación, con balcón, agua caliente, teléfono y asistencia, en Neptuno 77, primer piso de «La Filosofía».

A SEIS PESOS SE ALQUILAN ESpaciosas habitaciones en Figuras 94, cada una tiene su cocina, luz, patio, condiciones, dos meses en fondo

ALQUILO ESPLENDIDA HABITAción con comida, baño privado, casa familia referencias Alturas Universidad calle L 297 Vedado.

SE ALQUILA HABITACION MODERna, hay teléfono y agua caliente. Oquendo 9, altos, entre Concordia y Neptuno.

SEÑORA EUROPEA ALQUILA UNA habitación amueblada con todo confort. Infanta 102 A, primer piso. Sra. Arenas.

SE ALQUILAN UNA O DOS MOdernas habitaciones en casa de familia honorable en el mejor lugar del Vedado. Se exigen referencias. Teléfono F-5123.

CONSULADO 92, ALTOS, SE ALQUIlan amplias y frescas habitaciones con comida, agua caliente, teléfono. Exigimos referencias moralidad completa.

EDIFICIO "CUBA", SEIS PISOS

Empedrado número 42. Se alquilan amplias y ventiladas habitaciones, muy baratas. Elevador, lavabo, luz toda la noche. Orden y moralidad. Teléfono M-5113.

ALQUILERES

85 NAVES Y LOCALES

SE ALQUILA LOCAL PARA CARNIcería con todos enseres o para puesto de frutas, lechería. Véalo. Informan accesoria al lado, calle Goicuría 24, esquina Luis Estévez, en Santos Suárez.

$17 Magníficos locales propios para oficinas o comercio, en Genio esquina a Morro, al lado de los Juzgados.
Informan en los mismos.
Telf. M-6747.

SE ALQUILA NAVE 450 METROS, propia para industria o Almacén, a media cuadra de Infanta. Informan: Telf. M-4243.

SE ALQUILA PERSEVERANCIA 40 con todos lon enseres de bodega. Precio reducido. Teléfonos M-8556 y FO-1926.

LOCAL PARA COMERCIO, NEPTUno 115, frente a Perseverancia, 275 metros cuadrados. Se prepara según las necesidades del inquilino, Llaves e informes: mueblería «La Moda», Galiano y Neptuno: M-6144.

CHALETS EN PASEO Y 27 Y 27 No. 343 sala, vestíbulo, comedor, 5 cuartos, dos baños familia, 2 cuartos criados, garage. Llaves en 345, Informa: Ruz. M-2943.

TENIENTE REL Y AGUIAR, SE ALquila esta esquina propia almacén comercio, depósito, con 7 puertas, ambas calles. Informa Ruz M-2943.

SE ALQUILA ESPACIOSA NAVE, en Aguiar número 112, entre Amargura y Teniente Rey. Informes y llaves: Carlos III núúmero 73, bajos. Telf. U-3923.

LOCAL PARA PROFESIONAL

Se alquila en Aguila 118, altos, frente a los Precios Fijos, muy claro y espacioso, con buen frente a la calle y precio económico. Informan en el mismo teléfono A-6577.

PROXIMA A DESOCUPARSE, AMplio local, cielo raso, 400 metros, propia para taller, industria o cine, Santos Suárez 14, una cuadra Calzada del Monte. Módico alquiler. Informes: López, San Ignacio 50, departamento 16, 3 a 5 p. m.

ALQUILO LOCAL PARA CAFE U otro comercio, doy contrato, gran centro comercial Monte 379 una cuadra del mercado, frente a Estévez. Informan en el mismo

ALQUILO LOCAL, PUERTA METAlica otras a pasillos, ventanas, habitación contigua, servicios, propia para establecimiento o taller. Flores 5 entre Agua Dulce y Serafines.

SE ALQUILA PROPIA PARA COmercio o almacén, la casa Mercaderes 29½, bajos. Informan Baños 174 entre 17 y 19 Vedado. Teléfono F-3360

87 HABANA

ALQUILO CONCEPCION VALLA 18, altos, Campanario y Lealtad, sala, comedor, tres cuartos, cocina, servicios. Veinticinco pesos. Informes en la misma.

FINLAY 85 (ALTOS) ANTES ZANja, media cuadra de Belascoaín, casa acabada decorar, sala y saleta espléndidas, cuatro grandes habitaciones, comedor corrido al fondo, baño interior completo y servicios criados. Agua abundante. Llaves misma 10 a 12 y 2 a 6. Informes: U-2904.

CRESPO 49. SE ALQUILA EL SEgundo piso acabado de pintar, con sala, comedor, dos habitaciones, baño y cocina. Precio: $25. Teléfono: FO-1786.

BONITO PRIMER PISO MODERNO, a una cuadra mercado y media de Monte, sala, salón comedor, dos habitaciones, baño intercalado, traspatio con lavadero, abierto de 2 a 5. Estévez No. 7.

SAN MIGUEL 270 ESQUINA A SAN Francisco, alquilan altos sala, comedor, 4 cuartos, baño familia y de criados, $40. Rodeada tranvías por San Francisco, Neptuno, Infanta, San Rafael. Agua siempre.

AMARGURA 88: ALQUILO SEGUNdo piso moderno, entre Aguacate y Villegas: Cuatro habitaciones, sala, comedor, baño y doble servicio. Informan en los altos.

SE ALQUILA LA FRESCA Y VENtilada casa San Miguel 300, bajos, acabada de pintar, compuesta de sala, recibidor, tres cuartos, baño intercalado, comedor al fondo, cuarto y servicio de criados. Precio, $40.00, para verse de 2 a 4 en la misma la llave. Teléfono M-9227.

SAN LAZARO 318, ENTRE ESCOBAR y Gervasio, modernos bajos: sala, dos habitaciones, baño intercalado, comedor, cocina y servicios de criados. Verlos, de 9 a 12 y de 2 a 5.

ALQUILO EN EDIFICIO DE TROcadero 57, esquina a Amistad: linda casa con sala, comedor, 2 habitaciones, regio baño intercalado, cocina, despensa y lavadero. Informes: azotea. Teléfono M-6453.

ALQUILO MAGNIFICOS ALTOS, acabados de construir con todo confort en la calle Pozos Dulces y Carlos III, frente a la calle G, Terraza, sala, 4 habitaciones muy amplias lujoso baño intercalado, etc., cuarto y servicio de criados. Verse de 3-5. U-5577.

SE VENDE EN $4.000 LA CASA

Tejadillo No. 50 entre Aguacate y Compostela. Da una renta de 9 por ciento. Informan A-6961 de 9 a 11.

ALQUILO SEGUNDO PISO

San Miguel 55 y San Nicolás, esquina fraile, muy fresco, sala, comedor, baño, cuatro habitaciones con balcón calle, servicio criados. Renta $50. Llaves bodega.

FINLAY 85 (ALTOS) ANTES ZANja, media cuadra de Belascoaín, casa acabada decorar, sala y saleta espléndidas, cuatro grandes habitaciones, comedor corrido al fondo, baño interior completo y servicios criados. Agua abundante. Llaves misma 10 a 12 y 2 a 6. Informes: U-2904.

SAN MIGUEL 270 ESQUINA A SAN Francisco, alquilan altos sala, dos ventanas, comedor, 4 cuartos, baño familia y criados, $40. Rodeada tranvías por San Francisco, Neptuno, Infanta, San Rafael.

AGUIAR 43, UN BONITO BAJO moderno, propio para oficina y familia, barato y punto céntrico. Informes el encargado.

SAN LAZARO 200, BAJOS, SALA, comedor, 2 cuartos, baño y cocina. También habitaciones independientes en los altos. Para verlos e informes: el encargado en el piso alto.

ZEQUEIRA 52 A ENTRE CRUZ DEL Padre y Consejero Arango, altos modernos, sala, comedor, tres cuartos, baño completo y cocina. Llaves en altos. Informes: M-2863.

FRANCISCO V. AGUILERA (MALOja) 203, altos, entre Oquendo y Franco, frente a la Clínica, sala, recibidor, 3 habitaciones, comedor, cocina, 2 servicios. Magnífico lugar. Casa nueva.

ARAMBURO 23 ESQUINA A SAN Rafael. Moderno alto, sala, recibidor, comedor, tres cuartos, baño completo, cocina y servicio de criados. Llaves en la Botica. Informes Obispo 16.

CHALET RESIDENCIAL, JARDIN, portal, sala, saleta, recibidor, hall, 8 habitaciones, 3 baños intercalados, 3 servicios más, cocina, pantry, garage para 6 máquinas. $100. San Rafael 299. Informan K-198, bajos.

ALQUILO TERCER PISO, AGUIAR 44 esquina a Cuarteles: dos habitaciones, sala, hall, cocina y baño. Llaves e informes: bodega.

ALQUILERES

87 HABANA

MAXIMO GOMEZ 407 FRENTE Crusellas, dos bonitos altos modernos, frente calle, sala, saleta, comedor, cuatro cuartos, baño de lujo, baratos. Castillo esquina Monte, un bajo barato, sala, comedor, baño, galería, llavt Máximo Gómez 407.

MALECON NUMERO 93, ALTOS, ESquina a Lealtad. Se alquilan estos hermosos y lujosos altos, con toda clase de comodidades. Llaves e informes en la misma, Preguntar por Nicolás.

AMISTAD NUMERO 30, BAJOS, SE alquilan estos frescos bajos, con cuatro cuartos, baño intercalado y demás servicios. Llave e informes, en la misma, de 2 a 5 p. m.

HERMOSOS ALTOS INTERIORES: tres espléndidas habitaciones ventiladísimas, comedor, cocina y servicios. Agua siempre. Acabada de pintar. Muy clara y cómoda. Verdadera oportunidad. F. Quiñones número 42, dos cuadras de Belascoaín.

CARDENAS 52: SE ALQUILAN LOS bajos, con portal, sala, comedor, 3 habitaciones, baño completo y servicio de criados: $36.00. Verla: de 10 a 12. Informan: Telf. F-5320.

GERVASIO I-A., ALTOS. SE ALQUIlan estos altos, acabados de preparar y pintar, cinco cuartos, dos baños y demás comodidades. Llaves e informes en Malecón número 93, bajos, esquina a Lealtad. Preguntar por Nicolás.

OQUENDO Y PEÑALVER No. 75, apartamento a la calle, sala, un cuarto, cocina, baño $18 familia momoral, encontrario no pregunte. Teléfono F-2225.

ESTEVEZ No. 7, MEDIA CUADRA Monte, una Mercado, primer piso moderno, sala, dos habitaciones, baño intercalado, salón comedor, terraza interior y lavadero. Abierto de 2 a 5.

TENERIFE 8, SEGUNDO PISO, (azotea) $16.00, apartamento con sala, comedor, un cuarto, baño, cocina, entrada independiente, una cuadra Monte. Llave bajos izquierda. I-6157.

SE ALQUILA EN VAPOR 49, UN DEpartamento bajo, con 3 piezas, baño y cocina. Precio módico. La llave el encargado.

SE ALQUILA: ANIMAS 110, BAJOS, hermosa casa, compuesta de sala, saleta, zaguán, siete habitaciones, dos baños comedor, cocina cuarto y servicios de criados. Telf. F-3539.

EDIFICIO MENENDEZ. GERVASIO y Virtudes, alquilo primero sala, comedor, tres habitaciones baño, cocina, cuarto y servicio criados. Llave e informes en bodega.

SAN LAZARO 318, ENTRE ESCOBAR y Gervasio, modernos altos: sala, dos habitaciones, baño intercalado, comedor, cocina y servicio de criados. Verla, de 9 a 12 y de 2 a 5.

ALQUILO JESUS MARIA 17 SEGUNdo piso moderno baño intercalado completo, agua fría y caliente, acabado de pintar, llave bajos letra A.

ALQUILO 34 PESOS CASA MODERna, Lucena 9, principal, entre Neptuno y San Miguel, sala, recibidor, 3 habitaciones, baño completo intercalado, cocina gas y carbón, calentador, servicio criados, cielo raso decorado, comedor al fondo. Llaves de 12 a 4.

CONSULADO 7, CASI ESQUINA A Prado, moderno piso alto, recibidor, sala, comedor, dos cuartos con closets, hall, baño intercalado, cuarto y servicio de criados, elevador día y noche. Informes, el portero.

SE ALQUILA EL 2o. PISO DE LAgunas, 69, sala, recibidor, 2 cuartos comedor al fondo, baño intercalado, cocina, la llave en la misma. Informan Casademount, precio $30.00. Telf. M-7991.

ALQUILO: CAMPANARIO NUMERO 2, bajos: sala, comedor, cuatro habitaciones. Llave en la misma.

SAN MIGUEL 55, ESQUINA A SAN Nicolás. Alquilo segundo piso, muy fresco: sala, comedor, cuatro cuartos, baño y servicio de criados. Alquiler: $50.00. y dos meses en fondo. Llaves, bodega.

ALQUILO HERMOSOS BAJOS ANImas 113 sala, saleta, comedor, terraza, dos baños intercalados, cuarto servicios criados, cinco cuartos familia. Informan telf. F-4071.

SE ALQUILA PRADO 41, PRIMER piso tres habitaciones, dos baños intercalados, tres balcones a Prado, sala, comedor, pantry, servicios criados completos, Informan en la misma

MODERNA, SALA Y COMEDOR grandes, dos cuartos, baño completo con calentador, cocina, patio. Maloja esquina a Lealtad. Precio: 32 pesos. Llave en la bodega. Informan: Telf. I-6249.

$25 Y $23 MODERNOS ALTOS Y bajos tres y dos habitaciones, sala, comedor, lujoso baño, agua abundante. Entre dos loíneas de tranvías. Vigía y Fernandina.

ALQUILO AMARGURA 88 SEGUNDO piso próximo a desalquilarse. Cuatro habitaciones, sala, comedor, doble servicio y baño, entre Villegas y Aguacate Informan en los altos.

SE ALQUILA 2o. PISO SALA, COmedor, tres habitaciones, cuarto baño completo y servicio criados. Calle Carmen 80-H., entre Campanario y Lealtad.

ZEQUEIRA 12 A, BAJOS

Entre Romay y San Joaquín, Sala, comedor, tres cuartos, cocina y baño, $20. Informan Omoa 14 D. M-3225. Llave en la bodega.

SE ALQUILA: SAN RAFAEL 153-D., bajos, esquina a Hospital: sala, saleta, 3 habitaciones, baño intercalado, cocina y patio. Llaves en la bodega de la esquina de Hospital. Telf. U-5215.

SE ALQUILAN LOS BAJOS DE LEALtad 79, entre Concordia y Virtudes Sala, saleta, tres cuartos y servicios Informan en Manrique 20 altos, La llave en el alto.

ALQUILO AGUILA 317, BAJOS, ENtre Misión y Esperanza, sala, comedor, tres cuartos. Llave en los altos. $28.00. Dueña: 25 No. 275 D y E, Vedado. A-5062.

EN 30 PESOS ALQUILO ALTOS, Neptuno entre San Francisco e Infanta con sala, comedor y tres cuartos. Llave e informes en los bajos.

SAN LAZARO 21, ALTOS, ENTRE Prado y Cárcel, balcón a San Lázaro y Cárcel, 4 cuartos y uno alto, sala, comedor, cocina y baño completo, alquiler $40 y dos meses en fondo. Llave bajos. Informes Telf. M-6193.

LINDERO 8, MEDIA CUADRA BElascoaín, entre Llinás y Clavel, casa acabada pintar, sala, saleta, tres habitaciones y servicios sanitarios. Llave al lado, Informes: U-2904.

ECONOMICAS

Casas de sala, saleta, comedor, dos y tres cuartos, baño intercalado, cocina, cuarto y servicio de criados, en los mejores lugares de la Ciudad:

Genios 3 a 7, edif. Gómez	$ 34.00
Peñalver núm. 116	17.00
Reina núms. 21 y 22	32.00
Velázquez núm. 91-C.	15.00
Pedro Pernas núm. 11, altos	22.00
Marina núm. 2, (Carreño)	20.00
Marina núm. 16-C.	30.00
San Lázaro y Galiano, altos	50.00
San Lázaro núm. 12, altos	42.00
Departamentos de dos y tres habitaciones, baño y cocina:	
A. Ramírez núm. 4	$ 13.00
Amistad núm. 68 (Astor)	14.00
Atocha núm. 8½, (Cerro)	8.00
Doce y Veintitrés	17.00
Dragones núm. 12	10.00
Inquisidor núm. 27. (Acc.)	16.00
Marina núm. 2, (Carreño)	10.00
San Ignacio núm. 25	6.00
San Lázaro núms. 222 y 224	16.00
Veintidós núm. 24, entre 17 y 19	14.00
Vigía núm. 11	16.00

Oficinas Genios esq. a Morro
Telf. M-6747

ALQUILERES

88 VEDADO

ALQUILO, AGUILA 317, BAJOS, ENtre Misión y Esperanza, sala, comedor, tres cuartos. Llave en los altos, $28.00. Dueña: 25 No. 275 D y E Vedado, F-5062.

$85.00 TRECE NUMERO 93 ENTRE 12 y 14. Compuesto de jardín, portal, sala, recibidor, 6 habitaciones, hall, 2 baños, comedor, pantry, cuarto y servicio de criados, garage y cuarto de choffer. Informan: Bufete de Arellano: M-3936.

SE ALQUILA LA CASA CALZADA No. 7 entre M y N, con terraza, sala, recibidor, 5 cuartos, baño intercalado, saleta de comer, cocina de gas, cuarto y servicio de criado, garage para 2 máquinas. Ultimo precio $60.00. La llave al lado, preguntar por Andrés Informes teléfono F-4500.

VEDADO. SE ALQUILA LA HERmosa casa calle 13 número 97 entre 12 y 14. Seis cuartos, 2 baños garage se puede ver a todas horas, tiene 2 patios

LO MEJOR DEL VEDADO: D. NUmero 207, entre 21 y 23. Alquilo bajos, con jardín, portal, sala, comedor, 3 cuartos, cuarto y servicio de criados. Informes: Neptuno número 132, Optica.

VEDADO: MAGNIFICOS ALTOS, acabados de construir con todo confort, en la calle Pozos Dulces esquina a Carlos III, frente a la calle G., con terraza, sala, 4 habitaciones muy amplias, lujoso baño intercalado, etc., cuarto y servicio de criados: U-1428. Verse, de 3 a 5.

VEDADO. SE ALQUILAN CALLE 27 No. 313 entre 2 y 4, jardín portal, sala, comedor, 3 cuartos, baño, cocina, cuarto y servicio de criados 45 pesos.

CALLE 18 No. 29, ENTRE 15 Y 17, jardín, portal, sala, comedor, tres cuartos, baño completo y cocina $30. A-9897 Informan. A-9871.

VEDADO. 12 ENTRE 17 Y 19, 174, altos. Terraza, 4 cuartos, sala, comedor, baño intercalado, cuarto criados, tranvía, guagua en la puerta; precio reajustadísimo. Informa Erasmo en el 172.

VEDADO: SE ALQUILA LA HERmosa casa, calle K. número 186, entre 19 y 21: seis cuartos, tres baños, garage. Se puede ver a todas horas. Informes: Telf. F-2937.

LINEA ESQUINA A N., SE ALQUIla hermoso, amplia y fresco chalet, con sala, gabinete, comedor, pantry, cocina, cinco habitaciones, tres baños, amplios halls, cuarto y servicio de criados, garage, terraza, portal y jardín corridos. Informes: N, número 3, entre 17 y 19.

SE ALQUILA UNA CASA EN 39 Y 6, Reparto San Antonio, Vedado, jardín, portal, sala, 2 cuartos, hall, baño, garage y patio, en $19.00, garantía $38 informan al lado. Sin garage $15.

EDIFICIO "TELLA"

Calle Doce número 216, entre 21 y 23, modernos y frescos departamentos con dos cuartos, baño moderno y cocina. Servicio inmejorable. Informes: Conserje. Telfs: F-5694 y M-2037

21 NUMERO 3, ENTRE M. Y N., Vedado. Se alquilan los lujosos altos, compuestos de sala, antesala, gabinete, hall, cinco cuartos con dos baños intercalados, comedor, pantry, cocina, cuarto de criados y garage. Informan en los bajos.

$85.00 TRECE NUMERO 93, ENTRE 12 y 14. Compuesto de jardín, portal, sala, recibidor, 6 habitaciones, hall, 2 baños, comedor, pantry, cuarto y servicio de criados, garage y cuarto de choffer. Informan: Bufete de Arellano: M-3936.

ALQUILO VEDADO, 4 No. 244, ALtos, cuarto fresco, con o sin comida, a señora señorita o matrimonio. Familia decente

CALLE ONCE No 125 ESQUINA A L, altos derecha, modernos, sala, comedor, gran terraza, 3 cuartos, baño completo intercalado, cocina de gas, garage. $60.00. Informes F-2124.

VEDADO SE ALQUILAN BONITOS altos 23 No. 397 esquina Cuatro compuestos de sala, recibidor, cuatro grandes cuartos, comedor terraza corrida, baño de lujo, cocina gas, cuarto y servicio de criados. Pueden verse a todas horas, entrada independiente.

ALQUILO 21 No. 449 C. ESQUINA 10 Vedado altos, recibidor, sala, 4 cuartos, doble servicio. Informan San Rafael 115. Llaves en los bajos.

EDIFICIO RIVERSIDE. PISOS INdependientes sala, dos tres cuartos baño intercalados, comedor al fondo garage $15, $20, $25. 17 esquina 26 número 593. Vedado. Ruta 57.

SE ALQUILA CALLE B NUMERO 33 altos, entre 5a y 3a. Sala, recibidor, comedor, 4 habitaciones, baño intercalado, cocina y servicios de criados. Informes en la misma.

VEDADO CALLE 8 No. 206 ENTRE 21 y 23 alquilo casa chica. Portal, sala, tres dormitorios, baño, comedor, cocina y baño de criados

89 CERRO Y PALATINO

CONSEJERO ARANGO 12, ENTRE Calzada del Cerro y Carballo, casa acabada pintar, gran sala, y saleta, 3 grandes habitaciones y servicios sanitarios. Agua abundante. Llave barbería esquina a Calzada. U-2904.

CONSEJERO ARANGO 12, ENTRE Calzada del Cerro y Carballo, casa acabada pintar, gran sala y saleta, 3 grandes habitaciones y servicios sanitarios. Agua abundante. Llave barbería esquina a Calzada. U-2904.

SANTOVENIA 3, ALTOS Y BAJOS, clara y ventilada, una cuadra Calzada del Cerro: sala, comedor, dos cuartos, baño, cocina y calentador. Informan en la misma.

PIÑERA 35, ESQUINA A SANTA CAtalina, a una cuadra de la Calzada del Cerro, hermosa casa: sala, comedor, tres espaciosas habitaciones, cocina, servicios, patio, etc. Alquiler: $25.00. Informan A-0146.

GANGA UNICA. REPARTO MIRAmar: solar completo, sombra, llano, cercado, calle 22, entre Primera y Terceras Avenidas, 23 por 53 varas: $3,000. Dejaría algo a plazos. Dueña directamente, Sra. Cabrera. Telf. FO-2189.

SE ALQUILA PRIMELLES 44, SALA antesala, 4 cuartos, baño, espaciosa cocina, patio y traspatio, acabada de pintar 30 pesos. Informan I-6568.

PIÑERA 35, ESQUINA A SANTA CAtalina, a una cuadra de la Calzada del Cerro, hermosa casa: sala, comedor, tres espaciosas habitaciones, cocina, servicios, patio, etcs. Alquiler: $25.00 Informan A-0146.

GANGA: VIVA REGALADO; ALquilo casa sala, saleta, cuatro habitaciones, cocina, servicios, patio, traspatio, calle Prensa 39, entre Santa Teresa y Daoiz, Cerro. Alquiler: 16. Mensuales. Informan en la misma. Dueño Teléfono A-7994.

90 MARIANAO Y SUS REPARTOS

EN LA 2a AMPLIACION ALMENdares calle 11 enntre 9a y 10, se vende solar, mide 12x47 último precio: $1.000 contado. Informan teléfono O-6059. Jesús Alvarez.

ALQUILO: REPARTO BARANDILLA 181: portal, sala, terraza, comedor, pantry, cocina, 5 cuartos con closets, 2 baños de familia, 3 cuartos de criados y baño. Garage 2 máquinas, 2 cuartos y baño. Informes: F-2926.

AMPLIACION ALMENDARES. EN $37.00 alquilo chalet Avenida Sexta entre 6 y 7, cinco habitaciones, baños y demás comodidades, patio con frutales. Informes F-3579.

PROXIMA A DESOCUPARSE, SE alquila o se vende, en lo más destacado del Country Club, espléndida residencia, 5 cuartos con sus baños, doble garage, piscina de natación, patio central, 4,000 metros de jardín, barra, livingroom y closets. Informan: F-3983, de 1 a 3 p. m.

ALQUILERES

90 MARIANAO Y SUS REPARTOS

AVENIDA DEL PARQUE No. 4, REparto Alturas del Dío Almendares, frente al Parque, se alquila está completamente amueblada compuesta sala, comedor, biblioteca, cuatro cuartos, dos baños, garage y demás servicios. Informes Avenida de la Victoria No. 16 teléfono M-7945.

LA SIERRA: HERMOSA Y MODERna casa, Primera número 9, con jardín, portal, sala, antesala, 5 habitaciones, baño, hall, comedor, patio, traspatio, garage, cuartos y servicios de criados y chofer. Informan: G. número 40. Telf. F-3750.

91 J. DEL MONTE Y LA VIBORA

SE ALQUILA LA CASA MILAGROS 95, Víbora, entre Luz Caballero y Saco. Informan teléfono M17071.

SE ALQUILA SANTA CATALINA 44 entre San Anastasio y San Lázaro, Víbora, portal, sala, recibidor, 3 cuartos, otro criados, comedor fondo, dobles S. S. moderna, cielos rasos, patio y traspatio, 3$0.00. Teléfono F-2948 Paseo 261, altos.

ALQUILO CASA ESPACIOSA, JARdín, portal, sala, comedor, gran baño, nueve habitaciones, garage. Estrada Palma 95, Víbora. Informes en la misma.

SE ALQUILAN ALTOS EN ESTRAda Palma No. 37, esquina Felipe Poey, Víbora.

HERMOSO SEGUNDO PISO, EN Diez de Octubre 456, cuatro habitaciones, sala, comedor, baño intercalado y de criados. Ultimo precio: 28 pesos y dos meses en fondo. Informes: U-2373.

ALQUILO ALTOS MODERNOS, MANgos No. 98, entre Reyes y Benavides, sala, dos cuartos, baño completo, comedor y cocina, precio $18.00. F-4551

ALQUILO LOMA DEL MAZO, VISTA Alegre 66, pegado Colegio Maristas casa moderna, brisa, cómoda cuatro habitaciones y demás, llaves bodega, informa Cuevas, Bernaza 39, F-5993

ALQUILO PRIMER PISO, SAN BEnigno y Zapote, frente al parque Santos Suárez, 3 habitaciones, sala, saleta, comedor, cuarto y servicio de criados. Llaves: botica. Informes: Telf. M-4280.

CASA CON SEIS AMPLIAS HABITAciones, sala, comedor servicios de criados, hall, garage y traspatio grandísimo con frutales. Gertrudis 51.

JESUS DEL MONTE 137, SEGUNDO piso. Se alquilan estos frescos altos, compuestos de sala, saleta, comedor al fondo, 3 cuartos, baño intercalado, cuarto y servicio de criados. La llave en el 137-A., segundo piso. Informes: Telf. A-8903.

SE ALQUILA CASA MODERNA, DE altos, en Calzada de Diez de Octubre y Santa Beatriz, compuesta de sala, comedor, dos habitaciones, baño intercalado de colores, cocina y patio. Ultimo precio: $22.00. Para informes: Telf. A-8308.

ALQUILO CASA ESPACIOSA, JARdín, portal, sala, comedor, gran baño, nueve habitaciones, garage. Estrada Palma 95, Víbora. Informes en la misma.

EN $60.00, CORREA Y SAN INDAlecio, portal, sala, recibidor, comedor, cuatro habitaciones, baño, pantry, amplia cocina, habitaciones para criados, garage y jardín. La llave en la misma. Informes: A-6087.

VIBORA SE ALQUILA LA CASA San Francisco No. 70 entre San Lázaro y San Anastasio, con sala, saleta, 3 habitaciones, comedor, baño con agua caliente y fría. Cuarto y servicio de criados. Patio y traspatio. Puede verse e informes de 2 a 4 de la tarde.

SALA, 2 HABITACIONES, BAÑO INeercalado, comedor, cocina, patio, portal, $18 mensuales, 2 meses fondo. Serafines 87 esquina Vega 2 cuadras Agua Dulce.

VIBORA JUNTO LA CALZADA ALquilo modernos altos, sala, saleta, tres cuartos, servicio cocina, terraza, agua abundante. Informan I-3425

SE ALQUILA LA CASA FIGUEROA 19½ entre Santa Catalina y Milagros, Reparto Mendoza, con tres cuartos y demás servicios. Informan en el No. 21

92 SANTOS SUAREZ Y MENDOZA

SANTO SUAREZ: ALQUILO CASA con portal, sala, tres habitaciones, baño intercalado, comedor, cocina, calentador y patio. Llame en los altos. Informa Teléfono U-1674.

DUREGE 16 ENTRE ZAPOTES Y San Bernardino, próximo tranvías Santos Suárez, sala, vestíbulo, saleta, comedor, baño intercalado, galería, 4 cuartos, garage. Llaves al lado. Informa Ruz, M-2943.

SANTA EMILIA Y DOLORES. ALquilo casita moderna segundo piso con baño completo a familia sin niños llave 1er piso izquierda.

93 LUYANO

CONCHA Y EMNA: ALQUILO ALtos, esquina: sala, comedor, 3 cuartos, baño intercalado, cocina y terraza, muy fresca. Abundante agua. Precio: $22.00. Llaves, bodega. Dueño: Aramburo número 2, segundo piso, esquina a Animas.

CASITA EN 12 PESOS, CON SALA, cuarto, luz, puerta y ventana a la calle, patio y todo independiente, muy fresca. Herrera 51, esquina a Reforma. Llave en los altos.

SANTA IRENE, PROXIMO A DESocuparse, se alquilan los bajos de moderna construcción, con portal, tres cuartos, baño intercalado, sala, comedor y patio. Puede verse a todas horas. Informes: Prado 119-B., camisería. Telf. A-8762.

LUYANO. MANUEL PRUNA Y LUyanó, altos al lado del café, casa compuesta de sala, recibidor, 3 cuartos, baño intercalado, comedor, agua caliente. Precio: $30. Informan teléfono X-1130.

ALQUILO PRECIOSA CASITA NUEva con sala, comedor, un cuarto, baño completo, cocina y patiecito. Compromiso 5½ entre Rosa Enríquez y Blanquizal, Luyanó.

SE ALQUILA 1 CASA EN ARANGO 193 moderno, al lado de la bodega de Fomento, de portal, sala, comedor, 2 cuartos, baño completo y todo lo demás. Precio módico.

VILLANUEVA 16 ENTRE ENNA Y Arango, una cuadra del tranvía, 2 rutas por el frente. Altos, sala, saleta, 3 cuartos, baño completo, cocina, hall, y balcón.

94 LAWTON-BATISTA

DOLORES 333, ALQUILO ENTRE 16 y 17: portal, sala, comedor, 3 cuartos, baño, patio y traspatio: $25.00 y dos meses en fondo. Llave, en el 335. Dueño, en Villegas 78. ferretería. Telf. X-1898.

ALQUILO: PASAJE D. NUMERO 91, entre Tres y Cuatro, reparto Buenavista: sala, dos habitaciones, baño intercalado, comedor, cocina, patio y traspatio. Verse a todas horas Erviti: M-6917.

98 ALQUILERES VARIOS

SE ALQUILA

Para persona de gusto quinta de recreo, 50.000 metros de terreno, buena casa jardines, etc., 20 minutos de la Habana módico alquiler. Informan: U-5584.

LOCAL AMPLIO, PROPIO PARA gran colegio. Solícitase barrio Cayo Hueso. Dirigirse: Dr. Caballero, San Rafael 139, altos, Inquilino estable, paga puntual.

SE SOLICITAN

99 SOLICITUD DE ALQUILERES

SE DESEA ALQUILAR UNA CASA, de cuatro cuartos, con garage, lejos de los tranvías, en las Alturas, Se cambia por ésta: FO-1817.

SE SOLICITAN

99 SOLICITUD DE ALQUILERES

SOLICITAMOS NAVE DE 400 A 500 metros, con chucho de ferrocarril. Informes: Telf. FO-7750.

EN CASA PARTICULAR DEL VEdado, que reúna mucho confort, desea pensión matrimonio español. Escribir J. A., Anuncios Clasificados de este DIARIO.

PARA COLEGIO, EN EL BARRIO de Cayo Hueso, cerca de Belascoaín se solicita alquilar casa amplia. Informes al Dr. Caballero. San Rafael 139, altos.

SEÑORA AMERICANA DESEA ALquilar una casita o departamento pequeño, o altos pequeño, en el Vedado. Prefiere de calle A. a calle Diez. Llame: F-4186.

NECESITO APARTAMENTO INdependiente y fresco, con dos habitaciones y baño completo, o casa pequeña, en "La Habana Vieja". Ofertas al Telf. M-7128.

SOLICITO DEPARTAMENTO DE una o dos habitaciones con baño privado y cocinita, para señora en la Habana. Precio módico. Escribir a A.B.C. Clasifidaos DIARIO DE LA MARINA.

100 PERSONAS DE IGNORADO PARADERO

EL SEÑOR MANUEL DIAZ SUAREZ, que reside en la calle Perú 1297, Buenos Aires, República Argentina, interesa saber el paradero de su hijo Manuel Díaz Rodríguez y de su hermano José Díaz Suárez, que vivían en el café «La Marina», en Casa Blanca, y Manrique esquina a Condesa, altos de la bodega, en esta ciudad, respectivamente, y solicita noticias de los mismos.

101 PERDIDAS

SE LE GRATIFICARA A LA PERsona que informe por el teléfono F-6300 el paradero de un perro Policía color negro que ne extravió el domingo 10 del presente mes.

PULSERA PERDIDA

Se gratificará bien al que devuelva una pulsera de platino y brillantes, perdida en la noche del primero de Enero, entre Sloppy Joe-s, el Restaurant Miami y el American Club. Manzana de Gómez No. 324, Habana.

102 AGENCIAS DE COLOCACIONES

AMERICAN EMPLOYMENT: «LA FAvorita»: M-3309, Cuba 60. Servimos cocineras, criadas, piñeras, criados, choferes, camareros, cocineros, servidumbre de ambos sexos, inglesa, asiáticos y españolas: M-1149.

"LA HABANERA" U-1880

Servimos con referencias, personal escogido. Criadas, Cocineras y toda clase de servidumbres de ambos sexos. Empleados para hoteles. Neptuno 255 esquina a Espada.

LA MATANCERA: A-7740

Servimos rápidamente: criadas, cocineras, choferes. Toda clase de servidumbre y empleados de ambos sexos con referencias. Sol número 111, entre Egido y Villegas.

CUBAN AMERICAN EMPLOYMENT. La casa más acreditada en el servicio de cocineros, criados, cocineras, criadas, manejadoras, choferes, camareros y oficinas, españoles, jamaiquinos y asiáticos. Consulado 142. Telf. M-1534.

103 CRIADAS Y CRIADOS

SE SOLICITA MUCHACHA PARA ayudar a la limpieza de la casa, en la calle 23 No. 533 esquina a 20. Vedado.

NECESITO UN DEPENDIENTE PAra Hotel, y un criado de mano para casa particular, sueldo: $25. También necesito un chauffeur con referencias, $25. Informan Compostela 58.

MATRIMONIO SOLO DESEA SEÑOra española mediana edad con referencias, para todos los quehaceres de la casa y dormir en la colocación. Sueldo: $12.00 teléfono I-6656.

PARA LOS QUEHACERES DE CASA pequeña se solicita muchacha blanca. Teniente Rey 26. Tercero No. 4.

SE SOLICITA UNA JOVEN, PARA los quehaceres de una casa chica. Que entienda de cocina, sea blanca, española o del país. Santa Clara número 24, altos, esquina a San Ignacio. Sra. de Díaz.

SE SOLICITA UNA MUCHACHA para limpiar por horas. Sueldo, 6 pesos. Teniente Rey 10, altos. De 12 y media a 1 y media.

SE SOLICITA UNA CRIADA, PARA todo el servicio de casa chica y poca familia. Calle I. número 204-B., altos, entre 21 y 23, Vedado.

104 COCINERAS Y COCINEROS

SE SOLICITA UNA JOVEN ESPAñola para cocinar y limpiar a un matrimonio. Referencias: Animas 133, altos.

NECESITO ESPAÑOLA DE MEDIAna edad cocinar y ayudar limpieza de matrimonio solo, excelente trato; debe dormir en la casa, pido referencias. San Lázaro 39, Víbora entre Santa Catalina y Milagros, hasta las 3 p.m.

114 AGENTES VENDEDORES

SOLICITANDOSE EN LA HABANA y todas las ciudades, pueblos y centrales de la Isla, Agentes experimentados en ventas a domicilio para la venta de las maravillosas Cafeteritas eléctricas y de alcohol «SOLAC». Unicas premiadas en varias Exposiciones por su perfección científica. Gran demanda. Venta fácil. Personas activas y bien relacionadas pueden ganar mucho. Pidan detalles y condiciones enviando informes comerciales, a Juan B. Cobo Martínez, Edificio Metropolitana, Departamentos 210-211. Habana.

NECESITAMOS EN TODOS LOS MUnicipios de importancia representantes de nuestros productos, que estén bien relacionados con médicos y farmacéuticos, Grandes utilidades. Diríjase señor Martínez, Apartado 2163, Habana.

¡ASOMBROSA OPORTUNIDAD! GAne dinero trabajando línea de 12 artículos vendibles, con buen margen. Venga a verlos, o escriba al edificio Gómez, departamento 8, bajos, Habana, y se convencerá.

NECESITAMOS

Varios hombres mayores de de edad, con referencias, que sepan las cuatro reglas, para emplearlos en compañía americana con cargos bien retribuidos. Preguntar por Mr. Frank, en Bernaza No. 3. altos de la Real Silk, el próximo lunes día 18, a las 3 p. m. No tratamos este asunto por correspondencia.

VENDEDORES EN TODOS LOS pueblos para chicles con juguetes regala muestras al recibo 5 sellos rojos. Roberto Fernández, H. Apartado 2437 Mercaderes 2, Habana.

NUEVO SISTEMA SEÑORA Y SEñorita, quiere usted vender artículo de primera necesidad? Puede ganar un peso diario. Tenerife 33, entre Figuras y Antón Recio, bajos. Marianao.

SOLICITAMOS VIAJANTE ARTICUlo para automóviles para las provincias de Santa Clara y Matanzas, que esté trabajando otra línea compatible con la nuestra. Escribir DIARIO DE LA MARINA F. O. Anuncios Clasificados.

SE SOLICITAN

114 AGENTES VENDEDORES

SOLICITAMOS MUCHACHAS ACTIvas para vender a domicilio producto acreditado, único, de fácil venta. Acosta 75, antiguo. Habana. de 8 a 11 a.m.

SE SOLICITAN AGENTES RELACIOnados en el comercio, en esta ciudad y en el interior. Consultoría Central, Manzana de Gómez 251. Telf. M-7499.

SEÑORAS, SEÑORITAS, HOMBRES, se solicitan para la venta de productos desinfectantes legías, pulimentos, insecticidas, ácidos, etc. etc. Buenas comisiones, artículos ya conocidos en plaza. Alejandro Ramírez 23. Teléfono A-7463.

115 OFICINISTAS

SE SOLICITA JOVEN MECANOGRAfo que sepa bien inglés para trabajar solamente por las mañanas. Departamento 609 O-Reilly 49 Jr. de 11 a 12.

NECESITO UNA MECANOGRAFA para oficina, sueldo: $25. También necesito una dependiente para una tienda, ésta debe saber inglés, $30. Informan Compostela 58 Agencia La Palma.

116 SOCIOS

SOCIO CON PEQUEÑO CAPITAL, para negocio en marcha, se solicita en Príncipe 31, Espada y Hospital. Domingo de 8 a 2 p.m. Días hábiles de 12 a 2 p.m.

117 SOLICITUDES VARIAS

BORDADORA, SE SOLICITA EN Chapiro y Cía., Guanabacoa. Debe saber bordar a máquina Cornell. Hora de 8 p.m. a 5 p.m.

SE OFRECEN

118 CRIADAS Y CRIADOS

AN ENGLISH SPEAKING WOMAN of midelle age wishes employment to cook or clean a small house name mirle fono FO-1163.

SE OFRECE ESPAÑOLA DE MEdiana edad para habitación acostumbrada a servicio fino, tiene recomendaciones, también una cocinera para poca familia teléfono M-9436.

SE DESEA COLOCAR UNA MUCHAcha joven, Blanca para criada o manejadora, sabe algo de cocina, tiene referencias. Informan F-2008.

SE DESEA COLOCAR UNA ESPAñola de criada y entiende de cocina. Tiene referencias, teléfono M-4632 Informan San Nicolás 38, No sale de al Habana.

DESEA COLOCARSE CRIADO DE mano español experimentado en todo esmerado servicio, y con referencias de buenas casas. Voy a cualquier punto. Teléfono M-1959.

SE OFRECE UNA CRIADA INGLEsa, para cuartos, comedor o para manejadora. También para lavar. Duerme en la colocación. Informan: Cuba 60: M-3309.

SE OFRECE UNA COCINERA ESPAñola, de mediana edad, para criada, ayuda a la limpieza y sabe hacer dulces. Va a cualquier parte. Informan: Cuba 60: M-3309.

SE OFRECE UNA CRIADA BLANca, para cuartos o comedor. También para manejadora. Sale a los repartos y duerme en la colocación. Informan: Cuba 60: M-3309.

SE DESEA COLOCAR MUY BUEN criado de manos, joven, español, muy trabajador y humilde en todo, en su mayor cumplimiento. Sabe cumplir bien con su obligación. Tiene muy buenas recomendaciones de donde ha trabajado. Sirve muy bien la mesa a la rusa. Ha estado con muy buenas familias. Es muy práctico en todo, en su esmerado servicio. Informes: Teléfono A-9358.

SE DESEA COLOCAR UN JOVEN DE color, que habla inglés y español, para ser criado de manos o sirviente. Tiene referencias, y muy práctico de servir. Llame Alejandro. I-1570.

119 COCINERAS Y COCINEROS

SE OFRECE COCINERO ESPAÑOL, para casa particular o de comercio cocina a la española criolla y francesa, repostería, es hombre solo y sale al campo, tiene referencias. Teléfono A-0347 Aguila No. 75

SEÑORA ESPAÑOLA DESEA COLOcarse para cocinar, sabe bien su obligación. Informan teléfono M-9436

UN BUEN COCINERO REPOSTEro joven chino, cocina criolla, española y francesa muy limpio, sabe cumplir su obligación. Tiene buenas recomendaciones. Informan Manrique 102. Teléfono: U-7902. Preguntar por Roque. Desea colocarse casa particular.

DESEA COLOCARSE COCINERA blanca, de edad, duerme en la colación también para acompañar señorita sola. Informan A-9377.

JOVEN CHINO COCINERO REPOStero tiene buenas referencias, sabe cocinar bien y cumplir su obligación, lleva tiempo en el país. Informan Dragones y Rayo, bodega. Telf. M-4850.

SE OFRECE COCINERA REPOSTEra inglesa con referencias de casas conocidas. Duerme fuera. Informes; teléfono M-3339.

DESEA COLOCARSE UNA JOVEN, de color, para cocinera; entiende de repostería, Teléfono U-7022; o limpiar en horas de la mañana.

SE OFRECE UNA MUCHACHA, PAra cocinar o limpiar. Sabe lavar y entiende de repostería. También se coloca de manejadora. Telf. F-3459.

COCINERO JOVEN CON REFERENcias, hace toda clase de dulces, es muy limpio y formal, pocas pretensiones prefiere casa particular. Informan F-3262 bodega.

125 CHOFERES

CHOFFER ESPAÑOL DE MEDIANA edad con recomendaciones de casas donde trabajó, se ofrece. Teléfono F-2617.

SE DESEA COLOCAR UN BUEN choffer español, experto en toda clase de máquinas y mecánica, sin pretensiones y con esmeradas referencias de buenas casas. Teléfono: F-6066.

SE OFRECE CHAUFFEUR MECAnico conocedor de máquinas europeas y americanas que ha manejado con buenas referencias donde ha trabajado. Informan teléfono U-5008.

DESEA COLOCARSE UN BUEN chauffeur experto en toda clase de máquinas, y mecánica, sin pretensiones, y con esmeradas referencias de buenas casas. Telf. M-1959.

126 JARDINEROS

UN SUBDITO JAPONES DESEA COlocarse experto jardinero. Le injertamos toda clase de frutales. A-9814 Sociedad Japonesa.

129 OFICINISTAS

TENEDOR DE LIBROS Y CONTAdor, con larga experiencia, nativo de Cuba, solicita empleo en casa seria y permanente. Puede ofrecer referencias de las casas en que ha trabajado. Pueden llamar: Telf. A-9605, de 8 a 12 a. m.

DESEAN COLOCARSE DOS JOVEnes cubanos, taquígrafos y mecanógrafos. Aritmética mercantil. Uno habla bastante inglés. Conocen el comercio y tienen garantía. Gómez, Malecón 1 esquina a Prado A-9286.

131 OFERTAS VARIAS

SE DESEA COLOCAR UNA SEÑOra americana, para ama de llaves, o para cuidar dos niños, en casa de viudo. No importa que sea en el campo. Tiene referencias. Informes Cuba 99.

ANTES QUE CEDER A LAS EXIGENCIAS COMUNISTAS, EL GOBIERNO CHINO DE NANKIN DA POR TERMINADA LA TREGUA Y ORDENA LA EXPEDICION PUNITIVA

CRUELDAD Y VILEZA

..(Del «Heraldo de Aragón»)

Episodio absolutamente verídico.

Aquel hombre se irguió, y dijo:
—¡Cómo! ¿Ellos acusan? ¿Ellos? Escuchad.

Y tras un momento de pausa, narró:

—Huí del pueblo porque no podía soportar aquel horror. Entonces ningún daño personal me amenazaba. Pero huí. En la costa catalana me lancé al agua, protegido por un neumático que encontré abandonado en la carretera. Iba desnudo y sin conservar otra cosa que un puñado de billetes salvados del saqueo. En el barco donde me izaron me cubrieron con un capote de marinero y luego me dieron ropa y descanso. ¡Estaba salvado!

El barco iba lleno de fugitivos. Cada uno un drama. Y, naturalmente, una historia. Muchas mujeres jóvenes, bonitas. Muchas mujeres envejecidas. Muchas niños con cara de espanto todavía. En todas las historias había baches, misterios, zonas sombrías donde era inútil pretender asomarse. Las muchachas reían tristemente. Los chiquillos, reanimados por el sol y la brisa marinera, acabaron por reir y jugar, olvidados de todo y de todos. Risas y juegos que eran allí, en aquel purgatorio de los rescatados para la vida y sobre el recuerdo de los sufrimientos pasados, un consuelo.

Con el pobre dinero que logré salvar pude remediar alguna imperiosa necesidad entre aquellas gentes. Gentes que habían sido ricas y eran ahora miserables. Así, aquella jovencita de manos aristocráticas que había quedado sin familia y sin amparo. Con el día y la noche y su triste historia—la que fuese—por todo caudal. En Génova le proporcioné acomodo y ropa modesta. ¿Qué habrá sido de ella?

Esa pobre mujer—niña de dieciseis años—había perdido el resorte de la espontaneidad. Como todos lo habíamos perdido en las interminables jornadas de disimulo. Quería pagarme con sonrisas de gratitud o con palabras de reconocimiento. Pero no encontraba sino la sombra terrible, el bache negro de su desgracia personal.

—No tengo con qué pagarle, señor —me dijo—. Ni yo misma valgo para pagar todo esto que ha hecho por mí, sin conocerme. Soy un despojo mancillado; no podría sino mancharle.

¿Qué palabra de consuelo encontrar para ella? No encontré la palabra sencilla y justa que aliviase su herida sin enconarla. No brotó de mis labios sino un balbuceo

—No se esfuerce usted—me atajó—. Mi desgracia es la de muchas niñas como yo, y cuando usted pueda volver a su tierra se dará cuenta de todo eso. Además, usted lo verá, porque estamos selladas, atrozmente selladas, por la indignidad, y esto, que es peor que el martirio y la muerte, se verá durante muchos años y descarta hasta la posibilidad del olvido. Los rojos han sido más viles que crueles. Vea usted.

Con un dedo levantó su peinado y apareció en su frente, marcado a fuego, el innoble emblema—hoz y martillo—del soviet.

—Como yo hay muchas en su tierra, señor. Se nos ha negado el consuelo de morir después de la afrenta imborrable. Hay algo peor que el martirio bárbaro que mata y santifica...

Aquel hombre calló un momento. Luego volvió a erguirse:

—¿Y «ellos» acusan? ¿Ellos? El plomo es poco para selar su boca, embustera y cínica. Hay tantas historias que contar de ellos, de su salvajismo, de su infamia... Hay tantas que no se contarán nunca en todo su horror, porque son demasiado viles, demasiado inmundas para que sus víctimas se atrevan a contarlas...

Pero las sabemos. Y de algo servirá el saberlas el día de la justicia...

LAYO.

QUEMAN EL REFORMATORIO

GELPH, Ontario, enero 18 (AP).—La policía y la guardia nacional persiguen a 35 reclusos del Reformatorio local, que incendiaron el establecimiento, huyendo todos los que estaban alojados allí; hubo tres heridos y pérdidas por valor de $200.000. Los jóvenes presos protestaban de la calidad de la comida y de que no les entregasen los paquetes de Pascuas.

INUNDACIONES EN E. U.

CHICAGO, enero 18 (AP).—El río Ohio ha engrosado su caudal, desbordándose en Cincinnati; se cree que mañana el nivel será de 29 pies con lo cual muchas poblaciones, principalmente Pittsburgh, se verán en situación apretada.

También otros tributarios del Mississippi amenazan con salirse de cauce.

EL JAPON QUIERE TENER UNA GRAN FLOTA EN EL PACIFICO

Manuel Quezón, Presidente filipino desmiente que el ejército que se adiestra sea para combatir al Japón

La ansiedad del alto mando nipón en cuanto a la competencia de armamentos navales se ha recrudecido con el anuncio de que la Unión Soviética aspira a ser una gran potencia marítima

TOKIO, enero 18. (AP.)—El Japón está muy preocupado por el alto costo de la competencia naval en el mundo, pero al mismo tiempo resuelto a mantener una flota capaz de habérselas con cualquier otra potencia del Pacífico o todas juntas.

A pesar de la insistencia del alto mando en que su política es independiente y tiene por objeto construir una armada que se adapte a las necesidades peculiares del Japón, se cree que sus esfuerzos están siendo dictados en gran medida por los acuerdos que están adoptando los demás países, especialmente los Estados Unidos.

Estos programas extranjeros, que representan una considerable expansión en todos los mares, están siendo seguidos con el mayor interés por Tokío.

Los japoneses están preocupados por el alto costo del mantenimiento de la competencia naval. Con los últimos créditos concedidos a la armada, los mayores de su historia, el Japón está llegando ya al límite de sus recursos para la construcción de la flota.

En la base naval del Sasebo el Japón puso hoy la quilla de un buque madre que será al mismo tiempo barco para reparaciones. Será, según se dice, un verdadero arsenal flotante de 10,000 toneladas.

La ansiedad del alto mando naval ha aumentado con el anuncio hecho por Moscú de que la Unión Soviética está resuelta a ser una gran potencia naval.

El periódico «Nichi Nichi» dice que un oficial de la armada que no cita por su nombre le hizo las siguientes declaraciones:

«El Japón se opone positivamente a todo plan de limitación cualitiva análogo al tratado de las tres potencias de 1936.

«Aunque creemos que el nuevo tratado de Londres será ratificado, tememos que quedará convertido en un pedazo de papel, puesto que la aceptación de Italia es uno de las condiciones impuestas por el Japón para dar su consentimiento, y además el Japón no estudiará ninguna limitación cualitativa sin la consiguiente limitación cuantitativa.

«Tal como están hoy las cosas existen pocas probabilidades de que el Japón se una al pacto.

Quezón desmiente que el ejército filipino tenga empleo contra el Japón

MANILA, enero 18. (UP)—Hablando en esta capital a 1,500 cadetes del ejército y a un gran número de reclutas, el Presidente del Estado Libre de las Filipinas, Manuel Quezón, expuso que la nación confía en que sus propios recursos serán suficientes para conservar la integridad del Archipiélago y su independencia, «a despecho de los que contra tal propósito conspiran en nuestro propio país y los Estados Unidos».

Quezon se manifestó indignado por la acción de ciertos elementos pacifistas de las mismas Filipinas que interpretan torcidamente los objetivos mismos del ejército insular, sosteniendo que el general Mac Arthur no se encuentra aquí para «vigilar al Japón», sino para organizar un contingente perfectamente adiestrado que defienda la integridad territorial de las islas. Dijo que el ejército actual se compone solamente de 7,048 hombres con 439 oficiales, además de los 10,000 guardias rurales.

Terminó diciendo que es contrario radicalmente al servicio militar obligatorio en las islas, y que el sistema que aquí se sigue para la instrucción militar es el de Suiza, país que no puede ser calificado de militarista en forma alguna.

PASO LA NOCHE INTRANQUILO

VATICANO, enero 18 (AP).—El Santo Padre pasó la noche intranquilo; la humedad del tiempo ha empeorado la neuralgia que sufre.

LA NOTA CONTRADICTORIA

VATICANO, enero 18 (UP).—Manifiesta un funcionario del séquito papal que S. S. pasó bien la noche, con ligero dolor en la pierna derecha; en general, son satisfactorias sus condiciones. El doctor Milani halla mejor el funcionamiento del corazón. Pío XI concedió audiencia a los cardenales Pacelli y Laurenti, con los cuales trató cuestiones relativas a la organización de la Iglesia.

REGRESO EL EMBAJADOR

BERLIN, Enero 18. (Havas).— Se tiene entendido que los obispos alemanes, después del concilio que celebraron en Roma, emitirán una pastoral en la cual secundarán al régimen nazi en la lucha anticomunista.

Se sabe que también ha regresado el embajador von Hassel, trayendo el informe de la conferencia entre Goering y el Duce.

Los directores de la General Motors, de los gremios obre ros y del Gobierno, en el despacho del gobernador Frank Murphy, en Lansing, Michigan, después de anunciarse que habían acordado negociar el arreglo de la huelga en las fábricas de automóviles. De izquierda a derecha: Joh n E. O. Connor, Conciliador federal del Trabajo; William S. Knudsen, Vicepresidente de la General Motors; Gob ernador Murphy, James F. Dewey, Conciliador obrero, y Homer Martin, Presidente de la AWUA.

Italia, la Gran Bretaña y Francia declaran que no pueden reducir sus armamentos aunque para ello se les rebaje la deuda de guerra con los Estados Unidos

Mrs. Emily Paternoster, de 23 años de edad, madre de tres niños, que ingresó en un hospital de Chicago porque bostezaba a razón de tres veces por minuto y no podía dejar de hacerlo.

El Ministro de la Guerra inglés, que cada día halla mayor dificultad para el alistamiento de reclutas, dice que si hubiese guerra el servicio obligatorio sería implantado

LONDRES, enero 18. (AP.)—Las tres grandes naciones deudoras de los Estados Unidos—Gran Bretaña, Italia y Francia—manifestaron hoy por medio de sus representantes oficiales que la reducción de los armamentos es imposible aún en el caso de que los Estados Unidos reduzcan las deudas que tienen contraídas esos países con el gobierno de Washington.

Informaron claramente que no ven ninguna relación entre sus deudas a los Estados Unidos y sus programas de ampliación de los armamentos. Tampoco consideran probable la reducción de éstos.

La Gran Bretaña aduce que ha reducido sus fuerzas a un límite peligroso y que sus actuales esfuerzos para aumentar la Armada y la aviación son absolutamente necesarios para imponer la paz.

Francia anuncia que reduciría sus armamentos en el caso de que lo hiciera Alemania.

Italia cree que la situación en Europa es tan complicada que a pesar de sus deseos de reducir los armamentos y de su convencimiento de que están arruinando los presupuestos de la mayor parte de las naciones no es posible esperar ninguna reducción de los preparativos de guerra.

Un representante italiano dijo:

«Los Estados Unidos podrían hacer mucho para persuadir a Europa a que reduzca los armamentos, no tanto rebajando las deudas como comprendiendo mejor nuestras dificultades».

No se pretende establecer el sistema militar obligatorio en la Gran Bretaña, en tiempo de paz

LONDRES, enero 18. (The N. Y. Herald Tribune.) (Por Joseph Discoll).—El Ministro de la Guerra, Alfred Duff Cooper, que cada vez halla más difícil la obtención de reclutas para el ejército, de acuerdo con los planes ingleses de expansión militar, vaticinó hoy que de verse Inglaterra envuelta en otro conflicto europeo, se introduciría el servicio militar obligatorio con más rapidez que en la guerra mundial. La conscripción no comenzó entonces hasta febrero 10 de 1916, o sea más de dieciocho meses después de haber comenzado las hostilidades.

Recientemente se ha rumorado en la prensa de Londres la posible renuncia de Duff Cooper debido al fracaso de la propaganda oficial para lograr reclutas. También manifestó la prensa que tal vez el gobierno de Baldwin se vería precisado a introducir sin más demora el servicio militar obligatorio para contrarrestar el poderío militar de Alemania y otros países en donde prevalece el servicio universal. Sin embargo, el ministro de la guerra indicó hoy que el gobierno aún estaba opuesto a la conscripción en tiempo de paz.

Dijo Duff Cooper hablando hoy en Wandsworth: «yo nunca he pensado en establecer la conscripción en tiempo de paz. Al mismo tiempo, si una vez más nos viésemos envueltos en las catástrofe de una guerra general, indudablemente se establecería como se hizo en la guerra pasada, la conscripción militar.

Sin embargo, todo se realizará con mucha más rapidez que en la anterior guerra. Los tanques y las mentes de los estadistas funcionarán con mayor rapidez. Podéis tener la seguridad de que la conscripción será establecida con mayor rapidez que la vez pasada».

Duff Cooper negó haber amenazado al país con la conscripción, como alternativa al servicio voluntario.

«Lo que sí dije yo—explicó Cooper—fué que si el reclutamiento para el ejército regular no mejora, el sistema se vendrá abajo. Yo creo que ha de mejorar.

Nunca sugerí la conscripción para el ejército regular, ya que por sí misma, la conscripción no resolvería el problema. No deseamos establecer un gran ejército de hombres experimentados para la defensa de la nación. Preferimos un pequeño ejército especializado, muy preparado para la defensa del imperio, y eso jamás lo podrá dar la conscripción.

Ningú país, que yo sepa, tiene un sistema de conscripción para el servicio militar en el exterior. Eso sería más de lo que el más paciente de los ciudadanos, del más autoritario y totalitario de los países estaría dispuesto a soportar y tolerar».

UN OJO INUTIL PARA CURAR DOS OJOS ENFERMOS

Los cirujanos de Memphis extrajeron el ojo izquierdo canceroso de esta anciana de la raza blanca y utilizaron la córnea, que se hallaba sana, para intentar la curación de las cataratas de dos negras.

TOMARON A MARBELLA

AVILA, enero 18. (UP.)—Oficialmente se comunica que los nacionalistas ocuparon el puerto de Marbella, famosa playa situada entre Estepona y Málaga, por donde tienen salida las minas de hierro andaluzas y las famosas destilerías de Ojen; ahora no quedan sino cinco poblaciones de poca monta de aquí a Málaga. Los marxistas no tienen más defensa ahora que la que ofrece la Sierra Bermeja; también tomaron las tropas del general Queipo de Llano la famosa serranía de Ronda, con lo cual las fuerzas de Málaga quedan comprimidas entre Marbella y la montaña. Se cree que, en estas condiciones, será ya posible sitiar a Málaga, rindiéndose los milicianos con sus pertrechos.

Durante un banquete que se efectuó en Manhattan se cometió el asesinato misterioso de uno de los asistentes

El crimen se realizó en presencia de los setecientos invitados al banquete, que se efectuaba en el Teatro de la Opera. Se cree que uno de los detenidos sea el autor

NUEVA YORK, enero 18. (AP.) Los detectives de Nueva York se encuentran ante un crimen misterioso y sensacional. La muerte a puñaladas de un individuo, en presencia de 700 invitados a un banquete que se celebró en el viejto teatro de la Opera de Manhattan.

Tres individuos que huyeron del lugar de la escena fueron detenidos esta noche. Uno de ellos probablemente es el que dió las puñaladas que interesaron el corazón de Frank Cicero, de 33 años de edad, causándole la muerte, mientras volaban por el aire botellas y platos durante la breve, pero terrible lucha que se desarrolló alrededor de la mesa de la víctima.

Hasta la madrugada, o sea seis horas después del crimen, no se permitió a los invitados abandonar el salón-comedor. Se obligó a todos a que ocupasen sus asientos en el salón de baile del sexto piso y después se les autorizó a que lo fueran abandonando de dos en dos o de tres en tres, previo el interrogatorio de los detectives.

El banquete se celebraba en honor de Barney Shapiro, director de ladies Apparel Carrires Association y presidente de la Garment Truckmens Benevolent Association de Nueva Jersey.

Un público alborotador, entre el cual se hallaba Cicero, se negó a hacer silencio mientras la persona encargada del brindis daba golpes sobre la mesa para imponer orden. Hombres y mujeres abandonaron las mesas cuando las botellas comenzaron a saltar por el aire. El director de la orquesta comenzó a ejecutar un número de baile, mientras la Policía especial y los camareros trataban de restaurar el orden. En forma que no han podido saber los asistentes, Cicero, que se había caído debajo de la mesa, fué sacado precipitamente y conducido por una escalera de incendio hasta el lobby del teatro en el piso bajo.

Mientras esto sucedía el del brindis presentó a Grover Whalen, presidente de la Feria Mundial de New York de 1939. Este, que ignoraba lo que había sucedido a Cicero, pronunció un larguísimo discurso haciendo consideraciones sobre la NRA.

Llegaron los detectives, se cerraron todas las puertas y dijeron al encargado del drumm que diera un toque de atención. Después comenzó el interrogatorio para conocer cómo había ocurrido el crimen y sus causas.

Durante el interrogatorio se supo que seis personas, de ellas dos hombres, se habían escapado al bloqueo de la Policía. Tres fueron halladas más tarde en sus casas. A las 5:45 de la mañana, seis horas después del escándalo, diez personas permanecían en el salón de baile y fueron trasladadas a la estación de Policía. Tres de ellas habían estado comiendo en la mesa de Cicero.

REDUCEN LA FLOTILLA

KIEL, enero 18. (AP.)—Hoy regresó a esta base el crucero alemán «Koenigsberg», con lo cual la flota alemana en aguas españolas queda reducida a tres unidades importantes, «Conde Von Spee», «Karlsrube» y «Koeln»

BOLSA DE VALORES

BERLIN, enero 18. (The N. Y. Herald Tribune)—El tono de la Bolsa hoy fué flojo y las negociaciones limitadas. Sin embargo, las pérdilas no excedieron de un punto. Las emisiones de minas y acero se mostraron muy tranquilas, declinando francionamente. Los precios también declinaron en los productos químicos. Las eléctricas se mostraron relativamente más resistentes. La sesión cerró apática y con tendencia bajista.

LONDRES, enero 18. (The N. Y. Herald Tribune). El mercado comentó hoy bajo los mejores auspicios, registrándose en un número de emisiones populares ganancias moderradas. Este fué el resultado de la mayor confianza que prevalece aquí en cuanto a la situación política europea. La única excepción fué los niveles bajos que alcanzaron los valores del gobierno inglés.

PARIS, enero 18. (The N. Y. Herald Tribune.)—El mercado abrió hoy con fuertes operaciones de compra sobre el mostrador. Luego surgió un período de titubeos seguido por uno de flojedad causando a la postre bajas en casi todos los valores. Las pérdidas, empero, fueron moderadas si se tienen en consideración las alzas registradas previamente.

Mussolini, (izquierda), llega con su comitiva a un campo cerca de Sabaudi, donde actualmente una compañía cinematográfica alemana filma una gran película que trata de la conquista de Cartago por los antiguos romanos. En esta ocasión el Duce se dió el gusto de dirigir el episodio de la Batalla de Zama.—(Foto Acme. Editors Press).

Pretendían los rebeldes incorporar las fuerzas rojas a las del ejército nacional y un frente anti-japonés

Una poderosa facción gubernamental se opone a cualquier componenda con los comunistas que se adueñaron de parte de la provincia de Shenssí, pues no fía en sus promesas

SHANGHAI, enero 18. (Por Víctor Keen, del New York Herald Tribune).—Las autoridades militares terminarán hoy, a media noche, la tregua establecida con los rebeldes de la provincia de Shensi, y ordenarán inmediatamente una expedición punitiva contra las fuerzas del general Yang Hu Cheng, según despachos recibidos hoy de Nankín.

Estos informes son contradictorios a las noticias previas de que los emisarios de Yang habían convenido con el generalísimo Chiang Kai Shek en mantener el «statu quo» hasta que fuera convocada la tercera sesión plenaria del Comité Central Ejecutivo en Nankín, en febrero 15.

Los despachos de esta noche dicen que el gobierno ha decidido terminar la tregua porque no podía aceptar las demandas formuladas por Yang, que equivalían a la suspensión de la campaña anticomunista del gobierno, la incorporación de las fuerzas rojas al ejército nacional chino, y la formación de un frente común contra el Japón.

Se dice que las tropas del mariscal Chang, que aún se halla bajo la custodia de Nankín, no están cooperando con Yang y se rendirán tan pronto como las tropas centrales invadan a Shenshi.

Wang Ching Wei, presidente del Consejo Político Central del Kuo-Ming-Tang, quien retornó recientemente desde Europa, marchó apresuradamente a Nankín para participar en la sesión del Kuo Ming Tang, hoy, durante la cual pronunció un discurso atacando la proposición de un frente común con los comunistas dándole énfasis a la necesidad de proseguir una dura campaña contra los rojos chinos.

También criticó la teoría de que la resistencia a la agresión extranjera es lo primero, siendo secundario la estabilización interior, declarando que el orden interior China era la vital y primordial cuestión. Dijo que dudaba de la sinceridad de los comunistas en su deseo de aliarse con las fuerzas del gobierno central para combatir la agresión extranjera.

El discurso de Wang representa el punto de vista de una poderosa facción que se opone a transacción alguna con los rojos para solucionar la disputa de la provincia de Shenshi. A menos que Chiang Kai Shek intervenga, la expedición punitiva contra la provincia de Shenshi es cosa ya inevitable.

Personalidad destacada del General Faupel

Es un experto en todos los problemas de las naciones en que se habla el español

SALAMANCA, enero 18. (SE.)—Con motivo de la llegada a Salamanca del general Faupel, nuevo encargado de Negocios de Alemania cerca del Gobierno Nacional español, creemos interesante para nuestros lectores dar a conocer algunos detalles biográficos de esta relevante personalidad que, por otra parte, merece atención, por ser persona que conoce muy a fondo la situación política y comercial, tanto de España como de los países americanos.

Desde la primavera del año 1934, tiene a su cargo la presidencia del Instituto Ibero Americano de Berlín, así como también, la de la Sociedad Germano-Española.

Al ser nombrado presidente del Instituto Ibero Americano, recibió grandes muestras de adhesión y afecto por parte de los representantes de los países hispano-americanos. En un festival dado en su honor por su acertado nombramiento tomaron la palabra el ministro plenipotenciario de Bolivia y el embajador de España, el cual manifestó su especial satisfacción por el hecho de que una persona tan inteligente como el general Faupel hubiese sido designado para estrechar las relaciones entre Alemania y los países de habla española.

El general Faupel ha estado en diversas ocasiones en España y conoce profundamente nuestra nación.

He aquí algunos detales de su admirable carrera:

A los dieciocho años entró en el ejército alemán como cadete y bien pronto se le presentó ocasión de visitar diversos países. Más tarde fué destinado, como oficial a China, donde se destacó de un modo extraordinario, haciendo un viaje a caballo a través de la Mongolia, hasta llegar al lago Baikal.

Intrépido y audaz explorador, visitó regiones inexploradas por los europeos.

Durante su permanencia en la Academia Militar de Berlín, amplió sus conocimientos de idiomas extranjeros, compaginando esos estudios con los cursados en la Universidad berlinesa.

Participó en las luchas contra los indígenas de Africa sud-occidental alemana.

Durante la guerra mundial tomó parte activa en ésta como oficial del Estado Mayor y como una de las personas de confianza del que más tarde fué presidente Hindenburg. Por sus méritos fué honrado con la más preciada de las condecoraciones «Pour le Merite».

También tomó parte activa en el aplastamiento de la revolución marxista de noviembre de 1918. El general Faupel, organizó un Cuerpo de voluntarios en Goerlitz, que participó en la lucha contra los revolucionarios espartaquistas en Dresde, Munich y región del Ruhr.

Asimismo participó en los combates que tuvieron lugar en la Alta Silesia.

En 1921 fué a la Argentina, donde era persona de confianza del presidente Uriburi, quien frecuentemente solicitó sus consejos, consiguiendo éxitos extraordinarios, a causa de la admirable organización del ejército argentino que fué llevado a cabo por él.

Después de organizar esta importante labor, se dirigió al Perú, donde también reorganizó el ejército nacional.

Hace unos años regresó a Alemania, donde por sus especiales conocimientos de todos los países de habla española, ha venido realizando, como experto, importantes trabajos.

SUBMARINOS DE MANIOBRAS

KIEL, Alemania, enero 18 (AP).—Dos submarinos de 750 toneladas, el U-28 y el U-35 salieron hoy de maniobras rumbo a las islas Azores.

La "Gral. Motors" pide la entrega de sus fábricas

Mientras no sean evacuadas por los obreros en huelga, no entrará en negociaciones

DETROIT, enero 18. (AP).—Las perspectivas de un arreglo inmediato de las huelgas que han paralizado las actividades de las fábricas de la General Motors Corporation, no son por el momento halagüeñas.

Los directores de los obreros, cuyas huelgas han dejado sin trabajo a 115,000 trabajadores de la General Motors, celebraron hoy, una conferencia de cinco minutos con los funcionarios de la Corporación.

«No hubo discusión alguna, dice un comunicado de la General Motors. «No puede haber negociaciones hasta que las fábricas no sean evacuadas».

La Unión dice que la General Motors «se negó a entrar en negociaciones».

Esta tarde el Gobernador Frank Murphy anunció que saldrá para Washington a fin de conferenciar sobre la situación de la huelga con los funcionarios federales. Confía en que el problema será solucionado.

COLONIZACION HEBREA

NUEVA YORK, Enero 18. (AP).—El doctor Howard Blake, comisionado por los judíos norteamericanos para estudiar las posibiliades de colonización hebrea en la República Dominicana, regresó trayendo cartas del presidente Trujillo, en que manifiesta su disposición a aceptar la proposición. Se cree que se podrán establecer en el país mil familias judías de Alemania, Polonia y Rumania.

FUEGO EN MELBOURNE

MELBOURNE, Australia, enero 18 (UP).—Se calcula que las pérdidas sufridas en un incendio ocurrido en esta ciudad que destruyó los refrigeradores de Victoria ascienden a 500 mil libras esterlinas; el vapor «Port Wellington» se incendió; otros tres que se hallaban atracados al muelle fueron retirados prontamente.

ACTUALIDAD INTERNACIONAL

UN avión desconocido arrojó varias bombas cerca de un buque de la armada francesa, en el Mediterráneo. El Gobierno de París se limitará a las protestas de estilo. Incidentes como éste se han registrado ya varias veces en el curso de la guerra civil española. Tanto a la Gran Bretaña como a Francia le han ocurrido casos como el presente, sin que ninguno de los dos Gobiernos, el de París y el de Londres hayan intentado emplear el caso para embrollar la situación. Sin embargo, el hecho se presta a la propaganda; se sacan enseñanzas del acontecimiento y se insistirá en la preparación de la opinión pública para otros similares. Si esas bombas hubiesen caído sobre el contratorpedero, la situación habría sido seguramente otra; ahora, esas bombas tienen un efecto de publicidad simplemente, próxime en los momentos en que Italia y Alemania se disponen a replicar a la nota británica sobre la cuestión de los voluntarios extranjeros en España, Francia y la Gran Bretaña saben positivamente que en las masas nacionales la política de la provocación es la menos conveniente.

La situación militar en el frente de Málaga se ofrece con todas las características de una operación colonial. Queipo de Llano intenta desarrollar una acción semejante a la de Franco sobre Badajoz, con una marcha fulminante sobre el puerto meridional. Acaso se sincronicen las operaciones acometidas desde Algeciras con otras que emprendan desde Antequera. La finalidad más evidente del asalto a Málaga, fuera de la que tiene de ocupar una base en el mar, es despejar por Jaén y Andújar el camino de Córdoba y facilitar el libre de presión a Granada. La campaña es puramente local; para apreciar a más largo plazo una operación contra la Mancha y principalmente sobre el camino de Albacete, hay que luchar mucho, mucho todavía. En lo internacional, sí es significativo lo que se busca; la Gran Bretaña tiene interés sumo en que no se establezca entre el Cabo San Vicente y Málaga nadie que le pueda ser hostil en un conflicto europeo. Málaga puede ser un Agadir español.

En el sector sur del frente ahora luz se está discutiendo, pues, en que un incidente de la guerra española, un aspecto del problema de la hegemonía del Mediterráneo se ponen en la balanza complicaciones y se trata de convencer a la Gran Bretaña que más conviene un entendimiento con Alemania e Italia que con Francia. Acaso también haya en juego intereses mercantiles, cuestiones de carácter económico apremiante; la presencia del «Panther» en Agadir respondió a su oportunidad a una jugada parecida, en que se buscaban fondos para continuar la construcción de la vía férrea de Bagdad. En las circunstancias presentes, hechos de ese linaje no son sino partes de un conjunto de condiciones anejas al «vivir peligroso», que no hacen ninguna gracia a París o Londres.

Del lado americano del Atlántico, por otra parte, se están desarrollando importantísimas pláticas entre los dirigentes financieros de los Estados Unidos, Francia y la Gran Bretaña; es muy significativo que en Washington se encuentren en estos momentos una personalidad francesa como M. Georges Bonnet, a quien se acaba de designar embajador; Sir Walter Runciman, Presidente de la Junta de Comercio, y Otto Niemeyer, consejero del «Banco de Inglaterra». No perdamos de vista que existe un concierto entre el dólar, el franco y la libra. ¿Se hará ahora extensivo a Alemania e Italia?

Niega el Presidente Quezón, de las Islas Filipinas, que el general Mac Arthur se encuentre apresurando el ejército insular para lanzarlo contra el Sol Naciente. La afirmación de que los Estados Unidos pretenden amenazar al Japón desde las Filipinas es absurda. Los preparativos bélicos del Gobierno del Archipiélago parecen responder más bien a cuestiones internas; la situación política interior de las Filipinas no muestra caracteres de ser muy adecuada a la conservación de la paz. El general Mac Arthur, veterano de las campañas de Luzón, conocedor de las tácticas de los guerrilleros de Katipunán, tal vez considera que los sakdalistas o «nacionalistas tagalos» ensayen emplearlas en una nueva insurrección. Filipinas, por la realización ineluctable de la Historia, parece estar próxima a vivir períodos turbulentos semejantes a los sufridos en la América española.—J. L. M.

Asegura el embajador americano en Nankín que todos los extranjeros de Sian Fu se preparan a marcharse

Manifestó, a su regreso de esa comarca que, a pesar de lo crítico de la situación no existe pánico y que los jefes de la provincia permitirán salir a todos sin molestarlos

SHANGHAI, enero 18. (The N. Y. Herald-Tribune).—(Por Víctor Keen)—Todos los extranjeros actualmente en Sian Fu se hallan salvos y sanos pero hasta ahora no han podido evacuar la ciudad, segun ha informado hoy el Consejero de la Embajada de U. S. A. en Nankín, Willys Peck, al llegar a esa ciudad procedente de Sian Fu.

Peck no pudo evacuar a extranjero alguno por haber ocupado todo el espacio disponible en el avión, los funcionarios chinos y sus familiares.

El diplomático americano dijo: «Logré ver a todos los forasteros en Sian Fu. Aunque esperan evacuar la ciudad, no reina entre ellos un estado de desesperación. Aparentemente, hay tranquilidad en Sian Fu. Me entrevisté con el general Yang Hu Cheng (quien ha asumido la presidencia de Shensi), ofreciéndome una comida anoche, pero a la cual él no asistió. Las autoridades de Sian Fu se mostraron muy afables y están de acuerdo en permitir la salida de los extranjeros de la ciudad, por avión».

Entre los pasajeros que regresaron a Nankín con el diplomático americano se encontraba el general Mi Chu Lin, del gobierno de Nankín, quien antiguamente estaba a cargo de la supresión del bandidaje en el Noroeste.

El general me dijo que las tropas del general Yang continuaban manteniendo su actitud recalcitrante. Insisten, segun el general Mi Chun Lin, en que el Gobierno Central suspenda su campaña contra las fuerzas comunistas y, evidentemente, abrigan el propósito de interponerse entre las fuerzas del Gobierno y «la resistencia contra la agresión japonesa» para justificar su alianza con los comunistas.

Las tropas de Yang, estacionadas en la vecindad de Sian Fu, incluyen ocho batallones de ingenieros, once regimientos de artillería, cuatro divisiones de caballería, tres regimientos de guardias especiales y un batallón de gendarmes. Las fuerzas del mariscal Chang, actualmente bajo la custodia del Gobierno, en Nankín, comprenden cinco divisiones distribuídas entre Sian Fu y la frontera oriental de Shenshi.

HUELGA DE MATARIFES

PARIS, enero 18 (UP).—Se han declarado en huelga 2.000 obreros de los mataderos de Vaugirard, Bolougne y Levallois, reclamando contratos colectivos y aumento de salarios.

Hoy el gobierno aprobó un serie de decretos instituyendo la semana de 40 horas para los ferroviarios.

RESTRINGIENDO LA INMIGRACION

EL CABO, enero 18. (UP).—El jefe de gobierno, Hertzog, hablando ante el Parlamento en relación con la ley de extranjería pidió que se restrinja la inmigración hebrea, por considerar que de la constante llegada de judíos al país se producirá una situación sangrienta.

LLEGO EL «CABO SILLERO»

SAINT NAZAIRE, Enero 18. (Havas).—Hoy llegó a este puerto el vapor «Cabo Sillero», procedente de Portsmouth, con carga para Barcelona, puerto al cual no pudo arribar. Los marinos partirán por tierra a Cataluña.

M.E.C.D. 2016

SUPLEMENTO DIARIO EN ROTOGRABADO

DIARIO DE LA MARINA

ACTUALIDAD NACIONAL E INTERNACIONAL

LA HABANA, MARTES, 19 DE ENERO DE 1937

LA HUELGA DE FLINT (Estado de Michigan), ha adquirido en los últimos días caracteres de extremada violencia, viéndose obligadas las autoridades a despachar varias unidades de infantería y caballería a la fábrica de la General Motors a fin de garantizar el orden. Estas fuerzas pertenecen a la Guardia Nacional —Regimiento 125 de Michigan—, y aquí se ve a varios soldados antes de trasladarse a la fábrica. EN LA OTRA FOTO: un empleado de la planta es detenido por un centinela, para identificarlo (Fotos Wide).

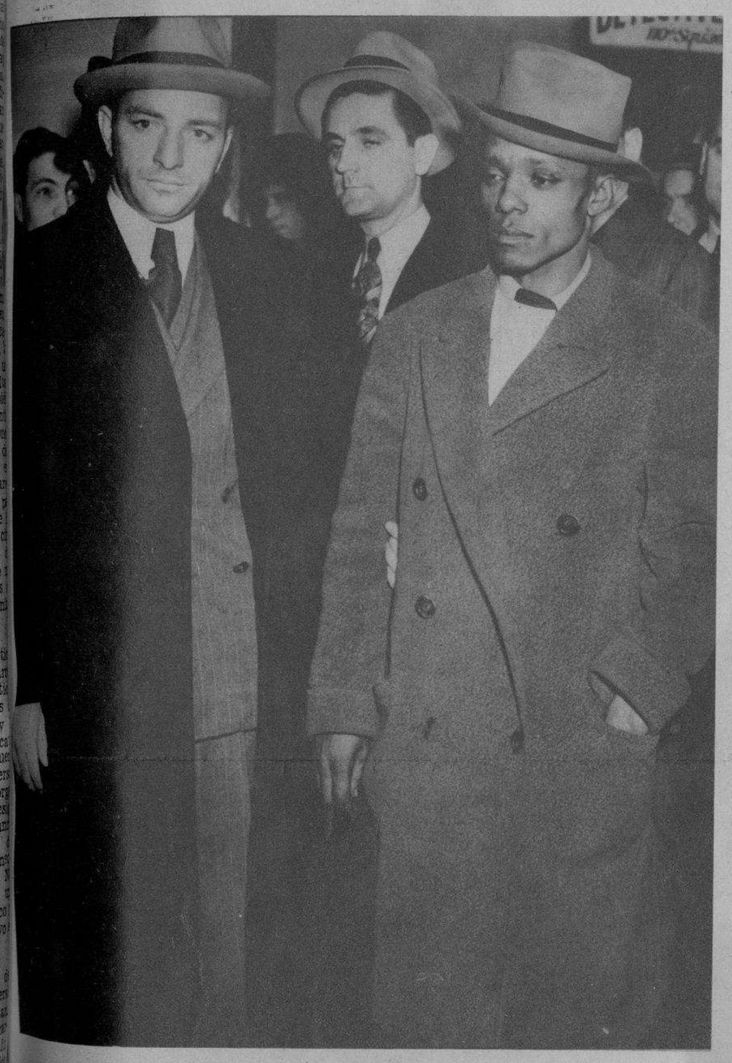

OTRO CRIMEN conmueve en estos momentos New York, cometido en la persona de una mujer: Mrs. Mary Case, que fué atacada a palos y estrangulada en el cuarto de baño de su casa, número 376 de Jackson Heights, en el barrio de Queens. El cadáver fué descubierto por su esposo. La policía señala el hecho de ser el tercer caso parecido durante 1936. En las otras fotos puede verse el baño y la detención de Major Green, en conexión con este suceso. Green aparece custodiado por los detectives, al penetrar en el Precinto 110, de New York, donde prestó su declaración (Fotos Wide).

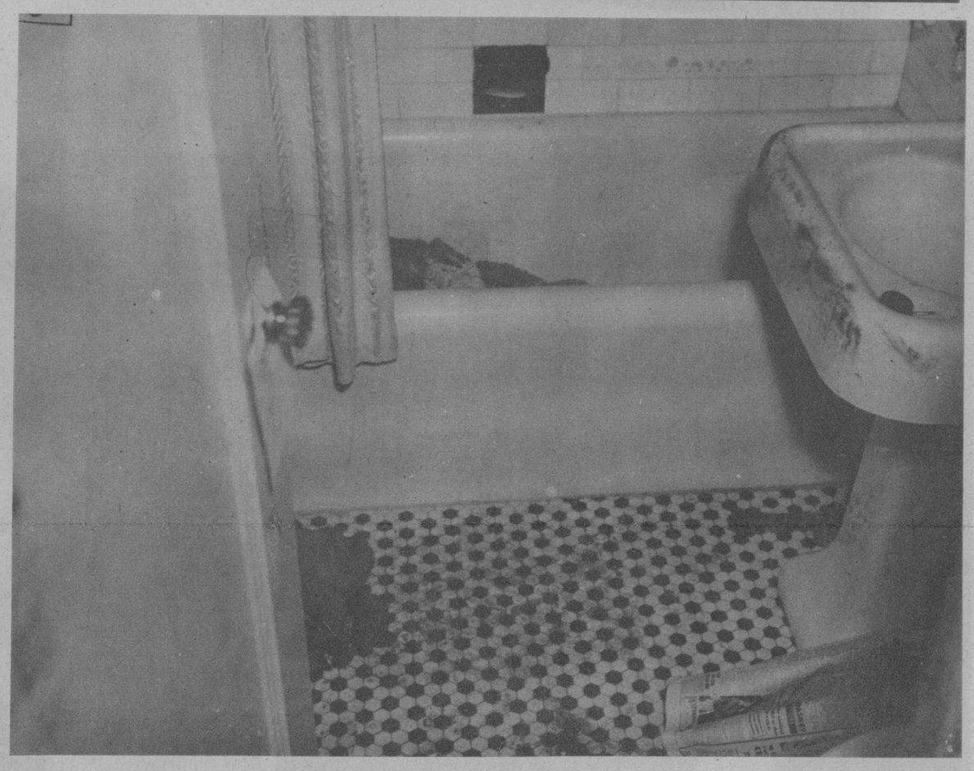

UN ACTO IMPORTANTE, por sus halagüeñas perspectivas, fué el celebrado ayer por la mañana en nuestra Universidad, consistente en el nombramiento de Presidente de la Comisión Reestructuradora de nuestra Alma Mater, que recayó en la persona del doctor Luis Ortega y Bolaños. Del acto ofrecemos tres detalles. Uno: el Sr. Ortega y Bolaños, haciéndose cargo de su puesto; luego: un grupo en el que se confunden fraternalmente estudiantes y profesores, saliéndole al paso al doctor Ortega para comunicarle el nombramiento, y por último: Un grupo de profesores, rodeando al doctor Ortega (Fotos D. M.)

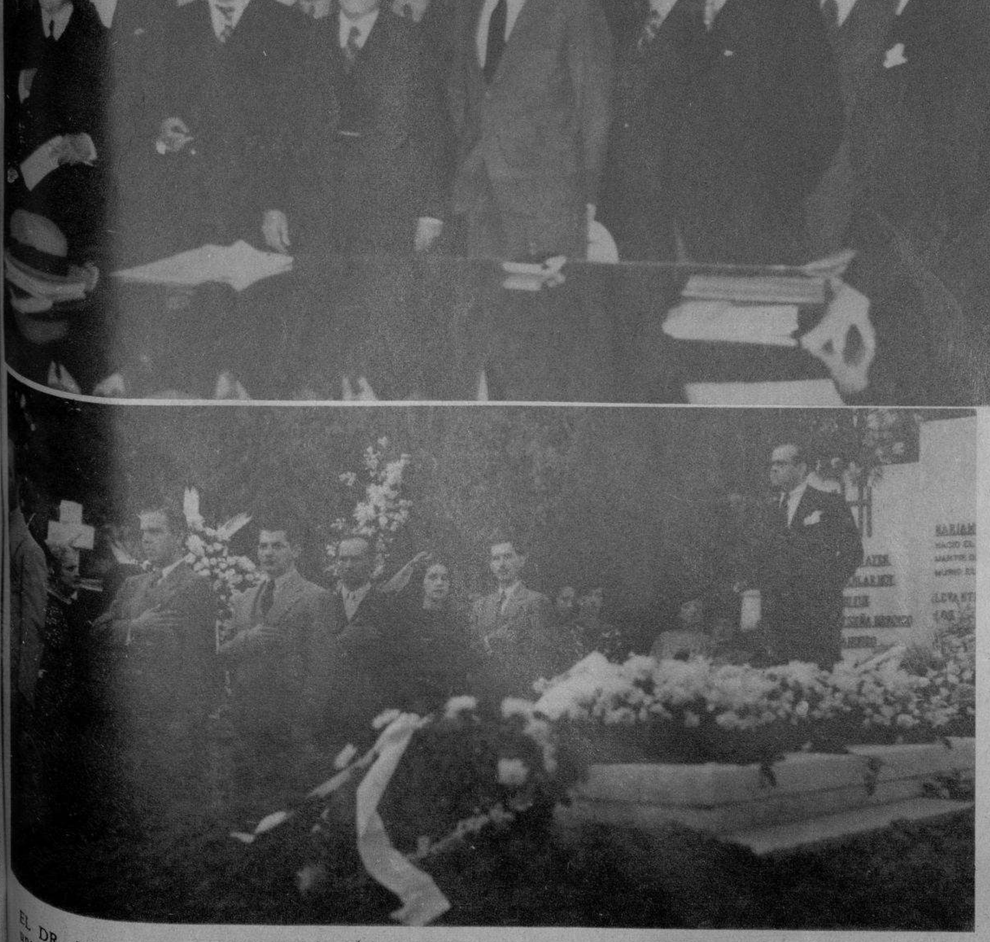

EL DR. PABLO Lavín, pronunciando una sentida oración fúnebre ante la tumba del joven Mariano González Gutiérrez, con motivo del cuarto aniversario de su muerte (Foto D. M.)

SE CELEBRO el pasado domingo el anunciado homenaje al señor Gregorio Alonso, Presidente de la Cámara Nacional de Comerciantes e Industriales, organizado por los miembros de la prestigiosa institución. El acto adquirió una extraordinaria significación, asistiendo, entre otros: Gutiérrez Alea, Esteban Baquedano, Dr. E. C. Betancourt, Marcelo Salup, B. Fernández, Angel Garri, Gerardo Escalante, Juan José de la Reina y Jesús García y García (F. D. M.)

M.E.C.D. 2016

UNA ENTREVISTA EN NUEVE FOTOGRAFIAS

LETRA DE JOSE SANCHEZ ARCILLA.- MUSICA DE DON ALFONSO DE BORBON, CONDE DE COVADONGA.- FOTOGRAFIAS DE MARIO VARGAS ROSAS.

—Fíjate bien: me paso la vida fumando cigarrillos cubanos...

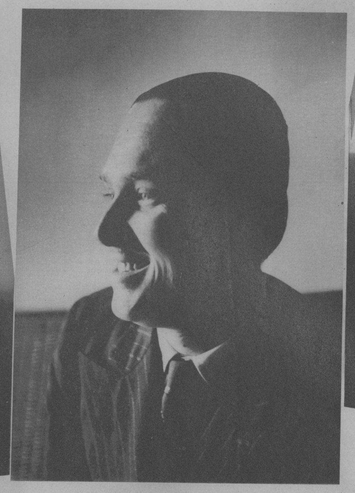

—¿Que si me gustan las cosas de Cuba...? ¡Hombre, eso lo sabe todo el mundo, porque lo he demostrado prácticamente!

—Bueno, ¿y qué me vas a preguntar? Porque los periodistas tienen cada ocurrencia...

—Aunque me veas tan serio, estoy escribiendo una cosa muy agradable...

—Lo demás, te lo diré por escrito, porque, a lo mejor, me inventas una novela.

—Si lo dudas, mira esta ceniza... Legítima picadura de Vuelta Abajo.

—Y ahora, hablemos de pelota, o de ese perro que tanto te gusta; pero te aconsejo que no te fíes de «Pat». Es muy bueno y muy cariñoso, pero tiene malas pulgas, en el buen sentido de la palabra.

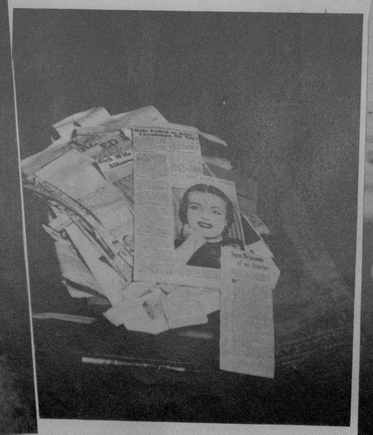

—Podría facilitarte otros detalles; pero no quiero que me revuelvas mis papeles... Mira mis recortes, pero ¡no los toques!...

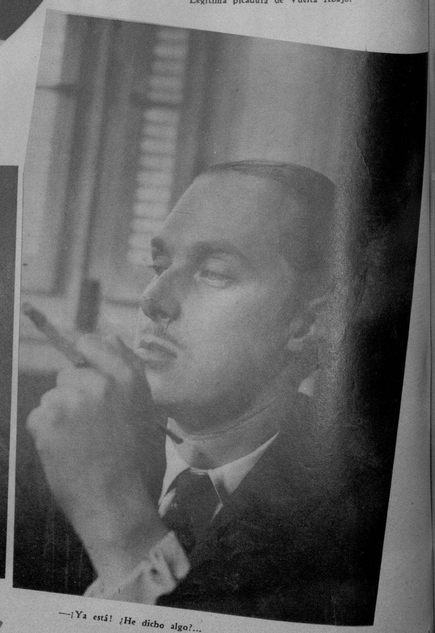

—¡Ya está! ¿He dicho algo?...

DIARIO DE LA MARINA PRESENTA

a Joan Blondell

Llena de gracia picante, intérprete de la pantalla que, con su esposo Dick Powell pasó por la Habana, dejando tras de sí una estela imborrable de simpatías.

M.E.C.D. 2016

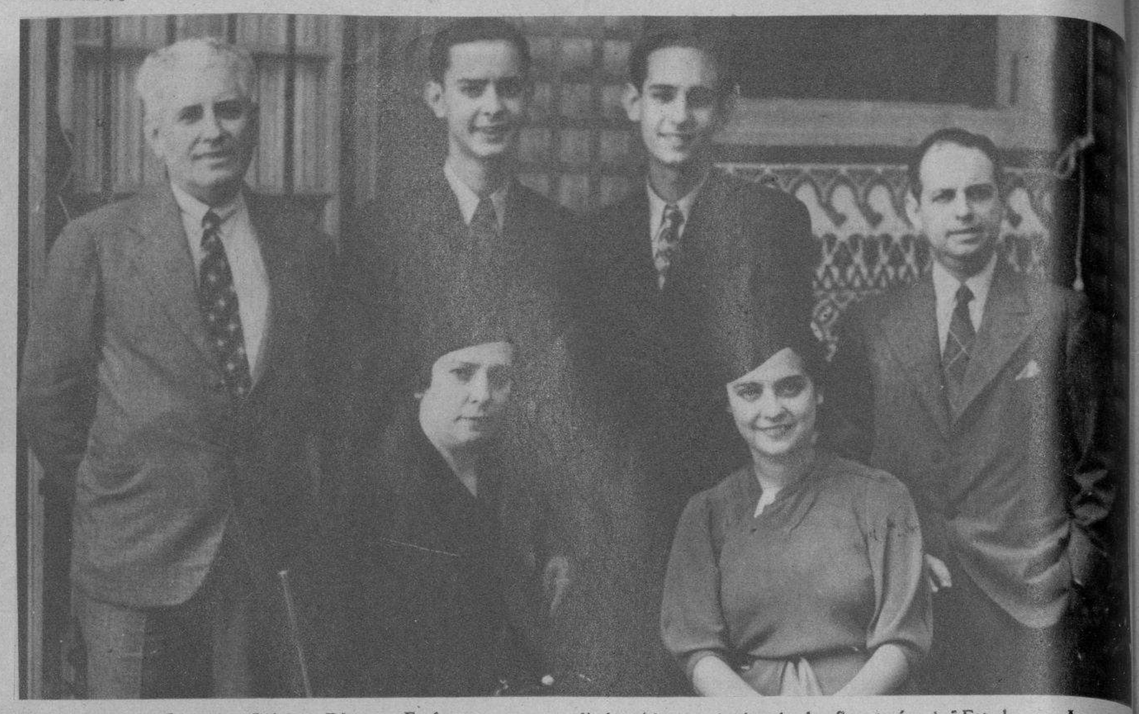

LOS JOVENES cubanos Carlos y Alfonso Pérez y Farfante, que vivieron toda la odisea de la ciudad de Oviedo, en la cual resultó herido el último. Aparecen en la foto en unión de su señora madre y hermana y de los señores Félix Macías, distinguido empleado de la Secretaría de Estado, y Arturo Bassols, auxiliar del mismo, que hicieron posible el reembarque de ambos jóvenes siguiendo las instrucciones del Secretario y Sub del Departamento (F. D. M.)

EN EL DOMICILIO social de los Omnibus Aliados, situado en el Cerro, celebráronse las elecciones generales para la renovación de su Junta Directiva. Aquí se ve un momento de la elección (Foto D. M.).

LOS EMPLEADOS de la Cuban Telephone Co.—entre los que se destacó brillantemente el bello sexo—dieron una fiesta en honor de su Reina, que resultó un acto de exquisita camaradería (F. M.)

UN MOMENTO del encuentro entre Juventud e Iberia, en el Stadium de La Tropical, partido que terminó con el score de 3x1 a favor del Iberia.—EN LA OTRA FOTO: Un tanto colosal marcado por Flores, equipier del Iberia, en el partido del domingo (Fotos D. M.)

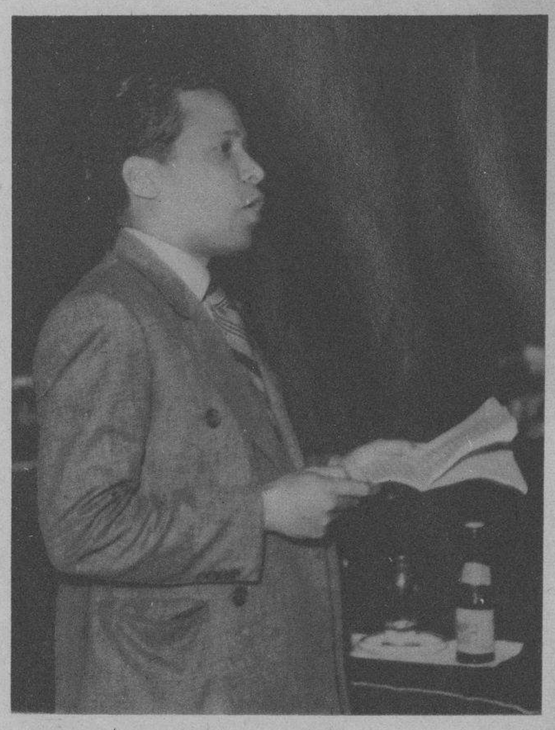

NUESTRO NOTABLE poeta Nicolás Guillén, en un momento de la conferencia que, bajo los auspicios de la Hispano Cubana de Cultura, pronunció el pasado domingo ante un numeroso y distinguido público (F M)

SR. FRANCISCO HIERRO, competentísimo Administrador de Correos de la Habana, durante muchos años, que asumió recientemente el cargo de Inspector General de Correos (Foto D. M.)

DR. J. BERNABBE Iruretagoyena, profesional de reconocidos méritos, que ha sido designado Jefe de Médicos del Hospital de Dementes de Cuba (Foto D. M.)

EL SR. CARLOS FERNANDEZ de la Torre, Contador de la Aduana de la Habana, a quien se rindió un homenaje, asistiendo el Administrador, Dr. Alfredo Botet; el Sr. Govea y numerosos empleados de ese Departamento del Estado (Foto D. M.)

Mueblería LA CASA LOPEZ Vende los mejores muebles a los precios más bajos CON GRANDES FACILIDADES DE PAGO Visítela. BELASCOAIN 76, entre J. Peregrino y Pocito U-4541

Ensaye hoy este baño "Antiséptico"

EL jabón ANTISEPTICO COLGATE, preparado especialmente para el clima de Cuba, limpia y desinfecta. Su doble acción deja el cuerpo con un agradable olor a limpio, evitando además el salpullido y, en general, las afecciones de la piel.

Use para su baño diario el JABON ANTISEPTICO COLGATE y sentirá su cuerpo fresco... limpio... vigorizado y con absoluta higiene.

Su uso constante quita el desagradable olor del sudor. ¡Ensáyelo hoy!

Exija el legítimo jabón Antiséptico Colgate

Bellezas Cubanas

Un Jabón que deja la piel limpia y fresca ...y, además, deliciosamente perfumada

EL Jabón de Hiel de Vaca de Crusellas no se limita a limpiar la piel, porque, además, su abundante espuma, impregnada con su delicioso perfume, característico de este jabón, deja la piel de todo el cuerpo envuelta en una exquisita fragancia. El Jabón de Hiel de Vaca de Crusellas ha hecho posible obtener, al más reducido costo, un baño deliciosamente perfumado. Uselo desde hoy... tenga siempre para el baño una pastilla de Jabón de Hiel de Vaca de Crusellas y lo encontrará imprescindible... como miles de mujeres lo han encontrado para el tocador desde hace más de un siglo.

El jabon de Hiel de Vaca de Crusellas, por lo exquisito y delicado, es indispensable para embellecer el cutis.

Carmelina Giquel

Carmelina Giquel.

Las envolturas del Jabón de Hiel de Vaca de Crusellas representan una fortuna. Cámbielas por Bonos para los Concursos del Jabón Candado.

HV-13

Sintonice la CADENA CRUSELLAS

DINERO Con garantía de joyas "LA IDEAL" Neptuno e Industria

Días felices se preparan a los niños criados con

LECHE IRRADIADA DRYCO

M.E.C.D. 2016