1ª SECCION 1

Esta queda autorizada para usar nuestro servicio y noticias de información.
SERVICIO DE ASSOCIATED PRESS.
HILO DIRECTO CON NUEVA YORK

DIARIO DE LA MARINA

El DIARIO DE LA MARINA es el periódico más antiguo de Cuba. Fué fundado en el año mil ochocientos treinta y dos.
SERVICIOS ESPECIALES DE ESPAÑA

1ª SECCION 1

ACOGIDO A LA FRANQUICIA POSTAL

ÑO CIV.—NUM. 167 LA HABANA, MARTES, 14 DE JULIO DE 1936.—SANTOS BUENAVENTURA, OPTACIANO Y ADELA TIEMPO PARA HOY: BUENO, CON TURBONADAS PRECIO: 5 CENTAVOS

EL ASESINATO DE JOSE CALVO SOTELO ERA PARTE DE UN PLAN QUE COMPRENDIA, ADEMAS, LA MUERTE DE LOS SEÑORES J. M. GIL ROBLES Y ANTONIO GOICOECHEA, LIDERES DE LAS TENDENCIAS DERECHISTAS

(COLUMNA SIETE)

SCIENDEN A MAS DE 1,600 LOS UERTOS CAUSADOS POR LA OLA DE CALOR QUE AZOTA A LOS E. U.

érdidas que han sufrido los agricultores exceden de 533.000,000. Las lluvias produjeron un ligero alivio en la región triguera de Canadá. Un inquietante «record»

CHICAGO, julio 13. (AP.)—El undécimo día de calor en los llanos del Oeste ha impedido el avance del tiempo fresco, con lo cual han desaparecido las perpectivas de alivio para la situación porque atraviesa el campo.

«El aire caliente en las áreas occidentales es demasiado denso y por tanto, muy estable», dice la oficina central meteorológica.

Detenida la ola de tiempo fresco que se inició el domingo, la lista de muertes y postraciones sigue aumentando.

Las desgracias personales causadas por las altas temperaturas durante este período exceden ya de 1.600, en cuya cifra están comprendidos los ahogados.

En Michigan solamente, las bajas en los pasados diez días suman 350, y desde el miércoles las defunciones en el hospital de Eloise han sido de ochenta y seis.

El enervante calor, que combinado con la sequía está produciendo pérdidas a los agricultores que exceden de un tercio de mil millones de dólares, comienza a preocupar gravemente a los sectores industriales. La General Motors Corporation anunció que los administradores de sus 65 fábricas han sido autorizados para conferenciar con los empleados, a fin de saber si están dispuestos a suspender el trabajo mientras dure el calor.

Las ciudades con temperaturas de más de cien grados fueron menores en número al mediodía de hoy que en los pasados días. Chicago disfrutó de alguna brisa, manteniéndose el mercurio alrededor de 85. Nueva York alcanzó una temperatura de 70, pero se espera que mañana aumente el calor.

En las praderas del Oeste y en Canadá se registraron altas temperaturas, siendo de 112 en Emerson, Manitoba. También aumenta la lista de los muertos en el Canadá.

Las lluvias solamente produjeron un alivio pasajero en el área triguera canadiense. Lo mismo ha ocurrido al sur de la frontera, hasta el límite oriental del frente de fresco. Sin embargo, los aguaceros que cayeron en una veintena de estados el domingo, fueron recibidos con entusiasmo.

La situación del maíz en los grandes estados productores de Iowa, Illinois, Indiana y Nebraska, sigue siendo crítica.

TRAGICA UERTE DE UN TADISTA

o extrañamos la honda impsión de dolor y de protesta , según el cable, ha producien España el asesinato de o Sotelo. Era un hombre que su claro y vigoroso talento, la contundencia y robustez su verbo oratorio, por su doo de las cuestiones econó-, por su inquebrantable radez, por la integridad de carácter y por la convicción que defendía sus ideales, se ía respetar aun entre sus os adversarios.

pesar de la energía y el caon que los propugnaba, ja- Calvo Sotelo descendió al lto y a la difamación. La ular fuerza de su oratoria amentaria nacía de su podea dialéctica, nutrida de objedad y de la altura de sus vue- Era de los que rebasaban los es de la política partidarista a ser una gloria nacional. stituye, por lo tanto, su erte una sensible pérdida pa- todo el pueblo español, que ora más que nunca necesita, sindiendo de matices políti- de todos aquellos que pueorientarlo e iluminarlo en inciertas y confusas sombras lo envuelven.

e este asesinato un producto las sangrientas violencias y onadas exaltaciones a que los remistas han llegado en Es- a. De las peroratas revoionarias y de las predicaciones odio y de venganza inculcadesde la tribuna y desde la ensa por los jefes marxistas; los improperios y amenazas e sultos proferidos desde la exma izquierda en el Parlamencontra la oposición, no es exño que broten estos crímenes han de provocar por fuerza unda indignación en todo pañol. El mismo Presidente de Cámara, señor Martínez Ba- a pesar de ser jefe de un po izquierdista republicano— Calvo Sotelo era jefe monárquiprotestó de «crimen tan re- ante»—así lo consigna el —ante los caudillos de las chas.

n esas extremas izquierdas de Cámara le habían amenazado eradamente. En uno de los imos discursos que Calvo So- pronunció en las Cortes, un putado de la izquierda le inrumpió para decir que si «las abras del orador tenían conecuencias violentas, no se incul- se más que a sus «provocacio- s». Este y otros incidentes, sus- idos por los cargos que en su tima oración parlamentaria di- gió a los perturbadores siste- áticos del orden público, de- uestran hasta dónde llegaban encono y las ansias de repre- alia de los extremistas de la izquierda y explican de algún mo- do la horrible muerte con que os asesinos se vengaron en Cal- o Sotelo y la furia con que se ensañaron en su cadáver. En vez de remediar la situación, la empeoran y la exacerban estas lecciones. El terrorismo no fué nunca más que un bandolerismo disfrazado de política revolucionaria.

s sensible, muy sensible, que stos hechos sucedan en España, en la hidalga España, que ha odiado y aborrecido siempre todo cuanto signifique cobardía y refinado ensañamiento. Es doloroso, muy doloroso, que hechos de esta clase hagan más difícil la convivencia nacional que por encima de todas las divergencias políticas partidaristas ha de haber en todos los pueblos.

España cuenta, indudablemente, en unos y otros grupos, con hombres públicos de singular inteligencia; con un acopio de energías nunca agotadas y con sinceros anhelos de encauzarlas tras tantas borrascas, hacia su normalidad y hacia su definitivo bienestar. ¿Por qué no ha de haber un punto de convergencia en que se unan todas esas inteligencias, todas esas energías y todos esos anhelos con el firme y decidido propósito de acabar con los odios y los rencores que la sacuden y restaurar la paz, tan requerida y fatalmente tan lejana?

En Estados Unidos se hará un resumen del presupuesto

WASHINGTON, julio 13. (AP.)—En el departamento del Tesoro se prepara un resumen de los presupuestos, juntamente con el cual se dará a conocer la opinión del Gobierno acerca de las perspectivas financieras del presente año fiscal.

Se dará a la publicidad dentro de un mes, según se decía hoy, después de que el Presidente Roosevelt regrese a la capital. Probablemente se acompañará de un análisis y comentarios del propio jefe del Ejecutivo.

Tal procedimiento se inauguró hace un año cuando por vez primera se sometió el presupuesto después del receso congresional.

El trabajo que se realiza en el departamento del Tesoro tiene por objeto cifrar algunos capítulos de los presupuestos, tales como el referente a auxilios, que se pagarán, según el acuerdo del Congreso, con cierto inesperados sobrantes. Además, el día en que se leía en el Congreso la ley presupuestal, el Tribunal Supremo invalidó el impuesto de elaboración agrícola, lo que causa una baja en los ingresos de 500 millones de dólares.

Más tarde el Congreso ordenó el pago de las gratificaciones a los veteranos, lo que se calcula costará al Estado de 1.700 millones a 2.000 millones de dólares. Además, aprobó una ley de impuestos que afecta a las corporaciones y que producirán en este año fiscal cerca de pesos 800.000.000.

SOLO 75 DIAS DE PLAZO TIENE EL PRESIDENTE DE LA REPUBLICA PARA RESOLVER EL PROBLEMA PLANTEADO POR LA CESANTIA DE LOS PROFESORES DE SEGUNDA ENSEÑANZA

Se trató anoche en Palacio de la Docencia

Don José Calvo Sotelo, ex Ministro de Hacienda de España bajo la Dictadura del Marqués de Estella, diputado a Cortes y líder monárquico, que fué asesinado en Madrid por un grupo de individuos que vestían el uniforme de la Guardia de Asalto.

SE SABE QUE SE HAN FIJADO YA LOS PUNTOS PARA RESOLVER EL DIFICIL PROBLEMA EDUCACIONAL

El Gobierno tendrá a su cargo la parte administrativa del Hospital Calixto García y la Universidad la parte docente. No se dijo de lo que trató anoche la Bicameral

Después de las doce, anoche, terminó la conferencia celebrada entre el Presidente de la República y miembros de la Comisión Bicameral que estudia la reorganización educacional.

Eran los visitantes los señores Ramón Zaydín, Presidente de la Comisión; los senadores Rafael Pedraza, Ricardo Campanería y Ramón Vasconcelos, y los representantes Fico López, Bernardo Utset y Sebastián Beltrán.

Terminada la entrevista los reporters se acercaron a los comisionados, quienes departieron con el Jefe del Estado, a presencia del Secretario de Educación, doctor Luciano Martínez.

Los señores Vasconcelos y López manifestaron que el doctor Zaydín, que aún permanecía en el despacho del Presidente, daría una información sobre los puntos tratados en la conferencia.

Lo que no ocurrió, toda vez que el doctor Zaydín salió de Palacio por la puerta de la calle de Refugio, sustrayéndose a la curiosidad de los reporters.

Según el señor López, los comisionados habían tomado el acuerdo de que el doctor Zaydín, como Presidente de la Comisión Bicameral, ofreciera una nota a los periodistas respecto de todo lo actuado.

Tiénese entendido que en la entrevista de anoche se dejaron resueltos los problemas fundamentales de educación, fijándose los puntos que contendrá el proyecto de ley de reorganización de la enseñanza superior, que será presentado al Congreso.

El señor López dijo a los periodistas que con relación al Hospital Calixto García la cuestión se dividirá en dos partes: la administrativa, que la tendrá el Gobierno, y la docente, que la tendrá la Universidad.

14 DE JULIO

Celebra hoy la República francesa el 147 aniversario de la toma de la Bastilla, clarinada inicial de la Revolución.

Al derribar los muros de la célebre fortaleza, el pueblo de Francia derribó también la tiranía secular de los Borbones. Y aquella página, escrita con sangre, con dolor y con valentía por los hijos de Francia, pasó a la Historia de la Humanidad subrayando un minuto glorioso de liberación.

La Bastilla, enclavada en el corazón de París, era el símbolo de la autocracia, de la opresión y de la esclavitud. Sus muros expresaban el poderío de los reyes de Francia. Y la bandera flordelisada flameando en sus torreones era un reto perenne a los derechos del hombre.

Así, al caer la fortaleza en manos de los hijos de Francia, al ser tomada por el pueblo de París el 14 de julio de 1789, hubo un estremecimiento de libertad y de gloria. Y al quedar desmantelada, piedra a piedra, al ser reducidos a polvo sus muros formidables, al paso triunfal de la Revolución, el mundo contempló, atónito, cómo un pueblo humillado y abatido, se erguía en gesto magnífico frente a sus tiranos, haciéndoles saber que no hay fuerza más poderosa que la fuerza de la razón y de la justicia.

El 14 de julio de 1789 Francia retó a sus reyes en nombre de la santa libertad.

A 147 años de distancia, sigue siendo la toma de la Bastilla una de las fechas más considerables de la Historia, porque marca el inicio de una ruta nueva para los hombres y para las nacionalidades.

EL ASESINATO DE CALVO SOTELO

El asesinato del ilustre economista español don José Calvo Sotelo, Ministro de Hacienda que fué en tiempos de la Dictadura del Marqués de Estella, y actualmente diputado a Cortes, ha producido honda sensación en España.

El señor Calvo Sotelo fué detenido en su domicilio por veinte guardias de Asalto, que lo llevaron en un camión de dicho Cuerpo con rumbo desconocido.

Horas después apareció el cadáver del líder monárquico en el Cementerio, con dos balazos, uno en el cráneo y otro en el corazón, y ochenta bayonetazos en el cuerpo.

Con este motivo fueron detenidos quince guardias de Asalto y el teniente Moreno, como probables autores del asesinato.

El Gobierno ha nombrado juez especial a un Magistrado del Tribunal de Garantías.

Mientras los diputados derechistas piden que Calvo Sotelo sea tendido en el Parlamento, el Gobierno ha dispuesto que sea enterrado inmediatamente para evitar disturbios.

Los ánimos se hallan muy excitados en toda España, temiéndose choques entre derechistas e izquierdistas.

Los que asesinaron a Calvo Sotelo querían asesinar también a Gil Robles y a Goicoechea, no pudiendo lograr sus propósitos porque no se encontraban en Madrid.

El Gobierno, interesado en aclarar el hecho, ha dictado muchas detenciones.

La prensa comunista pide la suspensión de los órganos derechistas, acusándolos de ser los responsables.

(Véase amplia información de estos sucesos en la página 13).

LOS 148 HAN SIDO CITADOS POR EDUCACION

Deberán ratificar ante el Presidente de la República los derechos que les asisten

El Subsecretario de Educación, doctor Santiago García Spring, firmó en el día de ayer las cédulas emplazando a los ciento cuarenta y ocho profesores de las Escuelas de Segunda Enseñanza que han presentado recursos de alzada contra la resolución del doctor Luciano R. Martínez separándolos de sus cargos, para que corran al Palacio de la Presidencia a ratificar los derechos que alegan que les asisten.

De acuerdo con un decreto-ley dictado por la Provisionalidad el doctor Miguel Mariano Gómez tendrá que fallar en pro o en contra de los recurrentes, dentro del plazo de 75 días de que dispone.

Se da por seguro que los expedientes serán trasladados al Secretario de Justicia para su estudio.

Los catedráticos por oposición y concurso de las Escuelas de Segunda Enseñanza han procedido también por la vía judicial, presentando recursos de inconstitucionalidad.

EL CONFLICTO DE LOS TOROS Y SUS CAUSAS

Armillita lo atribuye a la **negra honrilla.** Los 2 únicos responsables

A bordo del «Cristóbal Colón» viajan en tránsito, rumbo a su país, los toreros mexicanos que actuaban en España y que se vieron obligados a salir de la Península, debido a la actitud airada de los toreros españoles que se negaron a lidiar junto a ellos.

Se llaman los diestros del toreo que nos visitan accidentalmente. Fermín Espinosa, «Armillita»—eje central del conflicto,—sus hermanos Juan, Zenaido y José, y su señor padre; Francisco Hidalgo, Fernando López, Javier Chávez, Jesús González, «El Indio»; Rodolfo Vázquez, Fernando Chávez, Julián Rodarte, José López Bolio, «Barajas de México»; Vicente Cárdenas, «Maera»; García Blanco, Alberto González, «Pinocho», y Silverio López.

Nuestros reporters hablaron largamente con «Armillita», verdadero astro del arte taurino, que tiene gran renombre en todos los ruedos de México y de España.

El problema de los toreros mexicanos ha sido motivo de grandes comentarios tanto en España como en México, y no ha dejado de tener repercusión en otros pueblos de origen hispánico, pues tiene por causa unos celos mal contenidos y una rivalidad en el arte taurino que no logra precedentes en la historia del toreo. El propio pueblo español, que en su afición exige arte y valor, le prodiga al diestro mexicano todo género de atenciones y ha mostrado su inconformidad con el movimiento encabezado por «Lalanda» y «Dominguín».

«Armillita» resume lo sucedido en pocas palabras:

—No ha habido posibilidad de arreglo, pues todo es cuestión de la negra honrilla, y contra esto no hay posibilidad de solución entre los hombres.

Y al preguntársele si volvería a España en el caso probable de que el problema tuviera un arreglo satisfactorio, el matador famoso afirmó:

—Volvería, pues allí tengo grandes núcleos de aficionados que me quieren y me aclaman.

De todo esto se deduce que el conflicto fué originado por celos mal reprimidos de los profesionales del toreo que no midieron la trascendencia del caso, pues los artistas españoles que actualmente se encuentran en México tropiezan con una serie de dificultades que, a modo de represalia, les crean los públicos aztecas.

Siguen subiendo los valores en la Bolsa de N. York

La sesión de ayer fué la segunda en actividad desde el 30 de Abril. Berlín firme

NUEVA YORK, julio 13. (Por «The New York Herald Tribune Service».)—Los precios de las acciones avanzaron en el quinto día consecutivo bajo la iniciativa de los valores ferroviarios y de manufactura. El mercado encontró resistencia al llegar al nivel general de las cotizaciones a los precios más altos de 1936. Sin embargo, todos menos unos cuantos grupos, terminaron con ganancias. Entre las excepciones estaban las acciones del acero, debiéndose el cambio a la noticia del Instituto Americano del Hierro y el Acero de que la posibilidad de huelgas sea remota y que las operaciones del acero habían vuelto al estado normal. La sesión de la Bolsa hoy fué la segunda en actividad desde abril 30 y el promedio de ganancia fué 0.38 de punto.

MUESTRAN FIRMEZA LOS VALORES DEL ACERO EN LA BOLSA DE BERLIN

BERLIN, julio 13. (Por «The New York Herald Tribune Service».)—La Bolsa abrió firme y activa hoy, aunque el tono aflojó un poco al cierre. Las emisiones del acero fueron nuevamente el centro de atracción. Las emisiones de maquinaria se anotaron ganancias. Los valores eléctricos se mostraron irregulares, perdiendo ocho marcos la Compañía Hispano Americana de Electricidad.

MEJORAN LOS VALORES DE LA INDUSTRIA DE ARMAMENTOS, EN LONDRES

LONDRES, julio 13. (Por «The New York Herald Tribune Service».)—El interés especulativo continuó centralizado hoy en el grupo de acciones vinculadas a los negocios de armamentos, signo de la Bolsa generalmente firme. Las liquidaciones de ganancias causaron reacciones esporádicas. Los bonos de Europa Central subieron considerablemente al recibirse informes del convenio austro-alemán.

Preso al desembarcar el administrador de un Camp. de exilados

El cabo Faget y el agente Caminada, de la Sección de Investigaciones de la Policía Nacional, en unión del Servicio Secreto de la Marina de Guerra Constitucional, procedieron al arresto del señor José Isidro López, Administrador del Campamento Revolucionario en Ciudad de México, en los momentos que desembarcaba en avión procedente de México, vía Miami.

Obedeció su detención a estar reclamado en una causa que se le instruyó por el Tribunal de Urgencia de Pinar del Río.

El detenido ingresó en el Vivac a disposición de la referida autoridad.

En las actuaciones se hizo constar, que el acusado embarcó con el nombre de J. Hernández, siendo identificado al desembarcar por el cabo Mariano Faget.

EXIJA el SUPLEMENTO en ROTOGRABADO con esta EDICION

Grandes criaderos de mosquitos al fondo del Matadero de Luyanó

Previa visita de inspección el ingeniero Francisco Ferrer y el doctor Gálvez, Jefe de Desinfección de la Habana, estudian desde ayer la manera de drenar los terrenos situados detrás del Matadero de Luyanó, que antes fueron marismas, desecados en parte y convertidos recientemente en grandes embalses de agua lluvia.

Por el momento dicen los referidos funcionarios que es necesario el empleo de mayor número de cuadrillas de obreros sanitarios con el fin de trazar una serie de canales que desalojen las aguas, evitándose así los grandes criaderos de mosquitos, hoy existentes en dicha zona.

SUMARIO DE ESTA EDICION

Páginas:

Reglamento para las Pesas de Gasolina — 2
Texto Integro del Decreto Ley que Establece el Descanso Retribuído — 3
En Ningún Momento se Enarboló la Bandera Comunista en el "Cristóbal Colón" — 4
Convenio de la Hacienda con Fábricas de Cerveza y Refrescos para el Pago de Tributos — 5
Aumentarán en $15,000 los Ingresos por Fincas Urbanas en el Trimestre que se va a Cobrar — 7
La Secretaría de Comercio Canceló las Licencias a Siete Compañías de Fianzas — 9
Tres Tendencias Pugnarán Hoy en la Reunión del PUN. El Lunes se Discutirá la Amnistía — 11
Veteranos Franceses y Alemanes Realizaron un Acto de Afirmación Pacifista en Verdún — 12
Los Diputados de la Derecha Exigen el Castigo de los Asesinos de Calvo Sotelo — 13
Declara un Periodista Americano, Rusell B. Porter, que Cuba ha Recobrado su Normalidad — 17
Varias Refinerías Americanas Rebajan el Precio del Refino para Entregas Inmediatas — 19
Holguín Tributó un Entusiasta Recibimiento al Aviador Menéndez Peláez — 24
Alemania Cree Esencial un Pacto con Inglaterra y Cree que lo Logrará — 8

EDITORIALES

Los Problemas Nacionales — 8
Contra la Invasión de la Lepra —

En el Brasil no permitirán que entre Bela Kun

Estrecha vigilancia para que no pueda filtrarse el dictador comunista húngaro

RIO JANEIRO, julio 13. (AP.)—A lo largo de la costa americana y de nueve fronteras internacionales las autoridades brasileñas adoptaban una estrecha vigilancia al objeto de impedir la entrada en este país de Bela Kun, dictador comunista de Hungría.

El capitán Filinto Mueller, jefe de la policía de Río Janeiro, tiene en su poder «un largo informe de fuente diplomática», en el cual se le comunica que el bolsheviki húngaro ha sido enviado al Brasil por el Comintern.

En un discurso pronunciado por radio, dijo el capitán Mueller que también sabía del viaje de Otto Braun, a quien calificó de «peligroso agitador».

Serphim Braga, jefe de la Sección de Seguridad Social de la policía de Río, dijo que no sabía si Bela Kun intentaría desembarcar en Río Janeiro o en otro puerto brasileño. Algunos observadores se inclinan a creer que lo hará en algún país vecino, intentando más tarde introducirse secretamente en Brasil.

Los funcionarios aseguran que ha salido de Europa hace más de una semana.

Bela Kun fué elegido presidente de Hungría cuando ese país cayó bajo el control bolsheviki después de la guerra mundial. En Rusia ha servido como comandante del ejército rojo. La reacción en Hungría le obligó a huir a Viena en 1920 y desde allí retornó a Rusia.

En favor de los nacionalistas de Puerto Rico

SAN JUAN, julio 13 (Por «T. N. Herald Tribune Service».)—El Frente Unido de mujeres puertorriqueñas organización independista radical, envió esta noche un cable a la Ciudad Vaticana, pidiéndole al Papa Pío XI que interceda en favor de la liberación del poeta Juan Antonio Corretjer, Secretario General del Partido Nacionalista, quien sufre un año de prisión por desacato al juez de Estados Unidos, Robert A. Cooper

Corretjer fué sentenciado el pasado abril 2, cuando se negó ante el Tribunal a producir los documentos del Partido Nacionalista, que tenían relación con los cargos de sedición contra Pedro Albizu Campos, Presidente del Partido Nacionalista.

Las mujeres puertorriqueñas también han rogado a Su Santidad que pida el sobreseimiento de la causa criminal contra Albizu Campos y 7 más, quienes han de ser enjuiciados mañana, por conspiración para derribar al Gobierno de los Estados Unidos, en Puerto Rico, por la fuerza de las armas. A la hora señalada para la iniciación del juicio, todos los miembros del Frente Unido Femenino, asistirán a la misa mayor en la Catedral de San Juan Bautista, para rogar a Dios por el triunfo de la causa.

Todas las personas que asistan al juicio contra los nacionalistas mañana serán cuidadosamente registradas para impedir que porten armas y sólo se permitirá la entrada a 49 personas en la sala del Tribunal. El Fiscal de Estados Unidos, Cecil Snyder, tendrá a su cargo la acusación popular.

El calor ha ocasionado la muerte a 450 personas en el Dominio del Canadá

TORONTO, julio 13. (AP.)—Se calcula que la oleada tórrida que afecta al Canadá ha ocasionado 450 defunciones, sin que por el momento haya posibilidad de alivio.

Durante muchos años, Cuba ha comprado millones y millones de pesos al reino de Siam, convertido en uno de nuestros mayores proveedores de arroz y mientras nuestro dinero iba a llenar las arcas de los comerciantes siameses, nuestra exportación al país del Elefante Blanco era completamente negativa.

Estas relaciones comerciales perfectamente unilaterales deben haber parecido muy pintorescas a los altos funcionarios de Siam, pues nosotros lo dábamos todo sin pedir nada en cambio de nuestras bondades.

Ahora, al cabo de los años, nuestra Cancillería ha caído en la cuenta y ya se habla de concertar un Tratado de Comercio con el remoto país.

Desde el punto de vista diplomático será muy edificante redoblar nuestro intercambio comercial con países remotos y más o menos fabulosos, pero no debemos perder de vista los vínculos de esta índole que nos unen con los Estados Unidos.

El Tratado de Reciprocidad nos obliga a mantenernos en un plano de discreción y de gratitud.

Estados Unidos, Inglaterra y Rusia se están preparando para la guerra contra el Imperio japonés en Oriente

La Foreign Policy Association señala la inminencia de ese conflicto, diciendo que sólo la cooperación de las tres potencias citadas anteriormente lo puede impedir

WASHINGTON, julio 13 (Por «T. N. Y. Herald Tribune Service».)—De acuerdo con el informe dado a la publicidad hoy por la Foreign Policy Association, la agresión japonesa en China conducirá a una guerra desastrosa en el Extremo Oriente, con los Estados Unidos, Inglaterra o la Unión Soviética, a menos que dichas tres naciones tomen una acción conjunta en el Pacífico. Dice el informe: «Sólo la cooperación entre esas tres potencias, podrá evitar ahora la guerra en el Pacífico».

De acuerdo con el informe de dicha sociedad, los Estados Unidos, al igual que Inglaterra y Rusia, se están preparando para una guerra en el Extremo Oriente. «El programa de construcciones navales de los Estados Unidos —dice— ha sido acelerado con el propósito de que la flota americana alcance para 1940, toda la fuerza que le permite el Tratado. Ha sido inaugurada una ruta aérea de San Francisco a Manila. Aunque ésta es una empresa comercial, el valor estratégico y militar de esta línea es considerable. A pesar, de su aparente contradicción, la aprobación de la Ley para la independencia de las Filipinas está de acuerdo con esta política de preparación. A pesar de la situación de autonomía en las Islas, el alto comisario americano residente en las Islas, tiene en sus manos grandes poderes. Los Estados Unidos aun mantienen en las Islas su base naval. El ex-Jefe del Estado Mayor del Ejército Americano fué nombrado para reorganizar las defensas filipinas. Estos hechos indican claramente que los Estados Unidos no están dispuestos a perder su posesión territorial más valiosa en el Extremo Oriente».

«Las protestas americanas y sus declaraciones de política —continúa el informe— no han logrado que el Japón se detenga por un sólo momento en su trayectoria expansionista. Todo lo contrario: aparentemente se está preparando la escena para la inevitable crisis en el Pacífico. La Conferencia Naval de Londres, terminó en el fracaso con los Estados Unidos y la Gran Bretaña, oponiéndose a la paridad naval pedida por el Japón. Consecuentemente, en ambos lados del Pacífico, están aumentado las preparaciones navales y militares. La Unión Soviética ha indicado claramente que resistirá el ataque si el Japón invade su territorio. Inglaterra posee importantes intereses financieros y económicos en China, que han sido perjudicados por la política japonesa. Actualmente, Inglaterra está reforzando su base naval en Singapore y gastando grandes cantidades en armamentos. Los Estados Unidos mantienen su flota concentrada en el Pacífico y por primera vez en muchos años la Armada llevó a cabo maniobras secretas. Si estas tres potencias continúan actuando de manera independiente el resultado será una guerra desastrosa tanto para el Oriente como Occidente».

Dice el informe que existe la posibilidad de que «Rusia, Estados Unidos e Inglaterra tomen acción contra el Japón mediante el comité asesor sobre asuntos del Extremo Oriente de la sociedad de las Naciones, aunque muchos son de la opinión que la Liga en sus actuales condiciones, es un organismo demasiado débil para llevar a cabo un programa vigoroso de acción. Si la acción a través de la Liga resulta imposible, todavía es probable que los Estados Unidos, Rusia e Inglaterra se unan, independientemente de Ginebra, para detener la marcha imperialista del Japón. De lo contrario, Japón se verá libre para escoger su contrario en el momento más oportuno para él.

Entre el Canciller germano Adolfo Hitler—a la izquierda del grabado—y el Premier Mussolini, de Italia, dos de los más poderosos dictadores del mundo en la época presente, parece que se ha llegado a un acuerdo positivo, de trascendencia mundial, según las versiones circulantes en los centros diplomáticos, estimándose, también, en esos centros, que ambos caudillos decidirán sobre la suerte de Austria y la situación del Pacto de Locarno. Y no están mal encaminados los que tal piensan, pues el estrechón de manos que Der Fuehrer y Il Duce se dan, así lo demuestra.

CLANDESTINO EL ACUEDUCTO DE RANCHO BOYEROS

Desde el año 1929, los vecinos de Rancho Boyeros vienen tomando un agua químicamente mala, según análisis de aquella fecha y posteriores, practicados por el Laboratorio Nacional. No obstante, sin haber estado debidamente autorizado por la Junta Nacional de Sanidad, el acueducto del llamado reparto «Lutgardita» (hoy nuevamente Rancho Boyeros) ha estado ingiriendo el precioso líquido contra todas las disposiciones de la ciencia.

En aquella fecha, 1929, se logró de la Secretaría de Sanidad, la debida autorización de «aprovechar las aguas del pozo de la finca «Doña Juana» para constituirlo en un acueducto y abastecer a los vecinos del reparto.

Ahora, el Alcalde municipal de Santiago de las Vegas prohibió su uso, y contra esa resolución ha presentado un recurso contencioso-administrativo la Compañía Nacional de Acueductos.

Ayer se recibió en la Dirección de Sanidad una comunicación de la Audiencia de la Habana, solicitando los datos sobre el funcionamiento del acueducto de «Doña Juana», y al examinarse se comprobó que funciona ilegalmente desde el año 1929.

La mejoría advertida en las recaudaciones está aumentando día por día

Se está acentuando la mejoría en las recaudaciones generales del Estado, desde hace pocos días a la fecha. Hasta el día ocho de julio, las recaudaciones han sido flojas y con tendencia a la baja, determinando ello una notable disminución de ingresos, en cuanto al cálculo estimado.

Pero desde ese día se inició una reacción y el aumento sigue en escala ascendente; el día 11 recaudó el Estado, por todos conceptos, $234,032.47. Hasta esa fecha, o sea, once días, del ejercicio económico vigente, habían ingresado en la Tesorería General, por recaudaciones del presente ejercicio económico, $2.347,946.21.

Las refinerías del Este anuncian la rebaja del azúcar refinado a 4.75

NUEVA YORK, julio 13. (AP.)—Varias refinerías del Este anunciaron hoy la baja de un cuarto de centavo en el precio del refino, que se cotiza ahora a 4.75 centavos la libra para embarque dentro de los siete días siguientes a la compra.

Esta es la primera reducción desde el mes de marzo y sigue a una rebaja análoga anunciada por una prominente refinería de la Costa del Oeste. Las refinerías de remolacha del Centro Oeste redujeron sus precios a 4.55 contra 4.70 a que cotizaban antes.

M.E.C.D. 2016

ENTREGADO AL STRIO. DE HACIENDA EL REGLAMENTO PARA EL FUNCIONAMIENTO DE PESAS DE GASOLINA

FIRMO EL CNEL. PEDRAZA VARIOS NOMBRAMIENTOS, TRASLADOS Y RETIROS EN LA POLICIA

DICTO EL JEFE DE LA DIVISION CENTRAL DE LA POLICIA AMPLIO MOVIMIENTO ENTRE EL PERSONAL

Firmó el Cnel. Pedraza, nombramientos, traslados y retiros de miembros de ese Cuerpo. Relación de los vigilantes que son afectados. Varios destacados en servicios especiales

Por disposición del coronel José E. Pedraza, jefe de la División Central de la Policía Nacional, ha tenido efecto el siguiente movimiento de personal:

De acuerdo con lo dispuesto en el artículo 37 de la ley de nacionalización de los cuerpos de policía de la República, se nombra vigilante auxiliar de la División Central de la Policía Nacional, al señor Arturo Pérez Alvarez, asignándole el número 3331 y se destina a prestar sus servicios en la 13 estación.

Se destaca en servicio en el Servicio de Sanidad al vigilante auxiliar 3321, Arturo Pérez Alvarez, perteneciente a la 13 estación.

Se nombra vigilante auxiliar de la División Central de la Policía Nacional, al señor Andrés Rodríguez y González, asignándole el núm. 3332 y se destina a prestar sus servicios en el Negociado de Conserjería de la División Central de la Policía Nacional.

Se destaca en servicio en el Servicio de Caballería, al vigilante auxiliar 3332, Andrés Rodríguez y González, perteneciente a la Jefatura (Negociado de Conserjería).

Se destaca en servicio en el Negociado de Construcciones al vigilante 1572, Juan Cañizares Bonell, perteneciente a la 14 estación.

Se disponen los siguientes traslados: Vigilante 1322, Celestino Ramos Naranjo, de la Séptima estación; vigilante 1502, José Aimeida Díaz, de la Séptima estación; vigilante 1978, Manuel Duque Fernández, de la Novena estación, todos al Negociado de Construcciones de la División Central de la Policía Nacional.

Se destaca en servicio en el Servicio de Caballería al vigilante 1795, Hilario Díaz González, perteneciente al Servicio de Tránsito de la División Central de la Policía Nacional.

Se destaca en servicio en el Servicio de Caballería, al vigilante auxiliar 3382, Anselmo Gómez, perteneciente a la Quinta estación.

Se destaca en servicio en el Negociado de Construcciones al vigilante auxiliar número 3273, Manuel Padilla Miyares, perteneciente a la Décima estación.

Se traslada de la Oncena estación a la Jefatura (Negociado de Conserjería) ambos de la División Central de la Policía Nacional, al vigilante auxiliar número 3321, José Antonio Fernández Rodríguez.

Se nombra vigilante auxiliar de la División Central de la Policía Nacional, al señor José Policarpo González del Valle y Cofiño, asignándole el número 3335. Se destina a prestar servicio en el Negociado de Talleres de la División Central de la Policía Nacional.

Se traslada de la 14 estación a la Jefatura (Servicio de Teléfonos y Electricidad) ambas de la División Central de la Policía Nacional, al cabo número 22, Juan Leonardo Pérez y Rodríguez.

De acuerdo con lo dispuesto en el artículo 65, apartado I, de la ley de nacionalización de los cuerpos de policía de la República, se da de baja al cabo número 9, Manuel A. Ceruto y Frías, perteneciente a la Tercera estación de la División Central de la Policía Nacional, por haberle sido aceptada la renuncia de su cargo.

Se deja sin efecto el párrafo 71 de orden especial número 48 S. C. de la jefatura de esta División, por el cual se destacaba en servicio en el Negociado de Construcciones al vigilante auxiliar 3329, Romualdo Cuesta, perteneciente al Servicio de Sanidad de la División Central de la Policía Nacional.

Se traslada del Servicio de Sanidad a la Oncena estación al vigilante auxiliar 3329, Romualdo Cuesta.

Se nombra vigilante auxiliar de la División Central de la Policía Nacional al señor Jorge Adalberto Ramírez y Montejo, asignándole el número 3345. Se destina a prestar sus servicios en el Negociado de Talleres.

Se destaca en servicio en la Jefatura (Negociado de Inspección) de la División Central de la Policía Nacional, al vigilante auxiliar 3343, Ricardo C. Triana y Callejas, perteneciente a la 15 estación.

Se nombra sirviente del Servicio de Sanidad de la División Central de la Policía Nacional al señor Pablo Virgilio Linares y Rivera.

Se nombra vigilante auxiliar de la División Central de la Policía Nacional, al señor Bernardo Cardoso y Rodríguez, asignándole el número 3347.

Se destaca en servicio en el Negociado de Construcciones al vigilante auxiliar 3347, Bernardo Cardoso y Rodríguez, perteneciente a la 15 estación.

Se nombra vigilante auxiliar de la División Central de la Policía Nacional, al señor Isidoro Antonio Hernández y Cabezas, asignándole el número 3370. Se destina a prestar sus servicios en la Quinta estación.

Se destaca en servicio en el Negociado de Construcciones al vigilante auxiliar número 3370, Isidoro Antonio Hernández y Cabezas, perteneciente a la Quinta estación.

Se dispone el retiro del vigilante número 2256, de la División Central de la Policía Nacional, José Gonzalo de la Caridad Martínez y Báez, asignándole, en relación con los quince años y meses de servicio prestados en dicho cuerpo, una pensión anual de doscientos cuarenta pesos ($240.00) equivalente al 25 por ciento de novecientos sesenta pesos, importe del haber que disfruta actualmente en el cuerpo el citado vigilante, de acuerdo con lo establecido en el artículo XII de la vigente ley de retiro y pensiones; cuya pensión se le abonará con cargo a los fondos de puesta en la ley y reglamento de la retiro y pensiones, en la forma dispuesta en la ley y reglamento de la materia y a partir de la fecha en que cause baja en el cuerpo.

Se nombra vigilante de la División Central de la Policía Nacional, al señor Alberto Barboza y Chirino, asignándole el número 850. Se destina a prestar sus servicios en la Sexta estación.

Preso "Miracielo" al que acusan de homicidio frustrado

Es reclamado por el Juzgado de Marianao. Está excluído de fianza. Otras detenciones

El subinspector de la Policía Secreta Raimundo Aragón, con los detectives Rafael Bretón, Carlos Rodríguez y Aurelio Ramos, jefe, el primero, y los demás miembros del grupo de persecución de la delincuencia, arrestó al sujeto de raza negra Clemente Menéndez Gutiérrez, conocido por «Miracielo», al que reclama el Juez de Instrucción de Marianao, en proceso por homicidio frustrado, en el cual está excluído de toda fianza, habiendo podido dar con él los citados miembros de la Secreta, que lo localizaron en su domicilio de Zanja 32.

«Miracielo» fué recluído en la cárcel de esta ciudad, para ser presentado al Juzgado de Marianao, hoy.

OTRAS DETENCIONES POR LA SECRETA

El detective Juan Ceballos arrestó a Pedro Kreyser, de Diez de Octubre, 197, de nacionalidad polaca, reclamado por el Juzgado Correccional de la Sexta Sección, por coacción, quedando en libertad por haber prestado fianza.

El subinspector Abelardo Rico, con el detective Celestino Alfonso, procedió a detener a Mario Fernández Campos, de San Pablo 56, Cerro, reclamado por el Juzgado Correccional de la Cuarta Sección, por tentativa de hurto, quedando en el Vivac, por no prestar la fianza que se le fijó.

El detective Amado Martín informó al Comandante Eugenio Menéndez, jefe de la Secreta, que el blanco Claudio Sabajanes Martínez, que extingue pena de seis meses que le impuso Urgencia, por tenencia de arma, está reclamado por el Juzgado Correccional de la Cuarta Sección, también.

El subinspector Alfredo Paredes

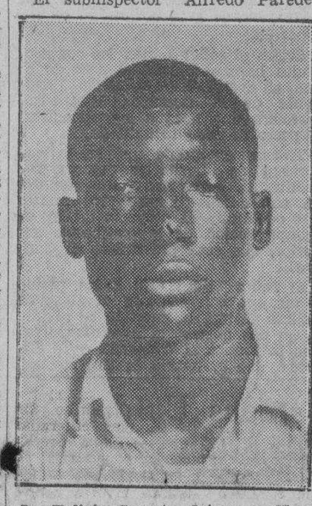

La Policía Secreta detuvo a Clemente Menéndez Gutiérrez, llamado Miracielo, el cual está reclamado por el Juzgado de Instrucción de Marianao, en causa por homicidio frustrado.

Lecón, con el Primer Teniente de la Policía Nacional de la Sección de Remedios, Fernando Agramonte, arrestó a Enrique Marrero, reclamado por el Juez de Instrucción de dicha ciudad.

El propio subinspector Paredes Ledón, que es jefe del grupo delegado en la provincia de Santa Clara, informó al Comandante Menéndez, jefe de la Secreta, que con el citado Primer Teniente de Remedios, Fernando Agramonte, detuvo al mestizo Nemesio Hernández que, desde hace tiempo, se finge médico y curandero, y al que se ocupó, en el registro que se le hizo en su domicilio, gran cantidad de yerbas, jeringuillas hipodérmicas y otros útiles dedicados a la medicina, habiendo sido puesto a disposición del Juez de Remedios.

Esta fotografía es muestra elocuente e la violencia del choque de la pasada madrugada en la carretera central. En este auto viajaba, de regreso a la Habana, un grupo de distinguidos excursionistas que había acudido a las regatas de Cienfuegos, resultando seis heridos, entre ellos dos damas.

Un joven enfermo se ahorcó en su propio domicilio

En carta dirigida al Juez dice los motivos de su resolución. Hoy le hicieron la autopsia

El teniente Pedro Díaz, al mando de la Catorce Estación, dió cuenta en las últimas horas de la tarde de ayer al Juez de Instrucción de la Sección Quinta, la muerte del joven Octavio Vega Guzmán, de la Habana, de 18 años de edad y vecino de Alamo número 9, en Arroyo Naranjo, que se privó de la vida, ahorcándose en su domicilio.

En una carta que el occiso dirigió al Juzgado, le informa, que el estar enfermo y aburrido de la vida, fué la causa de su determinación.

El cadáver fué entregado a sus familiares, con la obligación de presentarlo en la mañana de hoy en el Necrocomio, para la práctica de la autopsia correspondiente.

Persiguen en auto a varios individuos que querian fugarse

Los sorprendió la Policía cuando salían de una casa. Los capturan en la Terminal

Miembros de la Sección de Investigaciones, con noticias desde hace días de que un grupo de asiáticos se venía dedicando al tráfico clandestino de alcaloides, comenzaron a practicar activas investigaciones, logrando anoche sorprender a cuatro de ellos, cuando salían de la casa Zanja número 19.

Los asiáticos tomaron un automóvil, por lo que fueron seguidos por los agentes de la autoridad, quienes lograron darles alcance en la esquina de Zulueta y Apodaca, donde al advertir aquellos que iban a ser arrestados, se lanzaron del vehículo, dándose a la fuga, pudiendo ser detenidos en un placer yermo que existe frente a la Estación Terminal.

Los referidos individuos fueron conducidos a la Sección de Investigaciones, donde dijeron nombrarse José Chiú, de 39 años, vecino de Zanja 19; José Chong, de 47 años, con domicilio en Dragones 80; Roberto Chong, de igual residencia y Mario Chiú, de San Nicolás 110.

Al practicárseles un registro en las ropas que vestían, se les ocuparon a José Chiú, una muestra de opio y la suma de 95 pesos con 70 centavos; a José Chong, la cantidad de 210 pesos; a Roberto dos pesos con 60 centavos y a Mario Chiú la cantidad de 9 pesos con 32 centavos.

La policía hace constar que ese dinero es producto de la venta ilícita de la droga, así como que los detenidos habían vendido parte del opio al tener conocimiento de que un agente suyo embarcaba hoy, por la Ward Line, para el extranjero, con el fin de hacer una compra de alcaloides, tales como opio, morfina y heroína.

Agregan los agentes de la policía que los detenidos son fuertes expendedores que tienen diversos agentes a sus órdenes.

Los acusados negaron el hecho, siendo presentados ante el Juez de Guardia, autoridad que los remitió al vivac.

Preso y libertado un apuntador por la Policía Secreta

Un desconocido alquiló un automóvil y después se fué sin pagar $5 al chaufeur

Anoche, el subinspector Gil Carballo, de la Policía Secreta, en unión de los detectives Sobrado y Domínguez, arrestó en Monte y Corrales a Rilario Cueto González, de Someruelos 55, acusándolo de hacer apuntaciones de la bolita, ocupándole una lista de las mismas y cerca de dos pesos.

Quedó en libertad el detenido, al presta la fianza que se le señaló.

Al subinspector Enrique Sanz, de guardia anoche en la Secreta, denunció Benito Vidal González, residente en el hotel sito en Dragones núm. 16, que el propietario de apellido López, lo veja porque él no puede pagarle por adelantado.

Y Severino González Camejo, de Luz 47, participó al detective Federico Cartaya, de guardia anoche, también en la Secreta, que un sujeto desconocido para él, blanco, bien portado y que reconocería apenas lo viera, le estafó 5 pesos mediante un ardid, al alquilarle su automóvil para determinada diligencia, desapareciendo acto continuo.

Chen Chi Tong ha sido expulsado del Kuomintang

Fué disuelto el Consejo político de Cantón que gobernaba esas provincias

SHANGHAI, julio 13. (Por The N. Y. Herald Tribune Service».)—El general Chen Chi Tang, señor de la guerra de Cantón, y hombre oportunista, fué oficialmente expulsado de manera muy dramática hoy en la segunda sesión plenaria del Kuomintang. Como sucesor en el Comité Ejecutivo se nombró al general Yu Han Mou, jefe del Primer Cuerpo del Ejército de Kwantung, cuya deserción cambió las perspectivas políticas de Cantón.

Además de esta trascendental medida, en sesión del Comité Ejecutivo del Kuomintang se nombró, contra lo que se esperaba, a dos de los más acérrimos enemigos del generalísimo Chiang Kai Shek, para que mantengan la paz en la provincia de Kwangsi, la que con Kwantung forman Gobierno autónomo de Cantón.

Los delegados del Kuomintang rechazaron la proposición cantonesa para la política de activa resistencia contra el Japón, alegando que ya el Gobierno perseguía la política de salvación nacional, enunciada en el último Congreso del Kuomintang.

La anómala situación de Cantón fué solucionada hoy mediante la adopción de una resolución disolviendo el Consejo Político de Cantón, que ha gobernado a las dos provincias autónomas. La resolución fué patrocinada por Tang Shao Yi, viejo estadistas y primer «Premier» de la República China, quien vino de su retiro hasta Nankín.

EL FONDO ESPECIAL DE OBRAS PUBLICAS QUIERE INVESTIGAR EL ESTADO DE LOS INGRESOS

Serán revisados los expedientes de los impuestos, pues se cree que hay marcada demora en muchos de ellos. Será utilizada la vía de apremio en contra de los morosos

El doctor Barrera, Director interino del Fondo Especial de Obras Públicas, declaró ayer, refiriéndose a la inspección que llevarán a cabo los inspectores del departamento a su cargo en el interior de la República, que en el transcurso de esta semana saldrán a provincias unos setenta, para llevar a cabo una escrupulosa vigilancia en el impuesto de transporte terrestre.

La Dirección del Fondo Especial tiene noticias—agregó—que en algunas ciudades y pueblos del interior se manifiesta una marcada demora en el pago de dicho tributo, no obstante haber vencido el día 30 de junio el segundo semestre del ejercicio fiscal anterior.

No obstante ello, se ha dado un plazo vountario de 30 días para que paguen sin recargo el impuesto, y sin embargo, en muchos casos, ni se ha intentado la solicitud de la nueva inscripción para abonar dicho tributo. Por eso, ha dispuesto el Director del Fondo Especial, que se dirijan algunos de los inspectores a esas ciudades y pueblos, con el fin de activar su cobro.

También nos informó el Dr. Barrera, su propósito de enviar otros funcionarios a las Zonas y Distritos Fiscales, para revisar los expedientes de Impuestos del Fondo Especial, muchos de los cuales se encuentran demorados por causas diversas y como por morosidad de los contribuyentes recomendando, si es necesario, la vía de apremio, si es que de otra forma no se logra liquidar las deudas contraídas con el Estado.

LAS PESAS AUTOMATICAS DE GASOLINA.—Se encuentra en poder del secretario de Hacienda el proyecto de reglamento para instalar en lugares que se escogerán oportunamente, las pesas automáticas de gasolina y petróleo. El Fondo Especial tiene adquiridos dos modernos aparatos que pesan automáticamente cualquier cantidad de esos productos que lleguen en los barcos dedicados a transportar esos productos, y de una exactitud sorprendente.

Se espera la aprobación del Reglamento para instalarlos en el puerto de la Habana, o en los que señale la práctica del servicio a que estén destinados los referidos pesadores automáticos.

VENDRAN A LA HABANA FERNANDO DE LOS RIOS Y JOSE ORTEGA GASSET

Las próximas conferencias de la Hispanocubana de Cultura estarán a cargo de la eminente pedagoga belga Dra. L. Debray, directora desde hace años de la Escuela de Asistencia Social de Santiago de Chile y actualmente explicando un curso de su especialidad en Panamá. Debe llegar el día 22, y dar su primera conferencia el jueves 23, por la tarde. El temario de la Dra. Debray se refiere a la asistencia social moderna, o sea, de asistencia y de los seguros sociales de enfermos, de niños, de madres, de inválidos, de ancianos, de obreros desocupados, tribunales de menores, correccionales, etc.

Es ya casi segura la llegada del eminente sociólogo español Dr. Fernando de los Ríos para ofrecernos unas conferencias en octubre.

El gran filósofo Ortega y Gasset y el ilustre patólogo Dr. Hernando vendrán en diciembre.

Para agosto se está preparando un programa de conferencias varias.

ARRESTADOS 3 HOMBRES QUE HACIAN AFILIADOS AL PARTIDO AUTENTICO

En la esquina de Cerro y San Cristóbal, fueron detenidos esta madrugada por los vigilantes 1861 y 2801 los señores Luis Averhoff Rodríguez, de 56 años, vecino de San Cristóbal, letra C.; Hilario Molina Caballero, de 2 años, con domicilio en Recreo, letra A y Benito Valiente Rafot, de 36 años, vecino de Magnolia número 30, por que fueron sorprendidos cuando repartían proclamas y trataban de hacer afiliaciones al Partido Revolucionario Cubano.

A uno de los dtenidos se le ocuparon dentro de un cartucho, varios documentos, un talonario de recibos con un membrete que decía: «Cubanidad». PRC, y numerosas planillas afiliación a dicho Partido.

Fueron demitidos al Vivac, a la disposición del Tribunal de Urgencia.

¿ES EDEN UN APOSTATA?

Anthony Eden, Ministro de Relaciones de Inglaterra, al salir de la famosa casa «10 Downing Street», donde vive el Primer Ministro, después de una conferencia trascendental en que el Gobierno británico decidió no abogar más por las sanciones contra Italia. El señor Eden, audaz diplomático que luchó más que nadie para que la Liga de las Naciones tomara esta medida, explicó la asombrosa vuelta atrás de su Gobierno en un discurso ante la Cámara de los Comunes, haciendo constar que «ya no hay Gobierno etíope», y que, por lo tanto, un castigo de esta índole contra Italia sólo resultaría en «una guerra en el Mediterráneo». Entre el bullicio y los vituperios que suscitó esta declaración se oyó la voz de Lloyd George, que, apuntando hacia la galería de Ministros, decía temblando de ira: «¡Ahí están los cobardes!»

Dueños de vidrieras arrestados cuando hacían apuntaciones

Una vez levantada el acta en la Estación quedaron libres por haber prestado la fianza

El teniente Becerra, al mando de la Primera Estación, auxiliado de los vigilantes delegados a sus órdenes 2021, J. Sánchez, y 584, A. González, procedió en la noche de ayer a efectuar un «raid» entre las vidrieras donde se hacen apuntaciones para los terminales, bolita y charada.

El oficial referido y sus subalternos logró arrestar a los propietarios de las siguientes vidrieras: Salvador Solís, de Oficios 44; Eulogio Cajigas Estrada, de Obrapía y Bernaza; Antonio Febrero Hernández, de Morro rrate y Teniente Rey; Luis Pardo Cañet, de igual lugar, y Agustín Díaz Abreus, del «bar» «La Paz», situado en Aguacate y Progreso.

Todas esas personas fueron sorprendidas por los agentes de la autoridad en los momentos en que hacían apuntaciones, o las pasaban por teléfono al «banco».

Una vez levantada el acta correspondiente, fueron dejados en libertad por haber prestado cada uno fianza de 100 pesos.

Con lo actuado se le dió cuenta al Juez Correccional de la Sección Segunda.

HAN MEJORADO EN NEW YORK LOS BONOS DE O. PUBLICAS

NEW YORK, julio 13 (AP).—Los bonos extranjeros tuvieron hoy mejor demanda en la Bolsa de Nueva York, avanzando 2¼ puntos a 4 los bonos de Obras Públicas de Cuba del 5½ por ciento.

DENUNCIADO UN PEQUEÑO ROBO

Isolino García González, que vive en la casa número 30, del barrio de la Isla de Pinos, denunció a la Policía que de su domicilio le habían robado ropa y objetos que apreció en la suma de quince pesos, sin que por el momento tenga sospechas de persona alguna.

El ácido pícrico es eficaz contra la poliomielitis

Los ensayos que se acaban de hacer ofrecen resultado muy halagüeños y consolador

WASHINGTON, julio 13 (Por The N. York Herald Tribune Service).—Los numerosos casos de parálisis infantil registrados en ciertas regiones de Alabama y la parte Sur de Tennesee, han obligado a las autoridades sanitarias de esos dos Estados a pedir hoy, con urgencia, al doctor Thomas Parran, médico jefe del Servicio de Salubridad Pública, que envíe inmediatamente al Dr. Charles Armstrong, descubridor de un nuevo método preventivo contra la terrible poliomielitis, a las regiones afectadas para dirigir la aplicación de su descubrimiento.

El método ideado por el Dr. Armstrong es sencillísimo, consistiendo en aplicar por medio pulverización nasal, una solución compuesta de ácido pícrico y alumbre.

El Dr. Armstrong, del Servicio de Salubridad Pública, hizo los primeros experimentos del nuevo tratamiento con monos. Los excelentes resultados de sus experimentos fueron comprobados por los hechos por otros tres laboratorios, demostrando plenamente la eficacia de la solución como protección en los simios a los que se dió una dosis mortal del virus de la poliomielitis.

Consiste el tratamiento en usar la solución mediante pulverización nasal en días alternos, decreciendo el tratamiento hasta ser hecho sólo semanalmente. Se ha comprobado que la solución es inofensiva en los seres humanos y la actual epidemia ofrece excelente oportunidad de usarla en gran escala.

La actual epidemia en Alabama y Tennesse alcanza ahora 126 casos con ocho muertes.

CONCIERTO DE LA BANDA DE LA POLICIA NACIONAL

Programa de las piezas que ejecutará la Banda de Música de la División Central de la Policía Nacional, en el »Anfiteatro Nacional», hoy martes 14 de julio de 1936, de 8 a 10 p. m.:

1.—Marcha cubana «Guanabacoa la bella», Arena.
2.—Obertura «Patria», Bezett.
3.—Polka obligada a trompeta «Las Locuras», que será ejecutada por el profesor L. Escalante, Waldteufel.
4.—Selección de la opereta «Los Gavilanes», Guerrero.
5.—Música bailable española «Divertimiento Español», Desormes.
(1) Seguidilla.
(2) Habanera.
(3) Bolero de Cádiz.
(4) Cachuca.
(5) Zapateado.
6.—Potpourrí cubano «Aires Nacionales», F. Rojas.
7.—Célebre conga «La Conga de Jaruco», Mendivil y Vázquez.
8.—Danzón «Canto Guajiro», Rojas.
9.—Himno Nacional Cubano, P. Figueredo.

Vicente BRAGA,
Primer Teniente, Jefe y Director Banda de Música. División Central Policía Nacional.

El viernes próximo, a las nueve de la mañana, serán las prácticas de tiro con cañones de grueso calibre

El Comandante Corbo Barquín sufrió una lesión en una cacería. Relevos y traslados. Se ha dispuesto el retiro de algunos miembros del Ejército. Circular modificada

El próximo viernes, a las nueve de la mañana, tendrán lugar en la playa del Chivo, las prácticas de cañones de grueso calibre.

A este acto asistirán los más altos jefes del Ejército.

Dirigirá las prácticas el comandante Basilio González Santana.

LESIONADO CORBO BARQUIN.—Se nos informó ayer en la Ciudad Militar que el comandante Corbo Barquín, segundo jefe del Regimiento «4 de Septiembre» se hallaba lesionado.

El domingo sufrió la fractura de un pie durante una cacería.

Se encuentra recluído y muy visitado en su residencia de la Ciudad Militar.

DESPACHO EL CORONEL BATISTA.—El coronel Batista despachó ayer, como de costumbre, en su oficina del Cuartel General, Ciudad Militar.

Entre otras personas recibió la visita del comandante Marchena que allí acudió en compañía de los miembros de la Comisión de Retiro y Pensiones del Ejército.

Dió cuenta al Jefe del Ejército de todo el movimiento habido en ese capítulo.

DERECHO CONCEDIDO.—Se ha hecho saber que tiene derecho al uso de la medalla conmemorativa del »4 de Septiembre», el primer teniente médico, de la Reserva Militar, en servicio activo, José M. Villiers y Rodríguez, y el soldado Alberto Rubén Rodríguez, de la compañía de Armas Auxiliares del Batallón Nro. 2, de Infantería, Regimiento Nro. 66. También el primer teniente médico Julio Valdés Barreras, del Regimiento Nro. 7, tiene derecho a usar el distintivo que dispone el Art. 368, por haber sido profesor de la Academia Militar durante un año.

BAJA DE UN TENIENTE.—Por el Negociado de la Reserva Militar del Cuartel General, con vista de expediente instruído al efecto, se ha dispuesto la baja del teniente de la Policía Nacional José Presbítero, de cuarta categoría, sección de Victoria de las Tunas, segunda División. De acuerdo con el artículo 20 de la Ley Orgánica de la Policía Nacional, se asciende a primer teniente de dicho Cuerpo al sargento del mismo Nicanor Quiñones Hernández, sección de Ciego de Avila, segunda División, por corresponderle por antigüedad, cubrir la vacante existente en dicha sección.

RETENES Y TRASLADOS.—Por orden del Cuartel General del Ejército, se ha dispuesto lo siguiente: trasladar al Regimiento 8 al capitán Roque Orihuela, destacándole en S. en la Academia Militar. Destacar en Servicio en el Regimiento 5, al suboficial Rigoberto Irasteguy del Cuerpo de Señales. Conceder 25 días de licencia con paga completa al suboficial Carlos Pérez y Rivero del Cuerpo de Señales. Hacer saber que el 30 de mayo de 1935 dejó de prestar servicios en Comisión con el Jefe de la Policía Nacional, el subteniente Agustín Bermúdez y Romero del Regimiento Nro. 6. Trasladar del Regimiento 4 al 6 al capitán Rafael Sáiz y Rodríguez, quien continuará destacado en servicio como alumno en la Escuela para oficiales. Nombrar en C. del Servicio al primer teniente Arquitecto Miguel Rodríguez y Vicents, para que proceda a la inspección de obras que se construyen en el Campamento General Monteagudo. Trasladar del Regimiento 6 al 13 al primer teniente Germán Cortés y Lara, el cual quedará destacado en servicio en el Cuartel General y en Comisión a las órdenes del Jefe de la División central de la Policía Nacional. Conceder un mes de licencia con paga completa al segundo teniente Eligio López. Relevar de destacado en servicio y trasladarlo a la situación de sin destino al segundo teniente Serafín Mederos y Gómez M. M. Relevar de destacado en Servicio en la Comisión de Retiro y Pensiones al primer teniente Félix Gutiérrez y Durán del Regimiento 3, trasladándolo del propio Regimiento al Cuartel General. Comisión de Retiro y Pensiones. Nombrando empleado Civil temporero con el haber mensual de 75 pesos, al señor Loois Hamburg que presta servicios como fotógrafo en el Negociado de Prensa y Radio del Cuertel General. Concediendo una prórroga de 20 días con paga completa a la licencia que actualmente disfruta el segundo teniente Angel Tabares del Regimiento número 4 «Plácido».

CREDITO.—Se concede un crédito de 90 pesos con cargo al fondo de Beneficencia para la adquisición de un aparato ortopédico (aparato artícial) para el soldado retirado Manuel García. Se concede un crédito de 25 pesos con cargo al fondo de Beneficencia para una transfusión de sangre que le fué hecha al primer teniente médico fallecido, Joaquín Chappotín y Díaz.

CIRCULAR.—Ha sido modificada la circular Nro. 13 del Cuartel General en el sentido que las plazas vacantes de clases del Cuerpo de Sanidad Militar, que han de cubrirse con los aspirantes que resulten aprobados en los exámenes que se convoca por dicha circular, son 10 sargentos de segunda, las consiguientes de sargentos de tercera y cabos.

RETIROS.—Se ordena el retiro por inutilidad física no contraída en actos del servicio, del cabo de primera Félix Apolonio León y Alvarez que lleva más de 30 años de servicio, con pensión anual de 420 pesos. Reconocer el derecho que asiste a la señora Zoila Vives y Bombino y sus menores hijos, como vida, e hijos del soldado de primera Juan Bautista y Santander que falleció por causas ajenas al servicio, y que llevaba más de 22 años de servicio, a disfrutar de una pensión anual de 216 pesos. Ha sido declarado perdido el derecho de la pensionista J. Acro al disfrute de la parte de pensión que le fué concedida como Vda. del cabo del Ejército, Agustín Valdés Valdivia. Se ordena el retiro del sargento de segunda Asunción Díaz y Pérez que lleva más de 16 años de servico con pensión anual de 235 pesos con 20 centavos; se ordena el retiro del cabo Rafael Fernández que lleva más de 19 años de servicio con pensión anual de 213 pesos con 41 centavos.

UNA CONFERENCIA PRO CULTURA AMERICANA EN LA CAP. DE URUGUAY

El señor Luis Rodríguez Embil, Ministro Plenipotenciario de Cuba en Montevideo, República Oriental del Uruguay, ha remitido a la Secretaría de Estado, Negociado de Información y Publicidad, un interesante informe relativo a la Primera Conferencia Internacional Pro Cultura Americana, celebrada en la Universidad de Montevideo, a iniciativa del señor Presidente del Ateneo de la ciudad de Paisandú. La Conferencia se propone como objeto de la creación de un vehículo de intercambio y estrechamente cultural, entre nuestras Repúblicas.

La Conferencia fué inaugurada y clausurada por el señor Ministro de Educación Pública, doctor Echegoyen. Varios Jefes de Misiones diplomáticas americanas fueron igualmente invitados.

UNA CITACION.—Los graduados normalistas de la promoción del año treinta han de celebrar una reunión el día diecisiete, a las cuatro de la tarde, en la casa sita en Rayo 96.

Tratarán de asuntos importantes para la clase.

La citación viene firmada por el doctor Arrechea.

UN ESTUDIO SOBRE ORTEGA Y GASSET.—El doctor Medardo Vitier, personalidad de relieve en el campo de nuestras letras, acaba de editar un estudio sobre Ortega y Gasset, el gran filósofo español.

Un nuevo éxito del pedagogo e ilustre hombre de letras cubano.

VISITA LA SECRETARIA DE ESTADO EL SR. MINISTRO DE SIAM EN LOS ESTADOS UNIDOS

El Excmo. señor Phya Abnibal Rajamaitri, Ministro Plenipotenciario y Enviado Extraordinario de Siam en Washington, D. C., Estados Unidos de América, visitó en el día de ayer al señor Subsecretario de Estado, doctor Julio Morales Coello, con ocasión de encontrarse de paso en la Habana.

LAS CESANTIAS DISTRIBUIDAS.—Según se informó a los periodistas, las cesantías entregadas ayer, y las que se entregarán hoy, corresponden como las anteriores, a puestos suprimidos en el nuevo Presupuesto, y a créditos agotados, correspondientes a obras iniciadas por Decretos-leyes, que no cuenta numerario la Hacienda para situar fondos con destino a ellas.

FECHAS Y ANIVERSARIOS

* Hoy, 14 de julio, celebra la República Francesa, el aniversario de la toma de La Bastilla, hecho ocurrido en 1789. Con tal motivo, en todo el territorio de dicha República y en el de sus colonias, se celebra la fiesta nacional.

* Este día y mes del año 1602 nació en Poscina (los Abruzos) Julio Mazarino, cardenal italiano que llegara a la más alta investidura de Francia: Primer Ministro de Luis XIII, de Ana de Austria y de Luis XIV.

INGLATERRA ES PARTIDARIA DEL APLAZAMIENTO INDEFINIDO DE LA CONFERENCIA DE LOCARNO

Se considera en Londres que ello permitirá a Mussolini comprender las ventajas que puede obtener si participa en las deliberaciones. Significación del Pacto austro-alemán

LONDRES, julio 13. (Havas). Se anuncia que el gabinete inglés no adoptará decisión alguna sobre el aplazamiento de la conferencia de Bruselas entre las potencias de Locarno, antes del miércoles, día para el cual se espera la llegada de Sir Anthony Eden, que se hará cargo de la Secretaría de R. E. Como se sabe, Eden se encontraba enfermo.

Se cree en Londres que el aplazamiento permitirá a Italia comprender cuáles son las ventajas que puede obtener entrando en la colaboración con Francia y la Gran Bretaña y descubrir cuáles son los beneficios reales que le dará la colaboración con el Reich, del cual, según la creencia más extendida, habrá de apartarse pronto, evolucionando en un sentido menos favorable a los intereses de Alemania.

En los centros diplomáticos no se disimulaqu e las razones por las cuales se conceptúa que el aplazamiento es conveniente, son las siguientes: (1) la repugnancia de la Gran Bretaña a tener que concretarse a las negociaciones franco-anglo-belgas solamente, por las cuales quizás pudiera caerse de nuevo en la táctica del pacto de las cuatro potencias, a la cual no se quiere reintegrar nadie; (2) porque se podrán llenar las condiciones planteadas por Italia, o sean, cesación del pacto del Mediterráneo y participación de Alemania; (3) buscar un arreglo con Alemania para Francia y Bélgica y (4) Intento de llegar a una conferencia de cinco potencias.

Se conceptúa que el tratado austro alemán no tiene sino una significación táctica, que busca el plantear todos los problemas europeos a la vez, principalmente los del Danubio.

Los periódicos de Londres continúan comentando la situación. El «Daily Mail» publica una entrevista de su corresponsal en Viena con el Canciller Schuschnigg en la cual el jefe de gobierno austriaco expone que el pacto con Alemania no lleva más finalidad sino normalizar las relaciones con el Reich y la tranquilidad en Europa Central. Agrega la información del «Mail» que Schuschnigg no ha cesado de conferenciar con los miembros de su gabinete sobre la situación europe. El «Times», por su parte felicita a Hitler por el golpe maestro de la diplomacia que ha sido el convenio con Austria, sean cuales fueren las consecuencias.

El «Daily Telegraph» agrega que el pacto no significa otra cosa sino la extinción de un volcán que estaba en el mismo centro de Europa, perturbando la paz y las relaciones entre todos los pueblos.

El «Morning Post» dice que tal parece que Hitler está tratando de quedar con las manos libres en un sitio, para descargar el golpe en otro.

El «Daily Herald» conceptúa que es bueno el convenio, pero que hay que ser reservado en cuanto a los resultados, porque puede ser que tanto bueno como hay en la superficie, no oculte sino la intención de dejar las manos libres para proceder mal los círculos oficiales rumanos no se han querido expresar opiniones sobre en otra parte.

NO HACEN COMENTARIOS

BUCAREST, julio 13. Havas. En el acuerdo austro alemán, creyendo que será más conveniente aguardar a que haya más detalles de lo que se ha hecho, aunque advirtiendo que la Pequeña Entente siempre ha sido partidaria de que se resolviera la crisis austro alemana, aunque con cumplidas grantías para todos.

Entiéndese que el convenio que se ha negociado facilitará en gran parte el llegar a un entendimiento sobre las cuestiones pendientes tanto en el orden político como e el económico etre el III Reich y los países danubianos.

EL TOMO DE INGLATERRA

LOONDRES, julio 13. Havas.—En los centros diplomáticos de Londres se expresa que aunque la Gran Bretaña sigue una conducta amistosa hacia Francia, esto no significa que haya de observar una actitud de hostilidad hacia Alemania, puesto que se quiere llegar a un acuerdo «equitativo en la cuestión de las colonias».

NOTICIAS DESMENTIDAS

VIENA, julio 13. Havas.—Se ha desmentido en fuentes bien informadas el que Hitler haya requerido de Austria el aumento del ejército austriaco, que ya era cosa resuelta antes de las pláticas austroalemanas, dado que el servicio militar obligatorio se restableció en la república el primero de abril pasado, por resolución interna, no por consejo exterior.

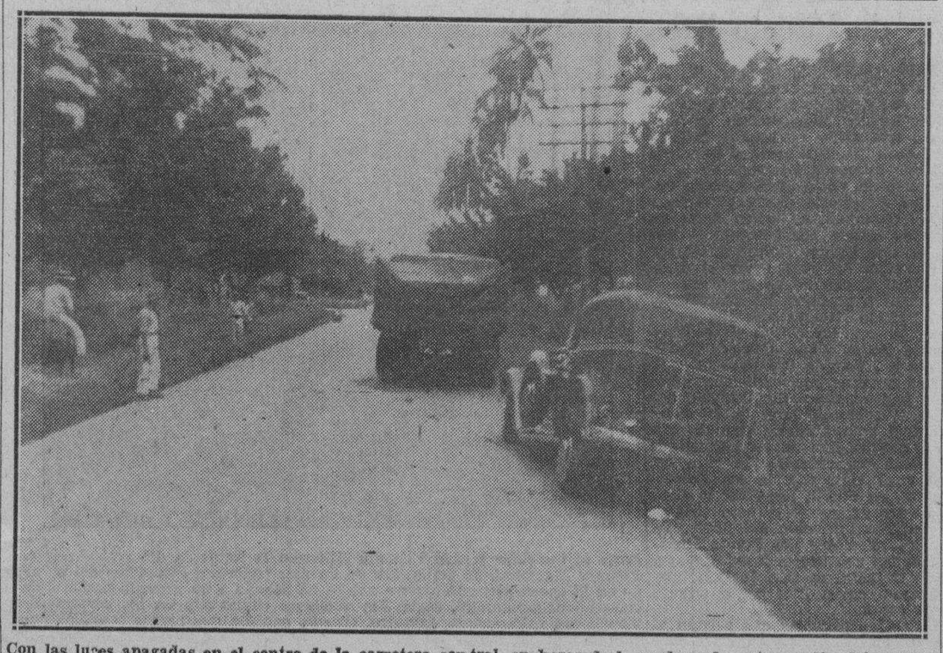

Con las luces apagadas en el centro de la carretera central, en horas de la madrugada, este camión dió motivo a que se produjera el violento choque en el que seis personas resultaron heridas cuando regresaban de presenciar las regatas de Cienfuegos. En primer término, el auto en que viajaban los excursionistas.

M.E.C.D. 2016

TEXTO INTEGRO DEL REGLAMENTO DEL DECRETO-LEY QUE ESTABLECE EL DESCANSO RETRIBUIDO

TODA RENUNCIA AL DESCANSO RETRIBUIDO SE CONSIDERARA NULA, SEGUN EL REGLAMENTO

Las economías, disminución de horas de trabajo, separación de un empleado, etc., para eludir el cumplimiento del decreto ley 40 se considerará una burla. Excluída la servidumbre

Ha sido modificado, como publicamos hace algunos días el Reglamento de la Ley número 40 de 22 de marzo del pasado año de 1935, que trata sobre el Descanso Retribuído, derogándose, en todas sus partes el Decreto número 2.978 de 18 de diciembre del propio año de 1935, publicado en la Gaceta Oficial, en edición extraordinaria 338 de 28 del propio mes.

Dada la importancia que tienen las modificaciones introducidas en el nuevo Reglamento, no publicado aun en la Gaceta Oficial y con vista del interés que representa para comerciantes, industriales, particulares, etcétera, lo transcribimos, totalmente, a continuación. Dice así:

Por Cuanto: La Ley número 40 de 22 de marzo de 1935, publicada en la Gaceta Oficial de la República correspondiente al día 25 del propio mes y año, consagró el derecho de los asalariados, empleados u obreros a disfrutar de vacaciones anuales retribuídas.

Por Cuanto: Es evidente que la aplicación de la referida Ley y su Reglamento ha producido el natural aumento del coste de producción industrial o comercial en las diversas empresas u explotaciones radicadas en la República, dando origen a la resistencia de los patronos al cumplimiento de las disposiciones legales sobre el descanso retribuído.

Por Cuanto: En reiteradas ocasiones se ha comprobado por la Secretaría del Trabajo que los patronos, con el fin de eludir el cumplimiento de la Ley número 40 y de su Reglamento, vienen realizando economías suprimiendo personal asalariado o disminuyendo o acortando la jornada de trabajo atacando de ese modo el legítimo derecho de los trabajadores a disfrutar de las vacaciones retribuídas, contrariando y obstaculizando con esta práctica la política social del Gobierno inspirada en el propósito de mejorar las condiciones de vida del proletariado combatir el desempleo y acrecentar el poder adquisitivo de las masas.

Por Cuanto: Es función del Estado moderno, en las nuevas concepciones del Derecho Público, intervenir de un modo directo y eficaz en las relaciones entre el Capital y el Trabajo en cumplimiento de su función tuitiva de la producción y de la economía nacional, dictando al efecto las disposiciones necesarias para el cumplimiento de esos fines.

Por Cuanto: Es indispensable para el mejor funcionamiento de la producción dictar normas jurídicas de carácter general que impidan la violación de las leyes sociales promulgadas para la defensa de la economía nacional.

Por Cuanto: El Reglamento dictado para la ejecución, aplicación e interpretación de la Ley número 40, contenido en el Decreto número 2978 de 18 de diciembre de 1935, publicado en la Gaceta Oficial Extraordinaria número 338 del día 28 del propio mes y año, no contiene todas las previsiones específicas necesarias para la efectividad del cumplimiento de la mencionada Ley, dando con ello lugar a que la misma pueda ser vulnerada impunemente.

Por Cuanto: El párrafo inicial y número primero del artículo 69 de la Constitución vigente establece la facultad de este Ejecutivo para dictar los Reglamentos para la ejecución y aplicación de las leyes vigentes y la Ley número 91, de 12 de abril de 1935, Ley Orgánica de la Secretaría del Trabajo concede al Secretario del ramo la más amplia fiscalización en la ejecución, aplicación y cumplimiento de las leyes sociales facultándolo igualmente para dictar todas aquellas medidas necesarias a ese fin e imponer las sanciones determinadas en la última de las disposiciones citadas.

Por Tanto: En uso de las facultades constitucionales de que estoy investido y a propuesta del Secretario del Trabajo, resuelvo dictar el siguiente

REGLAMENTO

Artículo I: A los efectos del ejercicio del derecho de vacaciones retribuídas que establece el artículo 1 de la Ley número 40 de 22 de marzo de 1935, se entenderá que el empleado, obrero o aprendiz, presta servicios ininterrumpidos al mismo patrono cuando trabaja todos los días laborables sin más intermitencias que aquellas que autoriza la legislación que limita el horario de trabajo, o las que, previo acuerdo de las partes, establezcan los contratos colectivos o individuales de trabajo.

Artículo II: Se entenderá que prestan servicios consecutivos los empleados obreros o aprendices que trabajan un número limitado de días al mes a la quincena o a la semana.

Estos trabajadores sólo pueden reclamar los beneficios que les otorga el artículo III de la Ley.

Artículo III: A los efectos de los derechos concedidos en los artículos I y III de la Ley número 40, se entenderá que el empleado, obrero o aprendiz no ha cambiado de patrono durante el período de tiempo a que se refieren dichos artículos, cuando el establecimiento industrial o comercial en que prestare sus servicios se hubiere trasmitido a otra persona natural o jurídica cualquiera que sea el título de la trasmisión.

Igualmente se entenderá a los efectos antes mencionados que el empleado, obrero o aprendiz no ha cambiado de patrono durante el tiempo a que se refieren los artículos I y III de la Ley, cuando la empresa o explotación se liquide para dar lugar a la formación de otra que continúe las operaciones industriales o comerciales a que aquélla se dedicaba.

En este caso se computará a los empleados, obreros o aprendices que utilizare la nueva empresa el período de tiempo de servicios que hubieren prestado en la anteriormente dicha a los efectos del derecho al uso y disfrute de las vacaciones retribuídas, siempre que la paralización de la empresa o explotación no hubiere durado más de seis meses.

Cuando el empleado obrero o aprendiz, que tuviere derecho al descanso retribuído según lo establecido en la Ley y en este Reglamento cesare en su empleo o trabajo o fuere modificada su categoría, sueldo, jornal o salario por conveniencias del patrono o por causas no imputables al asalariado, antes de haber acumulado el año o los seis meses a que se refieren los artículo I y III de la Ley tendrá derecho el empleado, obrero o aprendiz a que se le pague la retribución proporcional correspondiente a los catorce o siete días, según el caso, por el descanso retribuído a que hubiere tenido derecho de continuar en la relación de trabajo o en la categoría modificada.

Quedan exceptuados de los beneficios establecidos en el párrafo anterior, los empleados, obreros o aprendices que fueren utilizados exclusivamente en las labores de la zafra por los ingenios de fabricar azúcar, cuando la terminación de sus servicios coincida con la paralización de la industria por la terminación de la zafra.

Artículo IV: A los efectos de la aplicación de la Ley y de este Reglamento, se entenderá por «patrono» a toda persona, natural o jurídica, dedicada a actividades industriales o comerciales y siempre que en la explotación o empresa sean utilizados más de cinco obreros o empleados.

Artículo V: El derecho a vacaciones retribuídas, concedido por los artículos I y III de la Ley número 40, no es aplicable:

a): Al trabajador agrícola entendiéndose por tal el que labora la tierra o se dedica a la recolección, acarreo distribución y almacenaje de sus frutos, sin alterarlos; y el que presta servicios en finca rústica para las atenciones requeridas por la crianza, ceba y cuidado del ganado vacuno, caballar, lanar o de cerda.

b): A los asalariados utilizados en el servicio doméstico, o sea, al individuo contratado para desempeñar labores que no requieran preparación alguna en casa o morada particular, al servicio exclusivo del contratante, de su familia o de sus dependientes según el caso.

Quedan excluídos de la excepción establecida en este apartado los individuos dedicados al servicio doméstico en las asociaciones organizadas con fines de beneficencia, mutualistas deportivos o de recreo.

Artículo VI: A los efectos de la computación del tiempo necesario para adquirir el derecho a vacaciones retribuídas que consagran los artículos I y III de la Ley, se computará: día la jornada de ocho horas de trabajo efectivo; mes, la de doscientas ocho horas; seis meses, la de mil doscientas cuarenta y ocho horas; y año, la jornada de dos mil cuatrocientas noventa y seis horas de trabajo efectivo, ininterrumpido o consecutivo según el caso.

Cuando se trate de menores de dieciocho años de edad, se entenderá: día la jornada de trabajo efectivo que pueda legalmente realizar; semana, a dicha jornada multiplicada por seis; y mes, la propia jornada multiplicada por veintiseisy así sucesivamente.

No obstante lo dispuesto en el párrafo primero de este artículo, los contratos colectivos o individuales de trabajo, celebrados entre los patronos y sus empleados u obreros podrán establecer convenciones especiales para la computación de los meses y días de trabajo efectivo a los efectos de la adquisición del derecho a las vacaciones retribuídas.

Artículo VII: En todos los casos de vacaciones retribuídas, el patrono pagará al empleado obrero o aprendiz, que tenga derecho a las mismas, el sueldo, jornal, salario o retribución que le correspondiere al lapso de tiempo que comprenda la vacación, computada dicha retribuciñn en relaciñn a la percibida como promedio durante el tiempo procedente que le da derecho al descanso.

El sueldo, salario jornal o retribución del empleado, obrero o aprendiz correspondiente al período de vacaciones deberá ser pagado a éste por adelantado en efectivo y sin descuento alguno, al iniciarse el período de descanso.

A los efectos de la remuneración correspondiente al período de vacaciones, la parte del sueldo, salario, jornal o retribución que el empleado, obrero o aprendiz reciba de su patrono en especie, será debidamente compensada, mediante la entrega de su importe en efectivo e igualmente por adelantado, al iniciarse el período de descanso.

En el párrafo anterior serán comprendidos el precio del alojamiento y alimentación del empleado, obrero o aprendiz, cuando uno u otro, o ambos, hayan sido tenidos en consideración al fijarse la remuneración que en efectivo ha de percibir el asalariado en concepto de sueldo, salario jornal o retribución.

Artículo VIII: La renuncia del derecho al descanso retribuído hecha por el empleado, obrero o aprendiz, se considerará nula.

Toda cláusula de contrato de trabajo, individual o colectivo que directa o indirectamente prohiba, limite o restrinja el ejercicio de ese derecho, será nula y se tendrá por no puesta.

Toda economía realizada por un patrono en su personal, ya sea hecha rebajando sueldos salarios o jornales o bien disminuyendo las horas laborables, o despidiendo al empleado obrero o aprendiz, o trasladando de un municipio a otro sus fábricas o talleres, con el fin de burlar el derecho de los mismos al descanso retribuído o de retardar maliciosamente el ejercicio de dicho descanso, eludiendo de ese modo el cumplimiento de la Ley número 40, será considerada como una infracción de los preceptos de la referida Ley y sancionada de acuerdo con lo dispuesto en la Ley número 91 de 12 de abril de 1935, que reorganizó la Secretaría del Trabajo.

Los Inspectores de la Secretaría del Trabajo previa denuncia de parte interesada procederán a investigar, dentro de los tres días siguientes a la presentación de la denuncia, cualquier economía realizada por un patrono en el personal, salarios, horarios, y posibilidades de empleo, a fin de comprobar si ha sido ejecutada con el propósito de burlar el derecho de vacacioness retribuídas que concede la legislación vigente a los asalariados, reuniendo al efecto todos los datos e informaciones que fueren necesarios.

Con vista del resultado de la investigación anterior, el Secretario del Trabajo podrá ordenar, si lo estima conveniente, una inspección especial de la contabilidad general de la empresa o explotación denunciada con el fin de determinar de un modo cierto y preciso la necesidad que ha tenido la misma para realizar las economías a que se contrae el párrafo anterior; y, de acuerdo con el resultado de esa inspección especial y de los datos e informaciones reunidos por los Inspectores de la Secretaría dictará resolución razonada declarando en la misma si las economías ejecutadas han sido o no hechas con el fin de burlar el derecho de los trabajadores al descanso retribuído.

En el caso que estime que dichas economías han sido ejecutadas con el único propósito de burlar el derecho de los trabajadores al descanso retribuído, el Secretario del Trabajo, dentro del expediente incoado al efecto y a propuesta del Director de Inspección Nacional del Trabajo, podrá imponer al patrono la sanción de multa que establece el artículo primero de las disposiciones finales de la Ley número 91 de 12 de abril de 1935.

Contra la Resolución del Secretario del Trabajo dictada en el expediente a que se contrae este artículo podrá, utilizarse el correspondiente recurso de alzada ante el Presidente de la República.

Igualmente se entenderá que infringe, por incumplimiento, la Ley número 40, todo despido realizado por el patrono como represalia contra el empleado, obrero o aprendiz que ha reclamado o exigido su derecho al descanso retribuído y disfrutado del mismo aplicándose en este caso el procedimiento de investigación y sanción que se determina en los párrafos anteriores.

Artículo IX: No se considerará interrumpido el trabajo a los efectos del ejercicio del derecho que concede el artículo I de la Ley, en los casos de ausencia justificada por motivos de enfermedad o accidente, por fuerza mayor proveniente de la empresa industrial o comercial, por lockout o huelga lícita y tampoco en los casos de sustitución en el servicio debida a su organización o por acto voluntario del empleado obrero o aprendiz, consentido por el patrono, en consideración a motivos de confraternidad o compañerismo.

Tampoco se considerará interrumpido el trabajo cuando la mujer obrera o empleada se ausente del mismo en ejercicio de los derechos que le conced el Decreto-Ley número 781 de 28 de diciembre de 1934.

En el caso de que la ausencia del trabajador durara más de seis meses, o durante el lapso de abandono del trabajo cualquiera que sea su término, asumiere o desempeñare ocupación lucrativa, perderá el derecho a que se le compute el tiempo en que, con anterioridad, hubiere prestado servicios a los efectos del descanso retribuído.

En cualquier otro caso fuera de lo preceptuado expresamente en los párrafos anteriores la inactividad del empleado, obrero o aprendiz constituirá interrupción en el servicio a los efectos de la Ley precitada.

Artículo X: Todo empleado, obrero o aprendiz, despedido de la empresa o explotación por la comisión de una falta grave perderá el derecho al descanso retribuído.

Del mismo modo perderá ese derecho el empleado, obrero o aprendiz que rescinda voluntariamente su contrato de trabajo.

A los efectos del párrafo inicial del presente artículo, sólo se entenderá que el despido ha sido realizado por la comisión de una falta grave, cuando aquél se haya decretado:

a) Por faltas repetidas e injustificadas de puntualidad o de asistencia al trabajo.

b) Por indisciplina o desobediencia a los reglamentos de trabajo, cuando los hubiere y estuvieren dictados con arreglo a las leyes.

c) Por los malos tratamientos o la falta grave de respeto y consideración al patrono, a los miembros de su familia que vivan en su compañía, a su representante o a sus compañeros de trabajo.

d) Por la falta de cumplimiento de las disposiciones del contrato de trabajo ya sea colectivo ó individual, cuando den lugar a la cesación de aquél.

e) Por fraude o abuso de confianza en las gestiones que le han sido confiadas.

Artículo XI: Los patronos podrán fijar, de acuerdo con sus conveniencias pero teniendo siempre en cuenta las necesidades de sus obreros y empleados, la época en que se conceda el descanso, ajustándose en lo posible a sistemas, normas, costumbres o prácticas instituídas o que establezcan de acuerdo con sus obreros o empleados.

En ningún caso podrá el patrono demorar la concesión del descanso más de seis meses después de transcurrido el lapso de tiempo que da derecho a las vacaciones, salvo lo establecido en el artículo X de la Ley.

En el caso a que se refiere el artículo X de la Ley número 40 la compensación en efectivo a que dicho artículo se contrae, no podrá ser menor a la tercera parte de la paga correspondiente a los días de descanso que correspondan al empleado, obrero o aprendiz.

Artículo XII: Será potestativo del patrono el momento de la duración del descanso retribuído por razones de antigüedad e nel servicio eficiencia, desgastes mentales u orgánicos, sin que el ejercicio de esa facultad constituya precedente ni acto del que se deriven obligaciones ni derechos prmanentes.

Los contratos colectivos celebrados entre los dadores y prestadores de trabajo deberán contener cláusulas referentes a la concesión de vacaciones retribuídas períodos de tiempo que éstas comprenden y demás convenciones lícitas sobre las mismas.

Artículo XIII: En los casos de denuncia por infracción de la Ley número 40, la Dirección de Inspección Nacional del Trabajo procederá por medio de sus Inspectores a comprobar los hechos que se denuncien como constitutivos de aquélla; oyéndose si fuera posible al denunciante, al acusado o a su representante legal y con el resultado de la investigación, se dará o no cuenta al Juez Correccional competente según resulte o no comprobada la infracción, a juicio del Director de Inspección Nacional del Trabajo.

E nel caso que estime comprobada la infracción, el Director de Inspección Nacional del Trabajo remitirá al Juez testimonio literal de lo actuado y se hará saber al patrono, o a su representante que se ha formulado denuncia ante la referida autoridad judicial, quedando sujeto a su jurisdicción y resolución el pronunciamiento definitivo; todo ello mientras no se establezcan los Tribunales y Juzgados de rabajo y se declare a éstos competentes para conocer de las infracciones de las leyes sociales.

Se exceptúan de lo dispuesto en el párrafo anterior los casos de infracción que prevé el párrafo tercero del artículo VIII del presente Reglamento, en los cuales la resolución y aplicación de las sanciones correspondan íntegramente al Secretario del Trabajo, quien, una vez firme la resolución dictada pasará copia de la misma al Juzgado Correccional correspondiente para que éste proceda a hacer efectiva la multa impuesta.

Artículo XIV: Los Jueces Correccionales, o los de la jurisdicción del Trabajo en su día comunicarán a la Dirección de Inspección Nacional del Trabajo la radicación de las causas que tramiten por infracción de la citada Ley número 40 y darán cuenta en su oportunidad a la Secretaría del Trabajo de las sentencias que pronuncien así como de haber depositado en la Tesorería General de la República, a disposicin de la Caja de Maternidad de la Provincia donde se hubiere impuesto l multa, las cantidades que se recauden por dicho concepto.

La comunicación y los demás antecedentes se unirán al expediente respectivo.

Artículo XV: A los efectos del ejercicio de los derechos que conceden los artículos I y III de la Ley número 40, se computará el término de la prestación de servicios ininterrumpidos o durante meses consecutivos, a partir del 29 de marzo de 1935.

Artículo XVI: Se deroga en todas sus partes el Decreto número 2978 de 18 de diciembre de 1935, publicado en la Gaceta Oficial Extraordinaria número 338, de 28 del propio mes y año y todas las demás disposiciones que se opusieren al cumplimiento del presente.

Este Decreto comenzará a regir desde su promulgación en la Gaceta Oficial de la República.

Dado en el Palacio de la Presidencia, en la Habana a 10 de julio de mil novecientos treinta y seis.

WOLTER DEL RIO CREE INDISPENSABLE EL CONCURSO DE LA PRENSA PARA SU OBRA

Agradecido Mariné a los agasajos de los cienfuegueros

La Directiva del Cienfuegos Yacht Club lo atendió mucho. Una comida de los militares

El comandante Jaime Mariné, Ayudante del Jefe del Ejército, hablando ayer tarde con los periodistas informó a éstos que él personalmente y el coronel Batista a quien representa oficialmente, estaban muy reconocidos al Presidente y Directiva del «Cienfuegos Yacht Club» por el buen recibimiento y los agasajos que recibiera durante su estancia en la Perla del Sur, y especialmente, en su visita al referido Club.

También nos informó que fué bien atendido por el Jefe del Escuadrón de Cienfuegos, capitán Fabián y por los oficiales a sus órdenes.

El Jefe del Escuadrón invitó al comandante y a sus acompañantes a una comida en el Cuartel; comida a la que asistieron, además, el comandante Bolet y su esposa, el Fiscal Dr. Brú y su esposa, el representante Suárez Rivas, el comandante Menéndez, el señor N. Angones y Paco Mariné.

TRES NIÑOS VICTIMAS DE LA OLA DE CALOR BUSCARON ALIVIO EN LA BRISA DE LA CALLE

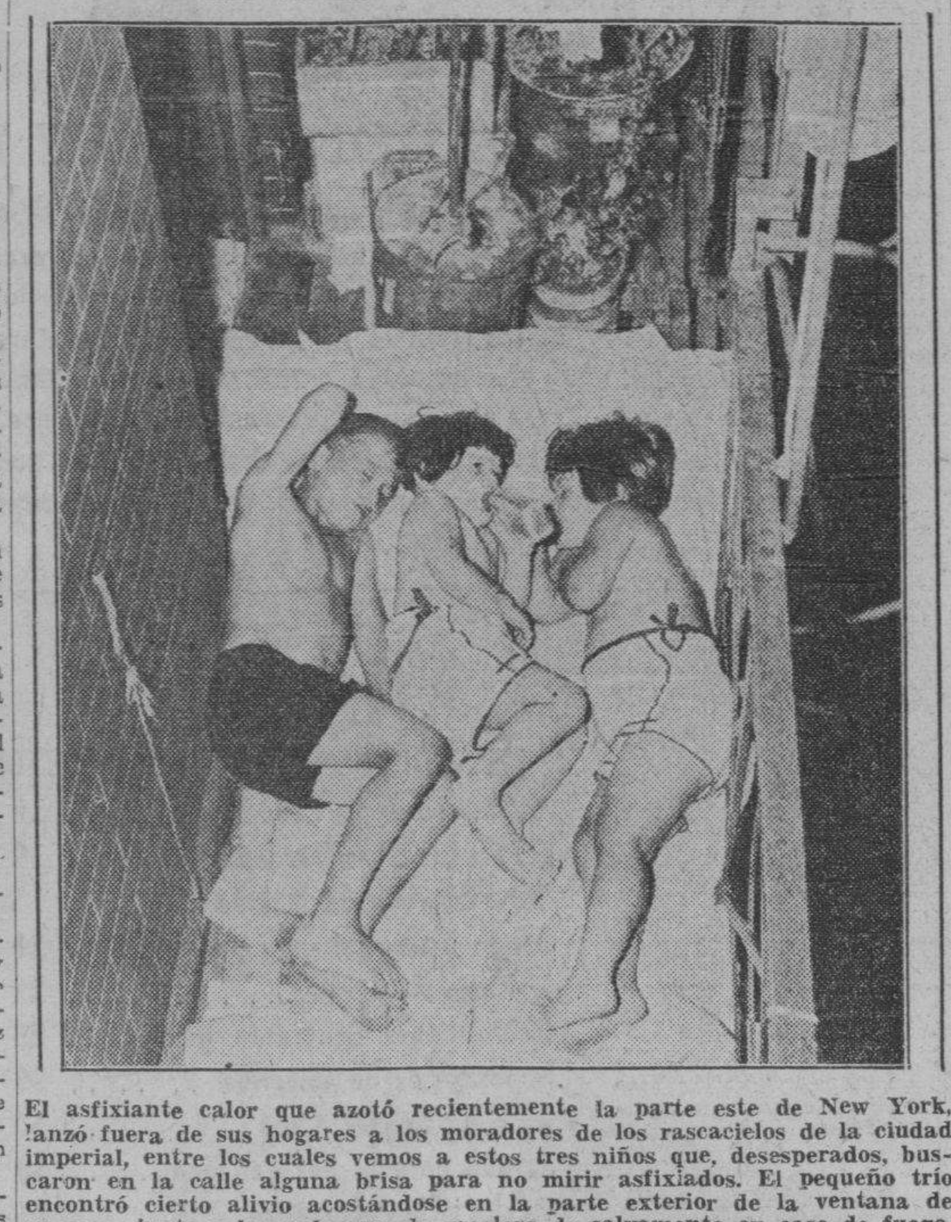

El asfixiante calor que azotó recientemente la parte este de New York, lanzó fuera de sus hogares a los moradores de los rascacielos de la ciudad imperial, entre los cuales vemos a estos tres niños que, desesperados, buscaron en la calle alguna brisa para no mirir asfixiados. El pequeño trío encontró cierto alivio acostándose en la parte exterior de la ventana de su casa, junto a la cual cruza la escalera de salvamento en caso de fuego.

LOS PRESUPUESTOS

SECRETARIA DE EDUCACION.—(Terminación).

XI

Tenemos a la vista un estado comparativo del Jefe de Contabilidad de la Secretaría de Educación Pública, que corrobora lo dicho en mi artículo anterior. Se refiere a los presupuestos de la Secretaría desde el año económico de 1930-31 y del mismo aparece que el importe del personal oficinesco era en ese año de $158,253.40 y aumentó en 1935-36 a la desproporcionada suma de $481,400; que el número de funcionarios y empleados ascendía a 124 en 1930-31 y llegó a 461 en 1935-36, y que el tanto por ciento del personal era en 1930-31 de 1.14% y en 1935-36 de 4.57%.

Mientras tanto, el sueldo de los maestros permanece reducido casi al 50% de lo que era antes, lo mismo que las horas lectivas de los planteles. El epicúreo anhelo de vivir bien y trabajar poco, en un país donde hay tanto que hacer, constituye el ideal de nuestra burocracia. Antes había dos sesiones en la labor diaria escolar. Desde hace años existe una, que no es suficiente para la instrucción del pueblo; verdad es que no se puede pedir mucho a quien se paga poco.

Teniendo Cuba cuatro millones de habitantes, muy prolíficos en el campo, podemos suponer que un millón por lo menos se encuentra en edad escolar. De ese millón no está matriculada siquiera la mitad, comprendiendo toda clase de escuelas y centros de enseñanza. Las estadísticas sobre el particular son muy deficientes, porque no existe el censo escolar; pero admitiendo que se matriculasen 500,000 niños y que la asistencia escolar fuera del 70%, resultaría que solamente se encuentran disfrutando de enseñanza 350,000 niños cubanos, es decir, casi la tercera parte del número total. ¿Para que se eduque la tercera parte del pueblo cubano se pagan gastos ascendentes a más de 11 millones de pesos, que subieron a cerca de 16 millones en los años de 1928 a 1930? Si los hechos y los números no engañan, la conclusión es que a pesar de los esfuerzos y del dinero empleados caminamos hacia el analfabetismo.

Para instruir y educar a un millón de niños se necesitan por lo menos 25,000 maestros (uno por cada 40 niños) y como su número no llega a 11,000,—contando los profesores de escuelas privadas, públicas de kindergarten, elementales, primarias superiores e institutos—, resulta que necesitamos por lo menos 10,000 aulas más; pero bien organizadas todas, para que el dinero no se pierda. Y hay que dotar a las escuelas de casas adecuadas y de suficiente material escolar, e inspeccionar bien el servicio, proscribiendo por completo la política, que en materia de educación debe considerarse **tabú**.

Una de las cosas que hay que regular es la retribución del maestro. No es posible tratar lo mismo al bueno que al malo, al capaz que al atrasado, al celoso cumplidor que al displicente burócrata escolar. Los sueldos deben ser escalonados en relación con la preparación académica y pedagógica del maestro, con sobresueldo por cada año adicional de estudios universitarios, y con mejor trato a los que lejos de las poblaciones llevan la luz de la enseñanza a los más recónditos barrios rurales, tal como lo recomendara el profesor Pitman.

La índole de estos artículos no nos permite entrar en la crítica del sistema, que requeriría mucho tiempo y espacio; pero, en resumen, la reorganización debe tener como base las escuelas primarias, aumentándose en número suficiente para desterrar el analfabetismo, y creándose el tipo de escuela rural de que tanto se habla, que lleve al guajiro nociones de higiene, de economía, de instrucción cívica y de agricultura científica.

La segunda enseñanza también se encuentra desorganizada, más que por la escasez de elementos pecuniarios, por el complejo de causas que han perturbado toda nuestra administración pública. Ha habido épocas en que los bachilleres han salido a porrillo y por favor y las cátedras otorgadas por recomendación, con oposiciones o concursos falseados. Ultimamente se reorganizó el sistema, aumentándose los Institutos, cosa indispensable si se quiere que no sirvan únicamente como antesala obligada de la Universidad, destinados a cultivar el profesionalismo, sino como medio de ampliar en la juventud cubana la cultura general y superior. En esta materia estamos a la zaga de los países adelantados. Pero es preciso que el dinero se invierta bien, constituyendo planteles respetables por su disciplina y por el personal docente. Conocemos catedráticos que no servirían ni como alumnos. Para la provisión de las cátedras debe tenerse en cuenta la cultura, las obras, la vocación y la moralidad de los candidatos.

La Universidad, por su parte, debe cumplir los altos fines que le fija la época. Cualquiera que sea su régimen, no puede continuar siendo una fábrica de abogados, médicos y farmacéuticos sin clientela. El parásito profesional hace tanto daño a Cuba como el parásito político y ambos laboran casi siempre unidos. Hay que abrir nuevas vías culturales a la juventud. Además de laboratorio de investigación científica, la Universidad debe ser el centro, el Alma Máter de la cultura, no del profesionalismo.

Tenemos Escuelas de Comercio Elementales y Superior, Técnico-Industriales, Normales y Granjas Agrícolas. Si todos estos valiosos planteles no han dado de sí todo lo que se esperaba, culpa debe ser de su mala organización y de los vicios que corroen al sistema. Y esto es lo grave, porque institutos de este género es lo que más necesitamos. Menos profesionales, cuyos títulos no les dan para vivir, y más hombres de ciencia y expertos en negocios comerciales e industriales, en agricultura, en agronomía, en minería, en ingeniería hidroeléctrica, en economía industrial, etc., que no quieran vivir de los litigios fomentándolos, ni de las enfermedades alargándolas, ni de la venta de drogas haciendo imposible la curación del pobre; sino que con el ímpetu que da la preparación y con ideas fecundas que solamente proporciona la cultura, dejen tranquilos a los gobiernos y contribuyan con ellos a la transformación de nuestra economía, medio único de consolidar la libertad y el bienestar de los cubanos y el prestigio y permanencia de nuestra nacionalidad.

Hemos dedicado más tiempo a esta Secretaría, por ser la más influyente en nuestro futuro destino. Hay que convertirla en apolítica desde el Secretario y Subsecretario hasta el último conserje. Sus servidores podrán tener su opinión política, cosa indispensable en todo buen ciudadano, pero no deben hacer política activa.

De la misma manera que es independiente el Poder Judicial y que es regla admitida por las modernas leyes bancarias que en los Bancos Centrales no figure como Director ningún funcionario del Estado ni político profesional, ¿por qué no constituir un Buró o Junta Nacional de Educación, compuesto de personas apolíticas y técnicas, que dirija la instrucción y educación públicas? Hay que buscar los hombres que necesitamos donde se encuentren. Y hacer como el Japón en la segunda mitad del siglo XIX: mandar por lo menos a 1,000 jóvenes de los más inteligentes y pundonorosos de las Escuelas Primarias Superiores, de Comercio, Industriales, Normales, de Segunda Enseñanza y hasta de la Universidad, a que beban las últimas enseñanzas de la sabiduría en los Estados Unidos, Inglaterra, Francia, Alemania, Bélgica, Suiza y otros lugares adelantados, para que al volver a Cuba, al cabo de cuatro o cinco años, traigan una visión más clara e imparcial de los problemas educacionales, adquirida fuera de este ambiente pequeño y deletéreo. Esto no costaría un millón de pesos al año, que aquí fácilmente se emplea en cosas menos útiles y hasta perjudiciales.

ROGELIO PINA.

Hay siete casos de Beri-Beri en ciudad Trinidad

Dos de ellos están confirmados y 5 presentan los síntomas. La clausura de las huertas

Del informe rendido ayer a la superioridad por el inspector médico, doctor Angel Gregorio y Alayo, después de su visita a la cárcel de Trinidad, se desprende que los casos de beri-beri registrados entre la población penal obedecen a la falta de vitaminas en la alimentación.

Dice el doctor Gregorio y Alayo, haber podido comprobar que el caso que motivó su presencia en aquel lugar se encuentra debidamente aislado en el Hospital Civil, pero diagnosticó de padecer la misma enfermedad el penado José Francisco Cong, disponiendo fueran aislados en una sala cinco presos más, por presentar iguales síntomas, recomendando se les diera una alimentación a base de vitaminas.

Termina informando el referido inspector médico que debe sugerirse por el Departamento de Sanidad al Alcaide de la Cárcel de Trinidad facilite a los penados productos vitaminados sintéticos, pues de lo contrario otros más han de padecer la misma enfermedad.

LA CLAUSURA DE LAS HUERTAS.—El doctor Tchou Che-Tsien, Cónsul General de la República China en la Habana, dirigió ayer un atento escrito al Secretario de Sanidad solicitando copia de la Resolución recientemente dictada por la que se prohibe la plantación de determinadas hortalizas—malanga china y hierba del paral a cinco kilómetros de distancia de toda zona urbanizada.

El doctor Tchou Che-Tsien, de hoy a mañana, será complacido.

CLORONIZACION DE AGUAS.—La Dirección de Sanidad cedió ayer un aparato de cloro al acueducto de Rodas, con el fin de que cloronice periódicamente dichas aguas, por estimarse de urgente necesidad.

PRESOS ENFERMOS.— Ayer recibió la Dirección de Sanidad un informe del Jefe Local de Manzanillo, consignando haber podido comprobar que un gran número de penados de la cárcel de dicha localidad padecen de albuminaria con los correspondientes edemas.

HABRA CAMBIO DE EMPLEADOS EN EDUCACION

Se repararán numerosos errores cometidos hace poco durante el reajuste

Ayer no concurrió a su despacho el doctor Luciano R. Martínez, Secretario de Educación.

Se nos informó que el motivo determinante de ello había sido el encontrarse ligeramente enfermo. Sin embargo, de fuentes bien enteradas hemos sabido que se halla preparando un movimiento de personal en la Secretaría a su cargo, con objeto de subsanar algunos errores cometidos en ocasión del reajuste presupuestal y hacer algunos cambios en el personal del departamento.

Inaugurado un monumento a la memoria de Armando Díaz, Duque de la Victoria

Con la asistencia de Víctor Manuel III, Rey de Italia y proclamado recientemente por el Fascio Emperador de Abisinia, se celebraron en Nápoles solemnes ceremonias públicas con motivo de inaugurarse un monumento a la memoria de un hijo de dicha ciudad, el Mariscal Armando Díaz, Duque de la Victoria.

El Mariscal Díaz, siendo jefe supremo de los ejércitos italos durante la conflagración mundial del año de 1914, entre las muchas victorias obtenidas sobre las tropas enemigas, se anotó la decisiva batalla de Vittorio Beneto, en la que sufrieron importante descalabro los soldados de Austria-Hungría.

En el acto de la inauguración del monumento que perpetuará la memoria del ilustre Mariscal, además del Rey, estuvieron presentes el Príncipe de Piamonte, Humberto, heredero de la Corona de Italia; altos dignatarios de la Corte del Quirinal, Jefes de los Institutos Armados, del Clero y el Subsecretario de la Goerra, señor Baistrocchi, en representación del Duce Benito Mussolini, quien, además, pronunció el discurso inaugural.

LA CONFERENCIA DE HOY EN EL LYCEUM

A las seis de la tarde de hoy, pronunciará una interesante conferencia en la sociedad femenina Luceum, la prestigiosa institución del Vedado, el doctor René Herrera.

Tratará de la escultura aborigen de las Antillas.

Será, pues, esta tarde el Lyceum el rendez vous de nuestra sociedad elegante.

Auguramos un éxito sonado al conferenciante.

MARTA GARCIA OCHOA EN LA CULTURA FRANCESA

Ante un auditorio escogido pronunció anoche la señorita Marta García Ochoa, distinguida corresponsal del DIARIO DE LA MARINA, una interesante conferencia. El tema que seleccionó no podía ser más sugestivo: «La juventud y la reconstrucción de los pueblos». Se anotó, con tal motivo, un feliz éxito.

INVITA A LOS PERIODISTAS A QUE SEÑALEN ORIENTACION EN MATERIAS HACENDISTICAS

En estos momentos se encuentra estudiando el pago de transportes por ferrocarriles y ómnibus. Quiere que se le indique lo que debe hacer para obtener alguna economía

El Secretario de Hacienda, doctor Germán Wolter del Río, recibió al mediodía de ayer a los repórters encargados de la información de la citada dependencia, para tener un cambio de impresiones, ya que desde el viernes de la semana anterior no había podido recibirlos.

El Secretario de las Finanzas cree firmemente que la prensa tiene, en relación con la opinión pública, dos significaciones importantes: la de contribuir a su orientación como uno de los factores de la misma y la de ser un medio de expresión.

Estas explicaciones del Dr. del Río, tienden a pedir que, como antiguo periodista, y hoy como funcionario del Gobierno, se le preste ayuda en todas las actividades de la Secretaría, par que se manifiesten con criterio inteligente y concordante con una sana opinión bien formada.

Todo ello es un ruego a la prensa, para que no sólo le continúe prestando su apoyo, sino para que lo siga orientando con sus consejos, como hasta ahora, sobre todo, en problemas interesantes de la administración.

El Secretario de Hacienda está en estos momentos estudiando el problema del pago de transportes, por ferrocarriles y por ómnibus. Hasta la fecha, se han venido consignando en los presupuestos crecidas sumas para esa atención. En el pasado presupuesto figuraba un capítulo, destinado a ese pago exclusivamente, ascendente a $400,000.00; pero en ese mismo año fiscal último se calcula lo gastado por transporte en $850,000; y el ruego del doctor Wolter del Río a la prensa, es que, por medio de fórmulas apropiadas, se excite a la opinión pública para que manifieste su criterio sobre los medios que debe seguir la administración, a fin de que ese gasto de transporte, por cuenta del Estado, esté más controlado, y no llegue a la cifra tan elevada a que ha llegado en este último presupuesto ya mencionado.

INCORPORARA ELEMENTOS CAPACITADOS.—El Secretario de Hacienda tiene el firme propósito de incorporar a la administración elementos capacitados que han sido desplazados de la misma. Respecto al movimiento de personal en su dependencia, nos dijo: «que aún está estudiando la manera de verificarlo», pero teniendo en cuenta el menor número de cesantías posible, pero que funcionarios y empleados capacitados, y que fueron desplazados de sus puestos por reajuste del personal, tratará de emplearlos nuevamente, ya que es su propósito incorporar a la Hacienda elementos que en todo tiempo fueron eficaces colaboradores del Estado.

UN ACTO DE JUSTICIA.—Al final de la entrevista, el Secretario de Hacienda nos manifestó que en esta semana se propone realizar un acto público de justicia.

Se trata de hacer entrega de un nuevo nombramiento a un antiguo empleado de la administración, cuyos servicios tienen un expediente inmaculado, por el tiempo que estuvo trabajando y los beneficios que hizo a la administración con su obra escrupulosa.

Este empleado quedó cesante a consecuencia de agotamiento de crédito, pues pertenecía al personal temporero. El Secretario, con noticias del caso, le ha buscado un puesto similar en la plantilla, y en un acto público, para estimular a todos aquellos que se destacan en el cumplimiento de su deber, le hará entrega del nombramiento, haciendo una evplicación de la justicia que encierra el acto.

Phelps Phelps declara que el Tratado de Reciprocidad es uno de los pactos de ayuda más grandes del siglo actual

Regresa a los E. U. dispuesto a hacer ver al pueblo que ese Convenio ha sacado a Cuba de la depresión y hecho que mejore el comercio en muchas decenas de millones

Después de ocho días de estudio acerca de las fases más vitales de la economía cubana, el honorable Phelps Phelps, experto político internacionalmente conocido, anunció anoche que regresará a Nueva York dispuesto a dar la batalla a favor del Tratado de Reciprocidad comercial entre Cuba y los Estados Unidos.

Entrevistado en sus habitaciones del hotel Nacional, Mr. Phelps, que fué delegado a la Convención Nacional Democrática de Filadelfia, denuncio al partido Republicano por oponerse a la política del buen vecino que el Presidente Roosevelt está aplicando a Cuba, y dijo que el Tratado Comercial es «uno de los pactos de mutua ayuda más grandes del presente siglo».

Sus declaraciones a la prensa fueron:

«Me satisface anunciar que cuando regrese a Nueva York esta semana daré todo mi apoyo a la lucha en pro de la conservación del Tratado Comercial con Cuba, defendiéndolo de los ataques de los políticos que tratan de minar este maravilloso proyecto.

«Un intensivo estudio de ocho días en Cuba, me ha hecho ver las excelencias sin precedentes de este pacto. La firma del Presidente Roosevelt en ese documento histórico pone en juego fuerzas de buena voluntad que en dos años cortos han dado como fruto mutuo decenas de millones de dólares.

Es cosa inconcebible que una organización política como el partido Nacional Republicano haga oposición a un instrumento internacional maravilloso que han convertido la depresión de los negocios en un gigantesco desarrollo de las relaciones comerciales con tanta rapidez.

«Cuba puede contar conmigo como con un amigo. Creo que el Tratado Comercial de Reciprocidad es uno de los más grandes pactos de mutua ayuda del siglo, y haré cuanto pueda por protegerlo. Los republicanos, al lanzar fango contra uno de los frutos del New Deal en Cuba, se verán pronto situados por protestas bien justificadas.

«No ha sido necesaria mi invetigación personal para convencerme del importante papel desempeñado por el Presidente Roosevelt en la sorprendente rehabilitación de Cuba. Pero estoy impresionado por el hecho de que los hombres de negocios cubanos y americanos con quienes he hablado convienen en que de no haber sido por el New Deal Cuba se hallaría todavía en medio de la depresión.

«Cuando regrese a los Estados Unidos diré al pueblo americano lo que he confirmado aquí, y le prevendré contra las maniobras de los políticos que amenazan con perturbar las amistosas relaciones con esta nación a la cual estamos tan íntimamente ligados.

«No hay razón, a mi humilde juicio, para que el Gran Coloso del Norte deje de ser un buen vecino para Cuba. Si esto puede realizarse por medio de la mutua ayuda, debemos conservar el pacto, y guardarlo con la reverencia que tenemos para los americanos que dieron sus vidas para que Cuba pudiera ser una nación libre.»

LOS ACTOS ANTI-SEMITICOS SE EFECTUARON EN POLONIA AYER POR NACIONALISTAS

VARSOVIA, julio 13. (AP).— Informan los periódicos que los nacionalistas apalearon a los ancianos, mujeres y niños hebreos que se hallaban en el parque Trugus, con cabillas de hierro. Han sido detenidas 150 personas.

Eu Lwow y Lodz se registraron hechos semejantes, empleando también cabillas los agresores.

UN AUTOR DE OBRAS PARA EL CINEMATOGRAFO FUE CASTIGADO CON EXCOMUNION

FERRING ON SEA, Inglaterra, julio 13. (AP).—James Bunting, joven escritor de obras para el cinematógrafo, quien dice que ha estado en Hollywood, declaró esta noche que está consultando opiniones en relación con la virtual excomunión que ha dictado contra él la iglesia de Inglaterra.

El Obispo de Chichester negó la comunión a Bunting a causa de haber violado el quinto mandamiento: «Honrarás a tus Padres».

Los padres de Bunting fallecieron recientemente en una alcoba llena de gas. E padre, Rev. W. H. Boyne Bunting, párroco de Camelsdale, dejó una carta en que decía que su hijo tenía en su poder toda la fortuna de la familia. Más tarde un jurado criticó al joven Bunting por no haber ayudado financieramente a sus padres.

EL DIRIGIBLE «HINDENBURG» SE PREPARA PARA REGRESAR ESTA NOCHE PARA ALEMANIA

LAKEHURST, Nueva Jersey, julio 13. (AP).— El dirigible alemán «Hindenburg» oscilaba en un mástil de la estación naval aérea esta noche, después de un vuelo para el Norte del Atlántico, durante el cual experimentó por vez primera los inconvenientes de la niebla.

El gigantesco dirigible, con cincuenta pasajeros a bordo, atracó a las 6:43 de la madrugada, hora de la Habana, completando un vuelo desde Frankfort on Main en 63 horas 37 minutos.

Poco después de su llegada, comenzaron las operaciones para el abastecimiento de combustible, af como los preparativos para el vuelo de regreso a Alemania que se iniciará mañana entre las nueve y las once de la noche.

El dirigible encontró una densa niebla en la costa de Nueva Inglaterra.

LA LEGACION DE LA REPUBLICA DOMINICANA

Se complace en participar a las personas a quienes interese, que no es cierto que hayan ocurrido tentativas de alteración del orden público, ni contra la vida del Jefe del Estado dominicano, como se ha publicado recientemente en algunos periódicos de esta ciudad. Esas noticias provienen de fuentes interesadas en falsear la realidad y no merecen crédito alguno.

NO TUVO CONSECUENCIAS UNA SUPUESTA CONJURA DESCUBIERTA EN PARAGUAY

LA ASUNCION, Paraguay, julio 13. (AP).—Infórmase que ha sido arrestado el Teniente Coronel Arturo Bray conjuntamente con otros oficiales del ejército que regresaron del destierro en forma clandestina, con la intención de restaurar al expresidente Guggiari en el poder ,según declara el ministro del Interior, Germán Soler, el cual no concede gran importancia al hecho.

AESINOEJECUTADO

He aquí la última foto tomada a Delbert Green antes de que fuera ejecutado en la prisión del Estado de Utah por el asesinato de su esposa, de 18 años de edad, su madre y su padrastro, en 1930, un crimen del que dijo que no podía recordar cómo lo cometió.

M.E.C.D. 2016

EN NINGUN MOMENTO SE ENARBOLO LA BANDERA DE LOS COMUNISTAS EN EL VAPOR "CRISTOBAL COLON"

666 Líquido- tabletas, Salve Ungüento Gotas para la nariz

Domina el PALUDISMO en tres días. CATARROS en un día. Tónico y Laxante.

Mata - Mosquitos
KATOL
el mejor, el más duradero y eficaz.
"EL SOL NACIENTE"
OBISPO 80 ... TEL. A-8780

FARMACIA
DROGUERIA
"JOHNSON"
DE TURNO LOS LUNES
obispo№30 TELEFONO-A-2129.

LA MAYOR
35 EDIFICIOS
700 EMPLEADOS
SARRA
DROGUERIA
ABIERTA TODOS LOS DIAS
TODA LA NOCHE LOS MARTES
A-8026 A-3641

FARMACIAS de turno hoy MARTES

DESDE BAHIA A PASEO DE MARTI	
Compostela No. 163 . . .	A-9555
Animas No. 1	M-5557
Brasil No. 41 A-1106 y . .	A-8026
Tejadillo No. 38	M-1120
DE PASEO DE MARTI A P. VARELA	
Manrique No. 7	M-4231
Ave Bolívar y Manrique M-5229 y	M-1229
San Lázaro No. 203	A-4261
Escobar y Virtudes, teléfonos M-5020 y	M-5022
Consulado y Colón	M-4640
Figuras y Lealtad	
San Nicolás y Rayo . . .	
San Miguel y Lealtad . .	U-6743
Máximo Gómez 172	M-4148
Corrales y Cienfuegos, M-4819 y	A-7836
Aguila y Barcelona, teléfonos M-8510 y	M-4517
Aguila No. 180	M-5353
Ave. de España 139 . . .	
Salud y Gervasio	M-5410
Neptuno No. 59	M-4170
DE PADRE VARELA A AVE. DE MENOCAL	
Ave. de Menocal y Concordia	U-7070
Ave de Menocal 59 y Barnet	U-6668
Ave. de Menocal 113 . .	U-6779
Carlos III y Oquendo . .	U-6830
Concordia y Oquendo . .	U-6841
Máximo Gómez, entre Romay y San Joaquín .	M-4128
Príncipe No. 19	U-7097
San Martín No. 122 . . .	U-2507
VEDADO	
Calle 17 No. 58, entre J e I	F-6092
Calle 17 No. 453	F-6193
Calzada y 10	F-6262
23 No. 257	F-4044
23 N o. 331	F-6127
Zapata y B.	F-6007
VIBORA	
10 de Octubre 444 y Chaple	I-7700
10 de Octubre No. 600.	I-5067
Carretera y Managua y Valiente	I-5342
San Francisco y Lawton	X-2326
Santa Catalina y Luz Caballero I-7474 e	I-5755
16 y Tejar, Lawton . . .	I-2318
JESUS DEL MONTE Y SANTOS SUAREZ	
10 de Octubre y Municipio	X-1717
10 de Octubre y Santa Emilia I-4473 e	I-7576
San Leonardo y Flores .	I-7466
San Julio y Zapotes . . .	I-3500
LUYANO	
Calle 11 y R. de Cárdenas (R. Batista)	X-2525
Rosa .Enriquez No. 50	X-2333
CERRO	
C. del Cerro, No. 599 esquina a Patria.	M-5136
Churruca No. 16	I-7440

NOTA.—Este grupo deberá prestar servicio público todo el día y toda la noche de los domingos siguientes: Enero 26, Marzo 8, Abril 19, Mayo 31, Julio 12, Agosto 23, Octubre 4, Noviembre 15 y Diciembre 27.

(Estos turnos han sido acordados en cumplimiento de lo dispuesto en el Art. VI del Decreto-Ley 2604 de 7 de Noviembre, 1934.

DETENIDO.—Al llegar ayer por la vía de Miami el señor J. Hernández López, fué arrestado siendo remitidoal Tribunal de Urgencia, pues tiene que responder a una causa en Pinar del Río.

EN DICHO BUQUE NO HUBO LA MENOR ANORMALIDAD, EXCEPTO LA HUELGA DE BRAZOS CAIDOS

Demorado el atraque durante una hora. Todo aclarado. La expulsión de once chinos. En el «Oriente» llegarán hoy 300 turistas. Preso un pasajero procedente de Miami

Sin que se haya determinado de donde partió un rumor que circuló en la mañana de ayer en el puerto de que el trasatlántico español Cristóbal Colón enarbolaba bandera roja, y de acuerdo con las disposiciones emanadas de cuando visitó la Habana recientemente un barco de la Unión Soviética, se dictó una disposición por la Capitanía del Puerto en el sentido que cualquier barco que enarboló como pabellón la bandera roja, no puede ser atracado a muelle sin permiso de la autoridad.

Como quiera que el Cristóbal Colón, estuvo demorado como hubimos de informar en su oportunidad, detenido debido a una huelga de brazos caídos que decretó su tripulación reclamando los jornales y sueldos, devengados los días de cada domingo desde el año 1931 conflicto que se arregló satisfactoriamente, zarpando el buque español con su tripulación de costumbre, y para la debida aclaración, se determinó por el capitán don Eduardo Fano, fondear su barco, en espera de los acontecimientos, pues a bordo del Cristóbal Colón se llevaba la misma vida ordinaria de siempre y no había explicación posible de tal rumor recogido.

Al fin, el buque una vez que fué visitado reglamentariamente por la sanidad y Aduana, fué atracado a las tres de la tarde. Este asunto tendrá en lo adelante, la debida aclaración.

LO OCURRIDO EN VIGO.— En Vigo y como ya hubimos de publicar por nuestro servicio cablegráfico, la tripulación del Cristóbal Colón, como las de toda la marina mercante española hizo sus demandas, declarándose la huelga de brazos caídos que duró parte de un día y una noche y al día siguientes se reanudó la vida normal.

Por otra parte y como decimos anteriormente, en la plantilla del Cristóbal Colón figuran los mismos que han venido ya en muchas ocasiones.

PASAJEROS PARA LA HABANA. En el Cristóbal Colón han llegado: las religiosas Isabel Albarelles y Felisa Riestra, señora Juana Fonto, Enrique Varcálcel, Fernando Palacio Argüelles e hija, Emeterio Aldona, María Garay, Aurelia Osorio, José Hernández Valero, Marcelino Márquez, Olegario Ruano, Manuel Moreno, Elías Goñi, Natalia Cuadro, Fernando Palias e hija, Manuel Pintado y familia, María García Menéndez, José Alberto García, Manuel Fernández Vila, Marta Fernández, Isabel Pérez, Teófila Hoyos, Giralda Gómez Teófilo Hoyos, Eugenio Peláez y familia, Cecilio Reigosa y familia, Carmen Pelmes, Dosinda Barredo, Pilar Fernández, Baldomero Fernández, Constante Alonso y señora, Daniel Albarrán, María Bustamante, Vicente Castelló, Amelia Fajardo e hijos, y hasta un total de 127 pasajeros y dos polizones: Luis Rivera y Andrés Pérez.

Entre los viajeros en tránsito viajan el abogado mexicano Lcdo. Carlos Salinas y el ingeniero Mariano de Carcer y familia.

EL «P. MONROE».—De New York y conduciendo carga general y 94 pasajeros en tránsito llegó el vapor americano President Monroe.

EL «CUBA».—De Key SWest llegó el vapor Cuba que trajo 66 pasajeros entre ellos Manuel Anderain, Clotilde de la Paz, Guillermo Hernández y señora, Angel Oliva y señora Eduardo Yáñez, César Rivero y otros.

UN DEVUELTO.—Ha llegado devuelto por las autoridades de inmigración de los Estados Unidos el cubano José Riberón quien hacía 20 años que residía en San Diego, California, y quien no pudo probar su entrada legal en los Estados Unidos y por eso lo devuelven.

Fué llevado al Servicio de Investigaciones por si tiene algún asunto pendiente.

LA RECAUDACION.—La Aduana de la Habana recaudó ayer 66.148 pesos y 34 centavos.

PRODUCTOS CUBANOS.—El Santa Paula llevó para New York, 500 huacales de frutas, 19 tercios de tabaco diez barriles de tabaco y una caja tabacos torcidos.

SALIDAS.—Salieron ayer el Atago Maru para New Orleans; el Oriente, para Progreso y Veracruz; el Bumerdyk para Veracruz; el Alpha, para New York; el Santa Marta, para Cristóbal; el Veragua para Jamaica.

EL «ORIENTE».—Una nueva remesa de turistas norteamericanos, en número de más de trescientos, arribarán hoy en el turbo eléctrico Oriente, de la New York and Cuba Mail S. S. Co. que llegará de New York hoy con cerca de mil toneladas de carga general.

EL «PENNSYLVANIA».— También llegará hoy de New York el vapor americano Pennsylvania de la Panamá Pacific Line que trae 21 pasajeros para la Habana y 619 psajeros en tránsito.

AGRICULTORES DE OKLAHOMA.—El día 24 y por el vapor Contessa llegará de New Orleans una excursión de agricultores de Oklahoma.

LOS QUE EMBARCARON— En el Orizaba se embarcaron para México, Paul Mercen, María de Lamadrid, Carl C. Knikel, Emely C. Young e hija, Irene Miller, Julián Asch, George W. Kliser y señora y Laura Tomás.

LOS QUE VIENEN EN EL «ORIENTE».—En el Oriente llegarán, R. Alvarez y señora, señoras Winmpoff redactoras del Dayle Mirrow, M. Farrekl y señora, Frank I. Erra Hershey, M. Ferreiro y familia; A,. García, N. González, señora Herrera y familia, W. Pita, C. Plana y señora, señorita S. Platt.

EL «ORIZABA».—En viaje regular y cubriéndo el turno de la presente semana entre New York, Habana, Progreso y Veracruz llegó el vapor correo americano Orizaba, de la New York and Cuba Mail S. S. Co. que trajo veinte pasajeros para la Habana y conduce carga y 170 pasajeros en tránsito.

Llegaron por este barco: el banquero americano Alexander Guffanti, Ruth Kennedy, el ingeniero Albert Blak y señora, Doris de Dain, Marian Lester, Edward Moors, James Simpson y señora, Ramón Soneira, Fernando Tarazona, Charles Welles, Mercedes Hanovega, Armando Machado y seis chinos que fueron remitidos a Tiscornia hasta que se pruebe que son realmente los que se autorizó para ausentarse del país.

NUMEROSOS TURISTAS.— Otra gran excursión de turistas norteamericanos que van a visitar a México lleva el Orizaba y por varias semanas más, continuarán dichos barcos trayendo esas excursiones lo mismo que el Oriente que cubre la ruta de New York y Habana.

También viajan en el Orizaba: el alto funcionario de los ferrocarriles mexicanos señor Rafael Mondragón y señora.

EL «SANTA MARTA».—De New Orleans llegó el vapor americano Santa Marta de la Flota Blanca, que trajo ocho pasajeros y un devuelto por las autoridades de inmigración norteamericanas el cubano José Riberón, marinero cubano.

Llegaron por este barco: Isabelle Jones, Shelby King y su hijo Maudo Moore e hija, Fernando Patrón, Benita Mesaman.

En tránsito lleva este barco carga y 71 pasajeros turistas en su totalidad.

Va en este barco el profesor de música de la Universidad de Louisine, señor José Castro.

EL «BENNENDIJK».— El vapor holandés Bennendijk llegó de Rotterdam con carga general para la Habana, y conduce carga y dos pasajeros en tránsito.

EL «VANJA».—El vapor americano Vanja llegó de Aruba con cargamento de petróleo.

FUERON DEPORTADOS ONCE CHINOS.—Por el Departamento de Inmigración han sido cumplidos los once Decretos presidenciales, por los cuales se expulsan del territorio nacional a once chinos que han sido declarados extranjeros indeseables porque todos ellos se habían dedicado a la explotación del vicio de las drogas heroicas.

La república ha tenido que invertir la cantidad de 1.440 pesos y 50 centavos que importan los once pasajes de estos expulsados hasta Hong Kong o sea a razón de 94 pesos y 50 centavos cada uno.

Los expulsados son Luis Au, José León, Leo Chin y Pablo Leo, Chan Chin Tin Mani Chi o Manuel Fernández Lee Yi Wa o Andrés Yi, Chang Quan o Francisco Chang, Yip Son Chick o José Chi Shu Yuen o Ramón Luis, León Tak o Guillermo Alonso y León Keen Min u Horacio León.

El oficial de reembarco, señor Celestino Alvarez cumplió a bordo del Presidente Monroe esos decretos, levantando el acta correspondiente.

Condenada una compañía a otorgar escritura para la cancelación de un crédito hipotecario de 2.000 pesos

SENTENCIA DE DIVORCIO.— El señor Juez de Primera Instancia del Centro, doctor Enrique Rubio Linares, dictó sentencia con fecha de ayer ante el secretario Francisco Boudet, declarando con lugar la demanda de divorcio establecida por Antonio Núñez y Fazzio, contra Josefa Rosario Jiménez y de la Osa, y en consecuencia disuelto el vínculo matrimonial existente entre ambos cónyuges, disponiendo que los hijos habidos del citado matrimonio queden al abrigo y cuidado de la madre.

POR RECIPROCO DISENSO.— El propio Juez del Centro, Dr. Rubio Linares, dictó sentencia ayer ante el secretario Manuel I. de la Fuente y Díaz, declarando con lugar la demanda de divorcio por reciproco disenso establecida entre los esposos José López Isa y Orfelina Andrés Alfonso, y en consecuencia disuelto el vínculo matrimonial existente entre dichos cónyuges; disponiendo que la hija habida en el matrimonio quede al cuidado de la madre, y que el señor López pase una pensión a su exesposa de 25 pesos mensuales.

SUBASTA SUSPENDIDA.— Debido a no haberse publicado el edicto que dispone la Ley, se suspendió ayer la subasta dispuesta en los autos del juicio declarativo de mayor cuantía seguido por Emilio Fernández Llano, contra José Colín.

CONDENADO MANUEL SOMOANO Y SUS HEREDEROS AL PAGO DE $1,350.—Con fecha de ayer el señor Juez de Primera Instancia del Norte, ante el secretario Fabio Gárate, dictó sentencia en los autos del juicio declarativo de menor cuantía seguido por Rogelio Gonzalo y Somoano contra Manuel Somoano, sus herederos, sucesores o causahabientes, declarando con lugar la demanda y en su consecuencia condenando a los demandados a que paguen al actor la cantidad de $1,350— de principal, más los intereses legales—desde la interpelación judicial.

DIVORCIO.—Ante el secretario Jesús Pérez Bustamante, dictó sentencia ayer el señor Juez de Primera Instancia del Norte, declarando con lugar la demanda de divorcio establecida por Laura Pannelli, contra Giovanni Carola, y en consecuencia disuelto el vínculo matrimonial existente entre dichos cónyuges; disponiendo, además, que los hijos habidos del matrimonio queden al cuidado de la madre.

CON LUGAR UN JUICIO DE MENOR CUANTIA.— El señor Juez de Primera Instancia del Este, ante el secretario Antonio Daumy, dictó ayer sentencia declarando con lugar la demanda establecida en juicio de menor cuantía por Fausto Torres contra Florentino Coca y Quintanilla, y en consecuencia condenando a dicho demandado a que en el acto pague al actor la suma de $1,000, m. o., de principal, más los intereses legales desde la interpelación judicial.

CONDENADA LA NATIONAL SURETY A OTORGAR UNA ESCRITURA DE CANCELACION DE UN CREDITO HIPOTECARIO DE DOS MIL PESOS.— El señor Juez de Primera Instancia del Centro, ante el secretario Gabriel Lafuente, dictó en el día de ayer sentencia en el juicio de mayor cuantía seguido por Marcelino Segurola y Alberdi, contra la National Surety Company, por la que de acuerdo con lo solicitado por la parte actora se condena a la demandada a otorgar a favor de la actora escritura de cancelación de un crédito hipotecario de dos mil pesos.

OTRA SENTENCIA DE DIVORCIO.—El señor Juez de Primera Instancia del Oeste dictó sentencia con fecha de ayer ante el secretario E. Daumy, declarando con lugar la demanda de divorcio establecida por Clemencia Santa Cruz y Rodríguez contra Camilo Soto Fernández, y en consecuencia, disuelto el vínculo matrimonial entre los mencionados cónyuges, disponiendo que el hijo habido del matrimonio quede al cuidado de la madre.

RELACION DE LOS ASUNTOS CIVILES TURNADOS DURANTE EL DIA DE AYER.-Exhortos: de Guantánamo, en el juicio de mayor cuantía seguido por Francisco Suñe, contra la herencia de José Antonio Bertrán Hill, al Este.

Hipotecario: Banco de Préstamos, S. A., contra Florencia Gallego Lorenceau, sobre hipoteca de un solar en el reparto Lawton, al Sur.

Pensiones de Veteranos: Las solicita como tales: María de los Angeles Mora y Seija, sobre pensión de Juan Francisco Milanés, al Sur; Cecilia Gassola Perdomo, sobre pensión de Juan Gassola Guerra, al Oeste.

Jubilación: Gertrudis Vigoa, sobre pensión de Armando Ros, al Oeste.

Apelación: José Pérez Rodríguez, contra Horacio de la Nuez, al Oeste.

Mayor cuantía: Isidro Gutiérrez González, contra Enrique Fernández y Compañía, en cobro de pesos, al Sur.

Declaratoria de herederos: Las de Manuel Caneiro López, al Este; José Rosario Mederos Febles, al Sur; Fernando Ferrara, al de Almendares.

Intestado: De Antonio Telka, al Este.

Divorcios: Rita María Teresa y Rojas contra Mario José Pozo y Castillo, al Centro; Héctor Finon, contra Adela Concepción, al Norte; Modesto Garral Godino, contra Silvia Carvajal y Lima, al Este; Mercedes Ramona González, contra Manuel Gómez Rodríguez, al de Almendares; Beatriz Josefa Trimiño, contra Victoriano Fernández y Rodríguez, al de Almendares; Elisa Pérez González, contra Adolfo Fernández Díaz, al Norte.

REXALL

LA MARCA DE CONFIANZA Y ECONOMIA

No se arriesgue aceptando un producto medicinal desconocido.

Su salud ante todo y a menos que su médico le recete una marca determinada, debe Ud. exigir al Farmacéutico que el producto sea REXALL.

Porque los vastos recursos de los enormes Laboratorios REXALL, de fama mundial, están consagrados a estudiar y experimentar lo más profundo de la ciencia para llevar al público únicamente preparaciones garantizadas.

Estas garantías irrevocables las hallará Ud. en todas las etiquetas de nuestros productos. Ahora puede Ud. ahorrar sin arriesgar su salud.

EXIJA EN SU FARMACIA LA MARCA

BISMA-REX
El agradecido remedio para la indigestión. Tiene un ejército de entusiastas!
$0.59

JARABE de Brea y Pino Blanco, Compuesto con CEREZA y de sabor exquisito para remediar la tos.

REXILLANA
con Jarabe Cocillana para la tos. No contiene narcotico ni drogas perjudiciales. Es de un sabor exquisito.

SAL DE EPSOM
científicamente preparada. Es el Laxante moderno, efectivo y económico.
Lata Un cuarto lb 15c
" Media lb. 25c
" Una lb. 35c

¿ESTREÑIMIENTO? ¡PRUEBE AGAREX!

No es irritante ni absorbente.

AGAREX
No produce náuseas ni revuelve el estómago. Es de un agradable sabor al paladar. ECONOMICO... GARANTIZADO...
Frasco 16 onzas $1.05

Rexall
HE AQUI UNOS CUANTOS PRODUCTOS:

6 Pastillas Regs Choc Laxante . . .	10 cts.
8 Pastillas Rexall Ordelies Laxante . .	10 „
50 Pildoritas de Hígado	15 „
Jabón Medicinal para perros . . .	20 „
Bálsamo Analgesida	25 „
Polvos para dentadura postiza . .	25 „
Supositorios de Glicerina	25 „
A. B. C. Seltzer 4 ozs	50 „
Jarabe para la tos del niño	30 „
Aceite ricino aromático	27 „

LECHE MAGNESIA Rexall
16 oz. . . 59 „

Jalea Nasal con Efedrina	25 „
Jarabe de Pino y Brea	30 „
Jarabe de Brea y Miel Mentolada . .	30 „
Tabletas de Levadura de Cerveza . .	55 „
Perborato de Sodo Aromático	49 „
100 Tabl. de Cáscara Sagrada	35 „
Carbonato Citrato Efervescente . . .	75 „
Pastillas de Aceite Híg. Bacalao . .	50 „
Unguento para dolor de Oídos	25 „
Gotas para los Ojos	25 „
Solución con baño-ojos	55 „
Polvos para refrescar los pies	25 „
Aceite Mineral, tipo Ruso	55 „
Píldoras de Quinina, lata 24	25 „
Gotas para dolor de muelas	25 „
Napure, Inhalante para resfriados . .	25 „
Cáp. con Vitaminas Ac. Híg. Bacalao	1.00 „
Pastillas dulces para Lombrices . .	35 „

Conserve esta lista! Le hará falta cuando vaya a la Botica. En cada barrio hay una botica que distribuye nuestros productos. En ella encontrará el resto de sus necesidades en productos REXALL proporcionalmente a estos mismos precios, porque nosotros vendemos directamente a su farmacia para que la ganancia del intermediario se la lleve usted.

* * *

NO OLVIDE LA MARCA Rexall
su mejor garantía y economía.

* * *

Lápices para labios JONTEEL . .	15 „
Coloretes JONTEEL	15 „
Elegantes polvos JONTEEL	15 „
Cremas para el cutis JONTEEL . .	20 „
Antiséptico Astringente KLENZO . .	15 „
Crema de afeitar KLENZO	30 „

TODOS LOS PRODUCTOS
Rexall
SON ANALIZADOS Y APROBADOS POR EL DEPARTAMENTO DE CIENCIA Y TECNOLOGIA DE LA UNITED DRUG COMPANY

DIONNE
Son las cinco hermanitas canadienses para quienes el Dr. Dafoe, escogió para que crezcan robustas. «Puretest» Rexall Aceite Higado de Bacalao.

MI 31
El antiséptico favorito de los que saben distinguir.
El que más demanda tiene por farmacia en el mundo.
$0.15
$0.65

GOTAS con efedrina insuperable remedio para detener un catarro nasal.
Frasco $0.25

Con cuán.o placer los niños toman la Emulsión REXALL. Es agradable al paladar, no produce náuseas y es de fácil digestión.
Frasco Grande $1.10
Exija la Emulsión REXALL

BICARBONATO DE SODA
Medicinal. Proteja sus intestinos contra imitaciones. PURETEST Rexall, significa LO MAS PURO.
Lata Un Cuarto lb $0.15
Lata Una libra $0.35

LOS PRODUCTOS "REXALL"

Están a la venta en las siguientes Farmacias:

HABANA

Dr. José Murillo, «La Americana», Italiano y Zanja.—A-2171.
Droguería «Danhauser», Neptuno y Perseverancia. M-6600, M-3202.
Farmacia Monte núm 246. Frente al Mercado Unico.—M-7551.
Anglo American Drug Store, Hotel Plaza.—A-7920. M-4244.
Farmacia «La Central», Zanja y Soledad.—U-2967. U-6729.
Farmacia «Santa Cecilia», Carlos III y Oquendo.—U-6830.
Farmacia «Dr. Mas», San Lázaro y Hospital.—U-6774.
Farmacia San Lázaro y Blanco.—M-4525, M-2545.
Farmacia Importadora, Muralla y San Ignacio.—M-4710.
Farmacia Importadora, Cerro y Patria.—M-5136.
«La Suiza», Industria número 106. M-4684. M-3303.

MIRAMAR Y ALMENDARES

Farmacia Crucero de la Playa.—FO-2666, FO-2424.

JESUS DEL MONTE

Farmacia «Esquina de Tejas», Monte 404.—M-1573. M-5371.
Farmacia «San Rafael», 10 de Octubre 267.—I-7795.
Farmacia Dr. Antonio montenegro, Estrada Palma número 57. I-7722. I-7591.
Farmacia Dr. D. M. Valdés, San Francisco y Lawton.—X-2326.
Farmacia Pocito y Reyes—X-2351
Farmacia Dra. Gloria Díaz Capote, P. de la Víbora.—I-5067.

VEDADO

Farmacia Dr. Campos. — F-6065. F-6080. F-5000.
Farmacia Dra. M. Pando, Calle 23 y G.—F-6119. F-2803.
Farmacia Dra. Elisa Navarro, Línea núm. 20.—F-6224.

Y en todas las farmacias autorizadas con el letrero
"PRODUCTOS REXALL"

CRONICA HABANERA

JOSEFINA FLORIT

Para el día primero de agosto, a las seis y media de la tarde, está anunciada una simpática boda en la iglesia del Carmen.

Son los contrayentes una gentil pareja: la señorita Josefina Florit y Sánchez de Fuentes, tan bella y tan graciosa, y el doctor Alejandro Rivas Vázquez y Montenegro, joven abogado.

En próxima nota daremos más detalles de este enlace.

LA BODA CONILL-ROMERO.— Mañana miércoles, como hemos anunciado, contraerán matrimonio la bella y gentilísima señorita Vivién Conill e Hidalgo con el joven doctor Pedro Romero y Ferrán, Marqués de Casa Núñez de Villavicencio.

La ceremonia religiosa se verificará a las nueve y media de la noche, en el palacete de la familia Conill, en la calle 11 y Paseo en el Vedado.

Detalles de refinamiento y gusto innumerables harán de esta boda la más lucida del año.

A los padrinos y testigos dados a conocer ya en nuestra crónica del domingo, tenemos que agregar los de la boda civil.

Se efectuará hoy, en la residencia de la novia, ante el conocido y prestigioso letrado doctor Joaquín María Barraqué.

Testificarán por parte de ella, el doctor Carlos Armenteros y los señores Maurice Dussaq, Gabriel Yllada, Pedro R. Morena, y Guido Conill.

Y por él, el doctor Rafael Menocal, el coronel del Ejército Libertador Emilio Bacardí, el doctor Enrique Gamba, el doctor Norberto Angones y el doctor Felipe Carbonell.

VISITAS DE PESAME.—Hasta el lunes próximo no recibirá visitas de pésame la señora Graciella Párraga viuda de Maduro, quien se halla profundamente afectada con la triste desaparición de su esposo, el señor Elías Maduro, cuyo sepelio se efectuó ayer.

Tenemos encargo de hacerlo saber así a sus innumerables amistades de la sociedad habanera, a las que también quiere agradecerles, por este medio, las múltiples pruebas de afecto recibidas en estos dolorosos momentos.

Queda complacida.

BODA DISTINGUIDA.—Alicia Pedroso y Villalba, señorita que brilla en la sociedad habanera con el triple encanto de la gracia, la belleza y la simpatía, unirá sus destinos el próximo viernes, a los del caballeroso joven Joaquín Meyer y Plass, funcionario del Cuerpo Diplomático.

La distinguida ceremonia nupcial tendrá lugar a las nueve y media de la noche en la Parroquia del Vedado.

Lucirá aquella iglesia un decorado regio, del mejor gusto, a tono con la importancia de la ceremonia.

Denominado ha sido «jardín d-amour».

Y sus diseños obedecen a uno de los más bellos que han producido los artistas incomparables del aristocrático «Milagros», el edén del Paseo del Prado.

El bouquet nupcial será de «El Fénix».

Y lo recibirá la novia como obsequio del señor Antonio Martín, gerente del renombrado jardín.

El doctor Gonzalo Pedroso, padre de la novia y la distinguida señora María Plass viuda de Meyer, madre del novio, serán los padrinos.

Testigos por ella, los señores Guillermo de Zaldo, Mario Pedroso y Guillermo Villalba y los doctores Jacinto Pedroso y Juan Arellano.

Por el novio, los doctores Otto Bluhme, Carlos Deschapelles y Rafael Azcárate y los señores Erick Agüero y Roberto Mendoza.

La boda notarial tendrá lugar el jueves, dando fé como notario el doctor Juan R. Arellano, y como testigos los señores Jorge Silva, Eugenio Galbán y Gastón Villalba por ella, y por él, los doctores Rafael Gaytán y Roberto Pedroso y el señor Fernando Pasalodos.

OPERADA.—En la mañana de ayer, ha sido operada en la Clínica Bustamante Núñez, en el Vedado, la distinguida señorita Barbarita de Cañas, tía de nuestro compañero Pablo Alvarez de Cañas, cronista de «El País».

La operación fué llevada a cabo por el reputado especialista doctor Nicanor Bandujo, estando presente el ilustre cirujano doctor Ricardo Núñez Portuondo.

Muy satisfactorio es el estado de la enferma.

Enhorabuena.

BAUTIZO.—Ayer tarde en la Iglesia de Monserrate recibió las aguas bautismales un lindo niño, hijo de los jóvenes esposos Tomás Quesada y Carmela Caballero.

Se le impuso nombre de Jorge.

Y fueron sus padrinos, su tía la señora Nena Quesada viuda de Bordenave y su abuelo el señor Federico Caballero.

ELENA GODOY. — Ayer fué trasladado del Instituto Clínico de la Habana, para su residencia, la lindísima señorita Elena Godoy y López Aldana, completamente restablecida de la operación de apendicitis que sufrió recientemente.

La operación, llevada a cabo felizmente por el doctor Gonzalo Aróstegui, es un magnífico éxito del prestigioso cirujano gloria de Cuba.

Nuestra enhorabuena.

NACIMIENTO.— En la clínica del doctor Kouri y con toda felicidad ha tenido el anhelado primogénito la señora Ada Kouri, joven y bella esposa del doctor Raúl Roa y García.

Felicitamos a los abuelos del recien nacido, los esposos Raúl Roa y María Luisa García y el doctor Pedro Kouri y Josefina Barreto.

Enhorabuena.

CRISTINA SALADRIGAS.—El sábado partió hacia Varadero, la bellísima playa cardenense, la bella señorita Cristina Saladrigas y Faz.

Se propone pasar una temporada, como todos los años, en la Casa La Rosa, aquel simpático «boarding house» que dirige la gentil Margot La Rosa y que tan favorecido se ve siempre por la sociedad habanera.

JOSEFINA RUIZ DE NAVARRO.— Ayer embarcó para México, su ciudad natal, la señora Josefina Ruiz, bella y joven esposa del señor Jorge Navarro, vicecónsul de México en Cuba.

La gentil dama va a disfrutar de una temporada con sus familiares allí residentes.

Felicidades.

JUNTA EXTRAORDINARIA.—En la mañana del sábado celebró una junta extraordinaria el Comité de Damas de la Corporación Nacional de Asistencia Pública que preside la distinguida dama Lily Hidalgo de Conill.

Con la mencionada señora se encontraban presentes en aquel acto la Condesa de Revilla de Camargo, María Dolores Machín viuda de Upmann, Mercedes Crusellas de Santeiro, María Montalvo de Soto Navarro, Amelia Solberg de Hoskinson, Valeria Marcos de Ascahio, Celia Rubio de Porras Pita, Nicolasa Zabala de Llerandi, Carmela Gato de Cruz, Margot Valdés Infante de Padilla, Carmen Alemán de Fernández Oller y Carmen Mota de Leal.

Se tomaron importantes acuerdos y se mostraron todos los trabajos realizado por dicho comité.

RICARDO OBESO YORK—El próximo viernes, a las nueve y media de la noche, en la elegante sala «Plata» del Hotel Nacional, ofrecerá su anunciado recital poético el admirado animador del verso, Ricardo Obeso, quien nos brindará un interesante programa pleno de atractivos.

Además, de todos los estrenos que ofrecerá, nos dirá, a petición de un grupo de admiradoras, «Las Campanas» de Poe, de la que hace una formidable creación y en la que luce su espléndida voz.

(Continúa en la página CINCO)

DIABETICOS
Nuevo tratamiento de la Diabetes sin Insulina, por método propio
Curación de las Diabetes benignas y transformación de las Diabetes malignas en benignas
DR. GUSTAVO ODIO DE GRANDA
MEDICO DE LAS UNIVERSIDADES DE PARIS Y HABANA
Horas de consulta: de 2 a 4 excepto los sábados
TELEFONO U-5832 VIRTUDES 144-B

M.E.C.D. 2016

CONCIERTOS DE LA HACIENDA CON LAS FABRICAS DE CERVEZAS Y REFRESCOS PARA EL PAGO DE TRIBUTOS

ES EXIGIRA GARANTIAS DE CONSIDERACION

veces se han aceptado depósitos insuficientes para garantir todos los tributos

La Dirección General de Rentas e Impuestos, se dirigió al Secretario de Hacienda, pidiendo la aprobación de una circular, de acuerdo con las disposiciones vigentes, sobre conciertos con fábricas de cervezas, aguas minerales y refrescos, con las industrias que se dediquen a la explotación de ese negocio.

Al formular la petición, el Director de Rentas señor Eugenio García Guzmán llama la atención, de que las disposiciones sobre conciertos con dichas industrias no establece nada sobre la ascendencia de la fianza que debe prestarse para responder al pago de los impuestos, según se efectúen por meses o semestres.

En la Secretaría de Hacienda, nos informó ayer un alto funcionario, ha sido resuelto que a muchos industriales se les ha aceptado garantías inferiores a las sumas señaladas en los conciertos que hacen estas industrias con el Estado, como obligadas a satisfacer por mensualidades o por semestres, mientras que a otras se les ha exigido cantidades superiores.

Para la buena marcha de la administración de la Secretaría de Hacienda nos agregó, requiere para su mejor desenvolvimiento, se fije una norma a seguir en aquellos casos en que como el presente, la Legislación vigente concede facultades al Secretario de Hacienda, el señalamiento de la cuantía procedente.

Y el Secretario de Hacienda, con vista del informe del Director General de Rentas e Impuestos, no sólo aprobó las sugestiones que encierra el mismo, sino que dispone se circulará inmediatamente a las oficinas fiscales de la República, lo siguiente: «Disponer que, a partir de la fecha presente, en los nuevos Conciertos que se celebren, no se admita fianza inferior a la cantidad que deba satisfacer la industria, por cada mes o semestre, según la forma de pago convenido de acuerdo con la ley. Habana, julio 12 de 1936.»

EL CONDE DEL RIVERO, CONFERENCISTA

El próximo jueves 16, por la noche, ocupará la tribuna del Círculo de Amigos de la Cultura Francesa, el señor Conde del Rivero, miembro muy querido de la sociedad habanera, periodista distinguido y Presidente de la Empresa del DIARIO DE LA MARINA. El tema que tratará el connotado conferencista no puede ser de mayor interés en un centro de estudios franceses: «Con los Celtas Franceses.—Recuerdos de un Viaje por el País Supermístico de Bretaña».

La Sala del Círculo será pequeña para la cantidad de público que asistirá a oír al Conde del Rivero; por lo que sólo podrán tener acceso al local los socios, y aquellas personas cuyas tarjetas hagan constar al dorso la fecha del 16 de julio, fecha de la sesión. El Círculo se complace en invitar por este medio (sin más requisito) a los periodistas.

El acto comenzará puntualmente a las nueve y media de la noche.

El Secretario de Obras Públicas trata de resolver el problema de los jornales que no se han pagado

La comisión de profesores se interesa por las obras en la Universidad. Los Jefes de Distritos tienen que redactar nuevos presupuestos de los trabajos urgentes

Día de intenso movimiento fué el de ayer en el despacho del señor Secretario de Obras Públicas. Gran número de congresistas desfiló por el gran salón, en gestión de asuntos de personal, recomendaciones de obras y otros particulares. Distinguidas personalidades, y varias corporaciones, también visitaron al señor Simeón.

SE INTERESARON POR LAS OBRAS DE LA UNIVERSIDAD.—Una comisión de profesores de la Universidad Nacional estuvo a gestionar la continuación de las obras del Stadium, que desde hace tiempo se encuentran paralizadas, sufriendo gran perjuicio. El señor Secretario les prometió interesarse por las mismas.

IMPORTANTE CIRCULAR.—El señor Simeón departió con los periodistas, dándoles a conocer que había ordenado pasar una circular a todos los jefes de Distritos, ordenándoles que redacten nuevos presupuestos de las obras de urgencia, que ejecutaban por administración y que fueron paralizadas, para sacarlas a subasta, y continuarlas inmediatamente.

También dijo a los reporters que estaba recibiendo contestaciones a los escritos remitidos a la instituciones oficiales y privadas sobre las obras que estiman de mayor urgencia, a fin de confrontarlas y realizar el plan de obras en toda la República, que ha de llevarse a cabo con vista de las necesidades mayores de cada provincia.

EL PROBLEMA DE LOS JORNALES PENDIENTES.—Uno de los asuntos que desea resolver el señor Secretario, es el pago de los jornales que se adeudan a muchos obreros que trabajaban en obras que por el agotamiento de créditos, han sido paralizadas, y en algunas, ejecutadas. Manifestó que los pedidos estaban cursados de todos los adeudos pendientes a obreros, y que sobre este particular se entrevistaría con el señor Secretario de Hacienda, para gestionar la situación de esos fondos, a fin de pagar las quincenas que se les deben, en algunos casos, ascendentes a cinco y seis quincenas. Ojo que esperaba le complaciera el citado funcionario en todo lo posible, pues debido a la cooperación que venía prestándole, ya había logrado satisfacer esos adeudos en algunos casos.

LA AMPLIACION DE SANTA CATALINA.—Sobre la importante ampliación de la Avenida Santa Catalina, prolongándola hasta la Avenida de Rancho Boyeros, por la que se interesan distintas entidades, informó que ya estaba a la firma el proyecto correspondiente para su aprobación.

UNA SUBASTA.—Se ha ordenado la subasta de las obras de reparación de la carretera de Regla a Casa Blanca, en el kilómetro número 2.

OBRAS APROBADAS.—Han sido aprobadas las obras del Hospital de Holguín, que serán en breve continuadas hasta su total terminación.

También aprobó el señor Secretario las obras de las aceras, pavimentación de la entrada y obras de embellecimiento, en los jardines del Hospital de la Policía Nacional, cuyo presupuesto asciende a unos cuatro mil pesos.

INAUGURACION DE LA CALLE GENERAL GOMEZ.—El ingeniero jefe del Distrito de Camagüey, señor Eduardo Morales, ha participado al señor Secretario haber quedado inaugurada la calle General Gómez, en dicha ciudad, a cuyo acto asistieron el Gobernador Provincial, el Jefe Militar del Distrito, el Alcalde, autoridades y representaciones, constituyendo dicha obra un gran beneficio para aquella capital. Dicha calle cuenta con alcantarillado y magníficas instalaciones para el servicio de alumbrado, resultando una obra acabada.

LA SECRETARIA DEL CONSEJO PROVINCIAL.—Para interesarse por dos empleados, visitó al señor Secretario la Secretaria del Consejo Provincial, Margarita Guerra.

SOLICITUD DE REINTEGRO.—El contratista señor José Cruz García ha solicitado el reintegro del combustible empleado en las obras de reparación de la ruta que va de Güines a la Catalina. Como una solicitud anterior le fué denegada, pide se reconsidere el asunto por ser de justicia. Se está estudiando el caso.

DILIGENCIAS DEVUELTAS.—Se ha devuelto a la Jefatura de Camagüey las diligencias relativas a las obras de reparación de la carretera de Nuevitas a Puerto Tarafa. En estas obras tiene sumo interés el señor Secretario por que benefician una extensa y rica zona, que necesita esa vía de comunicación.

UNA CARRETERA.—Varias entidades de Tunas y Puerto Padre, se han interesado por la pronta construcción de una carretera que una ambos pueblos. Acompañan a la solicitud un gráfico demostrando la vitalidad agrícola de aquella zona.

LA COMISION REVISORA.—Por la Comisión Revisora de Contratos y Proyectos, se ha estudiado el contrato suscripto para la reparación de la carretera de Santiago de las Vegas a Vento y Wajay.

EL CIERRE DE UN CAMINO.—De acuerdo con la petición del señor Manuel Jiménez Morejón, se ha dispuesto la confección de un croquis, para determinar los perjuicios que se dice causa el cierre de un camino que va de Rancho Boyeros al Wajay.

PERMISO SOLICITADO.—La sociedad de recreo «Surgidero Sport Club» ha solicitado permiso para reconstruir su casa social, en la carretera de la Habana a Batabanó, por Managua, a cuyo efecto se ha dispuesto incoar el expediente respectivo.

SI NO ES COTORRA AGUA MINERAL NO LA QUIERO

RIÑONES, HIGADO, ESTOMAGO O INTESTINOS

¿Está usted listo para gozar de la vana alegría de la vida?

¿Sufre usted de los riñones, del hígado, del estómago o de los intestinos?

¿No sabe usted que en los órganos digestivos es de donde depende, casi siempre, la salud?

Pues tiene usted en sus manos la manera rápida y fácil de hacer desaparecer, de curar, aquellos males que no le dejan vivir feliz: MAGNESURICO, producto éste que al momento se siente, en las primeras cucharadas, una gran sensación de bienestar y luego la cura completa, porque va directamente a obrar en aquellos órganos afectados, como son: ESTOMAGO, que desaparece la dispepsia; HIGADO, que destruye los cálculos y disuelve la arenilla y por último nivela el funcionamiento de los INTESTINOS, haciendo que cuanto se coma se asimile y digiera con perfección.

ARDOR DE ESTOMAGO—GASES
son el principio de males mayores
¡Protéjase!

Si usted tiene eructos agrios, pesadez o gases después de las comidas, no crea que la Magnesia Bisurada se limita sólo a aliviarle esas molestias; en realidad le protege a usted de algo más serio; y que le conviene conocer.

Cuando el estómago está recargado de alimento muy condimentado o debido a la bebida, forma exceso de ácido hidroclórico. Si esta hiperacidez se descuida va minando el organismo en forma lenta, casi insensible, traicionera, hasta producir a veces serios desórdenes orgánicos. Al principio, son sólo agruras, soñolencia, dolores de cabeza. Se puede pensar en calmantes: pero más importante que todo es eliminar el mal. Y la Magnesia Bisurada no sólo alivia la incomodidad: elimina el peligro de complicaciones porque *neutraliza la acidez*. Basta una cucharadita en un vaso de agua, después de las comidas. Es agradable y—lo que es más—es un remedio aprobado por la ciencia. Viene en polvo y en tabletas. Recuerde el nombre:

MAGNESIA BISURADA

Ahuyente el Calor!
con
Cakes Wardway y Helados "Pureza"
Deliciosa y saludable combinación que ofreceremos mañana Julio 15 en venta especial para satisfacer su gusto y ahorrarle dinero durante la festividad de
San Enrique
Haga su selección cuidadosamente y coloque enseguida su orden, pagada por adelantado, para tener la seguridad de obtenerlos, aunque estaremos preparados para atender a toda demanda, de acuerdo con las siguientes ofertas:

Oferta No. 1:
Consta de una combinación de una Pinta de Helado Napolitano y un cake del tamaño de a peso, de cualquier variedad, por el precio total de $1.25. No es necesario llevar el Helado al mismo tiempo que el cake, sino que puede recogerlo en cualquier momento que Vd. desee durante la mañana o la tarde hasta las 10 p. m.

Oferta No. 2:
Consta de una combinación de un litro de Helado Napolitano y un cake del tamaño de a peso, de cualquier variedad, por el precio total de $1.50. No es necesario llevar el Helado al mismo tiempo que el cake, sino que puede recogerlo en cualquier momento que Vd. desee durante la mañana o la tarde hasta las 10 p. m.

Si el cake debe ser adornado con algún nombre o expresión de felicitación, tendrá un costo adicional de 50 centavos.

Contribuya a hacer felices a sus familiares y amigos durante estos días.

Cremería de Ward — Nuestro Nombre Es Su Garantía
[3] Tiendas
Calle K, entre 21 y 23. Vedado.
El "Rendezvous", Industria y San Miguel. Habana.
Kiosko Miramar, Calzada Columbia y Calle 6. Almendares.

Adquirirán los colonos el equipo para un hospital

Con vista de que Sanidad no cuenta con recursos para el nuevo de la Villa de Güines

El jefe del Negociado de Exportación de Frutos de la Secretaría de Agricultura, rindió ayer un informe a la superioridad recomendando que periódicamente deben hacerse visitas de inspección a los envasaderos, con el fin de indicar a los interesados la necesidad de mantener una buena compenetración entre los dueños de aquéllos y el inspector que se designe para lograr el perfeccionamiento del sistema de exportación y obtener, siempre, el mantenimiento de los precios altos en el mercado norteamericano y el prestigio de nuestros frutos menores.

EL EQUIPO PARA UN HOSPITAL.—Con vista de la noticia publicada recientemente por el DIARIO DE LA MARINA, de que la Secretaría de Sanidad y Beneficencia no contaba con recursos suficientes para la adquisición del equipo necesario para poder inaugurar el nuevo hospital civil de la vila de Güines, los colonos de aquela extensa zona visitaron al patronato del referido centro benéfico, comunicándole haber acordado cooperar a la compra del material quirúrgico necesario, así como muebles, etc., etc.

Ayer el secretario de Agricultura, señor Gómez Mena, recibió la visita de una comisión integrada por miembros del patronato, dándole cuenta del referido acuerdo de los colonos, lo que así comunicará al secretario de Sanidad para su conocimiento y efectos.

EMBARQUE DE AGUACATES.—3,288 huacales de aguacates fueron embarcados en siete carros, el domingo, en el ferry «Seatrain Havana», con destino a los mercados norteamericanos.

GUIAS FORESTALES.—Ayer fueron concedidas a los señores Robert J. Wall, de Isla de Pinos; Eladio Bezos, de Guáimaro; Miguel Carbonell, de Jatibonico; Eugenio Fernández, de Trinidad; Pablo Prieto, de La Esmeralda; Juan M. Catasús, de Niquero; Juan Gutiérrez, de Camagüey; Miguel abala, de Trinidad; Victoria Rodríguez, de Guane, y Lorenzo Díaz, de Guane.

MARCAS SOLICITADAS.—Solicitaron marcas de ganado los señores Virgilio Luis, de Oriente; Mario G Menocal, de Santa Cruz del Sur; Marcelino Hernández, de Camagüey; Manuel Coello de Mayarí; José Belot, de Camagüey; Felipe Martell, de Santa Clara, y Nicolás de la Rosa, de Remedios.

ROBO DE ROPA

A la Policía participó Miguel Porte Calderón, vecino de Monte 12, que de su habitación le habían robado ropa por valor de 40 pesos, no pudiendo sospechar quién fuera el autor.

KRISOL
para quitar manchas

KRISOL, es un maravilloso producto de extracto de cortezas de árboles del Africa, ideal para quitar las manchas de la ropa, eliminándolas al instante, sin dejar huellas, sin dañar el género, sin afectar su color. Puede aplicarse lo mismo a la tela más resistente que al más delicado tejido, seda, encajes y toda clase de pieles.

CRONICA HABANERA

GRADUADA

Traemos a nuestra crónica el retrato de la bella señorita Alicia Hopgood y Santamaría, que figura entre el grupo de jóvenes que acaban de terminar sus estudios este año.

Es hija del señor James M. Hopgood, Presidente del Trust Company of Cuba, y de su distinguida esposa Alicia Santamaría.

DEL CLUB JAIMANITAS.—Muy animado y concurrido se vió el baile del sábado último en el Club Jaimanitas, cuyo hermoso edificio se levanta airoso en el poético Reparto Miramar.

Fué una fiesta encantadora por todos motivos.

Gran concurrencia, en la que la sociedad habanera se hallaba dignamente representada, favoreció con su presencia aquel baile de inolvidables recuerdos.

Tocó la orquesta de los Hermanos Castro.

Y con ella alternó el septeto «Sinsonte de Oro».

La linda terraza del Club y los portales adyacentes aparecían iluminados con esplendidez.

La linda terraza shrdlu do

También se advertía idéntica iluminación en los salones.

A las diez de la noche se abrió un riquísimo buffet en el Salón Inglés.

Citaremos la concurrencia.

El Presidente del Club, doctor Juan Arellano y su gentilísima esposa Lily Longa, con dos parejitas, Helena Maciá y Miguel Mendoza y María Maciá y Gastón Arellano.

Un party de matrimonios conocidos, con Gustavo García Montes y Celia María López Muñoz, Joaquín Viñals y Mercy Taquechel, Jorge Alfredo Belt y Alicia de Cárdenas, José Manuel Coroalles y Elena de Cárdenas Eusebio Dardet y Lourdes de Cárdenas, Jorge García Montes y Conchita Morales.

La señora Matilde Iglesia de Casanova chaperoneando una mesa del elemento joven.

María Julia Casanova y
Pedro Rivas.
Olga Faes y
Gustavo López Muñoz.
Hilda López Muñoz y
Ruffo López Fresquet.

En otra mesa cuatro distinguidos matrimonios: Mariano Guastella y Clarita Suárez, Alfredo Loret de Mola y María Isabel Márquez, Alfredo Diago y Terina Losa y Miguel F. Amezaga y Hortensia Bolívar.

El señor Ramón Abadin y su bella esposa Julita López, con Juan Gutiérrez y Eloísa Aldecocea de Gutiérrez, la seora Teodora Aldecoa, las señoritas Dincky Pantoja e Hilda Juliach y los jóvenes Víctor Muñoz y José Luis de Bien.

Un party en el que se encontraban la señora María Cusell viuda de Fuertes, la señora Antonia Fuertes y el doctor Juan Chacón, la señora Julita Montalvo y el comandante Luis R. Miranda, y la señorita Josefina Coffigny y el doctor Julio Dumas.

Dos parejitas en otro party.
Ramona Antuña y
Julio C. Ulloa.
Josefina Corral y
Julio C. Castellanos.

La señora Eloísa Mestre con una simpática parejita, Chacha Acevedo y Walter Fernández.

El señor José Maseda y señora Serafina M. de Maseda, el señor Luciano Peón y señora Carmen Pérez de Peón y el señor José M. Rodríguez y la señora Hortensia R. de Rodríguez.

En otro party estas dos parejitas:
Berta Ferrer y
Joaquín Hernández Corujo.
Enriquetica Mora y
Reinaldo del Pico.

El distinguido matrimonio Juan Joaquín Otero y Modesta de Armas en otra mesa, con Manuel F. Betancourt y Emilina García.

Un party chaperoneado por la señora Edesa Hernández de Pelegrín, con estas parejitas: Georgina Pelegrín y Luis Riverón, Amelita del Castillo y Francisco Pérez, Margarita Espino y Luis Pérez Cañal y Emelina Ruisánchez y Pedro Pelegrín, junior.

Guillermo Arguedas y señora, con Mr. y Mrs. Harold E. Koe y señorita Lavinia Arguedas.

Arnesto Rodríguez y señora Emilia Casanova con Mr. y Mrs. Hugo Hartenstein.

En otra mesita la señorita Betty Pardo Castelló y los jóvenes Alberto Mendoza Jr., Julio Arellano y Jimmy Farton.

La señora Hortensia Martel de Berndess con la lindísima Monadita Berndess y Armando Salcedo.

El doctor Ernesto Romagosa y señora Amparito Díaz y las señoritas Amparito y Ernestina Romagosa.

En la mesa de Mr. y Mrs. Frank W. Conner figuraban Mr. y Mrs. G. Leary, Mr. y Mrs. Frank Carbon, Mr. y Mrs. O. J. Fischer, J. D. Wilson, A. Norris, Perry Odell con Miss Anne Finley y Mr. y Mrs. B. C. Deane.

Mr. y Mrs. Irving M. Donnin, con sus invitados Mr. y Mrs. William Barlow e hija.

Perry Ellis tenía como invitados a Mr. y Mrs. Harvey Fry, las Misses Billie Benson y Anne Hulse y Gene Brinkmann.

Mr. y Mrs. T. M. Findley con Mr. y Mr. Fred C. Soratchley, G. Todaro e hija, Mr. y Mrs. L. Gowling, Donald Rue, Mr. Arneson y las señoritas Mary C. West y Alice Bartleson.

Mr. B. S. Spearman con seis invitados.

Mr. y Mrs. P. K. Stiles con siete invitados.

Miss Roberta M. Moore tenía como invitados a Miss Consuelo Hartenstein y Frank Sheldon, Miss Hortensia Lluch y Gustavo Berg, Miss Felice Moore y Héctor Hidalgo, Miss Blandina Jones y Billy Skilton y John Ordwa.

En otra mesa: Mr. y Mrs. Ralp O. Lees, Mr. y Mrs. Dan F. Brennan, Eddie O-Connor y Miss Louise Ogden, R. M. Stanley, Walter Graff y Mr. y Mrs. W. G. Fender.

Mr. y Mrs. R. T. W. Hill con sus invitados Francis Todaro, Miss Mitchell y Stewart O-Neill.

Mr. y Mrs. George E. Knight con sus dos hijas Misses Lina y Elizabeth Knight.

Pet Juch con W. I. Van der Mye.

Por último, la mesa del cronista, con las lindas señoritas Carmelina de Cárdenas y Esperanza Suárez y el joven Rodolfo Schneer.

SENSIBLE FALLECIMIENTO.—Ha dejado de existir, llevando el luto y el dolor a un respetable hogar de esta sociedad, la señora Celia García, esposa del señor Julio C. Granda conocido corredor de la Bolsa de la Habana.

La dolencia que venía padeciendo, fué minando su organismo poco a poco, sin que nada pudiera hacer la ciencia representada por eminentes médicos.

Ayer tarde fué su entierro que constituyó una manifestación de dolor.

Reciban nuestro pésame su viudo y sus hijos.

MEJORADA.—Se halla en vías de franco restablecimiento la respetable dama Mercedes Escobar viuda de Antiga, madre amantísima del doctor Juan Antiga, ilustre personalidad habanera y amigo muy querido de esta casa.

La paciente fué sometida a una operación de la vista en días pasados, practicadas con su habitual acierto por el eminente oftalmólogo doctor Horacio Ferrer, secundado por el doctor Barroso.

CUMPLEAÑOS. — Ayer celebró su cumpleaños la señorita Alicia Lozano y Cárdenas, hija del coronel Anselmo Lozano, Jefe de Seguridad del Municipio de la Habana y de su esposa María Cárdenas.

Con tal motivo se vió muy felicitada la bella señorita.

(Continúa en la página SIETE)

JOYERIA "LE TRIANON"
REGALOS PARA
ENRIQUE — MAÑANA
CARMEN — Pasado Mañana
TODOS NUEVOS
SU REGALO arrancará las más gratas celebraciones si lo escoge dentro de la variedad que acabamos de recibir.
La Casa de los REGALOS ARTISTICOS
Salvador Fondón: Galiano 91

VENTA POPULAR DE JULIO
Superior a cualquier otra!
mañana:
SAN ENRIQUE

En nuestro Depto. de Caballeros, es donde, con menor desembolso, puede usted seleccionar el obsequio apropiado para sus compromisos de mañana. He aquí dos ejemplos, de entre los muchos que pudiéramos citar:

4.50
Juegos de Camisa, Corbata y Pañuelo, en combinaciones de elegancia insuperable. Diseños de exquisita novedad. Otros, desde 3.25

15.50
Bata de Seda brocada, con finísimos forros. Diseños menudos sobre fondos en azul, en marrón o en carmelita. Otras, desde 3.75.

Pañuelos de hilo, con inicial bordada, desde 3.00 la media docena. Pijamas de seda, en azul, beig, prusia, blanco y verde a 6.95. Juegos de Pluma y Lápiz desde 2.75 a 13.00. Juegos de Corbata y Pañuelo a 1.00 y 1.25. Billetera con escudo para monograma, desde 2.50 hasta 6.75.

Distíngase prefiriendo para sus Regalos la etiqueta de
fin de siglo
san rafael y águila, teléfonos m-5991-92-93

LOS PANADEROS DE SANTA CLARA SON CONTRARIOS A LA LIGA DE TRIGO Y MAIZ

El Sr. Luis Hernández Conde, Presidente de la Delegación de Santa Clara, de la Asociación Nacional de la Industria Panadera de Cuba, nos ha remitido un escrito, confirmando su telegrama del día 10 del actual, reiterándonos la inconformidad de los industriales, con el proyecto de ley presentado por el representante doctor Mateo de la Heras, por el que se exige el uso de un veinte por ciento de harina de maíz, en la confección del pan y demás productos de panadería. Estiman que se alteraría la calidad del producto en perjuicio del consumidor, que mermarían las ventas, y el Estado resultaría perjudicado al mermar los ingresos por el concepto de Impuestos sobre la Venta, y como resultado de ello también las reducciones de personal. Recuerda que en años anteriores hubo una ley injusta, la del uso de la harina de yuca, de la que se recuerdan las protestas de los industriales y del pueblo.

SENTENCIA EN MAYOR CUANTIA.—Con fecha de ayer, el Sr. Juez de Primera Instancia del Centro, Dr. Enrique Rubio Linares, dictó sentencia ante el secretario Gabriel Lafuente Hernández, en los autos del juicio de mayor cuantía seguido por Angela Florencia Mora y Vallejo, como madre natural con patria potestad sobre sus menores hijos Luis e Hilda Julia Mora, contra Luis Arango Núñez, declarando con lugar la demanda y condenando al demandado a reconocer que dichos dos menores son hijos naturales del mismo.

DR. ANTONETTI
PULMONES
Consultas diarias de 2 a 5.
San Lázaro 470, entre Infanta y N. Tel. U-3900.

M.E.C.D. 2016

DIARIO DE LA MARINA

(S. A.)
FUNDADO EN 1832
(Dirigido hasta 1919 por D. Nicolás Rivero y Muñiz)
DIRECTOR: D. JOSE I RIVERO
ADMINISTRADOR: D. CELSO GONZALEZ
Domicilio Social: PASEO DE MARTI, Núm. 103
Joshúa B. Powers, Ins. 220 E. 42nd. St.

Editado por la Cía. DIARIO DE LA MARINA (S. A.) cuyo programa consiste «en la defensa de los intereses generales y permanentes de la Nación cubana, de los especiales de la Colonia española establecida en la misma y de la unión y armonía entre los diversos elementos que conviven en el país»
Art. 1º de los Estatutos.

Teléfonos del DIARIO

Dirección	M 3577
Administración	M 7911
Suscripciones	M 7911
Quejas	M 7911
Clasificados	M-7915
Jefe Redacción	M-1287
Redacción	M 7913
Sports	M 7912
Ag. Guanabacoa	XO 1584

PRECIOS DE SUSCRIPCION AL «DIARIO DE LA MARINA»

Habana y Provincias

Mes	$ 1.20
Trimestre	3.25
Semestre	6.25
Año	12.00

Extranjero

Trimestre	$ 4.25
Semestre	8.00
Año	15.00

Edición Dominical (Para el extranjero solamente)

Semestre	$ 3.00
Año	5.00

EDITORIALES

Los problemas nacionales

CON esta denominación se conocen, en nuestro ambiente político, algunos que realmente lo son como el proyecto de amnistía, el conflicto educacional y la posible ulterior convocatoria de una Asamblea Constituyente.

Son, efectivamente, problemas nacionales que, por su trascendencia, no pueden ni deben ser tratados más que desde un alto punto de vista de interés general: y, sin embargo, todos los días se manejan, debaten, analizan y plantean con miras a las conveniencias partidaristas, atendiendo a la captación de voluntades políticas, y no exclusivamente a los imperativos de la necesidad general.

No negamos legitimidad a la ambición del aplauso en un hombre público cuando ese aplauso representa el pago popular de un servicio tangible, manifiestamente traducido en la satisfacción de demandas de la opinión, tan urgentes y ostensibles como las citadas. Pero es que ni esa virtud tienen ciertas teatralidades de nuestra política, y en ello se percibe un grave peligro, porque mientras no salgamos, jamás del estrecho círculo del interés de partido, cualquier asunto de bien público puede convertirse en manzana de discordia.

Hay problemas que lo son de la nación toda, ante los que las diferencias deben desaparecer y las oposiciones deben limitarse a su alta misión crítica y depuradora, porque entrañan la necesaria convivencia de todos. Así, por ejemplo, en un problema de justicia no se pueden establecer preceptos por los cuales unos ciudadanos resulten favorecidos y otros ajusticiados: la Justicia es una para todos y no pueden inspirarla utilitarismos privados ni de partido. Y cuando un problema adquiere caracteres y dictado de «Nacional», se entiende que está interesado en él toda la nación y, entonces, el legislador y el gobernante deben abdicar momentáneamente de su calidad de partidarios para asumir la única y genérica de nacionales. Y cuando no se hace así, la determinación o pragmática resulta una agresión de los menos a los más y, en consecuencia, una medida de desgobierno antinacional y no de orden nacional.

Hacemos la observación por lo que a todos importa resolver los problemas de índole genérica dentro del Estado y por lo que interesa dar resolución a esos proyectos pendientes, al margen de las luchas partidaristas tan agudizadas por los intereses, en tanto sufren la paz moral y la economía nacional, las consecuencias de las irresoluciones, de los altibajos, de las disensiones y, en fin, de la inestabilidad política que trae como secuela el escepticismo popular, la desconfianza y, a la postre, la crisis de abajo arriba, que empieza en el arroyo pero que no cede hasta alcanzar las más altas esferas.

Contra la invasión de la lepra

LA lepra, la horrible peste considerada como una maldición bíblica, está tomando en Cuba un incremento inquietante. Desde estas mismas columnas se han comentado los casos de leprosos en el magisterio, denunciados por la Liga Antileprosa. La misma Liga da ahora un alarmante alerta ante la estadística de enfermos leprosos que se extienden de un extremo a otro de la Isla. Es, sobre todo en los pueblos de Oriente, donde de un modo más sañudo se ceba la terrible dolencia. El treinta y tres por ciento de los asilados en el Lazareto de Rincón, son de la provincia oriental.

Un aislamiento riguroso y un severo tratamiento científico e higiénico, son, mientras no se descubra el remedio específico para la lepra, los únicos medios eficaces para combatirla y contenerla. En Noruega se ha conseguido que de 1,500 a 2,000 leprosos que existían el año 1.884, quedaran reducidos veinte años después, a 230. Actualmente apenas se cuenta la lepra entre las enfermedades de aquel país. En Suecia, empleando los mismos procedimientos, se ha logrado rebajar a 600 el número de 3.000 atacados del pavoroso mal que allí se registraba. En Inglaterra, es de maravillosa eficacia la labor que realiza la Asociación de Socorro contra la Lepra, constituída con el único fin de extirpar la funesta enfermedad en sus dominios, y presidida por el Príncipe de Gales. En los Estados Unidos llegaron a la suma de $2.000.000 las cantidades reunidas entre cincuenta mil personas para el «Fondo Leonardo Wood», de los cuales $400.000 se destinaron a la construcción de una nueva leprosería en Cebú.

Para contener esta invasión de la tan temible y temida peste en Cuba, la Liga Antileprosa ha redactado un proyecto de Ley en el cual se propone la construcción de una Leprosería Modelo, en la provincia de la Habana, y se indica la conveniencia de establecer otras en las provincias de Oriente y de Santa Clara.

El Hospital de San Lázaro, no tiene suficiente capacidad local para el número actual de leprosos, que ha tenido el considerable aumento a que nos hemos referido. Por este mismo incremento, no llega el viejo presupuesto de dicho Hospital a cubrir sus gastos actuales. De aquí provienen la deplorable desorganización y el desequilibrio económicos que la citada Leprosería está padeciendo. Auméntase este déficit con el incumplimiento de los Municipios en el pago de las dietas que devengan sus enfermos. La Secretaría de Gobernación debe imponer a los Ayuntamientos la sagrada obligación de abonarlas y debe rechazar los presupuestos en donde no se consignen cantidades para este objeto.

Los Gobiernos Provinciales han de consignar, a su vez, en sus presupuestos, los créditos que se necesitan para el establecimiento de un Dispensario Antileproso, destinado a la observación, al diagnóstico y al tratamiento de la lepra.

La modificación de las Ordenanzas Sanitarias, respecto a la lepra y demás enfermedades infecciosas, es otra de las necesidades profilácticas. Resultan muy anticuadas y de lamentable ineficacia preventiva.

Como no conocemos concretamente todos los términos del aludido proyecto de Ley de la Liga Antileprosa, nada podemos decir de las fuentes de recursos económicos a que se recurrirá para la realización de las obras que propone. Pero salgan de donde salgan, hemos de elogiar sin regateo los nobles y humanitarios propósitos de la Liga Antileprosa, y el ahincado celo con que labora contra una de las más crueles y fatídicas pestes de la humanidad.

Los elementos oficiales no pueden negar su cooperación a los reiterados requerimientos de la benemérita Institución ni andar con tacañerías para auxiliarla. Tremendo flagelo de la salud pública es esta enfermedad. Y la preservación y conservación de la salud pública entra en los supremos deberes del Estado.

En cuanto a los elementos particulares, no necesitan nuestras excitaciones. Tratándose de empresas tan benéficas como ésta, no hay angustias de crisis económica para la sociedad cubana. Para ellas ha tenido siempre abiertas sus cajas y sus bolsillos.

LIBROS

ZWEIG, STEFAN: «Los ojos del hermano eterno».

La Biblioteca Freya acaba de publicar un bello libro de Stefan Zweig, «Los ojos del hermano eterno». Es la «historia de Virata, glorificado por su pueblo con los cuatro nombres de la virtud; pero de quien nada se ha escrito en las crónicas ni en los libros de los sabios, y cuya memoria los hombres olvidaron». Con todas las gracias del poema, los encantos del cuento y las virtudes éticas del apólogo, aparece ante los ojos del espíritu esta obra de Zweig. Libro para leído en la intimidad y para evocado en compañía de algún corazón amigo. Su lectura nos ha dejado perdurable recuerdo y una dulce tristeza resignada en lo más recóndito del alma.

Zweig se inspiró meditando en los versículos de Bhagavatgita. De ellos nació la historia de Virata, que nos enseña a ser humildes para ser menos malos, y a ser conscientes de nuestra actividad y de nuestra pasividad para ser menos perniciosos. «La omisión de los hechos no nos libera de la acción. Ni por un solo momento nos quedamos libres de obrar».

Mario Verdaguer ha traducido pulcramente la obra de Zweig. Lástima que Pascual Yuste, el impresor, no la haya editado con la elegante sencillez que le correspondía.—M. N.

EL HORNO

La maga cristalería
de la escarcha, con el día
refulge sobre las hojas.

Detrás del bosque de pinos,
sonrosando los caminos
quema el sol bengalas rojas.

Soledad. Un mundo de hadas
Al fondo abren las cerradas
puertas de un horno labriego.

Dentro está la hoguera hirsuta,
como un león en una gruta,
con sus melenas de fuego.

Ramón DE BASTERRA

Al Margen de la Historia

TRES ANECDOTAS

CUANDO los liberales fueron llamados a gobernar por doña María Cristina de Hapsburgo Lorena, la servidumbre de Palacio no ocultó su enojo. Los Grandes, los gentileshombres, las damas, los mayordomos de semana y los alabarderos, expresaron a su modo el disgusto que les causaba aquel cambio de orientación política.

Los ministros liberales llegaban al regio alcázar con timidez, casi con miedo, porque sabían que las personas más allegadas a la Regente los miraban con marcado desdén. Los liberales... ¡Cuántas inquietudes producían estas dos palabras en el Palacio de Oriente...! Y aunque, en el fondo, los liberales eran unos buenos señores incapaces de innovar la estructura del régimen, para los miembros de la servidumbre palatina—monárquicos cien por cien y reaccionarios a carta cabal—significaba aquel cambio de orientademagogía.

Doña María Cristina se limitaba a sonreír cuando oía algún comentario desagradable para los liberales. Y en alguna ocasión tuvo necesidad de amonestar suavemente a quienes, no comprendiendo la significación del vocablo, aseguraban que liberalismo era sinónimo de revolución.

Las cosas llegaron a tal extremo que un ministro quiso renunciar, porque «los alabarderos daban un golpe muy débil con el regatón de sus alabardas, cuando él cruzaba por los pasillos de Palacio».

El Presidente del Consejo, aun comprendiendo la infantilidad de la queja, no tuvo el menor reparo en trasmitirla a la Regente, y doña María Cristina, humana y comprensiva, ordenó al Real Cuerpo de Alabarderos que, en lo sucesivo, «saludaran **ruidosamente** a los Consejeros de la Corona».

—II—

La duquesa de Borgoña, respetuosa, pero irónica, le preguntó a Luis Catorce en cierta ocasión:

—Decidme, Sire: ¿por qué los pueblos se sienten más felices gobernados por reinas que por reyes?

Iba a contestar el rey Sol, cuando continuó la señora duquesa, regalándole una linda sonrisa:

—Porque bajo los reyes gobiernan las mujeres, y bajo las reinas gobiernan los hombres.

Y Luis XIV no tuvo más remedio que asentir.

—III—

Durante la Regencia, las Damas de Honor de la corte española eran, en su mayor parte, las más ancianas señoras de la nobleza.

Un embajador marroquí que ofreció sus respetos al rey niño, dijo a los periodistas madrileños:

—El Palacio es magnífico. Los uniformes, brillantes. Los cuadros y los muebles, suntuosos. Pero encuentro muy flojo el serrallo de Su Majestad.

Y trabajo costó convencer al embajador del Sultán que aquellas damas vetustas y rollizas no integraban el harem del rey de España!

José SANCHEZ-ARCILLA.

GUANTES QUE HACEN INVISIBLES LAS MANOS

En la reciente Exposición de Higiene de Nueva York se ha presentado al público un nuevo producto químico que, aplicado, por ejemplo sobre la mano, se hace absolutamente invisible en menos de un minuto. Sin embargo, no se volatiza ni es absorbido por los poros, sino que se adhiere a la epidermis formando una membrana que impide a las impurezas fijarse sobre el cutis.

Basta lavarse las manos con cualquier jabón para hacer desaparecer esos guantes invisibles. Esa doble condición de la invisibilidad y de fácil eliminación, ha significado para el nuevo producto un éxito tan grande entre los técnicos y el público, que ya se piensa en manufacturar con él guantes invisibles para vender al por menor. Además ofrecerían la ventaja de que su precio sería ínfimo, pues la materia prima cuesta muy poco.

En Estados Unidos, hay gente aficionada a inscribir en las sepulturas leyendas sentimentales de la peor literatura como entre nosotros, y ello ha dado lugar a un gracioso episodio de índole policial.

En el cementerio de Richmond, Virginia, había una lápida en cuya parte superior se leía:

«Espero a mi esposo, 26 de mayo de 1840».

«Aquí estoy, 14 de diciembre de 1861».

Un visitante, que era o se creía humorista, grabó a su vez en la lápida, a punta de cuchillo, las siguientes palabras:

«Demasiado tarde, como de costumbre».

Las autoridades de Richmond, considerando que el humorismo debe detenerse a las puertas del cementerio, están buscando afanosamente al culpable de la macabra ocurrencia.

ENTRE EL ELEMENTO

Por Roseñada

VASCONCELOS:—¿Y Justo Luis?
VERDEJA:—Ahí, nadando entre dos aguas...

D E S D E   P A R I S

GRAMATICAS Y DICCIONARIOS

NADIE ha olvidado aún el escándalo que produjo en París la aparición de la mala gramática de la Academia Francesa, hace dos años. El público tuvo su gramática después de haberla esperado durante más de doscientos años. Y quedó entonces comprobado que, cuando algo de cuidado es preparado con exceso de cuidado, la resultante es a la inversa de lo que sus autores se propusieron. Una preparación menos larga y una preocupación menos profunda hubieran dado una gramática menos imperfecta, por paradójico que parezca.

Algunos gramáticos, responsables de esta gramática académica, se proponen ahora lanzar una nueva edición, después de haber seccionado con bisturí rectificativo algunos apéndices que, como el apéndice, resultan inútiles a la vida del texto, o si queréis, solo son buenos para despertar un buen día la apendicitis en el organismo gramatical. Y París, y sus colonias intelectuales dispersas por el ancho mundo, vuelven a inquietarse, a sentir golpeteo isócrono de nervios y a sentir que funciona mal la vesícula biliar.

Porque —demasiado lo sabemos los que trabajamos para la letra de molde— el molde gramatical no es tan duro como pretenden los gramáticos, los filólogos y los académicos, y que una obra lenta pero invariable de rectificación, de pulimentación y de renovación constante ha hecho que, en espacios de tiempo relativamente cortos, se escriban y se retiren de la circulación muchísimas gramáticas, a pesar de haber sido escritas no al amor de los años sino al hilo nevado de los siglos, en un acumular constante de sabiduría... O quizás por eso mismo.

Y es que las gramáticas y los diccionarios dependen orgánicamente y directamente del movimiento evolutivo de las lenguas. No son ellos las que crean el órgano, sino todo lo contrario. Fijan reglas, es cierto, pero estas reglas pretenden implantar una rigidez excesiva, y por eso mismo algo ridícula e inhumana. No parece sino que quisieran estratificar las lenguas, dándoles de una vez y para siempre un cartabón definitivo. Felizmente las lenguas —organismos vivos y rebeldes— hacen estallar los cartabones. Porque el tesoro del lenguaje consiste precisamente en su renovación constante, en su enriquecimiento diario. Su más alta virtud es la volubilidad. Empresta aquí, roba allá, combina más allá términos exóticos —tenidos hasta ayer por bárbaros por los gramáticos— y vive canjeando con otros países sus voces más puras y ensayando con ellas aleaciones nuevas que transforman el paisaje fonético y los elementos genéricos de la gramática y del diccionario.

¿Cómo entonces fijar reglas rígidas? ¿Y para qué?

Yo recuerdo haber asistido en Atenas a una conferencia sobre la lengua griega, hace muchos años. El disertador nos refería, en un francés límpido, las dificultades en que por entonces se encontraba Grecia para resolver el problema fundamental de su lengua. Existía entonces —y sigue existiendo— en la península y su archipiélago divino, una lucha épica a fin de hacer triunfar definitivamente lo que yo llamaría «el partido revolucionario del lenguaje», a la cabeza del cual estaban los literatos jóvenes y cierto sector ponderado de la Academia, el disertador uno de ellos.

Los viejos se refugian en las comarcas tradicionalistas y escriben sus obras en el griego de Homero, aún sabiendo que nadie va a comprenderlos. Es la testarudez senil coronada de laureles. Los sabios puntillosos del lenguaje se habían dado así a la tarea honorable de perpetuar en los tiempos la lengua platónica, sin tomar en cuenta el fenómeno vertiginoso de la evolución.

El griego actual, la masa griega de nuestros días, que lee sus libros y escucha sus discursos, no puede seguirlos en el hilo de sus pensamientos, tan sustancial y radicalmente ha cambiado el órgano vivo de la lengua popular. Los que emplean el griego de la gran época están seguros de hablar al pueblo en charivarí, nadie los entenderá en el 1936.

Para conciliar las lenguas de ayer y de hoy, hay lo que yo me atrevería a citar bajo el denominativo de «moderado». Este «partido» mediatiza entre los viejos que hablan y escriben en lengua arcaica, y entre el «partido revolucionario», que se reclaman del presente. La lengua de los moderados participa de los dos y trata de conciliar las tendencias extremistas. Exactamente como si se tratara de política. ¿Y por qué no? ¡La política de la lengua!

No recuerdo cómo el orador de aquella noche, en Atenas, hace años, concluía su conferencia. Pero sí recuerdo que por entonces me dije yo que el mismo fenómeno se reproducía, con mayor o menor intensidad, un poco en todas partes, y que terminarían por ganar la batalla lingüística los revolucionarios jóvenes, igual que como pasa en política.

Y es lógico, después de todo, que así sea. Porque escribir y hablar como los antiguos es, ademán de un poquitín ridículo, francamente ineficaz. Quien persiste en hacerlo así sólo llega a ser comprendido por un número restringido de eruditos. Es como fabricar, en una gigantesca y complicada maquinaria, y a costa de grandes esfuerzos técnicos, un producto para uso del uno por diez mil de la población.

Tratar de conciliar las tendencias opuestas —labor del «partido moderado»— tampoco es práctico ni fértil. Todo conciliador fué siempre timorato. Todo centro fué, en las horas de crisis, convertido en tortilla, completamente laminizado. El conciliador es un tipo curioso que acepta un poco de los vicios del uno y otro poco de los vicios del otro, para hacer con todo ello un producto híbrido y sin carácter definido. O si queréis, con un carácter multiviciado.

De todo aquello me acordaba, en estos días, con motivo de la nueva edición que pretenden hacer los gramáticos, filósofos y académicos de la casona de Richelieu, de su mala gramática preparada escrupulosamente durante más de doscientos años. ¿Cómo escribir gramáticas y diccionarios de pretensiones rectilíneas? A no ser que estén dedicadas al uso exclusivo de una generación, y ni aún así... A no ser también que antes de que sus hojas amarilleen —que es su manera de tener canas— estas obras académicas sean reemplazadas por otras que obedezcan al movimiento incesante de la lengua popular, sobre todo en estos tiempos en que aeroplanos, trenes, trasatlánticos y automóviles, volando vertiginosamente por tierra, aire y mar, mezclan con gesto imperativo las razas y las lenguas, «descuartelizándolas», si se me permite el vocablo que viene, sólo, a colocarse bajo mis dedos en el instante de teclear sobre mi Underwood.

Un diccionario y una gramática deben ser como las nubes: limitarse a reflejar el paisaje que atraviesan. Debieran ser el espejo de la lengua popular. Vivir, en una palabra. Ser la rectificación ininterrumpida. Los académicos que prohiben nuevas voces al diccionario son los peores enemigos del lenguaje. Se les debiera castigar encerrándolos en una cripta de líneas duras.

Eduardo AVILES RAMIREZ.

LA NOTA COMICA

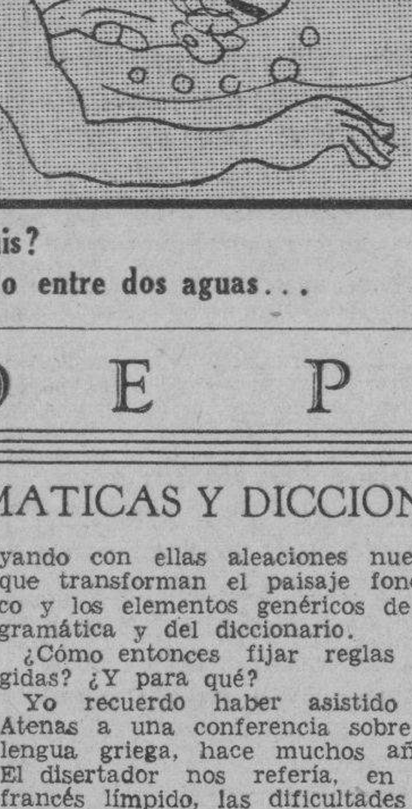

—Muchacho, he [illegible] esperando mi bisté por más de una hora.
—Si todos los clientes fueran tan pacientes como Ud. señor, este negocio sería muy agradable.

(Dagens Nyheder, Estocolmo.)

A TRAVES DE LA VIDA

LA PIEDRA DE TOQUE

El domingo, por la mañana, fui al Cementerio a hacer una visita a Juan Gualberto Gómez. Las almas amigas habían preparado un delicado recuerdo a su memoria. Era una sencilla reunión frente a su sepulcro y un discurso que iba a pronunciar Ramón Zaydín, cuya palabra se eleva como su talento, cada vez a mayor altura, con motivo de cumplirse en ese día los ochenta y un años que marcara el nacimiento del eminentísimo cubano que tenía el alma más blanca que el armiño y la conciencia más noble que pudiera imaginarse.

Ya estaba allí el general Rafael Montalvo, cuando yo llegué, uno de los primeros, con el coronel Julio Morales Broderman.

Así iban congregándose, poco a poco, los que fueron amigos del insigne patriota, los que conocieron sus virtudes y los que sentían un hondo agradecimiento por aquel hombre que toda su vida luchó denodadamente por las libertades cubanas.

El general Montalvo fué muy amigo suyo, conoció las intimidades de su vida y me refirió muchas anécdotas de la historia de aquel hombre extraordinario. Yo le oía con la complacencia del hijo que oye contar las proezas de su padre, porque Juan Gualberto, guió mi inteligencia de muchacho, corrigió mis primeros pasos en el periodismo, fué mi mejor compañero en «La Discusión», donde ya Manuel Sanguily nos enseñaba; y por último, hasta su muerte, nunca me faltó ni su amistad ni su apoyo.

Es natural que haga estas declaraciones para justificar por qué estaba allí, yo, que no voy a banquetes ni fiestas populares y que rehuyo el exhibicionismo que a otros encanta, tal vez porque lleve en el fondo del alma la amargura que he sacado de la vida, y que allí, en torno al gran cubano no era la multitud que debía esperarse, como hizo patentemente el verbo enérgico y viril del orador ilustre, descendiente de una familia privilegiada por el talento y las virtudes.

Una gran oración la de Ramón Zaydín. Una rápida historia de aquel niño que fué después «todo un hombre» en su conducta y su valor, y unos comentarios ajustadísimos a los hechos que estaban en la conciencia de todos.

Sin aplausos que vedaba la respetabilidad del lugar, sin más alientos que los de sus propias ideas, vertía el que fué, también, un agradecido de Juan Gualberto Gómez, todo el sentimiento de su alma y mucho de la amargura de su corazón, cuando decía paseando su desolada visual: «¿dónde están los hijos de aquella generación de patriotas, que no han venido a oir las virtudes del hombre que les abrió el camino para que levantaran la República que tanto deseaban?»

No es una crónica la que escribo, ni la relación sucinta de los hechos que otros compañeros, con más habilidad, habían consignado, para que quede de este acto uno de tantos sillares en que habrá de apoyarse en el mañana el edificio indiscutible de la Historia.

Estoy contento de haber ido a rendirle el tributo de mis mejores cariños a tan insigne compatriota, que fué amado de todos y que pasó por la vida, tan inmaculado, que a pesar de sus altos puestos y sus facilidades de político, jamás una sospecha, manchó su preclara conducta. Es curioso cómo pudo aunarse gran patriotismo con tan extremada honradez, y que aquella concupiscencia que manchó a próceres como Porfirio Díaz, Barrios, Francia, Guzmán Blanco y cuantos más conocemos de allende y aquende, jamás tuvo la más mínima influencia en el alma de Juan Gualberto, que ya he dicho que era «más blanca que el armiño».

Su pobreza fué la aureola de toda su vida.

Héctor de SAAVEDRA.

Las Obras de la Condesa de Noailles

La Biblioteca Nacional de París se ha enriquecido con la donación que en su favor han hecho personas muy afectas a la condesa de Noailles de gran parte de los manuscritos originales de esta delicadísima poetisa francesa.

Estos manuscritos fueron regalados por la propia condesa de Noailles a los que ahora renuncian su propiedad.

Comprenden estos manuscritos «Les vivants et les morts», «Les forces eternelles», «Les innocentes», «L-honneur de souffrir» y «Exactitudes». Han sido encuadernados en seis volúmenes lujosamente decorados.

El mayor Desmond Chapman-Huston acaba de publicar un libro particularmente interesante: «The lost Historian: A Memoir of sir Sidney Low». Se trata de las Memorias de un periodista, de un famoso periodista, y que el mayor Chapman-Huston aprovecha para hacer un elogio de la profesión. Insiste en el famoso adagio de la Deet Street londinense: «El periodismo es la tumba del genio», que compara a sir Sidney Low con Kipling, con Barrie, con Anthony Hope Hawkins. El libro es sugestivo, ágil, delicioso de lectura. Está editado por Murray.

Una novela de éxito esta semana en Londres: la de E. C. Bentley y H. Warner, Allen, «Trents Own Case», editada por Constable. Philip Trent es un intermedio entre Sherlock Holmes —¿cuándo se le hará justicia a Conan Doyle?— y Peter Winsey. Esta novela inglesa de aventuras, para leída sentados en una butaca Chesterfield, ante la encantadora chimenea, muy victoriana, en la que se consumen los clásicos troncos en un atardecer invernal, tiene muchos entusiastas, y no sin motivos. Philip Trent es un viejo personaje que florece nuevamente y vuelve a encontrar a sus amigos. Ya no se trata del asesino del tren, del misterio de Ilkley, del caso Abinger, sino de si propio, del mismísimo Trent. Y los lectores saborean sus aventuras...

—Otra novela de público, recientísima, la de Ronald M. Lockley, editada por Longmans: «The Sea Thief». Novela de emoción, que no decae un instante en sus páginas. Esta sensación del mar es tradicional en Inglaterra. Y el mar es aquí el auténtico protagonista. Vidas del pueblo que se encuentran en el mar.

—«To see ousselves», de Guy C. Pollock y Anne Armstrong, es, en otro aspecto, una novela netamente inglesa. La novela de las colonias. El inglés que se lanza a recorrer mundos, que llega a Canadá, que se establece en su finca y labora y obtiene frutos. La vida del rancho al otro lado del mar.

PREMIOS LITERARIOS

El gran premio Fabien Artigue para este año de 1936 ha sido concedido a Manuel Aegerter por su obra poética, y especialmente por el último volumen publicado de sus poesías, «Voilier aux diamants».

Manuel Aegerter es autor de los siguientes libros: «Etape hollandaise», «Orage sus Waterloo», «Manseturn», «Givre», «Orage ancien», «Le naja«, etc. etc.

El premio anual de 1.000 dólares de la fundación Strassburger ha sido concedido este año a la señora Gregh por su ensayo «Vértigo sobre Nueva York».

Este premio fué instituído por su creador, Ralph Beayer Strassburger, para recompensar la mejor obra que se publicara cada año destinada a divulgar el conocimiento de los Estados Unidos, en cualquiera de sus aspectos, en Francia.

SOCIALISMO Y CATOLICISMO

por el P. Victor Cathrein, S. J.

(CONTINUACION)

peñarse los socialistas en que los bienes de los particulares pasen a la comunidad, empeoran la condición de los obreros, porque quitándoles la libertad de disponer libremente de su salario, les quitan hasta la esperanza de poder aumentar sus bienes propios, y sacar de ellos otras utilidades.

Pero y esto es aún más grave, el remedio que proponen, pugna abiertamente con la justicia; porque poseer algo propio es un derecho que dió la naturaleza a todo hombre. Y a la verdad, aun en esto hay grandísima diferencia entre el hombre y los demás animales. Porque éstos no son dueños de sus actos, sino que se gobiernan por un doble instinto natural que mantiene en ellos despierta la facultad de obrar, y a su tiempo les desenvuelve las fuerzas y éxito y determina cada uno de sus movimientos. Muévelos el uno de estos instintos a defender su vida, y el otro a conservar su especie. Y entrambas cosas fácilmente las alcanzan con sólo usar de los que tienen de presente; ni pueden en manera alguna pasar más adelante, porque los mueve sólo el sentido y las cosas singulares que con los sentidos perciben. Pero muy distinta es la naturaleza del hombre. Existe en él toda entera y perfecta la naturaleza animal, y por eso, no menos que a los animales, se ha concedido al hombre, por razón de esta naturaleza animal, la facultad de gozar del bien que hay en las cosas corpóreas. Pero esta naturaleza animal, aunque sea en el hombre perfecta, dista tanto de ser ella sola toda la naturaleza humana, que es muy inferior a ésta y destinada a sujetarse a ella y obedecerla. Lo que en nosotros campea y sobresale, lo que nos diferencia específicamente de las bestias, es el entendimiento o la razón. Y por esto, por ser el hombre el solo animal dotado de razón, hay que concederle necesariamente la facultad, no sólo de usar las cosas como los demás animales, sino también de poseerlas con derecho estable y perpetuo; tanto aquellas que con el uso se consumen como las que no.

Lo cual se ve aun más claro, si se estudia en sí y más íntimamente la naturaleza del hombre. Este, porque con la inteligencia abarca cosas innumerables, y a las presentes junta y enlaza las futuras, y porque además es dueño de sus acciones, y por esto, sujeto a la ley eterna y a la potestad de Dios, que todo lo gobierna con providencia infinita, él a sí mismo se gobierna con la providencia de que es capaz su razón, y por esto también tiene libertad de elegir aquellas cosas que juzgue más a propósito para su propio bien, no sólo en el tiempo presente, sino también en el futuro. De donde se sigue que debe el hombre tener dominio, no sólo de los frutos de la tierra, sino además de la tierra ve que se producen, para ponerse a su servicio, las cosas que él ha de necesitar en lo por venir. Dan en cierto modo las necesidades de todo hombre perpetuas vueltas, y así, satisfechas hoy, vuelven mañana a ejercer su imperio. Debe, pues, la naturaleza haber dado al hombre algo estable y que perpetuamente dura, para que de ello perpetuamente pueda esperar el alivio de sus necesidades. Y esta perpetuidad nadie sino la tierra con sus frutos puede darla.

Ni hay para que se entrometa en esto el cuidado y providencia del Estado, porque más antiguo que el Estado es el hombre, y por esto, antes que se formase Estado ninguno, debió recibir el hombre de la naturaleza el derecho de cuidar de su vida y de su cuerpo—. Mas el haber dado Dios la tierra a todo el linaje humano, para que use de ella la disfrute, no se opone en manera alguna a la existencia de propiedades privadas.

Por que decir que Dios ha dado la tierra en común a todo el linaje humano, no es decir que todos los hombres indistintamente sean señores de toda ella, sino que no señaló Dios a ninguno en particular, la parte que había de poseer, dejando a la industria del hombre y a las instituciones de los pueblos la determinación de lo que cada uno en particular había de poseer.

Por lo demás, aun después de repartida entre personas particulares, no cesa la tierra de servir a la utilidad común, pues no hay mortal ninguno que no se sustente de lo que produce la tierra. Los que carecen de capital lo suplen con su trabajo; de suerte que con verdad se puede afirmar que todo el arte de adquirir lo necesario paar la vida y mantenimiento, se funda en el trabajo, que o se emplea en una finca, o en una industria lucrativa, cuyo salario, en último término, de los frutos de la tierra se saca o con ellos se permuta.

Dedúcese de aquí también que la propiedad privada es claramente conforme a la naturaleza. Porque las cosas que para conservar la vida, y más aún, las que para perfeccionarla son necesarias, prodúcelas la tierra, es verdad, con grande abundancia, más sin el cultivo y cuidado de los hombres no las podría producir.

Ahora bien: cuando en preparar estos bienes naturales gasta el hombre la industria de su inteligencia y las fuerzas de su cuerpo, por el mismo hecho se aplica a sí aquella parte de la naturaleza material que cultivó, y en la que dejó impresa una como huella o figura de su propia persona; de modo que no puede menos de ser conforme a la razón que aquella parte la posea el hombre como suya, y a nadie en manera ninguna le sea lícito violar su derecho.

Tan clara es la fuerza de estos argumentos, que causa admiración ver que hay algunos que piensan de otro modo, resucitando envejecidas opiniones, las cuales conceden, es verdad, al hombre, aun como particular, el uso de la tierra y de los frutos varios que ella con el cultivo produce; pero abiertamente le niegan el derecho de poseer como señor y dueño el solar sobre que levantó un edificio o la hacienda que cultivó. Y no ven que, al negar este derecho al hombre, le quitan cosas adquiridas con su trabajo. Pues un campo, cuando lo cultiva la mano y lo trabaja la industria del hombre, cambia muchísimo de condición; hácese, de silvestre, fructuoso, y de estéril feraz. Y estas mejoras de tal modo se adhieren y confunden con el terreno, que muchas de ellas son de él inseparables.

Ahora bien: que venga alguien a apoderarse y disfrutar del pedazo de tierra en que depositó otro su propio sudor, ¿permitirálo la justicia?

Como los efectos siguen la causa de que son efectos, así el fruto del trabajo es justo que pertenezca a los que trabajaron.

Con razón, pues, la totalidad del género humano, haciendo poco caso de las opiniones discordes de unos pocos, y estudiando diligentemente la naturaleza, en la misma ley natural halla el fundamento de la división de bienes, y consagró con el uso de todos los siglos las posesiones privadas, como sumamente conformes con la naturaleza humana y con la paz y tranquilidad de la convivencia social.

Este derecho de que hablamos, lo confirmamos, y hasta con la fuerza lo defienden, las leyes civiles, que, cuando son justas, derivan su eficacia de la misma ley natural.

Y este mismo derecho sancionaron con su autoridad las divinas leyes, que aun el desear lo ajeno severamente prohiben. No codiciarás la mujer de tu prójimo, ni su casa, ni su campo, ni siervas, ni buey, ni asno, ni cosa alguna de las que son suyas (19).

Estos derechos, que a los hombres aun separados competen, se ve que son aún más fuertes si se los considera trabados y unidos con los deberes que los mismos hombres tienen cuando viven en familia.— En cuanto a elegir el género de vida, no hay duda que puede cada uno a su arbitrio escoger una de dos cosas: o seguir el consejo de Jesucristo, guardando virginidad, o ligarse con los vínculos del matrimonio. Ninguna ley humana puede quitar al hombre el derecho natural y primario que tiene a contraer matrimonio, ni puede tampoco ley ninguna humana poner en modo alguno límites a la causa principal del matrimonio, cual la estableció la autoridad de Dios, en el principio: Creced y multiplicaos (20). He aquí la familia o sociedad doméstica, pequeña, a la verdad, pero verdadera sociedad y anterior a todo Estado, y que, por tanto, debe tener derechos y deberes suyos propios, y que de ninguna manera dependen del Estado. Es menester, pues, traspasar al hombre, como cabeza de familia, aquel derecho de propiedad, que hemos demostrado que la naturaleza dió a cada uno en particular; más aún: el derecho éste es tanto mayor y más fuerte, cuanto son más las cosas que en la sociedad doméstica abarca la persona del hombre. Ley es santísima de la naturaleza que deba el padre de familia defender, alimentar, y con todo género de cuidados atender a los hijos que engendró; y de la misma naturaleza se deduce que a los hijos, los cuales en cierto modo reproducen y perpetúan la persona del padre, debe éste querer adquirirles y prepararles los medios con que honradamente puedan, en la peligrosa carrera de la vida, defenderse de la desgracia. Y esto no lo puede hacer sino poseyendo bienes productivos que pueda en herencia transmitir a sus hijos.

Lo mismo que el Estado, es la familia, como antes hemos

(19) Deut, 5, 21.
(20) Gén. 1, 28.

M.E.C.D. 2016

AUMENTARAN $15.000 LOS INGRESOS POR FINCAS URBANAS EN EL TRIMESTRE QUE SE PONDRA AL COBRO

(EN ESTA PLANA, COL. TRES)

"Era necesario y la Ciencia lo creó"

A fin de combatir con éxito decisivo las enfermedades del

ESTOMAGO,

hígado, VESICULA

úlcera gástrica o duodenal, COLITIS o intestínos

la medicina moderna perfeccionando ideas y experiencias, creó el **notable patente**

"BISMÁGEN"

cuya acción particularmente eficaz ha reintegrado la Salud en millares de personas que hoy lo **RECOMIENDAN** con férvido entusiasmo.

Bajo los efectos prodigiosos de Bismágen, los dolores de Estómago, Espasmos, Cólicos, Digestiones lentas o dolorosas, Vómitos, Acidez, Eructos agrios, Gases, Inflamación del Estómago o del Intestino, Mala respiración, Dolor de vientre y espalda, Fermentaciones, Diarrea o estreñimiento, Afecciones del Hígado y de la Vesícula biliar, Inapetencia y demás síntomas así como las causas que los originan ceden con asombrosa rapidez.

AVISO: No confunda **el nombre** Bismágen con alguno **parecido.** Y si al pedirlo intentan (persiguiendo mayor ganancia) **venderle** alguna IMITACION, **desconfíe,** rechácela... y compre en otra Farmacia. Bismágen lo encontrará Ud. en **TODAS** las Farmacias.

* * *

Observe cómo Bismágen con su maravillosa **acción sanativa** produce DESDE LAS PRIMERAS DOSIS franca mejoría, y cómo gradual y **firmemente** restablece en Ud. aquella vitalidad y alegría tan naturales en personas de condición saludable. Confíe en él enteramente: Ensaye con un frasco del admirable Bismágen y

bendecirá la hora en que decidió tomarlo

Ordena el Supremo que se sustancie pronto un recurso

Ha dictado resolución la Sala de Vacaciones del Tribunal Supremo, en el problema planteado por el doctor Carlos M. Estévez en el recurso de inconstitucionalidad establecido por el mismo a nombre de los abecedarios Pedro A. Vasseur, Gustavo Leiva López Trigo y Alberto Pereira Pereira contra la sentencia del Tribunal de Urgencia de la Habana que les impuso seis meses de prisión a cada uno, por propaganda sediciosa. El Tribunal de Urgencia dispuso, en el recurso aludido que fué presentado ante el mismo, como es de rigor, «que si que transcurriera el período de vacaciones se diera cuenta por el Secretario con el escrito en que se interpone el recurso de inconstitucionalidad por vía de casación», sustentando el criterio de que en ese período de vacaciones queda en suspenso el término y trámites del recurso citado.

El doctor Estévez, inconforme con la resolución del Tribunal de Urgencia estableció queja ante el Supremo y éste ha resuelto que «teniendo en cuenta que conforme al artículo 103 de la Ley Orgánica del Poder Judicial, la Sala de Vacaciones del Tribunal Supremo, asume las atribuciones del Tribunal Pleno, de la Sala de Gobierno y de las de Justicia; conoce de la sustanciación de todos los pleitos civiles y causas criminales y respecto de los recursos de inconstitucionalidad sólo está impedido hacer señalamientos de vistas, fallos y decidirlos, conforme al último párrafo del citado artículo; por lo que tratándose de un recurso de inconstitucionalidad en causa criminal donde hay presos, debe el Tribunal de Urgencia proveer acerca de la admisión del recurso, a fin de que, en su caso, pueda sustanciarse ante esa Sala de Vacaciones; dirijase carta-orden a dicho Tribunal de Urgencia para que provea lo que estime ajustado a Derecho acerca de la admisión del recurso de inconstitucionalidad establecido a nombre de dichos enjuiciados.»

Firman la resolución los doctores Francisco Ulacia Argudín, Guillermo de Montagú, Melchor Fernández, Juan Carlos Andreu y Diego Vicente Tejera, y por ella se establece una nueva norma jurídica a seguir en estos casos.

La S. del Trabajo será trasladada al edificio Calle

Declaró ayer a los periodistas el Secretario del Trabajo, que las oficinas a su cargo han de ser trasladadas al antiguo edificio de «J. Calle y Compañía», pues donde hoy se hallan instaladas—edificio «Gómez Mena»—no obstante constar de ocho pisos, resultan sus apartamentos demasiado reducidos, faltos de comodidad y muy calurosos.

Tan pronto se encuentra funcionando en el nuevo edificio escogido, según se establecerán en la planta baja las oficinas de la Bolsa del Trabajo y de Maternidad Obrera.

DIRECCION GENERAL DEL TRABAJO.—Continuó informando el Jefe del Trabajo que llevará próximamente a la consideración del presidente de la República el envío de un mensaje al Congreso para que, por medio de una ley se cree la Dirección General de la Inspección del Trabajo, la que tendrá a su cargo, entre otros asuntos importantes, el investigar, en un término de tres días, todas las denuncias que se formulen. Según nuestras noticias, dicho proyecto no será aprobado durante la presente legislatura.

LOS NUEVOS INSPECTORES.—Finalmente nos declaró el jefe del Trabajo que para la próxima semana firmaría los nombramientos de los nuevos inspectores del departamento, procediendo a la reorganización completa de la Inspección General.

En cuanto a la designación de los puestos altos jefes de la Secretaría, el doctor Cruz Fernández no hizo declaración alguna.

SI NO ES COTORRA AGUA MINERAL NO LA QUIERO

Busto desarrollado y reconstituído con las saludables y reconstituyentes:

PILDORAS ORIENTALES

Solicite gratis hoy el folleto descriptivo, se lo enviamos bajo sobre sin membrete. Diríjase a P. ORIENTALES. Apartado 1244.—Habana.

LA EDAD CRITICA

El cambio de vida es uno de los periodos mas peligrosos en la vida de la mujer. En esa difícil época el organismo se agota dando margen a un desequilibrio nervioso y físico a menos que se tome un tónico potente y eficaz que fortalezca el cerebro y nervios y conserve su funcionamiento normal durante el reajuste en el organismo de la mujer. Este fortificante y famoso regulador y el que aconseja la experiencia es el maravilloso Cordial Cerebrina del Dr. Ulrici.

CEREBRINA ULRICI
NUTRE - FORTALECE
DE SABOR AGRADABLE

Defienda su dinero y salud. Cuando compre el Cordial Cerebrina de Ulrici, no diga meramente Cordial de Cerebrina. Diga Cordial Cerebrina de Ulrici o Cerebrina Ulrici y fíjese que lleve la firma del Dr. C. J. Ulrici en la envoltura y en la etiqueta.

ULRICI MEDICINE COMPANY
NEW YORK, N. Y. C5-16

Ayude a Sus Riñones

No Tome Drogas Drásticas

En sus riñones hay unos nueve millones de diminutos tubos uriníferos o filtros que usted pone en peligro al descuidarlos o al tomar drogas drásticas e irritantes. ¡Tenga cuidado! Si a causa del mal funcionamiento de los riñones o de la vejiga sufre usted de micciones nocturnas que lo obligan a levantarse, de dolores en las piernas, nerviosidad, desvanecimientos, rigidez muscular, reumatismo, lumbago, neuralgias, ardores en la uretra, picazón, escozor, acidez o pérdida de la vitalidad, no pierda un instante: tome el Cystex, nuevo descubrimiento de un médico para aliviar, tonificar, limpiar y reponer los riñones irritados y adoloridos. Comienza a obrar a los 15 minutos de tomarse, y renueva la salud, la juventud y la vitalidad en 48 horas. El Cystex no cuesta más que unos cuantos centavos por cada dosis, y se garantiza que le aliviará sus sufrimientos en una semana o se le devuelve su dinero. En todas las boticas.

Si su droguista no lo tiene, escriba a J. Casanova, apartado número 1204, Habana.

CRONICA HABANERA

DEL COUNTRY CLUB

En animación completa, concurridísimo, se vió el domingo último el te del Country Club.

Té bailable, que fué amenizado por la magnífica orquesta Havana Casino, imprescindible en toda fiesta de aquella sociedad.

Por la terraza, con su aspecto encantador acostumbrado, se multiplicaban los parties de socios y familiares.

El Marqués y la Marquesa de Tiedra, matrimonio de alta distinción, se reunían en una mesa con Alberto Belt y su bella esposa Bebita Alonso, y Guillermo Aguilera y su gentil señora Elena Pollack.

Un party con dos parejitas:
Lilian Gómez Mena y
Alfonso Fanjul;
Yolanda Lima y
José Andrés Rionda.

El ingeniero Serafín Solís y su esposa, tan encantadora, Tina Hidalgo Gato, con Mr. y Mrs. James D. Hedges.

Tres matrimonios jóvenes en otra mesa, José Manuel Coroalles y Elena de Cárdenas, Willy Baró y Nenita Abril y Néstor Mayares y Carmita Oyarzun.

El doctor Ventura Dellundé y Carmen Menocal.

Mr. y Mrs. John A. Thompson y Mr. y Mrs. Clarence L. Marine.

Dos parejitas en una petite table:
Alina Johnson y
Manolo Bustamante;
Ana Lang y
Pancho Miranda.

Los esposos Julio García Sevilla y Kattie Brito con el joven matrimonio Ramón Osuna y Lydia Plá.

Una mesita con la lindísima Alicia Cadenas y el simpático joven Ramón Antonio Crusellas.

El doctor Ricardo Repilado y su esposa Ofelia Cabrera, con Alex M. Roberts y Mary G. de Roberts, doctor Pedro Montalvo y Carmelina Tarafa de Montalvo, señoritas Didelina Gutiérrez, Ann Jackson y Jane Gaither, Mr. y Mrs. Gant Gaither.

En un party se destacaban el señor Luis Entralgo y su siempre interesante esposa María Teresa Aixalá con el señor José Aixalá, Jr., y su gentilísima esposa Natalia Suárez.

Elena Montalvo y Lasa, plena de distinción y belleza, brillaba en un party con su compañero el apuesto joven Guillermo de Salazar.

Pancho Smith, Eric Cullingworth, Grace McGovern, Florence McGovern y
Mr. y Mrs. J. W. Stickney.

Mr. y Mrs. Charles M. Lauer, mister y Mrs. L. M. Johnson, Mr. y Mrs. L. M. Johnson, Mr. y Mrs. Scott Thompson.

Katherine Stickney, Frank Stickney, Elliot Patterson, William Patterson, David Hulsen Ann Craig Sutton y Marjorie Fitzgerald.

SANS SOUCI.—El sábado se vió «Sans Souci», como en sus mejores días.

Alrededor del ring de baile, poniendo una nota de animación y alegría, multiplicábanse los parties con los miembros más distinguidos de nuestra sociedad.

La orquesta de los hermanos Le Batard, en alternativa con el septeto «Caney», tuvo a su cargo amenizar el programa bailable.

En la mesa del conocido matrimonio Manolo Aspuru y María Antonia Alonso, decorada con una preciosa corbeille de «El Clavel», se sentaban el Senador José Manuel Casanova y Rosita Soto, el representante Pedro Mendieta y Yoyín O-Farrill, el doctor Tomás Felipe Camacho y Pilar León, Antonio Falcón e Isolina Rodríguez y Orencio Nodarse y Estela Alonso, matrimonios los seis muy distinguidos.

Con el doctor Augusto Maxwell y su bellísima esposa Silvia Vieites estas cuatro parejas, Alicia Menocal y Alvaro Ledón, Cristina Castelví y Roberto Maxwell, Madeline Menocal y Avelino Cañal y Gloria Loredo y Pablo E. Lavín.

Una mesa de juventud donde estaban estas parejitas:

Rosita Rayneri y Raúl de Armas, Enita Rayneri y Arturo Goudie, Odette Kohly y Enrique Castellanos y Fita Kohly y Carlos García.

Estaban en otro party: Lilian Gómez Mena y Alfonso Fanjul, Gilda Morales y Ernesto Fernández, Ofelia Freyre y José A. Rionda, Yolanda Lima y Néstor Mendoza y Cusa Carrillo y Marcial Truffín.

Con los esposos Justo García Rayneri y María Du-Quesne, aparecían estas parejas: Sara Jiménez y Guido Conill, Lydia Lombard y Pedro Du-Quesne.

El señor Alberto Belt y señora Bebita Alonso, con el capitán Belisario Hernández y señora, Herminia Nevares.

Otro party de juventud formado por: Cocó Loredo y Harry Fanjul, Mimí Sánchez y Pancho Miranda y Cristina Kindelán y Raúl Arango.

El joven Carlos Dávila y señora Leonor Pardo Castelló, en otra mesa con estas dos parejitas: Meche Larrondo y Armando Enríquez y Corina del Monte y Mario Roca.

El señor Rodolfo San Martín y señora, con tres parejitas formadas por Ameriquita del Pino y Wachy Cordovés, Gloria Cancio y Alfredo Villageliú y Mario Fernández y Hortensia del Pino.

La señora Raquel M. de Tariche, con la señorita Nena Beltrán y el joven Ramón Masvidal, en otra mesita.

El presidente del Yacht Club, señor José M. Cadenas y su distinguida esposa Carmen Jiménez, en una petit-table.

El cronista de «¡Alerta!», nuestro querido compañero Julio de Céspedes y su señora Evangelina de la Vega, con las encantadoras señoritas Nenetica García Longa y Suzanne de Juan, y los jóvenes Emilio Roelants Jr., y Eric de Juan.

El señor Eneas Freyre y señora Mariana Aguilera, con su lindísima hija Alina y el joven Tomás H. Gato.

El doctor Ricardo Repilado y señora Ofelia Cabrera en otra mesita con el joven Antonio Acosta.

Con el señor Luis N. Menocal y señora Alicia Nadal, el señor Eugenio Rayneri y señora Rosita Cadaval.

La señora Amelia de la Torre de Pérez, chaperoneando estas parejas: Cecil Arozarena y Ramiro Alvarez Pedroso, Olivia Roa y Baldomero Fernández Valle y Silvia Pérez de la Torre y Enrique Sánchez.

El señor Juan B. Surís y señora Ofelia Balaguer con la señorita Angeles Tellaeche y el joven José Luis Ferrer.

La señora Emma S. de Quílez, con las señoritas Silvia Chomat y Olga Quílez y el joven Carlos A. Vasseur, Jr.

Otra mesa de numerosas parejitas: Silvia O-Bourke y Gustavo Gómez, Berta Solís y Ramón Ruilópez, Croita Hernández y Manuel G. Solís, Lourdes Vasconselos y Frank Lópiz, Loló Menocal y Alfredo Grover, Josefina Menocal y Eulogio González, y tres damas de chaperonas: Josefina Pividal de Vasconcelos, Martirio Fernández de Fernández y Rosario Rivero de Menocal.

Una mesita con Margarita Haines y Pancho Juarrero, Jr., y Mary Bennett y Julio L. Morales.

Dos parejas en otra mesa: Carmelina Argüelles y Luis del Peso y Lola del Peso y Berg Roar.

El doctor Mario L. García y señora Fina Castillo con la señorita Consuelo Finlay y doctor Rodríguez Alvarez.

El doctor Blas Rocafort con estas dos parejas: Cuquita Giner y Carlitos Fernández y Elvira Rocafort y René Torrado.

El señor A. Fernández Mederos y señora Leonila Fina, con la señorita Monina Bango y el joven Eugenio Benítez, presidente de «Cuba Nueva».

Y finalmente otra mesa más de animadas parejas: Carmelina Stincer y Armando Valdés, Raquel Stincer y Antonio Fraga, Elpidio Stincer Jr., y Cuca Ayala y Nena Valdés y Alfredo Beale Jr.

Hoy martes, se festejará la toma de la Bastilla, con una fiesta dedicada a la colonia francesa.

Se verá «Sans Souci», animadísimo.

(Continúa en la página NUEVE)

UNA COMISION DE EDILES SE ENTREVISTO CON EL ALCALDE Y LE OFRECIO SU CONCURSO

$244,000 ha recaudado el Acueducto durante los días de bonificación por pronto pago. Cobrarán el siete por ciento por utilidades al «Mercado Unico» desde el año de 1934

Después de la cacería que últimamente concurriera el Alcalde Municipal doctor Beruff Mendieta, acompañado del presidente del Partido «Unión Nacionalista» y Presidente del Senado, señor Justo Luis del Pozo, asistió ayer al Ayuntamiento, donde resolvió con el Jefe de Impuestos Municipales, múltiples expedientes iniciados contra contribuyentes morosos, que, desde hoy, serán entregados a los Interventores para cumplimentarlos.

COMISION DE CONCEJALES CON EL ALCALDE MUNICIPAL.—También el Alcalde Municipal, recibió una comisión de Concejales del Ayuntamiento de la Habana, celebrando una larga conferencia con los mismos, en relación a la cooperación que habrán de brindarle al Ejecutivo Municipal en el próximo período legislativo, la cual estaba compuesta de los señores Francisco Agüero, Vice presidente del Ayuntamiento, Benito Folgueras, Luis Fernández Roger, Francisco Prieto, Juan Manuel Alvarez Builla, Evaristo Pérez Rivero, Alfonso García, Salvador Sánchez Fernández, doctor Luis Condom y Huerta Oliva, todos los cuales se retiraron altamente complacidos del cambio de impresiones con el Alcalde Municipal y manifestaron a los repórters que estaban dispuestos a ofrecer toda clase de cooperación en provecho de los intereses generales de la administración municipal y de los habitantes de esta capital.

COBRARAN EL SEIS POR CIENTO SOBRE LA UTILIDAD AL MERCADO UNICO.—El Jefe del Departamento de Impuesto Municipal, señor Manuel de Cárdenas, ha remitido los expedientes iniciados a la Compañía de Abasto y Mercados de esta capital, (Mercado Unico) Jefe de Contaduría Municipal, para que le sea aplicado el cobro del 6 por ciento sobre las utilidades habidas en esa empresa comercial durante los años 1934 y 1935, los cuales espera resolver en la presente semana, de acuerdo con la sentencia del Tribunal Supremo últimamente recaída, obligando a esa entidad a tributar por ese concepto.

REORGANIZARAN EL CUERPO DE BOMBEROS.—El Jefe del Cuerpo de Bomberos concurrió ayer al Ayuntamiento entrevistándose con el Secretario Particular del Alcalde señor Manuel Gutiérrez Macún y con el Jefe de Personal del Municipio, señor Teodoro Núñez, dado que se propone reorganizar ese cuerpo de seguridad contra incendios, acoplando a sus miembros de acuerdo con la capacidad de cada uno, para que así ofrezcan sus servicios en beneficio de la misión encomendada.

COBRARA EL MUNICIPIO EL 1 POR CIENTO EN EL BOXEO DEL SABADO.—El Jefe del Departamento de Cultura Municipal doctor Esteban de Varona, interpretando los fundamentos de la Ley de Impuestos Municipales, ha designado a cuatro delegados para que el próximo sábado fiscalicen las entradas que habrán de tener el Stadium «Arena Cristal», donde se celebrarán distintos macthes de boxeo, figurando entre ellos y como principal, el de un extranjero con un cubano, por lo que deberán tributar el 1 por ciento de las entradas brutas que ingresen, y que hasta ahora venía siendo burlado.

244 MIL PESOS RECAUDO EL ACUEDUCTO EN DIEZ DIAS.—Por el Acueducto de Albear ha sido recaudada en los diez días de bonificación para los contribuyentes la cantidad de 244 mil pesos por suministro de agua.

Obsérvase, no obstante, una merma considerable en esa recaudación comparada a la de trimestres anteriores que ascienden a 60 mil pesos, estimándose que ello obedece a la resistencia pasiva que hay entre los contribuyentes.

POR FINCAS URBANAS.—Por el Departamento de Impuestos Municipales se ha ordenado la confección de los recibos correspondientes al primer trimestre de fincas urbanas, que posteriormente pasarán a las taquillas recaudadoras del municipio.

Asímismo se ha notado un aumento de 15 mil pesos en los nuevos recibos de fincas urbanas, motivado por las rectificaciones espontáneas q. han hecho los dueños de casas ante la administración municipal.

SIN COBRAR LOS OBREROS DEL ACUEDUCTO.—El Alcalde Municipal, doctor Beruff Mendieta, al concurrir en las últimas horas de la tarde de ayer, al Ayuntamiento, se interesó porque fuera liquidada la nómina de los obreros del acueducto de Albear, correspondiente a la segunda quincena del mes de junio, próximo pasado, así como también firmó el libramiento donde se dispone del pago a los médicos y empleados de los hospitales de Emergencia, Infantil y Casas de Socorro.

AUMENTAN LA RENTA AL TEARO ALKAZAR.—Por el Jefe de la Sección de Impuestos Territorial ha sido ordenada una comprobación al edificio que ocupa el teatro «Alkázar», arrojando una diferencia de cuatrocientos pesos mensuales, ya que venían tributando por seiscientos pesos al municipio, y en escritura pública se hace constar que el referido edificio deberá pagar mil pesos de renta, por lo que le han sido girado los recibos adicionales correspondientes.

DIFERENCIAS EN DISTINTAS FINCAS URBANAS.—Por el Departamento de Impuesto Municipal, ha sido comprobado que la finca urbana situada en Salud, número 160, propiedad del señor Francisco G. Naveira, que estaba declarada en 150 pesos como renta bruta ante el municipio, ha sido comprobado que renta la cantidad de 275 pesos, por lo que le han sido extendidos los recibos adicionales.

Asímismo ha sido comprobado que la finca urbana situada en Padre Varela, número 86, de Pedro y Rosa Coll, viene rentando la suma de 543 pesos anuales, en lugar de 250, como tenían declarados.

Al propio tiempo, ha conocido el Jefe de Impuestos Municipales que la finca urbana situada en Lucena 15 y medio, propiedad del señor Rosendo Zorrilla, venía tributando a razón de cien pesos anuales al municipio, comprobándose que renta 516 pesos, existiendo una diferencia de 416 pesos desde el año 1935, extendiéndosele los recibos adicionales desde el 1935.

INSTITUTO OFTALMICO NACIONAL | CLINICA DE LOS OJOS REINA 88 TELF. M-7766 | DIRECTOR: DR. ENRIQUE CUELLAR DEL RIO

UNA EXPOSICION DE LOS CONDUCTORES DE CARROS Y CAMIONES DE LA HABANA

El Ejecutivo de la Sociedad de Conductores de Carros y Camiones, se ha dirigido por escrito al Sr. Secretario de Justicia, e igualmente, al Sr. Presidente de la Audiencia de la Habana y el Sr. Fiscal del Tribunal Supremo, con motivo del fallo emitido por el Juez Correccional de Regla, Dr. José Miguel Roig, en los juicios en que fué acusada, la Compañía Regla Coal & Oil Company of Cuba, por infracción de las leyes sociales. En el extenso documento hacen constar los señores Juan Jarro González y Manuel Sánchez, presidente y secretario respectivamente de la citada Sociedad, que fué despedido por la citada Compañía un asociado nombrado Hipólito Gustavo Córdova por las protestas que formulaba, debido a que se obligaba a trabajar doce horas diarias, contraviniendo la Ley de la jornada de ocho horas, y el Convenio de trabajo, que dicha Compañía tiene firmado con la Sociedad de Conductores de Carros, el cual se halla inscripto en la Secretaría del Trabajo. Agregan que la citada Secretaría intervino en el asunto, pudiendo comprobarse por el Inspector designado al efecto, Sr. Serafín Menocal, las infracciones denunciadas, remitiéndose por la Secretaría del Trabajo, los expedientes de multas impuestas al Juzgado Correccional de Regla, acudiendo como acusador el mencionado Inspector. A pesar de las pruebas aportadas, el Juez dictó sentencia absolutoria a favor de la Compañía.

Estimando que de admitirse estos procedimientos injustos, la protección a los obreros cubanos, para cuyo amparo fueron dictadas esas leyes sociales, resulta letra muerta, ponen los hechos ante las altas autoridades mencionadas, en demanda de justicia.

Estudia Educación los expedientes de numerosos becados

Los expedientes de estudiantes becados en el extranjero, que se hallaban en Gobernación, han sido trasladados ya a la Secretaría de Educación.

Como saben nuestros lectores, la obtención de las becas ha de correr en lo adelante por cuenta de Educación Pública, a la que en realidad le corresponde.

Con este motivo el Secretario ha prometido hacer una revisión de todos los expedientes de becados, para ver quiénes las gozan en derecho y quiénes no.

Mañana: San ENRIQUE

PASADO: Ntra. Sra. del CARMEN

Pensábamos cerrar unos días, pero ante la reiterada insistencia de clientes y amigos, optamos por instalarnos (con la natural confusión que ocasiona un traslado como este) en San Miguel 45, para extendernos en seguida al moderno, definitivo local de GALIANO 74.

Pueden, pues, seguir seleccionando regalos para Enriques, Enriquetas y Carmelinas donde tradicionalmente acostumbran hacerlo, en

La Casa Quintana
"LA CASA DE LOS REGALOS"

GALIANO 76 y NEPTUNO 167

PARIS - HOTEL MONT - THABOR
(Opera).—4 rue du Mont-Thabor 4—(Place Vendome)
HOTEL DE LUJO Y ECONOMICO
180 HABITACIONES CON BAÑO Y DUCHA
En este Hotel encontrarán toda clase de facilidades por ser su GERENCIA ESPAÑOLA

EVITE la infeccion de las picaduras de insectos aplicandose PENETRO El Balsamo *penetrante*
Use Pastillas PENETRO Para la Tos

Saldeuvas PICOT

Para tener un cutis limpio, es indispensable una eliminación perfecta. Obtenga un cutis adorable tomando con frecuencia Sal de Uvas Picot.

Entre usted al Nuevo Concurso Picot—$1.000.00 Dollas en Premios. Las bases del concurso las encontrará en el Calendario Picot 1936, el cual se le enviará gratis al recibo de una envoltura de Sal de Uvas Picot. Solicítelo a Picot Laboratories, Inc., Wilmington, Del. E. U. de A.

M.E.C.D. 2016

HOY y MAÑANA
PRE-ESTRENO
ENCANTO
Sensacional SUCCES!
Jeanette MacDONALD
NELSON EDDY
ROSE MARIE
Un ORGULLO METRO GOLDWYN MAYER
TARDE y NOCHE 50¢

JUEVES
George RAFT y Rossalind RUSSELL
en
"TENIA QUE SUCEDER"
con
LEO CARRILLO
ARLINE JUDGE
ALAN DINEHART
ANDREW TOMBES
20th CENTURY FOX
30 y 40¢

ESCENARIO y PANTALLA

ENCANTO: «ROSE MARIE»

Estamos frente a la versión cinematográfica de una de las operetas más famosas que se han representado en los Estados Unidos.

La transcripción ha sido hecha con notable esmero. Sería más exacto decir que con deleite. Gozo de fotografiar los bellos paisajes canadienses; el cerco imponente de las altas montañas, la dramaticidad de los hondos barrancos, la nívea castidad de los lagos. Geografía pura, aséptica.

Ya con este fondo soberbio de la naturaleza está garantizado el prestigio fotogénico de la película. Las cámaras han hecho labor sana y noble de puertas afuera. Pero hay, además, una elaboración finísima de «estudio» en los dos pasajes de ópera que se transcriben. Si fuera posible representar una ópera tal como se nos presenta en el cine, con ese sugestivo juego de «close-ups» y de ángulos, tal vez nos reconciliaríamos con el género italiano. Los fragmentos de «Romeo y Julieta» y aun el mismo de «Tosca» están realizados con un magnífico aprovechamiento de todos los efectos sonoros y visuales. Desde luego que importa mucho la presencia magnífica de Jeanette Mac Donald, en la que no sabemos qué admirar más: si ella misma o su canto.

En cuanto a la fábula, «Rose Marie» es la aventura de una célebre «prima donna» con un sargento de la policía montada canadiense. Ella es una mujer tan célebre como majadera. Toda su servidumbre tiembla ante su dominadora presencia. Las empresas están curadas de las alternativas de su carácter. Hay, sin embargo, una zona en la que Marie de Flor es fiel a sí misma: la de los sentimientos. Es mujer de firmes quereres. Un cariño entrañable hacia su hermano, prófugo de la justicia en las montañas canadienses, la hace abandonar sus contratos para ir en auxilio del mísero. En la áspera ruta conoce al Sargento Bruce, a quien se le ha encomendado precisamente la búsqueda del fugitivo. El amor surge románticamente en el seno desnudo de la naturaleza. Su nacimiento es como un entrelazarse de canciones, coreadas por el eco múltiple de un cercano horizonte de montañas.

Lo demás es el eterno conflicto del amor y el deber. El Sargento halla al prófugo y lo somete a prisión. Rose María le pide su libertad, en aras del amor que se han jurado. El policía no cede. No podría ceder porque para un anglosajón la ley es toda la justicia. Rosie María llora. Luego canta el reclamo, de labios de él, aprendido, como último y desesperado recurso. El, retorciéndose el corazón, escucha la canción; pero no se detiene; prosigue inflexible al cumplimiento de la ordenanza. Pobre hombre mediocre, amarrado a la letra de un precepto, ignora que lo ilegal es muchas veces lo justo y que, en fin de cuentas, la verdadera justicia es la misericordia.

Al cabo se trae un poco por los cabellos un «happy end» en el que el Sargento vuelve a los brazos de la desconsolada mujer, sin que se dé la menor noticia de la suerte que ha corrido el preso.

No hay que decir que esta fábula impresiona vivamente a una gran parte del público y hasta arranca lágrimas a casi todas las espectadoras.

A nosotros lo que más nos interesa de ella es que sirve de pretexto para una aventura fotogénica más bella y más fecunda aún que la del guardia rural y la «prima donna». Además hay, en el curso de la acción y en diálogo, rasgos de humorismo de la mejor ley.

Aparte de varios fragmentos de ópera, nos ofrece esta película un buen muestrario de melodías sentimentales, muchas de las cuales eran ya familiares a nuestros oídos. Son canciones que Jeanette Mac Donald y Nelson Eddy cantan deliciosamente y que han logrado extraordinaria popularidad, no sólo en los Estados Unidos, sino en todo el mundo.

En resumen: «Rose Marie» nos parece un acierto, dentro del tipo de la opereta cinematográfica.

Francisco ICHASO

LA INTERPRETACION DE «ADULTERA» EN MARTI

En nuestro comentario sobre el drama «Adúltera» de José Martí prometimos dar al día siguiente nuestra opinión acerca de la labor de los artistas de «La Cueva» en dicha obra. Una súbita indisposición, que nos ha tenido alejados durante tres días de nuestras habituales tareas, nos impidió cumplir esa promesa. Pero un amigo—hombre inteligente, ducho en cuestiones de teatro y admirador sincero de las actividades de «La Cueva»—ha acudido oportunamente en nuestra ayuda, enviándonos las siguientes líneas de su cosecha sobre la interpretación de que fué objeto la obra. Ahí van, sin quitarles punto ni coma:

La interpretación, quizá sujeta con demasiado rigor, a una tónica solemne y declamatoria (impuesta quizá por el respeto a la figura excelsa del autor y a la belleza de sus conceptos) adoleció en general de énfasis excesivo y de un poco de rigidez que privó a los autores de naturalidad en el ademán y en la recitación.

Esto aparte, cada uno de los intérpretes, aunque sometidos por ley de disciplina a ese tono general, logró momentos felices muy dignos de señalamiento. Y todos ellos pusieron a contribución, ante todo, una inteligencia vivaz y comprensiva.

En lo que atañe a Maritza Alonso, no demasiado favorecida con el atuendo con que vistió el personaje, demasiado impecable además, sin ni siquiera perder las flores del cabello, a través de la profunda procela sentimental por que atraviesa la mujer adúltera, halló en muchos momentos la expresión exacta sobre todo en aquellos en que tuvo necesidad de expresar lo que alienta y vive por debajo de las palabras. En general, aunque cohibida en el ademán y el gesto, acertó en todo lo que era expresión natural.

En el tercer acto es donde Eduardo Casado pudo mostrar con más eficacia sus evidentes condiciones dramáticas, dando al personaje, que durante toda la obra halló en él un intérprete bastante idóneo, la fuerza humana que requería.

Eugenio Florit recitó con gran acierto su parte, aunque acaso le faltaba la necesaria prestancia y en algunos momentos el brío vigoroso del arrebato.

Máximo Díez del Valle era debutante inexperto y se portó como tal.

Esa misma persona—y otras—nos han hecho también cálido elogio de la presentación escénica, obra de José Manuel Acosta, y de la labor siempre concienzuda, tesonera y entusiasta de Luis Baralt, el gran animador de esta magnífica empresa de arte.

F. I.

NOTAS

EXITO DE «GUAMA» EN EL MARTI

Esta noche a las 10 y 15, vuelve a ocupar la escena del «Martí», la obra de aparato escénico de gran espectáculo, en dos actos, divididos en nueve cuadros y dos entre-cuadros, libro original de Federico Villoch, con música del maestro Rodrigo Prats, titulada «Guamá», cantada por Caridad Suárez y Miguel de Grandy. Sorprendentes decoraciones pintadas por Nono V. Noriega. Regio vestuario. Bailables por Julio Richards y Mobiliario de la Casa Nóbregas. Para esta tanda doble costará la luneta 50 cts.; 30 la butaca y 15 la tertulia.

A las 8 y 45, nuevamente: «El hijo de papá», farsa cómico-lírica en siete cuadros, de Ruper Fernández, con música del maestro Gonzalo Roig. Luneta 30, butaca 20 y tertulia 10 cts.

El viernes, estreno de la zarzuela cubana en un acto, dividido en siete cuadros, original de Armando Bronca, con música del maestro Rodrigo Prats, titulada «Nobleza Criolla». Nuevas evoluciones montadas por Julio Richards.

El viernes 31 de Julio: Homenaje a Julio Richards. Dos estrenos y otras muchas novedades.

Se ensaya: «Moreno Claro», de Antonio Castells y Leonardo García Fox, con música del maestro Gonzalo Roig.

Tome "IRONBEER"
FOSFATOS-FRUTAS-CEREALES-HIERRO
En el futbol, para triunfar

DOS MONUMENTALES PELICULAS EN EL CAMPOAMOR

Hoy comienza este simpático teatro, una monumental semana de la Columbia, con dos monumentales películas: Gary Cooper, Jean Arthur y George Bancroft nos emocionan, nos alegran y nos entusiasman en la formidable super-producción dirigida por el más genial de los directores, Frank Capra, titulada «El Secreto de Vivir», el evento cinematográfico del año.. algo nuevo.. diferente.. sensacional. «El Secreto de Vivir» es la película que eclipsa totalmente todo cuanto usted haya visto en la pantalla en el género cómico-dramático. ¡Prepare sus nervios!.. Un nuevo crimen.. un nuevo chantage.. nos presenta la trama de la extraordinaria película «Pánico en el aire», que está dotada de todo aquelol que es realmente emocionante y atractivo.. brillantemente interpretada por Ann Sothern, Lloyd Nolan, Douglas Dumbrille, John Aldredge y otros. ¡El grito de alarma de una nación! ¡¡Aplastenlos.... para siempre!! G-Men.. ejército.. marina.. todo contra la terrible plaga de «gangsterismo» en esta espeluznante producción.. Una pandilla de bandidos que interfieren las ondas emitidas por la radioemisora para exigir dinero a sus propietarios, y el modo de cómo son localizados y castigados, constituye el más novedoso asunto presentado en la pantalla. Para el público que gusta de escenas llenas de dinámica acción y hondos sensacionalismos está hecha esta film, donde el temperamento bélico de los pistoleros es combatido por la policía y perseguido incesantemente por los famosos G-Men.

El martes comienza otra colosal semana de la 20th Centruy-Fox: Wallace Beery, John Boles y Bárbara Stanwych, en «Un Mensaje a García», basado en uno de los más heroicos episodios de nuestra guerra por la independencia. Y la suntuosa producción musical: «La Magia de la Música», con Alice Faye.

NACIONAL: «EL PECADO DE UNA MADRE». 20 Y 30 CTS.

El Nacional exhibe hoy, nuevamente, su programa doble de beneficio al público, empezando las exhibiciones en función continua desde la una del día y a los precios de 20 cts. hasta las 6:30; y 30 cts. después. Niños, 20 cts. siempre.

Dos grandes super-producciones de la Gaumont British forman la base de este gran programa. Una de ellas es la sentimental y conmovedora película «El Pecado de una Madre», en la que se distingue como protagonista Nova Pilbean, personificando una niña de 12 años, que clama ante el Tribunal de Justicia contra el divorcio de sus padres. La otra película es la exquisita revista musical «Siempreviva», (Evergreen) espectacular, de mucha suntuosidad y con Jessie Mathews como figura principal en el elenco estelar.

También se exhibe el último noticiero mundial, «Fantasías Náuticas» y el cartón en colores de Mickey Mouse «El Tribunal Gatuno».

El jueves, en combinación con el Auditorium y Fausto, la «premiere» de «Lo que vendrá», o «El mundo dentro de 100 años», una predicción de H. G. Wells, sobre el porvenir del mundo, destruído primero por la guerra, las enfermedades y la peste como resultado de la ambición humana, y reconstruído después por los hombres de ciencia. Los Artistas Unidos distribuyen esta gran producción de la London Films, que no necesita adjetivos.

Para el domingo próximo a las 9:30 de la mañana, una fiesta de niños titulada: «Maravillas Infantiles», en la cual se presentarán en escena, niñas que son verdaderas estrellas del arte coreográfico y que serían discutdas por los Directores de Hollywood si vieran su actuación. Estas niñas son todas discípulas de la Academia de Dania D'esko. Habrá también un programa cómico en la pantalla a base de niños y regirán precios de 20 y 30 cts., apesar de la magnitud del programa.

El lunes 27, en la escena, debut del notable actor y cantante Carlos Vivan, un «as» de la canción americana y del tango argentino.

El EXITO de EXITOS!
MADRE ALEGRIA
EL DRAMA ESPAÑOL QUE LLEGA A TODOS LOS CORAZONES!
ADEMAS DOCUMENTALES en ESPAÑOL
HOY PAYRET. 20 y 30

«ROSE MARIE» EN PRE-ESTRENO EN EL ENCANTO

Otro brillante «succes» se anotó ayer la empresa de este aristocrático teatro con la «premiere» de gran gala de la maravillosa super-producción musical titulada «Rose Marie», que se repite nuevamente hoy y mañana, miércoles, como pre-estreno. Jeannette Mac Donald y Nelson Eddy, los cantantes predilectos que triunfaron en «Oh, Marietta!», superan ahora en «Rose Marie' su anterior éxito..! Un monumental prodigio de arte en la más sugestiva historia de amor... Colaboran con ellos el magnífico tenor Allan Jones, Reginal Owen, James Stewart, Allan Monwray, Gilda Gray y cientos más. Oiga a Jeannette Mac Donald y Nelson Eddy cantando las siguientes bellísimas canciones: «Rose Marie», «Indian Love Call», «Pardon me, Madam», «I Love You», «Song of the Mounties», «A Serenade Just for You', todas universalmente conocidas por cuantos han disfrutado de la presentación de la obra original de las tablas. Además, Jeannette Mac Donald nos cautiva con el vals de la ópera «Romeu y Julieta», y el aria de «Tosca». Debido al largo metraje de esta película, se exhibe exactamente a las 3:33, 5:46, 7:39 y 9:56. Los precios para hoy y mañana: 50 cts. todo el día, tarde y noche. Absolutamente suspendidos todos los pases de favor.

El jueves, otro gran estreno: 20th Century-Fox presenta a George Raft, Rosalind Russell y Leo Carrillo en la preciosa comedia dramática, titulada «Tenía que suceder». George Raft, un pobre emigrante italiano, ve a Rosalind Russell, rica heredera americana, solamente dos veces. Una, poco antes de llegar a New York, en compañía de su paisano y amigo Leo Carrillo; y la otra, cuando estaba trabajando de peón en una de las calles de la ciudad. Sin embargo, queda indeleble en la mente de Raft la fascinante visión de su belleza y le inspira a elevarse por sus propios esfuerzos al pináculo de la carrera política de la ciudad donde reside.

MAÑANA: «TRES MUERTOS VIVOS» EN EL ALKAZAR

Hoy se exhibe por última vez la brillante producción musical de la 20th Century-Fox: «El Rey del Bataclán», con Warner Baxter, Alice Faye, Jack Oakie, Arline Judge, Mona Barrie, Dixie Dumbard, Nick Long, Jr., y una fascinante pléyade de bellísimas mujeres, y la intrigante producción «Smith se impone», con George O-Brien e Irene Ware. Los precios, como siempre, 20 cts. de 1:30 a 6:30, y 30 cts. después. Niños a todas horas 15 y terutlia 10 centavos.

Mañana, dos magníficos estrenos en Cuba.. ¡juntos! Alkázar presenta la super-comedia plena de hilaridad y de situaciones tan enigmáticas que ponen una interrogación. Se titula esta película: «Tres muertos vivos», cuya exclusiva originalidad puede catalogarse como extraordinaria. Encabezan el reparto de esta inimitable comedia, Richard Arlen, Beryl Mercer, Cecilia Parker, Claude Allister, Dudley Diggs y otros. Republic Pictures presenta a Ben Lyon, Helen Twelvetrees y Rod LaRocque en el precioso drama «Niebla en los muelles», una historia de amor, odio y deseos.. Un triángulo de corazones sedientos de emociones, que anhelan arrancar de la vida, el paraíso que han perdido.. Pasiones contradictorias que sucumben en un mismo fin.. y que esperan un cambio radical en los destinos de los personajes que intervienen en este intenso drama.

Pronto: La exótica super-producción «El último pagano». Una ética historia de los mares del Sur.. con todos sus emocionalismos impresionantes.. en que figura el más exótico reparto que en película alguna háyase congregado. Encabeza el reparto, Mala, el inolvidable intérprete de «Skimo».

CARTEL DEL DIA

POR LOS TEATROS:

MARTI: «El hijo de papá» y «Guamá».

POR LOS CINES:

CAMPOAMOR: A-7054. A todas horas: «El secreto de vivir», «Pánico en el aire» y comedias.
NACIONAL: A-6700. A todas horas: «El pecado de una madre», «Siempre viva» y comedia.
ENCANTO: M-6055. A todas horas: «Rose Marie», comedia y revista.
ALKAZAR: A-6869. A todas horas: «El rey del bataclán», «Smith se impone» y comedias.
FAUSTO: A-6800. «¡Abajo los hombres!» y «El crimen del micrófono».
AUDITORIUM: F-4455. «El pecado de una madre» y «La ciudad siniestra».
PAYRET: A-7157. «Madre Alegría» y comedias.
TRIANON: F-2403. «El rey del bataclán» y «Bajo la luna de las pampas».
RIVIERA: F-2040. «Siempre viva» y «El clarividente».
NEPTUNO: M-2785. «Poder y ambición» y «El túnel trasatlántico».

Jean Arthur y Gary Cooper en «El secreto de vivir», que se exhibe hoy en el «Campoamor»

REINA: M-2272. «El secreto de Ana María» y «Justicia ciega».
RIALTO: M-1831. «La historia de dos ciudades» y «Noche de duendes».
PRADO: M-2822. «Poder y ambición» y «Casta diva».
LARA: M-2421. «Entre el pecado y la gloria» y «Cómo aprenden las mujeres».
ACTUALIDADES: M-5575. «El pequeño César» y «Años sin ley».
ESMERALDA: M-4080. «Sueño de amor eterno» y «Casta de águilas».
LIRA: M-4474. «Citas peligrosa» y «Tierra de pasión».
OLIMPIC: F-6263. «Flor de arrabal» y «Ana Karenina».
VEDADO: F-3128. «Nobleza batura» y «Rumbo al Cairo».
CARMELO: F-6030. «Inspiración» y «Capturado».
MODERNO: X-1305. «Cómo aprenden las mujeres» y «Deseo».
NORMA: X-2021. «El agua en el suelo» y «El carnaval de la vida»
VERDUN: A9206. «Magnolia» y «Los amores de Susana».
WILSON: U-5863. «A través de la tormenta» y «Desbanqué Monte Carlo».
INGLATERRA: M-5527. «Desbanqué Monte Carlo» y «A través de la tormenta».
CUBA: M-9796. «Motín a bordo» y «Esposados y desposados».
SALON ROJO: M-4794. «El túnel trasatlántico» y «Los 39 escalones».
UNIVERSAL: Egido y Monte. «La ley del valor» y «Siempre en peligro».
RIVOLI: F0-2828. «La dama consiente» y «La mujer que supo amar».
BELGICA: A-9128. «No me olvides» y «Balas justicieras».
VIOLETA: M-3238. «Un millón de gracias» y «Un tipo fresco».
PARAMOUNT: (Rancho Boyeros).

«SIEMPRE VIVA» Y «EL CLARIVIDENTE» EN EL RIVIERA

Hoy, a petición, se exhiben en este elegante teatro, dos magníficas producciones de la Gaumont British, Jesse Mathews, la máxima atracción estelar europea, en la linda joya musical: «Siempreviva», donde hace gala de su magnífico temperamento artístico, y el intenso drama «El Clarividente», con el gran actor Claude Rains y la bellísima Fay Wray. Los precios para hoy, 20 cts. por la tarde, y 30 por la noche. Niños, tarde y noche, 15, y tertulia 10 centavos.

Mañana, conjuntamente con el Alkázar, estreno en Cuba de la simpatiquísima y original comedia, titulada «Tres muertos vivos», con Richard Arlen y Beryl Mercer. Y el drama hondamente emocionante y conmovedor «Niebla en los muelles», con Ben Lyon, Helen Twelvetrees y Roc LaRocque.

El jueves, conjuntamente con el Encanto, estreno de la exquisita y encantadora joya de la 20th Century-Fox, titulada «Tenía que suceder», brillantemente interpretada por George Raft, Rosalind Russell y Leo Carrillo y la R-K-O Radio presenta la magnífica producción «La dama consiente», con Ann Harding.

Pronto: Mala, el inolvidable intérprete de «Skimo», en la exótica super-producción «El último pagano»)

GACETILLAS

FAUSTO: «ABAJO LOS HOMBRES». 20 Y 30 CTS.

Muy selecto el programa que exhibe hoy el teatro «Fausto» en función continua desde las 2 de la tarde y a los precios de 20 centavos hasta las 6:30 y 30 centavos después de esa hora.

En el programa figura el vodevil cinematográfico, «Abajo los hombres», con Carmen Aubert y 20 lindas muchachas españolas, que son protagonistas de las más «sabrosas» aventuras al declararle la guerra al hombre, con el grito «Abajo los hombres».

Como el programa es doble se exhibe también «El crimen del micrófono», misteriosa e intrigante y con Thelma Tood y Jack La Rue como intérpretes principales. Este programa se completa con «Fantasías Náuticas», la comedia «Los autores del crimen» y el noticiero mundial.

Pasado mañana y en combinación con «Auditorium» y «Nacional», estrena «Fausto», la grandiosa producción «Lo que vendrá» o «El mundo dentro de 100 años», cosa que no podremos ver, por que la vida es corta, pero que la imaginación de H G. Wells, nos las hace ver ahora en la más original película que se ha editado, a fuerza de muchos trabajos y de millón y medio de dóllars.

Se prepara el pre estreno en «Fausto», el domingo 26, de la grandiosa producción «Lucrecia de Borgia», una película sorprendente, porque solamente viéndola se puede comprender los poderosos recursos del cinema parlante. Ha sido muy discutida esta obra por todas las Juntas de Censura del Mundo, pero su aprobación ha sido unánime, porque los hechos que en ella se reproducen no podían ser falseados, sin perjuicio de la historia, que marca la época de los Borgia, como la más «escandalosa». Se cobrará un peso, por la entrada para este pre estreno, y la película no será exhibida después hasta el 13 de agosto.

AUDITORIUM: «EL PECADO DE UNA MADRE»

En las tandas elegantes de 5:15 y 9:45, estreno de esta poderosa y movida película, en la que se trata un asunto viejo desde un ángulo nuevo: el eterno triángulo amoroso con una niña por víctima; el divorcio visto a través de los ojos y el alma de esa niña. Es ella, con sus doce años, la que más sufre con las querellas de sus padres y la intrusión en el hogar del desaprensivo amante que le roba el corazón de la madre. Real por el argumento, conmovedor por sus escenas. Ninguna persona mayor sobre todo padre o madre, debe faltar a la exhibición de «El pecado de una madre», debut cinematográfico de la pequeña estrella Nova Pilbeam, nuevo valor inestimable del cinema; todo un hallazgo, toda una personalidad que pone de relieve su temperamento dramático a través de un fuerte y sensacional argumento. En los turnos de 4:00 y 8:30, la emocionante película «La ciudad siniestra» por James Cagney, Margaret Lindsay, Lily Damita y Ricardo Cortez. Precios: Mayores, tarde: 30 centavos. Noche, 40 centavos. Niños, 20 centavos. Tertulia, 10 centavos. El jueves, desde la una: Estreno del super espectáculo cinematográfico «Lo que vendrá» o «El mundo dentro de cien años», basado en la famosa obra de H. W. Wells; la vida en el siglo XXI; modas, edificios, personajes, etc.; algo nuevo, distinto, maravilloso y exhibiéndose también la sensacional película «Aguilas Heroicas» por James Cagney y Pat Obrien. El lunes: «Ocurrió una tarde», la más divertida comedia del año, que recomendamos con entusiasmo interpretada por Frances Lederer e Ida Lupino.

PAYRET
SE APROXIMA la FECHA del ESTRENO!
MAS ALLA DE LA MUERTE
Miguel ARENAS ~ Adela SEQUEIRO ~ Mario TENORIO
La película cuyo tema se comenta en todos los hogares
Dirigida por Ramón PEON
Distribuida por TOMAS PORTOLES
CONSULADO 79

«MAS ALLA DE LA MUERTE» SE ESTRENARA EN PAYRET

Dice una antigua leyenda india: «Que el poseedor de una flor cuyos pétalos hayan sido manchados con sangre de la mujer amada, muere trágicamente». Y este presagio se cumple en «Más allá de la muerte», soberbia producción hablada en español bajo la dirección de nuestro compatriota Ramón Peón.

«Más allá de la muerte» es la historia trágica de una mujer que bajo los impulsos de una honda pasión fué a buscar fuera del hogar lo que no encontraba en él.... Un marido que no supo cumplir con sus deberes y cuando trata de ganar el terreno perdido se encuentra que ya es bastante tarde para lograrlo... Drama reci... altos valores humanos... mezcla de grandes pasiones... escenas plenas de vida y emoción... una grandiosa producción «Exito» que usted nunca olvidará... centralizada por dos altos valores de la cinematografía contemporánea: Adela Sequeiro y Miguel Arenas, conjuntamente con Eduardo Frasco y Mario Ttenorio. Su estreno está señalado para fecha muy próxima en el teatro Payret.

TRIANON: «EL REY DEL BATACLAN»

En la tanda de las 4:00: Warner Baxter y Ketty Gallian en la interesante joya cinematográfica «Bajo la luna de las Pampas», revista Metro, muñequitos y últimas exhibiciones de la obra musical de Jack Oakie, Alice Faye y Warner Baxter, titulada: «El rey del Bataclán».

A las 8:30: «Bajo la luna de las Pampas».

En la de 9:45: revista Metro, muñequitos y «El Rey del Bataclán».

Precios para la tarde: 20 centavos. Noche: 30 centavos. Niños a cualquier hora: 15 centvaos.

Mañana: James Cagney en «Aguilas Heroicas», y Kay Francis en «Amores Trágicos».

El viernes: «Una apuesta de amor» por Gene Raymond y Wendy Barrie.

Para el sábado, se anuncian los estrenos en Cuba «El Agente «F«, por Jack Haley y «El Criminal Invisible» por Reginald Denny, Frances Drake y Gail Patrick.

El GRITO de BATALLA de una NACION!
¡APLASTENLOS!... para SIEMPRE!
G-MEN... EJERCITO MARINA... TODOS... CONTRA LA TERRIBLE PLAGA DE GANGSTERISMO EN LA ESPELUZNANTE PRODUCCION COLUMBIA
"PANICO en el AIRE"
- YOU MAY BE NEXT -
con
ANN SOTHERN
LLOYD NOLAN
DOUGLAS DUMBRILLE
y
GARY COOPER y Jean ARTHUR en La Super Joya COLUMBIA Dirigida por FRANK CAPRA
"EL SECRETO de VIVIR"
20 HOY CAMPOAMOR 30

PAYRET: «MADRE ALEGRIA»

Ultimos días de la super producción española que está gustando de manera extraordinaria: «Madre Alegría» ,un triunfo más de la cinematografía española que interpretan Raquel Rodrigo, Gaspar Campos, Ana Leiva, José Baviera y otros. Además, complétase el programa con una graciosa comedia, titulada: «El automóvil de la suerte» y una variedad con la revista Universal.

Los precios son: 20 centavos hasta las 6 y media y 30 centavos después. Niños, 15 centavos. Tertulia, 10 centavos.

Mañana: Este mismo programa.

Pronto: estreno: «Más allá de la muerte» por el conocido actor Miguel Arenas y un grupo de grandes actores.

Después: Antoñita Colomé, con Antonio Vico en «El malvado Carabell» y más adelante: «Los Claveles» de la famosa obra del mismo nombre.

Después: «Don Quintín el Amargao», «El bailarín y el trabajador», xQuién me quiere a mí? y otras.

PRINCIPAL: «CARAMBA CON LA MARQUESA»

Esta noche a las 9 y 15, la Compañía que dirigen Marcelo Fernández y Fé Malumbres, que tanto éxito ha obtenido en sus funciones iniciales de temporada, estrena en el «Principal de la comedia», la graciosísima obra de Jacinto Copella titulada: «Caramba con la Marquesa».

Por sólo 30 centavos la luneta y 20 centavos la butaca podrá usted ver una verdadera joya del teatro español. En el conjunto figuran además de Manolo Fernández y Fé Malumbres, artistas muy conocidos como Enrique Malumbres, Maruja Jordán, y otros, que han obtenido un verdadero éxito en la interpretación de «Dueña y señora» la obra del debut y que prometen el éxito más grande la temporada, para el próximo viernes, en que se llevará a escena por primera vez en Cuba, «Sirena Clara» la famosa zarzuela de Quintero y Guillén.

Las localidades al precio de 30 centavos se pueden separar por teléfono A-6737, lo que le recomendamos haga con tiempo, pues a la hora de abrir el teatro quedan muy pocas en taquilla.

NEPTUNO: «PODER Y AMBICION»

Los que quieran disfrutar de un máximo espectáculo cinematográfico deben acudir hoy, al popular teatro «Neptuno», que empieza sus exhibiciones a las 2:30, exhibiendo en función continua el siguiente programa doble:

«Poder y ambición», la grandiosa producción Gaumont, en la que Conrad Veidt y Bebita Hume al frente de un elenco estelar son los protagonistas de la intensa tragedia, lucha de razas, de ambición y de odios, escrita por la pluma del célebre Feutchwager.

«El Túnel Trasatlántico», por Richard Dix y Madge Evans, es la otra gran película de este cartel completado con el cartón de Popeye «A puñetazo limpio», y otro cartón muy original titulado: «Don Quijote»...

«Neptuno», que no se da reposo para renovar continuamente su cartel, anuncia para mañana, miércoles, «Una apuesta de amor» por Gene Raymond y Wandie Berry y «Sigamos la flota» por Fred Astaire y Ginger Rogers, esta última película, pedida por el público.

RIALTO: «LA HISTORIA DE DOS CIUDADES»

El espectáculo de espectáculos Metro, presenta la sensacional y grandiosa obra con Ronald Colman y miles de extras titulada: «Historia de dos ciudades» de una famosa novela de Charles Dickens. Un argumento impresionante, sensacional, la película más costosa del año.

También va en cartel hoy, «Noches de Duendes» de los graciosos actores Laurel y Hardy con una revista Universal.

Los precios: 20 centavos hasta las 6 y media y 30 centavos después. Niños, 15 centavos.

Mañana: Este mismo programa.

El viernes: «Aguilas heroicas» por James Cagney.

El miércoles 22: «Se ha fugado un preso» y «a sombra del hampa».

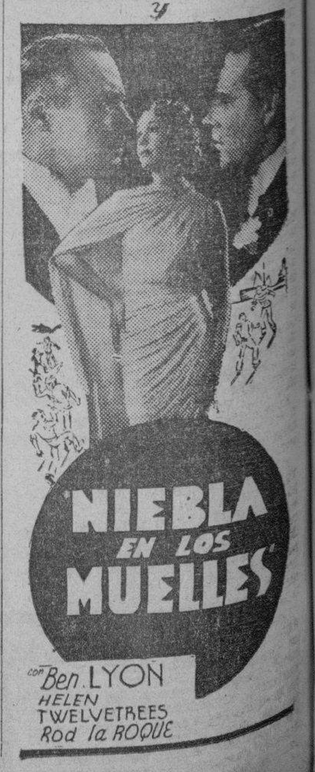

NACIONAL JUEVES 16
ARTISTAS UNIDOS presenta
"LO QUE VENDRA" o "EL MUNDO dentro de 100 AÑOS"
SEGUN EL LIBRO del FAMOSO ESCRITOR H. G. WELLS
LOS HOMBRES DE AHORA DESTRUYEN EL MUNDO CON LA GUERRA FRATRICIDA!..
LOS HOMBRES DEL MAÑANA CONSTRUYEN EL MUNDO CIENTIFICO!..
AUDITORIUM JUEVES 16
FAUSTO ESTRENO en CUBA!
Norton Marvin

Hoy - NACIONAL y AUDITORIUM - Hoy
GAUMONT BETISH PRESENTA LA CONMOVEDORA PELICULA
"EL PECADO DE UNA MADRE"
En la que se distingue como protagonista NOVA PILBEAN, personificando una niña de 12 años que clama ante el Tribunal de Justicia contra el divorcio de sus padres.

M.E.C.D. 2016

LA STRIA. DE COMERCIO CANCELO LAS LICENCIAS QUE TENIAN 7 COMPANIAS DE FIANZAS PARA OPERAR

(EN ESTA PLANA COL. UNO)

LA PIPERAZINA MIDY

es el disolvente **más poderoso** del ácido úrico.

Imitada con frecuencia, pero jamás igualada.

ARTRITISMO — GOTA — REUMATISMO

NO HAN DEPOSITADO EL 25 POR CIENTO DE SUS POLIZAS, SEGUN EXIGE EL DECRETO LEY No. 467

Ha empezado la nueva estructuración de la Secretaría.

Faltan por adoptar los Negociados de Marcas y Patentes.

Adjudicadas las subastas de los efectos de escritorio

Puede decirse que ayer, lunes, ha comenzado a regir en la Secretaría de Comercio la nueva estructuración, de acuerdo con el presupuesto aprobado. Como consecuencia de ello, en todos los Negociados se abrieron los nuevos libros de asistencia de los empleados, quienes por una resolución del señor Secretario de Comercio tenían que estampar sus firmas, antes de las 8:15 de la mañana.

El Negociado de Personal, a cargo del señor Otilio Ferreiro, cuyo nombramiento para el cargo de jefe del mismo será firmado de un momento a otro por el honorable señor Presidente de la República, trabajó ayer ostensiblemente haciendo cumplir las disposiciones que rigen con la nueva estructuración que ha sido confeccionada por el Secretario del Ramo, Sr. Eudaldo Bonet, con la eficaz colaboración del doctor Pedro Riveiro.

FALTAN POR ADAPTAR LOS NEGOCIADOS DE MARCAS Y PATENTES DE ACUERDO CON LA NUEVA LEY EN VIGOR.—Pendientes de la firma del señor Presidente de la República, las designaciones para ocupar los cargos del alto personal de Comercio, no ha sido posible adaptar este acuerdo con la Nueva Ley de Marcas y Patentes, los diversos negociados que se crean para el mejor cumplimiento de esa legislación.

Como es sabido, la Ley de Marcas y Patentes, aunque ha entrado en vigor será, probablemente, modificada por el Congreso, a virtud del mensaje enviado por el honorable Presidente de la República, fundado en el informe rendido por el Ministro de Comercio y aprobado por el Consejo de Secretarios.

SIETE COMPAÑIAS DE FIANZA FUERON CANCELADAS AYER POR RESOLUCIONES DEL SECRETARIO DE COMERCIO.— El Sr. Eudaldo Bonet, Secretario de Comercio, firmó ayer siete resoluciones cancelando las autorizaciones para operar en el giro de seguros y fianzas a las siguientes compañías: «La Habanera, S. A.», «La Esperanza, S. A.», «La Llave, S. A.», The Firestone Surety Company, «La Judicial», «Manhattan, S. A.», y la Cuban American Security Company.

Todas estas compañías no podrán operar en lo sucesivo, debido a que no han cumplimentado lo que prescribía las disposiciones transitorias del Decreto-Ley 467, de 7 de septiembre de 1934, que les obliga a depositar como garantía supletoria el 25 por ciento de las primas recibidas y un peso por cada póliza expedida.

COMERCIO INTENSIFICARA LAS INSPECCIONES A COMPAÑIAS DE SEGUROS.— Cumpliendo instrucciones del Secretario de Comercio, el Jefe del Negociado de Inspecciones de Seguros, doctor Sergio Luis Barrena, designará un grupo de competentes inspectores para intensificar las inspecciones de las Compañías de Seguros, haciéndoles cumplir las disposiciones vigentes.

NUEVOS AGENTES OFICIALES DE LA PROPIEDAD ENTREGARON AYER SUS CARTAS DE PAGO.— Cumpliendo lo dispuesto en la nueva Ley de la Propiedad Industrial, hicieron ayer entrega de sus cartas de pago por la suma de 25 pesos al año, cada una, para poder ejercer como Agente Oficial de la Propiedad Industrial, los señores Lorenzo Ruiz, Ricardo Moré y Pablo Oliva, correspondiendo el número uno de estos títulos al doctor Ruiz.

Con iguales propósitos han presentado sus documentos los señores Oscar Ibarra y Marqués Massino.

PROTESTAN LOS PANADEROS CONTRA LA LEY QUE DISPONE EL EMPLEO DE UN 20 POR CIENTO DE HARINA DE MAIZ.—Continúan llegando a la Secretaría de Comercio numerosas cartas y telegramas suscritos por los industriales panaderos, protestando contra la Ley en estudio que dispone el empleo de un 20 por ciento de harina de maiz, por lo menos, en la elaboración del pan.

El Secretario de Comercio se propone realizar un cuidadoso estudio sobre este asunto.

ADJUDICADAS LAS SUBASTAS DE COMERCIO, DE EFECTOS DE ESCRITORIO E IMPRESOS.-En relación con el informe rendido por la Comisión de Subastas de la Secretaría de Comercio, el Secretario, señor Bonet, adjudicó la relativa al suministro de efectos de escritorios e impresos generales, durante el año fiscal de 1936-1937, a las siguientes firmas: Rambla, Bouza y Co.; P. Fernández y Co.; Solana y Co.; «Key Lox Sales Co.»; Gutiérrez y Co.; Molina y Co.; Benigno Alvarez Fernández, Carasa y Co.; Seoane, Fernández y Co.; Cultural, S. A.

Por la tarde, ayer, se reunieron los miembros de la Comisión de Subastas, presididos por el Dr. Juan Rodríguez Arango, Director de Comercio, para conocer de las ofertas relacionadas con el renglón de ferretería.

NEW YORK
POR LA RUTA DE LA FLORIDA.
$80 Ida y Vuelta. en 45 horas.
Conexiones en Miami y Tampa con el modernísimo tren "Tamiami" que le llevará rápidamente a New York y otros puntos del Norte.

P&O
MIAMI
DE LA NOCHE a la MAÑANA
en el Vapor FLORIDA
SALE DE LA HABANA 7 P M
JUEVES Y DOMINGOS
$25 Ida y Vuelta.
$17.50 Ida.
Automóviles $16 50 ida

DIVIERTASE 5 DIAS EN MIAMI
$45 62.
EXCURSIONES incluyendo todos los gastos que son pasaje, hotel, comidas, paseos
ST. PETERSBURG
PORT TAMPA
en el cómodo Vapor CUBA
$29 50
SALE DE LA HABANA 9 A M.
MARTES Y VIERNES

Para más informes diríjase
P & O S S CO
Prado 77 Habana
Teléfono A-9191

ROBARON EN EL CINE «ESMERALDA»

El cabo 210, S. Regalado, de la Séptima Estación, se personó ayer en el cine «Esmeralda», situado en Monte 242, al dar cuenta su propietario Jaime González Dots, que de una vidriera que posee le habían robado mercancías por valor de cinco pesos. Sospecha de un individuo conocido por «El Pelao», sujeto que busca la Policía para proceder a su detención.

Sanidad no cuenta con recursos para la adquisición de mulos y muebles nuevos para las jefaturas locales

Cárdenas tiene enfermos los cinco mulos destinados a la recogida de basuras. Cesantías, nombramientos, reposiciones.

Los ujieres de la Dirección vestidos como indigentes

INFORMACION DE LA SECRETARIA DE SANIDAD

Entre las tantas comunicaciones que a diario recibe el secretario de Sanidad informándosele del mal estado del mobiliario de las jefaturas locales, del material rodante de recogida de basuras, etc., ayer tuvo oportunidad de leer uno del jefe local de Cárdenas, detallándole el trist historial de cinco mulos con que cumpla. La «Capitana» está lisiada; el «Artillero» padece de parásitos; la «Jardinera», está muy enflaquecida; «Lanchera», aniquilada, y «Carbonero» se le han caído las muelas y no puede comer maiz.

El documento anterior, con vista de lo cual el departamento, por el momento, con mulos de repuesto, mandará guardado en una gaveta en espera de mejores tiempos para retirarlo.

CESANTIAS Y NOMBRAMIENTOS.—El jefe local de Sanidad de Victoria de las Tunas, doctor Marturet Ulloa, en comunicación dirigida a la superioridad, propone la cesantía de cinco obreros y el nombramiento de otros tantos, en la forma siguiente: Para cesantear: Isidro Muñoz, Lorenzo Meneses, Rufino Cutiño, Manuel Reyes y Luis Soto; y para nombrar: Herminio Hernández, Rafael Meneu, José Oliva, Leandro Caldeiro y Juan Rodríguez.

En relación con el anterior escrito el jefe de la Sanidad no había recibido nada hasta última hora de ayer.

60 DIAS DE LICENCIA.—La señorita Martínez Guevara, instructora técnica y superintendente de la Enseñanza de la Escuela de Enfermeras, ha solicitado del secretario de Sanidad se le conceda una licencia por sesenta días, por asuntos propios, licencia que le fué otorgada por tener derecho a ella, de acuerdo con la ley.

LOS UNIFORMES DE LOS UJIERES.—Hace tres años o más que los ujieres de la Secretaría de Sanidad (Dirección) no se les facilita uniformes, encontrándose en la actualidad, no obstante sus buenos deseos de andar limpios, confundidos con los indigentes que van al departamento en busca de tarjetas para raciones de comidas crudas, tal es el estado en que se encuentran sus viejas y deterioradas ropas.

La Dirección de Sanidad siempre ha tenido la poca suerte de ver debidamente uniformados a sus ujieres, a pesar de que entre las consignaciones presupuestales figura la debida cantidad, cada seis meses, para adquirir los trajes, de verado y de invierno. Sin embargo, desde hace tres veranos y otros tantos inviernos, esos sirvientes visten el traje de la época calurosa que se les facilitó.

Ahora, se nos dice, el secretario de Sanidad dictará las órdenes oportunas para que «se vista de nuevo a la servidumbre».

REPUESTO OTRO INSPECTOR CESANTEADO.—El secretario de Sanidad dejó ayer sin efecto la cesantía decretada el pasado día primero del señor Víctor M. García, que prestaba sus servicios en el Negociado de Casas y Establecimientos, por estimar que había sido un error aquélla, ya que dicho empleado es un buen cumplidor de sus deberes.

SUPRESION DE SERVICIO DE AGUA.—Se ha ordenado por la Dirección de Sanidad, se investigue la denuncia formulada por el alcalde municipal de Guanabacoa contra la empresa suministradora de agua a los vecinos del reparto Diezmero, que asegura se ha suprimido el servicio, con grave perjuicio para la salud pública.

LAS EPIDEMIAS.—A 9,437 ascendía ayer el número de atacados de paludismo en la República, 352 de fiebre tifoidea y 7 de poliomielitis anterior aguda. De esta última enfermedad fueron dados de alta Milagros Criado Cuervo, de dos y medios años, blanca y vecina de Quivicán, y Orlando Gómez Calzadilla, de 2 años, blanco, vecino del pueblo de San Nicolás.

así como el filtro purifica el agua
EL JARABE DE RABANO YODADO
DE GRIMAULT Y Cía
purificará vuestra sangre, quitándole todas las impurezas que contiene.
Evitará a vuestros hijos las varias **erupciones del cútis, de la cabeza y del rostro.**
Es soberano en:
EL RAQUITISMO
EL LINFATISMO
Siempre bien tolerado, es el
DEPURATIVO IDEAL
DE LOS NIÑOS Y DE LOS ADULTOS
De venta en todas las Farmacias

CRONICA HABANERA

TEATRO ENCANTO

Vistió sus mejores galas ayer, el aristocrático teatro «Encanto», para el primero de los tres días de pre estreno de la maravillosa joya cinematográfica que lleva por título «Rose Marie».

Esta cinta, que nos presenta un lindísimo romance, protagonizado por dos cantantes favoritos de nuestra sohciedad: Jeannette McDonald y Nelson Eddy, gustó extraordinariamente a la concurrencia, selecta y distinguida, que llenó la espaciosa sala del «Encanto».

Colaboran también en «Rose Marie», el conocido tenor Allan Jones y Reginald Owen.

las tandas.

Hoy volverá a exhibirse en todas

Entre las señoras que asistieron ayer, se encontraban las siguientes:

Gloria Guerra de Beruff Mendieta, esposa del Alcalde de la Habana.

La Marquesa de Pinar del Río.

La Marquesa de Jústiz de Santa Ana.

La Condesa de Covadonga.

La Marquesa de Villalta.

La Condesa de Romero.

Serafina de Cárdenas viuda de Diago, María Morales de la Torriente, Loló Larrea de Sarrá, Esperanza Navarrete de Moncada, Rita María Lada de Lombard, Lola Pina viuda de sa viuda de León, Josefa Sánchez viu-Larrea, María Teresa Escarrá de Casares.

Cuca Ariosa viuda de Arango.

Nena Ariosa de Cárdenas.

Edelmira Robató viuda de Sampedro, Mercedes Marty viuda de Baguer, Gloria Erdman de Juarrero, María Arango de Etchegoyen, María Antonia Cusel viuda de Fuertes, María Teresa Otero de Miranda, Elisa Arvide viuda de la Guardia, Blanca Brigman viuda de Díaz.

Lily Goicoechea de Cámara.

Rita María Arango de O-Nagthen.

Paula Goicoechea de del Valle.

Piedad Zamora de Cárdenas, Conchita Bosque, Rosita Cadaval de Rayneri, Lolita de la Vega, Adolfina Valdés Cantero de Martínez, Matilde Portela, Herminia del Monte de Betancourt, María Luisa Giralt de Martínez Díaz.

Maximina Mariman de Farrés.

Vivita Rodríguez de Pino.

Jacinta Torres de Salazar, N. García Ríos, Cuca Blanco viuda de Laurrieta, Lola Soto Navarro de Lasa, María Antonia Alcocer de Dumas, Carmen Sánchez Galarraga de Alfonso, María León de Martínez Cañas, Ernestina Marcoleta de Mestre, Nena Rodríguez de Santeiro, Fina Loret de Mola de Godoy.

Guillermina Pérez Fernández.

Sarita García Barbón de Smith.

María Pagliery de Salazr, María Cabeza de Solís, Augusta de la Coya de Ramírez León, Leonor Barraqué, Margarita Olozaga de Molino, Graziella de la Torre de Alonso Pujol, Estela Cabrera Saavedra de Andreu, Rita Pino de Lozano.

Josefina Barraqué de Sabatés.

Alicia Nadal de Menocal.

Celia María López Muñoz de García Montes, Georgina Menocal de Sardiñas, Sofía Barreras de Montalvo, Mercedes Valdés Chacón de Calvo, Pepilla Penín de Rodríguez Fuentes, Caridad Sicardo de del Monte, Margarita Scull de Alvarez.

Elvirita Maruri de Cortada.

Margarita Contreras de Beck, Ernestina Ordóñez de Contreras, María Luisa de la Torre de Crespo, Lolita de la Torre de Kohly, Sara de la Torre de Rasco, Teté Berenguer, Floraida Fernández Reboul de olón, Alicia Herrera, Josefina Recio de Freixas.

Clara Carreras de Mendieta.

Carmelina Laurrieta de Fondón.

Sara San Martín de Costales Latatú.

Pilar Martín de Blanck, Evangelina Navarro viuda de La Villa, Carolina Parellada viuda de Zanón, Atielaida Parodi de Ramírez Olivella, Delia Martínez Díaz de Suárez, Elena Herrera de Gumá, Lolita de la Vega de Maruri.

Rebita Díaz Brigman de Rivero.

Gloria Castella de Barrios, Adolfina Solís de Gelats, Leopoldina Solís de Hernández, Conchita Plá de Juncadella, Billie Boullosa de Diez Burgos, María Antonia de Cárdenas de González, Carmen Valiente de Olavarría.

Amparo Diago de Díaz Romañach.

Consuelo Sánchez de Colás, Zoila Noroña de Reyes, Elena Alfonso de Casuso, María Antonia Diago de Zaydín, Teté Diago de Granados, María del Carmen Rivero de Castro.

María Antonia Alonso de Aspuru.

Estelita Alonso de Nodarse.

Clarissa Aspuru de Alejo.

Virginia Calvo de Varona, Delia Escarrá de Pruna, Ofelia Cortés de Cano, Ofelia Valdés de Vázquez Bello, Mercedes Arcilla de Ruiloba, Mercedes Escobar de Traiy.

Minita Argüelles viuda de Hill.

Carmela Sampedro de Argüelles.

Mercy del Monte de Macía, Manolita Argüelles de Yanes, Silvia Argüelles de Gorriarán, Zeida Ochoa de Morales(Betty Paz de Posada, Anita Smith de Solís, Margot Hidalgo Gato de Solís, Moraima Becquer de Iglesias.

María Teresa Aixalá de Entrialgo.

Mina Alvarez de Mora, Cuca Inclán de Hevia, Teddy Carrillo de Sánchez, Hilda Sarrá de Mejer, Mejer, María Teresa Ledón de Torrriente, Julieta Cadenas de Silva.

Bebita Myares de Juncadella.

Josefina Mencía de Varona.

Elena de Cárdenas de Coroalles, Julia Aballí de Quero, Fina La Rosa de Banet, Juanita C. viuda de Arregui, Sara de Alfonso, Hilda Salop, Leonila Fina de Fernández Mederos, Silvia Soto Navarro de Capé, Margot de Castro de García.

Lala Carreño de San Pedro.

Bebita Alonso de Belt, Esther Herrera de González del Valle, María Antonia Fuertes, Julia Monta, Esther Seiglie de Fabré, Sarita Larrea de García Tuñón.

Maruja Barraqué de Sánchez.

María Isabel Suárez de Sánchez, Caridad Cortés de Grau, Rosita Vazquez de Santeiro, Rosita Pina de Torres Viera, Petite Snard de Pina, Luz Suárez de González del Valle, Hortensia Martel de Berndes.

Josefina Montalvo de Gastón.

Graciella Rocha de Zorrilla, Hemelina del Riesgo de Rocha, Alina Sánchez de Carrillo, Nena Bascuas viuda de Portillo, Graziella Heydrich de Valencia, Cachita Fernández Roger de Argüelles.

Cusita Lago de Cárdenas.

Gloria Falcón de Verdeja.

Amparo Ledón de Ledón, Matilde Ledón de Martínez, Ana Julia Abalos de Durland, Delia Vilaret de Cano, Lidia Plá de Osuna.

Berta Hoyos de Erro Betancourt.

Evelyn Salazar de Mendoza, Beatriz Palacio de Le Febure, Mercedes Pel de Solís, Malvina Biart de Díaz Blanco, Nena Caveda de Fernández.

Carmen Rosa Larcada de Daniels.

Consuelo Ferrer de Palma.

María Antón de Rojas, Nena García Vega de Selma, Margarita Oloza ga de Molino, Emelina Valle de Guadalupe, María Luisa Cossio de Hernández Corujo.

Mercedita Montalvo de Velasco.

María Francisca de la Sierra de Baró.

Evelia Méndez de Valdés Rodríguez.

Francisca Vives de Pacetti, Leo Rodríguez de Fernández Muñiz, Regla Sueiras de Recio, Herminia Márquez de Correoso, Olga Gispert de Kate, Otilia Ramos.

Otilia Ramos.

Carmelina Pujol de Fernández Garcés.

Josefina Buria de Medio, Evangelina López de Palacio, Regla Sueiras de Recio, Marion Grinda de Basarrate, Gloria Alvarez, Teté Fernández de Pulido.

Margot de Blanck de Coro.

Josefa Alvarez Flores de Onetti, Laura de la Cruz de Montiel, Rita María Díaz de Pérez, Dinorah Boyez de Alexander.

Glorita Juarrero de Maestri.

Marcela de Haro de Col, Hortensia Milián de Milián, Cuca Riamonde de Rodríguez, Marta Alonso de Linares, María Luisa Planas de Diago y Beba Larrea de Alonso Patiño.

Señoritas:

Nina y Graziella Gómez Diago.

Gloria Mencía, Chelo y Dulce María Crespo, Chichita Jorge, Aidita y Beatriz Muñoz, María Antonia Remírez, Mercedes Alvarez Pedroso.

Antonieta de Goicoechea.

Hortensia y María Luisa de Cárdenas.

Gina Arango, Eugenia Martínez, Rosita Barraqué, Carmelina Argüelles, Cristina y Adolfina Gelats, Renée Triay, Odette Kohly, Lydia Lombard, Loló Goitizolo.

Josefina y Lourdes Hurtado de Mendoza.

Estelita Santeiro.

Sara Giménez Cadenas, tan linda.

María Luisa de la Torriente, María Maciá, Julia Costales Latatú, July Abreu Plá, Conchita López Bosque, Elolrita Montalvo, Carmelina Escarza, Graziella Ponce.

Lily Smith, muy bonita.

Rosa Herrera, Esperanza Núñez de Vilavicencio, Lydia Fuentes, Josefina Crespo Trotcha, Matilde Muñiz, Ernestina Gispert, María Carlota Alzugaray.

Emilita Angulo, Mariana de Armas, Antolina de Cárdenas, Nena Ramírez Olivella, Gloria Barrios, Josefina y Hortensia Knight.

Beba Montero.

Olivia Roa.

Addie Machado, encantadora y su linda primita Isabelita Galán.

María Luisa y Hortensia Milagros.

Fina Contreras.

Lolita y Heliana de Varona, Ofelia López Gobel, Esther Morales, Silvia Sánchez Toledo, Fifí Roberts, Nora Valencia, Lupe y Margot Zúñiga, Saavedra, Teresita de Castro, Teresa Pujals, Lilita Mora.

Hilda Díaz, preciosa.

Celia Rosa Morales.

Elena Johnson, Alicia Arellano, Betty Mendoza, Gloria Garmendia y Cristina y Ana María Maciá.

Emma Revilla.

Marta Mestre, Carmen Pérez Serra, Hortensia Tapia, Elisa Stevens, Aimée Molino, Panchita Steegers, Beba García Vega, Delia Margarita Suárez.

Gina Chomat.

Alicia, Conchita y Lydia Menocal.

Loló Suero.

Carmita García Montes, Mercedes Onetti, Graziella Alfonso, Carmita Montero, Carmen y Teresa Blanco, Hortensita Colás, Gloria Ortiz.

María y Mercy Castro Montejo.

Loló Casteleiro.

Gladys de Castro, Ninina de los Reyes, María Pérez Díaz, Juana María Catá, Caridad López Serrano, Beba Menéndez, Carmelina Gamero, María Teresa Alonso.

Alicia Cadenas.

Yolanda Lima.

Seida Portal, Elena Sedano, Nenita Ariosa, María Pacetti, Elenita Comas, Conchita Andreu, Marta Murray, Teté Ferrán, María Teresa Palacio, Marta Medio.

Plilla y Haydée Camacho.

Rosita, Margarita y Enita Rayneri, Loloita Meza, Carmelina Solís, Josefina Coffigny, Georgina La Villa, Adela Pérez Stable, Lydia Bustillo.

Loló Vinent.

Elizarda Sampedro.

Alicia y Carmita Andreu, Angelina de la Cruz, Josefina Freixas, Renée Triay, Marion Rodríguez, Olga Otero, Neni Jiménez, María Pérez Díaz, Mahelya Sánchez Parra.

Flavia Argüelles.

Chela Miranda.

Titín Fernández.

Marina Gómez Boada, Marta Sánchez Barraqué, Monadita Berndes, Hortensia Santos, Gloria Pividal, Natalia Ruiloba, Ada de Blanck, Panchita y Ofelia Lozano.

Angelita López Oña.

Bertica Carrilo, Mina Correoso, Mercy Ramos, María Antonia Armand, Marina y Elsa Díaz Biart, Helda Rodríguez, Conchita Fernández Caveda, Margarita Dumás, Alicia Rodríguez Alvarez, Amalia Lavedán, Luquita Alvaré.

Y la lindísima Carmelina Vilaverde.

NIVERSARIO DE BODAS.—En la fecha de hoy cumplen dos años de casados, bodas de algodón, los jovenes y estimados esposos José Manuel García y Margot de Castro.

La señora de García es hermana del conocido letrado doctor José de Castro Montejo.

Felicidades.

FRANCISCO DIEG OMADRAZO.- Una baja sensible en la sociedad habanera.

En la noche de ayer dejó de existir, agotados todos los recursos de la ciencia, el distinguido caballero señor Francisco Diego Madrazo, jefe de una respetable y querida familia de la sociedad habanera.

Su sepelio ha sido dispuesto para la tarde de hoy.

Llorándolo quedan, inconsolables, su viuda, la señora María Intriago, y sus hijos María Antonia, la señora de Fernández Valle; Adela, la viuda de Macías; María, la señora de Servando González; Carmen, la señora de Bonet, y Mercedes, Josefina, Margarita y Antonio.

Reciban todos nuestro sentidísimo pésame.

HONRAS FUNEBRES. — Hoy, a las nueve de la mañana, se celebrarán en la Iglesia de Jesús del Monte, solemnes honras fúnebres por el eterno descanso del alma de la señora Fidelina de Bedia de Freijo.

Piadoso tributo de sus familiares.

CASINO DE LA PLAYA. — Adelantan los preparativos para la inauguración del precioso Casino de la Playa, nuestro primer centro de recreo, tan favorecido siempre por la sociedad habanera.

Como hemos dicho anteriormente, la fiesta de inauguración, tendrá efecto el sábado próximo, día 18 y ha de constituir un señalado acontecimiento social, a juzgar por el entusiasmo que existe.

Ha sido contratada la famosa orquesta de los Hermanos Castro, que dirige Manolo Castro y el sexteto «Cauto».

Y en el «show» tomará parte una célebre pareja de bailes norteamericana que ha sido contratada en New York.

El precio del cubierto para el sábado será de dos pesos cincuenta centavos, sirviéndose un menú espléndido y después será de dos pesos

Las bebidas han sido rebajadas también muchísimo.

Una de las mayores atracciones de la temporada, será el plan que nos comunica el señor Amleto Battisti, Director del Casino, que establecerá en el juego de «keno» y la cual ofrece la oportunidad de ganarse la cantidad de diez mil pesos por sólo cuarenta centavos

Habrá un servicio de Omnibus directamente al Casino, toda la noche.

Desde hoy comenzarán a circular entre nuestras principales familias, las invitaciones para la fiesta de apertura

Luis DE POSADA.

ORGANIZAN UN HOMENAJE A VARIOS MIEMBROS DE LA A. DE FARMACEUTICOS

Se está organizando un homenaje de la Asociación Farmacéutica Nacional, a los siguientes farmacéuticos electos últimamente:

Dr. Angel Pérez André, Gobernador Provincial de Oriente.

Rr. Ramón Fuentes Junco, Representante a la Cámara por Pinar del Río.

Dr. Máximo Rodríguez, Representante a la Cámara por Matanzas.

Dr. Lorenzo García Rubí, Representante a la Cámara por Matanzas.

Dr. Ricardo García Birbá, Representante a la Cámara por Camagüey.

Dr. Mateo de las Heras, Representante a la Cámara por Oriente.

Dr. Escolástico Fernández, Alcalde Municipal de La Esmeralda.

Dr. Víctor Martínez, Alcalde Municipal de Quivicán.

Dr. José Ma. Suárez Suquet, Alcalde Municipal de Guane.

1o.—Almuerzo en el roof gardep del Hotel Plaza, el domingo 19 de julio actual, a las 12 m. y,

2o.—Sesión solemne en el salón de actos de la Asociación Farmacéutica Nacional, en Malecón 58, a las 3 de la tarde del mismo día.

Se admiten adhesiones para el almuerzo, hasta la tarde del día 17 del corriente, en la farmacia del Dr. Jaime Martí, tesorero general de la Asociación, Neptuno y Manrique, o en la oficina de la Asociación, en Malecón 58, teléfono M-6566.

HURTO EN UNA FERRETERIA

Benito Díaz de la Roche, de la ferretería situada en Monte 408, denunció a la Policía, que en su establecimiento se presentó ayer un individuo blanco, solicitando comprar mercancías y en un descuido se apoderó de lo que lo había pedido, desapareciendo, perjudicando a la casa en la suma de 35 pesos. El denunciante dió a la Policía las señas particulares del acusado, esperándose que de un momento a otro, sea capturado.

Balneario "LA CONCHA"

PLAYA DE MARIANAO

Aviso Importante

A partir del día 15 del presente mes de Julio comenzarán a regir en el Balneario los precios que a continuación se expresan.

PRECIOS:

Entrada para Mayores	$ 0.20
Entrada para Menores de 2 a 13 años	0.10
Entrada y Baño para Mayores, Días Laborables	$ 0.60
„ „ „ Mayores, Domingos y Días Festivos	0.80
„ „ „ Menores de 2 a 13 años, Días Laborables	0.30
„ „ „ Menores de 2 a 13 años, Domingos y Días Fet.	0.40

ABONOS

15 Baños para Mayores, Días Laborables	$ 6.00
15 Baños para Mayores, Domingos y Días Festivos	8.00
15 Baños para Menores de 12 a 13 años, Días Laborables	2.50

Los Tickets de Bonificación del 50% quedarán sin efecto desde el día 15 del actual.

LA ADMINISTRACION

Haga frente a las tareas difíciles sintiéndose dispuesto.

TOME Coca-Cola

Doctores HEVIA Y LLANILLO
— ABOGADOS —
Asuntos Civiles y Criminales.
Especialidades: Divorcios y Asuntos Mercantiles.
Oficios, 18. Casteleiro y Vizoso. Departamentos 514-515.
Teléfono: M-7835.

ALÍVIESE el ardor y picazón de la piel con el mitigante
UNGÜENTO RESINOL
venta en todas las droguerías y farmacias.
Use Jabón Resinol diariamente. Es un jabón suave, refrescante, benigno a la piel. Muestras gratis del Ungüento y del Jabón. Pídalas a Resinol, Depto. 47, Baltimore, Md.

Cuando Ud. venga a Miami
A compras, a negocios o pasa por esta ciudad en su camino al Norte; pare en el
HOTEL DALLAS PARK
localizado a corta distancia del centro de la ciudad.
Una habitación sola con baño $2 — $2.50 — $3
Doble habitación con baño $3 — $3.50 — $4
Un Apartamento para 2-3-4 personas $5 — $6
Especial precios por semana por mes
xxx
S. E. 1st Ave. & 3rd St., Miami, Florida

ESCUELA de PIANO

Los que se inscriban ahora en mi curso de verano a precios reducidos podrán continuar después, si lo desean, bajo las mismas condiciones económicas.

GABRIEL DE LA TORRE

SAN LAZARO 311, altos. esquina a Hospital.

E. P. D.

EL SEÑOR

DON FRANCISCO DIEGO MADRAZO

HA FALLECIDO

(Después de recibir los Santos Sacramentos y la Bendición Apostólica).

Y dispuesto su entierro para hoy, martes, a las cuatro y media de la tarde, su viuda e hijos, en su nombre y en el de los demás familiares, ruegan a sus amistades se sirvan acompañar el cadáver desde la casa mortuoria, calle 25 número 416, entre 4 y 6, en el Vedado, al Cementerio de Colón, favor que agradecerán.

La Habana, 14 de Julio de 1936.

María Intriago Viuda de Diego Madrazo; María Antonia, Mercedes, Adela, María (ausente), Carmen, Josefina, Margarita y Antonio D. Madrazo e Intriago; Esperanza González Viuda de Diego; Francisco Diego González; Manuel Fernández Valle; Francisco Bonet; Servando Diego González (ausente); Dr. Domingo Macías; Dr. Matías Duque; Monseñor Manuel Ruiz, Arzobispo de la Habana.

SE RUEGA NO ENVIEN CORONAS

FUNERARIA DE PRIMERA CLASE
ALFREDO FERNANDEZ
SAN MIGUEL 63 TELEFONO A-6348

Dr. N. PUENTE DUANY — Radio terapia Profunda, Radium y exámenes histológicos.
K. No. 190, Vedado - - - Teléfono F-6356

M.E.C.D. 2016

SOCIEDADES ESPAÑOLAS

LA ENTIDAD «HIJOS DEL AYUNTAMIENTO DE TRABADA» CELEBRO MAGNIFICO BANQUETE EN HONOR DE TODOS SUS MIEMBROS. A LA VEZ PLANTO SU ARBOL SOCIAL

La simpática institución «Hijos del Ayuntamiento de Trabada» celebró un magnífico banquete en honor de sus asociados, en los hermosos jardines «La Cotorra», sitos en la Loma de la Cruz, Guanabacoa. Por tal motivo se congregaron en tan sugestivo lugar destacados elementos de la colonia galaica.

En primer término los trabadenses procedieron a la plantación del árbol social, donde será colocada en breve una placa de bronce. Luego comenzó el almuerzo, —verdaderamente próspero—, ocupando la presidencia las siguientes personalidades: José Manuel Pardiñas, presidente; Miguel Pereda, secretario de honor; Josefina Sánchez de Pereda; doctor Rafael Martínez Prieto, notario de la sociedad; señorita Julita Cujof; Manuel Barcia Barrera, tesorero; Raúl Valea, secretario; Manuel Rodríguez, vocal; Jesús Illán, presidente de la Corporación de Compras de Detallistas; Ramón Barcia, ex presidente; doctor Ramón Barcia, (hijo), vocal; Francisco Díaz Moreda, teniente Gilberto Fernández, en representación del Alcade de Guanabacoa, Antonio López Ledo, Mario Vilches, Antonio Rodríguez, Luis Medro y Ramón Urquijo.

En lo que se refiere a damas y damitas había el siguiente admirable grupo: señorita Carmita Fernández, María García, Margarita Barcia, Carmita Pardiñas, señora de Pardiñas, Basilisa Arroyo, Beatriz García, Josefina Díaz, Rosa García, Josefina Fernández, Asunción Fernández, Josefa González, Josefina González, Maximina Rodríguez, Carmelia Hermelia, Josefa Gómez, Lidia Rodríguez, Consuelo Rodríguez, señora de Hernández, Manuela Veiga, Palmira Castro, Eugenia Venza, señora de Fernández, Ana Yáñez, Otilia Milanés, señora de Batlle, Asunción Llanes, Rosita Menéndez, señora de Loureiro, señora del doctor Romero, Dinora González, Josefa González, Carmelia Romero, señora de González, Eulalia Maseda, Pura Fernández, Manuela Fernández, señora de Méndez, Justa Alonso, Tomasa Pons, Encarnación Pérez, Isolinia Gómez señora de Rey, Conchita Charo, Edelmira Conde, María Lozano, María Pérez, Elvicia Braña, Conchita del Río, Remedios Fernández, Carmen Porto, Balbina Fernández, Josefa Casalio, Josefina Posada, María Grau, Silvia Raminat, Edelmira Calvet, Manuela Sela y Estela Rodríguez.

Terminado el selecto almuerzo, en el que, afortunadamente, no hubo discursos, fué rifado entre los asistentes un precioso estuche de bombones, que tocó en suerte a la señorita Berta Valea Romero.

Después comenzó una soberbia matinée bailable, amenizada por dos conocidos conjuntos capitalinos, y la cual se prolongó hasta el anochecer.

El éxito de «Hijos del Ayuntamiento de Trabada» ha sido, pues, rotundo. Los dominios de don Claudio Conde, propietario de los manantiales «La Cotorra», sirvieron de remanso para tan animosos romeros.

Reciba nuestro aplauso la directiva y, especialmente, la comisión organizadora, integrada por los señores Antonio Ponlla, Manuel Romero, Raúl Valea, Manuel Pérez y Guillermo Loureiro.

BRILLANTE CONSTITUCION DEL COMITE DE DAMAS DEL «PROGRESISMO» ASTUR

El viernes, quedó constituído el Comité de Damas Progresistas del Centro Asturiano. Un acto sencillo y emotivo, preludio de la próxima campaña electoral que se habrá de celebrar en el Centro Asturiano. Después de unas breves palabras del presidente, explicando la finalidad del Comité y de la lectura de la moción acordando crearlo, se concedió un receso, para que las mujeres asistentes eligiesen su Ejecutivo. Por gran unanimidad fueron designadas: Presidenta, la señora Providencia Peón; vice: la señora Modesta Rodríguez de Grana; secretaria, señora Carmen Pousa de Alonso, vice: la señorita Oliva Feito; Tesorera, la señora Mercedes Amante, vice: la señora María Otero. Figuran también de vocales: señorita Mercedes Martínez, señorita Julia Vega, señorita Elvira Alvarez, señora María Josefa Mendive, señorita Carmelina Fernández, señora Augusta Vega, señora María Cabrera de Santos, señora Adelina Casas de García, señora Balbina Fernández de Fernández, señora Josefa Fernández, de Pettierra, señora María Otero de Alvarez, señora Eulalia Arranz de Menéndez y señorita Eulalia Menéndez.

Entre cálidos aplausos de los asistentes al acto, tomaron posesión de sus cargos, acordándose que puedan seguir ampliando el dicho Comité con el número que estimen conveniente. Unas bellas palabras de Amalio Rodríguez Cardín, esbozando la historia del Partido Progresista, laborando por la la mujer en el Centro Asturiano, y por todo lo que sea adelanto; otras muy emotivas del señor Faustino Grana, interpretando el acto y unas palabras finales de la señora Modesta Rodríguez, a nombre de sus compañeras, pusieron fin al acto, que será un orgullo más para el Partido Progresita del Centro Asturiano, el primero en llamar a la mujer a colaborar políticamente en la institución, con la promesa de concederle los mismos derechos.

RECIBO BAILABLE HOY EN LA ASOCIACION CANARIA

Como de costumbre, mañana miércoles, comenzando a las nueve de la noche, tendrá efecto en los espléndidos salones de la Asociación Canaria, el recibo bailable semanal, amenizando dicha fiesta, como siempre, la orquesta de Belisario López, y el septeto Gloria Matancera.

ASAMBLEA DE REPRESENTANTES

Celebró su segunda sesión del presente año la Asamblea de Representantes. Concurrió a la misma el Comité Ejecutivo en pleno, miembros de las distintas secciones y socios en general. Se conocieron todos los particulares consignados en la Orden del Día, y se aprobó el informe general del Comité Ejecutivo, haciéndose constar en acta un voto de gracias para dicho organismo, por su admirable labor al frente de la administración de la colectividad. El Presidente de la Asamblea, doctor Miguel A. Díaz, Gutiérrez, tuvo frases encomiásticas para el Comité Ejecutivo y para todos los que en una forma u otra propenden al mejor desenvolvimiento de lo colectividad, agregando que se congratula mucho al ver el amplio resurgimiento que se está operando en la institución, y que se manifiesta en el gran aumento de asociados que se demuestra en el balance general de socios.

EL ALUMNADO DEL CENTRO ASTUR RECIBIRA PREMIOS EL PROXIMO DOMINGO, 19

El domingo próximo, en los espléndidos salones de la casa de Asturias, se celebrará la fiesta del reparto de premios a los alumnados de las Escuelas «Jovellanos», que sostiene el Centro Asturiano de la Habana.

Se efectúa esta fiesta, ya tradicional, en la que se hace la entrega de los premios obtenidos tras brillante lid, en los exámenes verificados al efecto en las diversas asignaturas correspondientes a las variadas disciplinas que se cursan en las escuelas de ambos sexos, correspondientes a la enseñanza primaria del citado plantel «Jovellanos», en las de las clases especiales para señoritas y en las de preparatoria para ingresos en las Escuelas de Comercio.

Es, pues, la fiesta del próximo domingo, que enaltece y prestigia al Centro Asturiano y en el que a la vez se premian las ansias de superación de quienes reciben en las Escuelas del Centro Asturiano, el pan de la enseñanza.

Oportunamente señalaremos el nombre de la persona a quien se ha encomendado el mantenimiento de esta hermosa fiesta del reparto de premios a los alumnos de las «Escuelas Jovellanos».

NO SE EFECTUARA EN EL C. GALLEGO LA JUNTA DE «UNION PROGRESISTA»

Recibimos una nota del Directorio de «Unión Progresista Gallega», con el ruego de su publicación. Dice así:

«La circunstancia de ser nuestro presidente miembro de la Comisión encargada de dictaminar la fórmula para instaurar inmediatamente las Juntas Generales en el Centro Gallego, imponía a «Unión Progresista Gallega», una discreción elemental, la que, sin embargo, no estamos dispuestos a guardar cuando observamos ciertos procedimientos turbios que nos hacen sospechar se intenta desvirtuar el acuerdo adoptado por la Asamblea de Apoderados en la histórica sesión del día ocho del actual.

«Por de pronto, se está obstaculizando por el gobierno de la sociedad la gestión de la Comisión, pues habiendo solicitado el día nueve notificación certificada del acuerdo, todavía esta no ha sido expedida, y a la indicación hecha por el señor Jesús Pérez Cabo referente a que la Comisión se reunirá a las cinco de la tarde de ayer, lunes, no se le prestó la atención debida, máxime si tenemos en cuenta que el plazo para dictaminar es sólo de diez días, y de ellos ya han transcurrido la mitad.

«Por otra parte, han sido denegados los salones del palacio social para la Junta General que «Unión Progresista Gallega celebrará el próximo lunes, día veinte, en cuyo acto sólo van a tratarse asuntos de primordial interés para el presente y el futuro del Centro Gallego, y por ello consideraba, y considera, «Unión Progresista Gallega» que, por ser la casa de todos ningún lugar más indicado para la discusión de esos asuntos que el propio palacio social.

«No obstante, la junta aludida habrá de celebrarse el indicado día veinte, a las ocho y media de la noche en nuestro local de San Lázaro 202 y 204, bajos y a la misma podrán concurrir todos los asociados del Centro Gallego que estén conformes con el ideario de «Unión Progresista Gallega» y simpaticen con la obra admirable realizada por el señor Jesús Pérez Cabo, a quien nosotros calificaremos siempre como el presidente ejemplar.

«Atenta y vigilante «Unión Progresista Gallega, a las argucias que intenta poner en práctica la Asamblea de Apoderados, habremos de oponer nosotros la firmeza de nuestra unión formidable y con energía impondremos la voluntad de la masa social, ya que nadie puede impedir ni discutir a los socios el derecho de que designen el gobierno que ellos consideren más beneficioso para los intereses de la institución.

«Hay que estar alerta, socios del Centro Gallego! ¡Qué no falte ninguno a la Junta General del día 20, en nuestro local de San Lázaro 202 y 204, bajos, entre Galiano y San Nicolás!

DIRECTARIO DE U. P. G.

MATINEE EL DOMINGO EN CURROS ENRIQUEZ

Organizada por los entusiastas jóvenes del «Club Apolo», se celebrará el próximo domingo, día 19, una soberbia matinée bailable en los salones de la sociedad «Curros Enríquez», de Santos Suárez y Dolores.

En dicha fiesta se presentará la orquesta del profesor Cheo Belén Puig con su cantante Pablo Quevedo y al popular septeto Gloria Matancera.

También con la orquesta de Cheo Belén Puig, cantará Mario Gómez, que será presentado por los muchachos del «Club Apolo», por primera vez en «Curros Enríquez».

Los caballeros pagarán solamente veinte centavos por servicio de guardarropía. Las damitas tendrán libre acceso. Conozca y oiga el domingo a Mario Giménez, en la matinée de «Curros Enríquez».

LA JUNTA DE GOBIERNO DE «HIJAS DE GALICIA» TIENE PROGRAMA CONSTRUCTIVO

No obstante las innumerables mejoras que se han introducido en los servicios del sanatorio «Concepción Arenal», de los nuevos y modernísimos aparatos que se han adquirido con el práctico fin de asentar su reputación de Sanatorio Modelo; y de tantas otras medidas adoptadas, la directiva se propone perfeccionar los departamentos del Sanatorio a fin de que en un corto espacio de tiempo presenten los últimos adelantos de la ciencia médica. Esta labor ha comenzado con gran éxito y pronto quedará instalado un magnífico laboratorio en el pabellón principal.

La directiva de «Hijas de Galicia», ha tenido gran acierto en llevar a la práctica rápidamente un proyecto de construcción del nuevo y magnífico laboratorio. Es una de las bases en que descansa la seguridad de un perfecto diagnóstico. Material y aparatos de primera serán el complemento de esta mejora social.

A la entrada de este departamento se ha construído la sala de espera, ampliada por medio de una terraza amplia y fresca. Independiente y con toda perfección montado, se ha construído el Cuarto de Extracción de Sangre, que será utilizado exclusivamente para la obtención de muestras para los diversos análisis. La parte interior del laboratorio, destinada a los trabajos analíticos, se ha subdividido en tres departamentos, para la mayor facilidad de estos trabajos. En fin, que el laboratorio de «Hijas de Galicia», no carecerá del más insignificante detalle. Se encontrará a la altura de la fama que tiene su inmejorable sanatorio.

ACTOS PARA HOY

CENTRO ASTURIANO: Junta de la Comisión de Delegaciones y de las Secciones de Instrucción, Asistencia Sanitaria e Intereses Materiales, a las ocho y media de la noche en el palacio social.

CENTRO DE DEPENDIENTES. Junta del Comité Ejecutivo del Departamento de Ahorros, a las ocho y media de la noche en el palacio social.

CLUB TINETENSE Y CLUB PILOÑES: Junta general a las ocho y media de la noche en el Centro Asturiano.

CLUB LUARQUES Y UNION DE TEVERGA, PROAZA Y QUIROS: Junta de directiva por la noche en el Centro Asturiano.

ASOCIACION CANARIA: Recibo bailable desde las nueve de la noche en sus salones de Prado y Neptuno.

CHANTADA CARBALLEDO Y SUS COMARCAS: Junta muy importante de la Directiva y del Comité de Damas por la noche en el Centro Gallego, para tratar de la gran fiesta en pro del panteón social.

SAN LORENZO DE ARBOL Y SU COMARCA: Junta de Directiva por la noche en Oficios 110.

COLONIA SALMANTINA DE CUBA, Sesión ordinaria de la Directiva por la noche en Egido número 3, altos.

FIESTAS PROXIMAS

DEPORTIVO HISPANO AMERICA. Magnífica verbena el sábado por la noche en el Campo Armada.

CIRCULO ESPAÑOL SOCIALISTA. Brillante velada artístico-bailable el sábado a las nueve de la noche, en sus salones de Industria 140, altos.

SOCIEDAD CURROS ENRIQUEZ: Animada matinée el domingo de una a siete en sus salones de Santos Suárez y Dolores, Jesús del Monte.

COOPERATIVA FOTOGRAFICA: Fiesta en honor del señor Claudio Conde el 16 por la tarde en los jardines «La Cotorra».

SOCIEDAD «PROGRESO DE LANZOS: Banquete de confraternidad social el domingo a la una de la tarde en los jardines de la cervecería «La Polar».

DEPORTIVO CARMELO: Brillante fiesta bailable el domingo por la noche en su espléndida terraza de Línea y 18, Vedado.

EL COMITE PRO-HOMENAJE A GARCIA MENDEZ SIGUE RECIBIENDO ADHESIONES

Han vuelto a reunirse los miembros del Ejecutivo del Comité Pro Francisco García Méndez. Las labores prosiguen desarrollándose con actividad. Muchos son ya los delegados del Centro Asturiano que también se proponen colaborar con el Comité de la Habana, para que el homenaje al Administrador de la Casa de Salud «Covadonga», resulte lo que debe resultar: un bello exponente de las simpatías y afectos que el mismo tiene entre todos los socios del Centro Asturiano.

En la secretaría se reciben también los donativos que se quieran hacer. Las comisiones designadas están laborando con interés. Muchos son ya los clubs que se han propuesto laborar intensamente por el mayor éxito del homenaje. Se sabe que el «Club Luarqués» está haciendo una gran labor. Lo mismo los cabranenses. También el «Círculo Salense», ha obtenido ya algunas contribuciones de sus asociados para el homenaje. La próxima lista que se habrá de dar a la publicidad alcanzará a la cifra mayor de tres mil pesos.

LA MAGNIFICA VERBENA «LUCERO DEL ALBA» SE CELEBRARA EL DIA 18

Respecto a la verbena «Lucero del Alba», que está organizando el Club Deportivo Hispano-América, en sus posesiones del Lucero para el día 18 del corriente, queremos hacer mención de los medios de transporte para concurrir a la misma.

Toda la Habana está enterada de los innumerables obsequios que ofrecen los hispanófilos, a todo el que haya obtenido una entrada para concurrir a dicha verbena, y uno de los principales es el viaje de ida y vuelta a que tiene derecho todo el que tenga en su poder dicha entrada.

Nos informa el comisionado general de fiestas, doctor Félix Suárez, que el horario de salida de los trenes en la Estación Terminal será el siguiente:

A las 7:15, 8:45, 9:15, 9:45, 10:15 y 10:45 de la noche.

Las rutas 7 y 8, en las cuales les será admitido su viaje lo mismo a la ida que al regreso, dejarán a todo el que asista a dicha verbena en la misma puerta del Campo Armada.

Este aliciente y otros muchos a que le da derecho a todo poseedor de una entrada, se llevará a efecto en el Lucero, Campo Armada.

Los conjuntos musicales serán: Belisario López, Hermanos Palau, Antonio María Romeu y Sonora Matancera.

VELADA LITERARIA EN EL CIRCULO SOCIALISTA

Como inicio de una serie de actos de carácter cultural, el círculo Español Socialista celebrará el próximo día 18 una gran velada artística bailable en sus propios salones de Industria 140, altos, esquina a San José.

El Comité Femenino de dicha entidad, organizador de este acto, ha confeccionado el siguiente sugestivo programa:

1.—Palabras del Presidente señor Baltasar Pagés.

2.—Poesía «El Despertar de la mujer trabajadora», recitada por la niña Elena Marcos López.

3.—Conferencia sobre las condiciones sociales de la mujer obrera, por María Prieto Balsa, secretaria del Comité Femenino.

4.—Baile amenizado por la orquesta Progresista de Antonino Silva.

Habrá muchas sorpresas para las damas.

Por este medio se invita a todas las mujeres y jóvenes simpatizadores del Círculo Socialista.

ASAMBLEA CELEBRADA POR EL «ATENEO SOCIALISTA»

Ultimamente se efectuó una gran asamblea en el «Ateneo socialista Español», que radica en el Centro Gallego.

Mas de mil personas se congregaron, casi todas ellas asociadas con sus respectivas familias, Se trató de algo muy importante y que ataña de manera preferente a los empleados y obreros de la compañía de tranvías Havana Electric.

Se acordó por unanimidad dirigir escritos exposiciones al señor Presidente de la República, al señor secretario del Trabajo y al Excmo. Señor Embajador de España, en esta ciudad, pidiéndole que se ordene la reposición inmediata de todos aquellos obreros y empleados que han sido desplazados de sus puestos, obreros y empleados con familias creadas en Cuba y que por el tiempo que aquí llevan son dignos de que se les trate con absoluta justicia.

PIADOSA INICIATIVA SE DISPONE A CANALIZAR EN BREVE EL C. GALLEGO

Otra vez vuelve a estar sobre el tapete una iniciativa fracasada en otra oportunidad por causas que no son del caso, pero que ahora parece tener visos de inmediata realización.

Se trata de evitar que algunos socios antiguos venidos a menos en sus posibilidades económicas que, aunque con buena salud, no tienen facilidades de trabajar por sus muchos años de vida, sean dados de baja al adeudar los recibos reglamentarios, toda vez que no reunen los requisitos legales para la liberación de la cuota, viéndose compelidos, en caso de enfermedad, a terminar sus días en un establecimiento benéfico del Estado en el mejor de los casos.

La iniciativa en cuestión tiende a recurrir a esa necesidad, en tanto no viene la próxima reforma del Reglamento, en el cual, según tenemos entendido, se prestará gran atención a este asunto que, sobre ser muy humano, cae dentro de los cánones de la lógica y el buen sentido.

A tal efecto, se proyecta organizar varios festivales, cuyo producto líquido se dedicaría a recoger los recibos de los socios que se encuentren en el caso arriba mencionado, previa una investigación minuciosa que no deje lugar a duda sobre la existencia real de la necesidad que se trata de remediar.

La índole fraternal y humanitaria del proyecto ha de tener, estamos seguros de ello, la más decidida cooperación de la colonia gallega.

MEJORAS ESCOLARES EN EL C. DE DEPENDIENTES

Para el próximo curso escolar, que habrá de comenzar en el mes de septiembre, se promete una serie de novedades en el departamento de enseñanza de la Asociación de Dependientes, iniciados por la sección de instrucción que preside el entusiasta señor Isidoro Sollinde. Oportunamente se darán a conocer las mejoras a introducir, en las escuelas sociales.

ENFERMO.—Se encuentra recluído en el pabellón «Avelino González», para ser operado, el vocal de la Junta Directiva, señor Manuel González Campo. Ha sido constantemente visitado por sus compañeros y amigos. Hacemos votos por su pronto restablecimiento.

DUELO.—En la casa de salud «La Purísima Concepción», ha fallecido el señor Camilo Siñeriz Alvarez, viejo empleado de la misma, y antiguo socio de Dependientes, en cuyas listas figuraba desde el año 1895. Por su cumplimiento, seriedad, trato agradable y condiciones, se había ganado el afecto de todos.

Paz a sus restos.

AUMENTA A DIARIO LA LISTA SOCIAL DE LA ENTIDAD ORTIGUEIRESA

«Naturales de Ortigueira» está alcanzando un gran éxito con motivo del concurso de inscripciones ideado por la Sección de Propaganda. En lo que va de este mes, se han presentado más de cincuenta nuevas inscripciones.

Teniendo en cuenta los grandes beneficios que reporta a quien se inscribe en esta asociación, fácil es a sus propagandistas obtener nuevos asociados.

El socio de «Naturales de Ortigueira», mientras está enfermo tiene su quinta pagada y además una pensión mensual por derecho, no por necesidad.

Dentro de breves días estará terminado el panteón social, obra esta en que se han empleado algunos miles de pesos.

Para el próximo mes de agosto, celebrará una fiesta bailable en el salón Tropical, gratuita para sus asociados, en conmemoración del 8o., aniversario de la fundación social, en cuya fiesta se habrán de tocar varias piezas, enviadas por el entusiasta asociado señor Pedro Martínez Insua, residente en la actualidad en Santa Marta.

También la Sección Femenina y Propaganda piensan celebrar una velada el día 5 de septiembre.

TIENE NUEVA DIRECTIVA UNA ENTIDAD RADICADA EN EL RPTO. ALMENDARES

Una entidad prestigiosa, la «Asociación de Propietarios y Comerciantes de los Repartos Almendares, Columbia y San Martín», ha electo la siguiente valiosa directiva, a la que deseamos todo género de triunfos en el desempeño de su misión:

Presidente: Juan Antonio Tomé; 1er. Vice: José Antonio Cinta; 2do. Vice: Basilio Gómez Domínguez; Secretario: José Suárez González: vice Secretario Pedro Villares; Tesorero: Eduardo Díaz; vice Tesorero: Ramón J. Tió; Contador: Ricardo Egusquiza; vice Contador: Matías del Blanco.

Vocales: Pedro Buján Cardelle, Manuel Domínguez, Ela Kozolchyk, Ricardo Rivas, Balbino Lozano, Virginio Couceiro, Alvaro Méndez, Domingo López, Pedro Franco Merino, Manuel González, Félix Santander, Manuel García Díaz, Juan de la Campa, Bernardino Pérez, Justo Sánchez, Manuel Allende, Manuel Quiñones, Eduardo López, Ramón Pérez, Abelardo Márquez Martín.

Suplentes: Isidro Hernández, José Salvado, Paulino Oral, Pejerto Cadahia y José Grande.

LOS REPRESENTANTES DEL COMERCIO DESIGNARON EL COMITE PRO F. IDEALES

Ha sido designado el Comité Pro-Festival «Ideales» que, como en años anteriores es organizado por la simpática Asociación de Representantes del Comercio, Este año tendrá efecto en los jardines de la cervecería «La Tropical», siendo amenizado por los mejores conjuntos musicales, entre ellos: Antonio M. Romeu, Belisario López, Hermanos Martínez, Sonora Matancera, Invasora Habanera y el Quinteto Tomé. Habrá además, numerosos premios para las mejores parejas de baile.

He aquí los integrantes del Comité Pro Festival «Ideales», nombrados por la Asociación de Representantes del Comercio. Son ellos: Salvador de la Cueva; Manuel A. del Toro, José R. Molleda, Carmelo Ferrer, José Blanco, Fernando Rivero, Guillermo Tejeiro, Amaro Rosete, José Menéndez, Hermógenes Fernández, Martín M. Alzugaray, Francisco Díaz Díaz, Silveiro, Suárez, Manuel Rodríguez, Sixto Abreu, Eleuterio López, Mario Trueba, Aurelio Bermúdes, Gabriel Ferrer y Timoteo González.

Otro éxito que se han de anotar los miembros de la prestigiosa Asociación de Representantes del Comercio cuya entidad es el mejor exponente del mejoramiento y progreso del vendedor.

GACETILLAS

REINA: «EL SECRETO DE ANA MARIA»

Se repetirán hoy, los llenos en el amplios y cómodo cine «Reina», sito en Reina y Rayo, teléfono M-2272 y M-4313.

Debido al éxito de las exhibiciones de ayer la empresa de este cine a decidido repetir el programa donde se proyectará la super producción hablada en español, «El secreto de Ana María», donde la primera actriz dramática hispana, Lina Yegros, está colosal, la secundan Ramón de Setmenat, Juan de Landa y el gracioso niño «Chispita».

Se exhibirá también «Justicia Ciega» de la Paramount, una revista Fox, de asuntos internacionales, un Paramount Gráfico y el cartón de Popeye el marino, «La sonámbula ingrata» hablado en español, completan este programa.

Los precios, serán a igual que siempre, 15 centavos antes de las seis y medias y 20 centavos después, niños a todas horas 10 centavos. Balcony, familiar, 10 centavos.

Mañana: «El secreto de Ana María» y «La canción del vaquero». El jueves: «La sombra del hampa» por Franchot Tone. El sábado: «La favorita».

PRADO: «PODER Y AMBICION» Y «CASTA DIVA»

El popular y concurrido teatro «Prado» del Paseo del Prado, nos anuncia para hoy y mañana un soberbio programa de estreno a base de dos grandes producciones «Ambición», el drama de amor y dolor, de un hombre que surgió de la nada, y que llegó a convertirse en dictador, y a dominar un imperio y la fastuosa producción «Casta Diva». En los turnos elegantes de 3 y 30, 6 y 30 y 9 y 30, se exhibirá el drama de Lion Feuchwanger, llevado a la pantalla con todo esplendor titulado «Ambición», maravillosamente interpretado por el actor más dramático del cine Conrad Veidt y un reparto de treinta estrellas y 5,000, extras. Un fim absorbente, espectacular e inolvidable, y en los turnos de 2.00, 5.00 y 8 y 15, la maravillosa producción de la gran actriz Martha Eggerth «Casta Diva», con el simpático actor Phillips Holmes. Completando el programa una comedia y un gracioso cartón. Precios de costumbre. El más bello conjunto de girls españolas podrá admirarlo el jueves en el primer vodevil en español «Abajo los hombres». No es una película más en español, es sin duda alguna la mejor y más divertida de todas las hechas hasta la fecha

LARA: «ENTRE EL PECADO Y LA GLORIA»

Grandes llenos registró ayer el popular y favorito cine familiar «Lara», de Prado y virtudes, teléfono M-2421, con motivo del estupendo programa que su empresa ofreció y que componían las magníficas y muy valiosas producciones «Entre el pecado y la gloria» y «Lo que aprenden las mujeres».

Hoy comenzando a las 2 de la tarde hasta las 11 y 30 de la noche se repite ese mismo programa, es decir, exhibe comedia, revista, éxito de la grandiosa y regia super-producción «Entre el pecado y la gloria», genial interpretación de Me West y Victor Mc Laglen y la colosal y valiosísima producción «Como aprenden las mujeres» por Joe Pender

Mañana: «Dos pecado» y «La Senda del Norte.

El sábado y domingo: «Sigamos la flota» con Ginger Rogers y Fred Astaire.

ACTUALIDADES Y ESMERALDA: VALIOSAS PELICULAS

«Actualidades», céntrico y simpático cine familiar sito en la calle de Monserrate 8 y 10, teléfono M-5575, anuncia para hoy martes un interesante y valioso programa, ya que en su función continua de 2 de la tarde a 11 y 30 de la noche y a los precios populares de costumbre exhibirá revista, comedia, estreno de la colosal y magnífica film «El pequeño César» por Edward G. Robinson y James Cagney y estreno del emocionante drama del Oeste de mucha acción «Años sin ley» por John Wayne. Mañana: «Cazadores de estrellas» y «El pasado acusa».

Otro colosal y regio programa ha de offecer a sus muchos asiduos que diariamente vienen llenando su espaciosa sala, el simpático y predilecto cine familiar «Esmeralda», de Monte 242 (Cuatro Caminos), teléfono M-4080, comienza a las 2 de la tarde su función continua hasta las 11 y 30 de la noche pasando por su pantalla a todas horas revista, comedia, estreno de la bellísima y valiosa joya «Sueño de amor eterno» por Ann Harding y Gary Cooper y estreno de la emocionante y muy estupenda producción «Casta de águilas» por William Boyd Ellison.

Mañana: «La última cita» y «La Fecha del terror».

LIRA: «CITAS PELIGROSAS»

El bien situado y concurrido cine familiar «Lira», de Industria y San José, teléfono M-4474, con sus estrenos diarios, magnífica proyección, el más perfecto sonido y cómora y ventilada sala, ofrece hoy martes muy regio programa a sus muchos favorecedores.

A las 2 y a las 8 y 30 se exhibe revista, comedia, estreno de la bellísima y muy interesante super-producción de regio argumento «Citas peligrosass» por Williams Powell y Rosalind Russell y estreno de la magnífica y colosal producción «Tierras de pasión» por Jean Harlow y Clark Gable. A las 5 y 15 se exhibe «Citas peligrosas.»

Mañana: «A través de la tormenta» y «La rival de sí misma.»

El jueves: «El niño de las monjas» y «Cachorro de mar».

Y el sábado y domingo: «Deseo», por Marlene Dietrich y Gary Cooper.

OLIMPIC: «FLOR DE ARRABAL»

Con la comedia muy risible, «Haciendo novillos», se inician las tandas de 4 y 45 y 9 y 45, de hoy, del cine «Olimpic», de Línea y B., en el Vedado, teléfono F-6263, completándose con la extraordinaria cinta, «Flor de arrabal», de Jean Harlow y Spencer Tracy; a las 6 y 30 y 8 y 30, el estupendo drama, «Ana Karenina», por Greta Garbo y Fredric March. Precios: Hasta las 6 y 30, luneta 15 centavos y 20 centavos después. Niños y tertulia 10 centavos a todas horas. Mañana, programa en español con «El gato montés» y «Crisis mundial». El jueves, «El Novio de Mamá», por Imperio Argentina. El viernes, «La sombra del Hampa», por Franchot Tone. El sábado, «Frágil como el cristal», por Kay Francis y «El enemigo del hombre», por Paul Muni.

El domingo a las 9 de la mañana tanda especial para los niños con cartones y comedias y Sanz y su compañía de muñecos mecánicos.

Los precios para esta tanda extraordinaria del domingo a las 9 a. m. serán populares.

Ese mismo día en matinée, tandas y noche: «La favorita» con Kay Francis y «Delirio de grandeza».

UN DISCURSO HISTORICO DE FELIX GORDON ORDAS

La gentileza del señor Adolfo García Fernández, activo director del Diario Español del Aire, hace llegar a nosotros una síntesis del magnífico discurso pronunciado por el señor Embajador de España en México, señor Félix Gordón Ordás, desde la tribuna de la Institución Hispano-Cubana de Cultura. Se titula «El sentido de la revolución española» y se trata de una obra esmerada, llevada a efecto por dicho señor García Fernández y la papelería Belmonte.

Agradecemos el gentil envío del entusiasta Adolfito.

Ultimas novedades en librería

OSTEOSIS.—Algunos capítulos de distrofias óseas, por el Dr. Tomás R. de Mata. Cirujano del Hospital Provincial de Madrid.
1 tomo en cuarto, profusamente ilustrado $1.20

LA CIANOSIS DE LOS CARDIACOS NEGROS.—Estudio semiológico, clínico y fisiopatológico, por el Dr. Eduardo L. Capdehourat.
1 tomo en cuarto con ilustraciones en negro y en colores $6.00

TRAITE DE PHARMACIE GALENIQUE, por A. Astruc. 3a. edition avec figures dans le texte. 2 voluminosos tomos en cuarto rústica $13.50

GLANDULAS SEXUALES E HYPOPHYSE ANTERIOR.—Tratado de Endocrinología. Fisiología, aplicaciones médicas, por el Dr. Thales Martins. Edición ilustrada con 134 figuras en negro y 6 tricromías. (Texto en portugués).
1 tomo en cuarto tela $6.80

EL HABITO DE LA MORFINA.—Clínica y terapéutica por el doctor César Juarros.
1 tomo en cuarto tela $3.00

LA HERENCIA FISIOPATOLOGICA EN LA ESPECIE HUMANA.—Conferencias pronunciadas en la cátedra del Dr. Marañón en el curso de 1934-35, por Jimena F. de la Vega. Edición profusamente ilustrada.
1 tomo en rústica $1.20

SIFILIS CARDIOVASCULAR.—Clínica y terapéutica, por el Dr. I. Díaz Villarejo. Edición profusamente ilustrada. 1 tomo rústica $2.00

NUEVA CRIMINOLOGIA.—Estudios de Derecho Penal, por el Profesor Quintiliano Saldaña, con un ensayo-prólogo del Dr. Gregorio Marañón.
1 tomo en cuarto tela $4.00

TEORIA DEL DINERO Y DEL CREDITO.—Estudios de economía fiduciaria, por Ludwig von Mises. Versión española de A. Riaño.
1 tomo en cuarto tela $4.00

LA ASISTENCIA SOCIAL A LOS DELINCUENTES.—Exposición de los métodos que deben seguirse en los establecimientos penitenciarios para la regeneración de los delincuentes, por M. F. Serrano Albillos, con un prólogo de Luis Jiménez de Asúa. 1 tomo en cuarto rústica $1.60

EL SOCIALISMO AGRARIO EN LA RUSIA SOVIETICA.—¿Puede el colectivismo ser la solución? Obra escrita por O. Domanevskaia. Versión castellana.
1 tomo en octavo rústica $1.00

EL PROBLEMA AGRARIO DE MEXICO. Desde su origen a la época actual, por el Ldo. Mendieta y Núñez. 1 tomo en cuarto rústica $2.50

A POLITICAL AND CULTURAL HISTORY OF MODERN EUROPE, by Carlton J. H. Hayes. Volume I. Three Centuries of predominantly agricultural society, 1500-1830. Volume II. A century of predominantly industrial society, 1830-1935.
2 voluminosos tomos en cuarto encuadernados $12.00

CODIGO AGRARIO MEXICANO.—Nueva edición con todas las modificaciones que ha sufrido hasta la fecha. 1 tomo en octavo encuadernado $0.60

APUNTES DE GEOMETRIA Y TRIGONOMETRIA, por L. de Olabarrieta. Explicación de las curvas de segundo orden, la homología, la proyectividad, etc., con numerosos y selectos problemas. 1 tomo en 4o. rústica $4.60

EJERCICIOS DE GEOMETRIA MODERNA.—Recopilación de unos seiscientos problemas resueltos y bien presentados de Geometría, por L. de Olabarrieta. 1 tomo en cuarto rústica $3.00

LOS FRAUDES EN LOS CONTADORES ELECTRICOS.—Estudio técnico y jurídico para impedir los fraudes en los contadores de la electricidad, por Manuel Gabardo y Freixas. Obra destinada a los inspectores de las Compañías eléctricas. 1 tomo en rústica $1.50

ESCUELAS VOCACIONALES DE CONTINUACION E INDUSTRIALES.—Estudios pedagógicos, por Juan de Dios Alfonso. 1 tomo en cuarto rústica $0.60

INTRODUCCION AL ESTUDIO DEL ROMANTICISMO ESPAÑOL, por Guillermo Díaz-Plaja. Obra que ha obtenido el Primer Premio Nacional de Literatura 1935
1 tomo en octavo rústica $1.00

CANTO DEL CARIBE.—Precioso poema en verso, seguido de otras varias composiciones poéticas de Alberto Riera. Edición profusamente ilustrada por Carlos Enríquez. 1 tomo en cuarto rústica $1.00

EL CURA DE MONLEON.—Novela de Pío Baroja. 1 tomo en rústica $1.00

TUYO, MIO Y DE LOS DOS.—Versos de nuestros tiempos, por S. y J. Alvarez Quintero. 1 tomo encuadernado $1.20

ANTOLOGIA DE LA POESIA MEXICANA.—Recopilación de las mejores poesías líricas de autores mexicanos, desde Sor Juana Inés de la Cruz hasta los más modernos poetas de la época actual. 1 tomo encuadernado $2.00

LA BOSCOSA.—Novela por Pierre Benoit. 1 tomo en rústica $1.00

LUZ DE CINEMA.—Historia y crítica del cinematógrafo, por Rafael Gil.
1 tomo en octavo rústica $0.60

CITA DE ENSUEÑO.—Críticas cinematográficas por Benjamín Jarnés. 1 tomo en octavo rústica $0.70

LAS MARCAS REVELADORAS DEL CARACTER.—El arte de leer en el rostro las predisposiciones y predestinaciones. Estudios científicos y prácticos de Fisiognomonía, o sea, el modo de conocer el carácter de cada persona por la configuración de su rostro, por Paul C. Jagot. Edición profusamente ilustrada. 1 tomo en cuarto tela $2.40

LA MODERNA POESIA, Obispo 135. Apartado 605. — HABANA — LIBRERIA CERVANTES, Av. Italia 62. Apartado 1115.

VEDADO: «NOBLEZA BATURRA» Y «RUMBO AL CAIRO»

El cine «Vedado», de la calle B. entre 27 y 29, en el Vedado, teléfono F-3128, se anotó ayer un triunfo loco, con el primer día español, pues su sala se llenó en tanda y noche, desde hora temprana; hoy se celebra el segundo día español, con un programa que, sin mentirles, es mejor: «Nobleza Baturra», el éxito máximo de la cinematografía española, por Imperio Argentina y Miguel Ligero y Mary del Carmen. Precios populares: A las 5, entrada general 10 centavos. A las 8 y 30, luneta 15 centavos. Niños 10 centavos. Tertulia 10 centavos a todas horas. El teatro, igual que ayer, abrirá sus puertas a las 4 y 30 de la tarde y si Vds. quieren encontrar buenos asientos, deben ser de los primeros en llegar. Mañana, «El octavo mandamiento», por Lina Yegros, y «Millones en el aire», por John Howard; jueves, «El pequeño Lord», por Freddie Bartholomew; sábado, «El secreto de Ana María», por Lina Yegros, y domingo, programa doble con «La Irlandesita», por Jane Withers y «Condenados al infierno», por Donald Cook.

CARMELO: «INSPIRACION»

Un bellísimo programa es el que ha combinado para hoy martes la activa empresa del popular y siempre favorecido cine familiar «El Carmelo, de Línea y 18, Vedado, teléfono M-6030.

Comienza su tanda a las 5 y nocturna a las 8 y 30 exhibiendo hoy revista, comedia, estreno de la magnífica e interesante cinta «Capturado» por Esther Ralston y William Haines y la magnífica y bella superproducción «Inspiración» por Evelin Venable y Douglas Montgomery.

Mañana: «El dilema de una mujer» y «La vida es sabrosa», homenaje a la popular y elegante actriz Kay Francis, que en estas dos producciones realiza una gran creación.

Y el jueves, como de costumbre a la 1, la famosa matinée que en este día brinda «El Carmelo» a los fieles que en este día llenan la simpática sala de este cine. En la matinée del próximo jueves se exhibirá comedia, cartón, «Una niña de encargo» y «Tarzán el hombre mono».

MODERNO: «COMO APRENDEN LAS MUJERES»

Hoy ofrece este teatro en sus turnos de tarde y noche, un colosal programa Paramount. «Como aprenden las mujeres», de Joe Penner, Jack Oavic; «No, mil veces no»; y una «Revista Universal». Lunetas 15 centavos hasta las 6 y 30; después 20 centavos. Localidad alta 10 centavos hasta las 6 y 30; después 15 centavos; niños 10 centavos. Mañana, el mismo programa con los mismos precios. El jueves, homenaje a la famosa pareja de bailes, Ginger, Fred Astaire, con los de sus mejores películas, «Piccolino», y «Sigamos la Flota». Los precios son populares. Luneta 10 centavos hasta las 6 y 30. Localidad alta 10 centavos hasta las 6 y 30. Niños 10 centavos. El domingo, en todos los turnos. «El secreto de vivir», de Gary Cooper, Jean Arthur; y «La Irlandesita», de Jane Withers.

NORMA: «EL AGUA EN EL SUELO»

El coquetón y favorito cine familiar «Norma», de Luyanó y Concha, Paradero del Luyanó, Telf. X12021 el preferido de las familias por su proyección clara, agradable ventilación, cómodas butacas y que posee un magnífico equipo sonoro al igual que los mejores teatros del mundo, anuncia para hoy martes en sus dos funciones muy regio programa.

A las 5 de la tarde y a las 8 y 30 de la noche se exhibe el precioso cartón «Campana nupcial», la interesante y regia producción «El carnaval de la vida» por Sally Eilers y Lee Trancy y estreno de la bellísima y exquisita joya toda hablada en español de bellísimo argumento basado en la popular obra del mismo nombre de los hermanos Quintero titulada «El agua en el suelo» por Maruchi Fresno y Luis Peña.

Precios: luneta 10 centavos y damas y niños 5 centavos, Balcony siempre 10 centavos.

Mañana: «Encadenada» y «Una noche en la ópera».

Yel sábado: «Magnolia» por Irene Dunne.

VERDUN: «MAGNOLIA» CON IRENE DUNNE

En el simpático teatro «Verdún», de Consulado 120, con el teléfono M-9206, el más fresco y ventilado por ser el único en Cuba al aire libre, pero resguardado de las inclemencias del tiempo por su techo movible, cuenta hoy con el siguiente programa que comienza a las dos de la tarde con un noticiero Metrotone, una alfombra «Bajo el cielo marroquí», la chispeante producción por Zasu Pitts y Hugh O-Conell titulada «Los amores de Susana» y la soberbia producción interpretada por Irene Dunne titulada «Magnolia», un bello y emocionante drama, maravilloso compendio de hechos de la vida real que deleita también con sus escenas matizadas de comicidad.

Precios: hasta las 6.30 15 centavos luneta. Después, 20 centavos; los niños y la comodísima tertulia o balcony con lunetas, 10 centavos a todas horas.

Mañana: «Magnolia» y «Mares turbulentos».

Pronto: «Historia de dos ciudades».

WILSON: «A TRAVES DE LA TORMENTA»

«Wilson», de Belascoaín y San Rafael; U-5863; 10 centavos de 1 y 30 a 6 y 30 y 15 centavos después; niños 10 centavos a todas horas.

Hoy, tarde y noche, la revista semanal (Fox Sound News); la variedad especial «El oriente francés», el cartón «Tomasito» y las superatracciones «A través de la tormenta», sensacional y emocionante superjoya Fox, interpretada por Rochelle Hudson y Henry Fonda, y «Desbanqué Montecarlo», magistral atracción especial, interpretada por Joan Bennett y Ronald Colman.

A las 5 p.m. «A través de la tormenta», por Rochelle Hudson y Henry Fonda, y «Desbanqué Montecarlo», por Joan Bennett y Ronald Colman.

Mañana, «El niño de las monjas», toda dialogada en español, por Raquel Rodrigo y Luis Gómez, y «Cachorro del mar», sensacional y emocionante film, por John Mills y Bette Belfurd.

El jueves «El vagabundo millonario», por George Arliss y «El rey de los condenados», por Conrad Veidt y Noah Beery.

El sábado: «Magnolia», estupenda super extraordinaria producción Universal, interpretada por Irene Dunne y Allan Jones, y «Monte Criollo», estupenda atracción argentina, toda en español, por Nedda Francy y el dúo Magaldi Noda.

Próximos estrenos: «El cura de la aldea», toda en español; «Condenados al infierno», sensacional; «La Favorita», por Kay Francis; y «El secreto de Ana María», por Lina Yegros.

INGLATERRA: «A TRAVES DE LA TORMENTA»

«Inglaterra», de San Rafael y Consulado. M-5527; 10 centavos de 1 y 30 a 6 y 30 y 15 centavos después; niños 10 centavos a todas horas.

Hoy, tarde y noche, la revista semanal (Fox Sound News); la variedad especial «El oriente francés»; el cartón «Tomasito» y las superatracciones «A través de la tormenta», sensacional y emocionante superproducción Fox, interpretada por Rochelle Hudson y Henry Fonda, y «Desbanqué Montecarlo», atracción suprema de la Fox, interpretada por Joan Bennett y Ronald Colman.

A las 5 p.m. «A través de la tormenta», por Rochelle Hudson y Henry Fonda, y «Desbanqué Montecarlo», por Joan Bennett y Ronald Colman.

Mañana: «El niño de las monjas», toda en español, por Raquel Rodrigo y Luis Gómez, y «Cachorro del mar», por John Mills y Betty Belfourd.

El jueves: «El vagabundo millonario», por George Arlis, y «El rey de los condenados», por Conrad Veidt y Noah Beery.

El sábado: «Magnolia», superextraordinaria producción de gran espectáculo, interpretada por Irene Dunne, Allan Jones y Paul Robeson, y «Monte Criollo», magnífica produ cción argentina, interpretada por Nedda Francy y el dúo Magaldi Noda, toda en español.

Próximos estrenos: «El cura de la aldea», toda en español; «Condenados al infierno», sensacional; y «La Favorita», por Kay Francis.

CUBA Y SALON ROJO: DOS REGIOS PROGRAMAS

Muy regio programa es el que ha combinado la empresa López y Rouco, del predilecto y simpático cine familiar «Cuba», sita en la calle de Suárez y Corrales, teléfono M-9796 ya que en su tanda a las 5 y nocturna a las 8 y 15, exhibirá revista, comedia, la preciosa y regia producción «Esposados y desposados», por Carole Lombard, y estreno del monumental y grandioso drama de intenso argumento «Motín a bordo», en inglés y genialmente interpretado por Clark Gable, Franchot Tone y Charles Laughton. Rigen precios populares.

Mañana: «El código penal» y «Amor antes del desayuno».

El elegante y siempre favorecido cine de las familias «Salón Rojo», de Monte y Antón Recio, ahora equipado con los mejores aparatos de proyección, sonido y ventilación, así como su cómoda y fresca sala, ha combinado para hoy grandioso programa, en el que figuran dos estupendas producciones. Comienza como siempre, a las 5 la tanda y a las 8.15 la nocturna, exhibiéndose revista, comedia, estreno de la emocionante y estupenda superproducción «El túnel trasatlántico», por Richard Dix y estreno de la también emocionante y regia superproducción de intenso argumento «Los 39 escalones», por Robert Donat y Madeline Carroll. Rigen hoy los precios popularísimos de costumbre en el «Rojo».

Mañana: «Secreto a voces» y «Paz en la guerra».

UNIVERSAL: «LA LEY DEL VALOR»

Grandioso éxito obtuvo ayer en el concurridísimo cine «Universal», de Egido entre Muralla y Sol, la formidable producción «La ley del valor», por Richard Dix, que hoy figura de nuevo en el gran programa que su empresa ha combinado.

Comienza a la una en punto hasta las 11 y 30, exhibiéndose revista, comedia, éxito de la emocionante y estupenda superproducción «La ley del valor», por Richard Dix y Leila Hyams y estreno de la también emocionante y colosal producción «Siempre en peligro», por el dinámico actor Richard Talmadge.

Mañana: «Tarzán el intrépido» y «Los crímenes de Boris Karloff».

Y el jueves y viernes: Estreno en Cuba de «La consigna del batidor» por Bob Steele.

RIVOLI: «LA DAMA CONSIENTE»

El «Rívoli», simpático y coquetón cine sito en las calles Cuarta y Quinta, en el Reparto La Sierra, teléfono FO-2828, tiene hoy para sus muchos asiduos muy regio programa en el que figuran dos valiosas y magníficas producciones.

Comienza la función corrida a las 4 y 30 de la tarde, hasta las 7 y 30, y después a las 8 y 30 hasta las 11 p.m., exhibiéndose a todas horas una variedad, estreno de la bella y valiosa superproducción «La mujer que supo amar», por Katherine Hepburn y Fred McMurray y estreno de la grandiosa y regia joya cinematográfica «La dama consiente», por Ann Harding y Herbert Marshall.

Mañana: «El chico millonario» y «El pequeño lord».

El jueves: «Bajo sospecha» y «El rey del bataclán».

Y el viernes: «Oro maldito» y «Tres meses de vida».

BELGICA Y VIOLETA: DOS BUENOS PROGRAMAS

«Bélgica».—«No me olvides» y «Balas justicieras».

Un magnífico estreno a precios populares tiene para hoy en todos sus turnos este cine de Egido y Corrales, se trata de la interesante producción por Tom Tyler titulada «Balas justicieras», y como complemento a ésta la interesante producción por el gran tenor Beniamino Gigli «No me olvides». Mañana: «El fantasma se embarca», por Robert Donat y «La última cita», en español, por José Crespo.

«Violeta».—«Un millón de gracias», por Dick Powell.

Maravilloso y grande resulta el programa de hoy en este concurrido cine de las familias, en todos sus turnos «Un millón de gracias», por Dick Powell, y como complemento «Un tipo fresco», por el simpático James Dunn. Los precios para hoy son populares. Mañana: «El billete perdido» y «Un millón de gracias».

M.E.C.D. 2016

PUGNARAN TRES TENDENCIAS EN LA REUNION DEL COMITE PARLAMENTARIO DEL NACIONALISMO, HOY

SEGUN EL DR. OCTAVIO RIVERO, EL PROXIMO LUNES SERA DISCUTIDO EN EL SENADO EL PROYECTO DE LEY DE AMNISTIA

MOVIMIENTO POLITICO

Tópicos y Comentarios

Semana de la Coalición.
La amnistía.
Debate político-literario.

La semana podría denominarse «la semana de la coalición». Confirmando una información nuestra —sea dicho sin jactancia de exclusividad— acaso hoy mismo se reúnan con el Presidente de la República doctor Miguel Mariano Gómez los jefes de los tres partidos que integraron la fuerza electoral de la victoria el pasado 10 de enero. Y es muy posible que estudiados y resueltos por el Presidente y los jefes los problemas de la coalición, se efectúe inmediatamente otra Junta a la cual asistirán los líderes de esos partidos en el Congreso con el fin de acordar un plan de Gobierno, un programa mínimo a desenvolver rápidamente. Y para el éxito de esa empresa, se constituirá un Comité Parlamentario en ambos cuerpos colegisladores.

Según todas las impresiones recogidas, él éxito ha de coronar los propósitos del doctor Gómez encaminados a lograr un apoyo legislativo en virtud de la vinculación de los representantismos tripartistas.

Parece que al fin surge lo que debió establecerse desde el 20 de mayo: el libre juego, democrático, de la oposición y el Poder; respaldado el Gobierno por la mayoría congresional debida a los partidos que propiciaron su triunfo y frente a sus iniciativas de administración la actitud firme, serena y patriótica, de fiscal vigilante, del CND.

CHARLAMOS ayer breves instantes con el Senador republicano vueltabajero doctor Octavio Rivero, que tanto ha venido distinguiéndose en favor de la más amplia legislación de amnistía. Según nos informara, caso de que en la reunión convocada para esta tarde del Comité bicameral de la amnistía, no se lograra quorum ni acuerdo alguno, entonces en el resto de la semana el Senado se dedicará al estudio de los proyectos en dicho cuerpo existentes con el fin de llevarlo a discusión al hemiciclo el próximo lunes.

Optimista, confiado encontramos al doctor Rivero en cuanto a la importante iniciativa de la cual abriga la certidumbre que ha de tratarse el lunes.

COMO apéndice al debate político-literario suscitado con motivo de la declaración del Conjunto Nacional Democrático y la respuesta de Acción Republicana, el doctor Guillermo Alonso Pujol, distinguida figura del CND, ha escrito un bello alegato que recogió la prensa de ayer con el elegante rótulo de «Nación: una palabra de eternidad».

El doctor Pujol aprovecha su fina pluma de periodista para unir a sus frases de agradecimiento por los elogios que le dedicaran al suponérsele autor del documento del CND, las agudas flechas de su defensa tanto contras las impugnaciones a la acusación cenedista, como contra la saeta de Zervigón dirigida a la posición de los senadores. Sobre este extremo dice el senador mambicero: «Se pretende discutir una autoridad que no puede sufrir ningún menoscabo o ninguna sombra. Método lamentable que no es posible utilizarlo con fortuna, porque cuando se trata de conjeturar la pureza de ciertas vestiduras emanadas de los comicios del 10 de enero, el público no ha olvidado las decisiones oficiales que unieron para siempre sus cláusulas de leguleyismo al margen de una victoria que nunca hubieran decretado las urnas».

Efectivamente, hay cosas que lo mejor es no menearlas...

El doctor Alonso Pujol se felicita de que el documento del CND haya logrado sus objetivos, reconociendo noblemente todo lo que hay en el Presidente de patriotismo sincero y termina con las siguientes palabras: el Conjunto no levanta una cuestión personal en su manifiesto. Está convencido que a la hora actual lo que interesa fundamentalmente es la Nación; y esta palabra, por todo lo que representa y por todo lo que significa, es un vocablo de una eterna belleza al cual es ineludible darle su contenido, su grandeza y su dimensión resplandeciente».

En planos más altos no pudo terminar el debate.

Según nuestro Corresponsal en Sancti Spíritus, han causado expectación las declaraciones del Representante Dr. Fernando de la Cruz, sobre el asunto de la mesa de dicho Ayuntamiento, resuelto por el Presidente de la República a favor de la coalición, estimándose dicha disposición ajustada a derecho y protestándose de la actitud del CND pretendiendo su derogación.

Dice Rodríguez, Corresponsal nuestro en Pinar del Río, que en una reunión del Ejecutivo Provincial Liberal pinareño, presidida por el Coronel Benítez, se acordó entre otras cosas, adherirse al manifiesto de Acción Republicana respaldando al CND y que también se han dirigido al Presidente de la República, ofreciéndole sincera cooperación.

CONFIRMA EL REPRESENTANTE CARLOS FRAILE CUANTO INFORMAMOS SOBRE LA REUNION DEL PRESIDENTE CON LOS JEFES Y LIDERES MUY PRONTO

«Esta noche, noticio a los periodistas de Palacio ayer el Representante liberal Carlos Frayle, en la reunión que celebran todos los congresistas liberales presentaré un escrito pidiendo una declaración de apoyo al Gobierno del Dr Miguel Mariano Gómez; la redacción de un manifiesto al país explicando ese acuerdo; acordar la presentación de un programa mínimo de legislatura, y constituir el Comité Unico de los tres Partidos que formaron la coalición a fin de poder desarrollar el programa del Gobierno que ofreció al pueblo la coalición. Cree el Dr. Carlos Freyle que estos acuerdos serán tomados por unanimidad».

«El señor Presidente acaba de decirme algo muy importante: Que de un momento a otro, quizás hoy mismo o mañana, se propone citar a los Jefes de los Partidos Políticos y a los líderes de los coalicionistas en el Senado y la Cámara para indicarles la necesidad de confeccionar, de modo inmediato, un programa de leyes que deben ser implantadas en seguida, respondiendo a las ansiedades de la opinión pública.»

«Que en ese programa espera el concurso de todos, inclusivo el de la oposición, la que, desde luego, puede incluir en él las leyes que estime también beneficiosas y de igual urgencia.

«Que esas leyes que él pedirá al Congreso pueden ser discutidas a la faz de todo el país porque responden a una necesidad sentida; pero que el dictarlas está en la facultad y jurisdicción del Congreso.

«Que esa acción congresional es indispensable puesto que él no es más que el Ejecutivo, y que si los azares de la política no permitieran la realización de su empeño, entonces sería la opinión pública la que podría juzgar a todos por igual, sin que pudiera tachársele a él de indiferente o sordo a los clamores de la opinión general del país.»

Notas sintéticas del Congreso

Aunque el camino político a seguir por la coalición—parece despejarse, no se puede afirmar que ya está expedito de todo obstáculo. Aun hay que limar asperezas y armonizar intereses.

¿Cuál es en realidad la situación del nacionalismo? Mucho se ha escrito sobre el particular, nosotros, informadores imparicales vamos a ofrecer a nuestros lectores las impresiones recogidas al respecto en el Congreso en horas de la noche.

«El nacionalismo, — nos dijo uno de sus más caracterizados líderes — permanece en el mismo lugar en que se encontraba desde la última reunión del Comité conjunto de senadores y representantes del PUN. Mantenemos nuestros principios, somos leales a nuestra ideología y nos produciremos en el Congreso de acuerdo con los intereses del país. Si esos intereses no están en contraposición con los del Gobierno, bien está, si son encontrados, no podemos sacrificar al bienestar de la nación, por los puntos de vista gubernamentales».

Como se ve, el nacionalismo permanece aún, en cuánto al mantenimiento de la coalición tripartita se refiere, ESPECTANTE.

LA «SARGENTERIA» LIBERAL RECELA DE LA ACTITUD DE SUS CONGRESISTAS

En los pasillos del Congreso, había ayer una nutrida representación de la «sargentería» liberal. Los comentarios eran intensos

Existe en el seno de esa «sargentería» un marcado disgusto por la actitud que se dice asumida por determinados representantes liberales, que haciendo caso omiso de las recomnedaciones de esa «sargentería,» están haciendo por su cuenta y riesgo peticiones de destinos al Presidente de la República. Para ilustrar al lector sobre este tópico, debemos decirle que se trata de los liberales de la provincia de la Habana, que por conducto de la «Asociación de Presidentes y Secretarios de Términos de la eProvincia» que preside nuestro compañero Guillermo Ceballos, ha hecho las recomendaciones del caso del Presidente de la República. En la comisión encargada de reclamar el cumplimiento de esas peticiones, figuran el doctor Carlos Márquez Sterling, presidente de la Cámara, el señor Ramón Vasconcelos, senador por la provincia de la Habana y Presidente del Ejecutivo Provincial liberal y el compañero Ceballos.

EL SENADOR DR. CARLOS SALADRIGAS VOLVIO A CONFERENCIAR CON JUSTO LUIS DEL POZO

Ayer concurrió a su despacho del Senado, el señor Justo Luis del Pozo. Con dicho motivo recibió numerosas visitas, entre ellas recordamos al Senador Gonzalo del Cristo, al representante Antonio Pruneda, al Comandante Manuel Morales Broderman, al señor Antonio Pérez Reyes y al Senador cenedista, Dr. Carlos Saladrigas.

Interrogamos al Dr. Saladrigas a su salida del despacho del presirente del Senado, si su conversación con el señor Justo Luis del Pozo, había sido una continuación de la anterior, a la que le dió tanto vuelo la prensa y el interrogado, sutilmente nos habló de un pasaje de Ranen, contestándonos, como se ve, por el «método O.endorf».

LAS MAESTRAS DE LA ESCUELA DEL HOGAR Y UN PROYECTO DEL DR. LANDA

Una comisión integrada por las señoritas Mercedes del Río y Carmen Valdés, visitó ayer la Cámara, haciendo gestiones cerca de los representantes a fin de que presten su concurso a una proposición de ley del Dr. Gabriel Landa, por la que se consigna un crédito de cinco mil pesos, para restituir cuatro piezas de auxiliares de maestras de la Escuela del Hogar, que fueron suprimidas al confeccionar los nuevos presupuestos.

Dcha propoición de ley, por ser justa, cuenta con simpatías een la Cámara.

LOS REPUBLICANOS ORIENTALES APOYAN AL PRESIDENTE GOMEZ

Ayer se reunieron los integrentes del Comité parlamentario de Oriente de Acción Republicana. En dicha reunión se acordó apoyar la gestión gubernamental y política del Dr. Miguel Mariano Gómez y solicitar audiencia para visitarle. Para el próximo viernes ha sido señalada dicha audiencia.

LOS REPRESENTANTES NACIONALISTAS SE REUNIRAN HOY

Un breve cambio de impresiones celebraron algunos representantes nacionalistas, en el salón de su Comité parlamentario.

Existe la impresión de que dicho Comité será convocado para el día de hoy, — martes—a las dos de la tarde, aunque bien pudiera ser que se anticipara la hora.

¿CUATRO SUB-SECRETARIAS PARA EL PARTIDO UNION NACIONALISTA?

De boca de un Senador republicano hemos recogido la noticia, o por mejor decir, la impresión, de que serán designados cuatro nacionalistas, para otras tantas Sub-Secretarías de Despacho.

Naturalmente que esto cae en el terreno especulativo de la información, porque antes que hablar de que a los nacionalistas se le den puestos en el Gabinete, hay que saber si ellos se mantendrán o no en la coalición, porque bueno es que digamos que liberales y republicanos «no aceptan pasivamente la actitud ESPECTANTE en que se ha colocado el «PUN». Piden que se defina».

LA VISITA DEL SECRETARIO DE GOBERNACION CARLOS M. PEPAEZ A LA CAMARA DE REPRESENTANTES

Ayer en la tarde, el señor Carlos M. Peláez, Secretario de Gobernación visitó a la Cámara de Representantes, conferenciando con el doctor Carlos Márquez Sterling, Presidente de dicho cuerpo colegislador y con varios destacados líderes de los diversos partidos. Dicha visita se relaciona con el problema creado a virtud de que en distintos Municipios se han constituido doble mesa, lo que obliga a la Secretaría de Gobernación a esolver cuál es la legítima y cuál no.

La representación congresional del C. N. D. ha protestado de las resoluciones que había dictado la referida Secretaría de Gobernación y el señor Peláez ha accedido a suspender dichas resoluciones, sometiéndolas, en lo que pudiéramos calificar de una revisión de acuerdo, al estudio conjunto de las representaciones políticas. De acuerdo con dicha resolución del señor Peláez, hoy, a las diez de la mañana, se reunirán en la Secretaría de Gobernación las representaciones del C. N. D., de Acción Republicana, de los liberales y también de los nacionalistas que han sido especialmente invitados

NO SE CELEBRO LA REUNION DEL COMITE DEL PART. LIBERAL

Por falta de quorum no se pudo celebrar anoche la anunciada reunin del Comite congresional del Partido Liberal.

Desde las diez de la noche hasta las once y media estuvieron llegando senadores y representantes de dicha tendencia a la Cámara Baja, lugar que se había escogido para la reunión, pero el número no fué el necesario para llevaria a cabo.

REPUBLICANOS DE PEÑALVER

Anoche nos visitó el señor José R. Peña, Presidente del Comité Ejecutivo del Partido Acción Republicana en el barrio de Peñalver, para hacernos entrega de una copia de los acuerdos adoptados pod el citado orgainsmo en su última sesión a la que asistieron 24 miembros integrantes del mismo.

De seis acuerdos consta la copia que hemos recibido: Felicitar al Presidente del Comité, por su gesto de no consentir que persona alguna interviniera en un asunto que sólo compete a la Comisión designada al efecto. Protestar de la actitud del señor Andrés Cepeda. Respaldar al Presidente en cualquier actitud que adopte. Declarar que el señor Cepeda debe considerarse en el orden moral irradiado del Comité. Respaldar al Gobierno en su actuación por considerarla seria y honrada y, dar cuenta de etsos acuerdos al Presidente del Ejecutivo Municipal de la Habana, para su conocimiento y efectos

ES RESUELTO EL PROBLEMA DE LOS CONSEJEROS Y EL GOBERNADOR CAMAGUEYANO

El problema surgido en Camagüey a consecuencia de disparidad de criterios entre los Consejeros y el Gobernador, respecto al cobro de los haberes de aquéllos, ha quedado definitivamente resuelto merced a la intervención del Secretario del Interior, señor Carlos Peláez, que comisionó al Dr. Maximiliano Trujillo, Abogado Asesor de la Secretaria para que lograra solución a dicho asunto.

El Dr. Trujillo, a tal efecto, se trasladó el sábado a la Ciudad referida y, tras breves entrevistas con ambos litigantes, llegó a la conclusión de que sin rebajarse plazas ni sueldos y sin mermar en nada los servicios que debe prestar al pueblo el Gobierno Provincial, pueden cobrar $200.00 mensuales los señores Consejeros. Estos, quedaron altamente agradecidos de las gestiones del doctor Trujillo y de la comprensión del Gobernador señor Roberto Pérez Lara, que en todo momento estuvo fácil a llegar a tal solución.

Por ello, los Consejeros enviaron un telegrama al señor Peláez expresándoles su agradecimiento y felicitándolo por la culminación de las gestiones del Dr. Trujillo.

HOMENAJE PROVINCIAL EN SANTA CLARA A LA DRA. MARIA ANTONIA QUINTANA

Se está organizando, en la ciudad de Santa Clara, un homenaje de carácter provincial, a la Dra. María A. Quintana. Tendrá efecto a fines del presente mes, o principios del próximo, y asistirán representaciones de los 32 Términos de la Provincia. Serán invitados de honor, el Presidente del Partido «Acción Republicana,» los líderes de dicho Partido en el Senado y la Cámara, y los Representantes electos por la Provincia de Santa Clara por el mismo Partido.

Miguel Suárez Fernández, representante nacionalista manifestó a los repórters en Palacio lo siguiente: «El Partido Unión Nacionalista, contempla sereno el desenvolvimiento de la cosa pública, y mantiene con firmeza, sus mismos principios.»

PALACIO

DIA DE CONGRESISTAS.—Dedicado el día de ayer, por el Presidente al recibo de congresistas desfilaron por los salones de Palacio, desde muy temprano, numerosos senadores y representantes.

LA LEY TABACALERA.—El representante Palma, anunció a los repórters, haber terminado su ponencia para la modificación de la Ley Tabacalera.

La proposiciones formuladas a dicha Ley —entiende el doctor Palma— reportarán grandes beneficios a la industria cuya decadencia se debe a las mixturas de que es objeto el tabaco, las cuales evitará la nueva ley.

LAS FIESTAS DE GIBARA.—El representante Alejandro Neyra y el alcalde de Gibara, José Obejos, estuvieron en Palacio, ayer, a invitar al Presidente de la República, para que concurra el día 28 de octubre, a las grandes festividades que se están organizando en Gibara, para conmemorar el desembarco, en dicho puerto, de Cristóbal Colón.

Una copia de la carabela «Santa María», será llevada hasta Gibara, por — buque de guerra español, según informes.

Se espera que dichas fiestas concurran el Jefe del Estado, los Secretarios del Despacho y representaciones del Cuerpo Diplomático acreditado en la Habana.

EL DRAGADO DE ISABELA DE SAGUA.—Una comisión de representativos de Sagua la Grande, visitó ayer, al Presidente solicitando su apoyo a la demanda de los vecinos de dicha ciudad para que sea dragado el puerto de Isabela de Sagua.

DENUNCIA DESMENTIDA.—El Gobernador de Camagüey, Roberto Pérez Lara, manifestó a los periodistas ser incierto que la Policía del Gobierno Provincial camagüeyano coaccionase al Alcalde de Morón Octavio Pardo, según éste ha denunciado.

DIRECTORIO COALICIONISTA.—Declaró a los repórteres el representante republicano Néstor Carbonell, que todo indica que, al cabo será aceptada la sugerencia hecha por él, de constituir un Directorio Coalicionista en el que se hallarán representados numerosos miembros de los partidos liberal, nacionalista y republicano, que tenga a su cargo la ejecución del programa del Gobierno.

PRESIDENTES LIBERALES. —Según se informó ayer, en Palacio, el Jefe del Estado, recibirá mañana, miércoles, a todos los presidentes y secretarios de barrios, pertenecientes al Partido Liberal.

CANALIZACION DE LA LLANA.—El representante señor Morales, solicitó del Presidente, el apoyo del Gobierno, al crédito de 35 mil pesos, pedido al Congreso para realizar las obras de canalización de la laguna de la «Llana», en Camagüey, lo que vendría a evitar las inundaciones que tanto perjudican a la agricultura de dicha Zona.

RELACION DE CONGRESISTAS RECIBIDOS AYER POR EL PRESIDENTE. — Representantes: Alberto García Valdés, Calixto Manduley, Ismael Martínez, José Manuel Castillo, Juan Isidro Hernández. Senador Enrique Recio, Senador E. Rossell y representantes Anders, Cabrera, García Biola y Zayas Bazán.

Santiago Valera y doctor Palma. Tomás Galdós, Raúl Fernández Mederos, Octavio Campos, Senador Calvo Tarafa, Senador Manuel Capestany, Miguel Morales y Herminia Rodríguez, Carlos Frayle, Rafael Zervigón, Bernardo Utset, Fausto Gutiérrez, Eduardo Radelats, Alberto Beguiristaín, doctor Juan Rodríguez Benavides y doctor Mata.

Francisco Díaz, Alfredo Broderman, Francisco Ducassi, Fernando de la Cruz, Consuelo Vázquez Bello, Rigoberto Ramírez, doctor Ramón Fuentes.

El Senador Enrique Recio, Presidente del Ejecutivo Nacional del Partido Liberal, fué uno de los primeros congresistas que recibiera el Jefe del Estado. Cuando abandonaba Palacio dijo: «Mi impresión es de optimismo, pues existe un criterio unánime de llegar a un plano de armonía entre todas las partes. Tan es así que espero que en la reunión de los senadores y representantes liberales de esta noche, se evidencien esos deseos.

«El Presidente de la República está animado de los mejores deseos para los componentes de los partidos que componen la coalición, y la tendencia es franca de robustecer los que fueron fundamentos ideológicos y morales de la coalición tripartita. Yo salgo de mi entrevista con el Jefe del Estado, obstensiblemente muy satisfecho».

UN SOLO COMITE PARLAMENTARIO

Después de una entrevista con el Presidente de la República el líder liberal Dr. Zervigón declaró a los periodistas que el problema liberal de Güines, según le había dicho el Presidente, se resolverá de acuerdo con sus indicaciones (las de Zervigón); que esta semana abordará el problema de los puestos de mayor importancia, y que el Presidente lo había felicitado por sus declaraciones del sábado, sobre la actitud del Conjunto Nacional Democrático.

También dijo el Representante Zervigón que se está traando de formar un solo Comité Parlamentario de los tres Partidos coalicionistas para poder desarrollar el programa de Gobierno anunciado en el Mensaje del Presidente leído al Congreso el veinte de Mayo al tomar posesión del cargo.

QUEDARA HOY TERMINADO EL CONFLICTO SOBRE LAS MESAS MUNICIPALES

La Comisión integrada por los congresistas de todos los partidos y la representación de la Secretaría de Gobernación, creada para llegar a una solución en las resoluciones dictadas por el señor Peláez sobre la dualidad de mesas en distintos Municipios de la República, se reunirá hoy en el despacho del Secretario y probablemente será presidida por éste.

Según hemos sido informados, en esta sesión de la Comisión quedará definitivamente terminado este asunto, pues los comisiados presentarán la solución a que han llegado en anteriores entrevistas oficiosas.

El Dr. Márquez Sterling después de su entrevista con el Ejecutivo manifestó que el Presidente de la República próximamente convocará a una reunión de las primeras figuras de los partidos coligados para trazar la línea de conducta a seguir, en relación a la legislación más importante que reclama el pueblo.

TRES TENDENCIAS PUGNARAN EN LA REUNION DEL COM. PARLAMENTARIA DEL PART. NACIONALISTA QUE TENDRA LUGAR EN LA TARDE DE HOY

Mientras algunos legisladores del PUN intentan mantener la misma actitud acordada por el Comité Congresional, otros que, se consideran mayoría, abogarán por apoyar el actual Gobierno

Esta tarde a las dos, en la Cámara de Representantes, se reunirán los integrantes del Comité Parlamentario del PUN. Al acto, que tiene una indudable trascendencia, asistirán a más de los representantes de dicha tendencia política, los senadores lo presidirá el Sr. Justo Luis del Pozo, que nunca ha faltado a una reunión de representativos del Partido, cuando los asuntos a tratar, como en este caso, son de verdadera importancia para el futuro político de la organización.

De manera franca se planteará en la reunión a que nos referimos, la necesidad de que el Partido Union Nacionalista adopte una línea de conducta definida en cuanto a su permanencia o no en la coalición tripartita.

TRES TENDENCIAS EN PUGNA

Tres serán las tendencias que se manifiesten en el seno del Comite Parlamentario del PUN. Ellas son las siguientes:

1º—Mantener la actual situacion «espectante», apoyando al Gobierno cuando las circunstancias lo aconsejen, o por mejor decir, cuando el criterio del Gobierno esté acorde con el sentir del PUN y combatir las iniciativas del Ejecutivo, cuando estas estén en desacuerdo con el criterio del Partido.

2º—Apoyar de manera decidida al Gobierno, aceptando toda la responsabilidad que le incumbe a un partido integrante de una coalición política.

3º—Colocarse francamente en la oposición, gestionando una alianza con el Conjunto Nacional Democrático.

LAS DOS TENDENCIAS MAS FUERTES

Entre dichas tendencias, hay que descontar a la más radical, o sea a la que pide que el PUN se coloque en la oposición. Nosotros que hemos «auscultado» el ambiente, con espíritu imparcial, podemos anticipar nuestra impresión: Dicha tendencia no tiene fuerza para salir triunfante en el seno del Comité Parlamentario.

La lucha quedará reducida entre los que quieren que el nacionalismo, sin más dilaciones, ocupe su puesto en la coalición, al lado del Gobierno y los que son partidarios de mantenerse «espetcantes».

JUSTO LUIS DEL POZO, RESERVADO

El señor Justo Luis del Pozo, Presidente del Ejecutivo Nacional del PUN, se mantiene reservado sobre su actitud en estos momentos. Acaba de regresar de una pesquería de fin de semana y está algo desconectado de los acontecimientos de última hora, pero es bueno no olvidar, para hacer deducciones, que Justo Luis del Pozo se ha mantenido siempre celoso de todo lo que pueda afectar a los principios ideológicos del Partido y también que ha sido más de una vez, en anteriores reuniones del Comité Parlamentario del PUN, el que ha dado la nota de serenidad, evitando la adopción de acuerdos radicales que hubieran puesto fin de manera definitiva a la coalición.

¡HAY QUE DEFINIRSE!

Lo que es indudable, lo que nadie discute, en un plano de observación imparcial, es que el nacionalismo ha llegado a una hora en que se definirá políticamente.

A este respecto el representante «Chicho» Morán, destacado líder del Partido en la Habana, dice sólo tiene que ratificar sus últimas declaraciones de que es necesario, más que necesario, urgente, que el Partido se defina a favor o en contra del Gobiehno».

«Y quiero insistir en esta declaración — agregó—porque considero que es perjudicial para el Partido y para los intereses re la masa que lo integra, esa falsa posición en que estamos colocados, pues la norma de todos los Gobernos ha sido siempre, aceptar como partidarios, sólo, a quienes oportunamente así lo hayan consignado. Esto quiere decir, que el doctor Miguel M. Gómez, siguiendo esa tradición, acabará por pensar que somos adversarios a su Gobierno, sin haberlo acordado nuestro Partido.

«Por otra parte — no me explico qué razones existen para que una colectividad política no pueda decir en qué plano se encuentra. ¿Abstención ahora, para después decirnos cuando la opinión pública conozca el por qué de nuestra actitud? No me parece saludable esta medida.»

«Si existieran elemetnos deseosos de seguir manteniendo al Partido en esa posición, como prenda de garantías a peticiones hechas, me sería difícil darme exacta cuenta del problema, pero, como entiendo que los nacionalistas, todos, señimos nuestra línea de conducta a la más estricta moral política es por lo que creo que sólo pugnan criterios de forma y no de fondo. Por esas razones, pues repito, debemos decir nuestra última palabra al pueblo de Cuba; resueltamente para hacerle honor a nuestra limpia historia, rectos principios y Programa».

Proyectos de Ley presentados a la Cámara de Representantes

Dr. José A. Pascual:
Concediendo un crédito de dos mil doscientos sesenta pesos, para la pavimentación de dos cuadras en la calle Pedro Estévez, en la ciudad de Santa Clara. Y otro, creando determinadas plazas en la Audiencia de Santa Clara, y fijando la forma en que deben realizarse los nombramientos y ascensos.

Dr. Antonio Bravo Acosta:
Modificando el artículo quinto de la ley de Bases para la ejecución de los presupuestos generales de la nación.

Dr. Fernando Supervielle:
Derogando el decreto-ley número 94, de 25 de julio de 1935, que comprendió entre las oficinas independientes las del Poder Judicial y Ministerio Fiscal.

Chacón:
Señalando determinadas atribuciones a los inspectores de distritos, y suprimiendo los cargos de inspector general e inspectores auxiliares de las escuelas Primarias Superiores.

Hernández Mauri:
Adicionando a la ley Presupuestal, capítulo de Gastos de la Secretaría de Justicia, la dotación correspondiente para el juzgado Municipal de cuarta clase del barrio La Sierra, en Cienfuegos.

Pérez Morgado:
Otorgando el título de procurador, a los jueces de cuarta clase que hayan estado en funciones durante diez o más años.

Dr. Ferrer Morejón:
Concediendo un crédito de quince mil pesos para la construccion de siete kilómetros de carretera que una el poblado de Piedrecitas, en la carretera Central, término municipal de Florida.

Luaces:
Concediendo un crédito de treinta mil pesos para la adquisición de terreno y construcción de un edificio para la delegación del Consejo Nacional de Veteranos, en Camagüey.

María Caro:
Concediendo un crédito de cincuenta y siete mil ocho pesos, treinta y un centavos, para abonar los gastos correspondientes a personal y material de la Escuela Superior de Artes y Oficios de la Habana, y otros centros de enseñanza, hasta la terminación del año fiscal de 1935 a 1936.

Emilio Rodríguez:
Creando cuatro plazas de oficiales de sala en la Audiencia de la Habana.

Bory:
Referente a jubilación de oficiales de los juzgados de Primera Instancia, Instrucción, Correccionales y Municipales.

Antonio Pruneda:
Concediendo un crédito de treinta y cinco mil pesos para la construcción y terminación de la carretera desde el Caserío de Villa María al poblado de Peñalver.

Dr. Radio Cremata:
Fijando determinadas plantillas para las juntas Electorales Provinciales de la República.

Dr. Raúl de Cárdenas:
Concediendo retiro civil a los obreros y jornaleros del Estado, Provincia y Municipio, fijando los requisitos.

José M. Castillo:
Declarando delito todo convenio, pacto, fusión de capitales, etc., tendientes a establecer monopolios en una o más ramas de la producción.

Iglesias Abreu:
Fijando como interés máximo, en los contratos de préstamos, el de 5 por ciento anual.

Morales:
Autorizando al secretario de Agricultura para la confección de un censo de cañas en todo el territorio nacional, para determinar la capacidad azucarera de la República en la zafra de 1936 a 1937.

Dr. Márquez Sterling:
Otorgando un premio de tres mil pesos para la mejor Historia de la Revolución de Yara y para el que le siga en mérito, que se presente en el plazo de dos años.

Cabrera Hernández:
Concediendo una pensión vitalicia a Luis Alvarez Parga, ascendente a seiscientos pesos anuales.

Nuevamente comenzó en Palacio, ante la posibilidad de que en esta semana se decida el Ejecutivo a nombrar los Sub-secretarios y altos puestos administrativos, a barajarse nombres. Pero por la imposibilidad de obtener de una manera extraoficial la confirmación de esos nombres, lo silenciamos.

El representante oriental Juan Mendieta informó en Palacio que en la reunión de los legisladores liberales de ambas cámaras legislativas se acordó estrechar aún más las relaciones con el Presidente, como una demostración de la lealtad a su política.

HOMENAJE A LA MEMORIA DEL COMANDANTE ZAYAS BAZAN

Mañana se cumple el quinto aniversario de la trágica muerte del Comandante Rogelio Zayas Bazán, relevante figura del liberalismo.

Con este motivo y como en años anteriores, una comisión integrada por los señores Enrique Recio, Jefe de los liberales, como Presidente y Leopoldo Suero, José Miguel Barroso, Elías Gracias, José Antonio García Santiago y Mario Coto Leiseca, ha organizado un homenaje en honor a la memoria de tan esclarecido ciudadano y paladín del liberalismo, acto en el cual hará uso de la palabra el Comandante Recio y otra persona que oportunamente se designará.

Deben reunirse los asistentes al acto en el pórtico del Cementerio de Colón a las cinco de la tarde.

Votó la Cámara una pensión vitalicia de tres mil pesos anuales en favor del ex-senador Antonio Bravo Correoso

También aprobó un crédito de $70,000 para terminar las obras del Canal de Roque. Quedó pendiente para discutir el lunes el proyecto modificando la moratoria hipotecaria

Una solicitud de alteración de la orden del día para discutir un proyecto de modificaciones a la Ley del Retiro Marítimo, puso en fuga ayer en la Cámara a los señores representantes, tras una sesión que se prolongó después de las seis de la tarde.

La asamblea había comenzado, como de costumbre, a las tres, ocupando la presidencia el doctor Márquez Sterling y las secretarías, Crémata y Mencal.

Dada cuenta con un proyecto de ley modificando el decreto-ley número 805 relativo a la propiedad industrial, Cremata propone que se deje sobre la mesa y es aprobada la petición.

Es aprobada una solicitud de datos dirigida a la Secretaría de Agricultura sobre el destino que se le han dado a las recaudaciones obtenidas por virtud del decreto 841 con especificación detallada de su distribución.

Es aprobada otra petición de datos en relación con el decreto-ley 264 sobre concesiones hechas en la subasta por 60,000 pesos para obras en el balneario de San Diego de los Baños, otorgándose una prórroga para la terminación de los trabajos. El autor de la solicitud señor Valdés Quintero desea se le informe en que estado se encuentra este asunto.

Se aprueba otra petición de informe suscrita por Gutiérrez Barroso, relativa a las subastas por suministros de carnes, víveres etc., a los hospitales Calixto García, Mercedes y demás.

Marcelino Garriga propone una suspensión de preceptos reglamentarios con objeto de que la Cámara acuerde el pase a las comisiones de Hacienda y Justicia y Códigos el proyecto de ley del Senado, consignando un crédito de 30,000 pesos para abonar adeudos contraídos por la impresión de la Gaceta Oficial.

El señor Garriga defiende el asunto manifestando que se trata de una cuestión honesta por lo cual el crédito debe ser otorgado.

Carlos Frayle demanda del Presidente se le informe del número de alteraciones de la orden del día que hay en la mesa. El Presidente le dice que llegan al número 17.

Dice entonces el señor Frayle que no deben ser concedidas más suspensiones de preceptos o de lo contrario suprimirse las Comisiones Permanentes, por resultar inútiles. Pues de poco vale que estas conozcan y dictaminen los asuntos, si éstos son discutidos y aprobados en asamblea plenaria prescindiendo del informe de las Comisiones.

Agrega que debe trabajarse ordenadamente y de acuerdo con el Reglamento para evitar las alteraciones de la orden del día. Insiste en la necesidad de que se le dé a las Comisiones Permanentes la alternativa que merecen con objeto de que estudien los proyectos y los devuelvan ya dictaminados a la Cámara.

El señor Frayle protesta contra el abuso que hace la Cámara de su prerrogativa para resolver los proyectos al margen de las Comisiones Permanentes.

Dice que por tal motivo se verá obligado a votar desfavorablemente todas las demandas de alteraciones de la orden del día que se formulen.

A propuesta de Giberga se suspenden los preceptos reglamentarios por 99 votos contra 11 para consignar un crédito de 60,000 pesos con destino a la terminación de las obras del canal del Roque, otro de 20,000 pesos para la construcción de una carretera en Matanzas que permita el empleo de obreros damnificados por el último temporal.

Aprobado el proyecto se anuncia su pase al Senado.

Lorié Bertot propone otra alteración reglamentaria para otorgar un crédito de 3,000 pesos pagaderos en dozavas partes y destinado a pensionar al doctor Antonio Bravo Correoso, ilustre abogado oriental, jurisconsulto distinguido, ex-Senador y ex-constituyente.

El Presidente Márquez Sterling abandona su estrado y ocupa un pupitre en el hemiciclo, desde el cual pronuncia un breve discurso en favor de la pensión, haciendo resaltar los méritos intelectuales y patrióticos del doctor Bravo Correoso, en socorro de cuya situación económica debe acudir la República, a la que ha dado brillo y prestigio.

Germán López, que ha sustituído en la Presidencia a Márquez Sterling, dirige el debate.

Sometido a votación, el proyecto es aprobado.

Bravo Acosta da las gracias a la Cámara a nombre del doctor Bravo Correoso y en el suyo propio.

Se aprueba una petición de datos de pascual para que se le informe del número exacto de edificios del Estado, la Provincia y el Municipio que se encuentran desalquilados.

Dice el señor Pascual que los edificios desocupados bien pueden servir de albergue a los desocupados e indigentes que carecen de hogar y deambulan por las calles de las ciudades.

Cremata propone una suspensión de preceptos para tratar del proyecto de ley procedente del Senado modificando la Ley de Moratoria Hipotecaria en el sentido de ampliar a un año más el plazo por el pago de las obligaciones derivadas de dicha Ley.

Se pide que el proyecto pase a las Comisiones de Justicia y Códigos, Política Económica y Propiedad Inmobiliaria.

Al cabo se acuerda dejar el proyecto sobre la mesa y discutirlo el lunes próximo con o in dictamen.

Los partidarios de que el proyecto sea discutido inmediatamente, aducen que el día 15 vence el término concedido por la Ley de Moratoria Hipotecaria, para proceder a su estricto cumplimiento.

Pero con todo el asunto queda para el lunes.

Otra petición de alteración de la orden del día de Cremata para que se vote un proyecto declarando extraordinario el sorteo de la lotería correspondiente al dos de septiembre a fin de destinar su producto a obras públicas en la Provincia de la Habana, entre ellas la construcción de calles en Santiago de las Vegas.

Después de una votación de 51 contra 42, el proyecto pasa a Comisiones.

Fernández Mederos presenta una suspensión de preceptos para discutir un proyecto de equiparación de los jueces suplentes y propietarios que llevan 15 años de servicios.

Defiende el proyecto Juan O-Naghten, pero es retirada la solicitud en vista del ambiente desfavorable que este caso tiene en el hemiciclo.

Queda para otra oportunidad, el lunes, y previo dictamen de la Comisión de Justicia y Códigos.

La última petición de alteración de preceptos la hace Portocarrero en favor del proyecto de reforma de la Ley del Retiro Marítimo.

Para propiciarla el señor Portocarrero lanza un largo y vibrante discurso que despierta en sus bancos a los somnolientos representantes.

Estos se desperezan. Hay una votación nominal. Los congresistas van dejando el salón y no más de 77 responden a la lista.

No hay «quorum» y se levanta la asamblea.

No puede retirarse al Gobierno, ahora, confianza y apoyo

Afirmó en Palacio el Senador Vasconcelos. Cree que se debe autorizar la emisión de bonos

El Senador Ramón Vasconcelos que estuvo anoche en el Palacio formando parte de la Comisión Bicameral que estudia los problemas fundamentales de educación, hizo a los repórters las siguientes declaraciones:

—Al Gobierno no se le puede retirar la confianza depositada en él, puesto que no ha tenido tiempo de desarrollar su programa ni de estudiar los problemas fundamentales que necesitan una resolución. Por consiguiente no caben censuras ni entusiasmos. El Gobierno dispone de un crédito de confianza y de esperanzas públicas, del cual no ha usado ni abusado todavía.

«La espera, no exenta de fe es la característica que debe retratar la situación. Se cree fundadamente que el programa que sirvió de base a la Coalición será cumplido integramente por el doctor Miguel Mariano Gómez y su Gobierno

Refiriéndose luego a la amnistía dijo el señor Vasconcelos:

—Ese proyecto pasará esta semana probablemente. En cuanto a la ley docente la Comisión Bicameral que lo estudia lo dictaminará la semana próxima.

Hablando después de la solicitud del Presidente para que se le autorice a emitir cinco millones de pesos en Pagarés de Tesorería, manifestó que este asunto puede dar motivo en el Congreso a discrepancias políticas, pero que en el fondo, todos están de acuerdo en que se le conceda al Presidente la facultad que demanda, ya que de lo contrario el Gobierno no podrá cumplir los compromisos económicos que le imponen el actual presupuesto, inclusive, el pago de los sueldos de los empleados públicos.

En sesión secreta negó el Senado el suplicatorio para procesar a un senador por la provincia oriental

Aprobó un proyecto de Capestany creando la Sala de lo Contencioso Administrativo y varias plazas en el Supremo. Se le restituyen sus antiguas pensiones a los libertadores

Doble sesión secreta y pública, celebró ayer el Senado.

La primera fué intercalada, precisamente a solicitud del senador Zaydín, durante la celebración de la segunda, a fin de tratar un suplicatorio de la Audiencia de Oriente con un senador. Se acordó no acceder.

En la sesión pública se aprobaron dos proyectos de ley, con suspensión de los preceptos reglamentarios, un dictamen modificativo de otro y el resto del articulado del que fija las normas para el establecimiento de todo un sistema de seguros sociales, presentado por los señores del Pozo, y del Cristo.

La primera de las supensiones fué pedida por el senador Casanova, para tratar del proyecto de ley procedente de la Cámara de Representantes, derogando el decreto ley 812, que rebajó las pensiones a los veteranos de la Independencia.

Don Pedro Goderich, le había tomado la delantera, presentándola por escrito a la mesa, y reclamó su derecho de prioridad.

La suspensión fué acordada y el proyecto aprobado por la Alta Cámara

De acuerdo con el mismo se deja en vigor la legislación anterior sobre la materia y se dispone la devolución al Tesoro de las cantidades que se hubieran tomado y no utilizado para el cumplimiento del decreto-ley de referencia.

La otra suspensión de preceptos fué pedida por el senador Gutiérrez para que se discutiese el proyecto de ley por el que se restituyen distintas plazas de la Policía Secreta, que se suprimieron en ocasión del último reajuste presupuestal, y se refuerzan algunas cantidades del capítulo de gastos de la misma.

Fué también aprobado.

Inmeditamente se siguió discutiendo el articulado del proyecto de ley de seguros sociales antes referido.

Salió a paso de carga, pues fué muy breve el tiempo que se invirtió en discutir y aprobar desde el inciso h, del artículo H, hasta el artículo X.

Una enmienda del doctor Zaydín, que apareció presentada al inciso i, no fué discutida, ya que correspondía al h, que ya se encontraba aprobado, y a instancias del senador Casanova se dejó aclarado en el hemiciclo que donde quiera que dijese el proyecto la palabra ley, al referirse al producto de la labor, de la comisión, se entendería escrita la palabra informe.

El propio senador del Cristo hizo, a nombre del senador del Pozo, y de él, una variación de palabras en el apartado uno del inciso m, una adición al apartado dos, consignando que las responsabilidades que se fijan recaerían sobre los representativos de las personas jurídicas, y una enmienda al artículo X para que el Secretario del Trabajo se dirija al Ejecutivo indicando la cantidad necesaria para atender a los gastos de la comisión a l que se encomienda esta labor a fin de que éste haga la solicitud de crédito correspondiente al Congreso.

El penúltimo artículo de la ley, el XI dió lugar a un breve debate entre el senadr Zaydín, que estimaba, que holgaba, pues toda ley deroga la anterior y los senadores Casabuena y del Cristo, que alegaron lo contrario. Triunfó el último criterio.

Con ello ya han dejado los senadores del Pozo y del Cristo, sentadas las bases de todo un sistema nacional de seguros sociales, en el que dejan incluído hasta el seguro contra el paro forzoso.

Se hacen acreedores al reconocimiento público por su obra altruísta y por el calor que han puesto en llevarla avante.

Se aprobó, también, el dictamen de la comisión de Justicia, modificando el proyecto de ley del senador Capestany, que crea una sala y distintas plazas en el Tribunal Supremo de Justicia, con la sola modificación de que comenzaría a regir desde el día primero de agosto.

Sa sala que se establece se denominará «de lo Contencioso-administrativo», quedando a su cargo de estos asuntos y los de leyes especiales, con lo que dispondá el Tribunal Supremo en lo adelante, de tres salas: la referida, la de asuntos Criminales y la de asunto Civiles.

Se crean para integrar dicha sala una plaza de Presidente y cuatro de Magistrados, debiendo formar parte de la misma, además, un Magistrado de la sala de lo Civil y otro de la sala de lo Criminal.

También se incluyen una plaza de secretario, una de oficial, tres de mecanógrafos, tres de escribientes, una de alguacil y una de mozo de limpieza.

Para los gastos de instalación de la nueva sala se concede un crédito de 3.000 pesos.

Y se suspendió la sesión, al dar la hora reglamentaria, cuando se había aprobado la totalidad del proyecto de ley del senador Pedraza, modificando varios artículos del Código Notarial, después que el senador Capestany, en su calidad de presidente de la comisión de Códigos, que emitió dictamen sobre el mismo, había explicado que dicho proyecto autorizaba, tácitamente, a los legisladores para que pudieran seguir ejerciendo de notarios, sin hacer dictingos entre los de la Habana y los del interior de la República, mientras que el proyecto de ley procedente de la Cámara de Representantes, también sobre el Código Notarial, suspendía por el término de seis meses las permutas e introducía algunas modificaciones en lo que a la jubilación de los notarias se refería, ya que, aunque no fallecieran en el ejercicio, se reconocía a los familiares derecho a disfrutar de pensión, siempre que hubieran pestado sevicios como tales durante treinta años.

De ambos proyectos se continuará tratando en la sesión de hoy.

Se dió por retirada la proposición de ley del senador Pedraza, creando doscientas aulas y se remitieron a comisiones los Mensajes del Ejecutivo y las comunicaciones oficiales y proposiciones de ley que figuraban en la orden del día.

Entre los primeros, figuraba el que da cuenta de haber sido designado el señor Conde del Rivero, Enviado Extraordinario y Ministro Plenipotenciario de Cuba en Austria y el Vaticano.

En una finca cercana a esta Capital, fué homenajeada el pasado domingo la señora Rosa Pereda. El acto fué ofrecido por los esposos Bermúdez-García y en el mismo reinó gran camaradería.

M.E.C.D. 2016

LOS VETERANOS FRANCESES Y ALEMANES REALIZARON UN ACTO DE AFIRMACION PACIFISTA EN VERDU

GOBERNACION AFIRMA QUE LOS VIVERES ADQUIRIDOS PARA LOS PENALES SON DE BUENA CALIDAD

El Estado se dispone a ejercitar sus derechos sobre los terrenos del antiguo Cuartel de Caballería. Los veteranos lo han solicitado ya para construir allí su campamento

Por medio del señor José Pérez Capiró, secretario particular del señor Peláez, el secretario de Gobernación ha hecho constar que no es cierto que estén en malas condiciones y sean de inferior calidad los víveres que se suministran a los presos de los establecimientos penales de la República, como se ha asegurado por alguien, agregando que el secretario desea que se sepa que puede justificarse en cualquier momento las buenas condiciones de esas mercancías.

El señor Capiró, que es, además, presidente de la Comisión de Subastas y Compras de Gobernación, que completan los señores Dr. Maximiliano Trujillo Yanes y Tomás Gutiérrez Alea, agregó que precisamente el señor Peláez tiene interés en que cualquier persona que tenga motivos justificados de queja y pruebas contra la buena calidad de los víveres, lo denuncien a Gobernación, pues tiene empeño en que no se perjudiquen los intereses generales y en que quede a salvo el buen nombre de la Administración Pública.

DICE QUE INSCRIBEN EXTRANJEROS COMO CUBANOS.—A la Secretaría de Justicia denunció Francisco Pérez, de Bacuranao, que en el Juzgado Municipal de ese término, diariamente se inscriben extranjeros como cubanos, en su mayor parte polacos, lo que logran, agrega, por medio de fuertes sumas que abonan a los funcionarios y empleados de dicho Juzgado.

EL ESTADO EJERCERA SUS DERECHOS.—La Secretaría de Justicia se dispone a trasladar al Fiscal del Tribunal Supremo la petición de Hacienda, de que se delegue un representante del Ministerio Fiscal en el ejercicio por el Estado de las acciones que le competen sobre los terrenos del antiguo Cuartel de Caballería, terrenos que están abandonados y han solicitado los veteranos para construir en él el campamento de los libertadores.

PARA QUE SE TRASLADE A UN PROCESADO. — La Audiencia de Oriente interesa de Justicia que pida a Gobernación facilite los medios para que pueda ser trasladado a Santiago de Cuba el procesado Demetrio Ramírez o Martínez, que extingue condena en el Presidio Modelo y deberá concurrir a la capital oriental a un juicio que se ha suspendido 12 veces, porque no ha sido llevado Ramírez.

TREINTA Y TRES PERSONAS CONDENADAS EN CRACOVIA

CRACOVIA, julio 13. (AP).— El tribunal del distrito condenó a 33 personas a diferentes términos de prisión, de cinco meses a dos años, por haber tomado parte en los desórdenes del 23 de marzo, en que hubo ocho muertos. Se dictaron diez absoluciones.

Italia y Alemania levantarán una muralla entre el Soviet y Europa central para contener a los rojos

Creen los monárquicos austriacos que la restauración de los Hapsburgo se efectuará antes de dos años. Nuevo acuerdo austro-alemán. El comercio se encuentra satisfecho

VIENA, julio 13. (AP.).—En los centros diplomáticos se decía esta noche que el nuevo acuerdo austro alemán puede ser la piedra fundamental de una muralla «italo,alemana» en el centro de Europa.

Este muro, agregaban, servirá para impedir que el soviet de Rusia deje sentir su influencia en el valle del Danubio y, al mismo tiempo, acabar, si es posible, con la solidaridad de la Pequeña Entente.

Dentro de Austria, los comerciantes predicen jubilosos un resurgimiento de los negocios con motivo de reanudarse la corriente turística alemana.

Tanto los periódicos como los círculos alemanes están contestes en que se trata de un importante paso a favor de la paz, agregando que con el acuerdo desaparece toda incertidumbre acerca de las intenciones de la Alemania nazi sobre Austria.

Los monárquicos están disgustados, declarando, sin mbargo, que la restauración de la dinastía de los Hapsburgo es cosa que se realizará dentro de los dos próximos años.

Los puntos del tratado que aún no se han dado a conocer, según se dice en un centro alemán, incluyen el compromiso por parte de Austria de dar a la swastika el mismo trato que a las banderas de los demás países, así como la supresión del impuesto de mil marcos por el visado de los pasaportes de los turistas alemanes.

Los observadores bien enterados también dicen que la designación de Edmund Glaise-Horstenau, decidido partidario del pangermanismo, para un puesto en el Gabinete, permitirá a los nazis emitir su opinión sobre los asuntos austriacos. Glaise-Horstenau ha sido nombrado ministro sin cartera del Gabinente de Schuschnigg.

La supresión del pago de excesivos derechos por el visado de los pasaportes no será efectiva hasta el otoño. La demora se ha acordado con el fin de no poner en peligro la situación del Heimhwehr, de los monárquicos, de los judíos e impedir una reacción de los nazis ante planes que todavía no han cristalizado por completo.

El acuerdo acerca de los fugitivos de la Legión Nazi austriaca, que se encuentran actualmente en Alemania, se anunciará más tarde. Se tiene entendido, sin embargo, que Austria concederá una amnistía política para permitir a los legionarios que regresen a este país, después que todo haya quedado debidamente arreglado.

Los líderes alemanes y austriacos han convenido en que el problema monárquico no es apremiante. Sin embargo, existen indicaciones de que mientras otras naciones se opongan a la restauración de los Hapsburgo, el asunto no se considerará como una cuestión de índole interior.

Alemania reconoce en el acuerdo con Austria la completa soberanía de este país y se compromete a no intervenir directa ni indirectamente en sus asuntos interiores. Austria, por otra parte, se reconoce una nación alemana.

La población de la frontera austriaca se halla, particularmente, complacida con el acuerdo, presagiando que habrá un intenso intercambio entre ella y la población alemana.

Anúnciase que los cinco importantes periódicos alemanes, cuya circulación se prohibió en Austria, podrán traspasar en breve la frontera.

WASHINGTON, julio 13. (AP.)—La Secretaría de Marina ha comunicado que a pesar de los empeños que se han puesto por acelerar las construcciones navales, las obras de 49 de los 79 buques proyectados se encuentran muy retardadas, pues de ellos se han lanzado al agua sólo 28, se ha iniciado la construcción de los cascos en otros 28, las carenas de 8 y ejecuetado el 25 por 100 del trabajo en las quillas de 21.

CONFERENCIA SOBRE HIGIENE

El Director de Higiene Escolar, doctor Aníbal Herrera y Franchi-Alfaro, ofrecerá un ciclo de conferencias sobre higiene, por la Hora de Extensión Educacional de la Secretaría.

La noticia ha despertado gran interés entre padres y maestros.

Siete árabes fueron muertos y otro herido cuando un grupo de aquéllos rodeó a una patrulla de ingenieros

Los árabes de la Transjordania están ansiosos de acudir en ayuda de sus hermanos de la Palestina hasta el extremo de que el Emir dice que no sabe si podrá contenerlos más

JERUSALEN, julio 13. (AP).—Siete árabes fueron muertos y uno recibió graves heridas hoy en un encuentro con las tropas británicas.

Los soldados ingleses salieron a prestar auxilios a una patrulla de ingenieros que estaba reparando las líneas telefónicas en el distrito de Jenin y fué rodeada por una banda de árabes.

LOS ARABES DE TRANSJORDANIA DESEAN AYUDAR A SUS HERMANOS DE PALESTINA

AMAN, Transjordania, julio 13. A. P.—El Emir Abd Ullah, que una vez cruzó el desierto con Lawrence de Arabia, sentado en su tienda de campaña hizo las siguientes declaraciones:

«No sé cuánto tiempo podré contenderlos».

Todas las noches millares de veteranos—los beduinos de la Transjordania—merodeaban en las cercanías del río Jordán, al otro lado del cual sus hermanos luchan contra la inmigración de los judíos y el control de los ingleses.

«Los he aguantado dos meses—dijo a continuación—pero temo graves desórdenes en el caso de que el problema de la Palestina no se solucione rápidamente.

«Qué cree usted de un hombre a quien se le ha quitado su casa», preguntó abruptamente el Emir.

«No. Nosotros no podemos intervenir», añadió. «Pero nadie se odia a sí mismo». Y todos los árabes se aprestaron a defender sus derechos.

Se aguantarán los árabes hasta que el gobierno inglés haga buenas sus promesas de independencia, de seguridad económica, de libertad contra la creciente ola de judíos que ha invadido la Palestina y está quedándose con las tierras de los árabes».

Al principio hablaba el Emir como si escogiera las palabras, pero ahora lo hace sin meditarlas:

«Si no hubiera existido una declaración Balfour, los judíos no hubieran sido bien acogidos en la Palestina. Ahora, para hallar solución al problema, debe limitarse la inmigración judía al treinta por ciento de la población hebrea de ese territorio si es que ya queda sitio en él ara los árabes».

El hijo del Emir abdullah es partidario de que los árabes de la Transjordania resten su concurso a los árabes de la Palestina.

«El problema de la Palestina no es nuestro. Sin embargo—dijo el Emir—si los desórdenes continúan allí los habrá aquí también. Durante dos meses he logrado contener la indignación de mi pueblo. No puedo decir cuánto tiempo más podré hacerlo».

EL PRIMER MINISTRO DE CHECOESLOVAQUIA LLEGO A VIENA

VIENA, julio 13. (AP).—El primer ministro Milan Hodza, de Checoeslovaquia, llegó esta noche a Viena con una misión que, según se dice en los centros políticos, está relacionada con algún aspecto del acuerdo austro-alemán.

Un representante de la Cancilería admitió que Hodza se encuentra en esta capital, pero dijo que nada sabía acerca de que su visita tuviera carácter oficial.

Los diplomáticos manifiestan, sin embargo, que la amistad austro-alemana y la creciente buena voluntad entre Alemania y Hungría han creado serias dificultades a Checoeslovaquia.

Casi rodeada por Alemania y los estados del pacto de Roma, Checoeslovaquia se considera cada vez más apartada de sus aliadas, Rusia y Francia.

CELEBRO LA ASOCIACION DE PROPIETARIOS JUNTA GENERAL DE ELECCIONES

Ha celebrado Junta General de Elecciones, la Asociación Nacional de Propietarios en su local social, sito en O-Reilly esquina a Mercaderes. Reinó en este acto gran entusiasmo.

Verificado el escrutinio, resultó triunfante la siguiente candidatura: Presidente, el Sr. Nicolás Rivero y Alonso, Conde del Rivero; Vicepresidentes: los señores Manuel García, Lecticio Salcines, Benigno Pérez Norman y César Rodríguez Morini; Secretario, Emilio Fernández Miranda; Tesorero, Vicente Díaz Rodríguez; Vocales: Esperanza Mena viuda de Aguilera, Graciella Cabrera viuda de Ortiz Cano, Julieta Sena viuda de Celorio, Diego E. Bergasa, Manuel Rabanal Prieto, Manuel Rodríguez, Francisco Ramírez Ovando, Enrique Montoulieu, Luis Vidaña, Arturo Berrayarza, Vicente Ruiz Castañeda, Gregorio del Haya, Manuel González Portuondo y Rodolfo Martínez Prieto.

Deseamos a la nueva Directiva el mayor éxito.

JULIO: el mes de El Encanto

MAÑANA:

SAN ENRIQUE

Con ocasión de la fiesta onomástica de los Enriques, Don Julio presenta en nuestro departamento de Caballeros las más admirables colecciones de regalos. Los precios, en artículos tan excelentes, son tan reducidos que son una invitación a obsequiarse a uno mismo.

CAMISAS de 2.00

REBAJADAS POR DON JULIO A

1.45

Confeccionadas según los nuevos modelos ingleses en telas de exquisita calidad. Dibujos nuevos. Cuello pegado duro y flojo. Un magnífico regalo para los Enriques y para usted mismo. Venga hoy. Se trata de una colección limitada en número.

PLANTA BAJA.

JUEVES 16:

Nuestra Señora del CARMEN.

Don Julio presenta en el Departamento de Objetos de Arte maravillosas colecciones de juegos de cocktail, de juegos de pomos de tocador, de figuras de finísimas porcelanas, de lámparas, ceniceros, soportalibros, relojes, etc. Un espléndido conjunto para elegir magníficos regalos. En los Departamentos de Abanicos, Carteras, Joyería, Medias, Pañuelos, Perfumería, Cámaras Kodak, etc. Don Julio presenta asímismo las más exquisitas colecciones de regalos para las Cármenes.

Prestigie sus regalos con la etiqueta distinguida de

El Encanto Habana

SUSPENDIDO EL JUICIO CONTRA EUSEBIO MESA

Es el ex-policía acusado por el secuestro de San Miguel y el atentado al millonario Castaño

Suspendió, ayer, el Tribunal de Urgencia de la Habana, el juicio que tenía señalado contra el ex vigilante Eusebio Mesa Martorell, al que se acusa de haber participado en el asalto a las oficinas de la fábrica Partagás en el Vedado, en el que los malhechores se apoderaron de 1,500 pesos que entregaban en ese momento los cobradores de la casa, juicio que, como se recordará, comenzó recientemente y que había de continuar ayer. Posiblemente seguirá hoy, de ser presentado Mesa, el cual, como se sabe, tiene dos casos más en que ha de ser juzgado: el atentado terrorista en casa de la familia Valledor en Santos Suárez, y la agresión al señor don Nicolás del Castaño y a su hijo, en marzo de este año, de cuyo asunto conoce Urgencia en cuanto a la portación de arma y a la asociación ilícita, conociendo la jurisdicción ordinaria del delito de asesinato frustrado, que es el acusado con motivo de dicha agresión.

SUSPENDIDO, TAMBIEN, EL CASO DEL POLICIA DEL PUERTO QUE MATO A SU COMPAÑERO.—También suspendió Urgencia el caso que por tenencia de arma se sigue al ex vigilante de la Policía del Puerto, Lowaski Lamarche Villalón, que dió muerte a un compañero suyo, logrando su defensor, doctor Maximiliano Trujillo Yhanes que fuera declarado exento de responsabilidad por tener perturbadas sus facultades mentales, y de ahí que fuera absuelto.

Ahora, ya curado, habiendo sido dado de alta en el Hospital de Dementes, tiene que responder en cuanto a la tenencia de armas. El caso de Lamarche se suspendió, como ya decimos, pero concurrió a instar por él, como antes lo hizo en la Audiencia su citado defensor, doctor Trujillo. El juicio se celebrará en breve.

LOS CASOS QUE SE RESOLVIERON AYER.—Absueltos: Eduardo Domínguez Pérez y Severino Pérez, de tenencia de armas; Avelina Rodríguez y Hermes Martínez, de lo mismo, siendo defendidos todos por el doctor Armando Rabell. Condenado a multa de 31 pesos, por ese mismo delito, Ramón Alfonso Tapana.

CESO EL FISCAL DR. OCHOTORENA.—Ayer cesó de actuar en el Tribunal de Urgencia el Fiscal doctor Joaquín Ochotorena Roque, quien desde hoy continuará prestando servicios en la Audiencia en los distintos juicios señalados por las dos Secciones de lo Criminal de ese Tribunal. El doctor Ochotorena durante el tiempo que representó al Ministerio Fiscal en Urgencia, supo conducirse dentro de las normas jurídicas más estrictas, acusando cuando debía, y retirando la acusación cuando la prueba en contra no se producía diáfanamente y no había elemento para mantener los cargos, habiendo conquistado durante su ejercicio en Urgencia merecidos plácemes y simpatías en general, que seguirá disfrutando en la Audiencia, donde desarrollará esa misma conducta, como compete a un representante del Ministerio Fiscal.

TIENE LA SOCIEDAD DE LEGISLACION COMPARADA UNA FILIAL EN STA. CLARA

Ha quedado constituída en la ciudad de Santa Clara el sábado pasado, con asistencia de prestigiosas personalidades del foro villaclareño, la Sección Provincial de la Sociedad de Legislación Comparada de la Habana, presidida por el Dr. Luis de Feria.

La culta Sociedad el Liceo de Santa Clara dió hospitalidad en sus salones al grupo de connotados abogados que acudieron a dicho acto.

La Sección Provincial quedó constituída por el Dr. Rafael García Pérez, Decano del Colegio de Abogados de Santa Clara, el Dr. Pedro Pérez Ruiz, Decano del Colegio Notarial, el Dr. Antonio Domínguez Espinosa, el Dr. Antonio Esparza Monteagudo, el Dr. José Alvarez del Portal, el Dr. Rodolfo Díaz del Pozo, quien quedó encargado de presentar en la reunión próxima un trabajo jurídico.

NOTAS DE "EL ENCANTO"

Amigos de la Cultura Francesa.

El Dr. Roberto de la Torre, director del Círculo de Amigos de la Cultura Francesa, nos ha visitado en relación con las actividades culturales de esta benemérita institución. Nos informa que en el presente mes ocuparán la prestigiosa tribuna del Círculo destacadísimas personalidades de nuestro mundo intelectual: el día 16, el Conde del Rivero; el día 23 el Dr. Carlos Márquez Sterling; el día 30 el Sr. Nicolás Guillén.

Nos complacemos en comunicar estas noticias a nuestros distinguidos clientes, tan atentos siempre a los intereses de la cultura.

EL ENCANTO.

Una noticia de Don Julio.

Don Julio dará mañana a la publicidad una noticia de excepcional interés: Lea usted con atención nuestros anuncios de mañana.

El Encanto

Como todo filósofo que piensa a su manera y poco le importa lo que hacen los demás, este gato de Angora llamado «Tommy», que pertenece a la señora A Bergart, de Toronto, Canadá, no le hace caso a las tradiciones de su raza. Su mejor amigo es este ratón blanco que, según muestra la fotografía, le tiene toda confianza.

BROMAS Y VERAS

UN grupo de profesores, de los que intervinieron en la reorganización de la Escuela Municipal de Música, se ha dirigido a la Cámara Municipal con motivo de la moción presentada por el concejal señor Alvarez Builla tendiente a rectificar los errores (!) y los olvidos (¡) en que aquella Comisión incurrió.

Y, en síntesis, dicen dichos profesores: «Los Concursos y Oposiciones fueron honrados, puros y decentes», calificativos que, dedicados a una doncella nos parecerían atinadísimos, pero que aplicados a unas oposiciones nos parecen tan dulces, tan dulces, que nos empalagan un poco.

Dicen también que las oposiciones «se ajustaron al reglamento, programa y convocatorias oficiales»; pero, naturalmente, no dicen que ese reglamento, programa y convocatoria fueron «honrados, puros y decentes» porque eso ya sería mucho decir. Sobre esta materia hemos escrito ya demasiado para que insistamos. Las irregularidades que hemos denunciado partían, precisamente, de esos reglamento, programa y convocatoria, principalmente, por los cuales no podían aspirar «legalmente» a los cargos más que las personas que tuvieran las condiciones precisadas en esa reglamentación, que eran aquellas para quien se destinaban los cargos; y, naturalmente, así pueden decir también los señores profesores firmantes (entre los que, lamentablemente, hallamos algunas firmas merecedoras de respetos) «No conocimos recomendaciones». Claro, no podían atenderlas porque... ya estaban atendidas previamente.

Dicen, también, los distinguidos firmantes de ese ejemplar documento «que la labor realizada por técnicos sólo puede ser investigada (?) y calificada por otros técnicos de reconocida competencia y superioridad». Y a este respecto yo podría repetir las frases del maestro Pastor en una carta que jamás publiqué porque estaba escrita con demasiado desdén y sobrada indignación. El maestro Pastor, de cuyos conocimientos técnicos musicales no puede dudar ninguno de los firmantes de tal escrito, lanzaba este reto al que presidió esa «Comisión de técnicos...» en los que figuran algunos más que no saben música: «Desafío al señor (el presidente) a que me lea sólo tres compases de música que yo le escriba». Y cuando un hombre de la solvencia técnica del maestro Pastor dice esto, hay que entender que el otro, el que no leería esos tres compases, es, musicalmente, analfabeto.

Y, como corolario a tal escrito, los firmantes dicen que «la moción del concejal Alvarez Builla sólo tiende a retrotraer la situación legal del conservatorio en 1936 a aquella que lo era antes de la administración del Sr. Izquierdo, como atinadamente manifestó el alcalde Sosa Quesada al Sr. Joaquín Aristigueta».

Efectivamente, a mí me dijo tal cosa el alcalde, comandante Sosa, a quien informé extensamente de este problema. Fué tan breve su paso por la Alcaldía que no le era posible entrar en reformas ni en estudios a fondo: lo encontró hecho y lo dejó como lo encontró. No lo acuso por ello, porque no podía hacer más, pero sí es de notar que tanto el alcalde Sosa como estos buenos profesores, caen en el candor de advertir, como un descubrimiento sin importancia, que «sólo se tiende a retrotraer», así, «SOLO», nada más que eso, cuando eso es, precisamente, lo que se desea, lo que se debe hacer y lo que demandan la justicia y la TECNICA. Pues si el señor Izquierdo entró a saco en la Escuela, quitó a profesores respetables y acreditados y puso a los que le dió la gana, lo justo y lo revolucionario es rectificar los errores, enmendar los abusos y devolver sus puestos a los desposeídos por el favor político.

Pero esto que nosotros propugnamos, sin mirar nombres ni importarnos quiénes sean los favorecidos, es «para satisfacer intereses personales», según dicen los firmantes del escrito citado: los que defienden su error y SUS PUESTOS, esos no defienden sus intereses, sino un concepto técnico, de una técnica que algunos no tienen. Y nosotros, para colocar a la Escuela Municipal de Música, proponemos a las personas más imparciales, las más sabias y las más honorables (desafío a que se me demuestre lo contrario) que puedan encontrarse en nuestro ambiente y capaces de competir, en esas cualidades, con cualquier otro hombre de cualquier otra nación; y, no obstante proponer que se entregue el problema a los más sabios y más independientes, somos nosotros los que defendemos intereses particulares y no los directamente interesados, presentes algunos en los desafueros de Izquierdo y presentes en estos actuales que combatimos en nombre de la cultura cubana, desde una posición culta y sin que nos toque pito ni flauta en estas cuestiones musicales, como no sea el amor a la música.

Pero eso de la música, para los músicos es música, al parecer; [...] man tales candorosidades h[...] que merecen respeto; no han [...] voluntad para resistir como [...] ejemplo, lo hizo un maestro To[...] que no firma, o una Lina Camp[...] que tampoco autoriza con su n[...] ese mensaje, conscientes de su [...]ponsabilidad, como no firman [...] otros profesores.

Pero es que Lina Campuzan[...] una pianista respetable, y Tom[...] es el maestro de toda la gener[...] actual y poseen civismo y con[...] del deber.

Y, en fin, que la Cámara M[...]pal tiene en sus manos un as[...] delicado; en esas oposiciones [...]ñadas previamente en las convo[...]rias (y más amañadas luego [...] concesión de puntos) se han elim[...] do los verdaderos valores del arte [...]sical y de su pedagogía; a los [...]cadores alejados de las miserias [...]líticas. Y, o se pone el asunt[...] manos de los verdaderos pres[...] del arte musical o se habrá c[...] un organismo sin más fin que [...]grar la economía del Municipio [...] el mantenimiento de los pania[...]dos.

Joaquín ARISTIGUE[...]

EL COMUNISMO EN EL DIA

XLI.-LA BUENA FE DE LOS COMUNISTAS

LA U. R. S. S. y la Tercera Internacional son cosas bien distintas», ha declarado el Kremlin. ¿Quiere el Komintern desencadenar la revolución mundial? Allá ese organismo; la U. R. S. S., por el contrario, es una organización nacional y su gobierno no puede influenciar las decisiones de la Internacional aludida.

El primer congreso del Comintern data de marzo de 1919. En principio debía reunirse anualmente para tratar de cuestiones de estrategia revolucionaria. En 1920 elaboró las condiciones de admisión en su seno, tan rigurosas que significaron la división, en Tours, del Partido Socialista francés. En 1921, palabras, y nada en concreto. En 1922, triunfante el fascismo, verborrea antifascista. En 1923, paréntesis. Moscú comenzó a pensar que lo mejor era dar directivas a sus fieles, directamente. En 1934, cuestión de forma, precisó la convocación. Se adoptaron fórmulas vagas, como esta: «Unidad de acción en la base». En 1928, nueva reunión. Y Moscú ordenó a sus sirvientes en el exterior la lucha contra la guerra. Después, corrieron unos años, existe siempre un «presidium» director, pero se ha juzgado necesario evitar torrentes de elocuencia, superfluos y divulgaciones. De pronto, nueva convocación, el año pasado, reuniéndose el Partido no en la Casa de los Soviets sino en el antiguo círculo de la nobleza, hoy Casa de las Uniones Profesionales, palacio con decorado muy «antiguo régmen». Los discursos en múltiples lenguas, se sucedieron, aburridos, monótonos, menos cuando habló el camarada español, Dolores, que se refirió a los sucesos de Oviedo, y cuando tomaron la palabra el alemán Pieck, que expuso la nueva doctrina de Stalin y Dimitrov, «héroes del proceso de Leipzic. Pieck, entre otras cosas habló de «buenos» burgueses —asombrémonos— de «buenos» capitalistas del fascismo enemigo, en Italia, en Alemania, en Portugal, en Polonia, en Austria (de Turquía y su fascismo, ni una palabra; se trata de nación aliada, en cierta forma, o amiga íntima de Rusia), del temor del contagio en países todavía democráticos en los que es necesario mantener la democracia, a veces anárquica, que permite la organización del bolchevismo. Mussolini, sin embargo, no fué atacado por el orador. Podrá, quizá, en momento dado, a causa de la alianza con Franca, ser eventual «colaborador»...

No merece la pena saborear la prosa oratoria de los «kominternistas» más o menos notorios. Es demasiado conocida. Pero sí merece la pena resumir las órdenes de Moscú al congreso o, empleando el término más suave, las «decisiones» del congreso.

El Komintern, más que antes, es un simple instrumento de política extranjera y de presión internacional, manejado por el gobierno de la U. R. S. S.

La U. R. S. S. persigue contra las naciones fascistas especialmente, contra las naciones burguesas, política de subversión violenta.

La U. R. S. S. usa, provisionalmente, guante de seda en sus relaciones con ciertos países, haciendo en ellos concesiones al patriotismo, por razones de conveniencia, pero sin contener su propaganda.

El fin supremo de la U. R. S. S. es el establecimiento en todos los países, y por todos los medios, aún los legales, de repúblicas soviéticas, sometidas al Estado dirigido por Mosrú.

A ello hay que agregar: Organización, donde se pueda, de un Frente Popular, recurriéndose para ello a toda clase de alianzas para acercarse al poder, sin asumir sus responsabilidades, pero vigilando, ayudando a los aliados para destruirlos en el instante oportuno.

Hablar de política de Stalin no es fácil. Como me decía hace poco un diplomático que venía de Moscú: «En Rusia cada quince días cambia la decoración». Fijemos, sin embargo, la política de Stalin [...] instante en que la abordam[...] este escrito, en julio-agosto de [...] En el plan internacional, cierto a[...]dono del comunismo integral, [...] trucción de un capitalismo de [...] do socialista en beneficio [...] núscula casta de privilegiados [...] mados representantes del pr[...] riado. En el interior, guerra a la [...] quierda, a los «puros» trotky[...] guerra a la derecha, a los so[...] demócratas, enemigos de clase, [...] el exterior, fraternización con el [...] munismo más radical, y con los [...] cialistas. Como se ve, Moscú [...] sita apoyo en el exterior. Con[...] temiéndole a su persistente a[...] miento, que lo debilita.

Willy de BLANCK

(Continuará)

SALON de BELLEZA.

Permanentes CROQUINOL. Unico procedimiento para obtener las puntas del cabello en sortijas o bucles.

Una verdadera especialidad de nuestro Salón de Belleza.

Solicite su turno por el teléfono A-7221.

El Encanto

LA CEREMON[...] FUE IMPONEN[...] Y CONMOVEDO[...]

Todos los Ejércitos estab[...] representados. 12,000 t[...] de combatientes. Anhelo d[...]

VERDUN, Francia, julio 13 —Enemigos y aliados de hace [...] años, se unieron hoy, haciend[...] mesas de paz sobre las tum[...] 12,000 camaradas de armas.

Bajo los numerosos reflecto[...] iluminaban el campo de bata[...] Verdún, que todavía presenta [...] catrices de la metralla, los ve[...] de la guerra montaron guard[...] rante tres horas entre largas [...] cruces.

La gran peregrinación de pa[...] a los veteranos franceses con [...] habían sido sus enemigos —lo[...] manes— en el conflicto europe[...] dos los ejércitos aliados env[...] delegaciones, figurando promi[...] mente las de los Estados U[...] Gran Bretaña e Italia.

Los veteranos se congregar[...] Bar le Duc, desde donde se [...] daron al campo de batalla en [...] nes militares, sobre los cuales [...] ron ondear sus respectivas b[...] ras. En el escenario de una [...] más grandes batallas de la h[...] de la guerra mundial, se organ[...] en unidades de guardia y per[...] cieron junto a las tumbas [...] compañeros, desde las nueve [...] noche hasta la medianoche.

La ceremonia fué organizad[...] la Unión General de Ex Comb[...] tes para rendir tributo a los [...] dos de los dos ejércitos que ca[...] en los combates, así como par[...] presar «un deseo de paz».

Fué ahorcado u[...] asesino indio [...] la tribu apac[...]

Tenía 31 años de edad y [...] había asesinado a su mu[...] y a su hijo con un h[...]

SAN CARLOS, Arizona, juli[...] (AP.)—Earl Garbner, temido [...] no apache, fué ejecutado esta [...] ñana en una horca escondida [...] fondo de un cañón, casi en la [...] de la represa Coolidge.

Durante treinta y tres ago[...] tes minutos Gardner estuvo o[...] do al extremo de la cuerda an[...] que los médicos declarasen su [...] te.

Gran número de policías ar[...] custodiaba la horca, así como lo[...] minos próximos, con el fin de [...] tar posibles manifestaciones de [...] testa por parte de la tribu a [...] pertenecía el reo.

La ejecución, en vez de pr[...] las iras de los indios, según ha[...] clarado los funcionarios fede[...] sirvió como «aviso» de que no [...] lerarán los crímenes en la [...] india.

El indio ejecutado hoy, que [...] 31 años de edad, dió muerte [...] esposa y un hijo con un ha[...]

LABOR MECANOTERAPICA EN LA CASA DE SALU[...] DEL «C. DEPENDIENT[...]

Más de un millar de servicio[...] los primeros cinco días del mes [...] acusa el reporte de servicios m[...] terápicos ofrecidos a los asocia[...] la Asociación de Dependientes [...] magnífico pabellón, «Doctor Be[...] Moas».

Es de considerar que este se[...] único instalado en Cuba hasta a[...] está integrado por la serie mar[...] sa de aparatos Zander formada [...] más de ochenta piezas el equipo, [...] pondiendo ellos, en el hábil m[...] de la mecanoterapia a lograr pr[...] movimientos activos de brazos, [...] mientos activos de las piernas, [...] tronco, de rotación del tronco, [...] mismo pasivos de los miembros [...] latación del tórax, vibraciones p[...] les y generales, masajes de todas [...] regiones, enderezamiento de la co[...] na vertebral, etc.

Por este sistema importantísimo [...] sido tratados casos de traumat[...] luxaciones, anquilosis, cicatrices [...] fectuosas, obesidad, etc., y a[...] una serie de enfermedades nervi[...] tanto periféricas como medulares.

Este servicio que en sólo cinco [...] compulsa la atención de más de [...] millar de consultas y trabajos, [...] importancia vital para una insti[...] y mucho más para los miembros [...] ella que son los que reciben los [...] neficios de esta atención espec[...]

M.E.C.D. 2016

SECCION 9A

TELEFONOS:
Quejas M-7911
A. Clasificados . M-7915

DIARIO DE LA MARINA

TELEFONOS:
Dirección A-3277
Jefe Redacción . M-1287
Sección de Sports M-7912

SECCION 9A

AÑO CIV — EL PERIODICO MAS ANTIGUO DE CUBA — LA HABANA, MARTES, 14 DE JULIO DE 1936 — ACOGIDO A LA FRANQUICIA POSTAL — PAGINA TRECE

DIVAGACIONES DE UN ESPAÑOL

Historia de la Rusia comunista
(1917-1935)

La edición original de esta obra, escrita por el publicista francés Monsieur Gustave Welter, vió la luz en su lengua propia. El editor español don Joaquín Gil, la acaba de ofrecer al público de lengua castellana, traducida admirablemente por el señor Cabot, y está presentada, como los americanos la saben presentar.

No es la relación de un movimiento revolucionario, sino la compleja aventura con sacudidas de epiléptico, con tumbos de inseguridad, de avances y retrocesos, de ilusiones fugaces y situaciones oportunas, según «La Semaine», de Lausanne. Acaso es la verdad que este libro sea el buscado por lectores deseosos de conocer de cuanto ha pasado, y pasa, en la Rusia tan llena de espejismos. Las audacias no convencen a los que comprendemos los hechos, sin darnos una explicación psicológica de los mismos. Así podemos estimar todo un régimen, **especificamente**—muy diferente de los teorizantes marxistas—ha provenido una nueva institución que parece adaptarse al pueblo específicamente también necesitado de «su manera de gobernarse».

Dice Frank Delaisi que «después de haber leído la obra de Gustave Welter, exclamó: ¡Ahí está el libro, sobre la U.R.S.S. que busca todo lector imparcial».

Es que todos los hechos modificadores de las formas culturales, casi siempre aparecen deformados, contrahechos por las pasiones diversas del partidarismo. De la multiplicidad borrosca, leída y colocada en formato reductible, pocas veces he tenido que volver a poner sobre el tapete una obra para releerla. Pero, el observador francés, que ha vivido por los cuatro lustros, que tiene de existencia, la «Historia Rusa Comunista», (dedicada a su muy amada mujer, en recuerdo de tantos acontecimientos juntamente vividos), tendré necesidad de volverla a consultar, porque en ella se explica, y se hace comprensivo, el fenómeno del comunismo oscilante, acomodaticio y—en cierta parte—oportunista.

Entre vituperios apasionados y ceguedaciones igualmente partidistas, los autores de tanta literatura insinuante nos han perturbado con sus falsificaciones de la pura verdad, tan difícil de hallarla, como resplandece en este libro de un patriota francés, orgullés por su refinada educación e intelectual en el vasto concepto de espíritu culto, desapasionado ante los hechos vividos y contrastados en su larga residencia. Se desprenden del libro, como gotas rezumadas de un sereno juicio. Estas infrecuentes notas de imparcialidad, prestan al volumen, el tono de su historial comprensivo.

M. Welter conoce perfectamente la materia de que trata. Vivió en Rusia muchos años antes de la revolución. Después fué testigo de ella. Luego vino a ser intérprete del Gobierno francés, que necesitó de sus servicios, conocimientos y residencia.

Ante los problemas planteados, el autor aduce una serie de causas que han influído definitivamente, en la crisis de la revolución y característica del movimiento social. Ante todo—y eso ya lo hice observar más de una vez—Rusia no es la Europa Oriental, sino una prolongación del Asia.

El ruso es innatamente un proyecto racial. Al sumarse y convertirse en multitudes, les resulta indiferente la autocracia, como la oligarquía. Es algo que da la tierra. Es un fruto del ambiente no comparable, ni mucho menos igualable, a nuestro grado de cultura. Su religiosidad no tiene parangón con la nuestra. El ruso ha menester de un ideal o sofisma colectivo, para compensarle de la cósmica anarquía en que ha vivido, y vive el pueblo monolítico, achinado y sibérico, de la indiscutible continuación del Asia.

Al historiar el temario de la «Historia de la Rusia Comunista» el imparcial autor de este libro interesantísimo no olvida ningún esfuerzo bien intencionado, ni los crímenes estupendos que sembraron el terror, ni las bajezas repugnantes y de toda laya. Pero lo que ha visto, lo cuenta, empleando un criterio ajustado a la experiencia. Y estos apostillados del historiador, explican las modificaciones de las doctrinas evolutivas. Rusia no es hoy —¡ni con mucho!— el Estado Comunista que suponen los fanáticos admiradores. ¡No! En vez de los amos innominados, sólo hay uno, **«solamente uno»**, que es más terrible por impersonal: el Estado Ruso vive en pleno capitalismo del Estado. Hay clases predominantes; hay diferencias poderosas; hay un Ejército, rigurosamente, autocráticamente, disciplinado, y ¡ay del que chiste!

Leyendo «la Historia» que encabeza estas divagaciones, se oye palpitar en ella la exacerbación de un patriotismo como no lo hay más violento ni mayor intransigencia, en ninguna parte del mundo. Es semejante al del Japón, con sus rigurosidades. Se parece en parte al de Italia con Mussolini, o al de Alemania quizás con sus intransigencias, tal y como se observa en los sucesos mundiales.

Y permítaseme decir, como en un paréntesis, que toda aquella monserga de epítetos malsonantes contra la España de los Reyes Católicos, que después de ocho siglos hicieron evacuar a los judíos, quedándose la nación, para poblar la América con sólo **cinco millones** de habitantes muy atrasados, según los profetas germanos, hoy, en lo más alto de la cultura alemana, el hombre del bigotito no sólo despide con rigor a los judíos para la Palestina, sino que iguala en su tremendo error a los católicos y otras razas no arias. ¿Ven ustedes como nos imitan y nos superan?

Rusia está dirigida por un hombre hábil. Stalin ha revelado unas cualidades insospechadas. No es intelectual, pero «siente venir el viento y tiende la vela a su barco». Posee la inflexible energía de Lenin y de Trotski. No le estorban consideraciones teóricas. Fuerte, en apariencia sencillo y sin pulir, es hoy el Zar de los proletarios.

El va inclinándose hacia la constitución de las familias, prohibe ya la forma draconiana y expeditiva de los abortos, mermadores del caudal humano, para la Rusia del mañana. Y mientras tanto el Zar moscovita, refuerza la autoridad moral con la material, prodiga concesiones a la derecha y sabe aflojar la brida a la izquierda.

Esto que se inicia el retorno a la espiritualidad, a medida que Stalin confronta el porvenir de su país. ¿A dónde vamos a parar? Esto es lo que tiene de saludable el libro que comento, de evidente sinceridad, que induce a la meditación, porque la «Historia» de una nación, como la vida de un pueblo está cuajada de lecciones a cuyo imperio humano y civilizador nadie, individuo, pueblo, estado y nación, pueden sustraerse.

José AIXALA.

HONDA SENSACION HA CAUSADO EN ESPAÑA EL ASESINATO DE CALVO SOTELO

LOS DIPUTADOS DE LA DERECHA EXIGEN INMEDIATO CASTIGO

Piensan no volver al Congreso hasta que hagan justicia

El líder monárquico había sido lynchado antes de darle el golpe de gracia

MADRID, julio 13. (Havas).—Los diputados de la derecha han anunciado que solicitarán del Gobierno permiso para tender el cadáver de Calvo Sotelo en el hemiciclo. Entretanto, la minoría derechista está considerando el abandono del Parlamento, hasta que se castigue a los culpables de esta atrocidad.

Aunque la esposa de Calvo Sotelo había visto cuando se lo llevaban, creyó que su marido había sido arrestado. Cuando fué tan del dominio del público la noticia que no pudo ocultársele se le comunicó, desmayándose la infeliz señora. Calvo Sotelo tenía cuatro hijos, dos varones, uno de 17 y otro de 15 años, y dos niñas, una de 12 y la otra de 10.

Luis Calvo Sotelo, su hermano, abogado del Banco de España, fué el único de la familia que se mantuvo en calma al enterarse de la noticia.

El padre, anciano de 83 años, ha recibido expresiones de pésame de toda la península y el extranjero.

El Comisario Especial, Aparicio, declara que el cadáver se hallaba parcialmente aplastado, como si le hubiesen pasado por encima con un vehículo pesado. Agregó que el jefe monárquico había sido virtualmente linchado, antes de ultimarlo a tiros. Tenía un balazo en el cráneo y el otro en el corazón.

Los comunistas piden que sean suspendidos todos los periódicos de la derecha y encarcelados los jefes derechistas, porque ellos han sido los incitadores de los hechos de estos últimos días.

«Mundo Obrero», órgano del Partido Comunista, afirma que el cadáver de Calvo Sotelo había sido atrozmente mutilado y desfigurado antes de ser entregado en el depósito del cementerio.

Calvo Sotelo había nacido en Tuy, Pontevedra, de una familia acomodada, en 1893. Estudió Derecho, obteniendo las mejores calificaciones en diferentes universidades españolas, donde después ejerció como profesor. Afiliado al Partido Maurista fué elegido diputado a Cortes por Carballino, en 1919 y en 1921 nombrado gobernador de Valencia.

Durante el régimen del Marqués de Estella fué designado ministro de Hacienda. Su actuación siempre fué muy discutida. Publicó varios libros para sincerarse, desmintiendo siempre que su actuación fuera la causa de la baja de la peseta.

Se había distinguido por la energía con que combatiera al Frente Popular, afirmándose que él había sido uno de los más decididos mantenedores de los programas fascistas. De los constitucionalistas españoles, fué uno de los más vehementes defensores del régimen del Marqués de Estella, aun después de su caída.

En Madrid se ha celebrado una fiesta suntuosa, en la Embajada de México, en honor del Presidente de la República y su esposa

En la Embajada de México en la capital española se celebró una fiesta brillante y suntuosa en honor del Jefe del Estado y de la señora de Azaña. A ella asistieron representantes del cuerpo diplomático. En la fotografía: El Presidente de la República conversando con el Embajador de Italia, Sr. Pedrazzi. Abajo: La hija del Embajador de México, señorita Pérez Treviño, haciendo una exhibición de baile, después de la comida dada en honor del Jefe del Estado.

Dos tiros y ochenta bayonetazos se observaron en el cadáver, sobre él pasaron luego el carro de asalto

Se cree que el asesinato se efectuó dentro del camión en que lo conducían y mientras cruzaban las calles con dirección al cementerio, para lo cual hubieron de amarrarlo

(Por la Agencia Havas. Especial para DIARIO DE LA MARINA)

MADRID, julio 13.—Quince guardias de asalto con el teniente Moreno, que los mandaba, han sido arrestados, bajo la acusación de haber tomado parte en el asesinato del líder monárquico, don José Calvo Sotelo, ministro de Hacienda que fué durante el régimen del Marqués de Estella y uno de los políticos más discutidos de España, cuyo cadáver, con 80 heridas apareció junto a las tapias del Cementerio Municipal. Se ha confirmado que formaban parte del pelotón del Capitán Castillo, asesinado la noche anterior.

Por otra parte, reina enorme agitación en las calles de Madrid, temiéndose que se vayan a las manos derechistas e izquierdistas. El gobierno ha tomado disposiciones extraordinarias para la conservación de la paz pública. La censura ha sido impuesta, permitiéndose a los periódicos solamente publicar las noticias facilitadas por el ministerio de la Gobernación.

El Consejo de Ministros dió a los periódicos una nota en la cual el gobierno indica que pondrá toda su energía en restablecer la paz y condena los atentados de los últimos días, atribuyéndolos en su mayor parte a la demagogia que desarrollan los grupos de una y otra tendencia extrema. Añade en el documento que se procederá con rigor contra los hechos de violencia de cualquier parte que se produzcan y fuesen quienes fuesen sus inspiradores. Ha sido nombrado un magistrado del Tribunal de Garantías Constitucionales, para que efectúe, con el procurador general de la República, las necesarias investigaciones.

Se han realizado muchas detenciones de políticos, esperándose otras. La nota termina diciendo:

«Contando con los españoles que quieren ver reinar el orden republicano, el gobierno procederá a la promulgación de las necesarias disposiciones para acabar con los crímenes de los exaltados que ponen en peligro los destinos de la República».

En los pasillos del Parlamento se expone que los autores del asesinato de Calvo Sotelo se proponían matar ayer también a los señores José María Gil Robles, leader de la Ceda, y Goicoechea, uno de los más significados monárquicos, afirmándose que los mismos guardias que estuvieron en el domicilio de Calvo Sotelo habían realizado una visita a la casa de Gil Robles, que se encuentra veraneando en el Norte.

El presidente de las Cortes, Diego Martínez Barrio, ha estado tratando de obtener de los jefes políticos del Parlamento, que acepten el aplazamiento de las sesiones de la referida entidad legislativa, esquivando el que se produzcan incidentes que pudieran agravar la situación ya tirante por el asesinato de Calvo Sotelo.

El cadáver de Calvo Sotelo continuará en el necrocomio, de donde será trasladado directamente a la sepultura, con el fin de evitar nuevos incidentes durante el traslado de los restos.

El periódico, «Claridad», órgano del Partido Socialista, afirma que la voz pública indica como autores del hecho a los guardias de asalto del puesto de Pontejos, al cual pertenecía el capitán José del Castillo, asesinado anoche; añade este periódico que los guardias, indignados por el crimen, decidieron tomar venganza en la persona de Calvo Sotelo, por saber que se hallaba identificado con los fascistas, reputados autores de la muerte del capitán.

Calvo Sotelo se hallaba veraneando en Salagazar y regresó ayer a Madrid, para tratar con los jefes monárquicos, Gil Robles y Goicoechea de distintas cuestiones políticas, interpelando principalmente al gobierno por la continuación del estado de alarma. La conferencia entre los jefes conservadores duró precisamente hasta las 10 de la noche. Minutos después, llegaban a la casa de la calle del Arenal los siete guardias con un teniente de uniforme y otro de Guardia Civil, que fué quien recibió a Calvo Sotelo como prisionero.

Refieren en la casa del líder monárquico que cuando tocaron a la puerta, Calvo Sotelo se comunicó por teléfono con el conserje, indicándole que se certificase de que en verdad eran guardias de asalto los que venían a buscarle. El portero le contestó afirmativamente, por lo cual ordenó que abriese la puerta. Calvo Sotelo, descendió y entonces le informaron que venían a detenerle porque se le consideraba complicado en la muerte del capitán Castillo. Entonces pidió que le permitiesen vestirse para salir, a lo cual no se opusieron, pero acompañándole hasta su habitación. Cuando salían, Calvo Sotelo quiso comunicarse con el señor Martínez Barrio, presidente de las Cortes, pero el que hacía de teniente le arrebató el teléfono, haciéndolo descender a empellones por la escalera.

Ya en la calle la esposa del ex ministro corrió a asomarse al balcón para verles alejarse, descubriendo entonces que el auto huía, no en dirección del edificio del Cuerpo de Seguridad, sino en dirección opuesta. Llamó por teléfono a unos amigos y allí le informaron que no existía orden de detención contra su esposo.

Un vecino manifestó que se había levantado al oir gran alboroto en la calle y el zumbar del acelerador de un auto. Se asomó a una ventana y vió que el carruaje se hallaba estacionado a la acera de la Casa de Calvo Sotelo, pero tuvo que retirarse de la ventana, pues dispararon contra ella.

Los dos guardias de asalto que hacían de espalderos del jefe conservador se habían retirado temprano, por órdenes del mismo Calvo Sotela, el cual los despidió hasta el mediodía de hoy.

El chauffeur del carro de la Guardia de Asalto, Tejero, manifestó que desconocía el hecho y que por la mañana, al volver al servicio, que había abandonado a las siete de la noche anterior, había encontrado que el vehículo no estaba en el paraje donde lo había dejado.

Los empleados del cementerio dicen que hacia las cuatro a. m. habían llegado siete u ocho individuos vestidos con el uniforme de la guardia de asalto y cuatro más de civiles, armados todos de ametralladoras, diciendo que traían el cadáver de un sereno que había muerto repentinamente y que por la mañana le entregarían los documentos para el enterramiento. En seguida, abandonaron el cadáver y se marcharon.

La muerte fué ocasionada por un disparo que le atravesó el cráneo, entrándole por el ojo izquierdo el proyectil y saliéndole por la nuca.

En los primeros momentos se había dicho que el cadáver mostraba ochenta heridas, algunas de ellas de bayoneta y que se le había seccionado una pierna.

Se cree que el asesinato se hizo en el camión, en el trayecto por las calles, para lo cual ataron al leader derechista. La identificación se hizo ya entrada la mañana.

El Ministro de Gobernación, señor Moles, dice que se actuará con todo rigor contra los actos de violencia

MADRID, julio 13. (WP.)—El ministro de la Gobernación señor Moles, hizo esta tarde las siguientes declaraciones con ocasión del asesinato cometido en la persona del diputado del Bloque Nacional y ex ministro de Hacienda de la Dictadura, don José Calvo Sotelo.

«Ante la magnitud de hechos de esta naturaleza que causan víctimas innecesarias, afirmó el propósito del Gobierno de utilizar los recursos que le ofrece la ley de Orden Público, aplicándolos con intensidad allí donde el mal se produzca, sea cual fuere la filiación de los autores e inspiradores».

MADRID, julio 13. (WP.)—El subsecretario de la Gobernación recibió a última hora a los periodistas, dándoles cuenta de los sucesos ocurridos en la calle Augusto Figueroa, esquina a la de Fuencarral.

Manifestó que a las 10:05 de la mañana un grupo de individuos se situó en las cercanías de la casa del teniente de las Fuerzas de Asalto, don José del Castillo, perteneciente al Segundo grupo.

Un testigo ha declarado que uno de los cuatro individuos en cuestión dijo «ese es», señalando al teniente, al mismo tiempo que le daban un fuerte empujón, derribándolo, y disparaban sus pistolas.

El teniente Castillo se desplomó, falleciendo antes de su traslado al equipo quirúrgico.

LA C. N. T. ESPAÑOLA SE OPONE A LA "DICTADURA PROLETARIA"

Propugna por la destrucción del Estado y la anulación de la propiedad privada.—Preconiza una federación de colectividades

MADRID, julio de 1936.—La Confederación Nacional del Trabajo, que determinó con sus votos el triunfo electoral del Frente Popular, no es ahora precisamente un elemento de discordia, porque también aspira a suprimir el capitalismo, mediante la Revolución. Pero es el principal obstáculo para el triunfo rotundo de la política que sueña con la dictadura del proletariado.

Un reciente editorial del órgano periodístico de esa agrupación sindicalista en Nueva York lo declara terminantemente: «Para que la dictadura del proletariado fuera implantada en España —dice— y para que fuera una realidad inmediata, habría que someter a otro enemigo tan poderoso como la misma burguesía. Nunca la C. N. T. y la F. A. I. permitirán voluntariamente que se implante la dictadura en España. Si después de haber triunfado la insurrección proletaria con el concurso de todas las tendencias societarias le diera la locura al marxismo de establecer por la fuerza una dictadura proletaria, tendría para ello que sofocar el movimiento libertario que en número, en dinamismo y decisión revolucionaria aventaja a todos los organismos marxistas.

Sabido es que estas fuerzas, decididas y dinámicas, propugnan por una organización social en que el gobierno de los hombres se substituya por la administración colectiva de las cosas. Los dos principios esenciales del sindicalismo son la destrucción del Estado y la anulación de la propiedad privada. Su estructura es una federación de colectividades autónomas. Al lado del Sindicato, que es por esencia una entidad productora, pueden coexistir otras formas de colectividad con intereses más amplios y de carácter menos especializado. Por último, el anarquismo, que ha engendrado esta forma de sindicación, no admite otra forma de coacción sobre el individuo que la coacción moral. Es decir, el apartamiento del desleal, el desprecio para el insolidario.

EL DOMICILIO DE LA C. N. T.

Cuando visito el domicilio social de la Confederación del Trabajo en Madrid, es la hora del atardecer, la de la máxima concurrencia en todas las estancias del amplio palacio del Monistrol, elegido por su Comité para instalación de todas las dependencias, y ya insuficiente para albergar a todos los concurrentes.

En el vestíbulo, algunos vendedores ambulantes de cacahuetes, almendras y avellanas. Decorando la escalera, en cuyos peldaños se sientan los afiliados que no caben en pie en los salones y en los pasillos, carteles que exaltan la fe en las doctrinas anarquistas, que denuncian maniobras de los enemigos o aconsejan huir de vicios como el alcoholismo, destructor del organismo humano. Y en el paramento frontero, todavía intacto el escudo de la casa señorial, que edificó el palacio, y sobre él la corona. El mismo respeto han tenido los camaradas para la capilla del palacio que ha sido cerrada y que defiende un cartel prohibiendo la entrada a los afiliados.

Los partidarios de la acción directa la emplearon para instalarse en el edificio. Mientras el portero enseñaba el segundo piso a los miembros del Comité, otros compañeros iban subiendo los muebles al primero: unas mesas, unas sillas, y unos armarios que son todo el menaje de los confederados.

Ultimada en poco minutos la instalación sólo quedaba ofrecer el precio que ellos estimaron justo: mil quinientas pesetas al mes, no las cuatro mil que exigía el administrador del inmueble. Y ese ofrecimiento prosperó, así como su inquebrantable decisión de no abandonar la sa, a pesar de la invitación de la autoridad, que acabó por ceder a las indicaciones de los camaradas...

HABLA UN DIRIGENTE

En uno de los despachos (hay como en la Casa del Pueblo una Secretaría para cada Sindicato) está reunido el Comité local. Uno de los sindicalistas, un joven amable de mirada despierta, secretario, quizás, tal vez presidente —que más da— se dispone a satisfacer mi curiosidad.

Inicio el diálogo, pidiendo unas explicaciones sobre las afinidades entre la Federación Anarquista Internacional (F. A. I.) y la Confederación. La C. N. T. es la agrupación sindical donde se acogen los trabajadores que vienen a luchar por sus intereses materiales. En cambio, en la F. A. I. se agrupan los que tienen, además, convicciones. Es el organismo específico. Los hombres de la F. A. I. son los animadores de la C. N. T. Esta carece de ideal. La F. A. I. persigue la revolución social, y ésta ha de ser alentada por un ideal espiritual. La C. N. T., organismo apolítico, es al mismo tiempo en cierto modo antipolítico en sus principios y en sus luchas.

—Se dice que ustedes han llegado o pueden llegar a una inteligencia con el Fascio.

—Existe esa creencia, pero no pasa de ser una vil calumnia propalada con el exclusivo fin de desprestigiarnos. En el Congreso de la Confederación, celebrado en mayo en Zaragoza, se desechó, por contrario a nuestros ideales, el corporativismo. Y se afirmó, en cambio, el colectivismo en la forma de confederación.

—¿Cuál es el compromiso electoral de ustedes?

—En las últimas elecciones nos limitamos a dejar en libertad de acción a nuestros afiliados. Ellos, según su ideología, depositarían el voto o se abstendrían de votar. Y ocurrió que como en nuestra organización impera el sentimentalismo y en las cárceles había más de treinta mil hombres que en gran parte pertenecían a nuestros sindicatos, la mayoría de estos correligionarios nuestros dió sus votos al Frente Popular, cuyo triunfo significaba la libertad para los presos.

¿DOS MILLONES DE AFILIADOS?

—¿Tienen ustedes tantas altas como se dice?

—El crecimiento de nuestra colectvidad es extraordinario. Se puede calcular que los afiliados en toda España llegarán pronto a los dos millones. Sólo en Madrid hay ya sesenta mil. En poco más de un mes las altas han pasado de siete mil, hasta el punto de agotarse los carnets impresos, antes de que pudiera hacerse nueva tirada.

Como organización local es, sin embargo —continúa diciendo— más importante la de Barcelona, cuna de nuestra organización, pero de mayor alcance como organizaciones regionales las de Andalucía y Extremadura.

—¿A qué causas obedece ese crecimiento?

—A una sola: los dirigentes de la U. G. T. (Unión General de Trabajadores) van en traspiés. Nos sorprende que siendo como son políticos carezcan de habilidad. No bien han salido de un paso en falso cuando dan otro. Como resultado de ello, sus afiliados les abandonan para pasarse a nuestras filas, hasta tal punto que constituiría la mayoría en algunos oficios como en el de la construcción, si no fuera porque en período de huelga no hacemos inscripciones.

Hablamos luego de las huelgas pendientes y trato de inquirir si la promovida por el ramo de la construcción se prolonga deliberadamente para enlazarla con la ferroviaria y la telefónica que se ven venir y que, paralizados los transportes y suspendidas las comunicaciones, sea ya inevitable y lógica consecuencia la huelga general.

LA TACTICA DE LA C. N. T.

—¿Es esta la táctica de ustedes?

—La táctica varía según las circunstancias. No está sujeta a una modalidad determinada. Pero puede asegurarse que, sin propósito determinado de enlazarla con la general revolucionaria, esta huelga de la construcción se ha promovido, no sólo con propósito de obtener mejoras económicas y morales, sino también con finalidad política. Porque queremos que todos nuestros actos nos conduzcan a la gradual supresión del capitalismo y, por tanto, a un movimiento revolucionario.

Lo más importante de las nuevas bases, lo que significa un triunfo gigantesco, es la jornada de treinta y seis horas —continúa nuestro interlocutor— por su repercusión en todo el mundo. Es decir que, cuando en Ginebra se considera como aspiración máxima la jornada de cuarenta horas semanales, nosotros vamos a sobrepasarla. Esa mejora encierra un alto valor moral. El paro obrero no puede desaparecer mientras subsista el régimen capitalista, pero sí mitigarse, aliviarse, no con las fórmulas que han ensayado inútilmente todos los Esados, sino con esa reducción de la jornada. En efecto, si se quiere tener el mismo rendimiento de las obras, cuando la jornada se reduzca, habrá que aumentar los equipos en un hombre por cada tres.

Y ahora, para concluir, ¿qué me dicen ustedes de esos atentados que se les atribuyen y de esas bombas que estallan?

—¡Ah! De eso no sabemos más que el hecho, cuando ocurre. Ignoramos por qué se produce. Nosotros, como organización, condenamos el crimen. Las muertes violentas son consecuencia de la lucha social. Nosotros no aconsejamos el asesinato.

—Pero no estaría de más —agrego al despedirme— que imprimieran ustedes algunos carteles condenatorios como los que han dedicado a combatir el alcoholismo...

Enrique MARINE.

Los sindicatos no han cumplido con el laudo dictado

Varias detenciones hechas en Valencia a consecuencia del asalto a una emisora

MADRID, julio 13. (WP.)—Esta mañana se abrieron las obras en construcción en esta capital, en cumplimiento de las disposiciones emanadas del ministerio del Trabajo, entrando algunos obreros afiliados a la Unión General de Trabajadores, pero en general, el paro continúa.

Espérase ahora la resolución del ministro en vista de que el laudo ha quedado incumplido por parte de los sindicatos y de la Unión General de Trabajadores.

PRIMO DE RIVERA FUE UN GRAN ESPAÑOL Y UN PATRIOTA

MADRID, julio 13. (WP.)—El señor Ferrer Jiménez, hizo hoy las siguientes declaraciones:

«El general Primo de Rivera fué un precursor, ahora incomprendido por muchos que ahora le añoran y veneran su memoria, sin ocultar su arrepentimiento.

«Aquél era un gran español y un patriota insigne, cuyo recuerdo es para mí una perenne lección de patriotismo».

DETENCIONES EN VALENCIA POR EL ASALTO A UNA EMISORA

MADRID, julio 13. (WP.)—El subsecretario de la Gobernación informó a los periodistas que con motivo del asalto a una radio-emisora en Valencia se habían practicado tres detenciones.

También, dijo, se han practicado quince detenciones entre individuos afiliados a Falange Española.

VISTA PERFECTA

ERA UNA NECESIDAD.

LA CIENCIA estaba obligada a encontrar el REMEDIO para los males de la VISTA. Cumpliendo su misión ESTUDIO, INVESTIGO y DESCUBRIO el producto:

SOLIRIS
OJOS PERFECTOS
TONICO-ANTISEPTICO DE LOS OJOS

AQUI ESTA AL ALCANCE DE TODOS PARA DOTARNOS DE UNA VISTA PERFECTA

MILES DE PERSONAS LO ELOGIAN, por haberlas CURADO de MIOPIA, ASTIGMATISMO, VISTA CANSADA, CONJUNTIVITIS y de todas las afecciones de los OJOS.

LEA EL SIGUENTE TESTIMONIO

Habana 11 de Julio de 1936.

Laboratorio Soliris.
Ciudad.

Muy señores mios:

Dirijo a Udes. la presente para participarle que despues de usar tres frascos de "SOLIRIS", me encuentro completamente bien de la miopía que desde hace cinco años he venido padeciendo, asi como tambien he podido suprimir los espejuelos totalmente.

Sin más, y dandole a Udes. amplias facultades, para que puedan hacer de este testimonio lo que mas gusten quedo de Udes. Atte. y S.S.

Luis Rios y Cacicedo

S/C Reina 52-bjs.

Demostraciones y aplicaciones gratis todos los días, de 10 a 12, en la farmacia «La Suiza», Industria 106, Habana.

LABORATORIOS SOLIRIS, Industria 106.— HABANA

DE VENTA EN DROGUERIAS Y FARMACIAS

UNGUENTO MONESIA

INFALIBLE PARA CURAR LLAGAS, ULCERAS, PANADIZOS, SIETE CUEROS, UÑEROS, GOLONDRINOS, TIÑA, LOBANILLOS &

FUERA DE ESPAÑA

Los que tienen la paz

HEMOS venido a Braga entre niños portugueses que figuran en la hermosa institución de Boys Scout; **Sentteros** en esta fala cantarina, suave y caliente. Desafiando a la madrugada hosca, erizada de frío, azotada de rachazos y envelada de lluvia, vamos hacia los coches donde ya cantan su himno las pequeñas huestes uniformadas de verde y azul.

A un lado y otro del camino el mar es plomo que hierve y salpica de plata sus turbiones; los campos ubérrimos preñados de parrales y de espigas son bloques de jade y esmeralda que palidecen bajo la niebla. La luz es turbia y su ceño contagia de pesadumbre el paisaje que nos prometíamos alegre y encendido. En verdad que sólo la fe y la disciplina del sentmiento nos deciden, como a otro matrimonio español de prestigioso nombre, a emprender este viaje que tendría por término la famosa ciudad de Braga, donde se reunían las Juventudes Católicas del Miño.

Del Miño cristiano que siembra, recoge, limpia y teje el lino primoroso de Guimaraes y de Viana, ese lino de las flores azules que va luego de atormentado hasta la transfiguración— a cubrir los altares, las aras, los cálices de los Sacros Oficios: del Miño cristiano que siembra, recoge y muele el trigo de oro que se adelgaza y sutiliza hasta el vuelo cándido de la Hostia transmutada en el Pan que da Vida eterna a quien lo come; del Miño cristiano que planta, guía, y acrecienta las vides que se vendimiarán en Agosto y cuyo fruto pensado y aquilatarado se transubstanciará en la Sangre de Aquel que satisfizo con ella por los réprobos y los deicidas.

Las juventudes no van solas a este gran Congreso; cierto es que ellas marchan en grupos vistosos, apretados, rítmicos y sonoros, pero tras ellos, en torno de ellos, marchan los hombres, las mujeres, los niños y los ancianos de esta grande y magnífica cuenca agrícola. En desfile interminable, cegando de banderines el ya más claro día de Braga, van hacia la Catedral y sus ámbitos. La lluvia intermitente impide la Misa al aire libre, mas las rúas estallan de fieles silenciosos y atentos que mueven los labios en plegaria y que de vez en vez cantan, siguiendo las voces de los seminaristas alineados en la terraza del templo:

—Cristo vive, Cristo impera, Cristo reinará...

El fervor de aquella muchedumbre penetra hasta los últimos átomos del aire, del suelo y de las aguas que se suspenden al tiempo en que, ya reunidas, cubren en marcha emocionante su carrera los miles y miles de jóvenes obreros y obreras del campo y las villas, del mar y las ciudades. Policromía de estandartes, de pañuelos, de uniformes en los que predominan el rosa, el blanco y el azul. Miriadas de banderas cruzadas de rojo, listadas con los colores de la vieja monarquía y de la república nueva; hasta una bandera de la España monárquica flota en el balcón de una gran casa. Músicas, estremecimientos, ojos que se rasan de lágrimas y corazones que se ahogan en las oleadas del recuerdo...

Media hora, una hora, dos horas... Braga se ha convertido en un órganos cuyos tubos rehinchan de sonoridades y armonías el espacio; en la gran ciudad cantan los montes de Sameiro y del Bom Jesus, cantan los prados que se asoman a ella cargados de verdores, cantan las hogueras de las infinitas rosas de Junio, heraldos de las hogueras de San Joao. Y en el gran ferial donde se escuchan por medio de altavoces las vibrantes alocuciones de los oradores sagrados, hay palabras de amor que resuenan como los Salmos de David, y la muceta del Cardenal Arzobispo que ocupa la alta tribuna es como una llama flotando en la tarde gris que intenta teñirse de azul.

Es media tarde: la ciudad rebosa de animación y de himnos; leemos en los estandartes de los obreros del campo: «Deus connosco y a trabalar». Recomienza la marcha que ha de disolver a la infatigable multitud de congresistas y se repiten entre clamores incesantes, con un rítmico flamear de blancos lienzos los gritos exultantes que dicen y responden:

—¡Viva Cristo!
—¡Ray! ¡Ray! ¡Ray!

Maravilla de civismo en una república que tiene la paz de Cristo en el corazón de sus campos y de sus aldeas: que tiene la paz de unas leyes a cuyo amparo cada ciudadano vive, trabaja y no odia con odio colectivo, y en la que se pueden escuchar estos clamores de vitoria:

—¡Viva Cristo!
—¡Rey! ¡Rey! ¡Rey!

El que no quiso los reinos de la tierra, ni vino a conquistarla con ejércitos que la aplastaran. El que da la paz a quien se la pide y a quien la merece, como este Portugal donde acabamos de recibir una profunda lección de política y de ciudadanía...

Mercedes VALERO de CABAL.

EXIJA el SUPLEMENTO en ROTOGRABADO con esta EDICION

JABON TINATA
PARA PERROS
Perfumado — Germicida
Antiparasitario — Barato
Pídalo en Boticas y en
"LA CASA DEL PERRO"
NEPTUNO 38.

Derechos reservados a DIARIO DE LA MARINA por North American Newspaper Alliance

M.E.C.D. 2016

PASARON LOS CUBS AL PRIMER LUGAR AL VENCER A LOS N. YORK GIANTS

REDUCEN LA DELANTERA DE LOS NEW YORK YANKEES, LOS DETROIT TIGRES DE COCHRANE

SPORTS — DIARIO DE LA MARINA — SPORTS
PAGINA CATORCE — LA HABANA, MARTES, 14 DE JULIO DE 1936 — AÑO CIV

DESDE EL BULL PEN

Tomás de la Cruz jugará en el Campeonato que dará Mike González en La Tropical.—Así lo anuncia en una carta.—También actuarán Estalella y Couto.—Comellas, seleccionado para el juego de «Todos Estrellas» de su Liga.—Comentarios

(Por PEDRO GALIANA)

Tomás de la Cruz, notable lanzador derecho del club Albany, de la Liga Internacional, que es una de las mejores contribuciones que ha hecho el baseball amateur al profesionalismo, ha escrito a Armando Paituví, asegurándole que no está comprometido para jugar este año en el campeonato de Adolfo Luque... Tomás dice en uno de los párrafos de su carta, que nos fué mostrada por Paituví ayer: 'He hablado con Mike González, y pienso jugar en su campeonato, que se dará en "La Tropical". Hasta ahora no he autorizado a nadie para decir que voy a jugar en el campeonato que organiza Luque. Estoy junto con Couto y Estalella y ambos han de actuar también con Mike en "La Tropical"... El propio Tomás le informa a Paituví que todos los jugadores nuevos tendrán un chance bueno en la justa invernal que organiza el coach de los Cardenales de San Luis... Por otra parte, Jorge Comellas, que trabaja para el Trenton, (antes York), de la New York and Penn League, nos dice que 'Couto ha sido enviado otra vez a su club. al ponerse bueno el receptor regular del Albany. Ramón venía para acá, pero, como su ingreso significaba el envío de Fermín Guerra a otra Liga en North Carolina, y el examateur se negó a ir, Mr. Cambria le ha pedido al querido catcher que vaya por Fermín a ese circuito, durante tres semanas, con promesa de traerlo nuevamente al club al cabo de ese tiempo... Como el sueldo sigue corriendo, no creo que Couto se niegue a reportar"... "La negativa de Guerra se debe a que no sabe hablar inglés, y allí no hay ningún cubano", afirma Comellas.

El examateur, que después de un año de actuación en el club Regla, de la Liga Nacional de Amateurs, ha pasado con éxito al profesionalismo, ha sido el único cubano de la New York and Penn que ha sido seleccionado para figurar en el juego de "Todos Estrellas" del circuito... Incidentalmente, el Trenton jugó su anunciado match de exhibición con el Washington y perdió con score de nueve por una... Regino Otero desempeñó la primera base y bateando frente a Monte Weaver logró un largo hit en tres veces que fué al bate... Discovery, el caballo-rey, será retirado en el Otoño y no volverá al turf hasta el año entrante... Los Reds de Cincinnati y los Senadores de Washington constituyen la sensación de las Mayores por el momento... Y el alza de los Senadores es la de mayor importancia... Buck Newson y Jimmy Deshong han sido la base de los éxitos washingtonianos... Parece que el anunciado bout de Tony Canzonery y Lou Ambers será cancelado... Canzoneri no puede hacer el peso, y, aparentemente, renunciará a su título en favor de Ambers... Los Reds de Cincinnati están haciendo su propaganda a base de que tienen un team de hombres jóvenes que "será bueno en el futuro", y la realidad es que los players que sostienen al conjunto en la primera división son: Kiki Cuyler, Ernest Lombardi, Tommy Thevenow, Babe Herman y Paul Derringer, que de "jóvenes no tienen nada"...

Frankie Wykoff, que posee el record mundial, reconocido, de las 110 yardas, acaba de anunciar su paso al profesionalismo para el Otoño... Wykoff aceptará contrato como coach en California... Chuck Dressen, manager de los Redc de Cincinnati, acaba de asegurar, por primera vez en mucho tiempo, y en forma bastante convincente, que, en su opinión, "los Rojos finalizarán en tercer lugar por encima de los "Gigantes"... Mike Jacobs puede ofrecer la primera pelea de Joe Louis, en su come back, en agosto, en Chicago... Los Yankees esperan aumentar su delantera al estacionarse por largo tiempo en sus terrenos, pero, hasta el presente, el record es de dos victorias y tres derrotas... Pedro Montanez peleará el día 17 de agosto con Jack Kid Berg, en los terrenos de Ebbets Field, Brooklyn... Por otra parte, Sixto Escobar, discutirá su corona mundial de los pesos bantam el día 31 de agosto, en los terrenos del Dickman Oval, con Tony Marino... En Boston están criticando a Charley Grimm, manager de los Cubs, por no haber seleccionado a Baxter Jordan, de los Bees, para el match de las Estrellas... Creen que el joven inicialista se merecía el puesto en lugar de Gus Suhr o Jimmy Collins... En Washington también critican a Joe McCarthy, diciendo que Jimmy Deshong merecía mejor la selección que Mel Harder... Joe Di Maggio fué considerado el "ñeque" del juego de las Estrellas, pero, si la línea que bateó en el séptimo inning, con las bases llenas y dos outs, a las manos de Leo Durocher, se desvía medio metro solamente, hubiera sido el héroe máximo del juego...

LIGA INTERNACIONAL

		C.	H.	E.
Syracuse	201 126 010—	13	9	1
Rochester	13 213 201—	14	19	6

Baterías: Blanche, Reder, Hockette y Legett; Doyle, Murray, Klinger, Kleinke y Poland, O-Farrell.

ASOCIACION AMERICANA

		C.	H.	E.
Louisville	111 100 110—	6	13	2
Minneapolis	205 200 00x—	9	12	1

Baterías: Lamaster, Demoisey, Terry y Ringhofer; Olson y George.

EN LAS GRANDES LIGAS

RESULTADO DE LOS JUEGOS CELEBRADOS AYER

LIGA NACIONAL

Cincinnati, 6; Filadelfia, 4.
Boston, 4; Pittsburgh, 1.
Chicago, 1; New York, 0.
San Luis y Brooklyn no jugaron.

LIGA AMERICANA

Detroit, 5; Filadelfia, 2.
Washington, 9; San Luis, 5.
Chicago, 6; New York, 3.
Cleveland, 11; Boston, 3.

ESTADO DE LOS CLUBS

LIGA NACIONAL

	G.	P.	Ave.
CHICAGO	48	29	.623
San Luis	49	30	.420
Pittsburgh	42	36	.538
Cincinnati	40	37	.519
New York	40	39	.506
Boston	39	41	.488
Filadelfia	29	49	.372
Brooklyn	27	53	.338
Totales	314	314	

LIGA AMERICANA

	G.	P.	Ave.
NEW YORK	53	27	.663
Detroit	44	36	.550
Washington	43	37	.538
Cleveland	43	38	.537
Boston	43	38	.537
Chicago	39	40	.494
Filadelfia	27	50	.351
San Luis	24	51	.320
Totales	316	316	

JUEGOS SEÑALADOS PARA HOY

LIGA NACIONAL

New York en Chicago.
Boston en Pittsburgh.
Brooklyn en San Luis.
Filadelfia en Cincinnati.

LIGA AMERICANA

Cleveland en Boston.
Detroit en Filadelfia.
San Luis en Washington.
Chicago y N. York no juegan

ROXIE LAWSON LE DIO AL DETROIT UN EXITO DE 5x2

Los Tigres aprovecharon la derrota de los Yanks para reducir la ventaja a 8½ juegos

FILADELFIA, julio 13. (AP)—Los Tigres de Detroit, con Roxie Lawson en el box, vencieron hoy a los Atléticos de Filadelfia con score de 5 por 2, para acercarse más a los New York Yankees que perdieron hoy un nuevo game con los Chisox.

El score:

DETROIT

	V.	C.	H.	O.	A.	E.
Burns, 1b	5	0	1	7	Q1	0
Rogell, ss.	5	0	0	3	3	0
Gehringer, 2b	4	3	3	1	1	0
Goslin, lf	4	0	3	5	0	0
Walker, rf	4	1	1	1	0	0
Simmons, cf	4	0	1	4	0	0
Owen, 3b	3	1	0	3	2	0
Myatt, c	4	0	1	3	0	0
Lawson, p	4	0	1	0	1	0
Totales	37	5	10	27	8	0

FILADELFIA

	V.	C.	H.	O.	A.	E.
Finney, lf	5	0	2	1	0	0
Dean, 1b	4	0	0	6	0	1
Moses, cf	4	1	1	5	0	0
Puccinelli, rf	4	0	0	3	0	0
Higgins, 3b.	4	0	1	2	3	0
Johnson, 2b	4	0	2	4	3	0
Newsome, ss	3	0	1	3	1	0
Hayes, c	4	1	1	3	1	0
Ross, p	1	0	0	0	0	0
Niemiec, z	1	0	1	0	0	0
Gumpert, p	0	0	0	0	1	0
Moss, zz	1	0	0	0	0	0
Totales	35	2	9	27	9	1

z bateó por Ross en 7o.
zz bateó por Gumpert en el 9o.

Anotación por entradas:

Detroit	021	010	100—5
Filadelfia	000	001	100—2

Empujadores: Myatt, Burns, Walker Goslin, Johnson, Finney. Dobles: Gehringer 2, Johson. Triple: Goslin. Base robada: Walker. Double plays: Rogell a Burns. Quedado en bases: Deroit 7, Filadelfia 8. Bases por bolas: Lawson 1, Ross 2. Strike outs: Lawson 2. Hits: Ross 8 en 7 innings, Gumpert 1 en 2. Dead balls: Lawson a Ross. Perdió Ross. Umpires: Ormsby, Geisel y Hubbard. Tiempo, 1.43.

LOS SEIS DE LA FAMA

Player	J.	V.	C.	H.	Ave.
Gehrig, Yanks	80	310	99	119	.384
Radcliff, W. Sox	65	275	53	104	.378
Dickey, Yanks	62	244	63	89	.365
Appling W. Sox	64	236	42	86	.365
Sullivan, Indians	52	178	24	65	.365
Medwick, Cards	79	324	55	116	.358
P. Waner, Piratas	72	289	52	102	.353
Jordan, Bees	82	332	56	115	.346

No se sabe aún quién ha de ganar este año el pennant de baseball de la Liga Nacional

Aún cuando el Cubaneleco posee ventaja de juego y medio en el primer lugar, el team no parece seguro, pues los demás lo amenazan. El Regla y Hershey vienen de atrás amenazando

Los últimos acontecimientos desplegados en la Liga Nacional de Amateurs prueban elocuentemente que no estábamos equivocados cuando afirmanos, en su comienzo, que la justa de 1936 iba a resultar la más interesante y reñida de su historia.

Hasta el presente, el lugar de honor del pennant ha cambiado de manos cuatro veces, resultando imposible para los líders retener su posición. El último en llegar es el team del Cubaneleco, que ha desplegado un juego efectivo en sus últimas salidas y ahora nadie sabe si los muchachos podrán sostenerse por algún tiempo en esa posición.

El team de Lopito está jugando muy buena pelota. Realmente tiene momentos en que luce inminentemente championable, pero, el field es tan fuerte que nadie sabe lo que ha de venir en los matches que faltan por celebrar, y, como la realidad es que el team está montado sobre las demostraciones espectaculares de algunos veteranos que nadie esperaba que jugasen en la forma en que lo están haciendo, puede que cualquier slump imprevisto baje nuevamente al team del primer lugar.

NO HAY ENEMIGOS PEQUEÑOS

Al iniciarse la contienda de 1936 dijimos a nuestros lectores que este año no había «enemigos pequeños» en la justa de la Liga Nacional y los últimos encuentros nos están dando la razón, pues el Yara y el Atlético, que parecen las dos novenas más flojas de la troupe, se están haciendo sentir y no permiten que los líders les ganen con facilidad.

Después de haber caído en sus primeras salidas con aplastante scoring, el Yara ha logrado reformarse y ya hemos visto como el último domingo el mismo Hershey con Jiménez en el box y jugando en sus terrenos, tuvo necesidad de algunos golpes de la suerte para derrotarlos. El Atlético otro team de los «llamados flojos», trabajó brillantemente frente al Cubaneleco y si perdió fué sencillamente, porque sus hombres no corriendo las bases como era debido, pues batearon lo suficiente para apoderarse de la decisión.

QUIEN HA DE GANAR

El que pueda decir en estos momentos quien ha de cargar con el triunfo final del campeonato Nacional puede ganarse algunos pesos si decide hacer apuestas, pues todos los clubs se consideran con igual derecho y sus partidarios están dispuestos a apoyar con cantidades en metálico, las pretensiones de sus squads.

Hasta ahora el Fortuna fué líder de la procesión, pero su derrota del domingo frente al Teléfonos, ha dado vida al campeonato, y ha bajado al conjunto a una posición donde le pesan extraordinariamente los dos desafíos que tienen empatados.

Al ganar, el Teléfonos—que parecía liquidado—ha vuelto a la lucha, y por otra parte, el Regla y el Hershey, que tienen formidables novenas, han ganado terreno acercándose nuevamente al lead.

El team del Vedado Tennis, que perdió el domingo frente al Regla, no se da tampoco por perdido y si usted se nu... ece por Calzada y 12 y le dice a los azules que «están demás en el circuito», es probable que le despidan con voladores.

Los Marqueses no sólo aspiran a uno de los mejores puestos de la primera división, sino que en sus conversaciones particulares admiten que tienen un buen chance al pennant. «Todo lo que necesitamos es una pequeña racha»—dicen los azules,y cuan do observan el schedule sonríen maliciosamente, pensando que «todo cristalizará.

El Fortuna no se siente vencido ni cosa que se le parezca, y el Regla que tiene una derrota en sus casillas por un error inesperado de su delegación, tiene bríos y team para imponerse y ganar.

¿Quién gana este año en la Liga Nacional? Esto es algo que nadie puede pronosticar por el momento y ello es algo que prueba el equilibrio de fuerzas del circuito.

¡A PICO Y ESPUELAS.!.

—El Dr. Eradio Torres intransitable
—En La Sorpresa zurraron a Moralitos.

Las peleas del domingo en la valla Habana fueron así:

Un gallo indio prieto del Dr. Eradio Torres cogió su agüita con un indio coliblanco de Manzanillo que parecía que no había visto el gofio.

Un gallino indio de Enrique Carbonero desnucó a un indio de Pedro Bacallao.

Un gallo indio de Eusebio Triana le ganó a un giro carey de César de la Vega, que como casi todos los giros no esperó mucho castigo para fugarse.

Un cenizo de Juan Vega que soltó Manolo Francio dió las patas a un cenizo de Pablito el de Guanabacoa.

Un indio del Dr. Eradio Torres ganó dándole las patas a un indio de Pablito.

El Dr. Eradio Torres se anotó su tercera victoria con un canelo que logró desnucar a un indio de Manzanillo.

Un indio de Pedro Bacallo mató a un pinto de Basilo el del Cotorro.

Un cenizo de Melitón Goirena dió patas d candado a un cenizo de Serafín Orduña.

Las peleas efectuadas en La Sorpresa que ofrecieron mayor interés, fueron las siguientes:

Un canelo de José María, de los Pinos, rindió e hizo huir a un amarillo tuerto de Fico Sánchez.

Un indio prieto de Gutiérrez, de Marianao, cogió masa con un cenizo pati-blanco de Moralitos.

Un gallo cenizo de elementos de Batabanó ganó a un gallino indio de Evaristo.

Un cenizo malatobo del Espiritista le tumbó las patas a un pinto del «Chino» Maciñeira.

Un indio de Avelino le dió las patas a un giro de Moralitos.

Un jabado de Juan Vega que soltó Paco Sabio, rindió a un indio de Uerico Michelena.

Nn indio coliblanco de Gutiérrez, de Marianao, hizo huir a un cenizo de Margarito el del Calvario. (Como siempre).

La última fué un triunfo para Benit Montes de Oca que obtuvo con un pinto contra un amarillo de Avelino, que estaba pidiendo a gritos qu lo dejaran salir de la valla.

BILL LEE DIO LA LECHADA A LOS NEW YORK GIANTS

Leo Durocher, short stop de los Cardenales, out en segunda al tratar de extender un batazo después de haber conectado un hit al center field.

Dos mecánicos del Cuerpo de Aviación llevarán máquinas a las carreras de agosto

Ambos se encuentran empatados en el primer lugar del Campeonato demostración. Drivers jóvenes esperan quemarle el cuento a los viejos. Se abren las inscripciones de las competencias

Dos mecánicos del Cuerpo de Aviación del Ejército Armando «Chichí» Chapí y Raúl Pazo, están trabajando activamente en la preparación de sus automóviles para tratar de disputarle la victoria, a los más afamados ases que esperan salir a la pista de «Oriental Park», dispuestos a implantar nuevos records de velocidades.

«Chichí» Chapí, lleva un Marmon de ocho cilindros en línea, con el cual espera conquistar la victoria. Ya ha podido probarlo, y está entusiasmado, porque a su carrito no le falta nada para enfrentarse con los demás. Chapí no es un desconocido en carreras de automóviles, ya ha participado en varias y tiene la suficiente experiencia para medirse con los ases que competirán en la categoría abierta.

Pazos, por su parte, asegura que su Auburn, también de ocho cilindros en línea, lo ha preparado para que alcance la máxima velocidad. Este carro ha de llamar la atención de los fanáticos, por lo bonita que ha quedado su carrocería. Además, su driver es un hombre de temple probado, que reune unido con el valor, gran experiencia en pista.

Muchachos nuevos surgen a la pista, con capacidad suficiente, y estos esperan quemarle los cuentos a los viejos. ¿Lo lograrán? Para ello, ahí están Chipí y Pazos, que forman la inmensa legión de los pinos nuevos.

HORAS DE INSCRIPCIONES

El Comité Nacional de Carreras de Automóviles, ha habilitado a partir de hoy martes las iguientes horas hábiles, para las inscripciones de los carros en las justas de automóviles y de motocicletas. Por la mañana desde las nueve hasta las doce, por las tardes, desde las tres hasta las cinco; y por las noches, desde las ocho hasta las diez. Se tendrá abiertas las oficinas de noche hasta el 25 del actual con el objeto de que los que tengan necesidad de estar trabajando de día puedan hacerlo por la noche.

Desde el momento que el dueño de un carro, inscriba el mismo, recibirá una tarjeta de identificación, la cual le servirá al driver, para poder entrar en el Hipódromo de Marianao, los días de prácticas y participar en las mismas.

A medida que pasan los días y se acercan las fechas de las carreras, se nota mayor actividad en las oficinas del Comité. Todos quieren correr y a todos se les darán facilidades, porque a mayor número de competidores, mayor lucimiento tendrán las competencias de los cuatro domingo del mes de agosto.

WHITEHILL DIO AL CLUB WASHINGTON OTRA VICTORIA

Y Benny Chapman ayudó al scoring bateando 3 hits en 3 viajes que hizo al plate

WASHINGTON, julio 13. (AP).—Earl Whitehill, veterano lanzador zurdo, logró hoy su séptima victoria de la temporada, derrotando a los Browns de San Luis con un score de 9x3.

El score:

SAN LUIS

	V.	C.	H.	O.	A.	E
Lary, ss	5	1	2	2	2	0
Clift, 3b	5	1	2	1	0	0
Salters, lf	5	0	0	4	0	0
Bell, rf	3	0	1	3	0	0
West, cf	3	0	1	3	0	0
Bottomley, 1b	4	1	1	4	0	0
Hemsley, c	4	0	2	4	0	0
Carey, 2b	4	0	2	4	4	0
Hogsett, p	3	0	1	0	2	1
Kimberlin,	0	0	0	0	0	0
Pepper, x	1	0	0	0	0	0
Totales	37	3	12	24	8	0

x bateó por Hogsett en el 8o.

WASHINGTON

	V.	C.	H.	O.	A.	E
Hill, lf	4	2	1	1	0	0
Lewis, 3b	5	1	2	1	1	0
Kuhel, 1b	4	2	1	7	1	0
Chapman, cf	3	2	3	4	0	0
Travis, rf	4	1	1	4	0	0
Kress, ss.	5	1	1	4	3	1
Bluege, 2b	4	0	4	3	4	0
Millies, c.	5	0	0	2	3	1
Whitehill, p.	3	0	1	1	2	1
Totales	37	9	14	27	14	3

Anotación por entradas:

San Louis	110	010	000—3
Washington	010	043	01x—9

Empujadores: Clift, Whitehill, West, Travis 2, Bluege 2, Kuhel y Chapman. Dobles: Bluege. Triple: Lary. Base robada: Chapman. Double plays: Bluege a Kress a Knhel, Lary a Carey a Bottomley. Quedados en bases: San Luis 5, ashington 11. Bases por bolas: Hogsett 4, Kimberlin 2, Whitehill 2. Strike outs: Hogsett 3, Whitehill 2, Kimberln 1. Hits a Hogsett 13 en 1 ing., Kimberlin 1 en 1. hitehill 12 en 9. Hits by pitcher, Hogsett a Bluege. Ganó: Whitehill. Perdió Hogsse. Umpires. Quinn, Mc. Gowan y Owes. Tiempo 2.05.

Amateur Aces

—La victoria vedadista.
—El pitching de Picazo.
—Monteagudo está aflojando.

(Por DAN)

El triunfo de la canoa del VTC en Cienfuegos fué pronosticado desde esta columna tres semanas antes de celebrarse el meet.. Jorge Comellas, que pitcheó el año pasado en el club Regla, acaba de ser seleccionado para figurar en el team «Todos Estrellas» de la New York and Penn... Guabela Aixalá debe considerarse el hombre más feliz de la tierra en estos días... Pese a no tener mucho material y pocas canoas, ha logrado combinar un «cuatro» invencible... Debido a la falta de remeros seniors en el club, Raúl Canosa tiene que salir en el numero 1 de la tripulación senior de los azules, en sus prácticas diarias... Los remeros de la segunda tripulación del Vedado, equivocaron la meta en la regata del sábado, y levantaron antes de tiempo... Afortunadamente el field era de liga menor y el triunfo fué efectivo, de todos modos... Muchos dicen ahora que la «narración más interesante de esta competencia de segundones esta en manos de Bebo Varona, que figuró en la tripulación azul»... Aixalá es enemigo de las celebraciones... Mientras todos sus hombres se quedaron en Cienfuegos para gozar el triunfo, él retornó a la Habana en automóvil, y a las tres y media de la tarde estaba en el terreno de pelota del VTC... Pablo Carol, administrador del Tennis, volvió a cobrarle ayer otros billetes a Pablo Montesinos, pero el asunto no era producto de las regatas de la Feria del Sur... Nadie sabe cómo tendrán la cara los que lucharon por traer a Fred Spuhn al Habana Yacht Club, creyendo que con eso aseguraban el triunfo sobre el V. T. C... El mentor yatista ha cobrado 100 pesos a la semana, y todos los gastos pagos para producir un tercer lugar en una competencia de juniors, frente a dos coaches criollos que ni cobran 100 pesos a la semana, ni proceden de los U. S. A.

El sensacional pitching desplegado el domingo último por Narciso Picazo frente al Fortuna, que produjo el éxito telefonista de 6 por 3, costó a este comentarista una botella de sidra... Según Juanillo Mendizábal, «Picazo es, sin discusión, el mejor de todos los pitchers que se han parado en la lomita amateur en los últimos 15 años»... El propio Mendy estima que Tino Argimón pudiera ser, muy bien, el jugador amateur más completo del presente... Tino actúa en cualquier posición con éxito... El domingo pitcheó en Artemisa frente al Luz Caballero... Rusty Callow, coach de remos de la Universidad de Pennsylvania, ha presentado la renuncia a su puesto, pero, los altos oficiales de la Universidad están tratando de que la retire... Papy Odoardo estaba tan alegre el domingo último, que trató de dar lecciones de natación en seco... El sábado será la gran verbena del Club Hispano, en la cual han de ofrecerse incontables atractivos a los asistentes... El haber brillado en el juego de las Estrellas, pitcheando durante siete innings, ha costado la efectividad al pitcher Monteagudo, de la Acción Republicana.

Como resultado de la caída de Monteagudo, puede que en 1937 el choque de las Estrellas tenga que reservarse para fecha especial, en la que no molesten en lo absoluto los juegos del campeonato... Cuando Agapito Mayor saltó del box el último domingo frente a los azules del Teléfenos, su cara estaba más roja que una manzana... Agapito había ido al box con enorme interés, pero el fuerte calor reinante lo agotó... Por una razón u otra, el público aplaude cada vez que Agapito salta de la lomita, y en Hershey tiran voladores... Incidentalmente, el pitcher Tamayo-Saco, del Fortuna, desertó al team, y presenció el domingo el juego desde las graderías... Gastón Fernández, del C. A. C., quedó tan amargado con la derrota experimentada por el team del Atlético el domingo, que fué directamente al cuarto de taquillas de los jugadores y descargó un fuerte «speech». Es posible que no pase un mes sin que el Miramar Yacht Club ingrese en la Unión Atlética de Amateurs... Se habla también del posible ingreso del American Club...

René Gálvez nos ha desmentido personalmente que el Teléfonos tenga intención de retirarse del baseball amateur... «Gane, pierda o empate, el team seguirá en la Liga Nacional en 1937», nos dijo René el domingo... Mientras tanto, el manager Picazo nos aseguraba: «¡Puedes publicar esto en tu columnita! Si todos los players del presente se nos van, saldremos nuevamente los viejos a la arena y con Espiñeira, Reyes, Casas, Manolo Domínguez, Matías Flores y otros, formaremos un team que dará que hacer a cualquiera en la season»... Según un observador imparcial, Mayor se privó mucho con Espiñeira el domingo último... Después de ponerle en dos strikes, sin bolas, Mayor trató de engañar a «Machito» con una curva, y el veterano hitter la envió de hit por el left field... (Espiñeira, como Ballesteros, prefiere batearle a curvas antes de enredarse con rectas de los pitchers rivales)... Lo más notable de las regatas del domingo cienfueguero... Desde luego, que el éxito vedadista es notable... Acabó en dos regatas; pero los cienfuegueros tenían material más pobre, y su performance fué mejor... Hoy empiezan los ensayos de la fiesta bataclánica del Atlético de Cuba, y dentro de una semana se fijará la fecha oficial de su celebración... En materia de fiestas, lo más importante, por ahora, es la Verbena del Hispano... ¡No la pierda!

Pese a que Hubbell y Gabler dejaron en dos hits a sus compañeros, triunfó: 1 por 0

CHICAGO, julio 13. (AP)—Con Bill Lee superando a Carl Hubbell y Frank Gabler en un duelo de pitchers, los Cubs del Chicago derrotaron hoy a los Gigantes del New York, 1x0, para ganar el primer lugar de la Liga Nacional, con un margen de tres puntos sobre los Cardenales, del San Luis.

Los Cubs solamente conectaron dos hits sobre la combinación de Hubbell y Gabler, mientras que a Lee le conectaban cuatro, pero los Campeones de la Liga supieron sacar ventaja de uno de estos dos indiscutibles para anotar en el cuarto inning la única carrera del game.

El score fué:

NUEVA YORK

	V.	C.	H.	O.	A.	E
Whitehead, 2b	3	0	0	4	8	1
Moore, lf	4	0	1	0	0	0
Ott, rf	4	0	2	1	0	0
Leslie, 1b	4	0	0	16	0	0
Davis, cf	3	0	0	1	0	0
Mayo, 3b	4	0	0	0	2	0
Mancuso, c	2	0	1	2	1	0
Spencer, c	0	0	0	0	0	0
Bartell, ss	2	0	0	0	2	0
Koenig, ss	0	0	0	0	0	0
Hubbell, p	2	0	0	0	2	0
Schumacher, x	0	0	0	0	0	0
Ripple, xx	1	0	0	0	0	0
Gabler, p	0	0	0	0	0	0
Leiber, xxx	1	0	0	0	0	0
Totales	30	0	4	24	15	1

x corrió por Mancuso en el 7o.
xx bateó por Hubbell en el 7o.
xxx bateó por Spencer en el 9o.

CHICAGO

	V.	C.	H.	O.	A.	E.
Hack, 3b	3	0	0	0	1	0
Herman, 2b	1	1	0	2	4	0
Galan, cf	2	0	0	5	0	0
Hartnett, c	0	0	0	0	0	0
O. Dea, c	3	0	1	3	0	0
Demaree, rf	3	0	0	1	0	0
Stainback, lf	3	0	0	3	0	0
Cavarretta 1b	3	0	1	11	0	0
Jurges, ss	3	0	0	2	5	0
Lee, p	2	0	0	0	2	0
Totales	23	1	2	27	12	0

Anotación por entradas:

Nueva York	000	000	000—0
Chicago	000	100	00x—1

Empujadores: O Dea. Doble: Mancuso. Sacrifice: Galan, Herman. Double plays: Lee a Burges a Cavarretta, Mayo a Whitehead a Leslie. Quedados en bases: N. York 7. Chicago 3. Bases por bolas. Hubbell 3, Lee 4. Strike outs. Hubbell 3. Lee 2. Hits: a Hubell 2 en 6 ing., Gabler 0 en 2. Perdió Hubbell. Umpires: Sears, Ballanfant y Klem. Tiempo: 1.51.

WHITEHEAD LES GANO OTRA VEZ A LOS YANKEES

Con esta derrota, los Newyorkinos perdieron un juego en su lucha con el Detroit

NUEVA YORK, julio 13. (AP)—Mantenidos a raya por el magnífico pitching de Johnny Whitehead, que los contuvo en cinco hits, los Yankees del New York, cayeron frente a los Whitesox del Chicago, 6x3, en el último game de hoy de la serie de tres juegos entre ambos equipos. La derrota, combinada con la victoria de los Tigres sobre el Filadelfia Atléticos, reduce la ventaja de los Yankees a 8 y medio juegos sobre los campeones mundiales.

Los Whitesox tomaron la delantera con una carrera en el primer inning, enviando a Monte Pearson para la ducha con un ataque de tres carreras en el tercero.

Lou Gehrig conectó su 24th home run de la temporada en el sexto, con Rolfe embasado. Este cuadrangular coloca a Gehrig al frente de ese departamento, con uno más sobre Jimmy Foxx.

El score fué:

CHICAGO

	V.	C.	H.	O.	A.	E.
Radcliff lf	6	0	2	1	0	[illegible]
Rosenthal, cf	3	1	0	4	0	[illegible]
Hass, rf	5	0	1	3	0	[illegible]
Bonura, 1b	4	2	3	10	0	[illegible]
Appling ss	4	1	1	0	5	[illegible]
Hayes, 2b	5	1	2	4	2	[illegible]
Dykes, 3b	4	1	1	1	1	[illegible]
Sewell, c	3	0	2	4	1	[illegible]
Whitehead, p	5	0	1	0	0	[illegible]
Totales	35	6	13	27	9	[illegible]

NUEVA YORK

	V.	C.	H.	O.	A.	E.
Crosetti ss.	3	0	0	1	2	[illegible]
Rolfe, 3b	4	2	2	2	3	[illegible]
Gehrig, 1b	3	1	1	8	0	[illegible]
Dickey, c	4	0	0	3	1	[illegible]
Selkirk, rf	4	0	0	2	0	[illegible]
Powell, cf	4	0	2	4	0	[illegible]
Lazzeri, 2b	4	0	0	3	2	[illegible]
Pearson, p	0	0	0	0	1	[illegible]
Murphy, p	2	0	0	0	0	[illegible]
Johnson, z	1	0	0	0	0	[illegible]
Di Maggio lf.	3	0	0	4	0	[illegible]
Malone, p	0	0	0	0	0	[illegible]
Totales	32	3	5	27	9	[illegible]

z bateó por Murphy en el 8o.

Chicago	103	000	101—6
Nueva York	000	102	000—

Empujadores: Appling, Hayes, Whitehead 2, Dickey, Gehring 2, Dykes, Sewell, Doble:s: Rolfes, Hayes, Home runs: Gehing, Dykes. Double play: Lazzeri y Gehrig. Quedados en bases: New York 5, Chicago 13. Bases por bolas: Pearson 2, Whitehead 3, Murphy 3, Malone 2. Strike outs: Pearson 1, Whitehead 3, Murphy 1. Hits a Pearson 8 en 2 y dos tercios, Murphy 1 en 5 y un tercio, Malone 2 en 1. Perdió: Pearson. Umpires, Basil, Dinneen y Kolls. Tiempo 2.12.

Policía y Columbia han de celebrar mañana importante encuentro en "La Tropical"

Ambos se encuentra empatados en el primer lugar del Campeonato. La Marina sigue de cerca a los líders. Se ha puesto sumamente interesante el Campeonato. Records y noticias

El campeonato de base ball de la Liga de las Fuerzas Armadas, como la justa de los nacionales amateurs, se presenta reñido y el estado de los clubs demuestra que el éxito puede ser del primero que lo vaya a buscar.

Muy cierto que el team de la Policía figura en el primer lugar, pero su record es idéntico al del Sexto Regimiento, y, por otra parte, los muchachos de la Marina aparecen amenazadores en el tercer lugar, dispuestos a dar el salto al primer momento débil que tengan sus rivales.

Los «numeritos» dados ayer a la publicidad por Julio Franquiz, muestran una serie de datos interesantes. En primer lugar, hay más de dos teams con chance al campeonato, después nos encontramos con que cuatro pitchers se encuentran invictos, y en el record de los bateadores, vemos que veteranos gloriosos como Gerardo Ballesteros, que tiene más años que ningún otro jugador de base ball en actividad (en Cuba) están bateando sobre .400 y lo que es más importante aún, con oportunidad aterradora.

Todos los juegos de este campeonato son de interés. Por eso mañana, al reanudarse las actividades de la Liga en el Stadium de La Tropical, debemos presenciar par de choques de interés.

En el primer turno jugará el team del Quinto Regimiento con el Séptimo y después veremos frente a frente a la Policía Nacional frente al Sexto Regimiento. El triunfador de este último game tomará la delantera en el campeonato.

Los records son:

CAMPEONATO INTER FUERZAS ARMADAS.

Estado de los Clubs.

	J.	G.	P.	E.	Ave.
Policía Nacional	8	5	3	0	.625
Regimiento 6	9	5	3	1	.625
Marina Guerra C.	8	4	3	1	.571
Regimiento 5	6	2	4	0	.333
Regimiento 7.	9	8	6	0	.333

Batting.

	V.	C.	H.	R	Ave.
Policía Nacional	.253	41	70	5	[illegible]
Marina Guerra C.	207	101	19	[illegible]	[illegible]
Regimiento 6	.267	38	66	4	[illegible]
Regimiento 7	.288	23	67	7	[illegible]
Regimiento 5	.159	25	35	9	[illegible]

Fielding.

	C.	A.	E.	Ave.
Regimiento 4	129	51	8	.958
Marina Guerra C	.207	101	19	.942
Regimiento 7	.222	114	22	.939
Policía Nacional	.192	81	21	.933
Regimiento 6	.210	100	30	.944

Pitching.

	J.	C.	G.	P.	Ave.
J. García, Marina	3	2	2	0	1000
M. Lecubet, Marina	4	1	2	0	1000
I. Riuiz, Policía	3	1	2	0	1000
C. Eckelson, Policía	2	1	1	0	1000
O. Campos, Regto 6	7	3	3	1	.750
R. Ferrer, Regto. 6	5	1	2	1	.667
H. Fawler, Regto 7.	4	4	2	3	.500
J. Eckelson, Policía	4	4	2	2	.500
C. Valiente, Regto. 7	2	0	1	1	.500
S. Romero, Regto. 5	5	4	2	2	.400
L. Forbes, Marina	3	1	0	1	.000
M Fortes, Regto. 5	1	1	0	1	.000
G Ballesteros Policía	1	0	0	1	.000
O. Ruiz, Regto. 6	1	0	0	1	.000
J. Valdés, Marina	1	0	0	1	.000
O Cabrera, Marina	2	0	0	1	.000
A. Valdés, Rgto. 7	4	2	0	3	.000

Batting individual (En más de 10 v.b. y hasta 200)

	V.	C.	H.	R.	Ave.
J. Abreu, Marina	.25	4	13	2	.520
M. Lima, Rgto 7	19	4	9	0	.474
G Gallesteros Policía	27	6	12	0	.444
L. Forbes, Marina	.14	1	6	1	.429
C. Jorrín, Policía	.30	5	12	0	.400
A Calderón, Rgto 6	.29	6	11	0	.379
M. Linares, Rgto. 7	.24	4	8	2	.333
V.rteaga, Rgto 5	.18	5	6	2	.333
A. Valdés, Rgto. 7	.18	2	6	2	.333
R Suárez, Policía	.15	2	5	0	.333
R. Valdés, Rgto. 7	.31	3	10	1	.323
J. Garzón, Policía	.25	4	8	9	.320
P. García, Rgto. 6	.19	3	6	0	.316
J. López, Rgto. 5	.16	1	5	0	.313
R. Puig, Rgto 6	.26	2	8	0	.308
G. Guerra, Rgto. 5	.10	0	3	0	.300
B. Garriga, Policía	.27	6	8	2	.296
M. Abreu, Marina	.34	2	10	2	.294
R. Veitia, Rgto. 6	.34	4	9	1	.265
R. Hernández, Pol.	.31	5	8	0	.258
A. Fiallo, Policía	.35	5	9	2	.257
G. Dávila, Marina	.24	2	6	0	.250
R. Insúa, Rgto. 5	.12	2	3	0	.250
M. Docal, Marina	.29	2	7	0	.241
L. Martín, Marino	.17	2	4	0	.235
A Ptño, Rgto. 5	.13	4	3	0	.231
D. Murga, Rgto. 7	.13	0	3	0	.231
J. Menocal, Rgto. 7	.27	1	6	0	.222
A Vázquez, Marina	.18	3	3	1	.222
C. Cabrera, Rgto. 7	.19	0	4	0	.211
R. Castillo, Marina	.24	2	5	0	.208
G Morales, Rgto 7	30	0	6	0	.200
G. Hernández Rto. 7	.10	2	2	0	.200

Julio FRANQUIZ,
Anotador y Compilador.

M.E.C.D. 2016

CUATRO TEAMS CON CHANCE AL TRIUNFO EN LA JUSTA DE LA NACIONAL

LOS DEL ADC GANARON ANOCHE EN EL JUEGO DE HAND BALL

SPORTS DIARIO DE LA MARINA SPORTS

AÑO CIV LA HABANA, MARTES, 14 DE JULIO DE 1936

TOPICOS FUTBOLISTICOS

Por PETER

—El primero en la frente.
—Entusiasmo en Oriente.
—Tres fiestas el sábado.

Ya los Tigres del Hispano ganaron el primer juego de la Serie de Promoción.

Con ese triunfo han tranquilizado un poco los ánimos de los aficionados de esa sociedad, quienes seguramente habrán pasado su susto cuando advirtieron que el primer tiempo del encuentro del domingo jugado en el gran Stadium Cerveza Tropical, había terminado con un empate a cero.

Ahora bien, que esos Tigres no se vayan a dormir en los laureles, por que la Serie de Promoción no se gana con un solo juego.

Y con los muchachos del Cultural no puede uno descuidarse.

El Deportivo Centro Gallego le ganó a los Campeones de la Juventud Asturiana con anotación de tres goals a cero.

La noticia, claro está, fué muy bien recibida por todos los amantes del team de los Alacranes que el domingo no fueron a ver el match.

Pero cayó mejor aun, en Oriente, en donde existe gran entusiasmo para el match en opción por el Campeonato Nacional, que ha de jugarse el próximo domingo, día 26, si es que a última hora no se acuerda otra cosa.

Esta vez vendrá a la Habana, representando al futbol oriental, el equipo del Hispano.

Y según un telegrama enviado ayer a nuestro colega «Avance», los hispanófilos de Santiago de Cuba, se están preparando con el fin de hacer lo mismo que hicieron los otros Campeones en 1931.

Conque ya lo saben los asturianos.

El Betancourt Sporting Club celebrará un baile el día 18, de nueve de la noche a tres de la mañana.

Tocará la orquesta «Anacaona» y un Septeto.

Ese día se verá muy concurrido el local social de Cepero 4, en el Cerro.

El joven Juan Villalba, Presidente de Prensa y Radio de la Agrupación de antiguos alumnos del colegio «El Infantil», cuya casa social está en la Calzada 10 de octubre 360, también estará de fiesta el día 18.

Esta será bailable y estará amenizada por la orquesta de Riveiro, con Joseito Fernández y un Septeto.

Muy agradecido al Sr. Andrés Mujica Yanes, por la invitación que nos envía.

Al hacer mención de la Verbena «Lucero del Alba», que está organizando el Club Deportivo Hispano-América, en sus posesiones de el Lucero para el día 18 del corriente, queremos hacer mención de los medios de transporte, para concurrir a la misma.

Toda la Habana está enterada de los innumerables obsequios que ofrecen los Hispanófilos, a todo el que haya obtenido una entrada para concurrir a dicha Verbena, y uno de los principales obsequios es el viaje de ida y vuelta a que tiene derecho todo el que tenga en su poder dicha entrada.

Nos informó hace unas cuantas horas, el Comisionado general de Fiestas doctor Felix Suárez, que el horario de salida de los trenes en la estación Terminal será el siguiente, el día 18, fecha de este acontecimiento Social en la vida del Hispano.

Los trenes, han dispuesto su salida en la siguiente forma, a las 7:15, 8:45, 9:15, 9:45, 10:15 y 10:45.

Para el regreso, estarán situados los carros necesarios a las 2 y 4 de la madrugada.

Las rutas 7 y 8, en las cuales les será admitido su viaje lo mismo a la ida que al regreso, lo dejarán a todo concurrente en la misma puerta del Campo Armada.

Este aliciente y otros muchos a que tiene derecho todo poseedor de una entrada se llevará a efecto en el Lucero Campo Armada.

Los conjuntos musicales serán, HH. Palau, Belisario López, Antonio M. Romeu y Sonora Matancera, los cuales harán que el asistente salga complacido.

LO MEJOR DE AYER EN EL FERRETEROS LO HIZO PANCHON

Le ganó a Fernando Carvajal con score de 30 x 28 en un partido que fué de «goma»

Lo único notable que hubo en la jornada de anoche en el Club de Ferreteros, mientras se jugaron los cuatro partidos de singles del campeonato de Hand Ball junior, de la Liga Social, fué la performance de Pancho Fernández, del Ferreteros, que le ganó 30x28 a Fernando Carvajal, del Atlético de Cuba. Ahora bien, el partido no resultó todo lo interesante que se esperaba porque el atleta del Ferreteros jugó a ratos con apatía. Jugó, pudiéramos decir, como un profesional que quiere dejar bien al compañero. Y no es que creamos que diera lo que el vulgo llama **changuí**, sino que es así su temperamento de juego.

Laureano Domínguez, del A. D. C. derrotó a otro jugador del Atlético de Cuba, a Gustavo Fernández, con anotación de 30x28. Puede decirse que este fué el match más discutido, aún cuando el cartoning estuvo siempre a favor del adeceista, que se impuso con el **punch** primero y después saliéndole todo lo que tiró.

Cesáreo Alfonso, del A. D. C., también obtuvo la victoria. Tuvo de contrario a José Santamaría, de la sociedad «El Pilar», que dicen que **juega** bastante, pero anoche no daba una de aire y resultó que se quedó en 15. «Tamalito», en este partido, puede decirse que cogió los mangos bajitos.

En el primer partido de la noche, se registró otro «one side match». Alberto Juliachs, del Deportivo Hacienda, sin hacer gran cosa le ganó fácil a Cástor Fernández Pantiga, del mismo Club, que también juega, pero que actualmente está fuera de forma.

El próximo miércoles, mañana, toca jugar partidos de doubles y el schedule señala los siguientes juegos:

1.—Los hermanos Pedierro, del Buenavista contra los hermanos Alvarez, del Atlético de Cuba. Un partido familiar.

2.—Aldama-Laguardia, de la sociedad «El Pilar», contra Juliachs y Vargas, del club Deportivo Hacienda.

3.—Vicente y Rodríguez, del Deportivo Tennis Goliath contra Suárez y Alfonso, del A. D. C.

Betty Fulkerson, de San Diego, mostrando el premio conquistado recientemente en las pruebas esculturales celebradas para buscar a Miss American Legion.

KID CHOCOLATE TENDRA QUE TENER MUCHO CUIDADO CON EL "TRAINING" PARA NO PONERSE FUERA DE FORMA

Baby Oriental y Joe Pedroso al reanudar ayer los trabajos de entrenamiento lo hicieron a todo trapo, pero Chocolate no puede hacer lo mismo. La suspensión le convino a Juancito

Vuelven los protagonistas de la pelea que debió haberse celebrado el pasado sábado, y que la inoportuna lluvia interrumpió, a reanudar su training

Chocolate, que estaba en una forma ideal, tendrá que restringirse y no ponerse «overtrained». Queremos decir, que Pincho debe estudiar todas la sposibilidades de que el muchacho no se «queme» y que sólo realice el trabajo que se hace necesario. Es un asunto vital cuando se suspende una pelea de tanta magnitud. Resulta mucho más difícil no pasarse de training que entrenarse para ponerse en condiciones. Es el mayor de los peligros. Respecto a su contrario, hombre sumamente peligroso, cosa que ha demostrado venciendo a los mejores del mundo en su división, no está tan expuesto por la sencilla razón que sólo hizo dos días de un training ligero y ahora si preciso es, podrá acometer su trabajo con mayor vehemencia sin peligro alguno. Cuenta, además con Paddy, su manager, uno de los hombres más astutos en estos asuntos, y por ese lado se puede estar tranquilo de que el sábado entrará posiblemente aun en mejor forma.

EL BABY Y JOE PEDROSO

Baby Oriental y Joe Pedroso realizaron un training a todo trapo. Baby guiado admirablemente, subió a 128 libras, y Joe Pedroso, bajo la sabia dirección de Pincho, logró rebajarse sin debilitarse hasta ponerse al nivel con su peligroso rival. Este sí que ha de resultar un problema para Pincho y para Magín. Nos basamos en que Pedroso es un hombre muy alto y siendo joven y rebozando salud, hay que sujetarlo porque puede pasarse de peso.

El Baby Oriental, por su parte, es un muchacho que cual potro cerrero, necesita un domador que lo contenga. Estaba en ese estado de intranquilidad que es un síntoma inequívoco de que ya está en gran forma. Cuando los boxers se ponen en sus mejores condiciones, esperan ansiosos el momento de subir al ring y es natural que se perciba en ellos una brusquedad, desaparece la alegría y se les ve taciturnos, contrariados, malhumorados. Fué una gran lástima que en la forma en que ambos estaban no hubiese ido la pelea.

No obstante, los managers podrán guiarlos, estarán encima de ellos y tenemos la más completa seguridad de que sin apurarse, se mantengan en el peso estipulado y entren a combatir en la forma que tenían para la pelea aplazada.

Kid Juancito se beneficia, porque mientras más training haga, mejor estará. Igualmente le sucede al Chino Remediano, que será su contrario. Los otros muchachos, son jóvenes, siempre están alegres, no consideran sus peleas de tanta importancia y no hay cuidado. Lo único que nos atormenta es pensar que el tiempo no parece presentar mejoría. Sigue la atmósfera cargada, la amenaza de lluvia es constante y en fin, que tenemos que resignarnos y esperar confiados en que un programa de tanto interés, de tanta magnitud, por fin, se presente sin más interrupciones ni obstáculos.

FERNANDEZ MORRELL EN EL TORNEO DE TENNIS DEL ESTE

NEW YORK, julio 13. (AP).—Fernández Morrell, de Cuba, que es el único extranjero inscripto en el torneo de Tennis del Este, quedó en pie después de las actividades del día, siguiendo el simple método de no jugar. El joven jugador cubano, que fué confundido primeramente con Ricardo Morales, estrella del team cubano de la Copa Davis, está jugando por el equipo de George Tech.

NEW YORK, junio 13. (AP.)—Los probables pitchers para los juegos de hoy, martes, son los siguientes:

LIGA AMERICANA

San Luis en Washington: Knott vs. Buc Newsom.
Detroit en Filadelfia: Vic Sorrell vs. Dusty Rhodes.
Cleveland en Boston: Oral Hildebrand vs. Wesley Ferrell.
Chicago y New York no juegan.

PITCHERS DE HOY

LIGA NACIONAL

New York en Chicago: Fred Fitzsimmons vs. Curt Davis.
Boston en Pittsburgh: Bob Smith vs. Brown.
Brooklyn en San Luis: Fred Frankhouse vs. Leroy Parmelee.
Filadelfia en Cincinnati: Fabián Kowalik vs. Eugene Schott.

Tres partidos de gran interés ofrecerán hoy en la cancha del Frontón Habana-Madrid

Pascau y Aníbal contra Ugalde y Cubota en el intermedio. Dos buenos encuentros para comenzar y terminar la fiesta en la popular Bombonera de la Calzada de Belascoaín y Sitios

Pascau y Aníbal estarán en la cancha esta noche al comenzar el segundo partido, animados del más vivo deseo de vencer a sus contrarios que serán Ugalde y Cubota.

Con ventaja de medio cuadro en el saque, Pascau puede apuntarse varios tantos por esa vía si Cubota no logra sacar de la pared los pelotazos que dispare Don Jesús y de todos modos será una ventajita de que podrá aprovecharse este muchacho. Sin embargo, no deben olvidar Pascau y Aníbal que Ugalde será su máximo rival esta noche. Cosa que Mingo, por su parte procurará que sus contrarios no pierdan de vista.

El match debe resultar muy interesante si los cuatro se presentan bien cosa que es muy de esperar. Y en ese caso el peloteo con toda seguridad será de los más intensos y emocionantes.

A última hora Roda se enfrentará con Betancourt. Don Luis tendrá que jugar mucho si ha de ganar, pues si bien tendrá en Montes menor un compañero trabajador y de ofensiva violenta, no es menos cierto que Sarmiento no es rival despreciable y puede pesar mucho en este encuentro

HABANA-MADRID

Programa de la función de esta noche que comenzará a las 8:30.

Primer partido a 25 tantos: Girón y Ayestarán, blancos, contra Salvador y Buendía, azules. A sacar ambos del cuadro 14 y medio.

Primera quiniela a 6 tantos: Girón, Ayestarán, Salvador, Buendía, Cubota y Aníbal.

Segundo partido a 30 tantos: Pascau y Aníbal, blancos, contra Ugalde y Cubota, azules. A sacar los primeros del 14 y los segundos del 13 y medio.

Segunda quiniela a 6 tantos: Pascau, Ugalde, Sarmiento, Roda, Montes menor y Betancourt.

Tercer partido a 30 tantos: Sarmiento y Roda, blancos, contra Montes menor y Betancourt, azules. A sacar ambos del cuadro 14 y medio.

RESULTADO OFICIAL DE LA FUNCION CELEBRADA ANOCHE

PRIMER PARTIDO

	Tantos
Girón y Ayestarán, blancos	25
Vales y Cubota, azules	13

Ganadores: BLANCOS.

PRIMERA QUINIELA

	Tantos	Pagos
1—Pedrito	1	$ 1.77
2—Vales	1	6.51
3—Ayestarán	4	1.50
4—Cubota	6	2.17
5—Girón	2	9.77
6—Labat mayor	4	2.44

SEGUNDO PARTIDO

	Tantos
Pedrito y Labat menor, blancos	30
Sarmiento, Gayarre y Betancourt, azules	18

Ganadores: BLANCOS.

SEGUNDA QUINIELA

	Tantos	Pagos
1—Sarmiento	4	$ 7.14
2—Gayarre	2	1.78
3—Labat menor	4	1.55
4—Bernal	6	3.96
5—Constante	4	1.98
6—Azpeitia	2	3.96

Ganador: BERNAL.

TERCER PARTIDO

	Tantos
Bernal y Labat mayor, blancos	23
Constante y Azpeitia, azules	30

Ganadores: AZULES.

CELEBRO CHAPLIN SU NATALICIO CON UN TRIUNFO, 4x1

Sólo pudieron batearle los Piratas un total de 6 hits en el desafío celebrado

PITTSBURGH, julio 13. (AP) — Jimy Tiny Chaplin celebró hoy su vigésimo-nono natalicio derrotando a los Piratas de Pittsburgh con un score de 4x1 después de dejarlos en seis hits aislados.

Un triple de Lucas, que bateó de emergente, seguido de un single de Jensen, dieron la única carrera de los Bucs.

El score:

BOSTON

	V.	C.	H.	O.	A.	E.
Warstler, ss	4	0	1	5	3	0
Moore rf	4	1	1	2	0	0
Jordan, 1b	3	2	1	11	0	0
Thompson, cf	4	1	1	3	1	0
Lee, lf	4	0	0	1	0	0
Cuccinello, 2b	3	0	1	2	5	0
Coscarart, 3b	3	0	2	2	2	0
Mueller, c	4	0	0	2	0	0
Chaplin, p	4	0	0	0	1	0
Totales	33	4	7	27	12	0

PITTSBURGH

	V.	C.	H.	O.	A.	E.
Jensen, lf	3	0	1	3	0	0
L. Waner cf	4	0	1	4	0	0
P. Waner, rf	3	0	1	1	0	0
Vaughan, ss	4	0	0	2	3	0
Suhr, 1b	3	0	0	12	0	1
Brubaker 3b	4	0	2	3	2	0
Lavagetto, 2b	4	0	0	1	3	0
Padden, c	2	0	0	3	2	0
Schulte, x	1	0	0	0	0	0
Welch, p	0	0	0	0	0	0
Swift, p	2	0	0	0	1	0
Weaver p	0	0	0	0	0	0
Lucas, xx	1	0	1	0	0	0
Finney, c	0	1	0	0	0	0
Totales	31	1	6	27	11	1

x bateó por Padden en el 8o.
xx bateó por Weaver en 8o.

Anotación por entradas:

Boston	000	200	020—4
Pittsburgh	000	000	010—1

Empujadores: Lee, Coscarat, Jordan, Thompson, Jensen. Dobles: Brubaker, Thompson. Triples: Jordan, Lucas. Double plays: Warstler, Cuccinello y Jordan; Vaughan, Lavaggetto y Suhr. Quedados en bases: Boston 5, Pittsburgh 6. Bases por bolas: Swift 2, Chaplin 2, Weaver -. Strike outs: Swift 4, Chaplin 2. Hits: Swift 7, en 7 y medio, Weaver 0 en dos tercios: Welch 0 en 1. Dead balls, Chaplin a Nensen, Perdió: Swift. Umpires: Goetz, Reardon y Magerkurth. Tiempo: 1.41.

LIGANDO SUS HITS, LOS REDS DE CHUCK DRESSEN, TRIUNFAN

Vencieron con score de 6 por 4 los Phillies de Jim Wilson, en el choque de ayer tarde

CINCINNATI, julio 13. (AP.)—Ligando sus hits en los innings quinto y sexto, los Reds del Cincinnati conquistaron su segundo juego frente al Filadelfia, por uno perdido, venciéndolos hay con score de 6x4.

El score fué:

FILADELFIA

	V.	C.	H.	O.	A.	E.
Sulik, cf	5	1	2	2	0	0
J. Moore, lf	3	0	2	1	0	0
Klein, rf	4	1	1	3	1	1
Camilli, 1b	4	0	1	11	0	0
Grace c	3	1	1	5	0	0
Chiozza, 3b	4	0	0	1	0	0
Norris, ss	4	1	1	0	2	0
Gomez, 2b	2	0	0	1	7	0
Wilson x	1	0	0	0	0	0
Walter, p	2	0	0	0	1	0
Jorgens, p	1	0	0	0	1	0
Kowalik, xx	1	0	1	0	0	0
Totales	34	4	9	24	12	1

x bateó por Gomez en el 9o.
xx bateó por Jorgens en el 9o.

CINCINNATI

	V.	C.	H.	O.	A.	E.
Chapman, lf	4	0	0	4	0	0
Riggs, 3b	4	2	2	0	2	0
Cuyler, rf	4	1	2	3	0	0
Scarsella, 1b	4	0	0	13	1	0
Walker, cf	3	2	1	2	0	0
Campbell, c	4	0	3	1	0	0
Myers ss	3	1	0	2	2	1
Thevenow, 2b	4	0	1	1	4	0
Frdy, p	2	0	0	1	3	0
Davis, p	1	0	0	0	1	0
Totales	33	6	9	27	13	1

Anotación por entradas:

Filadelfia	020	001	010—4
Cincinnati	000	023	10x—6

Empujadores: Sulik, J. Moore, Grace, Norris, Scarsella, Campbell 2 Myers, Thevenow, Frey. Dobles: Sulik, J. Moore, Grace, Walker. Triple: Trevenow. Sacrifices. J. Moore, Gomez. Double play: Trevenow, Myers a Scarsella. Quedados en bases: Philadelfia 6, Cincinnati 6. Bases por bolas: Walter 1. Jorgens 2, Frey 1. Strike outs: Walker 2. Jorgens 2. Hits: Walter 7 en 5 y un tercio, Jorgens 2 en 2 y dos tercios, Frey 8 en 7. Davis 1 en 2. Passed ball, Grace. Ganó: Frey. Perdió: Walter. Umpires, Morán, Barr y Quely Tiempo: 1.59.

LOS JONRONEROS

Los players de las Grandes Ligas que batearon ayer de home run, y sus liders, son los siguientes:

Lou Gerig, Yankees	1
Jimmy Dikes, White Sox	1
LOS LIDERS	
Lou Gehrig, Yankees	24
Jimmy Foxx, Red Sox	23
Hal Trosky, Indians	22
Bill Dickey, Yankees	17
Melvin Ott, Gigantes	15
Earl Averill, Indians	14
Chuck Klein, Phillies	14
TOTALES POR LIGA	
Liga Americana	406
Liga Nacional	330
Totales	736

Magnífico programa hoy en el Jai-Alai; jugarán en el estelar, Hnos. Vallejo vs. Ochoa y Paco

Ganaron en el segundo de ayer Eguibar y Salazar. Buenos pagos en las quinielas. Colosal partido para esta noche. Mucha concurrencia en el Jai

Faura y Aguiar jugaron muy bien, en el primer partido de anoche, en el Jai Alai, venciendo con vertiginosa facilidad, a Martín y Goyo. Estos se presentaron tan mal, que no pudieron dar una, habiéndose quedado, a duras penas, en 19.

La primera quiniela se la llevó Tellechea, que la trabajó bastante.

EL SEGUNDO

En el segundo partido jugaron, por la parte blanca, Morales y La Paz, y por la azul, Eguíbar y Salazar.

En la primera decena hubo sus igualadas, pero después se colocaron arriba, Eguíbar y Salazar, para no permitir más empates.

Mosquito Eguíbar fué el que más jugo, aparte que tuvo mucha suerte, pues cogió algunas bolas difíciles y realizó tantos en la jugada, que parecieron increíbles y esto les quitó el almidón a sus contrarios.

Salazar, también desarrolló un buen juego.

En 23 se quedaron los blancos.

La segunda quiniela fué para Hugues.

ESTA NOCHE

Para esta noche se ha podido combinar, por Eguiluz, un buen programa, de magníficos partidos.

En el estelar: hermanos Vallejo, contra Ochoa y Paco.

PROGRAMA OFICIAL PARA LA FUNCION QUE SE CELEBRARA ESTA NOCHE

(A LAS 8 Y MEDIA)

PRIMER PARTIDO, A 30 TANTOS: Román y Adolfo, blancos, contra Tellechea y Deva, azules. A sacar, ambos, del cuadro 10, con ocho pelotas finas.

PRIMER QUINIELA, A 6 TANTOS: Aguinaga, Fares, Adolfo, Tellechea, Deva y Alvarez.

SEGUNDO PARTIDO, A 30 TANTOS: Hermanos Vallejo, blancos, contra Ochoa y Paco, azules. A sacar, ambos, del cuadro 10, con ocho pelotas finas.

SEGUNDA QUINIELA, A 6 TANTOS: Vallejo, Ochoa, Paco, Creus, Salazar y Hugues.

RESULTADO OFICIAL DE LA FUNCION CELEBRADA ANOCHE

PRIMER PARTIDO

	Tantos
Faura y Aguiar, blancos	30
Martín y Goyo, azules	19

Ganadores: BLANCOS.

PRIMERA QUINIELA

	Tantos	Pagos
1—Morales	4	$ 3.56
2—Goyo	2	5.75
3—Tellechea	6	4.67
4—Iturrino	3	3.93
5—Aguiar	1	8.31
6—Deva	0	7.48

Ganador: TELLECHEA. Pagó a:

4.67

SEGUNDO PARTIDO

	Tantos
Morales y La Paz, blancos	23
Eguíbar y Salazar, azules	30

Ganadores: AZULES.

SEGUNDA QUINIELA

	Tantos	Pagos
1—Hugues	6	$ 4.95
2—Vallejo menor	4	4.57
3—La Paz	0	7.43
4—Paco	2	2.83
5—Eguíbar	3	9.91
6—Salazar	1	5.95

Ganador: HUGUES. Pagó a:

4.95

OFRECIERON UN HOMENAJE A JOSE ACOSTA Y ZULUETA

Los muchachos del Avance social festejaron los éxitos de sus dos atletas

El domingo pasado en la Playa de Viriato, se celebró el almuerzo-homenaje que ofreció un grupo de asociados y miembros de la Directiva de «Avance Social de Cuba» a los atletas José Acosta y José Zulueta, por el triunfo que estos dos «colosos» olímpicos, obtuvieron en el Field-Day que celebró la Unión Atlética de Amateurs en el Stadium de «La Tropical» el 19 de abril pasado.

Entre las concurrentes pudimos ver al culto y distinguido presidente de la institución, señor Antonio Alfonso Pedroso; a José Víctor Rogueiro, secretario general; Ismael López de la Puente, secretario de deportes; señorita Teresa Torres, tesorera; señorita Oliva Regueiro, secretaria de propaganda, y una legión de atletas pertenecientes al club, entre los que se destaban Lázaro Hernández, Gerardo Maldonado, Mario Fiallo y otros.

No hubo discursos, que tanto aburren; sólo unas brevísimas palabras como ofrecimiento del acto, y nada más.

Además, se brindó por el éxito de la asociación y de los atletas homenajeados, alcanzando el licor, sobre todo la cerveza, para el gran número de asociados que no participaron del almuerzo, pero que concurrieron a testimoniar a los señores Acosta y Zulueta sus simpatías, siendo tomado muy en cuenta el gesto de la Cervecería «La Tropical», que envió gratuitamente parte de la cerveza.

Desde luego que este acto no deslució las competencias que celebra «Avance Social de Cuba» por la Copa Guillermo Salvía, las que fueron celebradas antes del acto.

Hubo buena concurrencia a las competencias y éstas se ponen cada vez más interesantes esperándose verdaderas sorpresas antes de que finalice el gran programa.

Apate de todo esto, Avance sigue organizando la sesión de simultáneas que celebrará el día 26 a las 2 de la tarde, en la Asociación Canaria, y el Congreso Nacional de Ajedrecistas, en colaboración con otras Asociaciones, que han formado nuevamente la Federación Cubana de Ajedrez, que será un organismo completamente nuevo y compatible con las ligas deportivas amateurs.

POR LOS PISTONES

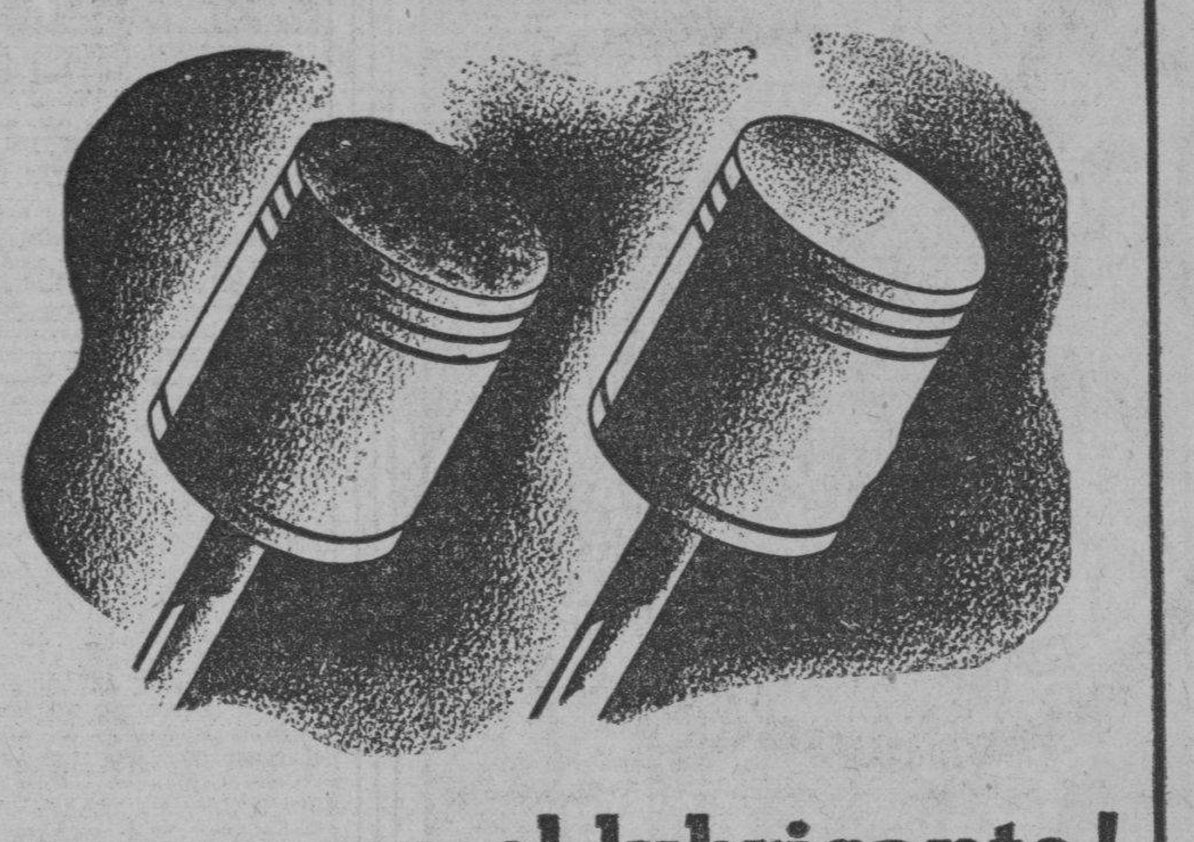

se conoce el lubricante!

Obsérvese la diferencia entre los dos pistones ilustrados más arriba. En el de la izquierda, el aceite que lubrica el motor ha depositado un excesivo residuo carbonoso. En el de la derecha, el carbón dejado por Essolube al consumirse ha sido tan escaso, tan liviano, que ha salido fácilmente por el escape.

El residuo mínimo de Essolube agregará millares de kilómetros a la vida de su coche, pues Essolube conserva el motor limpio interiormente... Y cuanto más limpio esté, mayor será su potencia, mejor su funcionamiento, más larga su duración.

Le conviene usar Essolube: el pistón a la derecha lo demuestra. Usándolo en su coche lo comprobará.

Essolube M. R.

EL AS DE LOS ACEITES - EL ACEITE DE LOS ASES

Compre ESSOLUBE en envases sellados.

STANDARD OIL COMPANY OF CUBA

ENTRE CAZADORES

—El primer triunfo de Rodrigo, este año, en pichón.
—Cinco tiradores había sin errar en el penúltimo pájaro.
—El próximo sábado habrá una tirada extraordinaria.

(Por «PETER»)

Rodrigo Díaz ganó el domingo en el Club de Cazadores del Cerro su primer premio en el tiro de pichón. Sus anteriores victorias, que fueron tres, todas se registraron en el tiro de skeet. Este triunfo de Rodrigo fué algo que se vió venir, pues la verdad es que aunque muchos tiradores llegaron hasta los finales sin errar, el hecho de que Rodrigo hiciera magníficos tiros, lo delataban como el probable ganador, pues lo cierto es que Don Rodrigo, como le dice Don Fermín, cuando viene claro es muy difícil ganarle. Al límite de la justa, que era a ocho pichones, llegó también el doctor Oscar Ochotorena, otro buen tirador que siempre hace algo notable en las tiradas grandes, pero el abogado, que la mayor parte de las veces ha ganado sus pleitos con Rodrigo Díaz, esta vez tuvo que sucumbir. ¡Y con cuánta pena!, porque la medallita de oro, a la que cantó el poeta bejucaleño, estaba de linda, como para comérsela. Imagen ésta que no debe parecer un disparate, porque hay mucha gente que come oro.

Lo más particular de esa competencia del domingo en El Lucero, fué que tres tiradores erraron su único pichón en la última salida a la plancha: el capitán Pablo Cruz, Pepe Ovies y el doctor Porto Castañeda. Un trío que si entra en el desempate, hubiera dado muchísimo que hacer.

El doctor Eugenio Sardiña mató los tres primeros, pero después «no vió la suya». (¿Será el amuleto?)

Tony Porto está tirando sin ganas. Después que erró el primer pájaro quería retirarse. Dice Avellanal que lo que Tony necesita es una escopeta, pero el padre contesta que no las hay aún en el Ten Cents.

Carlos Quintero vino a errar su primer pájaro en el séptimo inning. Lo atribuye a la «ancianidad» de los cartuchos que le vendieron.

Eduardo Caamaño esta vez no pellizcó. Hay días malos...

Pedrito Cazabón ha vuelto a su antigua jettatura. El primer pichón que mató, le cayó muerto fuera.

Elicín Argüelles, contento con el trofeo que había ganado en skeet, quedó eliminado en el tercer pájaro.

El doctor Carlos Fonts, preocupado con lo que estaban diciendo de las guayaberas, erró el segundo.

Carlitos Sauvalle también quedó eliminado en las primeras entradas. Tiene más suerte en el dominó.

El doctor Antonio Beruff André tiró mejor que otras veces, pero aun así, «se quedó corto».

Gastón Villalba estaba como agua para chocolate. Con lo que le gustaba la medalla, erró los dos primeros pájaros. Está visto que Miguelito Pérez es su mascota.

Alvaro González Gordon, preocupado con su viaje, con la derrota de Legón en Puerto Rico y con su guardia «carabinera», tiró con promedio de quinientos.

Don Fermín Méndez Neira, el Campeón de Regla, sigue fallando el primero. Pero le dolió, más que el yerro, que Pedrito Cazabón hiciera mejor score que él.

El doctor Maximiliano Smith no se puso de acuerdo con la escopeta que le prestaron.

Reapareció el doctor Panchito Méndez Capote, y con su repriss demostró, una vez más, que para tirar pichón, hay que estar a pupilo sobre la plancha.

Leopoldo Aguilera no pudo tirar con la efectividad que lo había hecho el sábado en «la liga chiquita». ¡Lo que son las cosas!...

Otro doctor, Víctor Saladrigas, fué de los que arañaron la **poule**. Por poco entra en la «recholata» del desempate.

A continuación va el score de la tirada:

Distancia.	Tiradores.	Pichones muertos y errados.	Total.
27 yardas.	Capitán Pablo Cruz	1 1 1 1 1 1 1 0	7 de 8
25 »	Pepe Ovies	1 1 1 1 1 1 1 0	7 » 8
23 »	Eugenio Sardiña	1 1 1 0 0 0 0 0	3 » 8
23 »	Tony Porto	0 1 1 1 1 0 1 0	5 » 8
25 »	Carlos Quintero	1 1 1 1 1 1 0 1	7 » 8
29 »	Dr. Porto Castañeda	1 1 1 1 1 1 1 0	7 » 8
27 »	Eduardo Caamaño	1 1 0 0 1 0 0 1	4 » 8
27 »	Dr. Oscar Ochotorena	1 1 1 1 1 1 1 1 0	8 » 9
26 »	Pedrito Cazabón	0 1 1 1 1 1 0 1	6 » 8
25 »	Elicín Argüelles	1 1 0 1 1 1 0 1	6 » 8
27 »	Dr. Carlos Fonts	1 0 1 1 1 1 1 0	6 » 8
23 »	Carlitos Sauvalle	1 0 0 1 1 1 0 1	5 » 8
23 »	Dr. Antonio B. André	1 1 1 1 0 0 1 1	6 » 8
26 »	Gastón Villalba	0 0 1 1 1 1 1 1	6 » 8
25 »	Alvaro G. Gordon	1 1 0 0 1 0 1 0	4 » 8
23 »	Fermín Méndez Neira	0 1 1 0 0 1 0 1	4 » 8
27 »	Rodrigo Díaz	1 1 1 1 1 1 1 1 1	9 » 9
23 »	Dr. Maximiliano Smith	0 0 1 1 0 0 0 1	3 » 8
27 »	Dr. F. Méndez Capote	0 1 1 0 1 1 1 1	6 » 8
24 »	Leopoldo Aguilera	1 1 1 1 0 1 0 1	6 » 8
23 »	Dr. Víctor Saladrigas	1 1 0 1 1 1 1 1	7 » 8

Todos los vencedores de las competencias celebradas el pasado domingo en el Club de Cazadores del Cerro, han quedado citados para la justa extraordinaria que se celebrará el próximo sábado en el Club de Cazadores del Cerro: Manuel Hernández Pérez, Carlos Quintero, Elicín Argüelles, doctor Víctor Saladrigas y Rodrigo Díaz. El primero de este quinteto de triunfadores no es «pichoncista», pero el entusiasmo que por la tirada extra—en la que hay de premio el que ofrece Mrs. Mason—es tanto, que el que no tira, ve. Pero todo el que sea amante del tiro, todos los aficionados del deporte cinegético estarán presentes en el magno evento que será prestigiado por la distinguida dama donadora del trofeo—una valiosa ponchera de plata—, que también optará en la competencia de pichón.

La tirada será a doce o quince pichones. Y probablemente dos ceros excluirán a los contendientes.

LIGA NACIONAL

Los matches señalados para el próximo domingo por la Liga Nacional de Amateurs son:

EN EL VEDADO TENNIS:
1:45—Cubaneleco vs. Herrhey.
4:00—Fortuna vs. Vedado.

EN REGLA PARK:
1:45—Regla vs. Teléfons.
4:00—Yara vs Atlético.

LIGA SOCIAL

Los matches anunciados para esta semana por la Liga Social, son:

SABADO:
(En La Tropical.)
2:00—D. Hacienda vs. Comercio.
4:00—L. Caballero vs. ADC.

DOMINGO:
(En La Tropical)
2:00—H. Electric vs. ADC.
4:00—D. Hacienda vs. A. Republicana.

En ARTEMISA:
L. Caballero vs. Comercio.

NUEVA DERROTA DEL BOSTON RED SOX AYER, 11 x 3

Los Indios le batearon muy duro a los pitchers que Joe Cronin empleó en el juego

BOSTON, julio 13. (AP.—Los Indios del Cleveland continuaron hoy su racha de fuerte batting, colectando un total de 17 hits sobre el Boston Red sox, para vencerlos 11x3, logrando así su tercera victoria consecutiva.

El score fué:

CLEVELAND

	V.	C.	H.	O.	A.	E.
Hughes, 2b	5	0	1	3	4	0
Hale, 3b	4	2	2	2	2	0
Averill, cf	5	2	3	4	0	0
Galatzer, cf	0	0	0	0	0	0
Trosky, 1b	5	0	2	12	1	0
Pytlak, c	5	2	1	2	0	0
Weatherly, rf	4	4	2	1	0	0
Vosmik, rf	5	1	3	0	0	0
Knickerbocker, ss	5	0	3	2	3	0
Blaeholder, p	4	0	0	1	2	0
Totales	42	11	17	27	12	0

BOSTON

	V.	C.	H.	O.	A.	E.
Melillo, 2b	5	0	2	5	4	0
Werber, lf	5	0	1	0	0	0
Cooke, rf	3	0	0	2	0	0
Foxx, 1b	4	0	0	10	2	0
Cronin, ss	2	2	0	2	6	0
Mc Nair, 3b	3	0	0	0	1	2
R. Ferrell c	4	1	3	8	1	1
Cramer, cf	4	0	1	0	0	0
Ostermueller, p	0	0	0	0	0	0
Henry, p	1	0	0	0	0	0
Manush, z	1	0	1	0	0	0
Rusell, p	0	0	0	0	0	0
Almada, zz	0	0	0	0	0	0
Walberg, p	1	0	0	0	0	0
Totales	33	2	8	27	14	3

z bateó por Henry en el 4o.
zz bateó por Russell en el 6o.

Anotación por entradas:

Cleveland	120	220	022—11
Boston	000	101	010—3

Empujadores: Averill 2, Knickerbocker 2, Blaeholder, Vosmik 3, Trosky, Hughes, Manush, Cramer 2. Doble: Hale, Averill, Weatherly, R. Ferrell Knickerbocked, Triple: Vosmik, Sacrifice: Weatherly, Mc Nair. Double plays: Hughes a Trosky; Cronin a Melillo a Foxx; Mc Nair a Melillo a Foxx, Foxx a Cronin a Foxx, Quedado en bases: Cleveland 6, Boston 10. Bases por bolas: Blaeholder 6, Henry 1. Strike outs: Blaeholder 2, Henry 1, Russell 1. Walberg 4. Hits Ostermueller 6 en 1 y un tercio, Henry 2 en 2 y dos tercios; Russel 4 en 2, Walberg 5 en 3. Wild: Ostermueller. Perdió: Ostermueller. Umpires: Summers y Johston. Tiempo: 2.14.

COMEZON EN LOS PIES (PIE DEL ATLETA) use ABSORBINE JR.

Absorbine Jr. destruye los gérmenes que causan la infección y el ardor. Mejora y alivia. Mantiene sanos los pies. Use Absorbine también para irritaciones de la piel, picaduras de insectos, cortadas, etc.

M.E.C.D. 2016

H A B A N E R A S

LA MODA ACTUAL

CONJUNTOS DE PLAYA

No hay nada igual como los vestidos o **short** que se presentan actualmente para la playa. El modelo nos muestra dos formas de emplearlo que, en cualquiera de ellos resultará cómoda y elegante. La que desee lucirlo con falda hasta la pierna puede hacerlo abierto con una hilera de botones, y la que haga sports activos lo usará como **short** con la espalda descubierta, recibiendo, a la vez, el baño de sol, tan favorecedor.

LA EDUCACION A LOS HIJOS

Uno de los problemas que se presentan a toda madre es la educación de la conciencia de sus hijos o, para ser más claros, el despertar de esa conciencia, su formación, lo que ocurre en la época en que el pequeño o la niña entran en posesión de su responsabilidad moral.

Formar su conciencia equivale a enseñarles progresivamente a distinguir lo bueno y lo malo en su conducta. Es preciso tener en cuenta que la imaginación de la criatura está en pleno desarrollo y que por lo tanto no siempre todo lo que afirman o dicen merece crédito. Pero no hay que olvidar tampoco que la razón pronto estará lista para entrar en funciones, permitiéndoles discernir con exactitud entre una acción deplorable, pasible de reprimenda, y un gesto noble, revelador de bondad, de nobleza, de sinceridad.

Es una torpeza inquirir de un niño cualquier detalle con términos bruscos, amenazándolos con castigos, pues el temor de que los padres sean rudos con ellos los obligará a decir mentiras, disculpando así sus faltas. Se obtienen mejores resultados con el cariño, enseñándoles con buenas palabras y ejemplos el camino que deben seguir.

TELAS DE PRIMAVERA

Los grandes fabricantes han creado las telas para esta temporada dentro de una variedad exquisita que demuestra los muchos estudios que se han hecho para lograr los perfectos dibujos que se admiran en todos los estampados, así como los bellos tejidos que aparecen en las telas lisas de colores pastel.

Muchas de estas telas que vemos en las revistas de modas elegantes las pueden encontrar en «La Elegante», de Galiano número 64, donde además reciben los adornos adecuados para cada uno de los modelos que se describen en las crónicas de París.

Entre las telas acabadas de recibir se encuentran los crepés estampados, las gasas **chiffon** de colores suaves y las telas caladas de muselinas, crash y organdíes propios para la estación, así como el nipe bordado con dibujos de terciopelo en diferentes estilos, propio para los trajes de novia.

NOTAS DE PARIS

Entre la tendencia de feminidad que nos muestran las colecciones últimas se destaca, como una moda insustituible de gran vestir, el **tailleur** que siempre ocupa su pedestal. Muchas elegantes prefieren la forma sencilla, sirviendo así a destacar, en contraste de gran novedad, con los otros modelos de calle.

Uno de estos **tailleurs** de gran vestir y que resulta más adaptable está hecho en telas estampadas de maceticas de flores **chez Schiaparelli**, teniendo el fondo de la tela negra y las florecitas distantes de tramo en tramo bordadas en cuentas de cristal de colores, formando un efecto encantador y a la vez muy fino.

Maimbocher nos da alguna túnica-delantal en un grupo de modelos para otoño e invierno en seda negra. Estas son largas, tres cuarto de largo, esbeltas y muy ajustadas, amarrándose como un delantal. Los modelos son adornados con ruches estrechos terminados en picot de tela gruesa que le ofrecen un efecto sobrio y a la vez de gran novedad.

Maggy Rouff demuestra una tendencia en acentuar la parte delantera de la silueta en sus abrigos más nuevos, colocando hasta en los más sencillos **basques** y otros detalles que adornan la parte de atrás que van acompañados de la falda de corte de campana en el frente que a la vez que dá la amplitud necesaria le ofrece la gracia que toda pieza femenina debe tener.

SILENCIO

Un cielo azul monótono—
un ni hermoso ni feo—,
un cielo muy a tono
con el mayor silencio.

Si acaso se oye algo—
con roce de recuerdo—,
es voz de salmo entre los pinos,
y de los pasos, eco.

Si es que asoma la Luna amarillenta,
nos sugiere algo nuevo:
¡Un guardián calavérico y sombrío
que se aburre con «ellos».

Más acá, largo y mudo se pincela
un ciprés contra el cielo,
como un verde puñal que se clavara
en mitad del misterio...

Va cayendo la tarde que amortigua
más y más el silencio:
¡Un silencio tan hondo que taladra,
de sentirlo, los huesos!

Al salir a la vida nos asombra
de la vida el estrépito;
la visión nos persigue y nos domina
una frase... SILENCIO.

Ebaldo Nogales VALLEJO.

MENU DEL DIA

Almuerzo:	Comida:
Cocktail de ostiones.	Cantaloup.
Revoltillo de queso.	Sopa de tapioca.
Road-besf con puré.	Pollo asado. Chícharos salteados.
Toronja en almíbar.	Ensalada de tomates.
	Puding de pan.

RECETAS DE COCINA
Chícharos salteados

Se pelan los chícharos tiernos en el momento de cocinarlos, se lavan y ponen a hervir en poca agua. A la media hora se le echa sal y se bajan del fuego, si están blandos. Se secan con un paño y se saltan en una sartén donde se habrá puesto una cucharada de mantequilla, sirviéndolos en seguida con el asado o solos.

M. R. de Fontanills.

Santiagueras

EN PUNTA GORDA CLUB.—Una de las más animadas fiestas de la temporada, fué la del pasado sábado 4 de julio en el Casino de Punta Gorda, organizada por el joven Miguel Angel Cabrera y el compañero en la crónica social, Manolo Sabater.

Fué invitada la colonia extranjera de esta sociedad, ya que en esa fecha se celebraba el aniversario de la independencia de los Estados Unidos, asistiendo un grupo muy selecto de la misma.

Muy lucido se vió el bello palacete marino de Punta Gorda, siendo esa fiesta amenizada por una magnífica orquesta bailándose hasta cerca del amanecer del domingo, reinando en todo momento una gran animación.

Una concurrencia muy selecta prestigió los salones del Casino de Punta Gorda, ya que asistió un numeroso grupo de lo mejor de esta sociedad.

Entre las señoras, recuerdo en primer término a María Schumann de Puig, esposa del señor Alfredo Puig, y a la bella dama Ibia Gómez de Puig.

Carmen Rodríguez de Gómez y Manolito Gómez, administrador del Casino Cerveza Cristal de Punta Gorda.

Cristina Vinent de Fernández Cuervo.

Elisio Brooks de Molinet.

María Bosch de Mercadé, la distinguida esposa de mi atento amigo el señor Venancio Mercadé.

Celia Griñán de García Carbonell, Luz Carcassés viuda de Caminero, Anita Villareal de Hotz, Ermelia Bolívar de ..., Rosita Gallart de Bayés, Consuelo García de Gómez, Paula Escalés de Espino, Esther Rosell.

Margarita Recio de Cuervo.

Concha Ferrer de Fostary.

Ana Rousseau de Hernández Giro.

Alicia Jústiz de Ballester, Vicenta Tamayo de Martín, Enedina Díaz de Díaz Carnet, María Quintana viuda de Chauvin, Isabel Benivet de Díaz, Josefina Fernández de Velázquez, Rosa América Gutiérrez de Matos.

Cacha Ramón de Pérez Infante.

Noelia Pérez.

Isabel D-Espaux de Caminero.

Gertrudis Rosés de Castillo, Matilde de Navarrete de Agramonte, María Luisa Diez de Pérez, Rosa Juan viuda de Castillo, María Caridad Pérez de Villanueva, Elena Alvarez de Bilbao, Pilar Tintoré de Carulla, Raquel Moller de Diego.

Mercedes Dora Mestre de Agüero.

Magdalena Quince de Hartmann.

Leonor Soto viuda de Fontaine.

Teresa Antúnez de Fleury, Estrella Alvarez de Fuentes, Araceli Urgollés de Story, Olga Leyva de Heredia, Mercedes Soto de Mayo, María Soto de Corona, Molly Gaury viuda de Brooks, Lolita Rodríguez de Bernardo.

Mrs. Erwin, Mrs. Kondall, Mrs Epperly, Mrs. Mc Karcyle, Mrs. Friedrich, Mrs. Rutter, Mrs. Gragh, María Tornés viuda de Hogge, Finita Godoy de Portuondo, Irene Riverí de Michaolnse, Lulú Castillo de Parreño.

Carmita Martínez de Portuondo.

Conchita Meneses de Puyans.

Emilia Balcells de Bustillo.

Concha Vila de Reguera María Antonia Reguera de Escalona, Isabel Castillo de Pérez Jaén, Eloísa Almeida de Diez, Carmen Vick de Gómez, Nena Montoya de González Busto, María Viel viuda de Barrio.

Mercedes Centeno de Vidaud.

Bitín Pino de Hogge, la joven esposa del señor Horacio Hogge, que procedente de Banes pasó unos días con sus familiares de esta ciudad, regresando de nuevo a la Villa de los Pinos.

Gertrudis Brito viuda de Raffe, Alicia Rodríguez de Gorra, Lolita Caballero de Budell, Consuelo Fuentes de Hermida, Balduvina Escobar de Marbán, Carmela Hernández de Lange, Elena Boladeres, Caridad Guillén de Urquía.

Concha Montes de Oca de Colomé.

Y la bella señora Caché Rosell de Miranda.

Las señoritas eran un grupo encantador, que comenzaré con las gentilísimas Matilde y Bertha Fernández Cuervo y Vinent.

Ani Cucha y Coscolita Hernández Rousseau.

Carmitica Segrera.

Graciela Valiente, Alicia Espino, Nollie Duany, Tatá Bacardí, Yory y Margot López, Bessio Real, Herminia de la Torre, Aleida Hartmann, Eva Queipo, Dione Vaillant, Carmitica Brooks.

Josefina Berenguer, Virginia Gómez, Aída Costa, Doralice Benítez, Mélida e Isabelita Jordán, Ofelia Ros, Josefina Caminero, Elsa y Gladys Martín Hamayo y la linda señorita María Caridad Melo.

Elsa y Rosa Prieto, Olga y Zaida Pullés, Babe Purse, Mercedes Orellana, Gillie Howell, Rosa Frías, Emma Termes, Leonor Diez, May y Doris Dew, Martha Couto, Ivanoa, Olga y Nereida Gómez.

Leticia y Mercedes Navarrete, Ruth Répide, Raquel Levy, Gladys y Leisla Marbán, Rebeca Ruiz, Georgina e Himilce Pérez, María Aurora Vila, María Luisa y Lilian Rodríguez, Cuca Chauvin.

Gypsy y Esther Carbonell, Lilí y Niní Hernández, Pilar Camp, Zoila Casero, Mercedes Cortés, Pilo Vidal Nidia Hermida, Asela García, Carmen y Bertha Cutié, Sarah, Hilda, Zenaida y Liliana Arner.

Cusa Alvarez, Alice O-Bourke, Hena Hogge, Cuca y Fina Santa Cruz Pacheco, Beba Recio, Rosalina Téllez, Angélica, Belén y Elena Parladé, Conchita, Isabel y Eva Figueredo, Ana Rosa Sierra, Ana María Bueno.

Sofía, Josefina y Asunción Fleury, Teresa y Onelia Murphy, Nenita López, Cuca Pujals, Laura Pardo, Elsa Michaelsen, Zoraida Díaz Carnot, Cucha Echemendía, Nena Rodríguez, Victoria Herrero, Marina Horos.

Carmen Carrote, Hodesta Soto, Conchita Lange, Nenita Gutiérrez, Laura y Lidia Castillo, Manuela, Mary y Ana Barrios, Melba Herrero, Zaida y Raquel Badell, Adelita Arrowsmith, Margarita Rodríguez, Delfina María Caridad y Rosita del Castillo.

Emma Colomé, Lidia Tejeda, Nenita Díaz, Edith y Nena Pujals, Hilda Romaní, Thais Raffo, Elisa Soto, Bertha Laffite, Siomara Madaula, Emma Castillo, Graciela Odio, Rosalina y Asunción de la Vega, Mercedes Cortés, Lilí y Bebita Cremati, María Caridad Pérez, Zoila Cacero, Tilda Núñez, Lica Rodríguez.

RESTABLECIDA.—Después de varios días recluída en su finca de los alrededores de San Juan donde veranean, se halla restablecida la señorita Josefina Barueco Miyar.

Noticia que gustoso doy para conocimiento de sus muchas amistades, que se han interesado por ella durante su reclusión.

EN SANTIAGO.—Tuve el gusto de conocer en el Casino de Punta Gorda, al joven Chacho Figueredo, perteneciente a una distinguida familia santiaguera y que estaba ausente de esta ciudad hacía varios años.

Fuí presentado a él por mi querido amigo Panchito Chávez Figueredo y por este medio le reitero mis deseos que goce de una grata estancia entre nosotros.

VIAJEROS.—El doctor Miguel Agramonte y Alvarez, Magistrado de la Audiencia de Oriente, se va a pasar las vacaciones, a la ciudad de Camagüey.

El joven Ricardo Henríquez Rosell, embarcó rumbo a Santo Domingo, a pasar una temporada con sus familiares.

Con el fin de gozar de unos días en Miami, Fla., tomaron pasaje ayer, las señoritas Ursula Santa Cruz Pacheco y su prima Bessie, y la señorita Nenita Blanco Alonso.

Regresó de la Habana, el ingeniero Alfonso Menéndez, que dejó allí a su esposa, la señora Micaela Cortina, que pasará una temporada con sus familiares de la capital, donde será sometida a un tratamiento por su delicado estado de salud.

OPERADO.—Fué sometido a una operación de las amígdalas por el notable especialista, doctor César Cruz Bustillo, el joven Jorge Rodón Badell.

Ya hoy se encuentra restablecido y de nuevo en su residencia, por lo que hago llegar hasta él, mis parabienes.

PROXIMAS NUPCIAS.—Serán a fines de julio, y contraerán matrimonio la gentil señorita Lolita Lusilla Manduley, y el joven Luis Grimany.

Muy pronto daré a conocer los testigos para esta boda, que es de todas mis simpatías, por ser ambos jóvenes muy estimados en esta localidad, en la que pertenecen a conocidas familias santiagueras.

Prometido.

PARA LA HABANA.—El ingeniero Eloy de Castroverde, acompañado de su esposa, la señora Elvirita Covani, se ha marchado para la capital.

Estarán en la máxima ciudad cubana, varios días, que les deseo muy agradables.

Fernando Sagebién Aguilar

R E G L A N A S

JUANA MARIA BONTEMPO Y CORO.—Gentil amiguita.

Ha sido operada en días pasados por el doctor Manuel González, en la clínica «La Inmaculada».

Su estado es altamente satisfactorio.

Llegue hasta Juana María nuestro deseo de que muy pronto podamos verla completamente restablecida.

NOTA DE DOLOR.—Muy sentida.

En la tarde de ayer, y rodeado de todos los suyos, entregó su alma a Dios, el señor Luis Carro Rodríguez, miembro muy querido de nuestro cubanísimo Liceo de Regla, y amigo consecuente y cumplido.

Su entierro se efectuará esta tarde en el Cementerio de Regla, saliendo el cortejo fúnebre de la casa Vives número 140.

Llegue hasta su viuda, hijo y demás familiares, nuestro pésame.

Paz a sus restos.

BENDICION DE UNA CASA SOCIAL.—De los Caballeros Católicos de Regla.

Se efectuó el pasado domingo, en horas de la mañana.

Bendijo el nuevo «home» de la Unión número 35 de los Caballeros Católicos de Regla, el Excmo. Sr. Arzobispo de la Habana Monseñor Manuel Ruiz, quien fué auxiliado en esa ceremonia religiosa por nuestro Párroco Rev. P. Francisco Fernández del Moral y el Rev. P. Fray Castor Apraiz.

Actuaron como padrinos, la señora Ludivina González de González y Virgilio González, Presidente de los Caballeros Católicos de Regla.

Terminado dicho acto, Monseñor Ruiz dirigió la palabra a los allí presentes, exhortándolos a laborar por la unión de todos los católicos y por el éxito de la asociación.

Numerosas damas y damitas asistieron a la inauguración del nuevo local.

Entre las numerosas representaciones, anotamos las siguientes:

El señor Joaquín Friguls, presidente de la Unión número 27 y nutrida comisión.

Comisiones de las Uniones número 25 de Guanabacoa, número 29, de Reina, número 33 de Casa Blanca y la de Luyanó con su presidente Tomás Cribeiro.

El señor Emilio Acevedo, miembro de la V. O. T. de San Francisco, en Guanabacoa.

Jesús Lago y comisión de nuestro cubanísimo Liceo de Degla.

Valerio Presmanes y Claudio Conde, en representación del Casino Español de Guanabacoa.

Pastor González director de la revista «Unión».

Representaciones del Centro Español de Regla, de las Hermanas de la Caridad y sociedad Juan Gualberto Gómez.

Mucha animación y entusiasmo, reinó en esa pequeña fiesta de la Unión número 35 de los Caballeros Católicos de Regla.

Que tengan éxitos mil en su nueva casa social.

CONFERENCIA PEDAGOGICA.—El pasado domingo.

Se llevó a efecto en horas de la mañana en los salones del Liceo de Regla.

Organizada, como las anteriores, por la Asociación de Padres, Vecinos y Maestros de la Escuela Primaria Superior de Regla.

Sobre el tema «Impresiones de un viaje de estudio por Europa» habló admirablemente, el doctor Carlos Valdés Miranda quien fué muy aplaudido y felicitado.

En ese programa del pasado domingo, tomaron parte también el Dr. Eduardo Sánchez, Inspector jefe del distrito Escolar.

Y las señoritas Delia Martínez y Araceli de Torres.

E igualmente las profesoras de música señoritas Azucena Cardelle y Mirta y Noemí Vilarrello y Bosch.

NOTA DE AMOR.—Muy simpática.

Ella es una petición de mano.

Ha sido pedida en matrimonio la gentil señorita Clarita Blanco por el apreciado joven Alberto Alamilla.

A las muchas felicitaciones que con tal motivo han recibido, ruego unan la mía.

UN GRAN FESTIVAL.—Que hará época.

Tal es, el que ha de celebrarse en los jardines de «La Cotorra» durante los días comprendidos del primero al nueve de Agosto próximo.

Festival «Hispano-Cubano».

Que amenizarán los siguientes conjuntos musicales:

Havana Casino, Hermanos Lebatard, Imperio, de señoritas; Neno González, con Paulina; «Gris», con Collazo; Polar» con Joseíto; Antonio María Cruz; Gloria Matancera, Septeto San Francisco.

Siete barrios bellamente adaptados, serán atendidos por gentiles damitas.

Numerosos serán los atractivos, entre ellos parque de diversiones, juegos lícitos y sorpresas a granel.

ESTA NOCHE.—En el teatro Regla.

Será exhibido un gran programa.

Se estrenará la interesante films «Rayo lento» por George Formbay y Florence Desmond y además El hijo del carnaval» por Tania Fedor e Ivan Mojouskine.

Mañana: Estreno de «La reina de los muelles» y el «Express Aerodinámico».

Jueves: dos estrenos: «La princesa se divierte» y «Hombres marcados».

Viernes: «El secreto de Ana María», en español, y comedia y cartón.

Sábado y domingo: Estreno en español de «Madre Alegría», por Raquel Rodrigo y Gaspar Campos.

A las dos: matinée infantil.

Ese es el programa de la presente semana del teatro «Regla», que a petición de varias damitas hago público.

UNA EXCURSION.—Al Central Hershey.

La organizan varios asociados del prestigioso Centro Español de Regla.

Y probablemente tendrá el carácter oficial de la instituión hispana.

El programa, según rumores que hasta mí llegan, incluye comida y baile en el gran Central.

Alejandro PEREZ PEREZ

Compañía Trasatlántica Española

(Esta Compañía mantiene servicio regular —2 salidas al mes— con vapores correos, sin interrupción durante todo el año entre Cuba y España y viceversa)

El rápido vapor correo,
"CRISTOBAL COLON"
saldrá el día 21 de JULIO, para
VIGO, CORUÑA, GIJON, SANTANDER, Y BILBAO
—vía New York—

El rápido vapor correo,
"MAGALLANES"
saldrá el día 6 DE AGOSTO, para,
CADIZ Y BARCELONA —vía New York—

Salidas para Veracruz:
Vapor correo "CRISTOBAL COLON" .... Julio 14.
Vapor correo "MAGALLANES" .... Julio 30.

CARCIA & DIAZ, Ltda. Agtes. Grales. Telfs. M-6911 y M-6912
Palacio de la Lonja. Apartado 1690. Amgardiaz, Habana.

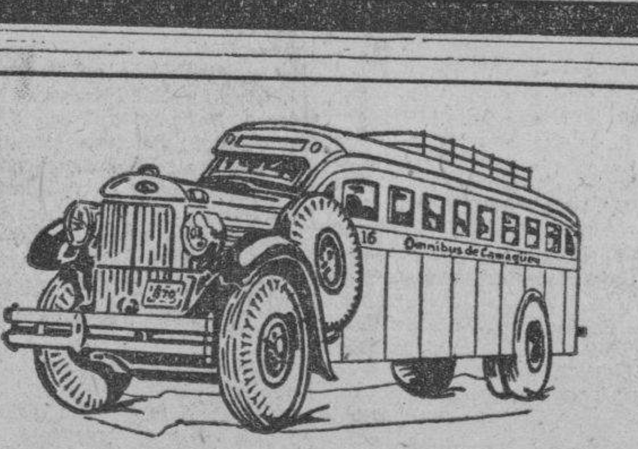

OMNIBUS DE CAMAGÜEY
(Los mejores de Cuba.)

Ocho Salidas diarias para Camagüey, Holguín y Santiago
Dos Salidas diarias para Cienfuegos.

Salidas de la Habana (hotel Pasaje, por Zulueta.)
5.00 A. M. Directo hasta Holguín.
6.00 A. M. Directo hasta Santiago.
7.00 A. M. Directo hasta Cienfuegos.
7.30 A. M. Directo hasta Camagüey.
9.00 A. M. Directo hasta Camagüey.
12.30 P. M. Directo hasta Santiago
1.30 P. M. Directo hasta Cienfuegos.
4.30 P. M. Directo hasta Santiago.
7.00 P. M. Directo hasta Santiago (Rápido).
11.00 P. M. Directo hasta Santiago.

La línea preferida por los que saben viajar.

Pruebe las delicias de un viaje en nuestros asientos reclinables.
Informes y reservaciones de asientos, Teléf. M-1755 y M-4838.

SEGURIDAD — CONFORT — HORARIO FIJO

Hospédese en el Hotel Pasaje.

Viboreñas

HERMOSA FIESTA ESCOLAR.—Como les había anunciado, se efectuó el sábado en el colegio «Nuestra Señora de Lourdes» la distribución de premios y fué brillantísima y tan concurrida que el salón de actos y las galerías se hallaban materialmente repletos de selectísimo público, en su mayoría padres de familia ávidos de contemplar los triunfos ganados en buena lid por sus queridísimas hijas. Y no pocos de momento hubieron de renunciar a ese legítimo y codiciado placer por la afluencia grandísima del público en relación con el local ocupado en su mayoría por el alumnado con gran pesar de las madres que prometen satisfacer el próximo curso D. M. los legítimos anhelos de los padres de sus educandas, en adecuado local, y suplican por el presente benévolo perdón, que a estas horas yo les aseguro está concedido generosa y sinceramente en vista de los premios justamente otorgados a sus hijas.

En la imposibilidad de dar hoy, por falta de espacio los nombres de las premiadas, me limito a felicitarlas efusivamente.

Sólo agregaré que nuestro Rdmo. Prelado, Monseñor Manuel Ruiz, en corto pero elocuente discurso de sabor criollo, saturado de intenciones profundas felicitó a los concurrentes por su acierto en escoger la forja moldeadora del carácter de sus hijas en un plantel como el colegio «Nuestra Señora de Lourdes» y los exhortó a vivir en plena convivencia de ideas con las grandes educadoras que son las Rdas. Madres Filipenses.

Elocuentísimo también el señor Luis Bello, figura prominente de los Caballeros Católicos de Cuba en su llamamiento a los padres de las alumnas, a las antiguas y a las actuales especialmente a las excelencias, para que supieran agradecer y esparcir entorno suyo el bien grande que del Señor recibieran el de una cristiana educación, entre los pobres que no pueden vestir albos trajes y caminan descalzos y desnudos no sólo de trajes, pero aun de ideas y esperanzas afirmando con convicción profunda que en la sólida educación cristiana del pueblo y la sociedad se encierra la felicidad de nuestra Patria y del mundo entero.

Fué escuchado con respetuosa atención y sinceramente aplaudido.

Cosecharon también muchos aplausos las artistas de todos tamaños que amenizaron el acto con preciosos y selectos números, desde las monísimas parvulitas hasta la graduada señorita Amparo Carrión en su bellísima recitación «Decíamos ayer...»

Para todas es mi más expresiva felicitación dando además a mis buenas amigas las Madres Filipenses las gracias por su lujoso folleto al que he de referirme y por su invitación para visitar la preciosa Exposición de Labores.

LAS ADELAS.—Señala el Calendario dos fechas para la festividad de Santa Adela, la de hoy y el ocho de septiembre en la que también celebran sus días las «Cachitas», junto con la Patrona de Cuba. Si las siguientes señoras prefieren la de hoy les dedico mi más expresiva felicitación:

La respetable dama Adela López viuda de López, amada abuelita de la linda viboreña María Luisa López Pruna.

La bondadosa señora Adela de la Riva viuda de Pérez.

La joven y bella dama Adela Alonso.

La distinguida señora Adela González de Gogorza.

Las señoras Adela Godoy de Pérez, Adela Suárez de Pina, Adela Lauria de Carballo, Adela Roger de Matos, Adela Hernández de Hernández, Adela Renté de Llanes, Adela Mesa de Ferrer Adela Rueda de Martínez, Adela Castellanos de Nieto.

Las siguientes figulinas:

María Adela Huera, Adelita Landa, Adela Cortada, Adelita Junquera, Adela Martínez Mora, Adela Hernández Mir, Adela González Tablada, y Adelita Carrasco la gentil «Bebita».

El más feliz días les deseo.

NUEVAS GRADUADAS.—En la más hermosa fiesta escolar efectuada en la mañana del domingo por las alumnas del gran colegio «María Teresa Comellas» obtuvieron su Diploma de Grado las siguientes señoritas alumnas:

Mercedes Gómez y Grave de Peralta, Conchita Rodríguez y Otero, Elena Vázquez y López, Teresa Alcalde y Torres, Elsa Leguina y Almeida, Enriqueta Jorge y Gutiérrez, Asela Hernández y de León, Carmen Santa María y Hera, Martha Dirube y Arias, Natalia Meller, Carmen Mor Rodríguez, y Coralia Crucet y García.

Tan gentiles y bellas como inteligentes, les dedico mi más expresiva enhorabuena inclinándome reverente ante tan admirable bouquet de flores-sonrientes.

PROXIMA BODA.—Señalada está para el sábado día veinticinco la de la gentil figulina Graciela Pérez Guerra y el estimado y afortunado joven Rufino Ordiales Domínguez, en la Iglesia Parroquial de Jesús del Monte.

Graciela llevará una elegante toilette y un primoroso ramo nupcial que le confeccionará el joven florista Enriquito Rivero en su conocida casa Tosca y también decorará la máquina que la conducirá al templo.

Los felicito anticipadamente y les prometo una reseña de su boda.

CLUB DE FERRETEROS.—Muy concurrido estuvo el baile de este Club, pues en todos los salones veíanse numerosas parejas y bien es sabido que son muy amplios.

No voy a detenerme haciendo una relación de nombres, pues me reservo para la «tremenda» que así será la de la gran verbena del día primero de Agosto, con los mejores conjuntos musicales.

El sábado tuve el gusto de saludar a los estimados amigos Marcelino Fernández, Presidente de la Comisión de Fiestas y al Secretario Dionisio Castro, al que me une antigua amistad, y me informaron de esa verbena, que se proponen sea una de sus mejores fiestas y para que así sea ya están laborando activamente.

Las familias que frecuentan los salones de su palacete, ya pueden solicitar las invitaciones en la Secretaría las que serán muy rigurosas; y los caballeros obtendrán un tiket de tránsito al costo de «un peso».

Con el amigo Dionisio recorrí los jardines, en los que se aspiraban deliciosos perfumes de campo, disfrutando de ellos muchas parejitas, en interminables charlas tal vez prometedoras...

Y pidióme Dionisio hiciera un expresivo saludo a mis admirables y admiradas convecinas, las venusinas viboreñas, con cuyo valiosísimo concurso cuenta para el éxito de la próxima verbena.

Así transcurrió la noche del sábado después de un deber cumplido...

CLUB DEPORTIVO MONTEJO.—De fiesta mañana este Club cuyo activo Secretario de la Sección de Fiestas es el atento amigo Carlos Soriano Pérez, por cuyo conducto han sido invitadas muchas familias y muchas figulinas-montejistas.

Entre las orquestas está la insuperable de Antonio María Romeu, por lo que los bailadores tienen asegurado un buen programa.

Las familias que deseen asistir, aun pueden solicitar las invitaciones por mediación del amigo Carlos.

SRTA. MIMI PARDO SANS.—Celebra hoy su cumpleaños tan bella figulina, viboreña que en todas las fiestas es una celebrada triunfadora.

Vése impedida de recibir a sus amistades, y por su encargo así las dejo advertidas.

Queda complacida Mimí, y le dedico mis votos porque siempre cumpla muchos y dichosos años.

ENRIQUE RODRIGUEZ FAURA.—El popular y querido «confreré» de nuestro apreciable colega «El Mundo», celebra mañana su santo y quien como él de Enero a Diciembre felicita a sus incontables relaciones sociales a su vez será muy felicitado y obsequiado, en justa correspondencia y hasta su residencia Avenida de Pocito número 18 llegarán muchos expresivos mensajes y muchos regalos.

«Enriquito» así nombrado en intimidad, siempre caballeroso, siempre demostrando saber las reglas del fiel compañerismo, bien merece el afecto que todos le profesamos, y personalmente mañana así se lo demostraré.

Urbano DEL CASTILLO

M A T A N C E R A S

EL BAILE DEL TENNIS.—Una tradición que se renueva.

Es siempre así la apertura de la season veraniega, en aquella casa de las damas de Bellamar, que es sede de la juventud matancera, y marco de alegría, de animación y bullicio, que mantiene el privilegio de los más resonantes éxitos sociales en la Yucayo.

No desdijo en nada la fiesta del sábado, de cuantas otras, con el mismo carácter allí se han sucedido de año en año, desde aquel inolvidable de su fundación.

Baile en el bungalow de la Playa es sinónimo de atracción y se traduce siempre en horas las más agradables y las más deliciosas para cuantos frecuentan aquellos dominios.

Con la orquesta «Havana-Casino», el conjunto musical que tan popularísimo se ha hecho entre nuestra gentry, organizaron las señoras y señoritas de la directiva que preside Bertila Haedo, esa soirée que marca una página más de gloria y de lustre en el historial de esa sociedad femenina.

Un aspecto poetísimo, de la más romántica idealidad, presentaba aquella casa que entre el boscaje de los pinares que la circundan, aparecía profusamente iluminada, con potentes reflectores que, velados por una suave tonalidad en azul, semejaban a maravilla la luz de la luna.

Jardineras y cestas colgantes con las más bellas flores del jardín de Amézaga, decoraban las galerías que, como el court y la terraza, habíase habilitado para el baile.

Una profusión de palmas arecas, las famosas arecas de «El Botánico», convertían en lozano bosque el court en que se habían dispuesto las mesitas para el buffet y en torno a las cuales florecían los más animados partics.

Se inició después de las diez el programa bailable, y hasta después de las cuatro de la madrugada no cesó un instante el conjunto de profesores de la orquesta «Havana Casino» de ofrecer a la juventud los más modernos fox, los valses más en boga y los sones que tanto privan y tan gustados son.

Cuando me dispuse a tomar nota de la concurrencia, que era—como todas cuantas se registran en las fiestas del Tennis—de las más distinguidas, llegaba a la soirée este grupo de gentilísimas damas: Esther Escobar de Araña, Angélica Fernández Labarrere de Botet y la bellísima señora de Clarck, Hilda Supervielle, que desplegaba el buen gusto de una toilette en rojo, con un corsage de gardenias.

Presidía ese bunch quien tiene en nuestros salones la más bien conquistada fama de elegancia y de distinción: Amparo Araña de Botet, con traje blanco tres chic.

Destacábase en otro grupo, la esposa del director de «El Imparcial», Evangelina Lima de Casas, con la señora Emelia Galardo de Gutiérrez Migoja y Anita Coiosia de Cossío.

La arrogante Blanca Luisa Vallice de Fernández Taquechel, con una toilette de encaje de oro preciosa, estaba en otro party, con la siempre interesante Margot Menéndez de Oliva y Esther Pura García de Argilagos, de azul, con una larga capa de tul en el mismo tono.

Corita Estrada, la esposa del superintendente de la Munson Line, Carlos Arche y García.

Rosa Muñoz de Doy, que se despedía de sus amistades, para disfrutar de su temporada en Varadero, hacia cuya playa se dirige hoy; Estrella Díaz de Iturralde, Clara Alayón de Revilla, Margarita Cintas de Quintana, Celaida Montero de Menéndez y la señora de Fernández Mayato.

María Dolores Núñez de Beato.

Berta Beracierto de Amézaga.

Lolita Solís de Villabella.

De blanco, muy airosa, Marina Puig de Cruz, y con traje verde, elegantísima, Mrs. López, la gentil americanita que es gala de todas nuestras fiestas.

Aurora Rodríguez de González, la entusiasta tesorera del Tennis, que se veía rodeada de un numeroso grupo que parecía llevar la voz cantante de la alegría y el júbilo en esa fiesta del Tennis.

Y la señora de Berges, de Saavedra, de Fáez, de Martínez.

Abriré la relación de la jeunese con el nombre de Marinita Alfonso, la bella prometida de Arsenio Mieres, tipo magnífico de criolla, en cuya morena faz dos soles de mayo destácanse con fulgores refulgentes.

Babyta Zapico, de rosa, elegantísima, en pareja con el joven Casas Albaladejo, el simpático Tomás.

Amparito Díaz Pardo y su hermana Merceditas, en quienes la belleza es como un patrimonio que se renueva de generación en generación, de los de ese apellido.

Con los jóvenes Joaquín de Rojas y Segundito Botet III, formaban dos encantadoras parejitas.

Mercedita Moreno y José Luis Urréchaga, María Bertha Amézaga y Anselmo Beato, Clara Luz Area y Alejandrito Esquerré, María Antonia Casas y Eduardo Meléndez, y María Luisa Cossío y Nemesito Urréchaga.

Emélita Gutiérrez Gallardo, que tiene del lirio la esbeltez y de la rosa la atrevida arrogancia, valsaba con Miguelito Esnard y Heydrich.

Yuya Horta, que vino expresamente a la fiesta desde su actual residencia habanera, hacía pareja con Lorencito Parra; y Maruca Fáez, otra linda flor del Almendares, reinaba en el Tennis entre un grupo que integraban Hortensita Doy, Fefa Rossié, Jenny Luque, Carmen Luisa Amézaga, Carmita Irastorza y María de los Angeles Otero.

Caffie Arche, una de las orquídeas de ese quartier de Bellamar, que es del cronista.

Chiquitica Calatayud, en cuya cabellera de oro aquella luz de luna de los reflectores del Tennis arrancaban magníficas irisaciones.

Lolina Schweyer y Cuní, que como ya he dicho otras veces, hace evocar aquella beldad magnífica que fué una de las reinas matanceras en el certamen de «El Fígaro», que coronó a Josefina Fernandina como soberana de la hermosura cubana.

Lupe y Nena Cossío, las princesitas de Borbón, que están prometidas a los jóvenes José Adolfo Macau y Laureano Alvarez.

Carmita Moro, Clara y Rossy Solomon, Georgina Haedo, Chela Torres, Mirta Maribona, Aidita Esquerré y Teresita García Polanco, una de las figuras más celebradas de la noche.

Isa Heydrich, la ideal japonesita.

Carmen Leonor Martínez, una rosa en capullo.

Yestas tres gentiles parejitas: Cuca Beato y Elio Leiva, Alicia Amézaga y Luis Cervera, y Margot Esquerré y Cuco Valdés Cartaya.

Bertila Haedo, la presidenta del Tennis, que desplegaba el buen gusto de una toilette en blanco que fué la admiración general.

Irreprochable, por su elegancia, por su buen gusto, por su original creación, las Loredo—Maricusa y Nena—dos matanceritas que hoy florecen en los aristocráticos salones de la rancia sociedad oriental, que actualmente son nuestras huéspedas.

Un nombre más: el de María Teresa Hidalgo Gato, la fiancée de Toñito Moré, cuyas relaciones amorosas tuvieron sanción oficial no ha mucho.

Es una de las novias de julio.

Las señoritas Borges, las señoritas Jaén, Llés e Iturralde.

Satisfechas pueden sentirse Bertila Haedo, Aurora Rodríguez de González, Carmen Leonor Martínez, Carmita Moro, que tanto laboraron por el éxito de este baile que tan bellamente ha coronado sus esfuerzos.

Fiesta en el Tennis, ya se sabe, es fiesta animada, de lucimiento grande y de más grande distinción.

LA COMIDA DE HOY.—En el hotel Velasco.

Con motivo de cumplirse el aniversario del Rotary Club, se celebra esta noche una gran fiesta, que es la primera que ofrece la directiva que preside el señor Evaristo Cotilla.

Comida bailable, a la que asistirán las esposas e hijas de los miembros de la rueda dentada, y para la que se ha hecho una extensa invitación entre significados elementos de la población.

Asistirán las autoridades y la prensa.

Prometo mi asistencia a esa fiesta de hoy en el Velasco.

EL DOCTOR LORENZO DELGADO.—Nuestro gobernador.

Guarda cama desde hace días, víctima de un molesto ataque gripal, el distinguido caballero, que ocupa hoy la primera magistratura provincial.

Allá, en su residencia de las alturas de Simpson, en aquella hermosa casa en que reina como soberana Blanca Lagueruela, es objeto el doctor Lorenzo Delgado, de la más eficaz asistencia.

Por la mejoría y restablecimiento del gobernador de esta provincia, formula votos el cronista.

EN SAUTO.—El concierto del domingo.

A teatro lleno, con una de esas concurrencias congestionantes que parecen que se viene abajo la platea, se ofreció en horas de la mañana del pasado día 12, la fiesta de exquisito arte que nos brindara la Banda de la Marina de Guerra, orgullo muy legítimo de Cuba, y uno de los conjuntos musicales más perfectos y más completos con que cuenta la nación.

En palcos y lunetas del magno coliseo, se dieron cita cuantas familias son timbre y son blasón de la sociedad matancera.

Intentar una relación de nombres, sería más que difícil, imposible, porque toda esta plana cuatro del DIARIO DE LA MARINA no sería suficiente para abarcar aquella ola humana que tan ruidosamente aplaudió al capitán Armando Romeu y su brillante hueste.

En horas de la noche, nuevamente volvió a gozar el pueblo yumurino del arte de la Banda de la Marina de Guerra, que ofreció otro concierto en el parque de La Libertad.

Nada diremos sobre este acto, porque es penoso hacer resaltar las muestras de incultura de que muchos dieron allí ejemplo, imposibilitando materialmente que fuera oída dicha banda, por el ensordecedor e incomprensible vocerío de cuantos alborotaban allí.

OTRO BAILE EL SABADO.—En el Casino Español.

Ardía en fiestas en esa noche del 11 de julio la ciudad matancera, por la que pasaban desde las horas del mediodía cuantos se dirigían a las regatas de Cienfuegos, dando a la población un movimiento desusado y una vida y una alegría grandísimas.

Como el Tennis de la Playa, abrió sus puertas esa noche la sociedad hispana que preside don Eudoro Alba, y se dieron cita en sus salones muy caracterizadas figuras de nuestra gentry.

Amenizó este baile la orquesta del profesor Rafael Somavilla, que una vez más dió muestras de los grandes recursos con que cuenta y que tan gentilmente pueden parangonearse con cualquier conjunto de fuera.

La extensión muy mucha de esta correspondencia de hoy, me priva del placer de traer como complemento a esta nota la relación de la concurrencia a ese baile del Casino, que fué tan numerosa como selecta.

UNA GRAN FIESTA.—El domingo próximo.

Señalada ha sido la inauguración oficial de la Colonia Infantil de las alturas de Simpson, para el domingo 19 del corriente, para cuyo acto viene a Matanzas el coronel Carlos Mendieta y su esposa la señora Carmela Ledón, con altas personalidades del Gobierno.

El doctor Elio Leiva, con el doctor Mario Dihigo, hacen en estos momentos los preparativos para ese gran acontecimiento, del que he de hablar con detalles en una de las correspondencias de la semana que comienza mañana.

SENSIBLE ACCIDENTE.—Del que dar cuenta.

En su residencia de las alturas de la Cumbre, sufrió una caída la pasada semana la respetable dama Panchita R. viuda de Martorell, de la que ha habido que lamentar la fractura del brazo, que molesta grandemente a esa paciente.

Asistida por el doctor López Luis, es objeto la señora viuda de Martorell del cuidado de sus hijos Angélica, Joaquín y Rolando, que no se separan un instante de la cabecera de su lecho.

Nos asociamos a la congoja que reina hoy en ese hogar de los Martorell.

LA ULTIMA NOTA.—Para decir que están señalados para el domingo próximo los comicios en nuestro viejo club de frente al parque.

Los cargos de presidente y director van a las urnas.

Con los de tesorero, contador y algunos vocales.

Aunque suenan nombres varios para sustituir a los señores Font Tió y Uriarte, que no aceptan un nuevo período, nada diré hoy hasta que dé completo el ticket.

Manolo JARQUIN.

ASIATICO VENDEDOR DE DROGAS ENVIADO AL VIVAC

El vigilante 268, procedió a la detención del asiático Fernando Lee, de 33 años, vecino de Salud 30, porque al registrarle su habitación, le ocupó tres papelillos de unos polvos, al parecer heroína, y un pedazo de opio.

Lee fué acusado por el policía de dedicarse a la venta de alcaloides, cosa que negó, siendo enviado al Vivac.

ROBO DE UNA BOMBA PARA ELEVAR AGUA

A la Policía denunció Mario Vidal Marrero, vecino de 17 número 398, en el Vedado, que de su domicilio le habían robado una bomba para elevar agua que apreció en la suma de 90 pesos. Por el momento no sospecha de persona alguna.

ESTADO DEL TIEMPO

Nota del mediodía del lunes:

Desde una débil depresión en el extremo suroeste del Golfo de México hacia el nordeste sobre la mitad oriental de los Estados Unidos, hay bajas presiones. En el Mar Caribe el barómetro está casi normal y el tiempo es bueno. Desde la parte sur de La Florida hacia el este, hay altas presiones moderadas, con buen tiempo.

Pronóstico para hoy martes:

De modo general buen tiempo, excepto algunas turbonadas después del mediodía. Calmas y vientos flojos a moderados del nordeste al sudeste.

Observatorio Nacional.

LE ROBARON A UN DENTISTA PIEZAS DE ORO Y PLATINO

Guadalupe Pérez Díaz, vecina de Salud 19, dió cuenta a la Policía, que de una habitación interior, donde posee un gabinete dental, un dentista apellidado Sotres, individuos desconocidos se habían llevado piezas de oro y platino, por valor de 40 pesos.

En una inspección ocular que practicó el cabo 52, de la Policía Nacional, se pudo conocer que el autor del robo, había bajado a la casa por una soga que ató a la azotea de San Nicolás 105.

M.E.C.D. 2016

DECLARA EL PERIODISTA AMERICANO RUSSELL B. PORTER QUE CUBA HA RECOBRADO SU NORMALIDAD

INGRESO EN EL HOSPITAL "LAS ANIMAS" UN NIÑO QUE SE SUPONE ATACADO DE POLIOMELITIS

(EN ESTA PLANA, COL. TRES)

Se ha personado la Federación de Ganaderos en el recurso contra el decreto que fija la tasa de 10 cts.

Los jubilados y pensionados del Poder Judicial cobrarán el 79 por 100 de sus alcances de Junio. Comenzó el juicio por el incendio de una fábrica de dulces en Guanabacoa

La Federación Nacional de Ganaderos de Cuba, bajo la dirección profesional del doctor Oscar García Montes y representadas por el Procurador Alejandro Arrechea, se ha personado ante el Tribunal Supremo, como parte afectada, en el recurso de inconstitucionalidad establecido por Justo Rodríguez y otros, a los que dirige profesionalmente el doctor E. Bringuier y representa el Procurador Octavio Laredo Brú, contra el decreto-ley 457 de 18 de diciembre del pasado año que creó el impuesto de diez centavos por cada res vacuna que se sacrifique, traslade o venda en un Municipio procedente de otro. La citada Federación se persona a impugnar el recurso por cuanto dicho decreto-ley crea derechos y obligaciones de ineludible cumplimiento para la misma.

CONVOCATORIA PARA PROVEER EL CARGO DE JUEZ DE PRIMERA INSTANCIA DE SANTA CLARA.—El día 23 del actual vence el plazo de diez días hábiles para que los aspirantes al cargo de Juez de Primera Instancia de Santa Clara, presenten sus solicitudes a la Secretaría de Gobierno del Tribunal Supremo, habiendo sido publicada la citada convocatoria en la Gaceta Oficial del día 11 del actual. Dicho Juzgado se encuentra vacante por haber sido designado Juez Municipal de esta capital el doctor José Más Obregón, que lo desempeñaba, y el cual aceptó y tomará posesión en breve.

PAGARAN A LOS JUBILADOS DEL PODER JUDICIAL EL 79 POR CIENTO.—Nos informó, ayer, el señor Juan Gibert, Secretario de la Comisión de Jubilaciones y Pensiones del Poder Judicial, que se pagará a los jubilados y pensionados el pasado junio el 79 por ciento de sus haberes y que el pago comenzará el lunes venidero, día 20, a partir de la una de la tarde, como de costumbre.

NUMEROSAS CAUSAS INSTRUYE EL JUEZ ESPECIAL MAGISTRADO RODRIGUEZ ARAGON.—A virtud de haber cesado el doctor Manuel de J. Ponce Chaple en la instrucción, como Juez Especial, de numerosas causas, si bien aun sigue con algunas, han pasado muchas al también Juez Especial doctor Rodríguez Aragón, Magistrado de la Audiencia habanera, adscripto a la Sala seguidas por fraude y estafa en la Cuarta de lo Criminal, entre ellas las obras del Malecón, en el Canal de Vento, en el acueducto de Pinar del Río, en el hospital de Santa Clara, en el alcantarillado y pavimentación de Camagüey, en el Capitolio Nacional, todas de la época del gobierno de Gerardo Machado; contra el llamado «trust» de la carne seguido a varios acusados y contra el Gobernador de la Habana, Coronel Celestino Baizán Lobo y otros por malversación. Dichos procesos se instruyen ante los Secretarios Eloy Risco y Maceo Potts y actúan de Oficiales los señores Tomás Calderín y Francisco Llaca Escoto.

COMENZO EL JUICIO POR EL INCENDIO DE UNA FABRICA DE DULCES EN GUANABACOA.—La Sección Primera de la Sala de Vacaciones de la Audiencia comenzó ayer el juicio contra Daniel Pérez Arias, Jacinto Rodríguez Seijas y Enrique Gómez Calvo, por el incendio de la fábrica de dulces del primero titulada «La Sin Rival», en Padilla, 16, en Guanabacoa, el 10 de septiembre último. Se practicó gran parte de la prueba testifical, la que resultó en conjunto y en detalles favorable para Gómez Calvo y muy especialmente para Rodríguez Seijas, pues ningún testigo lo acusó y sólo hubo uno que manifestó qu egulai7720úótaTA que manifestó que alguien le dijo que había visto salir de su establecimiento a Rodríguez, momentos antes de ocurrir la conflagración, que fué sumamente violenta pues el incendio se propagó en pocos minutos destruyendo casi toda la fábrica, si bien ninguno de los testigos acusó directamente a Pérez Arias, pues lo que saben es por referencias y por deducciones lógicas.

El juicio se suspendió para continuarlo el día 24 de los corrientes en que proseguirá la prueba testifical. El Fiscal, doctor Oscar Barinaga y el acusador doctor Manuel Tomás Alonso, que actúa a nombre de Manuel Prieto, interesa pena de reclusión para Pérez Arias y de prisión para los demás y defienden los doctores Guillermo Pérez Arteche, a Pérez Arias, Jenaro G. Brito a Gómez Calvo y Antonio Fernández Pérez de Alejo a Rodríguez Seijas.

CONCLUSIONES PROVISIONALES DEL MINISTERIO FISCAL

El Fiscal de la Audiencia interesa la pena de 3 años, 6 meses y 21 días de prisión correccional y 91 años de inhabilitación para el procesado Frank Díaz Vázquez, quien según el Ministerio Fiscal, el 22 de abril de 1935, cuando desempeñaba el cargo de Auxiliar de Administración Clase Primera de la Dirección General de La Lotería Nacional, prestando servicios en el Negociado de Billetes de la Sección Tesorería, sustrajo de la misma nueve billetes enteros correspondientes al sorteo del nueve de Mayo del mismo año, perjudicando al Estado en $202.50.

También pide el Fiscal: 6 meses de arresto para Mario San Pedro Xiques, como autor de estafa; 4 años y dos meses de presidio, para José Pérez Martínez, Angel Zayas Cañal y Maximino Muñoz Gómez, y 3 años, 6 meses 20 días de presidio para Juan Núñez Montalván, como autores de un delito de robo con agravantes de reincidencia, en la misma causa pide que sea condenado a $500 de multa, como encubridor, Antonio Suárez y Fernández; 4 meses y 10 días de arresto mayor, para los procesados Darío Gutiérrez Morales y Roberto Carrillo Boreno, por lesiones por imprudencia y como tercero civilmente responsable la Compañía Omnibus Aliados; un año ocho meses y un día, para el procesado Antonio Vázquez Picallo, que usa infinidad de nombres y el alias de Vizcaya, por delito de atentado a agente de la autoridad, con agravante de reincidencia; 3 años, 6 meses y 21 días de prisión correccional para el procesado Luis Patiño Vázquez, por delito de abusos deshonestos y finalmente, en causas por delito de rapto, interesa un año 8 meses veinte y un días, para cada uno de los procesados Félix Avila Arteaga y Demetrio Cervera Pérez.

INAUGURA EL PRESIDENE ROOSEVELT EL MONU MENTAL PUENTE QUE UNE TRES BARRIADAS NEOYO RKINAS

Autoridades de la ciudad, del Estado y federales, a la cabeza e las cuales iba el Presidente Roosevelt, concurrieron a la inauguración del puente monumental deno minado Triborough, en New York, la más formidable obra de su clase que existe en la actualidad, que con un sistema modernísimo de carreteras elevadas, conecta las barriadas de Manhattan, Queens y Bronx. El Presidente Roosevelt, quien ha expresado que el proyecto es un «símbolo del cambio de las necesidades de vida del mom ento en concordancia con su gobierno el momento» también, aparece en esta foto sobre la plataforma desde don de dirigió la palabra al pueblo.

Un nuevo caso de Poliomielitis registrado ayer

El paciente de seis años estaba en el Hospital Infantil. Es el 2do. en este verano

A última hora de la tarde de ayer, en una ambulancia de la Secretaría de Sanidad, fué trasladado desde el Hospital Infantil Municipal al Hospital de Enfermedades Infecciosas «Las Animas», el niño Félix Hernández, de la raza blanca, de seis años de edad, atnural de El Perico y vecino de la calle Benjumeda número 71, entre Franco y Subirana, en esta ciudad.

El traslado se llevó a cabo por indicación de los médicos del Hospital Infantil, que luego de examinar detenidamente al menor Félix, estimaron presentaba los síntomas de padecer poliomielitis anterior aguda.

Dado lo avanzada de la hora no se reunió la Comisión de Enfermedades Infecciosas, que preside el Dr. Díaz Albertini, esperándose lo haga en la mañana de hoy, y ordene la práctica de los análisis indicados en estos casos.

De confirmarse el diagnóstico emitido por los médicos del Hospital Infantil, éste será el segundo caso de la terrible enfermedad que se registra en la Habana en el presente verano, pues el primero se reportó en pasados días, en el reparto Santos Suárez.

Todo hace pensar a los altos jefes sanitarios que nuevamente la Habana ha de sufrir la poliomielitis anterior aguda, como el año de 1934, en que se registraron cerca de cincuenta casos.

LAS DEFUNCIONES OCURRIDAS EL DOMINGO EN LA HABANA, HASTA LAS 4 P. M.

Pablo Rojas Rodríguez, blanco 68 años, Concepción 30, Cáncer intestinal.

José Rebollar Díaz, blanco, 26 años, Espada 170, Hemorragia cerebral.

Alberto José Martínez, blanco, 22 meses, Hospital Infantil, Enterocolitis.

Ana María Morales Muñoz, blanca, 71 años, Asilo Santa Marta, Senilidad.

Ana Carrillo Medina, blanca, 86 años Asilo Santa Marta, Senilidad.

Victoria Beart Gele, mestiza, 47 años, Cerro 551, Nefritis Crónica.

Charles Yen Yok, amarillo, 68 años, Manrique 95, Arterio esclerosis.

Enrique Aguirre, blanco, 57 años, Hospital Calixto García, Obstrucción intestinal.

Angel Herrera Valdés, blanco, 64 años, Instituto del Cáncer, Cáncer.

Juan Hernández Plazaola, mestizo, 41 años, Hospital Calixto García, Artritis tuberculosa.

Víctor Terciana Fernández, blanco, 59 años, Hospital Calixto García, Cirrosis alcohólica.

Angela Sampe, blanca, 60 años, Hospital Calixto García, Disentería.

Pilar Núñez Baluja, blanca, 70 años, Armas letra B, Cáncer del útero.

Francisco Serio Cabrera blanco, 6 meses, Avenida Acosta número 31, Acidosis.

Eugenio Crespo Cabarla, blanco, 59 años, Quinta Dependientes, Sífilis nerviosa.

Miguel González Beltrán, mestizo, 41 años, Hospital Las Animas, Tioidea.

Angela Capo, blanca, 38 años, Crespo 54, Asistolia.

Miguel Sotolongo Martínez, blanco, 53 años, Habana 183, Artritis crónica.

Caridad de la Vega Valdés, blanca, 42 años, Primelles 33, Suicidio.

Cristóbal Recio Martínez, blanco 25 años, Peñalver 12, Bronco penumonía.

Vicente Alfonso Carvajal, blanco, 79 años, Quinta Canaria, Tuberculosis pulmonar.

Antonio Cernuda, mestizo, 54 años, Flores 59, Tuberculosis pulmonar.

María Campos, negra, 46 años, Sitios 122, Embolia cerebral.

Andrés Mancillo López, blanco, 22 años, Hospital Calixto García, Apendicitis traumática.

Gregorio Suárez Carles, blanco, 22 años, 11 y J Vedado, Miocarditis.

LAS DEFUNCIONES OCURRIDAS AYER LUNES, HASTA LAS 4 P. M.

José Chirino Chirino, mestizo, 38 años, Santa Ana D, Embolia cerebral.

Caridad Echevarría, mestiza, 49 años Sol número 94, Tuberculosis pulmonar.

Angelina Betancourt, mestiza, 3 años, Marina número 10, Atrepsia.

Georgina García, blanca, 9 años, Hospital Infantil, Colitis.

Zoila Valdés García, mestiza, 37 años, Hospital sin número, Asistolia.

José Medina Santos, blanco 62 años, Hospital Municipal, Hipertrofia prostática.

Amado González Castro, blanco, 31 años Hospital Las Animas, Fiebre tifoidea.

Víctor González Jiménez, negro, 4 meses, Maloja 189, Bronquitis aguda.

María Pellicer Ocejo, blanca, 7 días, Romay 49, Debilidad congénita.

Elisa Mareto Núñez, blanca, 76 años, Cañongo letra K, Arterio esclerosis.

María J. Cortés Mata, blanca, 64 años, Bellavista 25, Arterio esclerosis.

Alfonso Eng, amarillo, 32 años, Quinta Kow Kong, Tuberculosis pulmonar.

Heriberto Osenx, mestizo, 1 año, Hospital Infantil, Otitis Media Supurada.

Spyros Cristoblaques, blanco, 62 años, Hospital Calixto García, Cirrosis hepática.

Julián Saavedra, mestizo 29 años, 8 número 6 Vedado, Bronco-pneumonía.

José Montesino, negro, 68 años, Hospital Calixto García, Gangrena.

Mercedes Díaz, blanca, 28 años Hospital Calixto García, Tuberculosis pulmonar.

Leonardo Merlan, blanco, 51 años, Hospital Calixto García, Paraplegía.

Raúl Cabrera, blanco, 8 meses, Hospital Calixto García, Bronco-penumonía.

Celia García Baeza, blanca, 38 años, 10 número 12, Vedado, Embolia cerebral.

Elías Maduro, blanco, 34 años, Almendares 2 y medio, Apendicitis aguda.

Carmen Quintero, blanca, 61 años, Hospital Calixto García, Tuberculosis respiratoria.

Luz Divina Davis, negra, 2 meses, Hospital Infantil, Intoxicación alimenticia.

Migdalia Negrín, blanca, 6 meses Estrada Palma número 10, Leucemia.

Rolando Camejo, blanco, 1 año Hospital Mercedes, Toxinfección.

Malecia Tamayo Rasabal, mestizo, 16 años, 10 de Octubre 241, Suicidio por aplastamiento.

Cándida Ortega Gómez, blanca, 12 años, Hospital Calixto García, Asma bronquial.

No hay noticias en la Secretaría de Comunicaciones

El Secretario está invisible y sus subalternos nada saben. Interrupciones en las líneas

En la Secretaría de Comunicaciones las noticias para informar al público, cada día se hacen más difíciles en aquella dependencia. El Secretario permanece oculto a la visita del periodista, y cuando por un intermediario se le interesa por ellas, la contestación usual es: «por ahora no hay novedad»...

La labor del periodista, en aquella Secretaría, se hace difícil, unido esto al temor de los funcionarios que no quieren o no pueden dar informaciones a la prensa, no sabemos si obedeciendo órdenes superiores.

Pero esperamos a que en estos días, precursores de gran movimiento de personal en la Secretaría de Comunicaciones, la labor del repórter se vea compensada con buenas y abundantes informaciones que den a conocer al público, de que todavía exis te la Secretaría de Comunicaciones.

INTERRUPCION DE LINEAS.—Debido a la interrupción de líneas telegráficas con las oficinas de Holguín, el jefe de la misma, autorizado por la Dirección de Radio, ha cursado el servicio telegráfico, trasmitiéndolo por su Estación de aficionados, C. M. 8 Gv, a la Radio de Bayamo, impidiendo con ello la demora de la correspondencia telegráfica en aquella ocasión.

La Estación C. L. A. Radio-Habana, continúa comunicándose con el vapor alemán «Orinoco», que salió de este puerto hace cuatro días con dirección a España, y con el «Cristóbal Colón», que llegó ayer a la Habana.

OFICINAS INSPECCIONADAS.—Por inspectores de la Secretaría de Comunicaciones fueron inspeccionadas el pasado sábado las siguientes oficinas de Correos y Telégrafos: Estación del Cerro, Habana, Arrieta, en la provincia de Santa Clara.

Por inspectores de la Secretaría de Comunicaciones fué inspeccionada la oficina local de Alacranes, en la provincia de Matanzas.

Estos dos niños, que son Betty Ann Wilson y H. B. Sanders Jr., tienen razón para sonreirse, pues ganaron un campeonato muy envidiado por otros miles de niños norteamericanos—el campeonato de las pecas, nada menos—en la Fiesta de los Niños celebrada últimamente con motivo de la Exposición que conmemora el centenario de la ciudad de Dallas, en el Estado de Texas. Según los jueces de este original concurso, Betty tiene 7.641 pecas, y el niño Sanders, 5.673. Cuéntelas, si lo duda).

Acuerdos tomados por la Comisión de Servicio Civil

Sólo nueve apelaciones de las presentadas fueron declaradas con lugar. Unas aclaraciones

Por la Secretaría de la Comisión del Servicio Civil, se nos da cuenta de la labor realizada por la Comisión en sus dos últimas sesiones, como a continuación se detalla:

APELACIONES QUE HAN SIDO DECLARADAS CON LUGAR.— José R. Castellanos, Jacobo Patterson, Tomás Oñate, Ernesto Pacheco Blanco, José Antonio Muñoz, Antonio Freixes y Bruzón, José Viamontes Martínez, Antonio Alzola González, Manuel Peña.

APELACIONES QUE HAN SIDO DECLARADAS SIN LUGAR.— Angel García Cartaya, Enrique Gálvez García, Adela Gutiérrez Santos, Manuel García Llinás, Pedro Manuel González Chacón, Marcelino Andrés Lacau, Juan Guardiola Campanioni, Joaquín T. Domingo Valdés, Bernarda Casañas Benítez, Sotero A. Escarza, Eduardo D-Acosta Carbonell, Eugenio Codina, Manuel Díaz Ramírez, Carlos Delgado Casasús, Walterio Guerra, Fernando Hechevarría, Domingo Hernández Criado.

María Hidalgo Quintero, Pastor Salazar González, Humberto Víctor Bruni, Ernesto Argüelles, Manuel Carta, María Luisa Pérez, (Víctor Manuel Avilés), Fernando Canales Linares, Estrella Balbona Dulzaide

Josefa Boladeras Calzadilla, René Castroverde Savio, María Teresa Castellote, Ofelia Betancourt Aldama, Horacio Sierra Moliner, Jesús Soler y de la Puente, Alfonso San Pedro Carballo, José Escala Espinosa.

Heriberto Madrigal, Francisco Garí Hernández, Ramiro Izquierdo Juliá, María Luisa de Cárdenas, Evangelina González, Pedro García Arias, Ricardo E. Núñez de Villavicencio, Victoriano González.

Pilar García Guzmán, Filomeno Fleites, Antonio García Urdaneta, Joaquín González Morales, Carmen Girones Pomares.

RESOLUCIONES REITERADAS.—Arturo Somarriba, Matías Averhoff, Norberto Estrada y Licea, Bellamaría Coello Marruz, Secundino Rodríguez, Soledad Pantaleón, Guillermo López Santamarina, Antonio Hevia Mariñas, Enrique Tur Ramírez, Coralia Pruna.

ACLARACION.—Respecto a la noticia publicada en la prensa de haberse declarado incompetente la Comisión del Servicio Civil para resolver el recurso presentado por el señor José Dávalos Ponce de León, contra resolución del Presidente de la República que lo dejó cesante en el cargo de Auditor de la Contaduría de Hacienda, el Jefe de Despacho, secretario de la comisión, nos manifiesta que tal noticia es inexacta, por cuanto la Comisión en este caso se limitó a dar traslado a la Secretaría de Hacienda del fallo favorable de la Audiencia de la Habana en el recurso contencioso administrativo que estableció en su oportunidad el señor Dávalos Ponce de León, por estar en suspenso las funciones de la Comisión del Servicio Civil.

Julio 13, de 1936.

Orden de pago por Maternidad a 85 obreras habaneras

Varios gremios se interesan por las leyes vigentes. 533 se incribieron en la Bolsa

DE LA S. DEL TRABAJO

Previa reunión celebrada al efecto, la Junta Administrativa de Maternidad Obrera de la Habana, acordó ayer autorizar los pagos a los siguientes obreros:

Ignacio González, José Sánchez, Oscar Plá, Danilo Martínez, Marcelino Suárez, Evaristo Martínez, Lutgarda Manganelly, Modesto Cintra, Luis Ramírez, Pascual Montoto, Pedro Ibarra, Juan de la Cruz, Alfredo Barquín, Horacio Esquivel, Francisco Pino, Pedro Padrón, Arcadio Valdés, Joseph Charles, Pedro Alvarez, Armando Menocal, Francisco García, Julio López, Oscar González, Reinaldo Lauzardo, Rafael Delmonte, Alejandro Regalado, José Muela Valdés y Manuel Casuso Gómez.

Randolfo Guzmán, Juan Esteban Castro, Haven Crocucier, Anselmo Cruz, Heriberto Sánchez, Francisco Alavón, Luis Hernández, Tranquilino Hernández, José Inocente Padrón, Cosme Pérez, Inocencio Llanes, Eleuterio Fernández, Manuel Julián Padrón, Marcos Amores, Pedro Gabino, León Fernández, Alberto Gómez, Agustín Rey, Gulberto Seguí, Camilo Mosquera, Arturo Marrero, Ramón González, Ramón Díaz, Amado Bienvenido Abreu Arturo Alonso, Raúl Valladares, Felipe Alvarez y Carlos Manuel Pérez.

Juan Pedro Joaquinot, Diego Rodríguez, Antonio Oviedo, Manuel Quirós, Sixto Barbería, Pastor Alonso, Adriano Rodríguez, Francisco Amador Rosalía Silva, Gonzalo Mendizábal, Antonio Cortibero, Ramón Santana, José Luis Picazo, Benito Piedra, Carlos López, Rubén Gómez, Tomás Castillo, Victoriano Alvarez, Pedro Gil, Marcelino Valco, Antonio Gómez, Raúl Molina, Paulino Camporedondo, Victoriano López, Gregorio Fernández, Vicente Rivero, Cándido de los Reyes, Felipe Mardomingo y Lorenzo González.

Durante la semana pasada la procaudó con destino al Fondo correspia Junta de Maternidad Obrera, repondiente la cantidad de 5,846. pesos con 85 centavos.

VISITA DE GREMIOS OBREROS.—Recibió ayer el Secretario el Trabajo, la visita de varias representaciones obreras que habían solicitado audiencia desde hacía varias semanas. Entre ellas del Sindicato de Obreros de la Industria del Hielo y sus enexos, de Matanzas: Unión de Fogoneros, Marineros y Similares del Puerto de Santiago de Cuba: Unión de Empleados de Hoteles, Fondas, Cafés, Bodegas y sus similares de Oreinte; y Gremio de Carpinteros de Ribera de la Bahía de la Habana.

Dichas organizaciones se interesaron por asuntos relacionados con el deenvolvimiento de sus labores.

NO CUMPLEN LAS LEYES.—En la Dirección del Trabajo, se recibió ayer un escrito de obreros pertenecientes al central «Adelaida», ubicado en Morón, solicitando la presencia de un Inspector a fin de que haga cumplir las leyes sociales que se infringen en todas sus partes.

DOSCIENTOS PESOS DE MULTA.—La Inspección General del Trabajo, impuso ayer, una multa de doscientos pesos al señor Rubin y Samplick, propietario de la sastrería situada en Habana, 123, por infringir la ley del 50 por ciento.

533 OBREROS INSCRIPTOS.—Durante la pasada semana se inscribieron en la Bolsa del Trabajo, 533 obreros nativos y naturalizados, en su mayoría desempleados.

AFIRMA QUE EXISTE PERFECTA CORDIALIDAD ENTRE EL PODER CIVIL Y EL PODER MILITAR

La labor del Presidente, que cuenta con el concurso y la cooperación de todos y con el apoyo del Ejército, declara, inicia la fase reconstructiva en la República

INFORMACION GENERAL DE LA CIUDAD MILITAR

Míster Russell B. Porter, ilustre periodista porteamericano, miembro prominente del «staff» del gran diario neoyorkino «New York Times», que recientemente visitó nuestra país para realizar estudios políticos, económicos y sociales, acaba de dar a la publicidad sendos artículos inspirados en sus observaciones personales.

Como estos artículos son de positivo interés, queremos servirlos a nuestros lectores comenzando hoy por ofrecerles el primero de la serie. Los demás los publicaremos en nuestras sucesivas ediciones.

— I —

Por Russell B. Porter

AL recibirme, a principios de esta semana en el Palacio de la Presidencia, me aseguró el Dr. Miguel Mariano Gómez, el nuevo Presidente electo de Cuba, que mantendrá un sistema de gobierno constitucional en el que se concedan amplias garantías civiles a todos.

Desde los inicios del período de confusionismo político que duró tres años, durante el cual mejoraron lentamente las condiciones económico-sociales del país, es decir, desde el día en que cayó la dictadura del ex-Presidente Gerardo Machado pasando por varios gobiernos provisionales, ha venido laborando el Presidente Gómez en pro de la restauración completa de la normalidad.

Joven, enérgico y amable, recordó el nuevo Presidente, que fué exaltado a la Presidencia el día 10 de Enero y que hubo de tomar posesión del gobierno el 20 de mayo último, día de la Independencia de la República de Cuba, los tiempos en que este repórter lo conoció cuando él estaba exilado en New York, primero por el régimen machadista y luego en su calidad de oposicionista al régimen de los radicales que asumieron el Poder poco tiempo después de la renuncia del dictador.

—Era inevitable —dijo el D. Gómez en la entrevista de dos horas que concedió a este corresponsal— que la caída del Machadato derivara hacia el inicio de una situación caótica. Ocho años de represión habían creado, a la postre, una reacción formidable y un espíritu revolucionario incontenible. Por añadidura, dividiéronse los elementos revolucionarios en varias facciones antagónicas. Cada grupo tenía la convicción ciega de que su programa era la única solución posible para los grandes problemas políticos, económicos y sociales que confronta Cuba. En consecuencia, se combatieron los unos a los otros con tanto encono como habían combatido a Machado, por lo que no pudo realizarse una labor constructiva

—Esa fase ha llegado a su fin—prosigue el Presidente Gómez—. Se han celebrado elecciones legales, gracias a las cuales ocupo hoy la Presidencia. El hombre que hoy ocupa la silla presidencial, es el mismo hombre que usted conoció en New York».

Hablando con gran seriedad, declara que sigue fiel a los principios que lo pusieron frente a Machado: «Libertad para todos, un Congreso libre, sin más limitación que la facultad del veto presidencial, libertad de expresión del pensamiento, de prensa y de asociación».

—Usted mismo habrá comprobado—añade el Presidente— que desde las elecciones gozamos nuevamente en Cuba, todos estos derechos elementales. En el Congreso se discute todo género de cuestiones con entera libertad. Cualquiera puede decir en la calle lo que se le antoje. En cuanto a la prensa, me apoyan algunos periódicos y otros me hacen oposición. Todo esto lo prometí yo cuando hacía oposición.

CORDIALIDAD ENTRE EL PODER CIVIL Y EL MILITAR.

EL coronel Batista y yo somos muy buenos amigos —prosigue el Dr. Gómez—. Lejos de obstruccionar mi labor de gobierno, está cooperando en la medida de lo posible en mi obra reconstructiva.

«Sobradamente sé que existen ciertos rumores que conducen a una conclusión distinta. Numerosos elementos hacen circular noticias especiosas en sus deseos de promover desódenes, de provocar la caída del Gobierno y de instaurar nuevamente un Gobierno revolucionario o un régimen dictatorial. Estos son los elementos que afirman, maliciosamente ,que entre el coronel Batista y yo «hay algo», o por mejor decir, bastante malestar y no menos tirantez y que de ello tiene que «salir algo». Huelga decir que están equivocados, y que nada ocurrirá».

El Presidente Gómez contestó con franqueza a las críticas que se hicieron porque el presupuesto de 1936-37 excede del de 1935-36.

—No nos fué posible reducir el Presupuesto —explica el Dr. Gómez—porque no hemos tenido tiempo para ello. Yo tomé posesión, junto con mi Gabinete, el día 20 de Mayo y el nuevo año fiscal empezaba el día primero de Julio. En consecuencia, no teníamos otra cosa que hacer que tomar el Presupuesto que había sido preparado por el último Gobierno provisional. Carecíamos del tiempo necesario para hacer un detallado estudio y una minuciosa reorganización de las diversas dependencias del Estado y sus respectivos Presupuestos. Empero, puede usted tener la seguridad de que el Presupuesto será estudiado con más atención el próximo año y que entonces ajustaremos mejor los egresos al monto de nuestras fuentes de ingresos. Por lo menos haré todo lo posible por sanear las finanzas de mi país.

En lo que se refiere a los Bonos de Obras Públicas, vendidos en los Estados Unidos durante el régimen de Machado, prometió el Presidente Gómez que negociaría «in bona fide» con los comités de tenedores de dichos Bonos, al objeto de llegar «a una solución justa y equitativa por ambas partes». Finalmente, manifestó que pensaba iniciar esas negociaciones antes de terminar el año.

GOMEZ, PROPICIA LA AMNISTIA

EL Presidente Gómez me explica seguidamente, que los objetivos más importantes del momento son la aprobación de las Leyes educacional y de amnistía, por el Congreso de la República, el que volvió a abrirse ahora después de haber estado clausurado por espacio de tres años. Manifestó, a continuación, que él se muestra favorable a una amnistía que ponga en libertad a los presos políticos y permita el retorno a Cuba de los exilados; por otra parte, cree en la posibilidad de que la Universidad, el Instituto y las Escuelas Normales, cerradas desde el régimen Machadista, puedan abrirse en breve.

El Dr. Gómez explicó que las personas culpables de actos de terrorismo, de secuestro, asesinatos y otros crímenes, serán excluídos de la amnistía, pero que todos los demás presos o exilados políticos podrán participar libremente, en la vida política del país, siempre y cuando se abstengan de fomentar movimientos revolucionarias contra el actual Gobierno. Aquellas sentencias —prosigue el Dr. Gómez— que hayan sido dictadas por crímenes cometidos bajo el influjo de las pasiones políticas, serán conmutadas por penas menos severas.

—Los exilados que actúen de buena fe —afirma el Presidente— pueden regresar a Cuba sin temor alguno, pues serán tratados equitativamente por las autoridades. Las acusaciones que pesen sobre ellos serán examinadas, legal y abiertamente, por los Tribunales competentes.

—Comprendo que debemos restaurar la confianza en los Tribunales antes de poder restaurar las condiciones normales de vida —continúa el Dr. Gómez—. He tomado la resolución de no inmiscuirse en nada que sea de la competencia exclusiva de los Tribunales e insistiré en que todo el mundo debe hacer lo mismo. Cada vez que pese una acusación sobre alguien trátese de un miembro del Gobierno o de un miembro de la Oposición, es preciso que los Tribunales competentes conozcan el caso

RESTAURADO EL PODER JUDICIAL.

DURANTE el período revolucionario fueron tan grandes las pasiones políticas, que acontecieron muchas cosas desagradables. Pero esos días han pasado ya. Todo está nuevamente en manos de los Tribunales que funcionan constitucionalmente.

El Dr. Miguel Mariano Gómez expresa el deseo de que el Dr. Ramón Grau San Martín, que fué Presidente provisional en 1933, después de la caída de Machado y que actualmente es jefe del Partido Revolucionario Cubano, llamado también «Partido Auténtico», apoyado por los estudiantes radicales, regrese a Cuba para organizar allí un Partido político legítimo. Esto se aplica, también— agrega— al Dr. Joaquín Martínez Sáenz, jefe del A. B. C., así como a los miembros de otros grupos revolucionarios, con tal que adopten métodos constitucionales de oposición.

Luego explicó que debe de celebrarse una Asamblea Constituyente inmediatamente después de la amnistía la cual Asamblea habrá de redactar una nueva Constitución que represente la voluntad del pueblo y llene sus anhelos de reformas. Es de todo punto imprescindible que la Asamblea labore con buena fe y realice su obra con la mayor rapidez posible a fin de impedir que se establezcan interminables debates.

Si las Constituyentes resolvieran que él se retirase antes de expirar los cuatro años de su período presidencial, y que tuvieran lugar nuevas elecciones presidenciales, dice el Dr. Gómez que acatará de buen grado, esa decisión.

Al ser interrogado sobre sus ideas personales en cuanto a la nueva Constitución, declaró que la misma pondría el poder del Jefe del Ejecutivo en el mismo nivel que el sistema presidencial adoptado de la forma americana de Gobierno. Dijo también, que el Presidente sólo debe ocupar el Poder por espacio de cuatro años, y que sus atribuciones debieran limitarse por medio de la adopción de una forma «semi-parlamentaria» de Gobierno, con un primer ministro y un Gabinete designado por el Presidente, aunque removible por el Congreso.

El Dr. Gómez cree que este plan eliminaría o reduciría, cuando menos, la tendencia tradicional en los Presidentes de Cuba a perpetuarse en el Poder, y que al mismo tiempo representa una válvula de seguridad que permitirá al temperamento latino del pueblo de Cuba cambiar de Gobierno sin que sobrevengan, forzosamente, revoluciones.

LAS REFORMAS ECONOMICAS

EL Presidente Gómez esbozó, también las líneas generales de un programa de reformas económicas y sociales. Esto, explica, mejorará las condiciones de vida de las masas obreras y campesinas y facilitará una mejor distribución de la tierra y de las fuentes de riqueza del sistema económico cubano. Es evidente que se esforzaría por implantar algunos de los cambios sociales propugnados por los Partidos revolucionarios sin usar la drasticidad de sus métodos.

Explicó que comenzaría la distribución de tierras usando las propiedades públicas y que más tarde cree que los grandes terratenientes accedan a vender las tierras que no exploten, al Gobierno, a precios razonables

El Presidente Gómez subrayó que su programa no está dirigido especialmente contra el capitalismo norteamericano, puesto que un gran número de terratenientes y empresas que ahora dominan el sistema económico de Cuba, son de otras nacionalidades, incluyendo intereses españoles, ingleses y cubanos. En todo lo que se haga, prometió el Dr. Gómez que serán tomados en consideración los derechos legítimos de los intereses existentes y, si ello fuera posible, no se emprenderá nada sin su cooperación.

—No creo que sea cosa difícil obtener esa cooperación —agregó el Presidente— ya que casi todo el mundo tiene que admitir que algo tiene que hacerse en ese terreno para que haya paz y orden en nuestro país.

El Dr. Gómez me informó también, que está trabajando en la confección de un programa para agencias cooperativas de venta de los productos cubanos, bajo los auspicios del Gobierno, y que propicie la diversificación de los productos de Cuba, a fin de que el país no continúe siendo un mercado mono-productor, cuya suerte dependa únicamente de las fluctuaciones de los precios del azúcar.

—En conclusión —dice el Presidente— deseo expresar que Cuba agradece todo cuanto los Estados Unidos de Norte América ha hecho por ella desde la Independencia de nuestro país hasta la actualidad, cooperación que ha llegado a su clímax, recientemente con la abolición de la Enmienda Platt y la adopción de la cuota azucarera y la concertación del Tratado de Reciprocidad, el que nos ha salvado de la ruina económica. La situación económica de Cuba está mejorando, y estoy convencido de que para el año próximo verá usted mejorías en lo político, económico y social.

El Municipio de El Caney quiere tener biblioteca

Una consulta sobre sellaje de facturas. El arrendatario de una finca pagará $750

El señor Antonio Bello Sánchez, de San Francisco de Alfaro, Cayajabos, provincia de Pinar del Río, se ha dirigido al Secretario de Hacienda, por medio de un escrito, exponiendo que es arrendatario de la finca denominada «Piñón» y propone pagar el alquiler que adeuda de la misma, ascendente a 750 pesos, en tres mensualidades de 250 pesos cada una.

NO TIENE BIBLIOTECA.—El Alcalde Municipal de Caney, provincia de Oriente, contestando una circular de la Secretaría de Hacienda, informa que en su Ayuntamiento no existe Biblioteca alguna, y, que tiene el proyecto de crear una, que está estudiando y llevará a efecto en este ejercicio económico.

También ha remitido al Secretario de Hacienda el propio Alcalde del Caney, una estadística del movimiento de ganado de toda clase en aquel Municipio, para que sea llevado a la Dirección de Estadística del Departamento.

SOBRE SELLAJE.—La Compañía Frutera Arrué, establecida en Banes, Oriente, ha consultado a la Secretaría de Hacienda, si debe sellar la factura total de la venta que realice en cada caso, o si está obligada a poner sello en cada vale de las ventas parciales que efectúe.

DETENIDOS LOS PRESUNTOS AUTORES DEL HORRENDO CRIMEN DE MALECON, 61

Con vista de la denuncia formulada por el señor Gerardo Morejón Valderrama, de 47 años y vecino de Teresa Blanco 49, Luyanó, hermano de Felipe, de iguales apellidos, muerto de manera trágica al caer desde el segundo piso de la casa Malecón 61, los agentes de la Judicial Guillermo David y Luis González procedieron a la captura, en el pueblo del Cotorro, de Francisco Gali Santos, de 50 años de edad, de San Salvador 47, Cerro y Fernando Fuentes, de 46 años, con domicilio en San Nicolás 122, por ser los mismos, según el denunciante, que el día de los hechos, 8 del presente mes, arrojaron por una ventana a su hermano, que era más conocido por el alias de «Pipian».

LOS TOMATES DE CUBA TIENEN PREFERENCIA EN EL MERCADO DE E. U.

En la Secretaría de Comercio, recogimos ayer la noticia de haberse firmado en los Estados Unidos, hace unos pocos días, un contrato entre el Ingeniero Agrónomo señor José García, dedicado al cultivo del tomate, y una importante firma importadora. Mediante ese contrato, el señor García exportará a Norte América, durante los meses comprendidos de diciembre a marzo, la cantidad de cincuenta cajas de tomates sin seleccionar, alcanzando un promedio en el precio de venta de cuatro pesos el quintal.

También nos enteramos en Comercio, que procedentes de California, han recibido órdenes parecidas otros exportadores cubanos, con lo cual se demuestra una vez más, el éxito de las gestiones iniciadas por el actual Secretario, señor Eudaldo Bonet, relativas a propiciar las exportaciones de los productos cubanos.

En las transacciones celebradas por la venta de los tomates de Cuba, se ha podido comprobar que estos tienen preferencia en el mercado americano.

La Pan American Airways ha propuesto un amplísimo plan de mejoras y cambios de rutas en el servicio postal aéreo

En estos momentos se encuentra en estudio del Secretario. Las nuevas conexiones darán más facilidades para el envío de correspondencia. La Habana será oficina postal de cambio

El Secretario de Comunicaciones está estudiando, para resolver inmediatamente, un plan de mejoras y cambios de itinerarios para el servicio aéreo internacional que ha sido propuesto por Mr. G. Grant Mson Jr. a nombre de la Pan American Airways, Compañía concesionaria del servicio postal aéreo de Cuba hacia el exterior.

Con estos cambios se asegura que el público de Cuba y muy especialmente las clases comerciales lograran grandes ahorros de tiempo por las combinaciones de las distintas rutas.

Aunque estos cambios estaban anunciados para el día primero de Julio, la empresa tuvo que aplazarlos debido a que las fábricas de aviones no han entregado los equipos nueovs rápidos que fueron ordenados viéndose por ello obligada a dejar para más adelante el plan íntegro de mejoras, y adoptando ahora uno parcial.

A MIAMI EN HORA Y MEDIA

Esta ruta continuará como hasta ahora, es decir, a base de vuelos diarios; pero mejorada en el sentido de que dos veces por semana la travesía se hará con aviones más rápidos de modo que en la travesía solamente se empleará una hora y media. Los martes y viernes el avión saldrá de Miami a las ocho de la mañana y arribará a la Habana a las 9.30 a. m. y en el viaje de regreso los miércoles y domingos saldrá de la Habana a las 3 p. m. y llegará a Miami a las 4.50 p. m. Durante el resto de la semana el servicio continuará en la misma forma que ahora.

A MEXICO

El avión postal saldrá de la Habana todos los jueves a las 10.50 a. m. llegará a Mérida el mismo día y continuará el viernes su viaje a México a donde llegará a las 3.05 p. m. En el viaje de regreso saldrá de México los viernes a las 6.55 a. m. y llegará a la Habana el sábado a las 2 p. m.

SUR AMERICA, (VIA DEL PACIFICO)

Esta ruta desde la Habana a Barranquilla, Cristóbal (Panamá) hacia Sur América, por la costa del Pacífico, tendrá su salida de esta capital los martes y sábados a las 10 a. m. llega a Barranquilla a las 5.45 p. m. donde el avión pernocta. Los miércoles y domingos sale para Cristóbal dejando el correo y el pasaje de la América Central y continuará el viaje por toda la costa del Pacífico hasta Santiago de Chile a donde llega los viernes y martes a las 3.47 p. m. continuando hasta Buenos Aires a través de los Andes los sábados y miércoles, a donde llega a las 12.47 p. m.

Los miércoles se hace un viaje de extensión a Montevideo.

LA COSTA NORTE DE AMERICA DEL SUR

Otra de las rutas es la de Habana-Barranquilla-Venezuela-Isla de Trinidad. Esta recibirá todo el correo y pasaje de la ruta anterior en Barranquilla, saliendo de ese lugar los miércoles y domingos por toda la mencionada costa norte hasta Port Spain (sla de Trinidad.)

EL CORREO AEREO A SUR AMERICA (VIA ATLANTICO)

La corerspondencia aérea a Sur América, por la vía del Atlántico, comprendiendo las Islas Vírgenes, Santo Domingo, Puerto Rico y las Antillas Menores, saldrá de Nuevitas los jueves y viernes, cuya correspondencia será remitida desde la Habana por la Administración de Correos todos los miércoles y jueves. Este servicio tendrá además otro anexo de carácter expreso o directo desde Miami a Puerto Rico cuyo vuelo inaugural está señalado para pasao mañana día 16 y el viaje de regreso para el domingo 19 de Julio. Cuba podrá beneficiarse con este servicio rápido directo, pues la correspondencia, según se propone, pue de remitirse a Miami el día anterior para salir al siguiente en dicho avión con destino a las Guayanas, Brasil, Uruguay, Argentina, etc.

SERVICIO TRISEMANAL A CENTRO AMERICA

Según el proyecto de la Pan American Airways en Cristóbal (Panamá) se hará dos veces semanales, los domingos y miércoles, conexión para la América Central hasta la ciudad de México. De este modo, con los cambios anunciados, habrá tres veces a la semana, servicio aeropostal a la América Central.

OFICINA CENTRAL DE CAMBIO POSTAL

Pero para el mejor control de la correspondencia aérea internacional será preciso que la Habana se convierta en Oficina Central de Cambio, a cuyo efecto todas las oficinas de correos del interior remitirán a la de la Habana la correspondencia aérea con destino al extranjero.

Se advierte que además de la tarifa internacional si se desea que una carta del interior sea enviada por correo a la Habana para llegar a tiempo a coger las combinaciones deberá añadírsele cinco centavos más por caa media onza. De lo contrario se remitirá por ferrocarril hasta la Habana.

M.E.C.D. 2016

RED BARRY

UN ENEMIGO AUDA

Por Will Gould

MANDRAKE

SORPRENDIDO

Por Lee Falk y Phil Davis

ENRIQUITO

TODO SE APROVECHA

Por Carl Anderson

TERRY y los piratas

por MILTON CANIFF

MEDIDAS DE EMERGENCIA

CRUCIGRAMAS

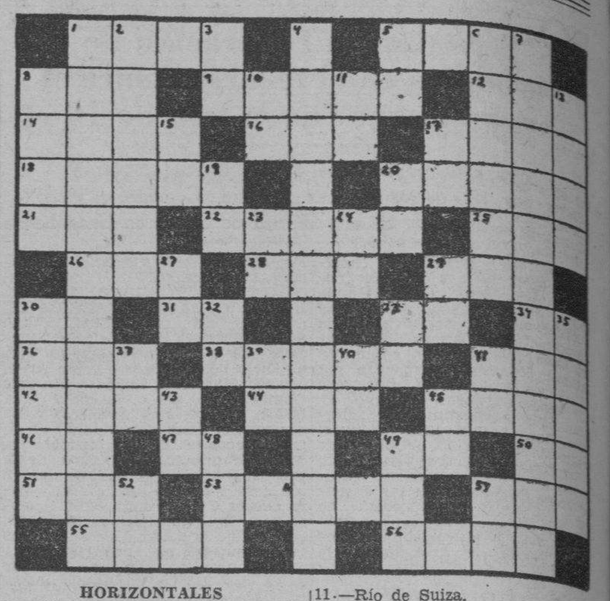

HORIZONTALES

1.—Ciudad de Portugal.
2.—Río del Asia oriental.
3.—Percibir por los ojos.
9.—Montaña del desierto de Sin.
12.—Flor.
14.—Persona vagabunda.
16.—Ciudad de Rusia.
17.—Clase de tela.
18.—Instrumento ofensivo o defensivo. (Pl.)
20.—Reverberación del sol.
21.—Soga de esparto.
22.—Antigua región de la Italia central.
25.—Repetición del sonido.
26.—Isla del Mar Egeo.
28.—Santa.
29.—Pronombre demostrativo
30.—Diptongo.
31.—Afirmación Nacional.
33.—Símbolo del cesio.
34.—Dios del Sol.
36.—Autillo.
38.—Villa de la provincia de Málaga.
41.—Astro.
42.—Ninguna cosa.
44.—Uno (en inglés).
45.—Cacahuete.
46.—En (en ingés).
47.—Plural.
49.—Diptongo.
50.—Interjección.
51.—Amarre.
53.—Nombre con que se designan las colecciones de las tradiciones mitológicas y legendarias de los antiguos pueblos escandinavos.
54.—Dones.
55.—Hijo de Isaac y de Rebeca.
56.—Planta umbelífera.

VERTICALES

1—Calenturiento.
2.—Río de Santa Clara.
3.—Pronombre.
4.—Cargo de anfictión.
5.—Diptongo.
6.—Rey de Itaca.
7.—Paquidermo de gran talla. (Pl.)
8.—Río del Africa del Sur.
10.—Diptongo.
11.—Río de Suiza.
13.—Sin nadie.
15.—Artículo.
17.—Variante.
19.—Ciudad de los estados Unidos. inc.)
20.—Voz que se usa repetida para arrullar a los niños.
23.—Naipe.
24.—Diptongo.
27.—Sociedad Anónima.
29.—Existe.
30.—Nombre antiguo de Beocia. (Grecia).
32.—Símbolo del sodio.
33.—Interjección.
35.—De otro modo, por otro nombre.
37.—Nota musical. (Inv.)
39.—Artículo.
40.—Isla de la costa occidental de Francia.
41.—Sociedad Anónima.
43.—Associated Press.
45.—Sílaba que repetida resulta un apodo familiar.
48.—Moneda rumana.
49.—Aire popular de las islas Canarias.
52.—Existe.
54.—Done.

Solución al Crucigrama anterior

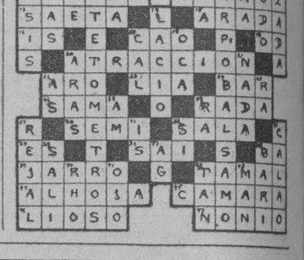

EL CUENTO DE HOY

EL MISTERIO DE SAN MAURO

Cuando el Comisario de Policía de San Mauro, advertido por la mujer de la casa, que había descubierto el cadáver de M. Redon penetró, halló a la víctima extendida boca arriba en medio de la habitación, frente a la ventana abierta. La bala habíale rozado el cerebro. La muerte debió ser instantánea.

Para penetrar en la pieza, hubo que forzar la puerta. Ya que el arma con la cual se había cometido el crimen no había sido hallada, es evidente que el asesino había espiado a su víctima desde el exterior y la había abatido a través de la ventana que daba al jardín, que tenía fuertes barrotes.

¿Quién era el asesino? Los vecinos conocían a Redon: un apacible rentista que abandonaba por la mañana su modesto pabellón para volver por la noche, y a veces tarde, entrada la noche. Fué un indicio que, desde el principio, llamó la atención del Comisario: una carta sin terminar sobre la mesa, al lado de la pluma que había servido para escribirla.

«Querido Francisco—empezaba la carta—esta carta me precederá poco. Ya es hora de que abandone esta casa para refugiarme junto a ti. He podido realizar algunas cosas; mañana todo estará terminado, y tomaré el tren. Saldré sin dejar dirección. Así mi implacable enemigo perderá el rastro. Cuando me fuí de Lyon, hace dos años, ya fué para huirle; pero él nada ha olvidado. Así como me lo dijo hace tiempo, esperará 20 años para vengarse. Tal vez hubiera sido mejor cuando sorprendí a Luis Duneau con mi esposa que me hubiera hecho justicia. La atmósfera de angustia en la cual vivo es intolerable, y desde que le he visto rondando por aquí, no vivo...»

La carta se detenía aquí. Evidentemente: Paul Redon había sido interrumpido antes de poder acabar. La amenaza, pues, se había cumplido más pronto de lo que él creía.

.....

Cuando el inspector Jusseaume llegó al pabellón, el comisario le dió parte de lo actuado: la culpabilidad que se desprendía de la carta interrumpida no ofrecía lugar a dudas; había, pues, que buscar inmediatamente a aquel Duneau.

El inspector avisó a la Seguridad de Lyon, población donde, como sabía todo el mundo, había vivido muchos años el muerto. Algunos días más tarde, en efecto, fué conducido un tipo a la oficina del Comisario lyonés encargado de la investigación. Reconoció fácilmente que había tenido relaciones con la víctima.

Arrestado y llevado a París, Luis Duneau contestaba sin turbarse a todas las preguntas del juez de instrucción.

—Si alguien podía ejercer una venganza en este caso, era Redon, no yo,—aseguró.—Por que, en efecto: yo le quité a su esposa y el divorcio que se produjo inmediatamente, le hizo perder gran parte de su fortuna, por lo cual tuvo que abandonar Lyon.

El juez no prestaba gran atención a estos extremos. Prefirió saber si tenía una coartada, la noche del crimen.

—Yo caminaba en el tren, entre Lyon y París,—contestó el inculpado.

Y se convino, pues, que acababa de pasar varios días en París.

.....

Si para el juez la culpabilidad de Duneau no ofrecía dudas, la convicción del inspector Jusseaume, era menos firme: había obtenido pruebas capaces de desorientar a cualquiera. Por de pronto había comprobado que la víctima tenía en la nuca la huella de un golpe violento. Por otra parte, ante la ventana, medio oculta en las brozas del jardín, había descubierto el arma del crimen. Era un Colt de gran calibre, sobre el cual quedaron las señales digitales muy imprecisas, pero que no concordaban con ninguna del acusado; habíalo podido constatar desde el primer día, pues Duneau, desde algún tiempo vigilado por la policía, tenía en el fichero los datos más completos.

Lo que también le turbaba, era que las cosas habían pasado de manera harto sencilla: un tiro disparado desde el exterior, una carta acusatoria, un revólver situado—a propósito posiblemente—al pie de la ventana... todo eso concordaba demasiado bien. Debería haber algo más, y es por eso que esa mañana el joven inspector, abandonando su oficina, dió al taxi la dirección del Instituto Médico Legal.

El mozo de la Morgue no opuso dificultad alguna para mostrarle el cuerpo de Redon, cuyo entierro debería tener lugar después del mediodía.

El examen de los dedos de la víctima, encendió una luz en la mente del inspector, facilitándole parte de la llave del misterio: las señales digitales de Redon presentaban parecidos asombrosos con las del revólver.

El taxi esperaba aún. El inspector salió corriendo hacia el pabellón de San Mauro, donde había sido llamado para terminar la investigación. No perdió el tiempo. Fuése derecho a la ventana ante la cual había sido hallado el cuerpo.

Sobre la pintura de la ventana se marcaban las huellas dejadas, en pintura fresca. Halló también un fragmento de lana gris. Pertenecía, exactamente, a la lana del traje que llevaba Redon.

.....

Cuando el inspector Jusseaume fué introducido al despacho del juez, le dijo, sin preámbulos vanos:

—Señor juez, este Duneau es un tipo sagaz, peligroso, hay que convenir en ello. Pero, no es el criminal, sino la víctima. Está usted en presencia, no de un asesinato, sino de una maquiavélica venganza.

«Para suicidarse, Pablo Redon subió al reborde de la ventana, pasó al exterior de los barrotes de la reja el brazo derecho: su mano sostenía el revólver, y se metió una bala en la cabeza. Todo, después, se desarrolló como había previsto. El brazo, al caer, dejó el revólver, que fué a dar al jardín, y su cuerpo cayó contra el suelo.

«El Comisario de policía, al día siguiente, descubrió la carta acusatoria, que había preparado astutamente para vengarse del que juzgaba responsable de las desgracias que, poco a poco, le habían conducido al suicidio».

Ocho días después el inspector Jusseaume estaba en su oficina del Quay des Orfebres, cuando le llevaron un bulto de un peso respetable. Con la ayuda de dos de sus colegas, abrió la caja que contenía una estatuita de talla regular, en bronce, representando una mujer medio desnuda, que tenía una venda sobre los ojos, sosteniendo en su mano derecha las balanzas de un peso, y en la otra, una espada. En su base, leíase esta inscripción:

«La justicia es igual para todos».

La carta que iba con el envío de la estatua, revelaba que el objeto de arte había sido comprado en Lyon por Luis Duneau.

S. de CAUMONT.

PASATIEMPOS

LOS PAÑUELOS MAGICOS

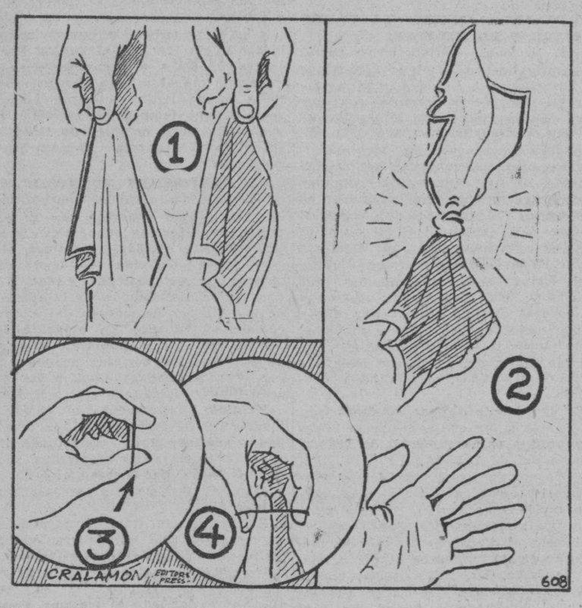

Esta prueba, muy sencilla de hacer, consiste en dos pañuelos de distinto color que se tiran al aire quedando atados solos, misteriosamente, mientras suben y vuelven a bajar.

El secreto, muy simple, se explica claramente en el grabado. Todo consiste en que el prestidigitador tiene una pequeña liga de caucho entre el índice y el pulgar de la mano derecha, como se ve en la Fig. 3. Al lanzar los pañuelos al aire, desliza esta liga (Fig. 4), de manera que los pañuelos se ven por un instante atados por un nudo misterioso. Hecha la prueba, se separan los pañuelos de un tirón; la liga cae al suelo sin hacer ruido ni ser vista, y estamos.

El Coronel.—Quiero felicitarlo por haber cargado sobre la espalda a un sargento herido.

El soldado.—Sí, señor; fué lo único que encontré para protegerme.

BUEN SISTEMA PARA LOS CANDIDATOS A DIPUTADOS

He aquí una anécdota que corre en París. La isla de Madagascar, aunque poblada en gran parte por negros, tiene derecho a elegir dos diputados al Parlamento francés, y casi siempre son hombres de color también. Es de recordar que el primero fué Reué Maran, el famoso autor de «Batuala».

Pero este año consiguió hacerse elegir un blaco, y se asegura que debe su triunfo sobre su rival negro a una ingeniosa estratagema.

El candidato, que dicho entre paréntesis era un colega, esto es, un periodista, comenzó a distribuir entre los electores del distrito espléndidos zapatos. Pero los obsequiados se quedaban atónicos, porque el generoso benefactor no daba a cada persona más que un solo zapato, y lo que es peor, el izquierdo siempre de manera que no había posibilidad de que ni siquiera un elector estuviese debidamente calzado.

Uno de ellos, con una mímica expresiva, porque no sabía hablar francés, hizo comprender al candidato que los «monópodos» eran muy raros en la población y que si no contaba más que con los negros que sólo tenía la pierna izquierda para hacerse elegir, corría el riesgo de seguir siendo toda su vida un simple ciudadano.

Pero el candiadto tranquilizó a todos, diciéndoles por medio de un intérprete hábil en la legua malgache:

—En cuanto sea elegido daré a cada uno el zapato derecho.

El caso es que salió electo, y ahora está recorriendo nuevamente la región y entregando a cada elector el zapato suplementario.

LAS DOS CASAS DE LOS LAPONES

De una superficie aproximada de 400,000 kilómetros cuadrados, Laponia se halla repartida entre Noruega, Suecia, Rusia y Finlandia. Así lo han decidido los tratados de 1751 y 1809.

No cuenta más que con 166,000 habitantes; siendo la zona noruega la más poblada de las cuatro. Los Lapones son de pequeña estatura (1 m 45 a 1 m. 53), la piel es color aceituna. Tienen la cabeza redondeada, el rostro ancho con la naris corta, pómulos salientes, los ojos pequeños. Su idioma tiene relación con el finés, que posee su gramática y su literatura.

A un verano muy corto, siguen ocho meses de grandes fríos; Laponia se convierte en un verdadero cenegal plagado de millones de insectos, especie de tábanos, que se precipitan sobre el fiel amigo del Lapón, el reno, volviéndole la vida imposible, lo mismo que a sus amos.

El Lapón reúne entonces su gran marmita y algunos utensilios de cocina, la cubierta de su tienda y las pieles que le sirven de cama; se dirige apresuradamente hacia los prados de la costa, donde encuentra a la vez el contacto del europeo y el descanso.

Luego, a fines de agosto, volverá a su residencia de invierno, plagada de insectos, en medio de las estepas heladas que son su verdadera casa y de la cual no renegará jamás.

RAREZAS DE LA VIDA

por Richard W. Thomas

¿MAS LOCOS ENTRE LOS SOLTEROS QUE ENTRE LOS CASADOS?

Nueva York (SIPA).—El matrimonio no es un remedio de la demencia; pero sí es un gran **estabilizador** de las facultades mentales y contribuye poderosamente a evitar que se desarrollen los desórdenes del cerebro latentes en el individuo, según las conclusiones a que sobre el particular ha llegado—sin duda después de concienzuda investigación—la Sociedad Psicológica Estadunidense. ¡Allá ella! Concretémonos a dar la noticia, y saque cada quien por su cuenta la consecuencia que más le cuadre.

Dice el informe respectivo que en las casas de orates hay más célibes, divorciados y viudos, que casados; afirmación que se apoya en la estadística reveladora del hecho de que por cada hombre casado entre los reclusos de los manicomios, hay dos viudos, tres célibes y cuatro medio divorciados. En el caso de las mujeres, por cada casada son dos las célibes, tres las divorciadas y una y media las viudas que se hallan confinadas en esos establecimientos.

Hace ver, sin embargo, el informe —y ya eso nos lo teníamos harto sospechado nosotros—que el matrimonio está muy lejos de ser algo así como una vacuna contra la locura, pues hay que tener en cuenta ciertos factores que no figuran en la estadística referida, como, por ejemplo, la circunstancia de que haya familias que disponen de los medios necesarios para cuidar a sus locos en la propia casa.

Y agrega—esto también es de su cosecha—que los casados, de ambos sexos, constituyen un grupo escogido; que los individuos intrínsecamente incapaces de amoldarse a determinadas situaciones sociales no se casan, y que los individuos inestables que se casan se separan del **grupo escogido**, por medio del divorcio; que como resultado de esta selección de solteros y, sobre todo, los divorciados, tienen mucho más flojos los tornillos que los casados, razón por la cual de entre ellos sale el mayor número de los destinados a morar en las casas de orates.

EXIJA el SUPLEMENTO en ROTOGRABADO

M.E.C.D. 2016

VARIAS REFINERIAS AMERICANAS REBAJARON EL PRECIO DEL REFINADO PARA LAS ENTREGAS INMEDIATAS

BOLSA DE LA HABANA

Cotizaciones efectuadas ayer en la Bolsa de la Habana

COTIZACION OFICIAL

Bonos y Obligaciones

	Comp.	Vend.
República de Cuba:		
Speyer, 1904	103½	107
Deuda Int, 1905	97	100
Cuatro y medio, 1909	99½	101
Morgan, 1914	103¼	107
Morgan (5½) 1923	104⅞	107
O Públicas (5½) 1945	49¼	50½
Obligs Oro (5½) 1935	37	50
Recibos de Depósito de Obligaciones Oro	32	34
Azúcar (5½) 1940	99	—
Rep Cuba, Morgan (Seriados) 5½% — 1927:		
I Vence 1 julio 1936	99¾	—
J Vence 1 julio 1937	99½	—
Ayunt Hab 1a Hipt	94	110
Ayunt Hab 2a Hipt	95	110
Centro Asturiano	46	—
B Territorial, Serie B	38	—
Cervecera	53	56
Cervecera Obligs no hipt	8¼	12
Gas	108¼	—
Hav Elec (Consol)	36⅜	38¾
Hav Electric, Debentures Obligs no hipt	4⅞	6
Edificio La Metropolitana, S A	14	—
Mercados de Abasto y Consumo 1a Hipt	51⅛	—
Nueva Fábrica de Hielo	103	—
Papelera Serie B	92	—
Teléfono	90	—
Unidos	12	—

ACCIONES

	Comp.	Vend
Banco Territorial	—	—
B Territorial (Benef)	⅛	—
Cervecera	21	50
Fec C Consolidados de Cuba, P	6¾	8¼
Cuba, R R	10	—
Fibras y Jarcia	25	—
Hav Elec Utilities Com, P 6 por 100	48½	—
Hav Elec Utilities Com, P 5 por 100	14	18
Hav Elec Railway Com, preferidas	2¾	4½
Hav Elec Railyay Com, comunes	¾	1½
Jarcia, P	72	—
Jarcia, C	15	18
Licorera de Cuba	8	—
Mercantil, La (Seguros)	70	—
Metropolitan Auto	100	—
Naviera, P	14	25
Naviera, C	2¾	3½
Nueva Fábrica de Hielo	135	—
Nueva Fábrica de Hielo, beneficiarias	40	—
Pesca, P	20	—
Pesca, C	4	—
Teléfono, P	45	60
Teléfono, C	13	—
Unidos	2⅝	3¼
Unión Oil	2	5

«COTIZACION LIBRE»

Bonos y Obligaciones

	Comp.	Vend.
Inter Tel Convert, 4 y medio por ciento	92	—
Inter Tel, 5 por ciento, 1955	81	—
Cuba Tel Co, 7 y medo por ciento	100	—
Cuba R R, 5 por ciento, 1952	56	—
Cuba RR, 7 y medio por ciento, 1936	64	—
Norte de Cuba, 5 y medio por ciento, 1942	56½	—
Manatí Sugar, 5 y medio, 1942	35	—
Vertientes Sugar, 7 por ciento, 1942	14	—
Eastern Sugar, 7 y medio por ciento, 1937	15	—

Central Cunagua, 6 por ciento, 1957	101	110
C Gallego, 6 por ciento, 1975	44	—
Ved Tennis, 3 por 100, 1949	6	—
Pro Arte Musical, 7 por ciento	45	70
Casino Español, 6 por ciento	47	—

ACCIONES

	Comp.	Vend.
Inter Telp and Tel	14½	—
Cía Cubana de Electricidad, P, $6.00	33	40
Cuban American Sugar, preferidas	87	—
Cuban American Sugar, comunes	8½	—
Cuba Company, C	1½	—
Nueva Papelera Cubana	—	—
Cía Litográfica, P	75	—
Auxiliar Marítima, P	3	—
Seguros La Comercial	70	—
Seguros El Comercio	100	—

COTIZACION A TERMINO

Ayer, a las 3.30 p. m.

Entregas: días 15 y último de mes

Bonos y Obligaciones

	Comp.	Vend.
República de Cuba:		
Speyer, 5 por 100	103	107
Deuda Interior	97	99
Speyer, 4 y medio por ciento	99½	104
Morgan, 5 por 100	103¼	—
Morgan, 5 y medio por ciento	104⅞	106
O Públicas, 1945	49¼	50
Obligaciones Oro	40½	60
Recibos de Depósitos de Obligaciones Oro	32⅞	35½
Azúcar	98	106
Julio 1936, I Morgan	99½	—
Ju lio 1937, J Morgan	99	105
Ayuntamiento, 1a	94	110
Ayuntamiento, 2a	95	110
Centro Asturiano	45	—
Cervecera Internacional	49	70
Cervecera Internacional, Obligs no hipt	8¼	12
Gas y Electricidad	108¼	—
Hav Elec Railway Co	36½	40
Hav Electric Ry Comp, Obligs no hipt	5	6
Nueva Fábrica de Hielo	103	—
Pap Cubana, Serie B	94	—
Cuban Telephone Co	91	—
Unidos	14	—

ACCIONES

	Comp.	Vend.
Cervecera Internacional	21	40
F C Consolidados, P	6¾	8
Cuba Railroad, P	11	—
H E Utilities, Prefs	49	51
H E Utilities, Pretes	14	19
Hav Elec Ry Co, P	2⅝	4½
Jarcia, P	72	—
Jarcia, C	14½	18
Licorera de Cuba	8½	—
Naviera, P	13½	—
Naviera, C	2¾	—
Nueva Fábrica de Hielo	140	—
Nueva Fábrica de Hielo, beneficiarias	40	—
Teléfonos, P	45	—
Ferrocarriles Unidos	2½	3¼
Unión Oil Co	2	5

RESUMEN AMERICANO DE NOTICIAS MERCANTILES Y DE LAS INDUSTRIAS

NEW YORK, julio 13. (Por el hilo directo de Luis Mendoza y Ca.) — Eaton Mfg. en el primer semestre obtuvo una ganancia neta de $1.92 contra $1.53. En el trimestre de Junio $1.08 contra 64c.

—Cream of What, en el trimeste de junio, obtuvo un ingreso neto de 35c por acción, contra 29c hace un año. En el año terminado el 30 de Junio la utilidad neta fué de $1.96 contra $1.89.

—Canadian National Rys, en la primera semana de julio obtuvo una recaudación de $3.212,000 contra $3.071,000.

—Great Northern obtuvo en mayo un ingreso neto de $529,000 contra $343,000.

—Postal Telegraph Land Line System sufrió en mayo una pérdida neta de $103,000 contra $58,000.

—Western Unión obtuvo en mayo un ingreso neto de $571,000 contra $680,000.

—American Super Power Corp-n of Delaware, en el primer semestre, obtuvo un ingreso neto de $270,000 sin contar pérdidas de $3.631,000 sufridas en venta de valores cargadas a la reserva de depreciación en mercado. En el primer semestre la compañía acusó una utilidad de $256,000.

—Carrier Corporation celebrará el 7 de agosto una junta especial de accionistas para someter a votación el plan de eliminar las acciones preferidas cambiándolas por comunes a razón de 1 por 5.

—Según la revista «Steel», las operaciones siderúrgicas de la semana se mantuvieron al 69 y medio por ciento de la capacidad, alza de 3 y medio puntos, contra el 7 y medio por ciento la semana anterior antes de la festividad del 4 de julio. Dice que el consumo de acero es todavía relativamente fuerte dada la estación, denotando el mercado más fuerza de la que se esperaba hace unas semanas.

—R. L. Polk & Co. ha aumentado su estimado de las ventas de autos nuevos efectuadas en junio a 380,000 unidades, contra 365,000 del estimado anterior, con arreglo a las inscripciones hechas en 12 estados y 110 plazas principales en comparación con 392,750 en mayo y 280,360 en junio de 1935.

—Mueller Brass Co. en los 6 meses finalizados el 31 de mayo obtuvo un ingreso neto de $1.71 contra $1.04.

—La Reconstrucción Finance Corporation rebajó a partir del 1 de julio sus tipos de interés. Bancos y banqueros le pagarán un 3 por ciento en lugar del 4 por ciento, en tanto que los empréstitos industriales de la RFC devengarán de un 4 a un 5 por ciento.

—La Merchants Association of New York ha escrito a la Comisión de Tránsito de New York instándole a activar los trabajos para decidir el plan definitivo de unificación del servicio de «tránsito rápido» de la ciudad.

VALORES

Mejoraron ayer los bonos de Obras Públicas, las Obligaciones Oro del Tesoro y los Recibos de Depósitos ¿Por qué? En la Bolsa local atribuían esa reacción favorable a que son más optimistas las impresiones que dominan en el ambiente político. Algunos observadores del mercado justificaban la mejoría del bono con las órdenes de compra, algunas de las cuales, si no la mayoría, venían del Norte.

Es lo cierto que tres puntos subió el bono; uno las Obligaciones, y tres los Recibos. Comparamos tipo de comprador el sábado con tipo de comprador ayer, en la Cotización Oficial de la Bolsa.

Esa realidad repercutió en los demás valores especulativos que se cotizan en el mencionado centro de contrataciones. Y en algunos bonos acogidos a la moratoria también.

No necesitaron ese incentivo los bonos de Speyer, Morgan, Estabilización del Azúcar, Deuda Interior, Papelera Cubana, Nueva Fábrica de Hielo, Cuban Telephone y Gas Electricidad que, libres de toda influencia producida por disensiones políticas y por noticias más o menos impresionables, mantienen la posición firme que les imprimen la garantía que ofrecen y la puntualidad en el pago de sus intereses.

Muy bien impresionadas actuaron las acciones de la Jarcia de Matanzas; las fundadoras y beneficiarias de la Nueva Fábrica de Hielo, las preferidas de la Cuban Telephone, y las preferidas del seis por ciento de la Havana Electric Utilities. Otras acciones estuvieron quietas.

Los valores que figuran en la pizarra de la Cotización Libre que se efectúa diariamente en la Bolsa de la Habana, no ofrecieron ningún detalle merecedor de apuntarse.

Durante la Cotización Oficial del mencionado centro de contrataciones, se operó en cinco mil pesos de bonos de la Cervecera Internacional, al precio de 53.

En privado y a juzgar por las noticias que obtuvimos, se operó en varios bonos de la República, incluso el de Obras Públicas y Cervecera; en Obligaciones Oro del Tesoro y Recibos de Depósitos, y en Obligaciones de la Havana Electric Hailway. Todas esas operaciones dentro de los tipos de la cotización.

MERCADO DE GRANOS

El mercado de granos de Chicago cerró ayer a los siguientes tipos:

Avena:	
Julio	37½
Septiembre	38½
Diciembre	39¾
Centeno:	
Julio	70½
Septiembre	70
Diciembre	71½
Maíz:	
Julio	84⅝
Septiembre	82⅛
Diciembre	76¾
Trigo:	
Julio	103¼
Septiembre	104
Diciembre	105⅜
Trigo de Winnipeg:	
Julio	91⅞
Septiembre	91¼
Diciembre	91⅛
Trigo de Mineapolis:	
Julio	123¾
Septiembre	120¼
Diciembre	117

BUFETE DE JOSE I. RIVERO
Notario: FELIPE RIVERO
Chacón No. 23. A-8148 HABANA Teléfonos: M-1472

GODOY-SAYÁN
SEGUROS Y FIANZAS
(INSURANCE AND BONDING)
TELÉFONOS: M-9866. M-9867
AGUIAR 77. HABANA. CUBA

MARCAS Y PATENTES
LORENZO S. RUIZ
Agente Oficial Afianzado.
(En práctica desde 1912)
Oficios 18.—Teléfonos A-9746 e I-3128.—Habana.
Registro de Rótulos, Nombres, Lemas Comerciales y Propiedad Industrial en General.

Se cree que los colonos volverán otra vez al ICEA

El Instituto se reunió ayer, pero sólo trató de asuntos de carácter interno. Nota dada

El Instituto Cubano de Estabilización del Azúcar se reunió ayer. Sus miembros se concretaron a tratar asuntos de índole interior que no tienen ningún interés para el público. Fué la información que se nos dió.

En otros centros azucareros se aseveraba que a la próxima reunión que celebre el mencionado organismo, concurrirán los miembros que representan a los colonos.

Se aseveraba, además, ayer que la Asociación de Colonos de Cuba, por medio de su Ejecutivo Nacional, daría hoy o mañana a la Prensa una nota explicando los motivos que justifican el regreso al Instituto de los miembros del colonato.

Según esas impresiones que recogemos, sobresalientes miembros del Instituto que representan a los hacendados, se muestran acordes en la conveniencia de que los colonos vuelvan a participar en las deliberaciones y acuerdos de dicho organismo, y a ese fin han dirigido todas sus gestiones.

CAMBIOS

Tipos de venta al cierre ayer en Bancos de esta capital:

New York, cable	1/10P.
New York, vista	1/10P.
Londres, cable	5.03¼
Londres, vista	5.03
Madrid, cable	13.74
Madrid vista	13.72
París, cable	6.64
París, vista	6.63
Italia, cable	7.90
Italia, vista	7.89
Bélgica, cable	16.96
Bélgica, vista	16.94
Alemania, cable	40.45
Alemania, vista	40.43
Toronto, cable	Par.
Toronto, vista	1/16%D.
Hong Kong, cable	32.45
Hong Kong, vista	32.40
Amsterdam, cable	68.17
Amsterdam, vista	68.17
Buenos Aires, cable	28.00
Buenos Aires, vista	27.00
Suiza, cable	32.80
Suiza, vista	32.80
Japón, cable	29.70
Japón, vista	29.65

CIERRE DE LOS VALORES EN LA BOLSA DE N. YORK

NEW YORK, julio 13. (Por el hilo directo de Luis Mendoza y Cía.)—Aunque las acciones tuvieron que absorber hoy órdenes diseminadas de liquidación de utilidades, esto lo hicieron con facilidad. En general, el mercado mantuvo hoy un fuerte frente con operaciones razonablemente amplias y bastante activas. Los observadores de Wall Stret a quienes interesa principalmente la actuación técnica del mercado vigilan con la mayor atención la actuación actual del mercado de acciones. Ello se explica, puesto que si los índices industriales y ferroviarios reconocidos «rompen» a la vez a través del nivel superior de resistencia para entrar en una nueva zona máxima, ello será interpretado como un acontecimiento constructivo de no poca trascendencia. Mientras tanto, es acertado decir que, en general, el sentir alcista sigue en ascendiente. D. F. Underhill.

MERCADO DE LONDRES

LONDRES, julio 13. — El oro en barras se cotizó hoy a 138 chelines 8 y medio peniques, contra 138 chelines 8 peniques el sábado. Han sido adquiridas por cuenta ignorada las £238,000 en oro en barras que había disponibles en el mercado libre de Londres. La Bolsa de Londres abrió a precios generalmente sostenidos, siendo evidente la vacilación del mercado.

La plata está en Londres a 19 11/16, alza 1/8. US Steel se cotizó a 61 7/8, American Tel a 169, General Motors a 69 7/8.

BONOS DE CUBA

Cierre ayer en New York, recibido por el hilo directo de Luis Mendoza y Compañía:

	Comp.	Vend.
Speyer, 5%	99⅝	101
Speyer, 4½%	96¼	—
Morgan, 5%	100	—
Morgan, 5½%	101	—
Obras Públicas	49¼	50
Cuba Railroad, 7½%	62	65
Cuba Railroad, 5%	56	56⅛
Cuba Northen, 5½%	56½	57½
Eastern Sugar, 7½%	20¼	21¼
Manatí Sugar, 7½%	43	44
Int. Tel. and Tg.	92¾	93

MERCADO DE ALGODON

Julio	13.42
Octubre	12.57
Diciembre	12.56
Enero	12.53
Marzo	12.52
Mayo	12.51

MERCADO DE CAFE

Cierre ayer en New York, recibido por el hilo directo de Luis Mendoza y Compañía:

Diciembre	4.38
Marzo	4.49

Los crudos libres de derechos se hallaban disponibles a 3.80 Cts. y los de Cuba a 2.90 costo y flete

Los futuros estuvieron quietos, mostrando en los primeros momentos de la tarde una ligera baja. Los refinadores no denotaron ningún interés definido. La situación del mercado

El mercado azucarero de costo y flete estuvo ayer quieto. Había disponibles azúcares libres de derechos para embarque a fines de julio, c principio de agosto, en general a 3.80 centavos, y de Cuba, para embarque en agosto, a 2.0 centavos C&F. Los refinadores no denotaban interés concreto.

Los futuros estuvieron quietos y sin característica especial alguna, esperando el comercio el desenlace de los cambios de precios anunciados por algunos refinadores. En los primeros momentos de la tarde las cotizaciones estaban de 0 a 1 punto neto más bajas.

En el refinado, el acontecimiento del día fué el aviso dado por Arbuckle y la National, rebajando la base del negocio para pronta entrega en 25 puntos a 4.75 centavos. Para las entregas a 30 días la cotización básica sigue siendo 5 centavos. A dicho aviso siguieron análogas rebajas por parte de la California & Hawaii, en tanto que la Great Western rebajó el precio en 15 puntos a 4.55 centavos.

MERCADO DE LONDRES.—El mercado de Londres cerró quieto, habiendo allí azúcares crudos ofrecidos al equivalente de 0.85½ centavos lab. Cuba. Las cotizaciones de la Terminal fueron las siguientes:

	Cierre anter.	Cierre del 13
Julio	4/4¼	4/4½
Agosto	4/5¼	4/5½
Septiembre	4/5¼	4/5½
Octubre	4/5½	4/5½
Diciembre	4/5¾	4/6
Marzo	4/7¾	4/7¾
Mayo	4/8½	4/9

EN PUERTOS DE CUBA.—El movimiento de azúcares en los puertos de Cuba, según datos de Lamborn, Hutchings & Co., fué como sigue:

Semana terminada en julio 11, 1936	Toneladas
Arribos	14.645
Exportación	26,920
Exist puertos	336,649

DERRETIDOS Y ENTREGAS.—Los crudos derretidos y las entregas hechas por 13 refinadores de los Estados Unidos, según el Instituto Azucarero Americano, fueron como sigue:

Derretidos	Toneladas
Enero primero a julio 4 de 1936	2.285,000
Igual período del año pasado	2.220,000
Semana que terminó en julio 4 de 1936	75,000
Igual semana del año pasado	70,000

Entregas	Toneladas
Enero primero a julio 4 de 1936	2.112,965
Igual período del año pasado	2.166,730
Semana que terminó en julio 4 de 1936	69,895
Igual semana del año pasado	69,895

El valor es en crudos y las toneladas son largas.

INFORME DE LAMBORN.—Los señores Lamborn, Hutchings & Co., dieron ayer tarde el siguiente informe sobre el mercado de crudos:

«El mercado de crudos abrió hoy con un tono quieto, con ofertas de 2 cargamentos de azúcares de Puerto Rico, para embarque en la segunda quincena de julio y primera quincena de agosto, varios lotes de igual procedencia ascendente a alrededor de 92,000 sacos, para embarque en la segunda quincena de julio, primera y segunda quincenas de agosto y 1,000 toneladas de las 3.80. Un cargamento de Cuba, para embarque en agosto, ofrecido al precio de 2.90 C&F y alrededor de 10,000 toneladas de las Filipinas, para embarque en julio y agosto, a la base de 3.85, parte de lo cual obtenible a la base de 3.80.

Existencias de azúcares crudos en almacenes afianzados N. Y.: Día 10: 99,085 sacos. Hoy: 99,085 sacos. Cotización «spot» de Willett & Gray el día 10: 3.70.»

COTIZACIONES

NUEVA YORK, julio 13. (AP.) Cotizaciones al cierre de la Bolsa de Nueva York:

Acciones: 1,435,000.

Bonos: $10,389,700.

COTIZACION DE LA PESETA

La peseta española se cotizó al cierre del mercado, ayer, a razón de 7.27.80 por dólar.

COTIZACION DEL FRANCO

El franco francés se cotizó ayer, al cierre del mercado, a razón de 15.06 por dólar.

COTIZACION DE LA LIBRA

La libra esterlina se cotizó ayer en el mercado local a $5.03¼.

LA DICHOSA
BILLETES en todas cantidades.
Vendemos y compramos PESETAS
Obispo y Compostela.
Teléfono M-1804

ECONOMIA AGRICOLA MUNDIAL

DATOS Y PROOBLEMAS DE ACTUALIDAD

I

Algodón. Mejoramiento de los productos de mayor consumo. Exportación de frutas. Unificación internacional del registro lechero y de los libros genealógicos del ganado.

I. El algodón puede ser considerado como uno de los productos básicos de la economía mundial, por lo que la situación actual del mercado algodonero despierta muchas preocupaciones e impone cuidadoso estudio de los fenómenos de la producción y del consumo de tan importante producto.

Los productores y los consumidores, después de 1929, estuvieron cada vez más preocupados por las dificultades de la producción, de la venta y del consumo. Esta preocupación tuvo vastas repercusiones en el Congreso internacional de los productores del algodón, que se celebró en Roma y Milán en la primavera de 1935, en los momentos en que la crisis se hacía sentir en el grado más intenso de su gravedad.

El Instituto Internacional de Agricultura está preparando una importante monografía con la cual el problema será examinado bajo todos sus aspectos presentando un análisis muy acabado de los fenómenos actuales de crisis de la producción y del consumo del algodón.

II. Están intensificándose por los diversos Gobiernos los cuidados para garantizar la buena calidad y la pureza de los productos agrícolas que se ponen en comercio. En primer lugar fueron objeto de estudio los productos de la leche, demostrándose que para dar una leche buena y saludable a los consumidores, los Estados han adoptado antes que todo los procedimientos siguientes: propaganda en favor de la recolección con método rigurosamente higiénico de la leche; pasteurización de la leche; acción directa sobre el ganado lechero, tanto con la separación de los animales tuberculosos del ganado sano como con la matanza de los animales enfermos después de haberlos comprado el Estado; en fin, medidas muy severas de represión contra la adulteración y los fraudes.

Tenemos que hacer constar que los trabajos realizados por los órganos oficiales competentes de nuestra República en esta importante materia han despertado el mayor interés en las esferas internacionales de la agricultura, formándose el convencimiento de que Cuba sea uno de los países más adelantados en las providencias relativas a este objeto.

La tendencia general se dirige a los esfuerzos para aumentar la eficacia de la acción de los Gobiernos para asegurar a los consumidores la mejor calidad, en sentido absoluto, tanto de los productos de esta clase, como en todos los demás.

III. Desde algunos años los exportadores de frutas, de productos hortícolos y de plantas tienen que superar dificultades que aumentan cada día más. A más del conocimiento completo de las posibilidades de absorción de los mercados de consumo, necesitan ellos conocer la reglamentación del traspaso de los valores de los países importadores, las medidas de limitación de las importaciones, el arancel de las aduanas, la reglamentación fitopatológica y las medidas para garantizar la lealdad de las trasacciones comerciales de los productos agrícolas y hortícolos en vigor en los países importadores (rótulos, dimensiones de las cajas, modo de presentación de los productos, etc.)

El Instituto Internacional de Agricultura preocupado por estas necesidades y la situación derivante de la falta de satisfacción de las mismas, ha decidido hacer una segunda edición de la monografía publicada sobre este argumento en 1929, proporcionando con ella a los exportadores de frutas, productos hortícolos y plantas una documentación completa aplicable a todos los países del mundo, que contiene todas las informaciones aludidas.

Esta publicación será titulada «La legislación del comercio de ls plantas en los diferentes países» y constituirá una nueva contribución del Instituto Internacional de Agricultura al incremento del comercio internacional de los productos agrícolas. Por este medio será muy facilitada la tarea de los exportadores para servir con mayores beneficios a los intereses de este ramo de la agricultura mundial.

IV. Los estudios para organizar sobre un plan internacional los métodos de «control» de la leche así como de la teneduría y el funcionamiento de los libros genealógicos del ganado vacuno han progresado muchísimo desde un año a la fecha.

Según se ha comprobado con varios trabajos de investigación técnica internacional sobre el registro lechero y en especial con la monografía editada recientemente por el I. I de A. sobre «El control de las vacas lecheras» los métodos actualmente en vigor en los varios países, tanto para los libros genealógicos del ganado como para el registro lechero, no permiten establecer comparaciones entre un país y otro, y no dan suficientes garantías hasta ahora para la exactitud de los datos.

Por lo que se refiere a la leche, dos proposiciones que miraban a la unificación de los métodos del registro de la leche fueron presentados en 1931 al Congreso mundial de la leche a Copenhague, con el intento de distinguir tres categorías de métodos clasificados según su relativa exactitud. Hasta ahora no se ha llegado a una conclusión firme y positiva sobre el objeto.

La cuestión de hacer más uniformes los métodos de la tenería y el funcionamiento de los libros genealógicos del ganado, fué discutido ampliamente en los congresos internacionales de Agricultura de Praga y Budapest y, más recientemente, por la Conferencia internacional de Expertos reunida en febrero de 1935 en el Instituto Internacional de Agricultura, de Roma. Por este último convenio se fijó la tenería de los libros genealógicos como base de unificación internacional. Luego el proyecto de organización por nosotros presentado en dicha ocasión ha formado objeto de estudios especiales para los Gobiernos de varios países y será sometido a la Conferencia diplomática expresamente convocada en el próximo mes de octubre para ser definitivamente adoptado.

F. F.

MERCADO DE LIVERPOOL

LIVERPOOL, julio 13. — El trigo debió abrir en Liverpool de 4¼ a 4 y medio más bajo; abrió de 2⅝ a 3 puntos más bajo, y a las 12:30 p. m. estaba de 3 a 3⅛ más bajo. El algodón debió abrir de 4 más alto a 2 más bajo; a las 12 y 15 p. m. estaba de 9 a 15 más bajo. Recibos, 1,000 pacas; Americanas O. Midds. 7.58.

LA PLATA EN TORONTO

Cierre ayer en Toronto, recibido por el hilo directo de Luis Mendoza y Compañía:

Septiembre	45.15	45.70
Diciembre	44.90	45.15
Marzo	45.15	45.30

Pesetas Españolas
8 VENDEMOS POR $1.00
CASA «CASAIS»
Obispo No. 55.
Teléfono M-5355

MERCADO DE METALES

Cierre ayer en New York, recibido por el hilo directo de Luis Mendoza y Compañía:

Cobre	9.20
Plomo	4.60
Zinc	5.12½
Estaño	43⅜
Níckel	35
Platino	—
Oro	—
Manganeso	40

El Fondo Especial ha producido hasta junio $143.972.769

En el año fiscal último aumentaron los ingresos por concepto de rentas públicas

Sin incluir la recaudación por concepto del Fondo Especial de Obras Públicas, el total de ingresos por Rentas del Presupuesto durante el año fiscal que ha finalizado, fué de $58.949.877.09; cantidad ésta que arroja aumento sobre el año anterior.

La Recaudación por dicho concepto durante los últimos años, fué como sigue:

Años fiscales	Recaudación
1930/31	$ 60.709,175.22
1931/32	47.645,230.07
1932/33	44.659,140.81
1933/34	45.159,537.83
1934/35	55.750,467.73
1935/36	58.494,877.09

Los ingresos por concepto del Fondo Especial de Obras Públicas durante el año fiscal de 1935-1936 ha sido de $9.717.111; arrojando una pequeña mejoría en relación con el año fiscal anterior, según se observa en las siguientes cifras comparativas:

Años fiscales	Recaudación
1930/31	$ 15.581,292.45
1931/32	10 642,721.43
1932/33	9.233,360.92
1933/34	5.626,665.12
1934/35	9.418,921.86
1935/36	9.717,111.74

El expresado impuesto del Fondo Especial de Obras Públicas, que fué establecido en julio de 1925, ha producido hasta junio 30 del presente año la suma de $143.972,769.70, según las cifras oficiales conocidas hasta ahora.

TABACO

Ciento veinticuatro tercios de colas; ciento cincuenta y seis de manchados en manojo; ciento cincuenta y ocho pacas de capadura; ciento veintidós tercios de rezagos y bancos; cuarenta y siete de cabezas; cuarenta y dos de tripas limpias, y otros menores lotes de distintas clases y procedencias, pasaron ayer a terceras manos.

Fueron compradores de esos lotes, fabricantes locales y del Norte, y firmas exportadoras.

Aunque no se advierte movimiento mayor, porque las existencias disponibles no son grandes, se espera que en los próximos días sigan en el mercado algunos compradores.

LAS ENTRADAS DE AYER

Entraron ayer en la plaza por los ferrocarriles, las partidas de tercios y pacas siguientes:

De Santa Clara, para Menéndez y Compañía, 388.

Del mismo lugar, para H. Duys y Co, 166.

De Placetas, para Constantino González y Compañía, 42.

De Pinar del Río, para Manuel A. Suárez, 98.

De Puerta de Golpe, para Cano y Hermanos, 77.

De Gabanzón, para Ramón Rodríguez, S. en Co., 51.

De San Juan y Martínez, para Sobrinos de Antero González, 40.

LOS TOTALES VENDIDOS

Durante la semana pasada se vendieron y entregaron en el mercado local, según la recopilación hecha por nuestro reportero, 2.408 tercios y pacas, distribuídos como sigue:

De Remedios	1.301
De Vuelta Abajo	837
De Partido	270
Total	2.408

Ese total era de capadura, manchados, segundas del treinta y dos, principal, tripas de fábrica, capas, rezagos varios, bancos y tipos finos y maduros.

LOS TOTALES RECIBIDOS

Las entradas de tercios y pacas durante la semana pasada, de acuerdo con los datos recopilados por nuestro reportero, sumaron 4.918 y procedían de:

Vuelta Abajo	3.164
Remedios	1.257
Partido	386
Oriente	111
Total	4.918

Las partidas que, sumadas dan ese total, entraron por ferrocarriles, camiones y el vapor «La Fé».

COMPRAS EN LOS CAMPOS

La operación más importante de que tenemos noticia este día, fué hecha en San Juan y Martínez, Se trata de la acreditada vega «Monterrey», cuyo tabaco ha sido vendido en escogida por el señor Luis Guerra a los compradores de Perfecto García and Bros., fabricantes en Tampa establecidos.

Otras operaciones se han efectuado también en Vuelta Abajo, y varias en los centros productores de Remedios. Operaciones en matules.

El ORO y la PLATA

Cotizaciones efectuadas ayer al cierre de la Bolsa de la Habana:

Plata contra billete americano	98½	98⅞
Oro acuñado contra billete americano	158⅛	—

MERCADO DE MANTECA

Septiembre	10.72
Diciembre	10.67
Granel	10.10

BOLSA DE NUEVA YORK

(Cierre de ayer por el hilo directo de Luis Mendoza y Compañía)

—A	
Amerada	98
Am Radiator	20¾
Adams Expr	12½
Air Reducc	71⅝
Alaska Jun	13⅝
Alleghany	4¼
Allied Chem	204¾
Allis Chal	46¾
Amer Can	135⅛
Am Car Fou	35
Am F Pow	8
Amer Ice	3⅝
Amer Inter	12
Amer Loco	26¼
Am P Light	13⅞
Amer Smel	79
Amer Sugar	55
Amer T and T	169¼
Am Tobac A	99
Am Tobac B	101¾
Am W Works	24⅞
Am Woolen	8¾
Anaconda C	36⅜
Atchison	80¼
Atlan Coast	27¼
Atlan Ref	29⅞
Ass D Goods	17¼
Auburn Auto	30¼
Aviat Cor	5⅝
Amer Bank	39
Amer Metal	29
—B	
Baldwin Lo	2⅞
Balt and Ohio	19¾
Bendix Avi	26⅞
Best and Co	55¾
Beth Steel	51
Borden Co	30⅞
Briggs	54⅞
Brook Man	48
Byers A M	18⅞
—C	
Can Pacif	12⅞
Cann Mills	40½
Case T Mach	168½
C de Pasco	53¾
Ches and Ohio	66⅞
Chi R Islan	1⅞
Chrysler	114½
Coca Cola	107⅞
Col Carbon	128
Comm and Sout	3½
Congoleum	34
Cons Cigar	9½
Cons Gas	40½
Cons Oil	13⅜
Cont Can	78½
Cont Oil	32½
Corn Prod	74½
Coty Inc	4½
Cuba Co	1⅜
Cub Amer S	9¾
C Am Sug, p	94
Cmm-l Solv	16⅛
Chesapeake	79⅝
Col Fuel	5
—D	
Del Hudson	43
Del and Lack	17½
Drug Inc	13⅜
Dupont	158
—E	
East Kodak	169⅜
El Auto Lit	36⅜
El Pow Lig	17¼
Elec Bond	24⅝
Erie (R R)	14
—F	
Fox Film C	27¼
Frep Texas	24⅜
—G	
Gen A Tank	49⅛
Gen Asphalt	25¼
Gen Elec	39⅞
Gen Foods	41⅛
Gen Motors	69½
Guantánamo S	2¼
Gillet Saf	14⅞
Gimbel Bros	15
Gold Dust	14
Goodrich R	19½
Goodyear	23⅛
Gen Bronze	8½
Great North	38⅝
—H	
Hershey, com	—
Homestake	—
Houston Oil	10⅜
Hudson Mot	16⅝
—I	
Illi Cent	23
Interb R T	14⅛
I B Machine	—
Int Cement	49
Int Nickel	50⅛
Inter Tel	14⅞
Illin Glas	159½
—J	
Johns Mansv	109
—K	
Kroger Groc	20⅝
Kresge S S	24
Kelvinator	20⅜
Kennecot	40⅝
—L	
Lambert Co	20¾
Ligg Myers	110¼
Loew-s Inc	52⅝
Loose Wiles	42⅝
Loriliard	23½
Louis Nas	80
Ludlum Stl	24¼
Lehman Cor	—
Liquid Carb	38½
—M	
Macy (H R)	45¾
Montgomery	44¾
Miss Pac, c	—
Miss Pac, p	5⅛
Min Honeyw	72
Murray Corp	18¼
—N	
N Y Central	38¾
Nash	17⅜
Nat-l Dist	27¾
Nat-l Bisc	33⅜
Nat-l Cash	24⅛
Nat-l Dairy	27⅞
Nat-l P Li	12¾
North Amer	31⅞
N A Aviat-n	8⅛
Norfolk and W	—
Nort Pacif	27
—O	
Ohio Oil	13½
Otis Elev	27
Otis Steel	14¼
—P	
Packard Mot	11
Paramount	9⅜
Pennsylvann	34⅝
J C Penney	86¾
Pullman Co	46⅞
Proc Gamble	46⅜
Pure Oil	19⅛
Puerto Rico	28¾
—R	
Radio Corp	12
Rep I Steel	19¼
Reynolds	55⅝
Royal Dutch	—
—S	
Safeway Sts	30¾
Sears Roeb	77⅝
Simmons Co	32⅛
Soc Vacuun	14
St Paul, p	3⅝
So Pacific	35¾
South Ry	17¼
Stan Brands	15⅞
Stand Gas	8¼
Stan N J	61⅞
Stan Oil C	38½
Stewart War	18⅞
Studebaker	11½
Sun Oil	78
—T	
Texas Co	37⅞
Texas Gulf	35
Timken Roll	61⅞
—U	
Union Carb	94¾
U Pacific	128½
Union Oil	23¼
United Cor	7⅝
Uni Cor, pfd	45¼
Unit Fruit	77¾
U S Rubber	29
U S Steel	61
U Aircraft	24⅛
U S Ind Alc	34½
—V	
Vanadium	18
—W	
Warner Bros	11½
West Union	87⅜
West Elec	129⅜
Woolworth	54
W Wrigley	68⅞

ACCIONES DE LOS BANCOS

Cierre ayer en New York, recibido por el hilo directo de Lamborn, Hutchings & Company:

Guaranty Trust	314½
New York Trust	132½
Chase National Bank	47⅛
National City Bank	40⅝
Public	45¼
Irving Trust	16
Manufacturers Trust	48
Corn Exchange	66
Chemical	59¾
Bankers Trust	59¾
First National of N. Y.	1.995
Manhattan	29⅜
Royal B. of Canada	167

GANADO

LOS PRECIOS EN PIE

Precios que pagan compradores, entregado el ganado en esta capital.

	Ctvs. Libra
Vacuno, de 3½ a	3¾
Cerda, de 7 a	8
Lanar, de 3 a	3½

LOS PRECIOS DE LA CARNE

Los precios que rigen en los Mataderos de esta capital para las carnes, son los siguientes:

	Ctvs. Kilo
Vacuno, de 13 a	15
Cerda, de 25 a	30
Lanar, de 15 a	20

MATADERO DE LUYANO

Se sacrificaron ayer en el Matadero de Luyanó:

	Cabezas
Vacuno	94
Cerdos	29
Carneros	11

MATADERO INDUSTRIAL

Se sacrificaron ayer en el Matadero Industrial:

	Cabezas
Vacuno	171
Cerdos	50
Carneros	28

CARROS ENTRADOS

Llegaron 12 carros de Corral Nuevo con ganado vacuno para el Matadero de Luyanó, y 12 de Camagüey para el Matadero Industrial:

CAMBIOS EN NEW YORK

Cierre ayer en New York, recibido por el hilo directo de Luis Mendoza y Compañía:

Libras esterlinas	5.02¾
Francos	6.61½
Pesetas	13.71

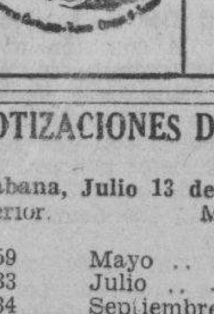
El prestigio de su negocio o profesión, exige un domicilio adecuado
Nosotros se lo ofrecemos:
Inmejorable situación comercial, cerca de la lonja, aduana, correos, muelles, ayuntamiento, secretaría de agricultura, bancos etc.
Todos los requisitos modernos.
VISITENOS Y SE CONVENCERA
EDIFICIO CASTELEIRO - VIZOSO - Oficios 18

COTIZACIONES DE LA BOLSA DEL AZUCAR DE NEW YORK

Habana, Julio 13 de 1936.—Por el hilo directo de Luis Mendoza y Cía.

Anterior.	Meses.	Abre.	Máx.	Mín.	Cierre.
2.59	Mayo	2.60	2.60	2.59	2.56
2.83	Julio	2.85	2.85	2.82	2.82
2.84	Septiembre	2.83	2.84	2.83	2.82
2.82	Noviembre	2.81	2.80	2.80	2.80
2.62	Enero	2.63	2.59	2.58	2.58
2.58	Marzo	2.59	2.59	2.58	2.56

APRECIACION DEL MERCADO DE AZUCAR

Por LUIS MENDOZA Y CIA.

JULIO 13, 1936

	Ant.	Hoy.
E. Unidos, costo y flete	2.85	2.83
E. Unidos, contado, base LAB	2.72	2.70
E. Unidos, retenidos, contado, base LAB	2.42	2.40
O. países, contado, base LAB	0.83	0.83
Cuota local, contado, base ex almacén	0.80	0.80
Tres cuotas de embarque, base LAB	1.91	1.90
Todas las cuotas, contado, base LAB	1.84½	1.83½
Cuota de colonos, 1936, en almacén, por saco	$5.70	$5.70

LA TABACALERA COMPANIA DE SEGUROS S.A.
(Accidentes del Trabajo)
GARANTIA - PROTECCION - SERVICIO
Edif. Bacardí 201-21 Habana
Telef. M-7388
Telégrafo «NICOSEGURO»

M.E.C.D. 2016

HOLGUIN TRIBUTO UN ENTUSIASTA RECIBIMIENTO AL AVIADOR CUBANO TENIENTE ANTONIO MENENDEZ

Información Telegráfica
DEL INTERIOR DE LA ISLA

Por nuestros Corresponsales a través del Hilo Directo del DIARIO

PINAR DEL RIO

ABSUELTO POR EL TRIBUNAL DE URGENCIA

PINAR DEL RIO, julio 13. DIARIO Habana. Esta mañana absolvió el Tribunal de Urgencia, al joven estudiante Universitario Prisciliano Durán acusado de recibir periódicos de tendencias revolucionarias. Para el día 30 del actual, está señalado el juicio oral, de la causa 52 del Juzgado de Guanajay contra el procesado Nicolás Rivero Mandía y otros por el asesinato del comerciante español José Alonso, ocurrido en la finca San Claudio del Término Municipal de Cabañas. El fiscal solicita para los autores pena de muerte. —Guillermo Martínez, Corresponsal.

HABANA

SE AHORCO EL VIGILANTE JULIO LEON EN LA PRISION

MARIANAO, julio 13. DIARIO Habana. Esta mañana se suicidó ahorcándose en la prisión militar de Columbia, el vigilante de la tercera Estación de Policía número 3161, nombrado Julio León León. Como se recordará el suicida se encontraba detenido por haber dado muerte en el domicilio del doctor Miguel Mariano Gómez, Presidente de la República, al detective señor Cabrera, hace poco tiempo. A. Martínez, Corresponsal.

SANTA CLARA

FUE RECOGIDA UNA PALOMA MENSAJERA

MANACAS, julio 13. DIARIO. Habana En horas de la mañana fué recogida en ésta una paloma mensajera, por el señor A. E. Doring, en su finca, en el poste kilométrico número 251 de la Habana. Es de color oscuro, gris, azulado algo negro, con puntos blancos en la base del pico. En la pata derecha tiene una cinta marcada $.37, en la izquierda una cinta de aluminio, con la inscripción: 818. S.S. 36. Habana. El señor Doring la tiene en su poder, en espera de que sea reclamada. Corresponsal.

FALLECIO EL ENCARGADO DEL REGISTRO CIVIL.

CAIBARIEN, julio 13. DIARIO. Habana. Después de sufrir cruentos dolores por espacio de diez días, ha fallecido el señor Marino Tamayo y Díaz, encargado del Registro Civil que atentara contra su vida, disparándose un tiro en el pecho.

La sociedad de Caibarién se halla apenada por la muerte del digno funcionario, caballeroso y servicial. Reciban sus familiares nuestro sentido pésame. —Corresponsal.

CON GRAN POMPA SE INAUGURO LA ESCUELA DEL HOGAR MARIA AUXILIADORA

SANCTI SPIRITUS, julio 13. DIARIO. Habana. Con un acto de gran pompa y solemnidad, se inauguró la Escuela del Hogar «María Auxiliadora» siendo apadrinada por el señor Presidente de la República y su esposa, representados por los distinguidos esposos Manuel García Gómez y Teresa Suárez Gali de García. El padre Carmelo Jiménez, en representación del Obispo de la Diócesis bendijo el local y la capilla. Abrió el acto el doctor Santiago Echemendía y García pronunciando un elocuente discurso alusivo al acto. Las principales familias de nuestra sociedad concurrieron, haciendo el pueblo un desfile por dicha Escuela.—Serra Carbonell, Corresponsal.

CAMAGUEY

FALLECIO AL INGERIR SUSTANCIAS DECONOCIDAS

JATIBONICO, julio 13. DIARIO. Habana. Ayer la señorita Josefa Hernández Martínez, blanca, de 32 años, vecina de Villuendas, falleció a causa de haber ingerido sustancias desconocidas, según el certificado de los médicos Palmero y Ledesma. Se desconoce el móvil que la llevó a tomar tal determinación. El Juzgado conoció del caso. Verificada hoy la autopsia al cadáver se remitieron las vísceras para su análisis al Laboratorio Nacional. —Armando Elías, Corresponsal.

ORIENTE

SANTIAGO DE CUBA, julio 13. (AP). DIARIO. Habana. Sr. Director: Rogamos su cooperación a nuestra protesta contra el proyecto de Ley que obliga a adicionar harina de maíz en la fabricación del pan. Con esta fecha telegrafiamos al Honorable señor Presidente de la República y a los señores Secretarios de Despacho. La citada Ley resultaría altamente perjudicial para la buena calidad del pan.—(fdo.) Asociación de Industriales del Pan, Donato Madrazo, Presidente.

ENTUSIASTAS AGASAJOS AL TENIENTE MENENDEZ, EN SANTIAGO Y HOLGUIN

HOLGUIN, julio 13. DIARIO. Habana.—Procedente de Santiago de Cuba llegó hoy, por la tarde, a esta ciudad el valiente aviador cubano, Teniente Menéndez Pelaáez, acompañado por pos miembros de la Marina de Guerra Constitucional, comandante Rafael de la Paz, capitán Landa y teniente Manuel Cutilla.

En primer término visitó el Ayuntamiento, donde le fué ofrecido un ponche de honor, haciendo uso de la palabra el doctor Oscar Albanés y este corresponsal, quien leyó un soneto dedicado expresamente al aviador, por el lareado poeta holguienro Antonio L. Torres. Finalmente pronunció breves frases de gratitud el homenajeado.

Terminado dicho acto, en el que ectaban representadas las autoridades q el pueblo, el teniente Menéndez visitó todas las sociedades, en las que se brindó por el glorioso aeronauta.

A las nueve de la noche fué servido un estupendo banquete en el hotel Majestic, el que fué ofrecido en bellas palabras a nuestro glorioso compatriota, por el doctor Ramón Alonso. También habló el capitán del ejército Francisco Navarro, dando las gracias el teniente Menéndez, de la manera más expresiva.

Finalmente se celebró un espléndid baile, en los salones de la Colonia Española.—Miguel Otero, corresponsal.

S. DE CUBA, julio 13. DIARIO Habana. Después de asistir a una misa solemne en el Santuario del Cobre, en la que ofició Monseñor Zubizarreta, el teniente aviador Menéndez, visitó los lugares históricos de nuestra bahía. A las dos de la tarde le fué ofrecido un almuerzo en el Casino Militar de Ciudad Mar por el Regimiento Maceo. Asistieron representantes del Poder Judicial, Gobernador Provincial, Alcalde Municipal, sobresalientes representaciones de nuestra sociedad y otros elementos expresamente invitados. El puesto de honor lo ocupaba el festejado Teniente Menéndez, quien tenía a su derecha e izquierda al coronel Rodríguez y al jefe Naval de La Paz, El homenaje fué ofrecido por el capitán ayudante señor Ramón Gutiérrez a cuyas elocuentes palabras correspondió con frases emocionadas el teniente Menéndez, En la noche tuvo efecto el baile organizado en honor del glorioso aviador por la Compañía del Ron Bacardí. Se celebró la fiesta en los jardines de la Cervecería Hatuey, asistiendo la sociedad más distinguida de esta ciudad.—García, Corresponsal.

SANTIAGO DE CUBA, julio 13. DIARIO. Habana. Ayer, en el Casino Militar de Ciudamar, ofrecieron el teniente coronel Diego Rodríguez los oficiales, clases y alistados del Regimiento 1, destacados en el cuartel «Moncada» un almuerzo homenaje al aviador Menéndez Peláez, Todo lo concerniente al acto, estuvo a cargo del «manager» social del Casino, teniente José de los Santos Marquetti. Amenizó dicho acto la Banda de Música del Regimiento. Pronunció un brillante discurso ofreciendo dicho Homenaje el Capitán Gutiérrez, Ayudante del Jefe del Regimiento.—García, Corresponsal.

LOS CABALLEROS DE COLON HARAN UNA EXCURSION A CABAÑAS, EL DOMINGO, 19

A propuesta del nuevo Conferencista del Consejo de San Agustín, No. 1390 de la Orden de Caballeros de Colón, de esta ciudad, señor Oscar G. Abello, ha sido acordada la organización de una excursión de carácter recreativo y educacional al pueblo de Cabañas, Provincia de Pinar del Río, para efectuarse el domingo 19 de los corrientes, haciéndose el viaje en cómodos ómnibus que saldrán desde el local social del Consejo, Galiano 42, entre Concordia y Virtudes, a las 6 a.m.

La excursión deberá llegar al Central «Mercedita» a las 8 a.m. Visitado el Central, partirá hacia el cayo que posee dicho Central en la hermosa Bahía de Cabañas, lo que constituirá un agradable paseo en lanchas. La sociedad del «Mercedita» recibirá en el Cayo a los excursionistas, los que gozarán allí de unas horas de playa.

A las 5 p.m. se hará el regreso a Cabañas, donde se podrá participar en una gran verbena que se celebrará a beneficio de la Iglesia Parroquial. La comida podrá hacerse en la verbena. el almuerzo deberá llevarlo cada excursionista.

La excursión iniciará el regreso hacia la Habana a las 12 de la noche.

A esta excursión podrán concurrir, como es costumbre, los familiares y amistades de los miembros de la Orden de Caballeros de Colón. El precio del pasaje, incluyendo la travesía en lanchas por la bahía de Cabañas, es de un peso. Las inscripciones deberán hacerse antes del jueves 16, en el local del Consejo. Pueden pedirse informes al teléfono M-3288.

INSTALADOS EN SUS CARGOS LOS OFICIALES PARA EL AÑO 1936 A 1937

EXCELENTES LAS CONDICIONES DEL CONSEJO. INTENSIFICARA SU ACCION

El martes 7 de julio actual y en la junta ordinaria primera del mes, como lo ordenan las Leyes de la Orden de Caballeros de Colón, ante una concurrencia de miembros como acaso no haya sido superada en ninguna otra toma de posesión en la historia del Consejo de San Agustín, No. 1390 de la Orden, quedaron instalados en sus cargos los Oficiales del Consejo que, electos unánimemente, han de regirlo durante el año social de 1936 a 1937 y que son los señores siguientes: Alberto Landa Romero, Gran Caballero; Fernando Díaz de la Rionda, Gran Caballero Delegado; Dr. Arturo Fernández, Canciller (reelecto; José R. de la Rionda, Secretario de Actas; Jorge J. Hyatt, Secretario Financiero (reelecto); Harry E. Swan Jr., Tesorero (reelecto); Oscar G. Abello, Conferencista; Dr. René García de la Vega, Abogado (reelecto); Nicolás Izquierdo, Guardián; Francisco Rico, Guardia Interior; Ldo. Mario Caballero y Juan Llao, Guardias Exteriores; Síndico por tres años, Leopoldo Herrera; R. P. Dr. Alberto Martín, Capellán. Los señores Síndicos Fernando García y Manuel Alegría quedaron en posesión de sus cargos, cuyos respectivos periodos terminarán en junio 30 de 1937 y 1938.

Llenos de entusiasmo y deseos de trabajar, contando con la unánime cooperación de los miembros del Consejo, los Oficiales fueron fielmente interpretados por el Gran Caballero Landa en un bello discurso al que respondió con otro no menos bello el Gran Caballero saliente, doctor Oscar A. Lay, quien hizo una breve memoria de sus tres años de presidencia y expresó su satisfacción por la decidida cooperación recibida de todos los miembros, que le permitía entregar un Consejo fuerte, activo, cargado de entusiasmo y con hermoso porvenir inmediato.

El nuevo Conferencista, señor Oscar Abello, obsequió a los concurrentes con delicioso buffet.

OBSERVACIONES CAMPESINAS

DEFENSA COLECTIVA. RETIROS DE POLICIAS.

Ya que uno en la vida toma como norma el deseo de producir el bien, es justo también que por la estimada dirección del DIARIO DE LA MARINA se le permita a quien tal obra realiza el derecho a defenderse, aclarando ciertos defectos que pueden subsanarse sin apelar a lo contencioso-administrativo, que dura tanto y que a la postre el derecho conquistado no se cumple nunca. Eso, como es natural, varía si el actor tiene influencias y amigos; entonces todo pasa como miel sobre hojuelas.

Los viejos fundadores del Cuerpo de Policía, todos o casi todos están retirados. Esos siempre han tenido el respeto de todos los gobiernos, aunque alguno ha llegado a reducir las pensiones de tal manera que ha imposibilitado a esos viejos policías subsistir, llevándolos a la miseria y a la muerte.

Ultimamente un Decreto-Ley modificó el retiro y la comisión nuevamente designada, examina los expedientes de los retirados y liquida el tanto por ciento no por los sueldos y demás derechos con que fueron retirados esos viejos policías, los liquida por el sueldo actual, que es muy inferior, y sin los demás derechos.

Esto constituye un efecto retroactivo que no está amparado por la ley sino en el caso en que favorece al delincuente. Establecer un recurso contencioso por cada uno de los retirados, representa gastos que no puede hacerlos ese elemento pobre. Es humano, equitativo y racional que por la comisión del retiro; por el Jefe de la Policía o por el Honorable Señor Presidente, se resuelva ese particular y no lo dudamos de ese elemento consciente.

En el caso particular del que suscribe, me encuentro en el caso anterior y además en otro, que cuando se estudie por la comisión y demás a quienes corresponda, se rectificará. El caso es el siguiente:

Cuando la reelección de un presidente fuí expulsado del Cuerpo, dentro de un período electoral y sin la formación de expediente, y más tarde fuí repuesto, con todos los derechos, por la Secretaría de Gobernación, autoridad competente. Esto quería decir que las cosas volvían a su estado anterior.

En la reelección de otro presidente fuí nuevamente expulsado dentro de un período electoral y sin la formación de expediente. El Tribunal Supremo ordenó mi reposición con todos los derechos. Esto quería decir que las cosas volvían a su estado anterior.

En vista de que ya estaba cansado de ser víctima de mi austeridad, resolví solicitar mi retiro voluntario.

La anterior comisión del retiro me concedió el retiro voluntario y máximo, el 75 por ciento del haber, y todos los demás derechos, agregando el tiempo doble que estuve en la redentora. Pero esa misma comisión, al hacer la resolución, como floreo, consignó que no se me contaba el tiempo que estuve fuera del Cuerpo en la primera reelección de un presidente. Esa circunstancia, que no tenía validez, pues esa comisión no podía quitar derechos dados por el Secretario de Gobernación, autoridad competente, y en sana posesión de él, el que suscribe, no se interesó, pues no iba a establecer un contencioso para que el Tribunal me dijera, que no afectándome, no había lugar.

Al revisar mi expediente la actual comisión, encuentra los certificados de la Contaduría del Cuerpo justificando mis dos expulsiones, y con sus fechas, las reposiciones. También encuentra los «floreos» de la antigua comisión, que no tienen fuerza legal, y me los aplica. Eligió entre el «floreo» y las reposiciones, por éste, que me afectaba. Esto y los sueldos actuales me rebajan considerablemente la pensión, con lo que quedo listo para la fiesta.

No deseo establecer recursos, pues en estos momentos he ganado uno que hacía «diecinueve» años que venía rodando por los tribunales y creo que puedo estar esperando sentado, se entiende, su cumplimiento. Con esto sólo quiero tocar la honorabilidad de los que tengan que interpretar esos derechos y pedirles que den la forma equitativa, cosa que no dudo se hará en beneficio de elementos que no han hecho más que rodear a ese Cuerpo de una aureola de respeto y consideración. Además hay que agregar a esto que dentro de ese elemento los hay que ayudaron a fundar la nacionalidad, con cuyo esfuerzo se han beneficiado los actuales miembros de esta sociedad.

Espero confiado en esa justicia que reclamo en beneficio de esos viejos compañeros para que no conserven el dolor de la injusticia.

J. M. JIMENEZ.

Aguada del Cura.

ANUNCIOS CLASIFICADOS DE ULTIMA HORA

PROFESIONALES

2 DRES. EN MEDICINA

DR. ALFREDO COMAS

Especialista del Instituto del Cáncer. Enfermedades venéreas, sífilis, impotencia. Afecciones de señoras, tumores del útero y pechos, ulcicaciones del Radium. Horas, 2 a 5. Telf. M-7728. San Nicolás 70. Habana.

4 DENTISTAS

DR. JOSE MARIA GATELL

Cirujano Dentista, calle Habana número 98, bajos, entre Obispo y Obrapía. Precios: una extracción sin dolor: $1.00; limpieza: $1.00; dentaduras: $10.00. Arreglos de puentes y planchas, en el día. Facilidades de pago. A los forasteros, les termino en 24 horas. Consultas, de 8 a 8. Telf. A-8335.

COMPRAS

9 CASAS

COMPRASE CASA EN LA VIBORA, cerca paradero, de 3,000 a 4,000 pesos, aunque tenga hipoteca, haya que arreglar títulos o hacer obra en ella. Massaña, edificio Larrea. Trato directo, de 9 a 11.

11 FINCAS RUSTICAS

DESEO COMPRAR FINCA EN CARRETERA, que tenga frutales y casa habitable, de 3 cuartos a 1 y media caballería, no más lejos de 30 kilómetros de La Habana. Precio de situación. Informan: Telf. M-3075.

17 MUEBLES Y PRENDAS

U-3637: COMPRO MUEBLES, PIANOS, lámparas, vajilla cristal, alfombras, objetos Arte, neveras, burós, baúles, maletas, libros, máquinas escribir y coser, cuadros e instrumental médico. Casa Varadero: U-3637.

M-7084: COMPRO MUEBLES, MAquinas coser, escribir, burós, pianos, archivos, lámparas, abanicos antiguos, objetos Arte, alfombras, vajillas e instrumental médico. Pago bien. Acudo enseguida: M-7084.

M-9003: COMPRO MUEBLES

De todas clases y de oficinas: objetos de Arte, máquinas coser, escribir, lámparas, camas hierro, neveras, ropa caballero. Casas completas. Pago como nadie. Salud 15. Telf. A-9003.

19 LIBROS E IMPRESOS

COLORED ENGLISH SPEAKING young oman as pastry cook. References. Phone: F-6175.

Arrendamientos.

A-1 FINCAS RUSTICAS-URBANAS

SE ARRIENDA LA FINCA «HORIzonte», 111 caballerías, término municipal Corralillo, una de las mejores de la provincia de Santa Clara, excelente para caña, ganado y toda clase de cultivos, fértiles tierra con magníficas aguadas, atravesándole Ferrocarriles Unidos, con paradero oficial y dos chuchos propios. Informes: Isidoro Benavides, Aguiar 71, departamento 401. Habana.

VENTAS

48 CASAS

VENDO $2,500, CASA MAMPOSTEría, azotea, sala, recibidor, 3 habitaciones de 4.60 por 4, comedor fondo, baño y patio. Buenaventura y San Mariano, Víbora, una cuadra Calzada. Alberto Cuervo. Metropolitana 342: M-2808.

VENDO $1,500, CASA MAMPOSTEría, moderna, decorada, portal, sala, 2 habitaciones, baño intercalado completo, comedor fondo, cocina, calentador, patio Pasaje Sur y Goss, Víbora. Alberto Cuervo, Metropolitana 342: M-2808.

VENDO, CASA MODERNA, 2 PLANtas, cada planta sala, recibidor, 3 habitaciones, calle Crespo entre Colón y Trocadero. Se da en precio de situación. Alberto Cuervo. Metropolitana 342: M-2808.

SE VENDE, EN LA CALLE REFUgio, muy cerca del Prado, una casa, sala, comedor, dos cuartos bajos y dos altos cocina y baño moderno completo, muy apropósito para echarle altos si se quiere. Informan: Telf. F-4915.

VENDO: ONCE NUMERO 24, AL lado esquina 18, reparto Alturas de Almendares, Nicanor del Campo, casa acabada de pintar. Compuesta de portal, sala, dos cuartos grandes, baño, comedor, cocina, pasillos y canteros para flores. Acera sombra, una cuadra tranvías y dos del Crucero, con todos los tranvías y guaguas. Ganga: $3,000. Dueño: Smith, Tejadillo 16: M-3712. El domingo en la misma, hasta las 12.

VENTAS

48 CASAS

GANGA: ESTACION TOLEDO, MAriano. Se vende una casa de mampostería, Santa Julia y Armas, con tranvía a la puerta. Tiene portal, sala, dos habitaciones, baño, comedor y cocina. Para más informes, diríjase al café Toral, Monserrate 49, Habana.

TITULOS, DOCUMENTOS Y HERENcias de fincas rústicas o urbanas, La Habana. Tramítanse prontamente, anticipando todos los gastos. Diez de Octubre 665: I-3004, de 6 a 8 p. m.

49 SOLARES

VEDADO: CALLE 25, SOMBRA, vendo casa en $8,500. Ganga. También parcela, 13 por 22.66, muy barato. Informes: Guillermo del Monte, Habana 84: M-2474.

ENSANCHE DE LA HABANA, CAlle Bruzón, vendo buena parcela, 800 varas, alguna fabricación. Renta: $20.00, por arreglo de testamentaría. Guillermo del Monte, Habana 84. Telf. M-2474.

VENDO $1,700, SOLAR 1,350 METROS de esquina, Guasabacoa y Arango, Luyanó, calle asfaltada acera, 2 cuadras de Concha y Fábrica. Costó: $7,000. Alberto Cuervo, Metropolitana 342: M-2808.

51 ESTABLECIMIENTOS

GANGA: POR 1,700 PESOS, VENDO panadería, dulcería, restaurant, vidriera tabacos y cigarros y lechería. Todo junto buena venta. Vale doble. Aproveche por 24 horas. Informes: Galiano 125, café. García.

SE VENDE UN TRAPICHE Y UNA carretilla de fritas. Informan en Villegas 35, altos, de 1 a 2 p. m.

FONDA: SE VENDE MUY BARATA, bien situad, gran oportunidad. Informes, de 8 a 12 p. m. Sr. Lozano, café La Unión, Reina y Campanario.

53 AUTOMOVILES-ACCESORIOS

POR TENER QUE EMBARCAR, VENdo mi Buick del 35 al 36, tipo chico, cerrado. Está de paquete. Sólo ha caminado 1,500 kilómetros, toda garantía. Línea 75, esquina a Dos, Vedado.

A LA PRIMERA OFERTA, PACKARD 6 cilindros del 26, 7 pasajeros, abierto en su uso, propio para turismo. Su dueño: jardín Padial, Galiano número 40. Véalo, hoy.

SE VENDE AUTOMOVIL DE CArrera, Austrian Daimler. Informan: Teniente Rey 22, altos.

FORD VICTORIA DEL 31, RUEDAS cruzadas V-8, muy económico, en insuperables condiciones. Precio: 380 pesos. Trece número 20, esquina a K., Vedado: F-3242.

$595.00 FORD 1935

Sedán de Luxe, 4 puertas, motor, pitura y gomas nuevas, sumamente económico. Magnífica oferta. ¡Aprovéchela! Necesito dinero hoy. Galiano 40, bajos.

54 MAQUINARIAS

VENDO MOTOR ELECTRICO, DE 20 caballerías, corriente alterna. También un condensador de dos cuerpos, propio para ingenio o fábrica importante. Precios baratos. Informes en Cuba 160, Habana.

VENDO GABINETE DE ACERO, CON 30 gavetas y unas 2,000 chapas con sus direcciones. También un adresógrafo y una dobladora de cartas. Precios baratos. Informes en Cuba 160, Habana.

JABONEROS: VENDO MOLDES, 1200 libras; máquina cortadora, bomba de engrane y motor y báscula grande. Enseres en general. Paradero de la Ruta 20, barbería de Abelardo, La Ceiba.

56 MUEBLES Y PRENDAS

JUEGO CUARTO, 3 CUERPOS, CArey: $70.00; $55.00; recibidor; comedor Renacimiento, 12 piezas, cuero repujado; otro, Arte Moderno; nevera porcelana: 18.00; buró: $8.00 y lámparas. Sitios 11, entre Campanario y Lealtad.

PARA LAS DAMAS

70 INTERES PARA LAS DAMAS

SEÑORA: POR 25 CTS. SE ENGOMA y planchan sombreros, arreglo desde 40 cts. se hacen vestidos desde 40 cts. Rayo 76, (altos).

Máquinas para hacer Botones

Vendemos **máquinas de hacer botones** y **utensilios para ellas.** Hacemos **botones forrados** en el acto.

Garantizamos que se pueden lavar: **no se oxidan.**

Hebillas para forrar

Tenemos infinidad de dibujos. Puede forrarlas usted mismo y también las forramos si nos trae la tela.

Plisados Acordeón

Los hacemos en el día, garantizando el pliegue perfecto.

Bazar Inglés

Galiano y San Miguel

VENTAS

56 MUEBLES Y PRENDAS

JUEGOS DE CUARTO, DE 9 PIEzas. Está nuevo y moderno: $20.00 y el de tres cuerpos: $28.00; juego comedor y nevera, por pronto embarque. Sitios 40, entre Rayo y San Nicolás.

DOS JUEGOS DE CUARTO ARTE moderno. El de dos cuerpos: $21.00; tres cuerpos: $29.00. Están nuevos. Radio Víctor: $22.00 y demás muebles, baratos, por reducirme. Neptuno 220, entre Soledad y Aramburo.

MUEBLES A PLAZOS, LIQUIDACION total: juegos cuarto: $25.00; juegos sala: $15.00; juegos comedor: $35.00; neveras, juegos dorados; juegos comedor, Renacimiento, finísimos; ídem, juegos cuarto, tres cuerpos; juegos recibidor, Renacimiento. Aproveche la liquidación más grande del año. Visite «La Universal» San José 87, entre Escobar y Gervasio. Telf. U-2101.

PRECIOSO JUEGO CUARTO 7 PIEzas, $60 pesos. Industria y San José, altos, Cine Lira departamento número 2.

59 RADIOS

RADIO VICTOR, DE LO MAS MOderno: $20.00, por embarcarme. Deseo tratar con particular. Grandes voces y alcance. Tiene poco uso. Neptuno 220, entre Soledad y Aramburo.

AFINADORES

$2.00 SOLAMENTE, LE CUESTA afinar su piano, poniéndole cuerdas gratis, nuevas, siendo pocas las rotas. Reparaciones grandes, baratísimas. Oiga tocar al afinador, lindas piezas. Telf. I-3186.

ENSEÑANZAS

75 PROFESORAS Y PROFESORES

$1.75 MENSUAL, OCHO ASIGNAturas, todas inclusive. Inscribiéndose hoy. Ultimo día. Aproveche: Inglés, Taquigrafía, Teneduría, Mecanografía, Gramática, Ortografía, Aritmética, Caligrafía. Profesor Tizol: U-4782, San Rafael 87-A., bajos, esquina a Escobar.

INTERES GENERAL

Restaurador de la Juventud

KABUL quita las canas. **KABUL** no es tintura. **KABUL** no daña, ni mancha, ni delata. **KABUL** se unta con las manos cual una brillantina cualquiera.

Péinese con KABUL y no tendrá canas.

Venta: farmacias y perfumerias

ALQUILERES

82 APARTAMENTOS

AVENIDA DE LAS MISIONES, MONserrate 7, altos. Se alquila un apartamento de dos piezas. Vista a la calle.

ALQUILO APARTAMENTOS GRANdes y chicos, muy frescos. San Rafael 297.

SE ALQUILA UN APARTAMENTO, compuesto de sala, comedor, dos cuartos grandes, cocina, servicio y terraza, a matrimonio o corta familia, con referencias. Villegas 66, altos, casa particular.

83 DEPARTAMENTOS

CASA DE MORALIDAD, BUEN ASpecto. Departamento amplio, balcón a la calle. También habitaciones, con y sin muebles, luz, teléfono y cocinas amplias. Pueden cocinar familias. Obrapía 51, altos, entre Habana y Compostela.

84 HABITACIONES

FAMILIA DECENTE, CEDE A CAballero honorable, único inquilino, fresquísima habitación, preciosa vista al mar, con todo servicio: $30.00; y sin comidas: $15.00 Referencias mutuas. Informes: U-5373.

CUBA 86, ENTRE TENIENTE REY y Amargura, edificio moderno, fresco y tranquilo. Habitaciones con lavabos, luz, teléfono, baño caliente, desde $9.00 y dos meses. Personas mayores: A-8309.

FAMILIA RESPETABLE ALQUILA hermosa, ventilada habitación propia para dos personas, preferible hombres solos. Coman fuera, exijo referencias casa moderna, Habana 94 2o. piso, entre Obispo y Obrapía.

85 NAVES Y LOCALES

OBRAPIA 61, ENTRE AGUACATE Y Compostela. Alquilo antiguo local, fábrica de perfumes Houbigant, amplio, claro y bien ventilado. Llaves e informes: Lamparilla 48. Telf. A-9690.

SE ALQUILA PARA COMERCIO U oficina particular, la casa San Lázaro No. 62. Informan en Malecón No. 15, altos.

87 HABANA

LEALTAD NUMERO 101, BAJOS, CAsi esquina a Neptuno, moderna: sala, comedor, tres cuartos baño intercalado, servicio de criados, a familia de moralidad. Llaves, en la misma. Informan: U-1896 y U-6862.

ALQUILO, LEALTAD 33-A., ALTOS, sala, recibidor, 3 cuartos, baño completo intercalado, comedor, cocina y cuarto de criados. La llave en los bajos. Precio: $40.00.

SE ALQUILA UNA CASITA DE SAla, dos cuartos, comedor y cuarto de baño completo. Precio: $23.00, San Nicolás 248. Telf. A-8637.

$30.00 ALQUILO MODERNOS ALtos Ayestarán 6, esquina Bruzón, terraza, sala, recibidor, dos habitaciones, comedor fondo cocina, baño intercalado. Llaves bodega. Informes Cuba y Luz M-5600.

88 VEDADO

$55.00, CALLE E, NUMERO 126, ENtre 23 y 25, Vedado: jardín portal, sala, gabinete, 5 cuartos, 3 baños, comedor, pantry, cocina, patio, traspatio, cuarto y servicio criados. Bufete de Arellano: M-3936.

ONCE NUMERO 127, ENTRE K. Y L., portal, sala, comedor, tres cuartos cocina, pantry, tres baños, cuartos de criados, lavadero y garage. Precio: $85.00. Llaves al lado. Informes: F-2124.

ALQUILERES

88 VEDADO

ALTOS DE CALLE CUATRO NUMEro Catorce, entre Calzada y Quinta, portal, sala, comedor, cuatro cuartos con closets, dos baños intercalados, cocina, cuarto y servicio de criados. Frescos y modernos. F-3248.

VEDADO: SE ALQUILA LA CASA Baños 63, entre 23 y 25: sala, 3 cuartos, baño, cocina, garage, cuarto alto y servicio de criados: 60 pesos. Informan en la misma.

VEDADO. ALQUILO EN $30 LOS modernos bajos casa Pasaje Checherie 40 entre 21 y 23 sala, saleta, tres cuartos baño completo. Informan en la misma.

SE ALQUILA GRAN CHALET, ESpléndidamente amueblado, también sin muebles, 5 habitaciones familia, lujosos baños, garage grande, hermoso patio, cuantas comodidades necesarias. Calzada esquina a M., entrada Vedado.

91 J. DEL MONTE Y LA VIBORA

SE ALQUILA, RODRIGUEZ 52, A una cuadra Calzada, bonita casa, compuesta de 4 habitaciones, sala, saleta, comedor, hall, baño intercalado, servicio de criados, lavadero y patio. Informan, por la mañana: Telf. I-5482. Ultimo precio: $35.00 y dos meses en fondo o fiador.

ENCARNACION 4

Se alquila esta casa, de dos plantas, gran jardín, con frutales, sala, saleta, galería, 5 dormitorios, 2 baños, terraza frente, closets, cocina de gas y de carbón. Mucha agua. Beers, Plaza de La Catedral 16: M-7730.

93 SANTOS SUAREZ Y MENDOZA

ALQUILO, SANTOS SUAREZ, RESIdencia. Avenida Serrano 55, media cuadra tranvías: portal, sala, hall, 11 habitaciones, 3 baños, pantry, cocina, comedor, cuartos y servicios criados, garage 3 máquinas, cuarto chofer, patio, traspatio y frutales: $80.00. Dos meses en fondo. Informes en la misma. Dueño: Navarro, Cerro 510.

SE SOLICITAN

99 SOLICITUD DE ALQUILERES

NECESITAMOS CASA GRANDE, una o dos plantas. Contrato por 5 años. Llamar: U-1767, de 7 a 8 y de 12 a 2.

103 CRIADAS Y CRIADOS

SOLICITO UNA CRIADA ESPAÑOla, de mediana edad, acostumbrada a servir en buenas casas y con referencias: $15.00. Vedado, calle 15 número 380, entre Dos y Cuatro.

SOLICITO UNA CRIADA DE MANO, soltera, española, para cuatro de familia. Si trae recomendación, le daré buen sueldo. Calzada 120, esquina a Ocho, Vedado, de 8 a 9 de la mañana y noche.

SOLICITO A DE MANO ESpañola que tenga buenas referencias y duerma en acomodo. Sueldo: 15 pesos. Calle 15 esquina a Baños. Vedado. Casa pintada rosado.

SE SOLICITA UNA CRIADA (RAZA blanca) para limpieza y lavado de ropa, que tenga referencias y duerma en la colocación. Cuba 21, letra A 2o piso.

SOLICITO CRIADO PARA TODO, peninsular, joven, soltero. Tenga referencias y duerma en la colocación. Sueldo 14 pesos, comida y ropa limpia. I, número 191, entre 19 y 21, Vedado.

104 COCINERAS Y COCINEROS

SE SOLICITA JOVEN ESPAÑOLA, para todos los quehaceres de un matrimonio. Se exigen referencias y ha de dormir en la colocación. Sueldo: $15.00. Santa Clara y Cuba, por Santa Clara, tercer piso, letra F., de 9 a 11 y de 4 a 5.

SE SOLICITA UNA MUCHACHA, PAra cocinar y limpiar que viva cerca, para dormir en su casa. Obispo 102, bajos, corsetería.

SE SOLICITA UNA COCINERA, que sepa cocinar y disponga la comida. Dormir en la colocación, o no sacar comida. Que tenga referencias, Prado 4.

SOLICITO UNA ESPAÑOLA, PARA cocinar y limpiar, a matrimonio. Sueldo: 17 pesos. Tiene que dormir en la colocación. Lucena número 8, entre Neptuno y San Miguel.

SOLICITO COCINERA, QUE COCIne muy bien, no saque comida y sepa su obligación. Sueldo: 15 pesos. Telf. F-6909, después de las 9.

SE SOLICITA COCINERA BLANCA, que sepa bien su profesión y haga pequeña limpieza y duerma en la colocación. Indispensable referencias. Sueldo: $15.00. Perseverancia 38, segundo piso.

SE SOLICITA ESPAÑOLA, PARA cocinar y limpiar, para matrimonio con una hija. Ha de cocinar bien y ser limpia. Sueldo: $15.00 y uniformes. Traer referencias. Carlos III número 73, altos, esquina Almendares.

105 MANEJADORAS

SOLICITO MANEJADORA, DE 30 A 40 años, para niño de tres años, que tenga referencias. Sueldo: 15 pesos. Calle Seis entre Tercera y Quinta Avenidas, Miramar: FO-1587, de 11 a 1

114 AGENTES Y VENDEDORES

SOLICITAMOS AGENTES-VENDEdores, activos, para trabajar radios de alta calidad, a bajo precio. Buena comisión y sueldo, según aptitudes. Wilton Radio, Consulado y Trece, Ampliación de Almendares: FO-2900.

116 SOCIOS

SOLICITO SOCIO, CON PEQUEÑO capital, para ampliar negocio, establecido 11 años, productivo y experimentado. Debe ser persona honorable e instruída. San Indalecio 13, altos, esquina a Santa Emilia.

117 SOLICITUDES VARIAS

ENFERMERO GRADUADO: SE NEcesita para un gran central, en la provincia de Oriente. Es necesario que tenga mucha práctica de cirugía y práctico en inyecciones intravenosas curaciones de urgencia y aparatos de fracturas. Sueldo: de 50 a 60 pesos, comida y ropa limpia de cama. Den dirección o teléfono. Escribir: a Regino Pérez, Departamento de Anuncios Clasificados, DIARIO DE LA MARINA, Habana.

FARMACEUTICA, CON MUCHOS años de práctica, solicita regencia en la provincia de Camagüey. Informan: Luyanó 211, Farmacia.

SE SOLICITA UNA JOVEN BLANca, cubana, para acompañar señora, poco trabajo y dormir en la colocación. Perseverancia 62, segundo piso, esquina a Neptuno.

SE OFRECEN

118 CRIADAS Y CRIADOS

SE DESEA COLOCAR UN JOVEN español, para criado de mano, o para cualquier otro trabajo. Sabe trabajar bien. Tiene buenas referencias. Telf. M-4844.

SE OFRECE UN CRIADO DE MANO, español, para primer criado. Es honrado y trabajador. Tiene referencias de las casas donde trabajó. Llame: Telf. F-2312.

SE DESEA COLOCAR UNA MUCHAcha española, para criada de mano, comedor o para todo el servicio de corta familia. No menos de 20 pesos. Tiene referencias. Telf. A-9973.

SE OFRECEN

118 CRIADAS Y CRIADOS

SE DESEAN COLOCAR DOS ESPAñolas de criadas de mano o de cuartos. Saben cumplir con su obligación. Si es matrimonio solo, cocina y limpia. No menos de 15 pesos, cada una. Llamen: Telf. M-8010.

SE DESEA COLOCAR DE CRIADA de mano una española de mediana edad; en la misma otra para cocinar. Tienen referencias y saben cumplir con su obligación. Telf. A-9427.

SE DESEA COLOCAR UNA JOVEN fina, española, para cuartos y coser. Tiene excelente recomendación y habla algo inglés. Telf. F-5702.

SE DESEAN COLOCAR DOS JOVEnes españolas, para el servicio de habitaciones, coser y cortar; otra, para el comedor, sirve la mesa a la rusa. Tienen recomendaciones de la última casa, de años. Llamar sólo de 9 a 12: Telf. A-6160.

SE DESEAN COLOCAR DOS MUchachas españolas, una para comedor o cuartos; y la otra, para cocinera y repostera. Tienn inmejorables referencias: F-4157.

SE DESEA COLOCAR UNA JOVEN española, para criada de mano. Sabe servir a la rusa y planchar ropa fina de señora. Tiene buenas refecencias: F-4747 y F-6256.

SE DESEACOCAR UNA ESPAÑOLA, de mediana edad, para criada de cuartos o comedor. No tiene inconveniente de ir al campo. Tiene buenas referencias. Calle Quince número 454, entre Ocho y Diez: F-6248.

SE DESEA COLOCAR UNA ESPAñola, para criada de mano. En la misma, otra, para cocinar y limpiar a corta familia. Las dos tienen referencias. Informan: Telf. F-3213.

SE DESEA COLOAAR UNA MUCHAcha española, para sirvienta o manejadora. Sabe servir a la rusa y sabe lavar ropa fina. Llamar: Telf. A-8779, de 10 a 12 y de 1 a 4. No molesten, menos de 15 pesos.

COLORED GIRL DESIRES -POSItion to sew and make beds. Also does light washing. Calle: F-3290. Eva.

SE OFRECE UN JOVEN ESPAÑOL, de criado de mano, desea familia honorable. Es trabajador y formal. Tiene buena presencia y no le importa salir al campo. Informan: Telf. M-4522, bodega.

SE DESEA COLOCAR UN MATRImonio, ella para criada de cuartos, lavar, cocinar o manejadora; él, para criado de comedor. Sabe servir a la rusa. También se colocan por separado. Tienen quien los recomienden. Telf. A-7172.

SE DESEA COLOCAR UNA SEÑORA, de mediana edad, para criada de mano; y un joven, para cuarto o comedor. Tienen referencias. Teléfono: F-6236.

JOVEN CUBANO MESTIZO MAGNIficas referencias, se ofrece para criado de mano en casa particular, sirve a la rusa. Informes: I-2693. Oscar.

BUEN CRIADO DE MANO, ESPAñol, con muy buenas referencias. Desea colocarse para casa de moralidad Informan Telf. M-4706.

SE DESEA COLOCAR UNA MUCHAcha española para criada de mano, cuartos o comedor, teléfono F-2206, siendo matrimonio cocina y limpia.

SE DESEA COLOCAR UNA ESPAñola de mediana edad, tiene referencias, lleva tiempo en el país para criada de mano. Teléfono F-2004.

DESEA COLOCARSE UNA JOVEN española de criada de cuartos o comedor. Informes F-6253.

DESEAN COLOCARSE DOS MUCHAchas españolas formales, una para cuartos y coser y otra para manejadora, tienen buenas referencias. Teléfono FO-1160.

DESEA COLOCARSE JOVEN ESPAñola en casa de moralidad de criada de mano o cuartos. También cocina para corta familia y tiene buenas referencias. No molesten menos de 15 pesos en adelante. Telf. M-5678.

DESEA COLOCARSE UNA JOVEN casa de moralidad para cuidar niños o limpieza, entiende algo de cocina y no duerme en la colocación. Llamen M-5277.

SE DESEA COLOCAR UNA ESPAñola seria y formal para criada de manos o cuartos, sabe coser, tiene referencias, informan M-4380, San Pablo y Línea Garage Cerro.

SE DESEA COLOCAR ESPAÑOLA mediana edad para criada comedor o cuartos, tiene referencias, menos de 15 pesos no molesten. Teléfono F-6282.

SE DESEA COLOCAR UNA JOVEN española para criada de manos o manejadora no le importa ayudar la cocina. Informan en la casa en que trabajó: I-6878.

DESEA COLOCARSE MUCHACHA inglesa de color de criada de mano o manejadora, teléfono I-5221 local 3

DESEA COLOCARSE UN ESPAÑOL de criado de mano, tiene referencias. Llamar al M-7775.

SE DESEA COLOCAR UNA JOVEN española para criada de mano o de cuartos, tiene referencias. Teléfono F-5410.

SE DESEA COLOCAR UNA JOVEN del campo, de criada de mano o de cuartos, acostumbrada a trabajar en casas particulares, muy limpia y trabajadora. Llame: Telf. U-6606.

SE OFRECEN DOS ESPAÑOLAS, una para comedor o cuartos, sirve bien la mesa; la otra, para cocinar solamente. Ambas, duermen fuera. Telf. A-6475. Cerro 625.

SE DESEA COLOCAR UNA MUCHAcha española, para criada de mano o cocinar para matrimonio solo. Telf. U-7037.

SE DESEA COLOCAR UNA MUCHAcha, de mediana edad, española, para criada de mano o para cuartos. Entiende algo de costura. Telf. A-9312.

SE DESEA COLOCAR UNA MUCHAcha blanca, para limpiar. Telf. F-3668.

SE DESEA COLOCAR UNA SEÑORA peninsular. Sabe un poco de cocina y ayuda a los quehaceres de la casa. Gloria 7.

SE OFRECE JOVEN CUBANO, BLANco, para ayudante de cocina o criado, en casa particular, hotel o establecimiento. Tengo buenas referencias. Informan: M-1043.

COCINERAS Y COCINEROS

SE DESEA COLOCAR UNA COCINEra. En la misma, una criada de mano, manejadora o lavandera. Tiene buenas referencias. Informes: Sra. de Herrera. G. número 244, entre 25 y 27. Vedado: F-5553.

SE SOLICITA UNA ESPAÑOLA O cubana, blanca, para cocinar y limpiar a corta familia: $15.00. Calle 25 número 414, altos, entre Cuatro y Seis.

SE DESEA COLOCAR UNA BUENA cocinera, del país. Tiene buenas referencias. En la misma, una criada con buenas referencias. Josefina: Telf. M-3339.

SE OFRECE SOLO PARA LA COCIna, buena cocinera y repostera, madrileña. Cocina criolla y española y toda clase de platos finos. Es limpia y dispuesta. Tiene referencias. Telf. M-1755.

SE DESEA COLOCAR UNA BUENA cocinera española. En la misma, otra española, para criada de cuartos. Tienen buenas referencias. Josefina: M-3339.

SE DESEA COLOCAR UNA JOVEN española, de cocinera. Sabe de repostería. Tiene buenas referencias y no le importa ayudar en otros quehaceres. Telf. F-6181.

SE OFRECEN

119 COCINERAS Y COCINEROS

SE DESEA COLOCAR UNA ESPAñola, para cocinera y repostera, sabe hacer plaza, o para matrimonio, para cocinar y limpiar. Tiene buenas referencias y duerme en la colocación. Calle 23 número 36, entre J y G. F-4334.

SE DESEA COLOCAR UNA JOVEN española, para cocinar y limpiar. Tiene referencias y duerme en la colocación. Telf. F-6169.

SE DESEA COLOCAR UNA COCInera y repostera, española. Desea ganar buen sueldo. Tiene referencias y no duerme en la colocación. Informes: Animas 88, bajos. Telf. M-...

SE DESEA COLOCAR UNA MUCHAcha española, de cocinera. Si es corta familia, para todo. Tiene buenas referencias y sabe cumplir con su obligación. Telf. M-5103.

SE DESEA COLOCAR UNA MUCHAcha, de color, para cocinar y ayudar a la limpieza; y otra, para cocinar solamente. Duerme en la colocación: U-6731.

DESEA COLOCARSE MUCHACHA de color para cocinar o para cocinar, o para cocinar y limpiar a matrimonio o corta familia. Duerme en la colocación y en el Vedado, con referencias. Informan F-6315.

SE DESEA COLOCAR UNA INGLEsa de color de la República Dominicana en casa de corta familia para cocinar sabe cocinar bien a la criolla tiene buenas referencias. Teléfono FO-3301.

DESEA COLOCARSE UNA SEÑORA española cocinera y repostera, cocina a la criolla y a la francesa, duerme fuera. Y se ofrece otra para cocinar y limpiar a corta familia, duerme en la colocación. Teléfono F-60..

DESEA COLOCARSE UNA JOVEN de color para cocinar, entiende algo repostería, sabe hacer plaza, tiene referencias, sueldo: 15 pesos, duerme fuera. Teléfono F-4426.

SE DESEA COLOCAR UNA ESPAÑOla de mediana edad. Sólo para la cocina. Sabe trabajar y desea casa seria. Tiene referencias. Teléfono F-3254.

SE DESEA COLOCAR UNA JOVEN del país para cocinera y al mismo tiempo otra del país también para criada de mano. Teléfono F-6014.

SE OFRECE SUPERIOR COCINERA de color va a repartos, sólo cocinar otra criada fina, sirve bien comedor sabe lavar algo, buena presencia y referencias inmejorables. M-7122.

DESEA COLOCARSE SEÑORA JOven española para cocinar y limpiar. Tiene referencias. F-2084.

COCINA REPOSTERA DE COLOR habla inglés y español desea colocarse con buena familia cubana. Sueldo $15 lo menos. Llamar F-6279.

SE DESEA COLOCAR ESPAÑOLA de mediana edad para cocinar, sabe hacer dulce, cumplir con su obligación si esmatrimonio solo no le importa hacer alguna limpieza. Telf. I-6003.

DESEA COLOCARSE UNA SEÑORA española de mediana edad, de cocinera, sabe de repostería. Tef. M-4601

SE DESEA COLOCAR UNA ESPAñola, para cocinar y limpiar, para corta familia. Tiene referencias. Telf. F-2255.

SE DESEA COLOCAR UNA COCInera y repostera, de larga experiencia. Cocina a la española, criolla y americana. Tiene magníficas referencias. Sueldo: 20 pesos. Telf. I-5128.

SE DESEA COLOCAR UNA COCInera. En la misma, una criada de mano, manejadora o lavandera. Tiene buenas referencias. Informes: Sra. de Herrera. G. número 244, entre 25 y 27, Vedado: F-5553.

SE DESEA COLOCAR UNA SEÑORA joven. Cocina española y criolla y buena repostera; otra, para limpiar. Tienen referencias: A-8755.

SEÑORA INGLESA, DE MEDIANA edad, busca empleo con familias americanas o cubanas, para cocinar o limpiar. Tiene buenas referencias. Zanja 115, habitación 6, por Manderes.

SE OFRECE UNA COCINERA, EXclusivamente para cocinar. Buen sueldo y duerme fuera. Telf. U-2808.

SE DESEA COLOCAR UNA JOVEN española, para cocinar o limpiar. Telf. FO-2625.

SE OFRECE UN COCINERO Y REpostero, español, valenciano, de mediana edad, sin pretensiones, para casa particular o de comercio. Es formal y va al campo. Informan: Telf. M-5678. Obrapía 81, bodega.

120 MANEJADORAS

SE DESEA COLOCAR UNA MUCHAcha del campo, para manejar un niño, o para limpieza. Quedarse fuera. Informes: San Nicolás 224, entre Monte y Tenerife. Pregunte por María Moreno. Telf. M-7036.

SE DESEA COLOCAR UNA JOVEN inglesa para manejadora o criada de cuartos y ayudar lavar ropa fina tiene buen aspecto es fina y formal llame teléfono FO-3393 buen sueldo.

123 COSTURERAS Y MODISTAS

SEÑORITA DE COLOR, MODISTA, desea trabajar en casa particular. Corta por figurín y conoce su profesión. Informes: Telf. A-8788. Preguntar por Emiliana.

124 LAVANDERAS-LAVANDEROS

SE DESEA COLOCAR UNA SEÑORA seria, para lavar y planchar, en casa particular, o para manejar. Llame: Telf. F-2693. Desea en el Vedado.

125 CHOFERES

SE DESEA COLOCAR UN BUEN chofer mecánico, en casa particular o de comercio. Tiene buenas referencias. Informes, de 9 a 12 y de 2 a 4. Telf. M-7554.

SE DESEA COLOCAR UN CHAUFfeur español casa particular, tiene buenas referencias de las casa que ha trabajado. Informan 14 y Línea Vedado, teléfono F-3194.

DESEA COLOCARSE UN JOVEN DE color para chofer, entiende de mecánica. Desea casa tranquila, tiene buen carácter. Teléfono F-6142.

SE DESEA COLOCAR CHAUFFEUR Mecánico para casa particular o comercio con 15 años de práctica, entiende toda clase de máquinas tiene referencias de donde trabajó. F-2759 y F-5559.

SE DESEA COLOCAR UN CHOFER mecánico, sin pretensiones, lo mismo máquina que camión. Tiene buenas referencias y antecendentes penales. Sabe cumplir con su obligación. Informes: Dos y Once, Almendares. Telf. FO-2716.

129 OFICINISTAS

SEÑORITA CUBANA COLOCACION como mecanógrafa, sabe español, alemán e inglés. Se dan referencias. Diríjase apartado 92. Habana.

131 OFERTAS VARIAS

SE OFRECE MATRIMONIO, PARA encargado de casa de vecindad o finca. Honradez y formalidad. Informes: Zapata número 1, bodega de la Quinta La Integridad. Pregunten por Martínez.

SE DESEA COLOCAR UN JOVEN del campo, para trabajar en finca de recreo o lechería, o en cualquier otro trabajo; y una joven, para limpieza de casa. Telf. F-4282.

SEÑORITA BLANCA Y DECENTE, se ofrece en casa particular, para coser por catálogo y a medidas. También de ama de llaves, sabe arreglar melenas. Llame al teléfono: A-1112, apartamento Regalos.

M.E.C.D. 2016

CRONICA CATOLICA

EN LA IGLESIA DEL CARMEN Y EN OTROS MUCHOS TEMPLOS DE ESTA CAPITAL SE CELEBRARAN CULTOS SOLEMNES EN HOMENAJE A LA VIRGEN DE ESA ADVOCACION, EL DIA 16

SOLEMNE VIGILIA A LA VIRGEN DEL CARMEN

La Sección Adoradora Nocturna de la Habana, celebrará solemne Vigilia en adoración al Santísimo Sacramento en la noche del miércoles 15 al jueves 16 del actual en la Iglesia de Ntra. Sra. del Carmen, sita en Infanta entre Neptuno y Concordia, en conmemoración a la fiesta onomástica de la Virgen del Carmen con el siguiente programa: A las diez de la noche, exposición de Su Divina Majestad, Acto de homenaje a Jesús Sacramentado, plática por el R. P. Rafael de Jesús, Prior y Párroco de la Iglesia del Carmen, solemne Te-Deum, Invitatorio y Trisagio, Horas de vela ante Jesús Sacramentado hasta las cuatro y media de la madrugada. A las 4:30 a.m., Santo Rosario, Oraciones de la mañana y de preparación para la Sagrada Comunión, reserva, Misa, Comunión, reserva, Misa, Comunión y retirada de la Guardia Real Nocturna de Jesús Sacramentado.

Durante toda la noche, las puertas del templo permanecerán abiertas, pudiendo visitarse a cualquier hora del día o de la noche, lo mismo por hombres que mujeres.

SOLEMNES VISPERAS DE LA FESTIVIDAD DE LA VIRGEN DEL CARMEN

A las 8:30 misa solemne de Ministros y rezo de la Novena. A las 8 de la noche, exposición de Su Divina Majestad, Santo Rosario, ejercicio a la Virgen del Carmen con Gozos cantados, sermón por el R. P. Alfredo Llaguno, reserva, solemne Salve y despedida.

EN LA IGLESIA DE JESUS, MARIA Y JOSE

A las cinco de la tarde, Rosario, Visita a Jesús Sacramentado y preces de la novena a la Virgen del Carmen.

La solemne función en conmemoración de Nuestra Señora del Carmen, será el Jueves 16, a las 9 de la mañana. A la misma invitan el Párroco Francisco García Vega y la distinguida dama, señora Caridad Salas de Marimón.

EN LA IGLESIA DEL SANTO ANGEL

A las 8 de la mañana, misa armonizada y Triduo a Nuestra Señora del Carmen, cuya festividad se celebrará el jueves 16 a las 9 de la mañana, con orquesta y sermón, predicando el celosísimo Párroco, Monseñor Francisco Abascal, el cual invita a sus amadísimos feligreses.

EN LA IGLESIA DE LA CARIDAD

A las 9 a.m. misa y novena con Gozos cantados. La fiesta del Carmen, tendrá lugar el jueves 16 a las 9 de la mañana con orquesta y sermón, por el Excmo. Sr. Angel Tudurí, Canónigo de la S. M. I. Catedral de la Habana.

Invita Mons. Eduardo Ferrer.

LA FIESTA DEL CARMEN EN SAN FRANCISCO

La Venerable Comunidad de Padres Franciscanos de la Iglesia de San Francisco de Cuba y Amargura, celebrará el jueves 16 del actual, solemnísima función a las 9 de la mañana, en honor de la Virgen del Carmen.

LA FIESTA DEL CARMEN EN EL CERRO

En la Parroquia del Cerro se celebrará la fiesta a la Virgen del Carmen, con un triduo los días 13, 14 y 15.

A las 5:30 p.m., rosario y ejercicio y plática, terminando con la bendición del Santísimo.

El 16, solemne fiesta a las 8:30, con misa cantada y sermón.

El Párroco ruega a sus feligreses una limosna para estos cultos.

MISA SOLEMNISIMA EN LA PARROQUIA DE NTRA. SRA. DEL CARMEN

Un escogido número de voces con la Orquesta Sinfónica de la Habana, interpretarán la gran Misa a cuatro voces del Ch. Gounod.

En el ofertorio la Sinfónica ejecutará el Preludio del primer acto de «Lohengrín», de Wagner, y al final el Himno a la Virgen del Carmen, de F. Aguilera a cuatro voces. La estrofa a solo por el Barítono Augusto Ordóñez.

Los profesores que integran la Orquesta Sinfónica de la Habana son:

Director: Gonzalo Roig. Violines 1ros. Virgilio Diago, (Concertino), Emilio Hospital, Edgardo Estrada, Rad. Gómez, Juan Vázquez Torroella, Reimundo Toll y de Hoyos, Ofelio Trápaga, Francisco Rodríguez, Catalino Arjona, Salvador Muñoz, Enrique G. Mantici, Santiago García Ortega, Angel Fernández Varela, Aurelio Sánchez Gómez.

Violines 2dos.: Mauricio Ortega, David Rendón, Armando Ortega, Justo Laguardia, Belisario Pérez, Gaspar Rosales, Juan Pérez, Rafael Soriano, Estrella Socarrás, Angel Centeno.

Violas: Gustavo Kielmann, Willy Hofmann, Fritz Weigel.

Violoncellos: Armando Molina, Roger Dugat, José Miguel Sánchez, María Teresa Pérez.

Contrabajos: Adolfo Villaraos, Martín Martínez, Rafael Fernández, Armando Rivero, José Molina.

Flautas: Juan Roberto Ondina, José M. Pacheco, Ramón Acosta.

Oboes: Agustín Gómez, Félix López.

Corno Inglés: Arturo Bonachea.

Clarinetes: Antonio Andraca, Modesto Bravo, Roberto G. Sánchez.

Fagots: Mateo Cruz, Rafael Orozco y Juan Valdés Montalván.

Cornos: Carlos Sezúmaga, José Ma. López, Manuel Sezúmaga y Tomás Illobre.

Trompetas: Pedro Mercado, Víctor Huici, Armando Ramírez.

Trombones: Eusebio Sánchez, Enrique G. Ramírez, Antonio Bustamante, Orlando Marrero.

Tuba: José Bamio.

Timpanista: Hipólito Rodríguez.

Batería: Enrique Piña, Antonio Piña.

Archivero: Mauricio Ortega.

Profesores que integran el Coro Musical:

Sopranos primeros: Miguel de Granda, Mario C. Chané, Francisco Naya, Manuel Arias, Joaquín Linares, Juan Mendizabal, P. Rentería, Aldo Reno, Ernesto García.

Sopranos segundos: Tiples del Colegio «Academia de La Salle» Tiples de la Parroquia del Carmen, P. Pedro Rifer, P. Domingo, Antonio Pardo.

Tenores: Arturo Vila, Adrián Elorza, Jaime Ponsoda, Juan González, Pedro Pardo, Eliseo Bello, Sinforoso Galán.

Barítonos: Augusto Ordóñez.

Bajos: José Fuentes, Francisco Sau..., P. Padre Larrea, Román Splinter, Gurruchaga, Antonio Gutiérrez.

La parte de órgano por el R. P. Eugenio de San José C. D. Organista de la Parroquia del Carmen.

Esta Misa se trasmitirá por las siguientes estaciones Radiotelefónicas:

Estaciones de Onda Corta: COCO, en 6,010 kilociclos y COCH, en 9,428 kilociclos.

Estaciones de Onda Larga: CMBC en 640 kilociclos, CMCF en 810 kilociclos y CMBZ en 1,000 kilociclos.

Las líneas son cedidas por la Cuban Telephone Company. La trasmisión será hecha por control remoto por la COCO, (antes COC).

Será un gran acontecimiento religioso-musical.

SOLEMNES Y TRADICIONALES FIESTAS DE LA BARRIADA DEL CARMELO EN EL VEDADO, A SU EXCELSA PATRONA, LA VIRGEN DEL CARMEN, EN SU IGLESIA DE LINEA Y 16, DE PADRES CARMELITAS DESCALZOS

Durante todo el mes de julio se dirá a las 8 de la mañana una Misa armonizada en el Altar de la Virgen del Carmen por las intenciones de sus devotos.

Por la tarde a las 5 y media, se rezará el Santo Rosario y hará el ejercicio del mes terminando con piadosos cantos a la Reina del Carmelo.

TRIDUO SOLEMNE

Dará comienzo el día 17 con los siguientes cultos:

Por la mañana a las 8, Misa cantada a intención del Ropero de la Virgen del Carmen. Al final se rezará el Triduo.

Por la tarde a las 5 y media se expondrá el Santísimo, rezándose la Estación, el Santo Rosario, el Triduo y habrá Sermón por el R. P. Juan Manuel de San José, O. C. D., terminando los cultos con la Reserva del Santísimo y Cantos a la Virgen del Carmen.

El día 18 se harán lo mismos cultos del día anterior, pero la Misa se aplicará por la intención de la Semana Devota de la Virgen del Carmen.

SALVE SOLEMNE

Este día por la tarde se cantará al final de los ejercicios, Solemne Salve a toda orquesta por el Coro de la Parroquia del Carmen de la Habana, bajo la dirección del Maestro Ponsoda, T. C.

FIESTA PRINCIPAL

La fiesta principal será el día 19 con los siguientes cultos:

Misa de Comunión General será a las 8, distribuyéndose lindos recordatorios.

Misa solemne a las 10, con la asistencia del Excmo. Sr. Arzobispo Mons. Pedro G. Estrada, T. C.

El Coro Parroquial interpretará a toda orquesta la Misa Pontificial de Perosi.

El Panegírico estará a cargo del R. P. Juan Antonio de J. Crucificado, O. C. D.

BENDICION PAPAL Y SOLEMNE PROCESION

Por la tarde, a las 5:30, al final de los ejercicios se dará la Bendición Papal precedida de plática por el R. P. Superior.

Después se organizará una magna Procesión con la Imágen de la Virgen del Carmelo, haciendo estación en su Iglesia de la Loma donde se cantará la Salve popular. Amenizará la Procesión la Banda de lo Beneficencia de esta ciudad cantándose bellos cantos carmelitanos por todo el pueblo.

FUNCION DE DESPEDIDA BESAMANOS

El día 31 último del mes, habrá Sermón por la tarde y al final, mientras se canta la Despedida podrán pasar todos los fieles ante la Imágen de la Virgen del Carmen para besar su Santo Escapulario implorando su bendición.

Los que suscriben, en nombre de la Semana Devota, Ropero de la Virgen del Carmen y Comunidad de PP. Carmelitas Descalzos de Línea y 16, tienen el honor de invitar a las Solemnes Fiestas que han organizado en honor de la Virgen del Carmen, descritas en este Programa, suplicándole contribuya según lo estime conveniente a sufragar los gastos de las mismas, por lo qu e le quedarán altamente agradecidos.

La Presidenta y Vice-Presidenta de Honor,

Serafina Diego de Gómez,
Gloria Guerra de Beruff Mendieta

La Presidenta efectiva del Ropero de la V. del C.

Josefina Penino de R. Fuentes.

La Presidenta efectiva de la Semana Devota.

Srta. Conchita Vildosola.
Fr. Juan Manuel de S. José, O. C. D., Sup.

ACTOS CATOLICOS QUE SE ANUNCIAN PARA MAÑANA EN LAS DIVERSAS IGLESIAS

EN LA IGLESIA DEL SANTO CRISTO

Los solemnes miércoles de Santa Rita de Casia con el siguiente programa: Misas a las seis y media, siete y cuarto, ocho y nueve. Después de las Misas de 8 y 9, ejercicio de la novena y veneración de la Reliquia de Santa Rita.

A las 5:30 de la tarde y a las 8 y media de la noche, exposición de Su Divina Majestad, Santo Rosario, lectura de gracias y peticiones, sermón por el R. P. Claudio García, O. S. A. cánticos, bendición, reserva, Himno de Santa Rita y veneración de su Reliquia.

Invitan a los fieles y de un modo especialísimo a los devotos de Santa Rita, los Padres Agustinos de la Habana.

EL JUBILEO CIRCULAR

En la Capilla de los Padres Pasionistas, el Jubileo Circular.

A las 8 a.m. Misa y exposición de Su Divina Majestad. A las 5 de la tarde, Santo Rosario, Visita a Jesús Sacramentado, cánticos, bendición y reserva.

SOLEMNE BENDICION DE LA CASA SOCIAL DE LOS CABALLEROS DE COLON

La Unión 35 de la Asociación Nacional de Caballeros Católicos de Cuba, fundada el 4 de abril del año 1932 en el vecino pueblo de Regla, ha establecido su casa social en la calle de Martínúmero 30 en el citado pueblo, la cual ha bendecido solemnemente, el domingo 12 del actual mes de julio, a las diez de la mañana, el Excmo. y Rvdmo. eñor Arzobispo de la Habana, Monseñor Manuel Ruiz, asistido del M. R. P. Apráis, Comisario de los Padres Franciscanos de Cuba y Asistente de la Asociación Nacional de Caballeros Católicos de Cuba y del Párroco de Regla, R. P. Francisco Fernández del Moral.

Fungieron de padrinos, el señor Virgilio González, Presidente de la Unión 35 de Regla y su distinguida esposa, señora Ludivina González de González.

Monseñor Ruiz, después de efectuada la bendición dirigió su autorizada palabra a los Caballeros Católicos, pronunciando un elocuentísimo discurso sobre la acción social católica, exponiéndosela conforme a las Normas dadas por los Sumos Pontífices, a las cuales deben atenerse los católicos.

Les exhortó a practicarla con la Cruz por Dios y por Cuba, en estrecha unión fraternal.

Se le tributó una gran ovación al amadísimo Prelado.

Entre las personas que asistieron se hallaban presentes los siguientes Directivos de la Unión de Regla:

Presidente, señor Virgilio González. Vice Presidente, Bernabé Balinaga. Secretario, Juan G. de León; Vice, Enrique Contreras: Tesorero, Narciso Torrens; Vice, Julio Reyes; Abanderado, Fulgencio Rodríguez, Vice, Pedro Padrón; Vicales, Francisco Nehauspl, José M. Hernandorena, Ignacio Iglesias, Guillermo Puigos, Juan Cabezas y Vicente Nonel.

Entre los visitantes, anotamos a los señores Claudio Conde, de los Manantiales de la Cotorra, el Ministro de la V. O. Tercera de San Francisco de Guanabacoa, Presidente del Casino Español de Guanabacoa, señor Valerio Presmanes, acompañado de una nutrida Comisión; una numerosa Comisión del Casino Español de Regla, Comisión del Liceo Artístico de Regla, Hijas de María del Colegio de las Hermanas de la Caridad de este pueblo, Presidente y Comisión del Club «Regla B. B. C.», Nicolás Izquierdo, Vice Tesorero del Directorio Nacional de los Caballeros Católicos, Joaquín Friguls, Presidente de la Unión 27 en unión de gran número de asociados, representaciones de las Uniones de Reina, Luyanó, Casa Blanca y Guanabacoa; nuestro compañero, señor José Arango de la Maza y nuestros Redactores Católicos, señores Lorenzo y Gabriel Blanco.

Fueron gala de esta fiesta, distinguidas damas y bellas señoritas de la sociedad de Regla y Guanabacoa, las cuales fueron finalmente atendidas por los 134 asociados de la Unión.

El local estaba artísticamente engalanado con plantas, flores y gallardetes. En la mesa presidencial el Santo Cristo y las banderas de Cuba y de la Asociación de Caballeros Católicos.

Después del brillantísimo discurso del Prelado de la Archidiócesis, bajo la dirección del P. Apráis, gran cantante seráfico, cantaron los Caballeros Católicos, su precioso Himno, con el cual finalizó el acto de la bendición del edificio social, el cual se halla situado en la calle Martí No. 30, muy cerca del Emboque de Regla. Reune las necesarias condiciones para el fin a que se la destina.

Todos los asistentes fueron obsequiados con riquísimo buffet, que donaron las siguientes casas: Claudio Conde, «La Cotorra»; Cerveza «La Tropical», «Hatuey» y «La Polar»; Galleticas «Armada», «La Gloria», «Ambrosía» y «La Estrella».

Los Caballeros Católicos de Regla, nos ruegan hagamos presente su gratitud a las expresadas casas.

A las diez y media, se retiró el Prelado, Monseñor Ruiz, tributándosele una cariñosa despedida por los Caballeros Católicos y sus visitantes.

A las once y media se inició el desfile general.

Fuimos atendidos con especial deferencia por parte del Presidente y Secretario de la Unión 35 de Regla, a la cual deseamos alcance en su nuevo edificio social, muchos triunfos a la mayor gloria y prosperidad moral y material de Cuba, tan necesitada de amor fraternal.

Gabriel Blanco

PROFESIONALES

1 ABOGADOS Y NOTARIOS

DR. NILO PICAZO COSSIO, ABOGADO.—Asuntos civiles y criminales Edificio La Metropolitana. Departamentos Nros. 336 y 337. Teléfono: M-6031. Consultas de 4 a 7 p.m.

ME HAGO CARGO TODA CLASE demandas, divorcios rápidos, matrimonio notarial, declaratoria herederos, cartas ciudadanía ,etc. Anticipo gastos. Véame. Bufete Alberto Cuervo. Edificio Metropolitana, 342. M-2808.

DR. JUAN GUTIERREZ QUIROS. Bufete, edificio Bacardí 613 y 614. Consultas, de 10 a 1 a. m. y de 3 a 5 p. m.

2 DRES. EN MEDICINA

POLICLINICA ZEQUEIRA

San Rafael 122. Telf. U-2567. Servicio Médico y Dental, Laboratorio y Rayos X. Dr. González, especialista vías urinarias, piel, sífilis y hemorroides, 8 a 12. Dr. Ponce de León, enfermedades de señoras., 1 a 3. Dr. Montes, niños, estómago e intestinos, 4 a 6. Operaciones en general.

CRONICA SOCIAL

El pasado domingo se conmemoró el 82 aniversario del natalicio del Don Juan Gualberto Gómez, patriota ilustre, tribuno elocuente y periodista de exquisita prosa.

Con tal motivo, familiares y amigos se reunieron en la Necrópolis de Colón depositando ofrendas florales sobre tu tumba.

Hicieron uso de la palabra los doctores Ramón Zaydín, senador de la República y Juan Tranquilino Latapier.

Por la noche, en la sociedad Unión Fratenal, de la que fué presidente de Honor, tuvo efectó una velada durante la cual usaron de la palabra el coronel Lino Dou y el doctor Gabriel García Galán.

HOMENAJE AL DR. MIGUEL FIGUEROA.—A las cuatro de la tarde del propio domingo también se reunieron en el cementerio de Colón familiares y amigos del patriota y tribuno doctor Miguel Figueroa García.

Hicieron uso de la palabra ante la numerosa concurrencia, los doctores José A. Valdivieso yMario Fuentes Aguilera.

Alberto Coffigny Ortiz.

MUY EMOCIONANTE FUE LA INICIACION DE JUVENILES DECABALLEROS CATOLICOS

La fundación e iniciación de los Juveniles Católicos» de la Unión 27 de la Asociación de Caballeros Católicos constituyó un acto muy emocionante.

Se ajustó al siguiente programa: A las siete y media de la mañana tuvieron lugar en la Iglesia de San Francisco, Misa de Comunión general, a la cual concurrieron setenta niños, los cuales muy bien preparados por el activo y celoso Consiliario de la Unión 27,, R. P. Fray Cástor Apráis, recibiendo con mucho fervor la Santa Eucaristía.

El banquete eucarístico lo armonizó la Sección musical de la Unión 27, bajo la dirección del Padre Iturriaga, O. F. M. y acompañados al órgano por el Hermano Fray Angel Arquinchona, O. F. M.

Después de la Misa y acción de gracias, el Presidente de la Sección de Jóvenes de la referida Unión Don Juanito Romero, por encargo de la Unión 27, obsequió a los Setenta Candidatos a Juveniles Católicos, con un confortante desayuno.

Reinó gran animación.

A las 4 de la tarde y ante una numerosísima concurrencia de fieles y de Caballeros Católicos, tuvo lugar en la iglesia de San Francisco, el acto solemne de la Iniciación, el cual resultó muy emocionante.

Constó de las siguientes partes:

1.—Examen y aprobación de solicitudes de los Candidatos.

2.—Nombramiento de los aprobados.

3.—Solemne entrada de los Setenta Juveniles conducidos por los Guardianes de la Iniciación.

4.—Discurso exhortativo de los deberes, que tienen como hombres, con respecto a Dios, a la Patria y a la Asociación. Este discurso lo dirige el Presidente de la Federación de la Juventud Católica Cubana, Don Julio Morales Gómez, a quien la Juventud de la Unión 27 le otorga este honor, como un homenaje a su persona.

Este joven, hijo primogénito del Coronel Julio Morales Coello, es ya un «líder» de la Juventud Católica Cubana. Es duro y fervoroso.

5.— El P. Apráis como Asistente de los Caballeros Católicos y Consiliario de la Unión 27, les toma después de una fervorosa exhortación, el juramento de fidelidad a las Promesas del Batismo, que renuevan en este acto, ante el Crucifijo y el Libro de los Evangelios.

Concluyen la Ceremonia con el canto del Himno Eucarístico, que dirige este Padre, Apráis, O. F. M., que es un virtuoso en el acto musical.

6.— El P. Apráis consagra a los aspirantes a la Virgen de la Caridad, como Patrona de Cuba y de los Caballeros Católicos.

Concluyen esta patética ceremonia con el cántico del Himno Nacional a la Patrona de Cuba.

7.—Promesa de amor y veneración a la Patria y a la Asociación de Caballeros Católicos, que toma el Presidente de la Iniciación Julio Morales Gómez.

Cantan los Himnos «Nacional» de la Patria y el de la Asociación, «Caballeros Católicos».

8.—Desfile bajo ambas banderas, formando la Cruz, mientras reciben la imposición de los Distintivos.

9.—Terminada la imposición de los Distintivos, el Presidente de la Iniciación se dirige al Presidente de la Unión número 27, Don Joaquín Friguls, pidiéndole en admisión en la Unión y su protección para los Juveniles.

El referido Presidente señor Friguls accede a la petición ,admitiéndoles en su seno.

10.—Admitidos, el Presidente de la Iniciación, señor Julio Morales Gómez, les saluda, les felicita y les exhorta a tomar parte activa en la acción social católica con el ejemplo, que a todos es dado a ejercer.

Concluye la solemne Iniciación con la interpretación de los Himnos de los Juveniles» y de la «Federación de la Juventud Católica Cubana».

Constituyeron el Tribunal de Iniciación, M. R. P., Fray Cástor Apráis, O. F. M., Presidente de la Unión 27, Joaquín Friguls, Presidente de la Federación de la «Juventud Católica Cubana», Julio Morales Gómez; Nicolás Izquierdo, Vice Tesorero del Consejo Nacional. Este señor es digno de alabanza, pues inició a sus tres hijos en los Juveniles Católicos, Gustavo Riera, Tomás Rodríguez, Manuel Purón Cosme Ibarguengoitia, Casto Garmendía, R. P. Pablo Lete, Guardián de los Padres Franciscanos de la Habana, Hermano Fray Leonardo de Jesús León y Gabriel Blanco, nuestro Cronista Católico, en representación de este DIARIO.

Presenció esta conmovedora iniciación un concurso numeroso de fieles.

En la Casa Social de la Unión 27, Obrapía 23, a las 5 de la tarde, tuvo lugar una solemne Sesión con el siguiente orden:

1.—Lectura del Acta de Iniciación.

2.—Ofrecimiento de los nuevos Juveniles a la Unión 27 por el Presidente de la Sección de Jóvenes, señor Juanito Romero.

3.—Discurso-resumen por el Presidente señor Joaquín Friguls.

Ambos fueron muy aplaudidos.

Después los jóvenes saludaron a los «Juveniles» con repetidos «cheers».

Se cerró el acto con el canto de los Himnos de los «Caballeros Católicos», de los «Juveniles» y de la «Federación Católica de Cuba».

PROFESIONALES

2 DRES. EN MEDICINA

DR. PEDRO MONTALVO.

Enfermedades del aparato Respiratorio, Digestivo y Nutrición. Metabolismo Basal, Fisioterapia. Consultas de 3 a 6. Calle 18 No. 4 entre 7 y 9. Vedado. Teléfonos F-5040 y F-4405.

Dr EDUARDO BRUNET

CIRUJANO DENTISTA
MEDICO CIRUJANO
SAN RAFAEL 135 ENTRE BELASCOAIN Y GERVASIO
TELF. U3614. LA HABANA

Cualquier problema de sus dientes o de su boca, quedará resuelto satisfactoriamente. Visite hoy mismo al

DR. BRUNET

Y se convencerá. Hora fija al que lo solicite. Consultas diarias, de día y de noche. Facilidades de pagos.

GABINETE UROLOGICO ALEMAN

VIAS URINARIAS

Consultas gratis: de 7 a. m., a 1 p. m., y de 4.30 a 9. Jesús del Monte 135, bajos, frente a la Quinta de Dependientes. Tratamientos modernos con vacunas alemanas, para curar la Gonorrea en 15 días. No importa que sean crónicas o mal curadas. Garantizamos que no quedan recogidas. Facilidades de pago. Impotencia y debilidad sexul, piel y sífilis

DR. A. VENERO.

Vías Urinarias, Impotencia, Sífilis, Curación rápida. Cuota semanal. Consultas de 10 a 12 a.m. y 4 a 5 p.m. San Miguel No. 55 esquina a San Nicolás. Teléfono A-9380.

DR. MANUEL BETANCOURT

VIAS URINARIAS Y VENEREO

Especialista de la Quinta de Dependientes. Asistente 4 años de los Hospitales de París. Consultas diarias, de 3½ a 5½. Sábados de 10½ a 12½. San Lázaro 113 esquina a Perseverancia. Telfs. M-6347 y F-5326.

DR. ROSAL

EX-ASISTENTE AL SERVICIO DEL PROFESOR SAYE, EN BARCELONA

Tuberculosis, pulmones, corazón, Medicina en General: Electricidad Médica, Luz Alpina. Consultas diarias. De 4 a 6 p.m. San Miguel 117, entre Gervasio y Escobar. Teléfono U-2342

INSTITUTO HIGIA

Consultas gratis, de 8 a. m. a 8 p. m., Zanja 2, altos, entre Galiano y Rayo. Teléfono: M-6605. Enfermedades venéreas. Tratamientos modernos. Garantizamos su cura, en pocos días; Gonorrea, sífilis, debilidad sexual e impotencia. Inyecciones intravenosas, Neosalvasán, etc. Precios módicos. Facilidades de pago.

Dr. J. R. Alvarez

HERNISTA

Ex Director de «La Benéfica», del Centro Gallego.

Edificio "América", Jovellar esquina a N.

Telfs. U.5400 y FO.1361

Cura radical de la Hernia, sin recurrir a operación, ni al uso permanente del braguero Desprovista de peligro, dolor y complicaciones de todo género. El paciente puede continuar sus ocupaciones habituales

CONSULTAS, TURNO FIJO

DR. ANTONIO PITA

ENFERMEDADES NERVIOSAS Y ENDOCRINAS

Medicina General. Contando con un bien montado Instituto de Fisioterapia. Tratamiento efectivo de la neurastenia. Impotencia, enfermedades crónicas y glandulares, etc. Nuevo método de estimulación vago-simpática. No visita ni da consultas por correo. Consulta previamente concedida: $10.00. Consultas de 2 a 4 p.m. $2.00. **San Lázaro 45, entre Prado e**

DR. JOSE RAMONEDA ORTIZ

Asma, corazón, enfermedades pulmonares y diabetes. **Tratamiento seguro y radical de la Neurastenia, debilidad sexual e impotencia.** Consultas de 1 a 3 p. m., diarias. Hora especial, previamente concedida, de 9 a 11, Amistad núm. 108. Telf. A-9317.

DR. OCTAVIO RIVERO

Asma, Tuberculosis y enfermedades pulmonares. Exasistente del Servicio del profesor Saye, (Barcelona), Jefe Clínico del Dispensario Antituberculoso Municipal. Consultas: lunes, miércoles y viernes, de 12 a 2 de la tarde. Campanario 43: M-6258.

DR. J. B. RUIZ

Ex especialista del Centro Gallego, de los Hospitales de Filadelfia y New York. **Especialista en Vías Urinarias,** Venéreo, Sífilis y trastornos sexuales. Uretroscopia y Cistoscopia. **Consultas. de 1 a 3. Trocadero 35.**

DR. FRANCISCO J. DE VELASCO

Corazón. Pulmones, Estómago, Intestinos.

DR. RUBEN DE VELASCO

Corazón. Pulmones, enfermedades de los niños, **Consultas de 1 a 3. días laborables. Horas especiales previo aviso. Salud 34. M-6068.**

4 DENTISTAS

DENTADURAS ARTIFICIALES

A peso. Arreglamos las rotas. También ponemos los dientes que falten. Arreglo puentes y planchas modernas. Trabajos en el día. Amistad 106, bajos.

5 COMADRONAS

ESTRELLA VIÑALES, COMADRONA de la Cooperativa Médica. Ultimos procedimientos modernos. Consultas gratis, nyecciones a domicilio, San Rafael 152-L., altos, entre Marqués González y Oquendo.

CONSUELO RUDA, COMADRONA

Ex interna de la Casa de Salud «La Balear». Inyecciones intravenosas, a domicilio. Consultas gratis de 8 a. m. a 6 p. m., Belascoaín número 74, altos, esquina a Jesús Peregrino. Telf. U-5824.

7 CLINICAS

UNIDAD CLINICA QUIRURGICA HABANA 89. TELF. M-1311

Exclusivamente:

Ginecología, partos y enfermedades de señoras. Determinación del período de concepción de la mujer y su control. (Método Ogino-Knaus).

DRA. AMPARO S. DE LEDON

Habana 89

Cirujano Dentista.
Precios módicos.

COMPRAS

9 CASAS

COMPRO CASA MODERNA VEDADO o Habana, no más de $15.000.00, trato con interesado. M. Velasco, Manzana de Gómez 469.

COMPRAS

9 CASAS

COMPRO CASA, A UNA CUADRA de la Calzada de Jesús del Monte o Luyanó. Trato personal, notaría del doctor Llaguno, de 2 a 4 p. m. J. Pérez, San Nicolás 144. No corredores.

DESEO COMPRAR

Directamente una casa de $2.500-00 a $3.000, en los repartos Mendoza Almendares o Ampliación de Almendares, a base de contado. José B. Fernández, Obrapía 36. M-7430 y M-1506

14 AUTOMOVILES-ACCESORIOS

COMPRO CAMION

Grande o chico. Ha de estar en buen estado. Federico: I-6864.

15 MAQUINARIAS

COMPRO TORNO MECANICO DE cinco o seis pies en buen estado muy barato, cambio o vendo otro menor. No pierdo tiempo con charlatanes. Sr. Pumpido, Manuel Pruna 92 Luyanó.

17 MUEBLES Y PRENDAS

A-8304—COMPRO MUEBLES

Máquinas coser, escribir, objetos arte, neveras, archivos metálicos lunas, mamparas cajas caudales, burós, alfombras, vajillas cristalería. También a comisión. Salud 35 esquina a Manrique.

ORO, PLATA Y PLATINO

Compramos en joyas, objetos o monedas rotas.

BAHAMONDE Y COMPAÑIA

Amistad 94, casi esq. a San José.

M-2680: COMPRA

Muebles, ropa y toda clase objetos. Reformamos y tapizamos toda clase de muebles. Decoramos y pintamos su casa. Facilidades de pago. Aceptamos sus muebles en cambio de reparaciones. Garantizamos nuestros barnices y esmaltados en muebles. Recuerde: **M-2680, Lealtad 122, entre Reina y Salud.**

M-7084: COMPRO MUEBLES, PIAnos, máquinas coser escribir, lámparas, burós, maletas, alfombras. Liquido casas completas. Pago alto precio. Rápido: M-7084.

A-6853: COMPRAMOS MUEBLES DE todas clases: pianos, radios, burós, archivos, máquinas coser, escribir, baúles, maletas, neveras, lunas sueltas escaparates ropa, prendas. Compramos todo lo que venda: A-6853.

PAGAMOS BIEN: U.1729

Compramos muebles de todas clases, especialmente juebos cuarto; dinero en el acto. No hacemos cuentos. Vamos al momento. Compramos cualquier cantidad y pogamos muy bien. No olvide: U-1729.

COMPRO MUEBLES: X-1012

Máquinas de coser, escribir, vajillas lámparas, libreros, archivos, burós, radios y toda clase de objetos de uso que desee vender. Jesús del Monte No. 142.

COMPRO MUEBLES

Compramos, vendemos y cambiamos muebles de todas clases. De oficina, en general.

"LA CASA OTERO"
Suárez núm. 45. Telf. A.7190

A-7795: COMPRO MUEBLES

Pago más que nadie. Llame y se convencerá. Dinero en mano. Vamos en seguida. Máximo Gómez 85. Teléfono: A-7795. También cambiamos y Vendemos muy barato.

U-5154: COMPRO MUEBLES

De uso: máquinas de escribir y coser. Pagamos más que nadie. Operación rápida. **Díaz y Chao, Neptuno números 197 y 200, entre Belascoaín y Lucena. Telf. U-5154.**

U-1488: COMPRO MUEBLES

Máquinas coser, escribir lámparas, radios, neveras, equipajes, pianos, vajillas, objetos de Arte. Pagamos bien. Negocio rápido: U-1488.

U-2530: COMPRO MUEBLES

Objetos de Arte, pianos, lámparas, alfombras, gobelinos, cuadros, objetos de plata. Compro todo. Liquido casas completas. Negocio rápido: **San Rafael 41, esquina a Oquendo: U-2530.**

COMPRO: M-9136

Máquinas coser, escribir muebles, objetos Arte, neveras, radios, pianos, contadoras, vidrieras, cajas hierro cafés, fondas, maletas, baúles, barberías, lamparas, oficinas completas. No venda sin vernos. Pago bien. Vendemos baratísimos. Visítenos.

A-6620: COMPRO MUEBLES

Juegos de cuarto, comedor, sala piezas sueltas neveras, refrigeradores, máquinas de coser y escribir, muebles de oficina, radios equipajes Liquido casa de huéspedes. **«La Moderna». Salud 3: A-6620.**

ORO Y PLATA

Compramos en prendas de todas clases, objetos de plata, bandejas, candelabros, escribanías, cajitas, juegos de café, cubiertería, fruteros, etc. No importa que estén rotos

CARBALLAL HERMANOS

San Rafael 138, entre Gervasio y Belascoaín Teléfono: U-5744. Pagamos bien y vamos a domicilio.

M-9136: COMPRO

Muebles, objetos de Arte pianos radios, neveras, máquinas de escribir y coser, archivos, contadoras muebles de oficina, vidrieras, lámparas, mamparas, divisiones armatostes, equipajes, servicios sanitarios, cafés y fondas. Pago más que nadie. Avise a esta casa: M-9136.

DINERO

Por joyas, muebles máquinas de coser y escribir, objetos de Arte, pagando más que nadie.

"LA PERLA"

Animas 84, casi esq. Galiano. Telf A-8222.

18 UTILES DE OFICINAS

M-8081: MUEBLES DE OFICINA.

Compro máquina escribir, sumar, mimeógrafos, archivos, cajas hierro, satélites y toda clase de equipos para oficina: M-8081.

21 INSTRUMENTOS DE MUSICA

COMPRO PIANOS DE TODAS MARcas sanos y sin comején. Taller de reparación y afinación de pianos, de Manuel Domínguez, graduado en la escuela Danguard, de New York. Teléfono M-3040.

Arrendamientos.

A.1 FINCAS RUSTICAS-URBANAS

SE ARRIENDAN 3 CABALLERIAS de tierra de primera para toda clase de frutos menores, con frente a la carretera de Alquízar a Artemisa, parte de la conocida finca Zorrilla e inmediata al acueducto y pueblo de Alquízar, a una hora de la Habana. Informan: teléfono U-5150.

Arrendamientos.

A.1 FINCAS RUSTICAS-URBANAS

ARRIENDO CASA VIVIENDA AMplia moderna muchos árboles, con 50.000 metros, 12 kilómetros Capitolio. Teléfono I-5695.

ARRIENDO FINQUITA EN $10.00, entre Arroyo Arenas, Biltmo re y Barandilla, tiene su casa y preparada para todo. FO-2503.

VAQUERIA

Se arrienda finca de 7 caballerías, empastada en su mayor parte de hierba del Paral, propia para vaquería, establos con capacidad para 150 vacas, refrigeración y demás aparatos, propios del giro. Informes, su dueño, Habana número 86: M-1643, de 8 a 12 y de 2 a 5. Finca, a 20 minutos de La Habana.

SE ARRIENDA UN CAFE CANTINA por los gastos Galiano y Trocadero, Bar Presidente, Pregunte Vega.

REPARACIONES

42 MUEBLES Y PRENDAS

J. DANZO (DE LA CASA MIMBRE) Deparación de muebles d mimbre, esmalte, dorados, pátina, cojines, sillas de café aire libre asientos de ómnibus San José 92. Teléfonos: M-3254 y U-2883.

NO IMPORTA QUE SUS MUEBLES sean antiguos o estén deteriorados. Nosotros los reformamos, garantizándole quedan como el más moderno. Barnizamos a muñeca, tapizamos y azogamos espejos. Talleres «Varadero», San Rafael 141-B, entre Soledad y Oquendo. U-3637, mueblería y Objetos de Arte.

NEVERAS ROTAS, NO MALVENDA su nevera, por estar picada o falta de pintura. Por un precio insignificante, se la dejaremos nueva. Talleres «Varadero», Mueblería y Objetos Arte. San Rafael 141-B, entre Soledad y Oquendo. U-3637.

GRAN TALLER DE TAPICERIA

¿Quiere usted hacerse con poco dinero de un juego estilo Inglés? Pase por el Taller de Tapicería de Martínez, Rayo 43. Me hago cargo de tapizar dorar, barnizar y reformar toda clase de muebles. Trabajos garantizados. Precios económicos, Rayo 43: M-7872.

REPARAMOS SUS MUEBLES, POR poco dinero, dejándolos nuevos. Casa Pardo: U-5761. Los modernizamos, barnizamos a muñeca, esmaltamos Duco Pinturas mimbres a vapor. Tapicería en general. Azogamos espejos. Trabajos garantizados. San Rafael núm. 130.

MUEBLERIA Y TAPICERIA: MUE-

bles finos, adecuados a todos los presupuestos. Visítenos. Hacemos Trabajos de pinturas finas, tapicería, barnices, dorados, decoración y restauración. No cobramos precios irrisorios, pero garantizamos la mejor terminación y materiales de primera. Nos guiamos por este lema: "Barato no es lo que cuesta menos, sino lo que dura más". Mueblería García Espinosa, San Rafael y Soledad: U-4424.

CASA «CORO»: REPARAMOS MUEbles. Combinaciones maderas, chapas y tapicerías. Barnizo toda clase de muebles. Especialidades en colores. Limpieza de muebles a domicilio. Precios módicos. Estrella 27, entre Angeles y Aguila: M-2127.

VENTAS

48 CASAS

VENDO O CAMBIO POR PROPIEdad dos solares en lo mejor del reparto Ampliacin de Almendares Avenida 6 entre 12 y 13, acera sombra, informes: I-4433.

SE VENDE LA CASA SAN ANASTAsio 26 c entre Santa Catalina y Milagros. Sala, saleta, 4 cuartos, patio y demás servicios. Informes la misma de 10 a 5.

SE VENDE UNA CASA EN LA SIErra con portal, sala, dos cuartos, baño intercalado, comedor al fondo cocina, garage, cuarto y servicio de criados, en $3.500. Otra igual en ampliación. Almendares. Y dos finquitas en carretera Central. nforman en calle 6 y Pasaje G. Buena Vista. Teléfono FO-2169.

SE VENDE SAN NICOLAS 149 CERca de Reina, buena renta en 1700 pesos. No corredores. Informan: Telf. F-6460.

CASA MAGNIFICA $1.400.00 PORtal, sala, comedor, 3 cuartos, garage, baño intercalado etc. Avenida Tercera 62 entre 9 y 10. Ampliación Almendares. Resto mensualidades. Hasta las 4.

PROPIETARIOS, PIDANOS PRESUpuestos para construcciones grandes y pequeñas residencias, reparaciones, precios y calidad incompatibles, podemos competir, $20 m., techos monolíticos, baño color cedro, prueben. F-6408. Fonollar, Montero Sánchez 34. Vedado.

A. DE QUESADA, CORREDOR, EDIficio Bank of Nova Scotia, Departamento 301. Telf. A-9338. Compra y venta de casas, solares y fincas rústicas. Dinero para hipotecas. Operaciones rápidas. Seriedad absoluta.

SAN MARIANO.

A dos cuadras calzada, linda casa, mide 9 por 30 jardín, portal, sala, recibidor, gabinete 3 habitaciones, baño intercalado, pantry, comedor, cocina, cuarto y servicio de criados, otra Juan Delgado. José B. Fernández, Obrapía 36, M-1506 y M-7430.

REMATO PROPIEDAD CENTRO ciudad con cuatro casas frente, veintiocho habitaciones independientes, moderna, toda alquilada o admito finca. Directamente con dueño, todas horas. Teléfono A-9192.

BUENA INVERSION

Se vende por mucho menos de su valor actual, modernísima y preciosa casa, a dos cuadras tranvías y diez minutos del Capitolio, compuesta de portal, sala, hall, comedor, tres habitaciones, baño de lujo intercalado, agua caliente y fría, cocina, cuarto y servicios para criados y patio. Techos monolíticos. No corredores. Sr. Sosa, Cienfuegos No. 9-B., bajos, Habana.

PLAYA CUBA HERMOSA ESQUINA de 375 metros cuadrados al precio más bajo. Hotel Roma de 5 a 7 p.m.

EN VENTA

Edificio recién construído, de tres pisos y medio, en calle comercial. Viviendas en los altos y cuatro establecimientos en la planta baja. Totalmente alquilado a buenos inquilinos. Produce más del 7 por ciento libre. Construcción muy sólida. Esquina.

Para precio e informes completos:

Mendoza y Cía.

Obispo 63.

VENTAS

48 CASAS

VENDO PRADO GRAN EDIFICIO. Tres plantas, pisos mármol, decorada. Produce un seis por ciento. Moderna construcción. Informes: Prado 41, primer piso.

VEDADO, $9.300-00 NO CORREDOres, entre Línea y Calzada, 9 x 25, dos plantas independientes, sala, comedor, cinco cuartos, baño, patio, cocina, cuarto y servicio de criados. Dueño: M-6801.

VENDO, EN LO MEJOR DEL REparto Almendares, chalecito moderno de dos plantas: jardín, sala, recibidor, comedor, tres habitaciones, baño, garage y servicio de criados. Llame para verlo: M-6695.

VERDADERA GANGA. VENDO CASA moderna, Víbora, compuesta jardín, portal, sala, saleta corrida, 3 cuartos, 4 por 4, baño completo, cocina y patio, $2.850.00, Marrero, Aguiar 25, Notaría, M-7774 y U-6671.

GANGA: VENDO UN HERMOSO chalet, 4 cuartos y berja, jardín, cuarto baño completo; y una esquina de 800 varas, todo monolítico, 3,7000 pesos. Informes: Galiano 125, café. García.

VEDADO. VENDO CASA GRANDE moderna, con tres casitas en 15.000 pesos. Rentan $115.00. Informan en 27 No. 338, entre A y y Paseo, Vedado. Trato directo con dueño.

GANGA VEDADO. VENDO EN 8.000 pesos casa moderna una planta, calle 12 jardín, portal, sala, comedor, 3 cuartos, cocina garage etc. Quesada Bank Nova Scotia 301, Teléfono A-9338.

VENDO PRECIOSO CHALET DE una planta, mide 500 metros, jardín, portal, sala, recibidor 5 cuartos, baño intercalado, en colores, comedor pantry, cocina garage, cuarto chofer, árboles frutales, Avenida Porvenir entre Milagros y San Francisco, la adquirí por $15.000, se regala $7.000, fabricación de primera, techos monolíticos. Su dueño Bayona 3, altos, Sr. Merlán.

SE VENDE LA CASA SITA EN 10 DE Octubre 328 letra A, compuesta de planta baja, alta y habitaciones en la azotea; casi frente a la casa de socorros. Se da en $15.000-00, parte al contado y parte en hipoteca. Informes: Dr. López Ibáñez Oficios 12 teléfono M 1518.

AVISO: SE VENDE UNA CASA DE moderna construcción, situada en la calle de Enamorados entre Avenida de Serrano y Durege, reparto Santos Suárez. Se compone de de portal, sala, saleta 3 cuartos, baño lujoso, galería, comedor, pantry, cocina cuarto de criados con su servicio, garage, patio y traspatio. Se dan facilidades de pago. Para informes en Progreso 26, altos, de 11 a 5. Telf. M-9543. Núrquez.

POR EMBARCARME, VENDO LUJOsa residencia, de dos plantas, 20 y Quinta, reparto Miramar: $15.000. No corredores. Diríjase al dueño: C. L. Fuentes, Luz Caballero número 7-C, Víbora.

EN IMPORTANTE ZONA ORIENTAL edificio de concreto, amplio, comercio acreditado, con o sin mercancías. Fábrica de jabón, 50 cajas diarias. Ambas propiedades, se venden baratísimas. Informes: Mario de Castro, Neptuno 24, Habana.

SE VENDE UNA PRECIOSA RESI-

dencia de esquina, 2 plantas, situada en medio del Paseo del Prado. Informan en Zanja número 143.

49 SOLARES

REPARTO MENDOZA, VENDO SOlar de 14x54 varas, $4.50 fabricado a ambos lados, en la calle Milagros entre Juan Delgado y Goicuría. Informan: Belascoaín núm. 21, esquina a Concordia, Sr. Fuentes.

VENDO SOLAR DE ESQUINA DE fraile, 554 varas a una cuadra de la calle Juan Delgado en Santos Suárez, doble línea de tranvías y ómnibus, a $2.75 vara. Cuba 49, departamento 209 de 9 a 1.

MUCHOS SOLARES

Tengo muchos compradores y vendedores, de todos los precios y todas las medidas, en todos los repartos. Confíeme y pronto le resuelvo. José B. Fernández, Obrapía 36: M-7430 y M-1506.

SOLARES BARATOS.

Vedado, calle A, 13.66 por 50, $12 metro. Esquina fraile calle 18, $9 metro. Calle 9, parcela, 25 por 22.66, $18 mt: Calle L, 17.30 por 22.66, $20 metro. Esquina fraile, lo mejor calle G, (Avenida Presidentes) $29 metro. Parcela, calle 20, 10 por 22.66, $7.50 metro. Calle 24, pegado 23, esquina 25 por 40, $8 metro. Calle 23, esquina, 22.66 por 39, $12 metro. Infanta y 25, lote 42 por 42, vendo parte, $15 metro. Varias más. Marrero, M-7774 y U-6671.

ALTURAS ALMENDARES, AVENIDA Central, magnífica esquina, llano, $2.50 vara. Otro lote Avenida Central, 37 por 43, $2.75 vara. Otro solar, 17.69 por 41, $3 vara. Marrero. M-7774 y U-6671.

NICANOR DEL CAMPO — FRENTE Calzada Columbia, 11.79 por 47-17, $3 vara. Esquina fraile calle 12, lo mejor y también solar centro, $3.50 vara. Marrero, M-7774 y U-6671.

REPARTO LA SIERRA, CALLE SEIS lo mejor esquina fraile, $5 vara, solar centro, $4.25 vara. Calle Quinta y calle Séptima entre 4 y 6, $4.50 vara. Calle 8, 11.79 por 47, $2.75 vara. Calle Tercera entre 12 y 14, único, $2.50 vara. Carlos más. Marrero, M-7774 y U-6671.

VENDO UN TERRENO EN LA CALzada de Buenos Aires, mide 23x23 o cambio por propiedad, admito o devuelvo en efectivo. También vendo un solar con una casa de madera en Ofarrill No. 85, para informes su dueño M. Cotelo Agua Dulce No. 9, M-7829

AMPLIACION ALMENDARES. — ESquina calle Once, 23 por 46, $1.50 vara, parcelas de 12 por 23, $2.25 vara. Tengo lo más barato que existe en estos Repartos. Marrero, Aguiar 25, Notaría. M-7774 y U-6671.

VEDADO: VENDO PARCELA, DE 12 por 22.26, a $5.00; reparto Miramar, vendo parcela, de 23 por 29.48: $4.00. Fernández Hermo, Manzana de Gómez 453: M-2758.

VEDADO PASEO 15X45

Cerca de 23. 675 metros, acera brisa, otro calle 21 de 12x2750 otro de 13 por 30 y carios más chicos y mayores. José B. Fernández, Obrapía 36, M-7430 y M-1506.

VENTA SOLARES VEDADO

Vendo en la parte alta del Vedado, acera sombra, 3 solares con buena medida Buen precio. Claudio de los Reyes. Empedrado 35. Telf. A-7725.

REPARTO KOHLY, MARIANAO: Solares de centro y esquinas, una de 2.065 varas o más, a 3 calles parte más alta, solares en la loma, vista al río. Desde $2.00 vara en adelante. Facilidades pago. Trato directo. Manzana Gómez 264

LAWTON. TERRENO CON MAS DE 650 varas con casa habitable alquilada $600 al contado y $1.400 a pagar en seis años. Hotel Roma de 5 a 7 p. m.

REPARTO KOHLY, MARIANAO, SE venden solares. Parcelas hasta de 24.000 vs. a 3 calles. Lote rústico 40.000 vs. orilla río, frente Tropical. Trato directo. Manzana Gómez 264.

REPARTO MIRAMAR. URGE VENder solar plano firme frente al tranvía, 18x53 varas, en Avenida 3a entre 14 y 16. Precio: $2.750. Informa Dr. Puentes, F-6356.

MIRAMAR. VENDO SOLAR FRENte Parque, calle 24 entre 5a. y 7a. 15x50 varas, $3.000, mitad contado, resto hipoteca. Laguardia. San Pedro 4. M-2479.

SE VENDE SOLAR, SITUADO EN

Manrique y San José, esquina. Informan: Zanja 143.

50 FINCAS RUSTICAS

VENDO FRENTE CARRETERA UNA caballería ocho cordeles, fabricada, pozo, arboleda, frutales, palmar, platanal siembras, bueyes, vacas, cerdos, gallinas caballos $5.000. Facilidades. Juan Miguel Fernández. Vereda Nueva.

VENTAS

50 FINCAS RUSTICAS

A VERANEAR VENDO O CAMBIO finquita, 3,275 vs. buena casa de manpostería, árboles frutales, carretera del Lucero a Mantilla, cerca Campo Armada, telfono F-2600.

1¼ CABALLERIAS, CARRETERA, terreno primera $2.000. Ocho caballerías primera, $9.000. ¼ tierra $700 con facilidades pago. José Díaz, Desagüe 1.

SE VENDE ACCION O ADMITO

socio Finca en Carretera 6 kilómetros Habana, casa con luz, establo, trasiego con aparatos, carro para reparto, 30 vacas, 2 yuntas de bueyes, un toro, tres novillas, un caballo, 30 cochinos, 200 gallinas, muchas siembras, palmar, dos platanales, cuatro pozos, río, aperos de labrana. Informan San José No. 38, entre Luz y Altarriba. Jesús del Monte.

CARRETERA CENTRAL: BUENA finca, 7 y media caballerías, buen palmar, aguada con motor, tanque y casa: $8,500. Otra, 1 y tres cuartos, carretera, palmas, cocos, aguacates, mangos, platanales, pozo fértil, motor tanque y tubería. Lluria, Metropolitana 215.

¡CORRA! QUEMO FINCA DE UNA y media caballería de tierra, 10 kilómetros de La Habana, 100 metros de la carretera, buen camino, pozo fértil, casa, arbolado, palmares. Tiene una pequeña loma que se divisa la Ciudad. Precio: $6,000. Sr. Fernández, Manzana de Gómez 453: M-2758.

VENDO 7 Y MEDIA CABALLERIAS, de tierra de primera, teniendo sembradas tres de maíz y plátano. Buena casa de vivienda, de cantería, y también para tabaco, buen pozo y tuberías para regadío. Más de 1,000 árboles frutales distintas clases, en producción; como 1,000 palmas, 500 metros frente a la carretera y a 45 kilómetros Habana. Dueño desea tratar con personas que estén dispuestas a comprar. Precio excesivamente razonable: U-3860, de 12 a 4 p. m.

VENDO DE CONTADO

CASAS, SOLARES, FINQUITAS.

No me preocupan las moratorias ni leyes de revalorización. F-4047.

SE VENDE LA FINCA RUSTICA «Santa Rita» situada en la carretera de Vivancos en San Antonio de los Baños, a 4 kilómetros del pueblo. Capacidad: una caballería de tierra. Tiene frutales de todas clases, regadío, tres pozos fértiles, un chalet mampostería moderno con todas comodidades, planta eléctrica, casas de tabaco y vivienda para arrendatario. Precio: $8.000-00, aceptándose parte en hipoteca. Informes: Dr. López Ibáñez. Oficios 12. Teléfono M 1518.

SE VENDE FINQUITA DE RECREO

en el kilómetro 13 de la carretera de Arroyo Arenas, con fuente luminosa y una preciosa colección de flamencos. Informan: Zanja 143.

51 ESTABLECIMIENTOS

VENDO MI BODEGUITA CRIOLLA, muy barata por no poder atenderla en el mejor punto de la Habana. Informan en Sol No. 82 squina a Aguacate.

BODEGA EN CALZADA: $1.200

Sola en esquina, muy cantinera, largo contrato. Alquiler: $20.00, casa para familia, libre deudas. Doy facilidades de pago. Informes: San José y Belascoaín, café Alvarez.

NEGOCIO PARA COMPRADORES

Bodega sola, esquina $300; Café cantina billares, $1500; lechería 20 pesos diarios, $400; vidriera tabacos, $600; fonda restaurant, $200. Informes condicionales: Suárez, Belascoaín y Figuras, café.

VENDO CAFER, BAR-RESTAURANT bien conocido y situado para turismo, buen contrato. Necesitamos $4,000. No trato corredores. Escribir: F. J., Departamento de Anuncios Clasificados, DIARIO DE LA MARINA, Habana y detallaré.

VENDO UN NEGOCIO EN 1,500 PEsos, propio para dos socios que quieran trabajar. También para un matrimonio. Informes; Galiano 125, café. García.

VENDO UNA GRAN DULCERIA, PAnadería, lechería y restaurant, en la mejor calle. Todo en la misma casa. Precio, a tasación. No pierda tiempo. Informes, de 10 a 12. Galiano 125, café. García.

TIPO RESTAURANT

La Fonda más antigua acreditada mejor montada y situada, en esta ciudad. Véndese en inmejorables condiciones. Informes: Lópezneira. O-Reilly 11, bufete Dr. Belt, o Suárez, Figuras y Belascoaín, café.

VENDO CAFE FONDA BILLAR, LA Calzada más alegre de esta capital, soy dueño la propiedad, por cuyo motivo doy buen contrato razonable alquiler, nada más ideal para 2 personas que quieran hacer dinero, $2.000 facilidad pago. Cuenya, Monte y Someruelos, café.

NEGOCIO. —POR TENERME QUE ausentar vendo una casa de modas con mucha mercancía, máquinas, prensas modernas y con sólo 25 pesos de alquiler, pudiendo vivir en el establecimiento la adquirente. Precio: $4.000, $2.000 al contado y el resto a pagar $50.00 mensuales; también la cambio por una casa. Informan Escobar 164 entre Reina y Salud de 1 a 3 solamente.

SE VENDE VIDRIERA DE TABAcos y cigarros, con cerca de 40 billetes de la Lotería. Contrato de largos años. Venta garantizada de billetes, etc., etc., en el punto más céntrico de La Habana. Está abierta todo el día y gran parte de la noche, hasta la madrugada. Cuando sepa el precio querrá comprarla. Damos algunas facilidades de pago. Informes: Bolívar del Valle. Puede verme en Trocadero 13 esquina a Consulado, de 11 a 12 y de 2 a 3.

SE VENDE LECHERIA EN SAN José No. 134, entre Aramburo y Soledad $15 de alquiler con casa para vivienda, venta: $12. No vendo menos de $450. No queremos corredores.

VENDO FUENTE SODA, CAFE AL minuto y dulces todas clases o admito un socio honrado, garantizo negocio muicha utilidad, está libre deuda. Informan Antón Recio y Monte, Benito, café.

SE VENDE UNA FABRICA DE CALzado con maquinarias modernas, situada en Máximo Gómez 363, letra G, inmediata al Mercado Unico. Precio de situación. Informan en la misma.

52 BOVEDAS Y PANTEONES

BOVEDA, ORILLA CALLE, PAREdes mármol macizo, última novedad. Tiene banco y dos árboles, tapas con cruz. Precio de situación. Félix Rodríguez, calle Doce número 229. Telf. F-6258.

BOVEDA CON OSARIO, PAREDES concreto, tapas mármol, en $130.00; bóveda orilla calle, forrada toda mármol, tapas de 10 centímetros grueso, en $380.00; panteón, dos bóvedas, orilla calle, cerca puerta, muy barato. Félix Rodríguez, calle Doce número 229: F-6258.

53 AUTOMOVILES-ACCESORIOS

BUICK SEDAN DE CUATRO PUERtas del 29 en magníficas condiciones mecánicas, $135.00. Ganga verdad. Garage Cubanacan, Mercaderes No. 38 entre Amargura y Teniente Rey.

VENDO FORD SEDAN DEL 30 CON pintura, vestidura y gomas nuevas. Otro Sedan en $60.00. Gangas por embarcarme. Garage Cubanacan, Mercaderes 38.

VENDO FORD V8 35 CERRADO, nuevo de gomas y pintura, muy barato. Cuba 65. Angel Gutiérrez.

SE VENDE CHEVROLET DEL 37 cerrado, 4 puertas, magníficas condiciones. Véalo a n 3 y 13 Vedado.

M.E.C.D. 2016

VENTAS

53 AUTOMOVILES-ACCESORIOS

VENDO BUICK TIPO MASTER VIC- toria, cuatro gomas y acumulador nuevosó, motor recién ajustado, carrocería perfecto estado. $110.00 al contado. Verlo de 12 a 2 p.m. en Paseo 70 entre Línea y Calzada. V edado

VENDO CAMION GENERAL MOTOR 1½ toneladas carrocería americana de estacas, seis ruedas, gomas y pintuda nueva, caseta metal cerrada, particular. Informe Garage Estrella número 1 4.

MOTOCICLETA INGLESA: SE VENI de en $120; perfecto funcionamiento, gomas nuevas, alumbrada, tanque niquelado, etc. Calle C esquina 25 Vedado.

SE VENDE UN BUICK DEL 31 DE 5 pasajeros abierto, precio: $290. Un Studebaker Presidente, 5 pasajeros, Sedan $220.00. Informan Hornos 12 entre Príncipe y Vapor. Teléfono: F-2829.

CHEVROLET SEDAN DEL 31, 6 ruedas. Barato. Calzada y 10, Vedado. Agencia Chevrolet.

SE VENDE UN BUICK DEL 31, abierto de 5 pasajeros en muy buen estado, último precio: $290. Un Packard del 30 cerrado de 7 pasajeros, muy buen estado: $220. Informan: Hornos 12 o teléfono F-2829.

VENDO MOTOCICLETA HORLEY Dovison como nueva, modelo grande propio para carro comercial o turismo, particular, informes Garage Estrella No. 14.

SE VENDE LINCOLN 27, ABIERTO, 7 pasajeros, gomas, pinturas, fuelle nuevo. Nicolás, Garage Doval, Trocadero 24.

VENDO DOS CAMIONE BENTZ, con carrocería de estaca, mecánica y gomas, buenas, muy económico para el campo. Llame: Mr. Fogler, hotel Roma: M-6944 y X-1960.

VENDO CAMION CHEVROLET, DEL 27, plancha corta, muy económico. Se da sumamente barato. San Rafael y Oquendo, La Predilecta.

STUDEBAKER DE LUJO, DEL 35, seis ruedas, baúl, radio, nuevo. Precio 950 pesos. Telf. A-7794.

WHITE Y DOCHE. (CAMIONES) Se venden muy baratos, por no necesitarlos, verlos en Benjumeda y Plasencia. Depósito de carbón.

SE ENDEN VARIOS AUTOS PAC- kard, sedan limousine de 7 asientos Oti, Compostela 108 entre Sol y Luz.

CHEVROLET 1936, SEDAN, CUATRO puertas, con baúl, cornetas, reloj eléctrico, etc. Completamente nuevo. $800.00. Concordia 182, entre Espada y Hospital. Garage.

FORD SEDAN 1931

Cuatro puertas, rueda lateral, porta maletas, gomas, motor y pintura flamantes. Deseo vender antes de 24 horas. Aproveche, jardín Padial, Galiano número 40.

SE VENDE AUTOMOVIL DE SOTO 1930, cuatro puertas, cinco gomas nuevas, pintura y vestidura en inmejorables condiciones. Oficios 38, garage: M-6760.

SE VENDE UN PONTIAC SEIS CI- lindros carrocería comercial, en buen estado. Pasaje C No. 4 esquina a la calle 2 Buena Vista. Pregunte por Durán.

AUTOMOVIL FORD 1931 DE LUXE, cuatro puertas, baúl gomas nuevas, mecánicamente perfecto. Vendo en 335 pesos, último precio, reparto Miramar, calle Ocho entre Quinta y Séptima Avenidas. Telf. FO-2189.

SE VENDEN AUTOMOVILES DE varias marcas y tipos, a precios reducidísimos. Se dan facilidades de pago. Zanja 142. Garage.

GANGA: CAMION DODGE Y CHE- vrolet cerrados. Véalos. Real número 15. José Antonio Hernández. Marianao.

54 MAQUINARIAS

OPORTUNIDAD: EN CINCUENTA pesos, vendo motor eléctrico, magnífico, de 7 y medio HP., completamente nuevo. Informes: A-9985.

OPORTUNIDAD

Se vende: tubería de fluses, de caldera, de cuatro pulgadas, en buen estado y un tanque de cuatro mil quinientos galones. Se pueden ver, Carretera Central, pueblo de Punta Brava, frente a la fábrica de dulces. Informan en Oficios 18, departamento 303, en horas de la tarde. Teléfono: M-2789.

LITOGRAFOS

Máquina de barnizar moderna, perfecto fuincionamiento. Muy barata. Si le interesa pase por el taller de maquinaria Juan J. Rodríguez, Velázquez 12, Cerro. Telf. A-6679.

SE VENDE INDUSTRIA UNICA EN Cuba para hacer unas doscientas figuras distintas, soldaditos, revólvers, escopetas, animales de plomo para caramelos y sorpresas, las hay que pesan 200 figuras una libra. Se pueden hacer 50 gruesas diarias, se vende todo junto compuesto de 30 moldes, soplete, etc. en $150.00. Fernández, C nmero 76, Lawton.

SE VENDE UNA MAQUINA QUE fabrica 25.000 caramelos diarios. Informes: Martí 32, Guanabacoa.

BOMBAS NEPTUNO Y PRAT. LAS mejores bombas, más silenciosas y más baratas. **La Casa de los Motores.** Reparaciones de bombas y motores, Egido 39: M-4136.

PARA CARNICEROS O FABRICA de embutidos vendo moledora de carne, eléctrica, marca Hovar, nueva sin usar. Para verla Sitios y Escobar, bodega.

56 MUEBLES Y PRENDAS

PRACTICAMENTE REGALO REFRI gerador eléctrico cuatro y medio pies en perfecto estado con menos un año de uso, precio setenticinco pesos. Vedlo: San Lázaro 298 altos Sr. Escobar.

MAQUINA SINGER GABINETE COM binado con mesa para cortar, y otros usos. Véala Barcelona 6, altos Teléfono A-9822.

POR EMBARCAR VENDO SEPARA- damente mobiliario fino incluyendo alfombras, máquina Singer eléctrica, etc. Particulares solamente. Edificio Gómez, Morro y Genios.

SE VENDE UN ESCRITORIO Y UN juego sala arte moderno. Teléfono F-3745.

QUITO LA CASA, VENDO DOS ELE- gantes juegos de cuarto 3 cuerpos y comedor completo, lo doy en $80, no trato con especuladores. Corrales 234, urgente. Belascoaín.

VENTAS

56 MUEBLES Y PRENDAS

SE VENDE MAGNIFICA NEVERA Frigidaire de uso, para informes: llame al teléfono M-1056

MUEBLES EN GANGA

Juegos cuarto: $30.00; idem., 3 cuerpos: $40.00; sala: $15.00; comedor: $30.00; escaparates: $9.00; con lunas: $15.00; mesas correderas: $4.00; aparadores: $6.00; 6 sillas y 2 sillones: $10.00; neveras: $10.00; máquinas de coser y escribir. Se cambian y compran toda clase de muebles pagando más que nadie.

LA PRINCESA, SAN RAFAEL 107
entre Escobar y Gervasio: U-7926.

VENDO: COMEDOR RENACI- miento, con lámpara, costó 650 pesos, por 220 pesos; cuarto, 3 cuerpos: $140.00. Todos los muebles de la casa, por embarcar. Lealtad 122, bajos, entre Reina y Salud.

FAMILIA VENDE LUJOSO JUEGO de cuarto, 3 cuerpos, caoba, moderno; magnífico comedor, Arte Moderno, con butacas; sala, radio. Urge venta. San Miguel 97, bajos, entre Lealtad y Campanario.

SE VENDE MUY BARATO, UN SO- berbio juego de cuarto, Arte Moderno, enchapado. Informes: Santa Cruz, Galiano 95: M-8873.

EN $25 1 VENTILADOR, 3 ESPEJOS 3 sillones de barbería, 1 lavabo de pie y enseres de barbería. Calle 13 y 16 No. 320 Vedado.

VENDO JUEGO CUARTO $25 OTRO 3 cuerpos $35; otro elegante butacón, sala, comedor, todos caoba, arte moderno escaparate chifforrober, $12. Cama $3.00. San Joaquín 33¼ Monte.

AHORA O NUNCA

Muebles nuevos, Juegos de cuarto de dos cuerpos, $25.00, de tres, $35.00, de comedor con 9 piezas, $35.00. Esta es su oportunidad en la casa Timoner de Monte 88.

FAMILIA VENDE LUJOSO JUEGO cuarto tres cuerpos, caoba, butacón tiradores carey, $120; regio comedor Renacimiento, cuero repujado, $70; lámpara madera Renacimiento, $18. Concordia 127 Belascoaín y Gervasio.

FAMILIA VENDE LUJOSO CUARTO 3 cuerpos, caoba, tiradores carey, $95; regio comedor, renacimiento, cueros repujados: $85.00; living room juego sala, lámpara renacimiento 25 pesos. Salud 54. Escobar y Lealtad.

BURO CHICO CORTINA, OTRO ME- diano sanitario, mesa corredera tres tablas, dos sillones cuatro sillas respaldo de rejilla, paravan cámara 5x7, a primera o ferta. Lagunas 98.

REGIO JUEGO CUARTO, CAOBA

Con escaparate de tres cuerpos, de Arte Moderno, estilo muy original. Se da muy barato. Tercer número 47, entre Catorce y Dieciseis, reparto Almendares.

MUEBLES EN GANGAS

Vendo juegos cuarto, 3 cuerpos, completos: $98.00; otro: $115.00; otro: $140.00; comedores, Renacimiento: $70.00; Arte Moderno: $50.00; sala: $40.00; recibidores: $48.0; living room: $98.00. No pierda esta oportunidad. San Nicolás 63, (fondo «La Epoca).

VENDO JUEGO COMEDOR RENA- cimiento español, cuero repujado, 12 piezas y lámpara comedor bronce y de cuarto. Se da barata. Sitios 111 Campanario y Lealtad.

CAMAS DE HIERRO: $2.00, CON bastidor: chaisselong: $1.00 y $1.50; camas rejilla: $8.00; cunas: $2.00, Monte 298, «El Arca de Noeé».

SE VENDE JUEGO DE CUARTO DE tres cuerpos con chiforrober, sin estrenar se da barato último modelo. Zanja 67 letra B bajos, entre Escobar y Gervasio.

LIQUIDO: 10 JUEGOS CUARTO, 3 cuerpos: $35.00; escaparates, lunas: $10.00; aparadores: $6.00; camas: $2.00 y cunas, Monte 298. «El Arca de Noé».

MUEBLES A PLAZOS

Inmenso surtido en juegos de cuarto, comedor, sala y piezas sueltas, para todos los gustos. Precios, bajísimos.

SEMANAL $1.50

Al contado los estamos realizamdo, por tener la casa completamente abarrotada. También compramos y cambiamos, tomándolos como fondo, ofreciendo las mejores ventajas. No haga trato, sin visitarnos, en
Neptuno núm. 235, esq. Soledad.
U.1360 "La Sirena" U.1360

MUEBLES BARATOS

A VERDADEROS PRECIOS DE GANGA

Liquidación permanente de radios, juegos de sala, cuarto y comedor.

VENGA A VERNOS EN SEGUIDA

Ahorrará dinero. Facilidades de pago. Tomamos sus muebles a cambio.

«La Casa López», Belascoaín 76, entre Jesús Peregrino y Pocito. Teléfono: U-4541.

Objetos de Arte

Lámparas en todos estilos y al alcance de todas las fortunas. Gran surtido en jarrones de porcelana de todas clases, figuras de bronce, marfil, alfombras, cuadros e infinidad de objetos para regalos. La Predilecta», San Rafael esquina a Oquendo, al lado del bar. Telf. U-2530.

VENTAS

56 MUEBLES Y PRENDAS

JUEGO DE CUARTO: $20.00, DE 3 cuerpos, moderno: $30.00; escaparate de lunas: $10.00; sillones de caoba: $1 50, par; sillas, a $0.70; máquinas de Singer, ovillo central: $25.00; juegos de sala, desde $10.00. Jesús del Monte 142 y 144, esquina a Agua Dulce.

JUEGO CUARTO: $20.00; OTRO, 3 cuerpos: $35.00; otro 3 cuerpos, último modelo, caoba: $60.00; sala, 8 piezas: $15.00; escaparate, lunas: 10 pesos; camas: $2.50. Varias piezas sueltas, baratas. Maloja 81.

POR RAPIDO EMBARQUE VENDO juego cuarto 3 cuerpos, $25, otro grande regio $50, sala, $30, comedor, renacimiento baratísimo. Todo moderno (regalo). Escobar 9, bajos, San Lázaro y Lagunas.

ANTIGUEDADES Y OBJETOS

De Arte, crucifijos de tallas admirables, cuadros de mérito, bandejas, juegos de café, cubiertería, candelabros, escribanías, jarras y palanganas y otras cosas. Toda plata legítima. Alhajas antiguas y modernas, en profusión, a precios reducidos.

CARBALLAL HERMANOS
San Rafael 138, entre Gervasio y Belascoaín. Telf. U-5744

MUEBLES

A plazos y con grandes facilidades de pago, en **LA PROTECTORA**, Belascoaín 68. Liquidación de juegos de cuarto, sala, comedor, neveras, lámparas y piezas sueltas. Le tomamos sus muebles, como parte de pago. No deje de visitar la gran mueblería **LA PROTECTORA**, de Belascoaín 68, esquina a Salud: U-3145.

"La Nacional"

Dinero por joyas y muebles.

Compra y Venta

MUEBLES PARA OFICINA
Disribuidores de los muebles de acero "Steel-Age".
EQUIPAJES
BAULES Y MALETAS
Surtido completo
Registradoras "NATIONAL" con garantia mecánica.

"LA NACIONAL"

Villegas 93, entre Teniente Rey y Amargura. A.9915.

VENDO JUEGO CUARTO MODER- no, $25, otro 3 cuerpos, coqueta modernista, baratísimo, comedor 9 piezas, $25 sala, $14, lámparas nevera. Jesús del Monte 27, altos, una cuadra Esquina Tejas.

MUEBLES A PLAZOS

Gran cantidad en juegos de cuarto sala y piezas sueltas. Ultimos modelos.

SEMANAL: $1.50

En las ventas del contado, casi regalado. También compramos y cambiamos, tomándolo como fondo, ofreciendo las mejores ventajas. Le invitamos a que nos haga una visita en
Neptuno núm. 235 y Soledad: U.1360.

LA CASA MOSQUERA

San Rafael 129 y 131. Telf. U-5437
Amueble su casa con gusto y con poco dinero. También le cambiamos sus muebles o hacemos el negocio que más le convenga. Háganos una visita. No perderá tiempo. La Casa Mosquera, San Rafael 129 y 131. Telf. U-5437. Facilidades de pago.

OBJETOS DE ARTE

Propios para regalos o adornos de su casa. Nuestros precios son incomparables. Extenso surtido en porcelana, bronce, mármol, etc. Paravanes, alfombras, chaisselongs, ceniceros, figuras variadas, espejos y muebles de todos los estilos. Compramos y cambiamos. Salud 9. Telf. M-7179 «La Casa Inglesa».

CASA ARECHAGA

«EL SIGLO» TALLER DE EBANISTERIA

Muebles en todos los estilos, los encontrará visitando ésta su casa. Vendemos únicamente a particulares. Precios sin competencia. Manrique 189. Telf. A-6136.

Baúles y Maletas

Liquidamos gran surtido: baúles y maletas, nuevos y uso. Maletas, desde $0.65. Tenemos maletas y maletines cuero finos, porta sombreros y varios artículos propios, viaje. Aproveche se acaba la temporada. **La Casa Inglesa»**, Salud 9, esquina Rayo: M-7179.

VENTAS

56 MUEBLES Y PRENDAS

MUEBLES EN GANGA

Juegos de cuarto, Arte Moderno: $4.00 mensuales; comedor, caoba, último estilo: $3.00 mensuales; sala o recibidor, modernísimos: $3.00 mensuales; juego de cuarto, 3 cuerpos, caoba, últimas creaciones: $5.00 mensuales. Precios muy bajos.

"LA EMINENCIA", NEPTUNO 188
entre Gervasio y Belascoaín.

SE VENDE JUEGUITO DE CUARTO, para niña, de dos meses de uso. Apodaca 71, primer piso altos.

DOS JUEGOS DE CUARTO, ARTE moderno. El de dos cuerpos: $21.00; tres cuerpos: $29.00. Están nuevos. Radio Víctor: $22.00 y demás muebles, baratos, por reducirme. Neptuno 220, entre Soledad y Aramburo.

LA CASA INGLESA
SALUD Nº9 ESQ A RAYO
TELF. M-7179

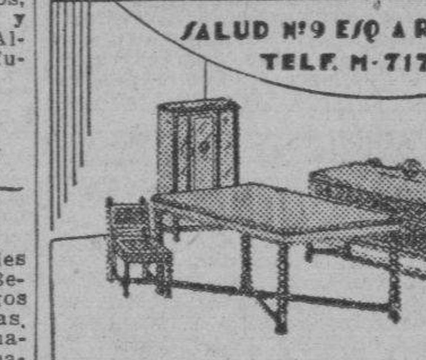

Muebles finos y corrientes, nuevos y usados: comedor, Renacimiento: $65.00; Arte Moderno: $50.00; cuarto: $25.00; sala: $10.00; cenicero chaislongs, alfombras, lámparas, paravanes, espejos. Compramos, vendemos y cambiamos. Visítenos y ganará dinero. **«La Casa Inglesa», Salud 9, esquina Rayo: M-7179.**

JOYAS Y MUEBLES

Visite nuestra enorme exposición. El más acabado y variado surtido, a los precios más bajos. Baúles y maletas de todas clases.
"LA PERLA"
Animas número 84, casi esquina a Galiano.
Teléfono: A-8222.

MUEBLES A PLAZOS

Brindamos los mejores muebles desde los modestos a los más lujosos. Facilidades de pago. Especialidad fabricación. Tomamos muebles en fondo. **Díaz y Chao. Neptuno 197 y 200, entre Belascoaín y Lucena: U-5154.**

BAULES Y PUPITRES

Procedentes de empeño: capas, maletas, fluses zapatos, pantalones, sobrecamas, abrigos, prendas, relojes. Mil objetos que realizamos. Véalos: Monserrate 39 y parque de Zayas. Telf. A-8454.

URGE VENDER: UN FINO JUE- go de cuarto, de tres cuerpos, último estilo, está intacto; otro, de sala, de nueve piezas, espejo colgado; y uno de comedor, chico, moderno. También un radio grande, de elegante mueble y una nevera chica, por lo que ofrezcan, San Rafael 143 E., entre Soledad y Aramburo.

SALUD 11

Juego cuarto: $25.00; sala: $10.00; comedor: $30.00; recibidor: $20.00; neveras: $8.00; 6 sillas y 2 sillones: $10.00; camas: $4.00; escaparates: $10.00; lámparas, burós libreros, máquinas, cajas hierro, contadoras, vidrieras, radios, sillones barberos, Koken, mesas café y sillas. Realizamos equipajes y demás existencia. Visítenos y compare.

VENDO MAQUINA DE COSER SIN- ger, de ovillo central. Está completamente nueva. Se da barata. Véala en Angeles número 23, casa particular.

CAPAS DE AGUA: $2.00

Procedentes de empeño: fluses, zapatos, pantalones, sobrecamas, abrigos, maletas, prendas, relojes. Mil objetos que realizamos. Véalos: Monserrate 39 y Parque de Zayas. Telf. A-8054.

"LA PREDILECTA"

Muebles oportunidad. Gran cantidad, a precios bajísimos. Facilidades pago: juegos cuarto, comedor, sala y piezas sueltas. Radios "Pilot", baratísimos. **"La Predilecta", San Rafael 171, entre Marqués González y Oquendo: U.1729.**

OBJETOS ARTE JOYAS

A precios increíbles liquidamos: Figuras de bronce y marfil, porcelanas, lámparas y Frigidaire, relojes de pared y pie, gobelinos, juegos de cubiertos de plata, de café, objetos de plata, mubeles antiguos y modernos. También tenemos un surtido enorme de joyería fina.

"LOS TRES HERMANOS"

Consulado núms. 94 y 96

Telf. M.3534.

VENTAS

56 MUEBLES Y PRENDAS

LA CASA CABARCOS

Muebles del hogar y oficinas y taller de reparaciones: máquinas escribir y sumar cajas contadoras, etc., bales y maletas e infinidad de piezas sueltas. **«La Casa Cabarcos», S. A.**, Salud núm. 49. Telf. A-9468.

MUEBLES BARATISIMOS

Juegos cuarto, sala, recibidor, comedor, escaparates, camas coquetas, aparadores vitrinas, mesas . comer, neveras, lámparas, radios máquinas Singer, burós, libreros, cuadros, gobe'inos, espejos, relojes, sillas, sillones, mamparas y piezas sueltas. Amueble su casa, por bajo precio. «La Colonial», San Rafael 152, esquina a Marqués González: U-1488.

57 UTILES DE OFICINAS

MAQUINAS DE ESCRIBIR

Sumar, calcular, burós, archivos, libreros, satélites, cajas de caudales, máquinas de coser, radios, equipajes finos, ropa de hombre, joyería en general. Compramos y vendemos. «La Confianza», Suárez 7: M-9603.

MAQUINAS DE ESCRIBIR

Máquinas de escribir, sumar, calcular, burós, archivos, libreros, tarjeteros, Kardex, satélites, cajas hierro, estantes acero, juegos recibidor, carpetos, divisiones, pesas Toledo. Compostela 43, entre Dr. Julio de Cárdenas y Presidente Zayas. M-8081

MAQUINAS, ARCHIVOS, BUROS, DINERO, JOYAS

Radios. Vendo, compro y cambio máquinas de escribir, sumar, calcular y coser, archivos-cajas, mimeógrafos, pupitres, equipajes, objetos de Arte, satélites y mesas.

FLUSES Y CAPAS, A $2.00
Procedentes de empeño: pantalones, sobrecamas, zapatos, maletas, etcétera.
Compro muebles de oficina.
LA HISPANO CUBA
Monserrate 39 y Parque Zayas.

MUEBLES DE OFICINA

Vendo y compro: sumar calcular, burós, archivos, Kardex, tarjeteros, cajas caudales, satélites, libreros, pupitres sillas giratorias percheros y toda clase de equipos oficina. Dr. Julio de Cárdenas entre Perfecto Lacoste y Villegas. Telf. M-8638.

ARCHIVOS

GF Allsteel

DESDE $29.00

¿Para qué comprar un archivo de uso o muebles para oficina de uso, si nuevo le cuesta más barato?

Casteleiro Vizoso y Cía
Oficios y Lamparilla
A-8838

58 LIBROS E IMPRESOS

LIBRERIA «ALBELA», CONTINUAS novedades científicas y literarias. Libros de Enseñanza Elemental y Superior. Revistas de Modas. Agencia exclusiva «Le Femme Chic», de París; «Chic Parisien» y todas sus publicaciones, las mejores del Mundo. Pídalas en esta librería. Compra y venta de libros antiguos, con grabados, preferentemente cubanos o que traten de Cuba. Belascoaín y San Rafael: U-5782, Apartado 511, Habana.

59 RADIOS

AMPLIFICADOR PHILIPS, EQUIPO completo. Dos micrófonos. Plato sincrónico. Altavoz gigante. Gran potencia, baratísimo. Razón Sr. Garrido Hotel New York, Dragones No. 16.

VENDO O CANJEO RADIOS TODA marcas, muebles todas clases, lámparas, neveras, refrigeradores. Grandes facilidades. Llevo catálogos domicilio. A-6314. Escobar 97 bajos, entre San Rafael y San José.

VICTOR DOBLE ONDA $20.00. OTRO Superheterodino sin estrenar con tubos de metal y cogiendo Europa, $32.00. Garantizados. San Lázaro 331 B. bajos entre Mazón y Basarrate.

SI ESPERA A MAÑANA, SERA TARDE

Radio Deleite 1935: $12.00; RCA, siete tubos: $12.00; Majestic último modelo: $25.00; Erla 1936, todas ondas: $30.00. Monte 217, altos, esquina Figuras: M-2926.

ATWATER KENT MODELO 60, consola, 8 tubos, bocina 12 pulgadas $30.00. San Nicolás 63 al fondo de La Época. Otros tipos de onda corta baratísimos y con facilidades de pago.

VENDO RADIO MAJESTIC: $15.00; radioelectrola RCA, $30.00; Grunow, anda corta, baratísimo; radio gabinete: $15.00; funcionando correctamente. Hago cambios. Jesús del Monte 27, bajos, una cuadra Esquina Tejas.

VENTAS

59 RADIOS

SE VENDE ACCION FINCA EN CA- rretera 6 kilómetros Haabna, casa con luz, establo, trasieo con aparatos, carro para reparto, 30 vacas, 2 yuntas de bueyes, un toro, tres novillas, un caballo, 30 cochinos, 200 gallinas, muchas siembras, palmar, dos platanales, cuatro pozos, río, aperos de labranza. Informan: San José No. 38 entre Luz y Altarriba, Jesús del Monte.

FANTASTICO

Grunow, doble onda: $20.00, otro superheterodino, sin estrenar, con tubos de metal cogiendo Europa, $38. Garantizados. San Lázaro 331 B. bajos, entre Basarrate y Mason.

RADIOS "ULTRAMAR"

Garod, Colonial, etc. de onda corta y larga, 4, 5, 6, 7 y 10 tubos nuevos y de uso. Precios vajisimos. Véalos en **«La Regencia», Suárez 8 y 10: A-6628.**

60 INSTRUMENTOS DE MUSICA

FAMILIAS VENDEN SUS PIANOS finos, completamente nuevos, de concierto. Véalos. Urge venta. Calle Doce número 7, entre F. y G., frente a la destilería Habana, reparto Batista.

GRAN PIANO ALEMAN, DE REPU- putada marca, completamente nuevo, aún sin estrenar y acabado sacar de caja. Lo doy muy barato. Oportunidad única. Véalo y convénzase Dragones, frente al teatro Martí.

SE VENDE MAGNIFICO PIANO Pleyel en perfectas condiciones, puede verse en la calle 25 No. 365 entre Paseo y 2, Vedado, de 2 a 7 p.m.

"LA PREDILECTA"

GRAN L QUIDACION

De pianos de famosas marcas, igual que nuevos, por menos de la cuarta parte de su valor. Aproveche las enormes gangas que le ofrecemos sólo por 15 días, con grandes facilidades de pago. «La Predilecta» San Rafael esquina a Oquendo. Teléfono: U-2530, al lado del bar.

LOS MEJORES PIANOS, LOS VEN- de «La Internacional», cuarto cola y verticales, de famosas marcas: Steinway, Ronich, Pleyer y Karman. Grandes facilidades de pago. «La Internacional», San Rafael 57, esquina a Campanario.

VENDO MAGNIFICO PIANO ALE- man, R. Gors Kallmann y una mesa imperio, de gran lujo, con estatuas bronce. Los doy sumamente baratos, San Rafael 141, al lado del bar.

PIANOS DE GANGA

Por $6.00 y $7.00

Usted puede hacerse de un piano de las famosas marcas «R. S. Howard» y «John L. «Stowers».

San Rafael 29. Telf. M.1973. Habana

AFINADORES

AFINADOR Y COMPOSITOR DE pianos del Conservatorio de Música Masriera, experto graduado en Michigan. Trabajos garantizados. Precios módicos. Afinar: $2.00. Salgo al campo. Profesor Vidal Cuvelier: Telf. A-8606.

AFINE SU PIANO POR $2.00, CON toda garantía y seguridad. Manuel Domínguez, afinador-mecánico, graduado en la Escuela «Danguard», de New York. Taller de Reparaciones, Dragones entre Prado y Zulueta. Telf. M-3040.

61 DE ANIMALES

SE VENDE BARATA UNA ARAÑA propia para una finca, Calzada Aldabó, Los Pinos junto paradero guaguas ruta 13, Paradero.

SE VENDEN CONEJOS, KIKIRI- quies blancos, patos Florida y palomas coli-pava. Reparto Juanelo, Serafina y Castillo.

IMPORTAMOS Y VENDEMOS SE- mentales de pura raza como cerdos, caballos, asnos, toros de razas lecheras Holstein, Jersey Guernsey, Ayshire. También toros de razas para carne como Aberleen Angus, Short Horn, Hereford, y también las razas de «dual purpose» Brown Swiss y Milking Short Horn. Tenemos un lote de diez y ocho vacas y novillos aclimatados de pura raza Jersey que estamos ofreciendo a un precio muy atractico. Harper Brothers, Concha No. 11, Habana. Teléfonos X-2649 y FO-7342.

PAREJA DE PERROS FOX-TERRIER de 2 años, se vende barata a quien sepa cuidarlos Informes de 8 a 12 a. m. teléfono FO-1614.

VACAS LECHERAS

Se venden también lotes de añojas y añojos, toros sementales y bueyes. Informes teléfonos M-2189 e I-7139

VENDO, A PRECIO DE SITUACION mulos, carros y arreos de todas clases, caballos, mulos de monta y Pony, 4 potros sementales 7 y media cuartas, bonito color; 40 mulos criollos, domados, de monta y cerreros; carros cerrados para lecheros y un burro semental criollo, una cesta de mimbre con sus arreos, montura y una Pony. Domingo Jarro, Marina y Atarés. Jesús del Monte. X-2876.

VACAS RECENTINAS

Buenas lecheras, primer y segundo parto, cruzadas de Holstein y Jersey. También añojas y novillas. Informan: Ayestarán número 1. Telf. U-1129.

VENTAS

62 OBJETOS VARIOS

VENDO MUCHAS VIDRIERAS, MO- dernas y baratas; cantina grande, nevera mostrador, cocina de gas, división cristales, mesas Vitrolite y mármol y cuadros. Aproveche oportunidades. Estrella 109, por Campanario, carpintería.

VENDO MAGNIFICA VIDRIERA, moderna, sin estrenar. Mide 62 pulgadas, por 15 de escuadra. Urge venta. San Miguel 97, bajos, entre Lealtad y Campanario.

MOLINOS DE CAFE, MODERNOS, "NATIONAL"

Rebanadora para Lunch «National»
BOLSA DE MUEBLES DE OFICINA
Cajas de Seguridad, Archivos y Escritorios
Lo que usted esperaba, señor Comerciante.
La más alta calidad en el mercado.
A plazos cómodos.
Compostela 53 y 55, entre Obispo y Obrapía.
A-7744 Habana A-7744

SE VENDE UNA BUENA CAJA contadora National, en muy buen estado. Ferretería El Llavín, Galiano y Neptuno.

VENDO DOS EXTINGUIDORES QUI micos, reloj de pared Amsonia, treinta días cuerda, veinte pulgadas esfera, dos máquinas Egry para remisiones. Consulado 78. Bajos.

GRAN OPORTUNIDAD: SE VENDE vidriera, situada en Blanco y Trocadero, por no poderla atender. Informes: Neptuno 31, altos, habitación 21, de 12 a 2 p. m.

Vidrieras, Contadoras, Molinos Café Hobart

Mesas de Vitrolite, sillas, banquetas, mármoles, exprimidores jugo, pasteleras, caja caudales, pesas, molinos café contadoras de cuatro y cinco gavetas National, enseres de comercio. Compro, cambio y vendo.

VIDRIERAS DE USO

De todos tamaños, siempre en existencia de oportunidad. Reparamos, cambiamos y construímos. **Cano, Habana 116 y medio**, entre Amargura y Teniente Rey.

SE VENDEN 3 VIDRIERAS Y EN- seres de bodega en Jesús del Monte 114, Víctor López.

REMATO MOTORES GASOLINA, Eléctricos, radio corta, juego cuarto, caja caudales, molino café, cine Pathé, cámara tomar, planta 110. Hago cambios. Todas horas. Egido 18, teléfono A-9192.

Dinero-Hipotecas.

63 SOLICITUD

SE TOMAN 600 a 700 PESOS EN PRI- mera hipoteca sobre casa de mampostería en Marianao. Informes: M. Remesar, Telf. A-6703 de 8 a 11 y de 2 a 3.

DINERO EN HIPOTECA

En todas cantidades, al tipo más bajo de plaza, con la mayor reserva y prontitud.

MIGUEL F. MARQUEZ
Empedrado 16, altos. Telf. A-8450.

64 OFERTAS

DINERO

Doy grandes y pequeñas cantidades en primera hipoteca, desde el 7 por ciento, en adelante, para La Habana y sus barrios. Compro y vendo casas, solares y créditos hipotecarios. Compro y vendo Bonos y Acciones.

Julio C. Granda
Obrapía33. Telfs. M-5921 y F-5759.

DOY DINERO EN HIPOTECAS, cualquier cantidad al 7% anual, operación en 24 horas, también facilito dinero sobre bóvedas y alquileres. Compro casas. Alberto Cuervo. Metropolitana, 342. M-2808.

FACILITO DINERO SOBRE BOVE- das y panteones, desde 50 pesos con mucha reserva, firmo en el día. También hipotecas desde $300.00. Informes: J. Llanes, Sitios 42, esquina a San Nicolás, teléfono M-2632.

DINERO

No pierda tiempo. Cuando necesite tomar dinero en hipoteca o Pagarés, vea a M. Fernández, San Ignacio 50. Teléfono M-9272. De 2 a 5. Operación rápida y absoluta reserva.

DINERO

Por joyas: pulseras, aretes, sortijas, relojes otras joyas finas, de ocasión a precios sin competencia. **«La Regente»**, Neptuno y Amistad.

65 BONOS Y VALORES

BANCO ASTURIANO: COMPRO BO- nos y Acciones, compro Acciones Compañía Cubana Electricidad. Compro y vendo bonos y acciones de todas compañías, cotizables y no cotizables en la Bolsa. Manuel Piñol, Obrapía núm. 17.

Dinero-Hipotecas.

65 BONOS Y VALORES

N. GELATS Y COMPAÑIA
106 Aguiar 108 esquina a Amargura
CAJAS RESERVADAS

Las tenemos en nuestras bóvedas construídas con todos los adelantos modernos y las alquilamos para guardar valores de los interesados. En esta oficina daremos todos los detalles que se deseen.

PARA LAS DAMAS

67 PELUQUEROS

AVELINO LECOUR, PELUQUERO permanentes a domicilio de aceite $1.00, corte de melena 30 cts., desde 30 centavos, corte y ondulación al agua 40 cts. Caballeros o niños, 30 cts. dos, 50 cts. teléfono U-1771.

PARA DAMAS Y MODAS «ELENA» vestidos y sombreros se hacen a la medida, también se arreglan, se planchan y barnizan. Estrella 18 entre Angeles y Aguila.

CORTE MODERNO NACIONAL SISTEMA «MENDEZ»

Reconocido como el más completo y rápido para aprender a cortar y coser con perfección. De venta: «El Encanto», «La Filosofía» y su autora, señora Méndez, en su academia Neptuno 81. Al mismo tiempo le brinda a las damas, oportunidad de aprenderlo en su academia, a domicilio, señorita Obdulia Hernández Pérez, titulada por el sistema «Méndez», da clases en su academia y a domicilio, calle Jiménez número 42, en Cainrién.

SERA IMPLANTADO EN ESCUELAS PUBLICAS EL SISTEMA "ALEMANY"

Aprenda el corte y costura y titúlese por este sistema nacional. Matricúlese hoy mismo. Se alegrará aprender por un método tan eficaz que vendemos con grabados y explicados al alcance de toda inteligencia. Cortará y coserá sus vestidos y a primera prueba quedará altamente satisfecha por el corte elegante y distinguido. Métodos: $4.00, más 30 centavos al interior. «La Central», Directora: Srta. Delia Alemany, San José 9. Las 3 primeras clases, gratis. Pruébelo y clases gratis, al interior, sucursales. Profesoras tituladas: Srta. de Alfonso, Jovellar 39, entre M. y N.; Srta. Hortensia, Atocha 6, Cerro; Sra. de Orfila, Luz 26.

SEÑORA: ¿QUIERE LUCIR JOVEN y bonita? Compre su sombrero en «Casa Celestina». Sombreros nuevos $0.99. Se corta y entalla, desde 50 centavos. San Rafael 41, casi esquina San Nicolás.

MODAS

Rosalía Hernández

Dobladillo de ojo, a 2 cts. vara

San Rafael 152-B., (bajos), esq. a Oquendo: U-3127.

Plisados de todos tamaños

Bordados, festones y ojetes en colores. Forramos botones. Hacemos vestidos de alta costura y económicos.

El éxito de esta casa se debe a la calidad de sus trabajos.

EXTIRPACION

De los vellos de la cara, muslos, piernas, etc., por medio de la electricidad. Tratamiento definitivo y garantizado. Señora Alexander. Calle Tercera número 381, entre 2 y 4, Vedado.

ENSEÑANZAS

75 PROFESORAS Y PROFESORES

GRATIS. CURSO A NIÑOS TENGAN facultades. Acuda sin pena, $1.00 Tap-Dance, fox, tango, rumba, Son, etc. $3.00. Profesor Casanova, Consulado 122 altos.

BAILES MODERNOS «TOMASIN». Positivamente enseño a bailar rápido, elegante: son, foxtrot etc. etc. Seriedad y garantía. Voy a domicilio. San Nicolás número 264, entre Gloria y Misión.

CLASES DE INGLES, COLECTIVAS de 5 a 6 de la tarde. Profesora de Inglaterra. Precios conveniente, para todo. Academia Torres Donate, Jesús del Monte 156, altos.

POR $6.00 A DOMICILIO, LAS ASIG- naturas que deseen. Instrucción preparatoria, corte parisién y estilo sastre, canto, piano y taquigrafía. Corto moldes a domicilio: $0.50. Telf. A-8622.

INGLES. PROFESOR AMERICANO con título de dos Universidades. Ex-catedrático Instituto Militar. Método rápido, práctico, sencillo. Duncan Thomas. Manrique No. 2 Departamento 0 M-3352 de 8 a 10 p.m.

PROFESOR INGLES, DA CLASES particulares o colectivas. Llamar Telf. F-3947.

MISS CHRISTIAN TIENE HORA disponible, para dar clases de inglés y francés. Clases colectivas y privadas, en mi casa. San Miguel 62, altos, entre San Nicolás y Manrique. A-8921.

PROFESOR AMERICANO ABOGADO de Boston (Yale University graduate), da clases de inglés. Método práctico, eficaz y moderno. Tomar informes con uno de sus discípulos. Sr. Antolín, teléfono U-5110.

PROFESORA COMPETENTE MEJO- res referencias. Enseña hablar inglés en corto tiempo. Especialidad conversación. Calle 17 No 2 A, Vedado. Teléfono FO-1360.

INGLES, TAQUIGRAFIA Y MECANOGRAFIA "GREGG"

Colegios Americanos. Aprenda inglés rápido, fácil, económicamente. Método modernísimo a base de conversación solamente. Garantía: usted podrá hablar una hora consecutiva al terminar la segunda lección del curso. La Taquigrafía y Mecanografía «Gregg», es la más fácil y más usada y enseñada en los Estados Unidos y Colegios americanos al alcance de todas las fortunas y preparación especial en inglés, para la entrada en los mismos. Precios módicos. Profesor Richardson Manzana de Gómez 514. Telf. A-9798.

FOLLETIN 24

EL JARDIN ENCANTADO

(Por MAGALI)
(Traducción de Luis de Arán)
De venta en la «Moderna Poesía», Tel. A-1171.

La señorita Bourrichon se queda pensativa:

—No concibo, a la verdad, que el señor de Linerose, al invitarnos, invitara a la vez a tu institutriz... Eso no se hace... No lo creí capaz de una falta de tacto semejante...

Mónica se encoge de hombros. Todo eso le resulta en verdad muy indiferente. Para ella Muriel no tiene más valor que las vendimiadoras que se pasan la jornada doblando con cansancio el talle sobre las cepas... Mónica es el centro del mundo; aparte ella, sus deseos y antojos, nada tiene importancia, y no le cabe en la cabeza que nadie pueda interesarse por otra persona, salvo ella.

Con indolencia se vuelve al tocador, donde hasta la hora de partir se entrega aembellecerse, sin escatimar la crema ni los polvos, hasta formarse una careta que envejece su frívola cara de muñeca.

Iba ya a salir de la terraza la señora Bourrichon, cuando vió el auto que con tanta impaciencia esperaba.

—¡Oh! ¡Míralo, por fin!

Se dirigió temblorosa hacia la escalera, pero su marido no daba señales de tener gran prisa por llevarle la «buena nueva». Había cerrado otra vez la portezuela y miraba con temor por la avenida, como receloso de encontrarse con su mujer o su hija.

Con brusca inquietud, la señora Bourrichon bajó las gradas. Su esposo la miraba con el mismo aspecto medroso del viajero extraviado, bajo la amenaza implacable de un alud... Instintivamente se encogió de hombros...

—Muy bien, Lionel. ¿Estas son horas...?

—Os tengo que contar, mujercita...

—Dése prisa—dijo irritada la señora Bourrichon. —¿Sabe qué hora es? Vamos a llegar tarde, seguro, al banquete del castillo.

—¡Oh, el banquete del castillo!

Hundió la cabeza en los hombros. Se dijera que en estas palabras estaba lo que le tenía más sin cuidado.

Ahora la señora Bourrichon empezó a temer.

—Acabemos. ¿Qué le ha dicho? ¿Qué quería esa mañana el señor de Linerose?

Y como él no acertara a salir del mutismo, ella agregó imperiosamente:

—¡Hable de una vez!

—¿El señor de Linerose?... Sí... ejem..., pues vais a ver.

Y bajando la voz, le hizo a su mujer el relato de su entrevista con el castellano. A juzgar por la mímica con que ella recibía las noticias, no eran seguramente un parte de victoria...

La señora Bourrichon empalideció, y, cuando él hubo terminado, ella se quedó un rato en silencio, aterrada.

Luego, contestando a una pregunta muda que le hizo su marido, respondió secamente:

—Supongo que eso no será motivo para impedirnos aceptar la invitación.

Y, en un rasgo de valentía, el hombre osó insinuar:

—Piense, mujer mía, que acaso... valdría más por... por Mónica...

—En absoluto—dijo ella categóricamente—. Mónica es como yo... ¡Sabrá mostrarse hábil en el juego! Deja que la hable.

* * *

—Mire—murmura la señora Malleterre al oído del señor Bourrichon que está a su lado—. Esa pobre Muriel está intensamente pálida. ¿Cree usted que no se sentirá enferma?

El señor Bourichon hace por toda contestación un gesto de duda. La buena señora envía a la joven, por encima de los centros, llenos de flores, una sonrisa amistosa, de ánimo.

Les envuelve una atmósfera de sobremesa. En el inmenso comedor de Boisfleury, bajo la luz adamantina de las arañas, van y vienen los mozos atentos a las órdenes de un mayordomo muy atareado. Los vinos exquisitos se irisan en el fondo de las copas tornasoladas, y de vez en cuando leves risas femeninas subrayan la conversación animada de los hombres.

El párroco de Riveraine preside frente por frente del dueño de la casa, el cual tiene a derecha e izquierda a las señoras Malleterre y Bourrichon. Esta última hace monería, se muestra graciosa, ríe sin tasa...

Muriel, sola, junto al doctor Malleterre, que procura distraerla, permanece sin mezclarse en la alegría de los demás. Su mirada se detiene un instante en el señor de Linerose; luego va a Mónica. Y reprime un suspiro de angustia...

«¡Dios mío, piensa co nfervor, con tal que sea capaz de hacerle feliz! ¡Lo merece tanto!... Ha sido buen hijo, soldado valeroso, generoso amigo... ¡Haced que sea dichoso, Señor! Me causa temor pensar en la frivolidad de Mónica en su egoísmo, en su ligereza... Temo, a no tardar, un posible desencanto».

Luego intenta ahuyentar estos pensamientos por indignos de ella... ¿Por qué, después de todo, Mónica no podría ser una excelente esposa? Educada lamentablemente por unos padres muy débiles, no aprendió el verdadero sentido de la vida. Podría ser que el cambio de vida, el cariño de un compañero como su futuro esposo, transformasen completamente su carácter.

«Esto es lo único que deseo. Yo no entro en ello por nada».

Los brindis se acercaban al fin... Se habían celebrado con elocuencia los distintos vidueños de Gascuña, se había levantado la copa por la prosperidad de las viñas pródigas y el país floreciente de los racimos de oro.

Cuando el presidente de la comisión se sentaba en medio de los bravos que subrayaban su discurso, el anciano párroco tomó la palabra:

—Amigos míos: antes de dejar esta mesa hospitalaria, os ruego que os unáis a mis votos por el anfitrión acogedor que nos ha reunido en este lugar.

Sonaron vivas nutridos y entusiásticos.

El orador pidió otra vez un poco de silencio:

—El momento no podía ser más oportuno para estos votos—continuó, —por cuanto el señor de Linerose se propone añadir al encanto de este atrayente castillo la gracia de una castellana.

Se produjo un ligero murmullo de simpatía y expectación. Todo el mundo miró al dueño de la casa, y nadie observó cómo la señora Bourrichon se mordía los labios despechada.

El castellano se levantó:

Queridos amigos—dijo—. Os doy las gracias por tanta simpatía y por la cordialidad con que os asociáis a mis alegrías. El señor rector se ha expresado perfectamente: tengo el gusto de anunciaros mi próxima boda.

ca; pero, en vez de encontrar en su rostro la alegría que era de esperar, descubre un disgusto inexplicable.

De pronto, ve que el señor de Lilleterre... ¿Al doctor Malleterre?... nerose hace retroceder al doctor Ma-No, es hacia ella hacia quien se inclina, hacia ella. Muriel, que, de pálida que estaba, pasa a encenderse como un cielo de alborada, y se pone en pie, las manos sobre el pecho.

Mónica no pudo enterarse de las palabras que su... presunto prometido debió de confiar al oído de la «Miss», pero ésta bien oyó una voz que la susurraba:

—Muriel... déme usted la mano... el momento preciso para hacer a nuestros amigos la presentación de la futura señora de Linerose... Luego la soltaré... en espera de la hora próxima en que quiera usted dármela para siempre más...

Bajo la mirada de los enternecidos ojos que la envuelven, sigue a su amigo sin protestar, sofocada de gozo.

Muriel, radiante, vive una especie de sueño maravilloso que no se atreve aún a tomar como realidad. Muchas manos se tienden hacia ella; alegres voces se elevan asociando su nombre al de Andrés.

Ve, como entre bruma, las caras amistosas de los comensales, la sonrisa cómplice del bondadoso sacerdote, la cara verdosa de la señora Bourrichon, la boca contraída de Mónica.

Y muy quedo murmura:

—¡Pero, Andrés! ¿Es verdad?

Y cuando el rostro amado se inclina sobre ela para darle el primer beso de prometidos, Muriel descubre que, en el fondo deaquellos ojos que había creído detestar, despunta su felicidad como una aurora...

FIN

M.E.C.D. 2016

ENSEÑANZAS

75 PROFESORAS Y PROFESORES

PROFESOR GRADUADO EN LA ES-cuela Normal Central de Madrid, ofrécese para explicar a domicilio, clases elementales y superiores. Sistemas didácticos novísimos. Sr. Pedros. L-164, teléfono F-4124.

STUDENTS STUDYIN UP NORTH. practise English during vacation with an English Teacher. Progress assured. Classes in your home, moderate cost. Hotel Telégrafo Apartamento 103. Telf. A 6614.

PROFESORA DE INGLES DE LON-dres ofrece sus servicios a domicilio en San Miguel 106 altos. Precios moderados.

ACADEMIA «MEDINA». PREPARA-toria. Taquigrafía, Mecanografía, (máquinas modernas). Clases día y noche. Esmerada atención individual. Aritmética, Inglés. Módica cuota. Apodaca 2-C., bajos, entre Cárdenas y Economía.

ACADEMY

Of English and Commerce. Eficiente enseñanza vocacional por profesores especializados. Diplomas. Director: Henry L. Mathiot. Línea 213, teléfono F-3043.

ACADEMIA RABIÑA

EL NUEVO CURSILLO COMIENZA EL DIA 6 DE JULIO BACHILLERATO

Clases individuales: Inglés, Francés, Alemán, Taquigrafía «Pittman» y «Gregg», Mecanografía, Ortografía, Teneduría de Libros, Correspondencia Comercial y Aritmética. TAMBIEN CLASES POR CORRESPONDENCIA. Ingreso E. de Ingenieros, Arquitectos y Veterinaria. Curso de Procurador. **Pida Prospectos: Neptuno número 80, altos, esquina a Manrique. Teléfonos: M-7849 y A-9222.**

PROFESORA INGLESA (LONDRES) da clases a domicilio y en su casa. En casa 1-2.30 p.m. y 7-10 p.m. Edificio Zendegui, Galiano y Concordia, primer piso, apartado 3.

ESCUELA AZUCARERA. DIRECTOR: Dr. César Forn, San Rafael 47, altos, de 1 y media a 4 p. m. Clases orales y por correspondencia de Maestro Químico Azucarero. Ingreso de Ingeniero Agrónomo.

COMPETENTES PROFESORAS IN-glesa y francesa se ofrecen para dar clases a domicilio o e nsu casa. Individuales o colectivas. Curso especial para niños. Precios moderados. Muy buenas recomendaciones. Informes Industria 114 altos. También Calzada 43 Telf. F-5433.

BAILES ULTRAMODERNOS Y TAP

Enseñado por Maurice y Srta. Santander, profesores de New York, habiendo actuado en Cuba, hoteles: Nacional, Presidente, Sevilla y Sans Souci. Tango parisién, rumba, son, fox, pasodoble, bailes teatrales. Enseñanza rápida y privada, a damas y caballeros. Lealtad 153, altos, entre Reina y Salud.

INTERNOS: 10 PESOS. ADMITI-mos niños de ambos sexos, todos los grados. Alimentación abundante y nutritiva. Vigilancia y moralidad. Inglés diario. Estudios comerciales. Colegio Academia Mercantil, Luz número 26.

ESTUDIO LUCILLE, PROFESORA de baile de salón. Rumba y Danzón, «Tap», blue, bailes acrobá ticos y cultura física a damas y caballeros. Clases especiales para caballeros Malecón 339, teléfono U-2238.

ACADEMIA POLITECNICA DE LA HABANA

Matricúlese ahora. Curso de Verano, Bachillerato, Curso Secretarial, Contador; idiomas, método Linguaphone; Taquigrafía Pittman, Gregg, Inglés y Español; Agrimensura; Ingreso Universitario, Escuelas Ingenieros, Arquitectos, Veterinaria; Institutos, Escuelas Comercio Escuelas Militares. CLASES POR CORRESPONDENCIA, o aprende o no le costará nada. GRATIS, le enviaremos prospecto. Zulueta 30, altos teléfono: M-2766.

EDUQUE SUS HIJOS

Magníficos Colegios Públicos, hasta Bachillerato. Familia inglesa-cubana hospeda reducido número de estudiantes. Precios módicos. Informes: Simons 3052 N. E. First Sourt, Miami Florida.

PROFESOR DE BAILES

Precios módicos. Enseñanza rápida: Son, Fox, Tango, Blue, etc., etc. Doy clases a domicilio. Ismael Servelló. Cárdenas número 3, segundo piso.

INGLES PROFESOR EXPERTO, DE Londres. Clases diurnas y nocturnas. Formalidad estricta. Farnes, Zulueta 73, apartamento 20.

77 COLEGIOS

ESCOLAPIOS DE GUANABACOA.— Colegio de primer orden. Establecido en 1857. Comercio, Bachillerato, Primera Enseñanza y Preparatoria. Ricos museos. Magnífica oficina bancaria para práctica comercial. Profesorado de alta competencia. Dormitorios con cuarto separado para cada alumno. Excelente alimentación. Purísima agua potable de manantiales dentro del mismo Colegio. Ambiente campestre. Sports. Gran piscina de natación. Se remite gratis prospecto ilustrado. Pídase por correo al Padre Rector o al teléfono XO-1503.

Colegio Caballero

Para cursar los seis grados elementales. Programa de ingreso en la Escuela Profesional de Comercio o en Segunda Enseñanza. Preparamos para oficinistas. Enseñanza positiva. Cuotas módicas. Pida prospecto.

SAN RAFAEL 139, ALTOS

CARLISLE MILITARY ACADEMY SOUTH CAROLINA

Dirigida por Oficiales del Ejército Americano. Curso anual, incluyendo alojamiento, comidas uniformes, lavado, pasaje de ida y vuelta. $500.00 pagaderos en cuatro plazos. Representante: Alfredo Jiménez, Apartado 2236, Habana.

"SAN ELOY"

Colegio y Academia. Fundado en 1907. Primera y Segunda Enseñanza: Preparatoria, Bachillerato, Comercio, Idiomas, Cultura Física, Cursos preparatorios especiales. Admitimos pupilos, medio pupilos y externos. Cerro 620. Telf. I-6002. Pida Prospectos.

77 ACADEMIAS

OBSEQQUIO DE LA ACADEMIA DE COMERCIO

LUIS B. CORRALES

Los que presenten quince centavos en sellos, recibirán una Aritmética Mercantil, práctica. Clases: Teneduría de Libros, Taquigrafía, Ortografía, Inglés. Clases de Mecanografía: $1.00 mensual, una hora diaria. Clases individuales. Lealtad 141, entre Salud y Dragones.

ACADEMIA BRAVO

MATRICULESE EN LOS NUEVOS CURSILLOS DE BACHILLERATO. **DIURNOS Y NOCTURNOS.** Clases por catedráticos del Instituto. Cuotas: Preparatoria, Primer y Segundo Año: $4.00. Tercer y Cuarto Año: $5.00. Ingresos a Escuelas Ingeniero, Aviación, Cadetes, Veterinaria y Comercio. Taquigrafía, Mecanografía, eneduría y cursos especiales de Inglés. Primera Enseñanza por profesores Normalistas. Servicio ómnibus. Laboratorios para prácticas de Física y Química. Neptuno 198 y 199 (dos edificios): U-2627.

ACADEMIA DE IDIOMAS RABERTS Malecón 31. Teléfono M-2124. ¿Desea usted aprender inglés? Compre el método Roberts. Se recomienda por sí solo. Distinción. Eficiencia. Garantía. Cuarta edición: $2.00.

INTERES GENERAL

SIEMBRE MORAS

Posturas y estacas de moreras, de las mejores variedades. Pida informes a Manuel Díaz Cuevas. Placetas, provincia de Santa Clara. críe gusanos de seda; puede hacerse rico.

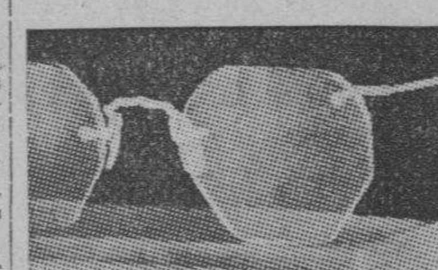

VERSALLES

Prado 109. Telf. A-6613.

Recibimos continuamente los últimos modelos en armaduras de las mejores calidades. Examen científico de su vista, con el máximum de garantía. Despachamos con estricta escrupulosidad, las recetas de los Sres. Oculistas.

Vista hace fe.

Visítenos y será nuestro cliente.

GABINETE DE OPTICA "Versalles" PRADO Nº 109

SORDOS

Véanos y con poco dinero adquirirá un aparato que le permitirá oír. Venga a probarlos y se encantará.

CARBALLAL HNOS.

San Rafael 138, joyería entre Gervasio y Belascoaín. Telf. U-5744.

«LA FAMILIA», Revista mensual de labores. Cada número contiene un suplemento con primorosos dibujos y una labor en tela.
25 centavos ejemplar.
Pídala a nuestros vendedores.
AGENCIA DE PUBLICACIONES «MADIEDO», bajos del Centro Asturiano, frente al Parque Central, Habana. Telefono A-6466.

"EL CASTILLO DE FARNES".

Acabamos de recibir sidra natural, chorizos asturianos y de Cantimpalo, de la clase más selecta; embuchado de la Sierra, jamones, queso de Cabrales y Manchego, etc. Háganos una visita y deléitese comiendo en nuestro restaurant, sito en Monserrate y Obrapía. Teléfono: M-4225.

ALQUILERES

79 HOTELES

HOTEL "CANADA"

Gran restaurant, Villegas 3 Para comer sabroso visite esta casa, separe su mesa por el teléfono M-4703, atendido directamente por el señor Ramiro Balado.

HOTEL "SANTANA"

CONCORDIA Y CAMPANARIO

Residencia para familias. Habitaciones con baño privado, agua fría y caliente. Comida excelente. Teléfono M-95[illegible].

TROTCHA

Cerca baños de mar, a una cuadra tranvías y ómnibus. Economía y confort. Frescas habitaciones, con baño privado y todo servicio. Rodeado de hermosos jardines. Calzada y 2, Vedado. Precio de situación: F-2383.

HOTEL "LUZ", OFICIOS 35

Grandes y cómodos apartamentos y habitaciones. Espléndida comida a la criolla y española. Fresco y amplio comedor, salón de recreo no igualado, agua caliente y fría y ascensor. Abierto día y noche. Precios económicos. Telf. M-3215.

ANTIGUO HOTEL "MIRAMAR"

Apertura nuevamente de esta acreditada casa, que ofrece ventiladas y confortables habitaciones, con baño privado y excelente comida. Malecón 1, esquina a Prado: A-9231.

HOTEL ANDINO

S. LAZARO 490, ESQ. M. U-2553

Unico en su clase. Moderno, céntrico, amplio, fresco, saludable, frente Universidad. Conviene para los que necesiten vivir cerca de los hospitales Calixto García o Mercedes. Habitaciones con baño privado, balcón, hermosa vista. Con 3 excelentes comidas: $45.00, matrimonios. Una persona, desde $28.00. Clientela escogida. Pensión completa para huéspedes del interior. Precios sin competencia. Garage propio y ascensor. Esmerado servicio en mesas separadas.

HOTEL "IDEAL ROOM"

PRADO 93-B., (POR PASAJE)

¿Desea vivir en casa tranquila, mejor que en su propia casa? Visite esta gran casa, aunque sea por curiosidad. Por dentro la mejor. Precios para matrimonios, con comida y toda asistencia, desde $35.00 a $45.00. Hay apartamentos de dos habitaciones, con balcón y baño a Prado. Exígense referencias de moralidad y pago.

THE SAVOY

F Y 15. VEDADO.
Telf. F-6616

Situado en un lugar alto del Vedado. Con fácil y frecuente comunicación, con la Ciudad y Repartos. Rodeado de jardines. Con 600 metros de hermosos portales. Las habitaciones tienen ventilación directa, teléfono, baño privado, con agua fría y caliente. Precios moderados. incluyendo tres excelentes comidas. El servicio en mesas separadas, para cada familia.

HOTEL VEDADO

Calle 19, esq. a M. Vedado

Residencia excelente, que reúne excepcionales condiciones, para vivir con toda comodidad. Frecuente y fácil comunicación con la ciudad y repartos. Esmerado servicio. Comida criolla, española y americana. Telf. F-6631.

Lea ¡ALERTA! al mediodía. Un periódico al alcance de todas las mentes y todos los bolsillos

ALQUILERES

80 CASAS DE HUESPEDES

CASA RITA, CASA DE HUESPE-des. Habitaciones grandes y frescas con o sin muebles, agua fría y caliente. Comida variable. Admite abonados al comedor. Ascensor y teléfono. O. Reilly 52 entrada por Habana.

GALIANO 111, ALTOS, ENTRE SAN José y Barcelona. Habitación con baño intercalado y agua caliente. Comida excelente. Precios módicos. Absoluta moralidad. Se exigen referencias.

CASA DE HUESPEDES, REINA 20, Se alquilan departamentos y habitaciones, con todos los servicios, agua caliente. Comida inmejorable. Teléfono M-6287. Dueña en el segundo piso.

81 CASAS DE COMIDAS

CASA PARTICULAR REPARTE CO-mida reducido número familias. Variada de primera. Aceite Sensat. Manteca chicharrón. Domingos arroz con pollo postre. Precio: 1 persona, 40 cts. dos 60 cts. Teléfono A-7146.

....CASA DE HUESPEDES «LA IS-la», Monte 53, por Factoría. Exclusivamente para personas de moralidad. Habitaciones con balcón a la calle, edificio moderno, espléndidos baños. Precios reducidos.

COMIDAS A LA ESPAÑOLA, ITA-liana y criolla, servicio esmerado y limpio, artículos de primera calidad, todo a precio razonable. Teléfono U-3920. Jovellar 28 departamento No. 8.

PRADO 111 ENTRE TENIENTE REY y Dragones. Cantinas especiales para personas que estén bajo plan médico o que no les guste la comida rutinaria de cantina. Razón esmeradísima y económica. A domicilio. Se admiten abonados al comedor. Teléfono A-7905.

82 APARTAMENTOS

AMISTAD 70, ESQUINA A SAN Miguel, se alquila hermoso apartamento con recibidor propio para profesional. Informan A-0584.

PRADO 113 Y 117, APARTAMENTO con balcón a la calle, agua corriente, interiores; frescas habitaciones, a matrimonio sin niños. Estricta moralidad, frente al Capitolio. Hay ascensor.

SE ALQUILAN SAN INDALECIO 15 frente al Parque Santos Suárez, en Jesús del Monte, modernos apartamentos bajos y altos, de una a cuatro piezas, todos con cocina y baño privado.

83 DEPARTAMENTOS

SE ALQUILAN EN COMPOSTELA número 75, entre Teniente Rey y Amargura, espaciosos y frescos departamentos y habitaciones acabados de pintar. Llaves en la misma. Informes: Francisco Torres, edificio Bacardí, apartamento número 421. Telf. A-7830.

APARTAMENTO INTERIOR: SALA, 3 habitaciones, baño y cocina. Manrique 82, por San Rafael, para matrimonio solo o familia sin niños. Muy módico. Informes: Leyte Vidal: M-2222.

MALECON 62, SAN IGNACIO 48, cómodos y frescos departamentos y habitaciones. Precios moderados. Informes sus respectivos encargados en los altos.

SE ALQUILAN BUENOS Y FRESCOS departamentos, agua fría y caliente. Buena comida, si se desea. Se sirve a domicilio. O-Reilly 5. Telf. A-7986.

ALQUILO, A FAMILIA SIN NIÑOS, departamentos de dos, tres y cuatro habitaciones. También habitaciones a hombres solos, en las casas siguientes: Empedrado 15, Habana 65, Habana 85, Monte 2-A, y Bernaza 30. Todas casas de orden y de buen aspecto.

SE ALQUILAN, EN COMPOSTELA número 75, entre Teniente Rey y Amargura, espaciosos y frescos departamentos y habitaciones, acabados de pintar. Llaves en la misma. Informes: Francisco Torres, edificio Bacardí, apartamento número 421. Telf. A-7830.

84 HABITACIONES

SE ALQUILA HABITACION EN CA-ca de familia, con todo el servicio con muebles o sin ellos, a persona estricta moralidad, en Morro 3, altos, entre Genios y Cárcel.

CASA FAMILIA SAN LAJARO 125, primer piso, entre Galiano y San Nicolás, alquila bonita habitación con lavabo y 3 excelentes comidas, agua caliente, teléfono. Precio: 2 personas mayores: $35.00.

SE ALQUILA HABITACION AMUE-blada a persona honorable en casa de familia. Edificio Carrera Júztiz, sexto piso apart. 23 Manrique 2.

ALQUILO UNA HABITACION, MUY clara y ventilada, con o sin comida. O-Reilly 102, segundo piso, una cuadra Parque Central.

EN CONCORDIA 33, BAJOS CASA particular se alquila una habitación a señora matrimonio sin niños. Informes en la misma.

HABITACION FRESCA, COMUNICA-ción directa baño, con o sin comida se alquila a señora, señorita o caballero. Vedado, calle 4 No. 244 altos, entre 25 y 27.

APARTAMENTO AMUEBLADO MA-trimonio extranjero con referencias 3 posesiones, teléfono, baño, luz, céntrico, fresquísimo, teléfono M-7352 de 7 a 9 a.m. o 9 a 11 p.m. informes.

SE ALQUILA UNA HABITACION con comida en casa de familia honorable, en San Rafael a dos cuadras de Galiano. Informan teléfono A-7531.

A HOMBRE SOLO O SEÑORA SOLA se le alquila una habitación barata, con balcón a la calle, en Compostela No. 32 (primer piso) único inquilino, casa de extricta moralidad.

CARLOS III No. 2 ESQUINA BE-lascoaín, amplias y pequeñas habitaciones con balcón, luz, teléfono, calentador, comida si desea y lavabos.

AGUACATE 30, 2o. PISO, MAGNIFI-ca habitación con su lavabo, agua corriente con toda asistencia, casa de buena familia. Telf. M-9450.

PRADO 16, ALTOS: ALQUILO HA-bitación balcón a la calle baño contiguo con o sin muebles. Solamente a caballeros. Toque timbre en la reja.

ALQUILO HABITACIONES GRAN-des con cocina y luz a 5 pesos calle San Felipe y Ensenada, letra B altos, frente a la fábrica mosaicos «La Cubana».

SE ALQUILAN, EN LUCENA 15 Y medio, letra B., altos, esquina a San Rafael, a matrimonio u hombre solo, con todo servicio, dos habitaciones, una con balcón a la calle; otra, interior. Matrimonio: $36.00. Hombre solo: $20.00. Buena comida, punto céntrico. Hay teléfono y nuevo dueño.

MANRIQUE 123, ENTRE REINA Y Salud. Habitaciones espléndidas, planta baja y alta, cor lavabos, agua fría y caliente, sólo con asistencia. Moral absoluta: A-6388.

CASA DE FAMILIA. OBRAPIA 49, primer piso. Alquílase amplia habitación balcón calle, baño próximo, agua caliente, teléfono, a hombre solo o matrimonio sin niños con referencias.

NEPTUNO 59, ALTOS. CASA DE moralidad, se alquila una habitación con lavabo a señora sola u hombre o matrimonio solo que trabaje fuera, que sean decentes y cumplidores.

AGUIAR NUMERO 95, ALTOS. SE alquilan tres habitaciones con servicios, juntas o separadas. Precio módico. Informes: Enrique.

NEPTUNO 64, ALTOS DEL CARME-lo, alquilo espléndida habitación amueblada con agua corriente, muy ventilada toda asistencia solo personas de moralidad, muy barato, teléfono M-1331.

ROOMS AND BOAD, IN HIQHEST and coolest part of Vedado attractive and comfortable rooms. Excellent meals Inquire Mrs. Cook, 27 Street. No. 390. Phone F-4507

84 HABITACIONES

EDIFICIO "CUBA", SEIS PISOS, Empedrado número 42. Se alquilan amplias y ventiladas habitaciones, muy baratas. Elevador, lavabo, luz toda la noche. Orden y moralidad. Telf. M-5113.

VEDADO: LINEA 91, ESQUINA A Seis. Familia honorable alquila hermosísimaj habitación con baño, propia para 3 o 4 personas. Puede dividirse. Otra, magnífica, propia matrimonio. Todo servicio. Cambiamos referencias: F-5632 y F-3569.

85 NAVES Y LOCALES

ALQUILO MAGNIFICO LOCAL, EN Tenerife y Belascoaín. Informes: A-9985.

NAVE AMPLIA

Calle Paz, entre Zapotes y San Bernardino, Compuesta de una planta y zótano, propia para depósito o establecimiento. Se admiten proposiciones. Informes: bufete de Arellano. Telf. M-3936.

SE ALQUILA PARTE DEL LOCAL, de Acosta 24, propio para oficina, taller o depósito. Alquiler: $10.00. Informan, de 11 a 1 y de 3 a 5.

ACOSTA 79 LOCAL PREPARADO para comercio, almacén o industria, cerca de la Estación Terminal y de los muelles. Precio 40 pesos. Informan teléfono M-2564.

SE ALQUILA HERMOSA NAVE 400 metros libre de columnas para industria o almacén, Clavel No. 104 entre Arbol Seco y Pajarito una cuadra antes de Infanta, por crucero ferrocarril comunicación en todas direciones. Llave en el 106. Informes en Oficios No. 16, teléfono A-6567.

AYESTARAN 61 ENTRE CARLOS III y Estrella, se alquila local para establecimiento con sus servicios. FO-2195.

EN
GALIANO
LA CALLE
FAVORITA
Esq. a San Lázaro
2 PLANTAS CON
640 METROS SUPERFICIE
¡¡GANGA!!
SOLO $120.00!!
CONTRATOS POR AÑOS
Informes: Genios y Morro
Telf. M-6747

SE ALQUILA ZAGUAN EN CARLOS III No. 4 para industria o comercio que se acomode al local. Informan: en los altos, primer piso.

ESPACIOSA NAVE, AGUIAR 112, entre Amargura y Teniente Rey. Informan: Carlos III número 73, bajos. Telf. U-3923.

SE ALQUILA PARTE DE LOCAL esquina frente Palacio Presidencial para café o fuente de soda. Informan Chacón 33, Vidriera. M-4356.

ESPACIOSA NAVE

Santa Clara No. 29, entre Inquisidor y San Ignacio. Propia para establecimiento o almacén, precio módico. Informan teléfonos M-2037 y F-5694

SE ALQUILA PARTE DE UNA AM-plia nave, Zanja 142. Teléfono: U-6691.

BUEN LOCAL, PARA BODEGA: SE alquila en lo mejor de Santos Suárez. Tiene armatostes, mostrador y nevera, todo nuevo. Alquiler módico. Informan en Hospital y Jovellar, bodega.

LOCAL DE CINE

Jesús del Monte 156 Puente Agua Dulce, salón de 300 metros con preferencia, caseta y escenario. Mucho barrio, Precio económico. Llave al fondo. Informes: Omoa 14 D. M-3225.

SAN ISIDRO 84 SE ALQUILA UN local de esquina, para establecimiento, se da contrato si conviene. Llave en los altos. Informes Pérez, teléfono A-7674.

LUYANO Y ENSENADA SE ALQUI-la un local de 330 metros con unas habitaciones y servicios. La llave en el número 29. Informes Pérez, Telf. A 7674.

87 HABANA

SE ALQUILA AVENIDA MENOCAL 103 esquina Benjumeda, una casa alta, sala, comedor, cuatro cuartos, baño intercalado cuarto, servicio de criados. Informan: teléfono I-5021.

SE ALQUILA SOL 51 BAJOS ENTRE Habana y Compostela. Informan en la misma de 2 a 4 y en el teléfono U-3925.

HORNOS Y VAPOR, A UNA CUA-dra del parque Macco. Se alquilan casas modernas, con baño intercalado, a $25.00. Informes: Vapor 5-A. Telf M-2837.

SE ALQUILA AVENIDA DE LA RE-pública No. 193, hermoso 3er. piso tres habitaciones, sala, recibidor, comedor al fondo, baño intercalado, cocina, servicio para criados. Llave e informes: Bar «El Gallo» Teléfono A-6161 Verla de 2 a 5.

ECONOMICAS

Casas de sala saleta, comedor, 2 y tres habitaciones, baño intercalado, cocina, cuarto y servicio de criados, en los mejores lugares de la Ciudad.

HABANA

Marina núm. 2, (Carreño) .	25.00
Trece núm. 25, Vedado . .	17.00
San Lázaro núm. 222 y 224 .	14.00
A. Ramírez núm. 4.	15.00
Magníficas habitaciones, con baño:	
San Ignacio núm. 25	10.00
Dragones y Amistad	20.00
Marina 2, (Carreño)	15.00

OFICINA, GENIOS ESQ. A MORRO TELEFONO: M-6747

ALQUILO ACCESORIA EN LEAL-tad 190 esquina Peñalver, compuesta de sala, dos habitaciones, cocina y servicios, en $14.00. Llave en la bodega.

SE ALQUILA, PASEO DE MARTI número 18, entresuelos, con sala, comedor, tres habitaciones, baño y demás servicios. La llave e informes, en los mismos: $28.00.

SE ALQUILA SALA Y SALETA, DE la casa Aguila número 35, entre Animas y Trocadero, para comercio, oficina o profesional.

ACABADOS DE CONSTRUIR, ARTE moderno. Se alquilan los altos y bajos de San Rafael núm. 83, entre Lealtad y Escobar, con sala, 3 cuartos, baño completo intercalado, cocina y servicio de criada.

SE ALQUILA SEGUNDO PISO CO-rrales 71, una cuadra Plaza Fraternidad acabado pintar agua abundante dos habitaciones, sala, comedor cocina, baño, terraza, cuarto desahogo. Informan bajos.

MODERNA PLANTA BAJA ALQUI-lo Universidad 38 y Cruz del Padre una cuadra de Infanta sala, saleta, 3 cuartos, comedor, baño intercalado de criados y patio.

SE ALQUILA MALOJA 207 BAJOS, con sala, saleta, comedor, tres cuartos, baño intercalado, cocina y servicios. Llave en los altos. Informan M-1853.

ZANJA 144 ENTRE SAN FRANCIS-co y Espada, piso alto, sala, comedor, dos habitaciones, cocina servicios llaves encargada.

87 HABANA

MONTE 350, ALTOS

Esquina a Fernandina. Espaciosa casa con sala, recibidor, comedor, gabinete, cinco habitaciones, cuarto-depósito, lujoso baño, cocina, servicios de criados. Llave bodega. Informes: Omoa 14 D. M-3235.

SAN MIGUEL 235 D ENTRE SAN Francisco y Espada con 3 habitaciones, baño moderno completo, cuarto y servicio criados. Informes en la misma.

SE ALQUILA FLORIDA 76, ALTOS, esquina Puerta Cerrada. Casa con dos posesiones, servicio cocina moderna en 15 pesos con fiador. Informan: U-7030.

BELASCOAIN 50, ALTOS

Casi esquina a Zanja, fresco y hermosos altos: sala, saleta, recibidor, seis amplias habitaciones comedor y cuarto de baño y servicio de criados. Informan: ferretería El Capitolio, Belascoaín 48.

ALQUILO ESTEVEZ 29, (ALTOS), sala, saleta con columnas, 3 cuartos, uno de criados baño completo, escalera de mármol, todo moderno. Llaves e informes en el 58. Teléfono M-6490.

SE ALQUILA: OQUENDO 24, EN-tre San José y San Rafael, apartamento de dos habitaciones, baño, cocina, con luz, desde 12 pesos: U-2208.

SE ALQUILAN: MAZON NUMERO 27, entre Valle y Zapata, casas de sala, comedor, tres cuartos, baño, cocina y servicio de criados. Llave en las mismas. Informes: U-5858.

SE ALQUILAN: VAPOR NUMERO 43, entre Espada y Hospital, casas de dos cuartos, baño y cocina, con luz, desde $10.00. Informes: U-5858.

SE ALQUILAN: JOVELLAR NUMEro 51, entre Espada y Hospital, apartamentos de sala, dos habitaciones, baño y cocina. Llaves en los mismos. Informes: U-5858.

SE ALQUILAN: JOVELLAR NUMEro 49, entre Espada y Hospital. Casas de dos cuartos, baño y cocina. Informes: U-5858.

SE ALQUILAN

CAMPANARIO 152 Y 154, ENTRE REINA Y SALUD

Departamento de dos habitaciones, baño completo y cocina, sala, comedor, dos habitaciones, baño completo y cocina: $20.00 y $30.00.

JOVELLAR NUM. 33-A., SEGUNDO PISO, ENTRE HOSPITAL Y ARAMBURO

Sala, comedor, tres habitaciones, baño intercalado, cocina, cuarto y servicio de criados: $34.00.

MALECON NUM. 341, ENTRE GERVASIO Y BELASCOAIN PRIMER PISO

Sala, saleta, tres habitaciones, baño completo, comedor, cocina y serviocio de criados: $55.00.

PRINCIPE NUM. 35, ESQ. A ESPADA, BAJOS

Sala, dos habitaciones, comedor, baño completo, cocina y servicio de criados: $25.00.

SAN RAFAEL NUM. 305, BAJOS, ENTRE MAZON Y RONDA DE LA UNIVERSIDAD

Jardín, portal, sala, saleta, cinco habitaciones, comedor, pantry baño intercalado cocina, cuarto y servicio de criados: $85.00.

N. NUM. 22, ESQ. A JOVELLAR, DEPARTAMENTO NUM. 9

Sala, dos habitaciones, comedor, baño completo, cocina y cuarto y servicio para criados: $25.00.

18 PUNTOS .... JESUS DEL MONTE ....

10 DE OCTUBRE NUMS. 58 Y 60, ENTRE OMOA Y A RAMIREZ PRIMERA Y SEGUNDA PLANTA

Sala, 3 habitaciones, comedor, cocina, baño intercalado y servicio de criados. Primer piso: $35.00. Segundo piso: $30.00.

INFORMAN EN THE NATIONAL CITY BANK OF NEW YORK DEPARTAMENTO DE ADMINISTRACION DE BIENES HABANA. A-9897 Y M-9871

SE ALQUILA, MANRIQUE NUMERO 5-C., segundo piso, entre San Lázaro y Lagunas: sala 2 habitaciones, baño moderno intercalado comedor, pasillo lateral, cocina de gas y servicio de criados. Informes: Leyte Vidal y Compañía, (Real State): Telf. M-2222: $30.00.

88 VEDADO

MODERNOS ALTOS Y BAJOS INDE-pendientes B 296 entre 29 y 31. Sala, comedor, 4 cuartos, gran jardín y portal, baño intercalado, mucha agua. Precios $33 y $36. Enséñase 11 a 6. Dueño F-5471.

DIECISIETE NUMERO 482, ENTRE Diez y Doce, altos, compuestos de sala, antesala, 3 habitaciones, baño intercalado, comedor al fondo, cuarto y servicio servidumbre: F-3937.

LUJOSOS ALTOS AMUEBLADOS CALLE 15 NUM. 443, ENTRE 8 Y 10, VEDADO

Portal, living room, hermoso salón de recibo, 5 amplios cuartos con closets y dos baños intercalados, gran comedor con lacena, pantry, cocina y despensa, cuartos para criados y de chofer, con dos servicios independientes y garage. Todo lujosamente decorado y con refrigerador eléctrico. Alquiler: 150 pesos. Contrato por un año. Para más informes, llame: F-5065.

L. ENTRE 9 Y 11, VEDADO

Gran casa, con 5 habitaciones, 2 baños, 2 salones, 3 cuartos de criados, garage para 2 máquinas, frente brisa. Tiene su billar: $140.00. Beers, Agente exclusivo. Plaza de La Catedral 16: M-7730. (Closets).

SE ALQUILA LUJOSA, FRESCA Y espaciosa residencia situada en Paseo y 17 en el Vedado. Se puede ver de 8 a 11 y de 1 a 5 y media. Informes: la propietaria, teléfono F-6417.

VEDADO: CALLE B. NUMERO 2, entre Tercera y Quinta, frescos y espaciosos bajos: jardín, portal, sala, saleta, 6 habitaciones, baño intercalado, cocina, patio y traspatio. Informan en la misma.

SE ALQUILAN: CALLE 16 NUME-ro 3, entre Nueve y Once, apartamentos de sala, comedor, dos cuartos, cocina y baño intercalado. Llaves en los mismos. Informes: Telf. U-5858.

(VEDADO) SE ALQUILAN LOS espaciosos altos de 21 y B, compuestos comedor, sala, terraza, 4 cuartos, baño intercalado, cocina, cuarto criados y servicio. Informan en la bodega

90 MARIANAO Y SUS REPARTOS

SE ALQUILA AMUEBLADO O SIN muebles un lujoso y fresquísimo chalet de dos plantas, situado en Ampliación de Almendares, en la acera de la brisa, frente a un parque, compuesto de bellos jardines con césped inglés, portal, vestíbulo, hermoso living room, comedor, pantry, despensa, cocina, toilet de visita, patio sevillano, cuarto de criadas con su baño, garage para dos máquinas, cuarto de chauffeur con su baño, lavandería. En los altos, cuatro hermosísimas habitaciones todas con amplios closets, dos baños de lujo, recibidor, pantry, closet de ropa blanca y terraza. Informan por los teléfonos FO-2811 y U-5559, de 11 a a 4.

GENERAL LEE, ENTRE REINA Y Concepción, chalet madera, portal, sala, comedor, 2 cuartos, baños y cocina. Informes y llaves en General Lee número 3 encargado.

ALQUILO REPARTO LA SIERRA 6 y 1a, lindo chalet dos plantas acabado pintar y decorar, 5 habitaciones y demás comodidades. Informan en la misma o teléfono FO-3447.

SE ALQUILA UNA CASA, EN LA calle Nueve, entre Séptima y Consulado. Ampliación de Almendares. Se compone de sala, dos cuartos, comedor y cocina. Su dueño al lado.

ALMENDARES: 16 ESQ. 7

Bonita casa de esquina, nueva, 2 plantas, 5 habitaciones 2 baños, closets. Unico precio: $65.00. Contrato por un año. Beers, Agente exclusivo. Plaza de La Catedral 16: M-7730.

SE ALQUILA: QUINTA AVENIDA entre Cinco y Seis, Buenavista. Tome la guagua ruta 28 o tranvía de la Playa. Precioso apartamento: sala, comedor dos habitaciones, baño intercalado, nuevo, en casa con jardín: $20.00 mensuales. Dan razón en la misma. Sra. Paliza y en Trust Company of Cuba, Obispo 53.

J. DEL MONTE Y LA VIBORA

ALQUILO $25.00 ALTURAS DE la Víbora, Carlos Manuel No. 36 entre Josefina y Gertrudis, moderna baño intercalado, garage y granja para cría, cuarto servicios criados. Detaliles: I-3173.

$25.00. SAN FRANCISCO 187 EN-tre 8a y 9 a, Víbora, Portal, sala, 4 cuartos intercalados, hall, comedor, gran cocina, traspatio, verla de 3 a 5.

$35.00. JESUS DEL MONTE 543, EN-tre Concepción y San Francisco a. tos, compuestos de sala, comedor, 5 cuartos, baño, cocina, cuarto y servicio de criados. Informes: buefete Arellano: M-3936.

JESUS DEL MONTE 156

Entre Tamarindo y Agua Dulce, Altos con sala, recibidor, cinco habitaciones, terraza, cocina, baño y servicio de criados informes: Omoa 14 D. Llaves al fondo encargado.

MAXIMO GOMEZ 407 FRENTE A Crusellas, un moderno alto bonito frente calle. El No. 1 informan barato, tres cuartos, sala, comedor baño intercalado.

SE ALQUILA HERMOSO CHA-let con cuatro habitaciones, sala, comedor, baño y cuarto criados, en Patrocinio No. 7 en la Víbora.

ALQUILO ALTOS O BAJOS, DE JE-sús del Monte número 342, en 55 y 50 pesos, respectivamente, con portal, sala, saleta, recibidor comedor al fondo, 6 cuartos patio, traspatio, cuarto criados, cocina etc. y motor: A-9222.

92 SANTOS SUAREZ Y MENDOZA

SE ALQUILA, JUAN DELGADO ES-quina Luis Estévez, altos, frente a la línea, con dos cuartos, sala, comedor y baño intercalado completo y cocina. Informes: Telf. M-2562. Llaves en el pjuesto.

ALQUILO PRIMER PISO DE LA casa, San Benigno y Zapote, frente al Parque Santos Suárez. Tiene sala, saleta, comedor, 3 habitaciones, cuarto y servicio de criados. La llave en la misma, de 12 y media a 5. Para informes, en el Mercado de Colón, por Zulueta, café Los Siete Hermanos. Telf. M-3607.

LUYANO

SE ALQUILA EN VILLANUEVA 15 A casa con sala, comedor, dos cuartos, baño intercalado cocina y servicio« Informan M-1853.

SE ALQUILAN LOS ALTOS DE EN-senada y Rodríguez. Informan: Telf. M-2988.

94 LAWTON-BATISTA

ALQUILO CHALET DOS PLANTAS tiene cuatro habitaciones, terrazas, garage, cuarto, jardín, frutales, muy fresco. Calle 17 número 74 entre Tejar y Pocito. Lawton.

97 GUANABACOA, REGLA Y CASA BLANCA

SE ALQUILA LA CASA, RAFAEL de Cárdenas número 10, Guanabacoa, compuesta de sala, saleta, cinco habitaciones, baño completo comedor y patio. Informan en la Botica.

98 ALQUILERES VARIOS

CASA-QUINTA

EN GUANABO FRENTE AL MAR, alquilo casa nueva con muebles, 3 cuartos, sala, comedor, baño, agua corriente y luz eléctrica, 4 meses 200 pesos. Informa Santiago en la playa.

PLAYA DE GUANABO

Se alquila una casa, por toda la temporada. Informan: Telf. A-8223.

SE SOLICITAN

99 SOLICITUD DE ALQUILERES

DESEO ALQUILAR BAJOS CALJA-del Cerro, Tejas a Palatino, Calzada J. del Monte, Infanta o Zanja de $35 a $45. A-9341.

SE SOLICITA UNA CASA O DOS juntas en el Vedado que tengan sala y saleta y veinte o más habitaciones. Teléfono X-1663.

100 PERSONAS DE IGNORADO PARADERO

SE DESEA SABER EL PARADERO de los señores Manuel y José Rodríguez López, de Veigas, provincia de Lugo. Lo solicita su sobrino, Eugenio Rodríguez, Porvenir 9, Habana.

101 PERDIDAS

PERDIDA

A un ocupante del edificio Paseo», Paseo y 25, Vedado, se le ha extraviado un manojo de llaves. Se gratificará al que lo entregue al conserje de dicho edificio y no se le harán averiguaciones.

102 AGENCIAS-COLOCACIONES

"LA MATANCERA": A-7740

Servimos rápidamente: criadas, cocineras, choferes. Toda clase de servidumbre y empleados de ambos sexos, con referencias. Sol número 111, entre Egido y Villegas.

COCINERAS, COCINEROS, CRIA-das, manejadoras, lavanderas, camareros, chauffeurs, jardineros con referencias, pídalos al Buró de Información «Almendares», Crucero de la Playa, teléfono FO-1348.

CUBAN AMERICAN EMPLOYMENT la mayor de Cuba. Servicio permanente de personal doméstico. Hoteles, Casas de Huéspedes, particulares y oficinas, todo con buenas referencias. Consulado 142 M-1534.

SE SOLICITAN

103 CRIADAS Y CRIADOS

SE NECESITAN UN BUEN CRIADO de mano y un chauffeur con referencias, sueldo $25. También necesito una buena mecanógrafa o mecanógrafo para oficinas, $30. Informan: Compostela 58, agencia.

SOLICITO CRIADA BLANCA TRA-bajadora para todos quehaceres de la casa, dormir colocación, 15 pesos. Luz Caballero 6 casi esquina a Milagros. Santos Suárez.

SE SOLICITA UNA MUCHACHACHA para limpieza de una casa, por la mañana, que sepa limpiar bien y que viva cerca de la colocación. Informes: Corrales 91, bajos.

SOLICITO DOS CRIADAS UNA PA-ra todos los quehaceres de corta familia, otra para limpiar y cocinar por horas. Siueldos: $10.00 y $5.00. Informa Sra. Armada Santa Clara 2, tercero derecha. De 9 a 12 a.m.

NECESITO UNA ESPAÑOLA O UN chino, diariamente, de 9 a 1, para cocinar y limpiar una habitación. Tiene que lavar. Sueldo: $6.00. Calle 17 número 82, Vedado, de 7 a 8 de la noche.

SE SOLICITA UNA BUENA CRIADA en la calle J. esquina a 17, altos. Ha de tener referencias.

104 COCINERAS Y COCINEROS

¿SE QUIERE COLOCAR DE COCI-nera, criada o manejadora u otro servicio? Obtendrá la colocación si llama al Buró de Información «Almendares». Teléfono FO-1348. Tenemos el empleo para usted, si tiene buenas referencias. No cobramos adelantado.

SOLICITO MUCHACHA PARA LIM-piar y cocinar a matrimonio solo. Saber cocinar y ser muy limpia, es imprescindible. Dormir fuera. 10 pesos. Tener referencias. F-6523.

SE SOLICITA COCINERA ESPAÑO-la para corta familia americana. Calle 13 entre 8 y 10, Reparto Almendares.

SE SOLICITA SEÑORA DE MEDIA-na edad para cocinar y limpiar casa a un solo matrimonio.

SE SOLICITA UNA MUCHACHA, PA-ra cocinar y hacer parte de la limpieza. Ha de dormir en la colocación y ser cumplidora. Sueldo: 15 pesos y ropa limpia. Debe tener referencias, 25 número 254, entre E. y F., altos, Vedado.

114 AGENTES Y VENDEDORES

NECESITO DIEZ AGENTES PREPA-rados. Artículos para la temporada. Valdés Gómez, Hospital 100, bajos de dos a cuatro de la tarde.

INDUSTRIA NACIONAL NECESITAMOS

AGENTES LOCALES ACTIVOS, AMBOS SEXOS

Si desea ganarse fácilmente

UN DOLLAR DIARIO

Solicite detalles rápidamente para garantizarle Agencia Exclusiva. Producto agradable. Fácil venta. Gran consumo diario. Sr. UBAT, Apartado 851, Habana. Agencias locales, ya garantizadas.

PINAR DEL RIO: Guanes y Artemisa.
HABANA: Bejucal, Güines, San Nicolás, Arroyo Apolo y Batabanó.
MATANZAS: Cárdenas.
SANTA CLARA: Rodas Cienfuegos, Cumanayagua, Santa Clara, Caibarién, Taguasco, Placetas y Sancti Spíritus.
CAMAGUEY: Ciego de Avila, Morón, Jatibonico, Florida y Nuevitas.
ORIENTE: Banes, Antilla, Tacajó, Mayarí, Guantánamo, Santiago de Cuba, San Germán, Holguín, Puerto Padre, Bayamo y Sagua de Tánamo. Resto del Territorio Nacional vacante.

ACTUE RAPIDO

FABRICA DE TABACOS, SOLICITA Agentes Habana, con y sin carro reparto, conozcan giro y tengan clientela y Agentes interior, que puedan adquirir y distribuir tabaco, por cuenta propia. Acosta 24.

PARA LA HABANA E INTERIOR DE la Isla, necesitamos vendedores activos, ganando magnífica comisión, por adelantado. Artículo fácil, atractivo y útil. Gorriarán y Michelena, edificio La Metropolitana 809, Habana.

116 SOCIOS

NECESITO UN SOCIO CON $400.00 para negocio de absoluta garantía y con muy buena perspectica sólida. Lamparilla No. 61, altos entre Aguacate y Villegas.

PARA ECHAR ANDAR UNA FA-brica de fideos, que está completamente instala, (la maquinaria solamente costó más de 10,000 pesos), se solicita un socio con 5,000 pesos de capital. Está radicada en una importante plaza del interior, con gran mercado, buena zona y relaciones con todos los comerciantes. Se dan y exigen referencias. Para tratar personalmente, diríjase por escrito: «Rodríguez», Departamento de Anuncios Clasificados, DIARIO DE LA MARINA, Habana.

SOLICTO SOCIO CON CAPITAL PA-ra fabricación refrescos producto gran venta marca exclusiva. Diríjanse P.P. Departamenta Anuncios Clasificados de este diario.

SOLICITO PERSONA, CON 4,000 PE-sos, para un negocio industrial que el primer año saca su dinero. Fácil manejo. Informes: Galiano 125. García café.

117 SOLICITUDES VARIAS

BAILARINA. SOLICITASE JOVEN, independiente con facultades artísticas, para hacer pareja de bailes; no debe pesar más de ciento diez libras. Prof. Casanova. Consulado 122 altos.

SE OFRECEN

118 CRIADAS Y CRIADOS

MUCHACHA CUBANA DESEA CO-locarse para cuartos y coser. Monasteri o 13 (altos) Cerro. Teléfono M-3967.

UN JAPONES DESEA COLOCARSE en casa particular de criado de manoW sabe hacer coteles, tiene recomendaciones de la última casa. Teléfono A-9814 Miguel.

DESEA COLOCARSE SEÑORA DEL país para cocinar solo, dejar recado M-9434.

SE DESEA COLOCAR UN JOVEN del campo, de criado o cocinero, tiene referencias, sabe cumplir su obligación, sabe manejar y quiere persona farmal. Llame al FO-2724 Pedro.

DESEAN COLOCARSE CRIADO DE mano español, experimentado todo servicio fino y otro para segundo criado, camarero, ayudante cocina, jardinero, etc. Ambas tienen referencias de buenas casas. Teléfono M-1959.

DESEA COLOCARSE UNA ESPAÑO-la mediana edad para el servicio de corta familia, no se coloca menos de 15 pesos. M-4097.

SE DESEA COLOCAR JOVEN ES-pañola para criada de cuarto o comedor o cocinar y limpiar si es matrimonia. Tiene buenas referencias. Informan: A-8537.

SE OFRECE UN CRIADO DE MANO sabe servir mesa, también sale al campo y tiene referencias. Informes teléfono M-4451.

SE DESEA COLOCAR UNA JOVEN española para limpiar y cocinar, a corta familia. Informan: U-6763.

SE OFRECE UNA ESPAÑOLA, PA-ra criada de mano. Es práctica y lleva tiempo en el país Informan: F-3129.

DESEA COLOCARSE MATRIMONIO español sin niños para casa particular, de criados, lo mismo se coloca él solo. Concordia 12 teléfono: M-5436.

SE OFRECE UNA JOVEN PARA limpiar. Llamar al telf. U-7084.

SE OFRECEN

118 CRIADAS Y CRIADOS

SE DESEA COLOCAR UN ESPAÑOL de mediana edad, para criado de mano, sereno o portero. Tiene referencias y garantías personal. José Sampedro. Telf. A-7586.

SEÑORA ESPAÑOLA MEDIANA, edad, desea colocarse para todo el trabajo de corta familia o manejadora. Desea casa moral da referencias. Teléfono XO-1423.

SE OFRECE UNA JOVEN DEL CAM-po, para limpiar. No le importa cocinar. Prefiere el Cerro. Llamar: M-7193, Julia.

HOMBRE SERIO Y FORMAL DE color, desea colocarse de criado de mano y sabe limpiar bien o de jardinero sin pretensiones. Tiene referencias. FO-1570.

SE DESEA COLOCAR UNA MUCHA-cha del campo, de color, de criada de cuarto y lavar ropa fina, o de manejadora. Tiene muy buenas referencias y no le importa ir al campo. Menos de 15 pesos, no se coloca. Informan: Calle 21 esquina a K. F-5553, puesto.

SE OFRECE UN CRIADO DE MANOS español primer criado con referencias de las casas donde trabajó, es honrado y trabajador, llame al teléfono: F-3771.

DESEA COLOCARSE UNA JOVEN de color de mediana edad para criada de cuarto o de mano. telf. A-9778.

SE DESEA COLOCAR UNA JOVEN española para criada de cuartos o de mano, prefiere casa de moralidad. Sueldo: de $15 en adelante. F-3315.

UN JOVEN JAPONES CRIADO DE bano, desea colocarse en casa particular. Llame al A-9814.

SE DESEA COLOCAR UNA SEÑORA española, para limpieza, por horas, o para manejar niños. No importa trabajar, desde las 7 hasta las cinco o seis. Entiende algo de cocina. Informes: Lucena 25, entre San Rafael y San José.

DESEA COLOCARSE JOVEN ESPA-ñola de criada de manos, manejadora o por horas, no duerme en la colocación. Informan F 218 entre 21 y 23, Vedado. Teléfono: F-6060, carnicería.

119 COCINERAS Y COCINEROS

SE DESEA COLOCAR UN COCINE-ro fino, repostero, asiático, en casa particular. Cocina perfectamente a la criolla, española y francesa. Muy limpio y formal. Sabe cumplir con su obligacin y tiene buenas referencias: M-4503.

SE DESEA COLOCAR UN COCINE-ro repostero chino, sabe cocinar muy práctico criolla, española y americana. Cumple con su obligación tiene referencias de casa particular, informan: calle Reina 73, teléfono M-4712. Preguntar por Francisco.

DESEA COLOCARSE COCINERA DE color, cocina a la criolla y a la americana, sabe de repostería, no duerme en la colocación. F-6090.

DESEA COLOCARSE UNA ESPA-ñola de mediana edad para cocinar limpiar señora sola, corta familia. tiene referencias. Teléfono M-8583.

SE DESEA COLOCAR UNA COCINE-ra española, sabe de repostería, tiene buenas ref erencias. Informan en la bodega de Paula y Damas. Teléfono M-5350.

UNA ESPAÑOLA DESEA COLOCAR-se de cocinera o limpiar, duerme fuera, con referencias en el mismo. teléfono I-4805.

SE DESEA COLOCAR UNA COCINE-ra peninsular de mediana edad, lleva tiempo en el país, sabe cocinar a la criolla y a la española, sabe cumplir con su obligación. Teléfono: U-7084. Pocito No. 40.

SE OFRECE COCINERO ESPAÑOL, para casa particular o comercio C ocina criolla, española y francesa. Es hombre solo, con referencias, va a cualquier parte del interior. Dirección: Trocadero 28, teléfono A-6022.

SE DESEA COLOCAR COCINERO Y repostero joven chino cocina a la criolla, española y francesa siempre muy limpio y sabe cumplir con su obligación, tiene buenas referencias, informaIn teléfono F-6015.

COCINERA REPOSTERA DE ME-diana edad sabe su obligación, hace plaza, tiene referencias. Sueldo: $20.00 duerme fuera. Teléfono X-2375

SE DESEA COLOCAR UNA COCINE-ra de color para cocinar solamente, hace dulces, tiene referencias de donde ha trabajado. Teléfono F-6220.

SE DESEA COLOCAR UNA COCINE-ra repostera de color, tiene referencias. Dormir fuera, para cocinar nada más. Teléfono F-2038.

SE OFRECE UN COCINERO ESPA-ñol, para hoteles, fondas y casas particulares. Informan: Teniente Rey número 15, apartamento 3.

120 MANEJADORAS

SE DESEA COLOCAR PARA MA-nejar o limpiar una joven de color desea ganar $10 en adelante. Informan F-6131.

SE DESEA COLOCAR UNA SEÑORA de color, jamaiquina de manejadora o criada de manos, sabe cumplir con su deber. Puede informar por el teléfono F-6000 o en 8 No. 32 entre 11 y 13. Vedado. Catalina.

125 CHOFERES

SE DESEA COLOCAR UN CHAUF-feur español experto mecánico, tiene esmeradas refe rencias. F-6066.

DESEA COLOCARSE UN BUEN chauffeur experto toda clase máquinas y mecánica, sin pretensiones, y con esmeradas referencias de buenas casas. Telf. M-1059.

SE DESEA COLOCAR UN ESPAÑOL de chofer. Llave 9 años de práctica. Tiene referencias. Informan: D. y 23, piquera. Telf. F-6767.

CHAUFFEUR CUBANO EDUCADO blanco 10 años experiencia solicita trabajo casa particular o comercial. Teléfono A-8212.

SE DESEA COLOCAR UN CHOFFER de color con 16 años de práctica y con referencias, pueden informarse al teléfono X-1700 pregunten por Andrés.

SE DESEA COLOCAR DE CHOFFER un español tiene carta de ciudadano cubano y tiene buenas referencias y 15 años de choffer, en casa de comercio o particular. teléfono U-6612

SE OFRECE CHAUFFEUR PARA camión, tiene referencias, Teléfono FO-1565.

129 OFICINISTAS

JOVEN OFICINISTA CON EXPE-riencia en Notaría, desea ser empleado. Buen mecanógrafo y cumplidor. Informes; Mario D. Estrada. Amargura 74.

DESEAN COLOCARSE DOS JOVE-nes, una experta mecanógrafa para oficinas, o comercio, la otra para dependienta, cualquier giro, Telefonista, Consultario, etc., sin pretensiones y referencias. Teléfono M-1959

CONTADOR, TENEDOR DE LIBROS Mecanógrafo, Taquígrafo y Corresponsal en inglés y español, solicita trabajo en casas serias. Buenas referencias, I-3803.

131 OFERTAS VARIAS

SE OFRECEN DOS JOVENIES PARA trabajar en el campo. Informan al teléfono U-6606. Preguntar por Arturo.

SE DESEA COLOCAR UN MATRI-monio español para casa particular, ella para ciuidar erfermos o lo que sea, también sabe lavar y planchar ropa fina o para una finca, ella es cocinera, y repostera, él es chofer y jardinero, tienen buenas referencias de donde trabajaron, sin pretensiones. Informan en 23 entre 10 y 12, No. 460.

SE OFRECE JOVEN 30 AÑOS BUE-na preparacin, habla inglés correctamente, siempre ha residido en el extranjero, desea trabajar casa comercio. Informan Amargura 59, altos, teléfono A-0421.

M.E.C.D. 2016

JULIO 14 DE 1936 — DIARIO DE LA MARINA — EJEMPLAR: 5 CENTAVOS

LA SITUACION DE PALESTINA

La huelga general decretada por los árabes en Palestina se va extendiendo. Los judíos abandonan muchas poblaciones. De Egipto salen refuerzos para la guarnición inglesa de Jerusalén. La policía indígena se ha insurreccionado contra las autoridades británicas y la Comisión de Mandatos de la S. de N. se reúne bajo la presidencia de un italiano para considerar las causas del movimiento.

No es difícil encontrarlas. Con anterioridad la S. de N. conoció de este problema, que data de 1920 y que en 1922 y 1929 tuvo violenos estallidos. Ya la tierra palestina se ha empapado en sangre y los sionistas que la colonizan han hecho de Trumpeldor, el valiente legionario de las huestes de Jabotinsky, que con 100 hombres defendió la posición de Tel Chai contra el asalto de 2.000 beduinos en 1920, el héroe de la resurrección de Judea. Una canción guerrera de los sionistas dice: «Trumpeldor, héroe de nuestra raza, encerrado en la tumba del desierto, sin aliento, sin armas y sin brazos, tú guardas nuestras fronteras. Tuya es la sangre noble que regó los campos de Tel Chai y no hay surco en nuestra tierra que no esté fecundado con la sangre de nuestros héroes.»

El movimiento sionista, en estas guerras, se ha hecho algo más que una tendencia mística a la reconstrucción simbólica y cultural de Sion. Es nacionalista y racista—quizás tan nacionalista y tan racista como el panarabismo que se le ha enfrentado. Nacido en 1881, cuando los pogroms de Ukrania, fundado por el doctor Pinsker, médico de Odessa, que consideraba necesario un refugio que librase a sus hermanos de los odios antisemíticos, no encontró apoyo en los hebreos de otros países, salvo en el Barón de Rothchild, que le dió los primeros fondos para establecer las colonias llamadas de los «Chowewé Sion», o «Amigos de Sion», que no se desarrollaron como la judería mundial esperaba. Por eso, Pinsker, en los últimos años de su vida, desesperando de que entre los hebreos se crease un «sentimiento nacional» inspirador de la «volición de la nacionalidad,» hizo evolucionar su pensamiento y desde entonces todo su empeño consistió en buscar en Palestina no el lugar de refugio para los judíos, sino el ansiado puerto al judaismo, «para que geográfica y moralmente se aproximen entre sí los hebreos y lleguen a adquirir el sentido de la solidaridad nacional, por el cual tendrán conciencia de patria.» Esta tendencia es la que los judíos llaman «sionismo intelectual», defendida por muchos que consideran que la colonización hebrea en Palestina no es posible, no tan sólo por la hostilidad de los árabes, sino también por las condiciones económicas de un territorio donde apenas caben dos de los quince millones de israelitas que hay en el mundo.

El sionismo político, en su forma actual, la que cuenta con mayor número de defensores, es la que predicó el doctor húngaro, Teodoro Herzl, que en el Congreso Sionista de Basilea, celebrado en 1897, sostuvo la tesis de su libro, «La Nueva Tierra Vieja», de que la solución del problema hebreo no se halla sino en la formación de un pueblo judío sobre una tierra judía. Apóstol infatigable, propagandista sin igual, creó la «Banca Nacional Hebrea», y el «Fondo Nacional Judío», para adquirir tierras en Palestina, de acuerdo con las autoridades turcas. En su libro, «El Estado Sionista», Herzl dice: «Que nos entreguen la soberanía sobre un territorio y nosotros nos encargaremos del resto. No conviene imaginarse el éxodo futuro de los judíos como un fenómeno repentino; se producirá progresivamente y durará muchas décadas. Tengo fe en que una generación de judíos admirables va a brotar de esa tierra. Los Macabeos resucitarán. Los judíos queremos tener una patria, un estado, y lo tendremos. Es menester que lleguemos un día a vivir libres sobre nuestra propia tierra y que en ella descansen al fin en paz nuestros huesos. Nuestra libertad libertará al universo, nuestras riquezas lo enriquecerán y nuestras grandezas harán más grandes a todos los hombres, porque lo que por bien nuestro queremos hacer, será bien para toda la humanidad».

Existen sobre estas dos tendencias la del llamado «sionismo religioso», que conceptúa que cuantos esfuerzos se realicen por reconstruír el estado judío fracasarán, puesto que las escrituras señalan claramente, por boca del profeta Isaías, que sobre la montaña de Sión no resurgirá el Templo de Jerusalén, sino cuando llegue el Mesías.

El sionismo político, por la declaración Balfour, emitida por el Secretario de Relaciones Exteriores de la Gran Bretaña, en 1917, en una carta a Lord Rothschild, encontró los medios de realización. Desde el primer día, tuvo la hostilidad de los árabes, que se negaban a acatar en su territorio poblado en un 70 por ciento por ellos, desde hace siete siglos, la dominación de una minoría que vendría del extranjero, apoyada por la potencia de la Gran Bretaña. Para los árabes, tan tolerantes en materia religiosa, el sionismo no era un movimiento místico-político, sino una invasión imperialista, que se iniciaba con la compra de las tierras, con el desalojo de la población árabe y con la conversión de las poblaciones secularmente asentadas en el país, en «minorías radicales», cuando eran por su número la mayoría.

Además, Inglaterra, por medio del coronel Lawrence, en un pacto con el emir de la Meca, Hussein, había prometido a los árabes la independencia y ayuda para la reconstrucción del imperio de los Abasidas. Tan pronto se conoció la declaración Balfour, los árabes se declararon contra ella, sosteniendo que eran los dueños de la Palestina, por una ocupación que databa de siete siglos y una ausencia de los judíos de más de mil quinientos años.

En el curso de estas polémicas, el sentimiento nacional árabe ha subido de punto. Ya hemos visto sus manifestaciones violentas en Siria, el Irak, el Egipto y el Neschd. Es indiscutible ya la existencia de un movimiento no ya panarábigo, sino panislamita, que preocupa a las cancillerías occidentales y que en Marruecos, Argelia, Túnez y Libia, ha dado cuenta de sí. InIglaterra, que tiene 70.000.000 de mahometanos en la India, ve con intranquilidad el crecimiento de la furia mahometana, que se extiende como el fuego de las praderas.

Los «haluzim» o colonos sionistas tampoco se han quedado retardados y con Bialik, su poeta nacional, Chapiro, el cantor de las maldiciones, Imber y Jabotinsky, han restaurado, sin que de ello quede la menor duda, el patriotismo israelita, que se vincula expresamente a Palestina, y que hoy se alimenta espiritualmente de la llama eterna de los Macabeos.

Para Inglaterra el problema es gravísimo: apoyar a los árabes, es insurreccionar contra ella a los judíos del mundo entero, y defender a los hebreos es poner en pie al Islam. Entre tanto, Israel se lamenta, con el poema inmortal de Edmond Fleg: «El débil nos injuria y el cobarde nos reta, contra nosotros silban hasta los niños y nosotros, hemos adquirido almas de esclavos a fuerza de usar las rodillas; a lo largo de los caminos buscamos a los hermanos, mas, nuestros corazones hechos girones sangrientos, en la noche sin fin, no hallan otro faro sino las hogueras que nos consumen, el relámpago de los cuchillos que nos sacrifican».

LUIS JACINTO

ALEMANIA CREE ESENCIAL UN PACTO CON INGLATERRA Y ESPERA LOGRARLO

PERMITIDAS LAS MANIFESTACIONES IZQUIERDISTAS EN PARIS

Radicales-socialistas, comunistas, socialistas y partidarios de Blum serán hoy los dueños de la capital

Al celebrarse hoy la fecha de la toma de la Bastilla y su simbolismo, las dos únicas manifestaciones permitidas, formadas por el Frente Popular irán a unirse en la Plaza

PARIS, julio 13. (AP.)—La guardia móvil y la policía han recibido órdenes esta noche de mantener distanciados a los amigos y a los enemigos del Gobierno durante las fiestas que se celebrarán mañana con ocasión de aniversario de la Toma de la Bastilla.

Los jefes de derechistas e izquierdistas recomendaron a sus respectivas huestes que aplaudan y vitoreen a las tropas que desfilarán por delante de la tribuna que ocuparán mañana el Presidente Lebrun y el primer ministro Blum.

El ejército expondrá a la vista del pueblo francés los hombres y los cañones que Francia considera su mayor protección contra la guerra.

Dos grandes manifestaciones se organizan por los elementos del Frente Popular las cuales convergirán en la Plaza de la Bastilla. Esta doble manifestación será la única que se reconocerá oficialmente al elemento civil, prohibiéndose todas cuantas más intenten llevarse a cabo.

El coronel Francois de la Rocque dijo que la Cruz de Fuego, que el año pasado mostró su fuerza con una manifestación monstruso que recorrió las calles de París, no intentará este año manifestarse públicamente.

Los afiliados a la Cruz de Fuego forman ahora parte del Partido Social francés y De la Rocque les ha recomendado que acudan a los Campos Elíseos para que presencien el desfile militar.

El Partido Socialista ha ordenado a sus afiliados que se congreguen en el mismo lugar como señal de «triunfo» sobre los fascistas que pretendieron impedirles esa vecindad para siempre».

ocialistas, comunistas y radicales-socialistas, partidarios del Gobierno del primer ministro León Blum, y que forman el Frente Popular, serán mañana los dueños de la capital francesa.

Con baderas rojas, bandas de música y saludos en los cuales alzarán los puños cerrados, los obreros de París y de su «zona roja» de fábricas se manifestarán en las calles en crecido número de millares.

Se recordará mañana a Francia que sus fuerzas, que son más potentes que nunca, aún bajo el signo de un gobierno socialista, están dispuestas a defenderla contra un ataque alemán.

Después de las manifestaciones políticas, las puertas del Teatro Chatelet, uno de los más grandes de París, se abrirán al público para el estreno de espectáculo dramático y musical izquierdista en el cual toman parte más de 330 personas y que se titula «14 de Julio». Durante una semana se harán presentaciones d'arias de la obra y el público podrá concurrir a ellas gratuitamente.

CUATRO MUERTOS Y NUEVE HERIDOS EN DESORDENES OCURRIDOS AYER EN SIRIA

BEIRUT, Siria, julio 13. (AP).—En disturbios ocurridos en Sidon (Saida) hubo cuatro muertos y nueve herido, realizándose muchas detenciones. Los disturbios comenzaron el domingo, en protestas de los nacionalistas sirios contra la petición de los musulmanes libaneses de que se de la independencia a esa región, fuera de la confederación de Siria.

EL PRINCIPE AUSTRIACO STARHENBER, EN VIENA

VENECIA, julio 13. (AP).— Interrumpiendo el veraneo, salió hoy en avión para Viena el príncipe Ernst Ruediger von Starhemberg, jefe de los fascistas austriacos.

El calor es tan intenso en el estado de Indiana que el piso de las calles salta en pedazos o se derrite, enterrando los carros

He aquí un «clase up» del pavimento de la carretera de Indiana, al norte de Lafayette, donde el intenso calor ha producido importantes anfractaciones, derritiendo en otras partes el asfalto. El auto que en la foto aparece se incrustó virtualmente en el macadam, necesitándose el esfuerzo de 16 individuos para soltarlo de su apresamiento. (Foto AP.)

LAS HUELGAS PETROLERAS QUE HAY EN MEXICO NO SE EXTENDERAN A OTRAS ZONAS

MEGICO, D. F., julio 13. (AP).—Vicente Lombardo Toledano, secretario general de la CTM, declaró hoy que la huelga de los manantiales petroliferos de la Huausteca, en el estado de Veracruz y en la papelera «San Rafael», no se traducirán en movimientos más extensos de hueigas, coniderando que para el día 13, fecha en que vence el plazo dado por los obreros a las empresas, ya se habrá llegado a un pacto.

Ha salido con dirección a Roma el primer contigente de las tropas italianas en la frontera de Egipto

Se conservarán intactas las fortalezas levantadas entre la Libia y Egipto, cuando la tirantez anglo italiana era mayor y tampoco se ordenará el regreso de fuerzas aéreas

ROMA, julio 13. (AP).—Las tropas italianas comenzaron a evacuar la Libia, partiendo para este país el primer contingente de las fuerzas que se concentraron en la frontera de Egipto.

La retirada de las tropas es la contestación que da Italia a la actitud de Inglaterra retirando la Home Fleet del Mediterráneo.

El Conde Galeazzo Ciano, Ministro de Relaciones Exteriores, informó a Sir Eric Drumond, Embajador británico, acerca de las órdenes dictadas por el Gobierno italiano.

Entre las fuerzas que han salido para este país se encuentra la división mecanizada de Trento, la cual estaba en otro tiempo estacionada en el Alto Adigio, cerca de la frontera austriaca. Sin embargo, ahora, después del acuerdo entre Alemania y Austria, no se considera necesaria la presencia de esas tropas en las proximidades de Austria.

Las fortificaciones ligeras que se levantaron entre la Libia y Egipto, en los momentos en que la tirantez anglo-italiana era mayor, se conservaran intactas. Algunas unidades de camisas negras y una división indígena continuará guarneciendo las fortificaciones, y las fuerzas aéreas seguirán intactas. De ochenta a cien aeroplanos bombardeadores se encuentra de servicio en la Libia, los cuales serán divididos entre las antiguas cuatro provincias que componían el territorio.

Coincidiendo con la retirada de las tropas de la Libia, la prensa italiana ha iniciado duros ataques contra Suecia, asegurando que el reingreso en el ejército sueco de los oficiales que prestaron servicios en Etiopía, como asesores militares del ejército abisinio, hace responsable al gobierno de Estocolmo de las actividades de aquéllos.

El periódico «Giornale d-Italia» dice:

«Por tanto, es evidente que el Gobierno sueco participó en la guerra contra Italia y faltó a los más elementales deberes de la neutralidad». Italia, declara la prensa al unísono «no lo olvidará».

GIBRALTAR, julio 13. (AP).—Se anunció hoy oficialmente que el crucero británico «Neptune», perteneciente a la quinta flotilla de destroyers de la Home Fleet, saldrá mañana para Inglaterra.

Sir Samuel Hoare, Primer Lord del Almirantazgo, recientemente reveló los planes del Gobierno inglés de retirar la escuadra metropolitana del Mediterráneo en vista de que había desaparecido la tensión causada por la guerra italo-etiope.

En Francia son de opinión de que la política de Laval fué torpe y ha servido para dar facilidades al temido acercamiento entre italianos y alemanes

Se llega a la conclusión de que el Pacto austro-germano es una cumplida derrota de los partidarios de la seguridad colectiva apoyada en la Liga y un triunfo de los dictadores

Por JAMES MINIFIE

PARIS, julio 13. (Por The New York Herald Tribune Service).—Después de 36 horas de meditación sobre el nuevo convenio austroalemán, Francia ha llegado a la conclusión hoy de que el Pacto representa portentosa victoria para los dictadores y la derrota para los partidarios de la seguridad colectiva, mediante la acción de la Liga de las Naciones.

Además, son muchos ahora los que se dan cuenta, aunque no lo admiten, que Italia utilizó a Francia como pata de gato, para sacar del fuego de la Liga, las castañas etíopes, y que habiendo terminado la utilidad de Francia, Italia ha descartado sin ceremonias, a la hermana latina.

Aquellos que en octubre pronosticaban el actual sesgo de los eventos, notablemente pertinaz desde «Lecho de París» y algunos escritores de izquierda, eran voces predicando en el desierto. Entonces el premier Laval estaba obstaculizando la voluntad de 52 naciones de la Liga en beneficio de Mussolini, mereciendo la aprobación de la mayoría de la prensa francesa de la derecha.

Esa misma prensa hoy se lamenta, diciendo en palabras del periódico «Intransigeant» que la «situación es grave y precaria, pero aún puede salvarse, si un gran Pacto uniese a todas las naciones dispuestas a llevar a efecto los principios de seguridad colectiva y siempre y cuando todo el mundo estuviese dispuesto a aceptar los riesgos que implican tales compromisos, en lugar de esconderse tras un cortinaje de palabras».

La política italiana de Laval, según se ven las cosas aquí ahora, ha llevado a Francia al desastre diplomático más grande de lo postguerra Italia ha abandonado a Francia, reanudando los antiguos lazos germanos. La potencia y el prestigio de la Liga yacen en quiebra. Inglaterra, recordando la renuencia de Francia a actuar en un caso de agresión no provocada, está preparándose para salirse de los compromisos continentales. Alemania no sólo está otra vez en la Renania, sino que está fortificando la región.

Aquí se ve con pesimismo la próxima conferencia de las potencias de Locarno, en Bruselas, a la que sólo asistirán Francia, Inglaterra y Bélgica. Muchos franceses opinan que en esas condiciones, sería mejor no celebrar la conferencia. Ante la impotencia de las democracias occidentales, la mayoría del pueblo francés cree que los estados de la Pequeña Entente se aproximarán a Alemania.

Francia cree que el súbito cambio del frente de Hitler sobre la cuestión de la independencia de Austria, considerada por Francia como una barrera eficaz contra el acercamiento italo-alemán, se debe al temor alemán hacia el posible resurgimiento de la coalición de Stresa. De acuerdo con el punto de vista francés, Italia indudablemente prometió a Alemania, no tomar parte en una acción colectiva, donde el Reich no estuviera representado

También se cree aquí que Italia prometió no entorpecer el juego diplomático franco-alemán, siempre y cuando el interés italiano, no estuviese afectado.

La primera prueba de esto es la negativa italiana a concurrir a la conferencia de Bruselas, basándose en que Alemania debe estar representada en las conversaciones preliminares de Locarno.

BERLIN, Julio 3. (Havas).—En los centros políticos de esta capital declárase que el Tratado austro-alemán constituye una victoria diplomática del III Reich ,insistiéndose en que el método de concertar convenios bilaterales es el mejor expediente para la consolidación de la paz europea. Añádase que la experiencia de Alemania demuestra que se alcanzan mejores resultados en las negociaciones, sin necesidad de terceras partes. Se dice que el problema de Austria durante años. había resistido a los esfuerzos de los diplomáticos, sin que nada se lograse, por el empeño de hacer intervenir a muchos en una misma cuestión.

También el problema de las relaciones entre Polonia y Alemania se resolvió por el mismo sistema, cuyas ventajas quedaron confirmadas también por el tratado germano-inglés sobre armamentos navales.

Se informa en tales círculos que la política alemana actual busca el suprimir las causas de tirantez política una tras la otra, con lo cual ha venido a resultar que se ha formado una nueva constelación política, que es altamente beneficiosa a la tranquilidad del mundo.

En el Wilhelmtrasse se agrega que Austria sigue fiel a los protocolos de Roma, sin decaer tampoco su política tradicional de buscar la amistad con los vecinos.

COMENTARIOS ITALIANOS

ROMA, julio 13. (Havas).—Después de recordar que Italia y Alemania son dos naciones jóvenes, el «Lavoro Fascista», comentando los acuerdos entre Austria y el III Reich, dice que «contra aquellos que todavía pretenden mantener a Europa dividida en dominadores y dominados, Italia y Alemania no quieren sino la justicia internaconal, dando a los más capacitados las máximas posibilidades.»

Agrega que al método de encierro y de la ficción diplomática, esos dos países oponen la sinceridad y la elocuencia, de los hechos. El «Lavoro Fascista», además precisa que para obtener la colaboración de Italia y Alemania será menester ahora «renunciar a las coaliciones con las potencias secundarias».

El «Popolo di Roma» dice que lo más importante que el acuerdo contiene es que se ha negociado sin la intervención de la Gran Bretaña. Se refiere de un modo especial a la Entente del Mediterráneo, daclarándola error diplomático. También alude a la Pequeña Entente y a los tratados entre Italia y los países que la integran.

Conveniencia del arreglo con Alemania

Una sociedad formada por Alemania y Francia tendría gran influencia en Europa

(Exclusivo del Herald Tribune)

NEW YORK, julio 13.—Poca sorpresa causaría una nueva entente entre Alemania e Italia sobre la cuestión austriaca. Austria ha sido causa de serios conflictos entre sus vecinos al norte y al sur desde que los proyectos expansionistas adquirieron grandes proporciones. A Italia le ha irritado mucho las ambiciones alemanas hacia Austria, el temor de una posible geofagia hitleriana por la infortunada patria de Mozart.

Pero la hasta victoriosa aventura etiópica ha hecho que sea conveniente para Italia conciliarse con Alemania a cualquier precio y como Italia puede ser amiga de incalculable valor para Alemania en los próximos meses, hay poderosas razones pues para que las dos naciones tratan de solucionar sus diferencias sobre el Austria.

Alemania por una parte quiere incorporar a Austria al Reich e Italia por su parte quiere que ésta continúe siendo independiente. Fundamentalmente, desde luego, ambas actitudes son irreconciliables. Pero bien puede Italia y Alemania llegar a un acuerdo mediante el cual Alemania se comprometerá por un periodo de tiempo a no intervenir en los asuntos interiores de Austria. Esto sería conveniente aunque de manera limitada para las tres naciones de la Europa Central.

Grandes daños en Chile a causa del temblor de tierra

El Consulado inglés, dos escuelas y otros varios edificios fueron destruídos

TALTAL, Chile, julio 13 (AP).—Un fuerte temblor de tierra de tres minutos de duración, demolio hoy, dos escuelas, un salón de conferencias, el consulado británico y varios otros edificios.

No ocurrieron desgracias personales, según ha informado el Gobernador al Subsecretario de Marina.

Las oficinas postal y telegráfica están en ruinas, pero los empleados esperan poder restablecer el servicio pronto.

Las informaciones de Copiapo y Chamaral, también dicen que allí se sintieron fuertes temblores de tierra pero que los daños carecen de importancia.

El radiograma del Gobernador, dice lo que sigue:

«Un temblor de tierra sacudió esta ciudad a las 7:15 de la mañana de hoy. La duración aproximada fué de tres minutos.

«Durante una hora el nivel del mar osciló cerca de un metro.

«Los servicios telegráficos y telefónicos se interrumpieron, mientras la tubería de agua sufrió averías. Los establecimientos también han tenido daños de consideración. La población fué presa de pánico.

«No se tienen noticias de daños en las minas de cobre de Potrerillos».

Los tanques de agua potable de un hospital y las líneas telegráficas se averiaron en Taltay, donde, según parece, el fenómeno adquirió gran intensidad.

Cuathro sacudidas se sintieron en Potrerillos, durante la primera, dos minutos.

Hubo un «shock» de tres minutos y cuarenta segundos en Copiapo, donde algunas líneas telegráficas quedaron interrumpidas y muchas viejas paredes se derrumbaron.

La población de Antofagasta también experimentó pánico.

Mussolini e Hitler no firmarán por ahora convenio alguno, pero seguirán las buenas relaciones existentes

Se considera poco probable que la conferencia de países de Locarno pueda efectuarse en Bruselas. Italia insiste en que se invite a Alemania y se anulen las alianzas de mutua ayuda

ROMA, julio 13. (Por The N. York Herald Tribune Service).—Mussolini y Hitler han decidido que, por ahora, no darán forma de tratado al acuerdo que ha existido entre ellos desde principios de año, y el cual causó el pacto austro-alemán, anunciado el sábado pasado; pero continuaran obrando en estrecha colaboración, consultándose mutuamente con frecuencia sobre los problemas de interés para ambos dictadores. Así lo supo esta noche el corresponsal de labios de muy alta autoridad. Esta decisión fué tomada el sábado por la noche, cuando Ulrich von Hassel, embajador alemán en Roma, visitó al Duce, cambiándose felicitaciones entre ambos por la terminación del acuerdo austro-alemán. El dictador italiano y el embajador nazi acordaron que el actual sistema de colaboración entre Italia y Alemania sería de mayor utilidad para ambos países que el firmar un tratado.

Así, los dos países podrán combinar sus fuerzas cuando les plazca, como lo hacen ahora con el asunto de la participación en la futura conferencia de Bruselas de las potencias firmantes del pacto de Locarno, y al mismo tiempo no se ven privadas de realizar tratados con una tercera nación.

Se entiende aquí que Alemania considera un acercamiento inglés cosa esencial para sus intereses, y espera lograrlo muy pronto, ayudando al mismo tiempo a la reconciliación entre Londres y Roma. Es ya evidente que aun sin el acuerdo firmado entre Italia y Alemania, la política de cooperación entre ambos constituye un factor importantísimo en Europa, los efectos del cual tendrán mayor alcance con el transcurso del tiempo. Los círculos oficiales alemanes e italianos negaron hoy que el acuerdo de Viena hubiese creado virtualmente un bloque de dictadores en Europa Central, pero Virginio Gayna, autorizado comentarista fascista, dijo hoy en el «Giornale de Italia»: «Este acuerdo termina un ciclo en la historia de Europa Central, así como en todo el continente. No es sólo una mera obra de liquidación, sino que hace surgir nuevo sistema de ententes en el centro de Europa, creando la solidaridad de dos naciones, ambas amigas de Italia y comprendiendo el protocolo italo-austro-húngaro El acuerdo evidentemente delinea el agrupamiento de cuatro naciones amigas, siendo probable que otras naciones cuyas relaciones con Alemania e Italia son cordiales, graviten hacia él».

La alusión de Gayda a las otras naciones que habrán de gravitar hacia el bloque italo-germano, se refiere indudablemente a Polonia. Hoy se dijo de muy autorizada fuente, que fué debido al acercamiento italo-alemán y al pacto austro-alemán que Polonia se apresuró a terminar las sanciones contra Italia, antes que otras naciones.

La cooperación italo-germana ha de cubrir hasta la esfera militar. Cuatro oficiales alemanes vinieron a Roma la pasada semana, tratando con los oficiales italianos sobre la vuelta a las condiciones normales que existían en Austria antes del asesinato del canciller Dollfuss, acordándose también el intercambio de oficiales entre Italia y Alemania.

Se consideró hoy en Roma muy poco probable que la conferencia de potencias de Locarno pueda celebrarse en Bruselas, debido a la situación reinante.

Italia no deja de exigir que Alemania sea invitada, insistiendo también en que las alianzas de ayuda mutua hechas por Inglaterra en el Mediterráneo el pasado invierno, sean completamente anuladas.

Se supo confidencialmente esta noche que Yugoeslavia ha denunciado el pacto con Inglaterra siguiendo la iniciativa tomada por Francia y otras naciones. Sólo Turquía mantiene el pacto de ayuda mutua con Inglaterra. Con plena confianza en la fuerza de su cooperación, se cree aquí que Italia y Alemania están seguras de poder ahora dictar sus propias condiciones para la conferencia de Locarno y que ésta se celebrará más adelante, asistiendo representantes de Mussolini y Hitler. Ciertos desconocidos detalles del acuerdo austro-alemán fueron contados esta noche a este corresponsal por una persona que desempeñó importantísimo papel en su creación.

Hace unos meses, Hitler parecía todavía decidido a lograr la **Anschluss** o unión austro-alemana, de manera similar a la intentada en 1934, cuando permitió que los nazis de Viena intentasen el golpe que fracasó, a pesar de la muerte de Dollfuss.

Mussolini, por su parte, todavía aseguraba entonces al mundo que si sus fuerzas militares en el paso de Bremer, entre Austria a Italia, estaban siempre listas para intervenir inmediatamente para proteger la integridad austriaca. El tiempo y el conflicto etíope sirvieron para hacer cambiar la actitud de ambos belicosos dictadores. Los dos hombres que intervinieron directamente en lograr el acuerdo austro-alemán fueron el embajador alemán en Roma, Von Hessel, y el embajador alemán en Viena, Von Papen. Hessell, viajando frecuentemente entre Berlín y Roma, convenció a Hitler que era muy peligroso hacia Austria, privándose así de ligroso continuar insistiendo en su acla muy necesaria amistad italiana y logrando luego persuadir a Mussolini, quien entonces se veía en duro aprieto, debido a las sanciones económicas, que necesitaba la alianza con Alemania. Mientras tanto, en Viena, Von Papen conferenciaba y negociaba con el canciller Schuschnigg.

Italia comunica a Francia el pacto hecho con Alemania

Dice que la cooperación se mantendrá hasta donde le convenga y nunca más

PARIS, julio 13. (AP).—Hoy estuvo en el Quai d-Orsay el embajador Vittorio Cerrutti, con el fin de informar a Francia de la participación de Italia en el pacto austro-alemán, indicando que la cooperación italo-alemana se mantendrá en el grado que convenga a los intereses italianos únicamente, y no más allá.

VON STARHEMBERG HA PARTIDO PARA VIENA

VENECIA, Italia, julio 31. (AP).—El Príncipe Ernst Rudiger von Starhemberg, jefe del Heimwehr austriaco, salió esta noche para Viena. Su regreso a la capital austriaca pone fin prematuramente a las vacaciones del príncipe en Iitalia.

Se asegura en Londres que el pacto concertado entre Alemania y Austria comprende dos protocolos secretos

También en Londres dicen haber comprobado que los alemanes están volviendo a fortificar a toda prisa la famosa Isla de Heligoland, desmilitarizada de acuerdo con el Trat. de Versalles

LONDRES, julio 13. (Por «The N. York Herald Tribune Service».)—Según ha quedado revelado aquí en los centros oficiales el pacto austro-alemán recientemente concertado abraza dos convenios adicionales, de carácter secreto. Uno de los convenios concierne a la defensa militar de Austria, habiendo demandado Hitler que las fuerzas austriacas fuesen reforzadas lo suficiente para permitir la defensa del país, contra cualquier agresor. Se tiene entendido que Alemania le ha exigido a Austria un Ejército de trescientos mil hombres. Esta medida, desde luego, va dirigida contra la Pequeña Entente.

Otro convenio secreto, se refiere a la restauración de los Hapsburgos. Según informes, en las esferas oficiales de aquí, Hitler le pidió al Canciller Schuschnigg que aplazara por diez años toda cuestión de la restauración monárquica. El Canciller austriaco se negó a complacer a Hitler, pero sí convino secretamente en no considerar la restauración como asunto local.

COMPLACE A CHECOESLOVAQUIA EL PACTO AUSTRO-ALEMAN

PRAGA, julio 13. (Por «The New York Herald Tribune Service»).—Los funcionarios checoeslovacos dijeron hoy que el Gobierno considera la normalización de las relaciones austro-alemanas, como una gran mejoría de la situación internacional y ventajosa para Checoeslovaquia.

El Ministerio de Relaciones aseguró hoy que siempre consideró el conflicto austro-alemán como dañino, ya que era una disputa más en la Mittel-Europa, que aumentaba la posibilidad de una hecatombe general.

Checoeslovaquia, se dijo, ha pedido el fortalecimiento de la independencia e inviolabilidad austriaca, estando también convencida de que un acuerdo entre Alemania y el resto de Europa para respetar la independencia austriaca puede lograrse. Este acuerdo desvanece el peligro de una **Anschluss** y la restauración monárquica austriaca, por cierto período de tiempo. El Ministerio de Relaciones terminó diciendo que Checoeslovaquia juzgará del valor efectivo del acuerdo de Viena, por la manera cómo Alemania cumple la promesa de no intervenir en los asuntos interiores de Austria.

CREEN EN AUSTRIA QUE PRONTO SE NORMALIZARA TOTALMENTE LA SITUACION POLITICA Y COMERCIAL EN EL DANUBIO

VIENA, julio 13. (Por «The New York Herald Tribune Service»).—La normalización de las relaciones austro-alemanas, según dijo hoy en un artículo el periódico semi-oficial «Weltblatt», es sólo el preludio a la consolidación económico-política de Europa Central y la región del Danubio. El próximo paso, según se dice, será el nombramiento de un Comité de Normalización, compuesto de los representantes de las Secretarías de Relaciones de Austria y Alemania, para considerar las cuestiones comprendidas por la organización económica de Europa Central.

No se proyecta, por ahora, hacer cambio alguno en el Gabinete austriaco. Los nacionalistas, que han de compartir las responsabilidades políticas, serán llevados al Consejo de Líderes del Frente Patriótico y no al Gabinete austriaco.

SE CONFIRMA QUE ALEMANIA ESTA FORTIFICANDO LA ISLA DE HELIGOLAND

LONDRES, julio 13. (Por «The New York Herald Tribune Service»).—Un vocero gubernamental confirmó hoy en la Cámara de los Comunes los informes de que Heligoland, puerto alemán del Mar del Norte, oficialmente desmilitarizado, según el Tratado de Versalles, está siendo fortificado de nuevo a toda prisa. Aparentemente el Gobierno británico nada piensa hacer sobre dicho asunto.

En presencia del Secretario de Relaciones, Eden, quien se espera retorne al puesto el miércoles, después de una breve enfermedad, real o diplomática, el Vizconde Granborne, Subsecretario de Relaciones, contestando las preguntas sobre la veracidad de los informes de que Alemania estaba fortificando a Heligoland y si el Gobierno inglés tenía el derecho de inspeccionar la Isla para averiguar su verdadera situación, dijo así: «Se han hecho las investigaciones pertinentes y entiendo que, efectivamente, Heligoland está siendo fortificada de nuevo». Añadiendo que el Gobierno inglés no tiene el derecho de inspeccionar la Isla.

El comandante Oliver Locker Thompson, preguntó: «¿Heligoland está siendo fortificada con anuencia del Gobierno inglés?» Y Granhorne respondió: «No, nadie ha dado permiso alguno para la fortificación de Heligoland».

No se hizo mención en la Cámara de los Comunes de protesta ante el Gobierno alemán, ya que las anteriores quejas inglesas no lograron evitar que Alemania fortificase de nuevo la Renania.

La Isla de Heligoland, frente a las desembocaduras de los ríos Elba y Weser, de una milla de largo y otra de ancho, fué cedida a Alemania por Inglaterra en 1890. Durante la Guerra Mundial, era base avanzada de submarinos, destructores, aviones y zeppelines alemanes.

UN LIGERO OBSTACULO

Para DIARIO DE LA MARINA

Refiere Tancredo Pinochet en una sabrosa crónica envíada desde Colombia al «Diario de Yucatán», la anécdota que el Director de Educación, señor Galofre, contó hace poco en la Asamblea de Bolívar para poner de bulto la ineptitud del magisterio.

Se trata de un maestro de escuela pública —don Tomás Pereira— a quien cual preguntó un alumno qué es polígono. Nombrado por influencias políticas, el maestro, que era un ignorante, no había oído mencionar esa palabra en los días de su vida, y aturdido pero no queriendo revelar su ignorancia —él creía que se trataba de un vocablo extranjero— intempestivamente mandó a todos los alumnos a recreo.

Para contestar la verdad del suceso, Tancredo Pinochet se dió a buscar al señor Pereira; y en Arjona, trás el mostrador de una talabartería, lo ha encontrado en mangas de camisa, haciendo un par de sandalias.

—«Bueno, ¿y qué hizo usted cuando envió a los niños a recreo?», le ha preguntado Pinochet.

—«Me puse a averiguar lo que es polígono; lo averigué y se lo enseñé al muchacho».

—«Y ¿qué es polígono?», replicó Pinochet.

—«Ya no me acuerdo», contestó don Tomás. Y agrega: Además, yo no necesito saberlo porque ya no soy maestro. Solicité ese empleo porque necesitaba vivir y no había otra clase de trabajo que se me presentara».

La noticia relativa a la celebración de un congreso de educación obrera que ha de reunirse aquí en septiembre próximo, con objeto de determinar en qué consiste, en qué se basa y lo que significa la «educación socialista», me trajo a mientes la anécdota del talabartero sudamericano. Porque, al darla la prensa, el líder que convoca al congreso ha ampliado la noticia diciendo que las agrupaciones magisteriales del país están dispuestas a impartir aquella educación pero tropiezan con **un ligero obstáculo**: que no saben en qué consiste.

Polígono y socialismo; sociología y geometría. Dos cosas tan distintas en esencia y a la vez tan afines por lo que al caso en cuestión toca. Para conocerlas e impartir su enseñanza, ¡qué mundo de estudios y conocimientos, qué vasto mundo de experiencia es necesario!; para ignorarlas, basta la vaga noción de ser ciencias que tratan, ya de las condiciones de existencia y evolución social, ora de las propiedades y medidas de la extensión; y, en todo caso, trastocar como el talabartero de Pinochet el precepto evangélico de enseñar al que no sabe, en enseñar **lo que no se sabe**, que a tanto monta ponerse a **averiguar** qué es polígono o socialismo y enseñarlo después a los muchachos.

Desafortunadamente, nuestro magisterio no podrá salir de dudas por manera tan airosa y eficáz como el ex-maestro colombiano; porque mandar los alumnos a recreo y hojear entre tanto un manual de geometría o, a falta de éste acudir al diccionario, es más que fácil. Pero el socialismo ya es distinto. Tan viejo como el mundo, han transcurrido milenios sin que los hombres se pongan de acuerdo respecto de su ciencia, de sus bases y de su significación. Y cuando, como actualmente en Francia y en España, se practica desde el Gobierno, deviene en frenesí de absurdos como si en virtud de su propia absurdidad quisiera manifestarse adverso a los intereses que lo propugnan.

De entre los quince millones que habitamos México, no hay quizás un hombre que sepa en verdad qué es el socialismo; y si lo hay, no ha externado su opinión ni sus conocimientos. Pero admitiendo que lo hubiera y que los externara y aún que pudiera determinar satisfactoriamente en qué consiste, cuáles son sus bases y qué significa, sería inútil su esfuerzo todavía. El socialismo se crega el licor que lo destruye; y al afectar con su radicalismo y sus violencias hasta a quienes logran hacerlo prevalecer por algún tiempo pasa al galope enmedio a la repulsa general. El señor Azaña y M. Blum lo saben bien. Por saberlo, el primero pudo librarse de una caída inminente asiéndose al ascua de la Presidencia de la República; pero sabiéndolo y todo, Blum caerá dentro de poco si no apela a la dictadura de tipo burgués. Hacia ella va en legítima defensa de su prestigio político. Por cuanto, si el magisterio nacional tuviera la suerte de tropezar con el clarividente capáz de descifrar el logogrifo de la doctrina socialista, de fijo le ocurriría lo que al talabartero de marras: que, además de no azordarse, tampoco necesitaría saber qué es el socialismo, porque éste habría pasado ya a la categoría de ingrata efemérides.

Se puede determinar la entidad del cristianismo, la base de la revolución francesa y el significado del hitlerismo, del fascismo, del budismo, del islamismo y de todos los ismos místico-sectarios; su doctrina es inteligible a poco de ahondar en ella. Pero es imposible hacerlo respecto del socialismo, porque socialismo equivale a **redañismo** y el redaño es vario y múltiple como el hombre. No hay dos redaños iguales, como no hay dos huellas dactilares semejantes. De ahí la infinidad de doctrinas y sistemas socialistas. Porque por cada líder que piensa con el estómago —y casi todos piensan más o menos estomacalmente— hay una tesis respecto al modo de hacernos felices a la fuerza, pero siempre conforme a la gula líderil.

Para que la educación socialista fuera efectiva, no basta que el socialismo ofreciera características de firmeza ideológica; precisaría la aquiescencia nacional. Más ¿cómo puede manifestarse ésta enmedio de este pandemonium doctrinario en que se asfixia?

Por cada escuela socialista oficial hay actualmente en México, en toda la República, cien escuelitas clandestinas laicas. Estas no pierden el tiempo en vanas disquisiciones ateístas; ni tropiezan tampoco con **el ligero obstáculo** de ignorar en qué consiste el laicismo. Acaso a ello deban la preferencia de la población escolar, que concurre a ellas aún a costa de positivos sacrificios económicos.

Y es que en materia de instrucción, nos ocurre también lo que al traído talabartero que un día fué maestro: que al preguntarle Pinochet si sus hijos iban a la escuela: «No señor», le respondió. «A la escuela privada no pueden ir, porque mis entradas no me alcanzan para eso; y a las escuelas públicas no quiero que vayan porque... Si los maestros de mi tiempo no sabían lo que era polígono, de seguro que los de ahora no saben lo que es circunferencia».

¿Será éste otro **ligero obstáculo** de actual e intensa realidad mexicana?

Querido MOHENO Jr.

México, julio de 1936.

M.E.C.D. 2016

SUPLEMENTO DIARIO EN ROTOGRABADO

DIARIO DE LA MARINA

ACTUALIDAD NACIONAL E INTERNACIONAL

LA HABANA, MARTES, 14 DE JULIO DE 1936

EL V. T. C. TRIUNFA EN CIENFUEGOS

EL CREW del Vedado Tennis Club arribando a la meta victorioso (Foto D. M.)

EN ESTE motor boat actuaron jueces y delegados de las justas remeras. El capitán Carlos Hernández, starter, aparece dando instrucciones a través del megáfono (Foto D. M.)

TRIPULACION del Vedado Tennis Club, que ganó sensacionalmente la regata de Cienfuegos, el pasado domingo (Foto D. M.)

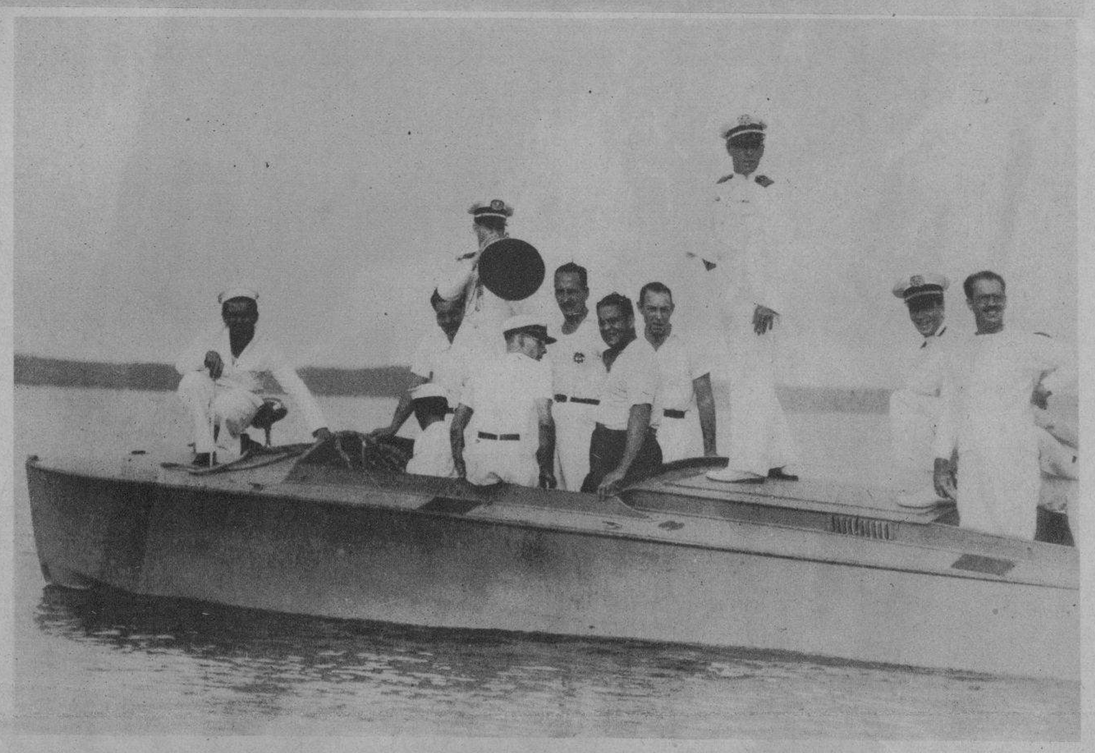

MOMENTOS en que el capitán Carlos O. Hernández, ayudante del Honorable Presidente de la República, hacía entrega de la copa «Aguilar» a los ganadores del primer premio V. T. C. (Foto D. M.)

CONCURRENTES al baile del C. Y. C., entre los que se destacan los señores Iturrioz, Hidalgo y Tolón, presidentes del Varadero, Cienfuegos y Habana Yacht Club, respectivamente (Foto D. M.)

EL CAPITAN Carlos O. Hernández y los remeros del Cienfuegos Yacht Club, ganadores del segundo lugar (F. D. M.)

UN ASPECTO del baile de gala celebrado en el Cienfuegos Yacht Club, la noche del sábado pasado (Foto D. M.)

M.E.C.D. 2016

HOLLYWOOD LA PREFIERE. Por qué?

Grace Bradley de la PARAMOUNT

La Pasta Dentífrica Phillips es preferida en Hollywood porque es la única pasta que combina en uno solo todos los tratamientos indispensables para la higiene diaria de la boca:

Blanquea, limpia y pule los dientes;
Estimula y mantiene sanas las encías;
Neutraliza los ácidos bucales;
Purifica el aliento y refresca la boca.

Pasta Dentífrica
PHILLIPS

Señora: Pruebe las CREMAS FACIALES de PHILLIPS.
De venta en tiendas y farmacias.

EL GENERAL John J. Pershing (a la derecha, de pie), en las ceremonia celebrada con motivo de su recepción en la Academia de Ciencias Morales y Políticas, de París, el pasado 27 de junio. El general Pershing ocupará el sillón del Sr. José Ives Limantour, de México (Foto Wide)

MISS HELEN Richey, ... ce en el aeropuerto de ... Market (Virginia), después ... establecer un record mun... de altura para aviones lige... habiendo logrado la ascens... a 18.000 pies. El avión ... llega a las 44 libras de pe... (Foto Wide World)

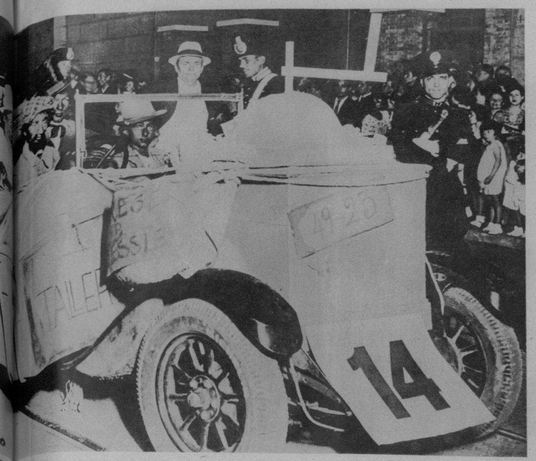

EN LA CELEBRACION de las fiestas de San Juan, en Roma, figuró esta caricatura del Mariscal Tafari, el exiliado Emperador de Etiopía, que recorrió las calles de la Ciudad Eterna (Foto Wide)

HE AQUI una panorámica del bello puente de San Francisco, reputado como el mayor del mundo, sobre la bahía de Oakland, construído con un costo de 77 millones de pesos (Foto Wide World)

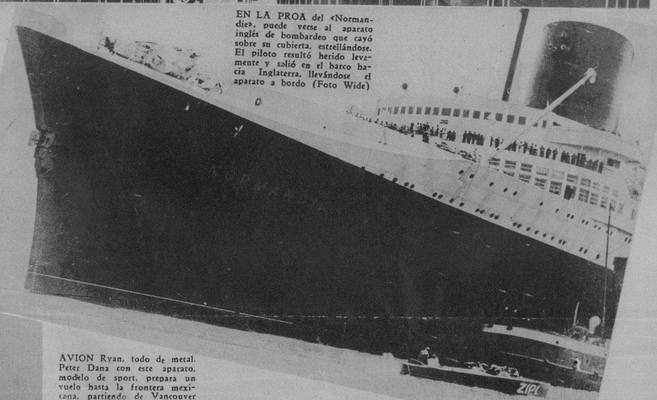

EN LA PROA del «Normandie», puede verse al aparato inglés de bombardeo que cayó sobre su cubierta, estrellándose. El piloto resultó herido levemente y saltó en el barco hacia Inglaterra, llevándose el aparato a bordo (Foto Wide)

FRED Stone, veterano de la pantalla, y su hija Paula, aparecen en trajes de una película, «Wizrd of Oz», que se está filmando en Hollywood (Foto Wide World)

EN DARIEN (Conn.), ha vencido Miss Elsine Orr, en las carreras celebradas recientemente. Aquí aparece en un magnífico salto, con su caballo Mohawk, conquistando el Trofeo Maclay—en el Oxrid-se Hunto Club—, que se disputó por décima vez este año (Foto Wide World)

KELVIN Ros... Estados Unid... lia, con in... operado por ... lier Jackson, ... pital. Apare... de unos ... town (Penn.) ... se. La opera... el niño, cons... ficación de ... pies (Fo...

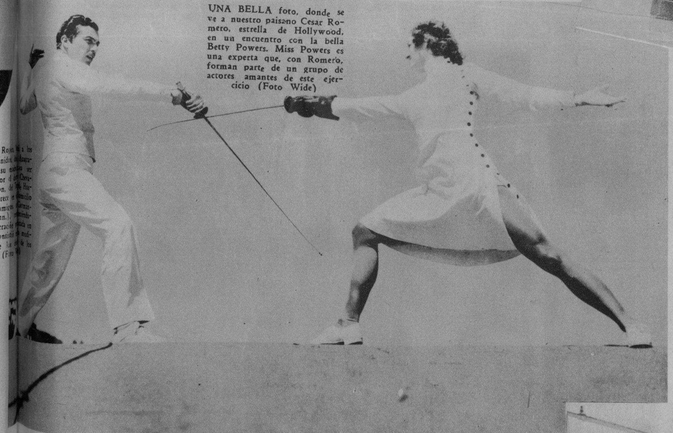

UNA BELLA foto, donde se ve a nuestro paisano Cesar Romero, estrella de Hollywood, en un encuentro con la bella Betty Powers. Miss Powers es una experta que, con Romero, forman parte de un grupo de actores amantes de este ejercicio (Foto Wide)

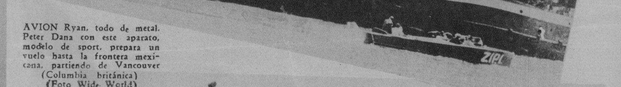

AVION Ryan, todo de metal. Peter Dana con este aparato, modelo de sport, prepara un vuelo hasta la frontera mexicana, partiendo de Vancouver (Columbia británica) (Foto Wide World)

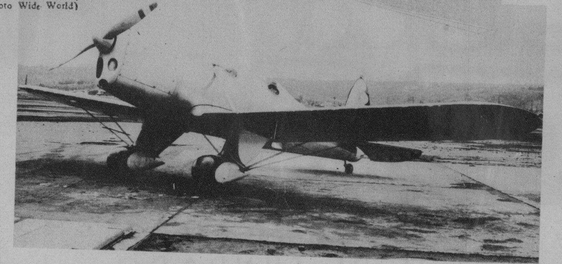

El jabón de Hiel de Vaca de Crusellas representa la máxima esperanza para el embellecimiento del cutis femenino.
Graciela Benjamín

El Jabón de Hiel de Vaca de Crusellas blanquea y suaviza el Cutis, dejándolo deliciosamente perfumado. Por ello, es indispensable para el baño y el tocador.

10¢ H-V 7

Sintonice la Hora JABON DE HIEL DE VACA DE CRUSELLAS todos los miércoles, de 6 a 7 p.m. por las estaciones: C. O. C. O. de onda corta en 6010 Kc., C. M. Q. en 840 Kc. y C. M. B. Z. en 1000 Kc. y C. M. J. A. en 1010 Kc., Camagüey.

Las envolturas del Jabón de Hiel de Vaca de Crusellas, sirven para participar en el Noveno Colosal Concurso "JABON CANDADO".

CHARLES Check, escultor, dando los últimos toques al modelo de la estatua del Padre Duffy, en su estudio de New York. La figura tiene nueve pies de alto y será instalada en el triángulo de Times Square, Broadway, Séptima Avenida, calles 46 y 47 (Foto Wide)

Ud. necesita este baño "Antiséptico"

María ... me confiarás el secreto de conservar tu piel suave y fresca ... sin el olor desagradable del sudor?

Uso en mi baño diario el Jabón Antiséptico Colgate ... pruébalo y sentirás la piel fresca, vigorizada ... con un agradable olor a limpio.

El *Jabón Antiséptico Colgate*, preparado especialmente para el clima de Cuba, "limpia" y "desinfecta". Sus propiedades desodorantes hacen que el cuerpo quede con un agradable *olor a limpio*, evitando, además, el salpullido y en general, las afecciones de la piel — manteniendo una higiene perfecta.

Use el Jabón Antiséptico Colgate para el baño diario, y su cuerpo estará protegido contra el desagradable olor del sudor. Ud. se sentirá toda la piel fresca ... limpia ... vigorizada.

Exija el legítimo Jabón Antiséptico Colgate

A.C.-1

He usado el Jabón Antiséptico Colgate fabricado por Crusellas y Cía. y no tengo inconveniente en declarar que se encuentra a la altura de los mejores fabricados en el extranjero, con ventajas positivas en sus muchas aplicaciones.

Dr. Benigno Souza.
Médico-Cirujano.

AMELIA Earhart y Edward S. Elliot, presidente de la Purdue University, aparecen exhibiendo un nuevo modelo de avión «Lookheed Electra», que se está usando en el laboratorio de investigaciones de la Universidad, en Lafayette (Indiana). El avión se está construyendo en la planta de Burbank (California) y será entregado a la aviadora este mes. Puede desarrollar una velocidad de 220 millas por hora (Foto Wide World)

EL «POLAR STAR», famoso aparato usado por Lincoln Ellsworth para su vuelo al Polo Sur hace poco, aparece a su llegada al Instituto Smithsoniano de Washington, donde se está exhibiendo actualmente junto a otros famosos aparatos (Foto Wide)

M.E.C.D. 2016

DINERO Con garantía de joyas "LA IDEAL" Neptuno e Industria

EL 81 AÑO del nacimiento del ilustre patricio, modelo de varones, en quien se reunían los más elevados sentimientos y el más claro talento, doctor Juan Gualberto Gómez, fué recordado fervorosamente por numerosos admiradores y representativos de nuestra sociedad, visitando su tumba en el Cementerio de Colón. Nuestra foto recoge el momento en que el doctor Ramón Zaydín pronunciaba una encendida oración en memoria del patricio desaparecido (Foto D. M.)

PARA LOS ESTADOS Unidos, desde donde continuará su viaje a Europa, salió anteayer nuestro Director, doctor José I. Rivero, acompañado por su distinguida esposa, la señora Silvia Hernández de Rivero, y su bellísima hija Silvia. Nuestra foto recoge el instante en que un nutrido grupo de amigos y redactores del DIARIO, despedía efusivamente, a bordo del «Florida», a los viajeros (Foto D. M.)

MUEBLES A PLAZOS LA CASA ROS y NOVOA. — AVE. ITALIA 94

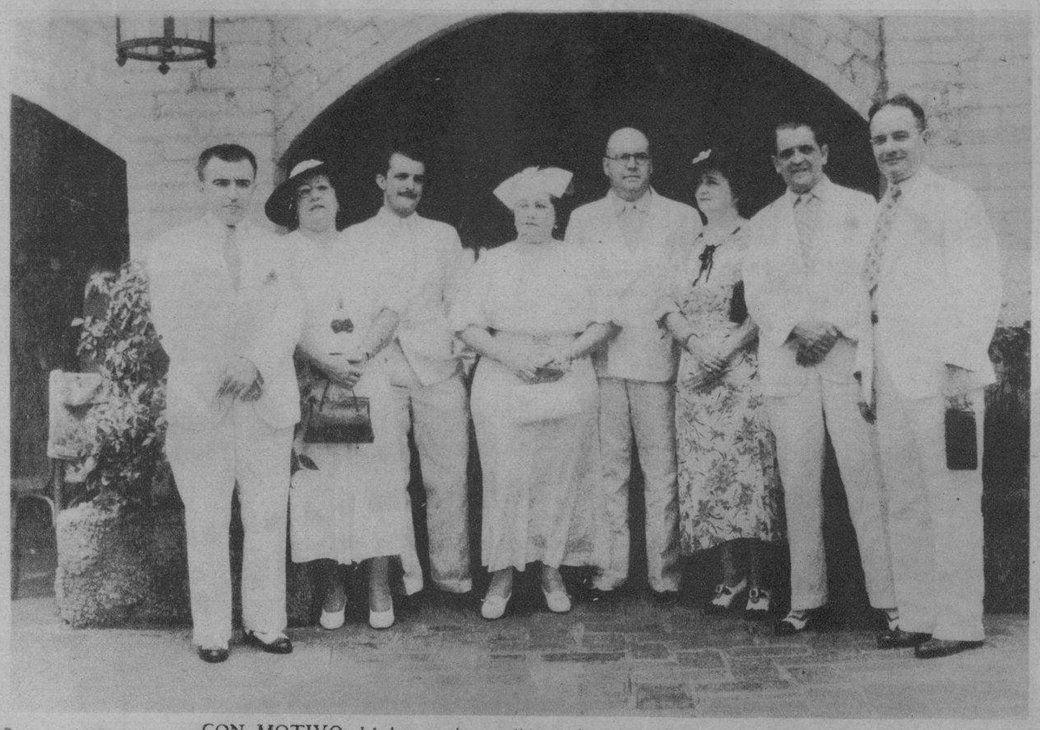

CON MOTIVO del homenaje rendido a los cronistas de sociedades hispanas, por parte del Partido Popular del Centro Asturiano, fué tomado este grupo en el roof garden del «Plaza». Aparecen las señoras de Gumbau, Roldán y Prieno, y los cronistas, señores Salvador Gumbau, Pablo Rodríguez Presno, Manuel Millares Vázquez y Cándido Posada (Foto D. M.)

CERCA DE LA tapia del Cementerio del Oeste (en Madrid), apareció ayer cosido materialmente a puñaladas y balazos, el cadáver del ex Ministro de Hacienda en tiempos de la Dictadura de Primo de Rivera (1925, exactamente) y actualmente líder monárquico de la minoría del Parlamento, D. José Calvo Sotelo. Las noticias que se tienen acerca de los probables autores del crimen, coinciden en que los atacantes pertenecen al Cuerpo de la Guardia de Asalto. (Véase nuestra extensa información cablegráfica en esta edición). (Foto Wide)

LA DIRECTIVA en pleno de la Unión Fraternal, la familia del doctor Figueroa y numerosos amigos visitaron ayer la tumba del notable orador, con motivo del décimo aniversario de su fallecimiento. Frente a las numerosas ofrendas florales que fueron depositadas en su tumba, aparece este nutrido grupo de sus amistades (Foto D. M.)

Una vista de la bodega donde se ve un buen número de pipas del sabroso vino

EL BATURRO Y SUS 29 AÑOS DE FUNDADO

Un día como hoy, 14 de julio, en el año de 1907, abrió sus puertas en la Villa de Güines EL BATURRO, tan acreditado y popular en Cuba por sus famosos vinos, conservas y productos exclusivamente españoles.

A la buena organización comercial de esta casa, que fundara nuestro estimado amigo don Romualdo Lalueza en unión de su digna compañera la respetable dama doña Trinidad Murillo, se debe el prestigio y la solvencia de que disfruta EL BATURRO en la actualidad, habiendo llegado a tener 67 sucursales en toda la República, representadas por un personal escogido y competente. Y ya una vez así acreditado EL BATURRO por la garantía de sus productos de primera calidad y queriendo el señor Lalueza que su obra prosiguiese siempre bajo los auspicios de la seriedad y honradez, lema de esta casa, traspasó la mayor parte de las Sucursales a sus respectivos encargados, viejos soldados de EL BATURRO, que llevan con orgullo la bandera del triunfo conquistada tras tesoneros esfuerzos por el señor Lalueza.

Y he aquí lector, que un solo detalle os confirma la realidad: cuando queremos comer un buen jamón gallego nos acordamos de EL BATURRO, y si por el contrario queremos llevar a casa un vino de calidad y pureza, instintivamente se nos presenta EL BATURRO y allá vamos a ver a Don Romualdo, tan amable y complaciente.

Los que han tenido la suerte de visitar a España, no habrán desechado la oportunidad de frecuentar las típicas bodegas y tabernas, donde se expende lo mejor de lo mejor en vinos y conservas. Y para aquellos que no han gozado de esa suerte, fácil les será encontrar y saborear esos mismos productos, acudiendo a EL BATURRO, en su espléndido local de Egido No. 61, donde serán finamente atendidos por un personal competente y entusiasta, que hoy secunda de una manera brillante y coopera cada vez más al auge creciente de EL BATURRO.

Felicitamos al señor Lalueza, no sólo porque ha sabido granjearse el afecto y simpatías de sus múltiples clientes y amigos que le admiran, si que también por su acendrado cariño a esta tierra y su amor a España, demostrando en todo momento el sano patriotismo, en su afán persistente de ofrecer al público la exposición de los riquísimos productos que le llegan del terruño.

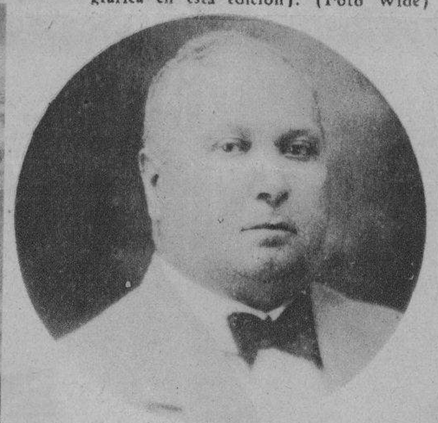

Don Romualdo Lalueza, el antiguo y acreditado comerciante dueño de EL BATURRO

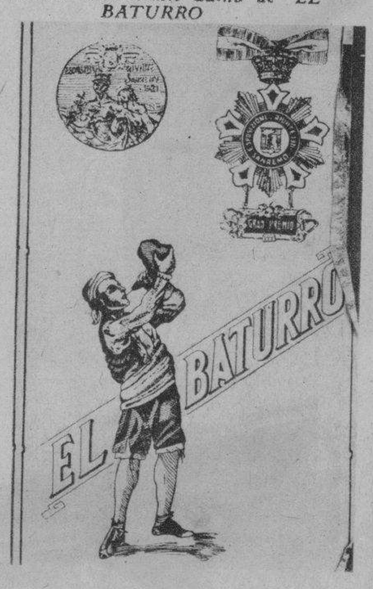

El emblema de esta antigua casa

Interiores de los modernos reservados para familias, construídos recientemente

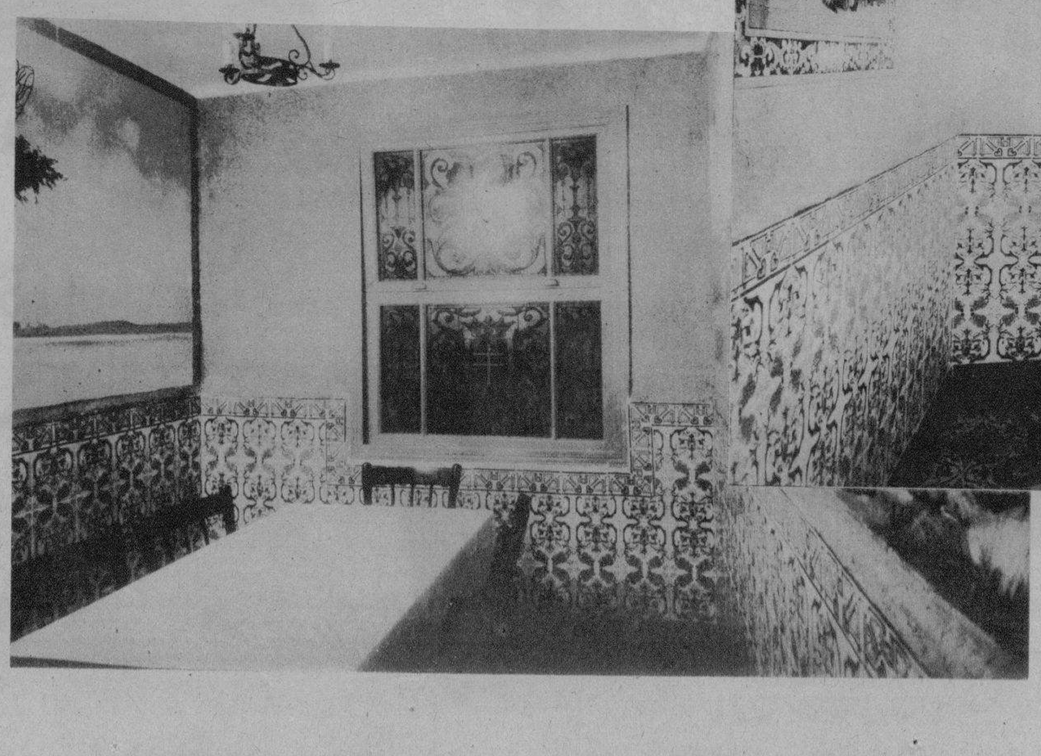

Vista del salón y despacho de los productos y conservas españolas

M.E.C.D. 2016