1ª SECCION

Esta queda autorizada para usar nuestro servicio y noticias de información.
SERVICIO DE ASSOCIATED PRESS.
HILO DIRECTO CON NUEVA YORK

DIARIO DE LA MARINA

El DIARIO DE LA MARINA es el periódico más antiguo de Cuba. Fué fundado en el año mil ochocientos treinta y dos.
SERVICIOS ESPECIALES DE ESPAÑA

1ª SECCION

AÑO CIV.—NUM. 165 | ACOGIDO A LA FRANQUICIA POSTAL | LA HABANA, SABADO, 11 DE JULIO DE 1936.—SANTOS PIO I, Y ABUNDIO | TIEMPO PARA HOY BUENO, CON TURBONADAS | PRECIO: 5 CENTAVOS

5 MILLONES DE PERSONAS HAN MUERTO A CAUSA DEL HAMBRE EN LA ZONA CENTRAL DE CHINA

(COLUMNA TRES)

POSIBLE DIMISION DEL GOBIERNO DE ESPAÑA SI NO SE SOLUCIONAN LAS HUELGAS

No pueden mantener los Estados Unidos una civilización permanente

NECESITA TOMAR MEDIDAS CONTRA UN GRAN RIESGO

Sus tierras tienen marcada tendencia a convertirse en desiertos. Grave revelación

WASHINGTON, julio 10. (Por «The N. Y. Herald Tribune Service»).—Gran consternación ha causado en los ciudadanos de esta nación, acostumbrados a pensar que la naturaleza ha prodigado al país con inagotable riqueza, el informe revelado hoy por el Comité de Recursos Nacionales al efecto de que los Estados Unidos no es un país adecuado para la población permanente.

A menos que se adopten medidas radicales para defender el país contra el azote de los vientos e inundaciones el Comité ve en perspectiva el colapso completo de la civilización norteña.

Esta asombrosa profecía de destrucción fué sometida al Presidente Roosevelt. El informe dice: «El hecho es que casi todo el territorio ocupado por los Estados Unidos no es apropiado de manera natural para la civilización permanente. Es como las tierras mayas de Yucatán o las tierras de Babilonia, un país rico en donde la civilización puede surgir brillantemente, para después, en unas cuantas generaciones, convertirse en ruinas. Nuestro suelo no gana en riqueza con los métodos usuales de cultivo, sino se empobrece. Por un proceso normal de nuestra agricultura, las minas y la explotación de bosques madereables estamos creando un desierto.

«El pueblo se tiene que dar cuenta que todas las otras aspiraciones y esperanzas nacionales, son secundarias a la cuestión de si podemos continuar comiendo.»

«Sin suelo fértil y sin bosques, el esplendor de nuestras ciudades en las quiebras será una broma espectral. El Ejército y la Marina no pueden defender la nación contra el azote de los vientos y las inundaciones. Las constituciones y tribunales carecen de autoridad sobre las leyes naturales. Cualquier nación cuyas tierras tengan una tendencia natural a convertirse en desiertos, tiene que tomar medidas para conservar la tierra o perecer.

«Las naciones de otras partes del mundo han prosperado durante cientos de miles de años porque, por buena suerte o por administración, han podido conservar la tierra. En Oriente algunas planicies han sido conservadas mediante cautelosa fertilización. En el Perú, la tierra fué arreglada con un enorme costo público, en forma de terraplenes, creando una civilización estable que perduró hasta la conquista española.

«El costo de supervivencia depende de la densidad de la población y la intensidad de la utilización de las tierras pobres. Si la población es suficientemente pequeña, que permita emplear la tierra para el ganado, en lugar de la siembra de cosechas, el problema de conservar la tierra es muy simple y la disciplina necesaria menos severa. En los Estados Unidos, con nuestra actual población y nuestros conocimientos de la tecnología agrícola, podemos fácilmente sostenernos arando solamente las tierras llanas o las tierras que puedan ser terraplenadas con poco gasto. No es necesario someternos a la rígida disciplina de hormigas con la cual, Perú y Egipto se defendieron contra la invasión del desierto. Pero los Estados Unidos no pueden desatender la necesidad de controlar el actual ominoso desperdicio de las tierras.»

NIEGA EL CONSEJO DE SECRETARIOS LA AUTORIZACION QUE SE HABIA SOLICITADO CON EL FIN DE CELEBRAR MITINES Y MANIFESTACIONES EN FAVOR DE LA LEY DE AMNISTIA

(COLUMNA SEIS)

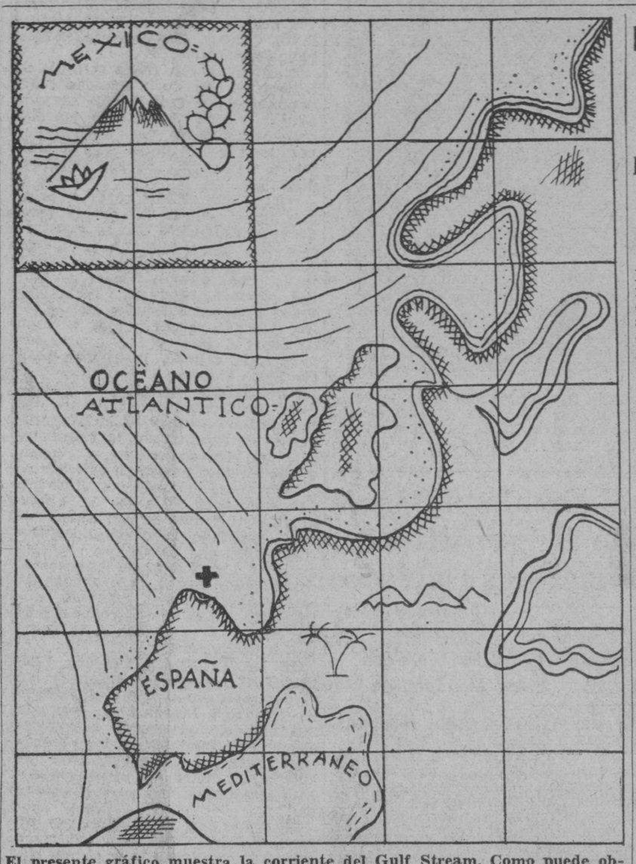

El presente gráfico muestra la corriente del Gulf Stream. Como puede observarse por las líneas que indican la trayectoria, dicha corriente, tras emerger en el Canal de Yucatán, y ganar el Océano, va a besar las costas europeas. Señalado con una X el lugar de la costa astur donde se dice que apareció el mensaje.

En una playa cercana a Gijón fué encontrada una botella con una nota suscripta por el aviador J. Collar

En ella se dice que el «Cuatro Vientos» cayó en la parte oriental de México, en una selva inexplorada. Se duda de la autenticidad del documento. Se hará el cotejo de letras

GIJON, julio 10. (AP).—Una botella conteniendo un mensaje que aparece firmado por el teniente de aviación española, José Collar, que desapareció en un vuelo a México, desde la Habana, en 1933, con el capitán Mariano Barberán, fué hallada hoy en la playa de Cepibernos, cerca de este puerto.

La policía sospecha que la nota no es auténtica, pero, para salir de dudas, se comparará la escritura que contiene la nota con la que aparece en otros documentos escritos por el famoso aviador.

La nota que fué hallada en el interior de la botella dice: «Estamos en la parte oriental de México, en una selva inexplorada. Barberán se ha fracturado un pie. El motor está totalmente destruído»

Un muchacho que se encontraba jugando en la playa, tropezó con la botella, la rompió y halló la nota. Además de la nota en cuestión, el papel contiene otras palabras cuyos rasgos son idénticos a los del resto del mensaje, pero se encuentran desvanecidas por la acción del tiempo y del agua.

El muchacho entregó el papel a un teniente de Carabineros, quien lo hizo llegar a las autoridades de Marina, las cuales han citado a declarar al muchacho, así como a otras personas que estaban presentes cuando aquél recogió la botella.

Las autoridades de Marina no creen en la autenticidad del mensaje, diciendo que «es muy difícil que una botella llegue hasta estas costas después de recorrer tan larga distancia y de hallar a su paso corrientes contrarias».

«No es imposible—agregan las autoridades de Marina—pero sí muy difícil».

Se tiene entendido que han solicitado de la familia del teniente Collar que envíe muestras de la escritura del aviador con el fin de hacer un cotejo.

La noticia ha causado gran excitación en España, a causa de los muchos rumores contradictorios que se publicaron en el extranjero acerca de los aviadores perdidos.

(Vea amplia información en torno a la desaparición de Barberán y Collar, en la página diecisiete).

Una vez más vuelven al plano de la actualidad los nombres heroicos de Barberán y Collar, en torno a un supuesto mensaje que, tras ser lanzado en costas de México, ha sido hallado en una playa cántabra. He ahí dos de los últimos retratos de los caídos albatros, y un aspecto del glorioso avión «Cuatro Vientos», tan misteriosamente desaparecido...

ESTIMA EL JEFE DEL PARTIDO LIBERAL QUE SE HA DESPEJADO ALGO EL HORIZONTE POLITICO

En Palacio, a la vez, se asegura que los problemas de la política quedarán solucionados en breve. Pese a ello en otros centros la impresión es muy pesimista

Charlando con los repórters los congresistas que en las últimas horas transcurridas desfilaron por los pasillos de Palacio, les han dado la impresión de que cualesquiera dificultades que pudiera confrontar la situación política, se halla a punto de ser resuelta con el concurso del Estado y los representativos de los partidos de la Coalición en el Parlamento.

Senadores y representantes coalicionistas convienen en que el problema, puesto a reflexivo estudio, toca a su fin para satisfacción del público y del Gobierno que, sólo entonces, estará en condiciones de abordar la reorganización de la burocracia administrativa.

El señor Enrique Recio, senador y presidente del Partido Liberal, dijo ayer en la mansión palatina a los periodistas que la cuestión política sería solucionada en breve, y en forma tal que el partido de la minoría, el Conjunto Nacional Democrático, no tendrá oportunidad de hacer una oposición violenta.

Estas declaraciones por venir del jefe máximo de una de las organizaciones de la Coalición, han sido altamente valoradas en los círculos políticos. No es necesario decir que en igual sentido se está pronunciando el Partido Acción Republicana por boca de los líderes que desfilan diariamente por Palacio.

Asegúrase que, como remate del éxito que se obtenga en los trabajos de disipar el horizonte de la actualidad política, los partidos Liberal y Republicano harán en el Congreso públicas manifestaciones de adhesión al Gobierno.

Y aun cuando entre los congresistas del Nacionalismo—tercer partido de la Coalición—los repórters palatinos no han recogido análogas manifestaciones a las pronunciadas por liberales y republicanos, débese a que el escaso número de estos que ha visitado Palacio últimamente se ha abstenido de comentar la actualidad. Pero los bien enterados afirman que en el concierto de liberales y republicanos no faltará la voz de los nacionalistas brindándole su colaboración al Gobierno.

A propósito de la anunciada solución del problema político se ha dicho en la casa del Ejecutivo por gente autorizada que al plan de soluciones hará un positivo aporte el Conjunto Nacional Democrático, sin que ello signifique que abandone su puesto de opositor y fiscalizador.

Se tiene entendido que con objeto de lograr del Conjunto ese aporte a la obra de disipar las nubes que oscurecen el cielo político, los partidos coalicionistas le darán las más amplias satisfacciones en los casos en que se consideren lastimados por tal cual actitud del Gobierno y las más absolutas garantías para ejercer sus funciones oposicionistas como partido de minoría.

Se admite la posibilidad de que esta cuestión quedará terminada en la semana próxima.

No obstante, personas que se estiman bien enteradas consideraban anoche el problema político en el propio estado, es decir, que el PUN y el CND ocupaban idéntica posición, la misma en que se habían situado de abstención y oposicionista, sin que amigables mediadores hayan podido obtener éxito, hasta ahora, para fijar en un punto de recíproca consecuencia y coordinación inteligente a los mantenedores de criterios contrapuestos, aun cuando no declaraban difícil que se pudiera llegar a un acuerdo.

SE CREE EN HACIENDA QUE LOS PAGOS DE JULIO AL PERSONAL NO SUFRIRAN NINGUNA DEMORA

Aun en el caso de que el Congreso no autorice al Jefe del Estado para emitir pagarés, se conjurará ese riesgo. Sólo se ha cursado una orden de adelanto por $140,000

Nos informó ayer un alto funcionario de Hacienda, refiriéndose a los rumores de la posibilidad de demora en los pagos de sueldos de este mes a los empleados públicos, que a su juicio, no deben temer nada, pues aun cuando las recaudaciones son bastante bajas, se espera que en el transcurso de este mes han de mejorar. Si a ello se agrega la posibilidad de que el Congreso apruebe la petición formulada por el Ejecutivo para emitir pagarés a corto plazo por cuatro millones de pesos, se aleja aún más el motivo de ese pesimismo sobre los pagos.

Aun así, nos agregó, poniendo por caso de que demore la aprobación de dicha ley, se podrá pagar a los empleados, si se suspenden, por unos días, el pago por concepto de material, y, unido a los ingresos del mes con los refuerzos de las recaudaciones por importación de gasolina y petróleo, el impuesto de transporte terrestre, se elevará la recaudación a más de cinco millones y medio de pesos, cantidad necesaria para cubrir las atenciones de personal.

Hasta ahora solamente han sido cursadas órdenes de adelanto por la Dirección General de Contabilidad por la suma de $140,000 para atenciones de la Deuda Exterior.

Los tratados de comercio, objeto de amplio estudio

Un cambio de impresiones de 3 Secretarios en la Cancillería. Buscan más ventajas para Cuba

Ayer celebraron una importante reunión, en la Secretaría de Estado, los Secretarios de Agricultura, señor José Gómez Mena; el de Comercio, señor Eudaldo Bonet; el de Estado, doctor José Manuel Cortina; el Subsecretario de Estado, doctor Julio Morales Coello, y el Jefe del Departamento de Comercio, señor Angel Solano.

El propósito de tal reunión fué estudiar distintos aspectos de los tratados comerciales con otros países, unos existentes y otros proyectados, de los que se ocupa con especial interés el Departamento de Estado cubano.

Ocupó la atención de los congregados, especialmente, el convenio con Inglaterra en relación con nuestro tabaco, ya que el Reino Unido y sus dominios son los mayores consumidores de nuestra hoja, pues en lo que respecta a torcido consumen el cincuenta por ciento de nuestra exportación total, según los últimos datos estadísticos.

El tratado de licores se dejó pendiente para considerarlo la semana entrante, previa la documentación minuciosa que exige el cuidadoso estudio de un asunto de suyo arduo.

También se habló acerca de cuestiones azucareras en relación con nuestros tratados, sin que se trazaran líneas de conducta con respecto a ese producto, hasta el momento.

Tal ha sido el primer cambio de impresiones para los estudios que demanda una política comercial beneficiosa. Tales reuniones y trabajos habrán de continuar y se espera un resultado práctico a la hora revisionista de los tratados.

Dejan sin efecto un decreto sobre licencias de café

A propuesta del secretario de Agricultura, señor José Gómez Mena, el presidente de la República firmó, ayer tarde, el siguiente importante decreto en relación con la exacción de los impuestos de elaboración por el café descascarado y tostado, a que se refiere el decreto-ley 789:

Dice así el decreto:

DECRETO Nro.——

Por cuanto: El decreto presidencial número 1433, de 16 de mayo de 1936, publicado en la «Gaceta Oficial» del día 26 del propio mes y año, se resolvió suspender, hasta tanto se reglamentaran los decretos-leyes 742, de 3 de abril de 1936, y 798, del día 4 del propio mes y año, la expedición de licencia a que se refieren los artículos I al IQ del último de dichos textos legales y la exacción de los impuestos de elaboración por el café descascarado y tostado a que se contraen los artículos G y GI del propio decreto-ley 798.

Por cuanto: Se ha promulgado el día 30 de junio del corriente año el decreto presidencial número 1647, por el cual se han dictado reglas suficientemente explícitas para la aplicación del decreto-ley 742, de 3 de abril de 1936, y en el día de hoy se han dictado tres decretos presidenciales, poniendo en vigor los reglamentos para la expedición de las licencias industriales antes referidas, para la administración y cobranza del impuesto de elaboración y cobranza del sello de defensa del café, con lo que se ha dado cumplimiento a lo dispuesto en el decreto presidencial número 1433, de 16 de mayo de 1936.

Por tanto: En uso de las facultades que me confieren las leyes vigentes y la ley constitucional de la República, a propuesta del secretario de Agricultura, resuelvo:

Primero: Dejar sin efecto la suspensión dispuesta por el decreto presidencial número 1433, de 6 de mayo de 1936, publicado en la «Gaceta Oficial» de 26 de mayo de 1936, edición extraordinaria número 165.

Segundo: Que el presente decreto presidencial comience a regir desde su publicación en la «Gaceta Oficial» de la República.

Dado en el Palacio Presidencial, en la Habana a los 10 días del mes de julio de 1936.

M. M. Gómez,
Presidente.

José Gómez Mena,
Secretario de Agricultura.

Cinco millones de chinos han muerto de hambre en la provincia de Szchwen

CHENGTU, provincia de Szchwen, julio 10. (AP.)—Calcúlase que han perecido de hambre en esta región 5,000.000 de personas, habiendo otras tantas en peligro de morir de inanición. Las autoridades están distribuyendo auxilios y fomentando las cosechas.

EXIJA el SUPLEMENTO en ROTOGRABADO con esta EDICION

Amplia información nacional y extranjera y noticias de última hora en la Página 17

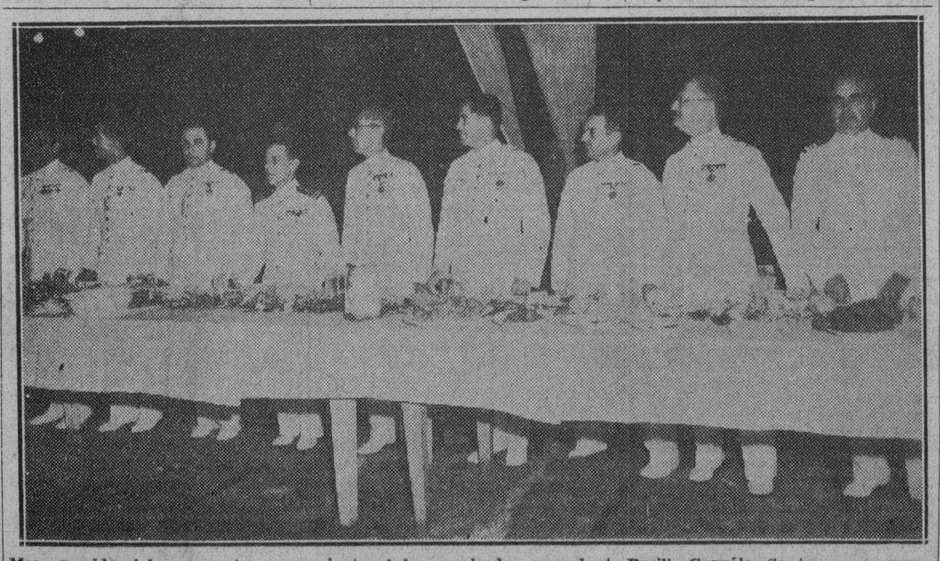

Mesa presidencial en que tomaron asiento el homenajeado, comandante Basilio González Santana y un grupo de distinguidos oficiales del Ejército Constitucional. El acto tuvo lugar en la terraza del Morro. (Vea la pág. 3).

NUESTROS TRATADOS

El lector hallará, en otro lugar de este mismo número, la noticia de una reunión celebrada en la Secretaría de Estado entre el doctor Cortina, el Secretario de Comercio, señor Bonet, y otros altos funcionarios.

En la reunión se trató de algunos convenios comerciales que Cuba tiene suspensos hace mucho tiempo y que la economía nacional demanda que se estudien, de una vez, en serio y a fondo, para que definitivamente se realicen los arreglos que permitan nuestra expansión comercial.

Hoy por hoy, la política exterior de los pueblos como el nuestro, que no tienen problemas de fronteras ni amenazas de conflictos bélicos, se desenvuelve casi exclusivamente en las relaciones comerciales; y hemos de reconocer que Cuba lleva ya muchos años de abandono y olvido de ése, que es su más vital interés.

Naciones sin tratado, otras que lo tienen en precario, algunas que lo disfrutan en condiciones desvencajosas para nuestro comercio, de todo existe en esa rama tan importante de nuestra administración de la riqueza nacional y, en cambio, pocos son los convenios de Cuba, con los países de sus relaciones mercantiles, que nos conceden un trato equitativo, que nos compensan, en proporción justa, de nuestras adquisiciones y que puedan considerarnos como nación previsora y celosa de sus bienes.

De ahí que veamos con agrado que nuestros Secretarios de Comercio y de Estado hayan emprendido la trabajosa tarea de estudiar y revisar nuestros compromisos de comercio internacional, y que les estimulemos a que no se den un punto de reposo en documentarse con la minuciosidad que tan importante asunto exige, hasta dotar a nuestra República de esos documentos que los pueblos suscriben entre sí y que, en los actuales tiempos, constituyen la base de su riqueza y prosperidad.

NO IRA EL PRESIDENTE A LA PERLA DEL SUR MAÑANA

El secretario de la Presidencia, doctor Domingo Macías, fué interrogado ayer, a última hora de la tarde, sobre la posibilidad del viaje del presidente de la República a la ciudad de Cienfuegos, con objeto de presenciar las regatas que tendrán efecto allí, mañana, domingo.

Manifestó el secretario que su impresión es la de que el jefe del Estado, debido a sus múltiples ocupaciones, excusará su asistencia.

Concurrirán a dicho evento algunos secretarios del Despacho.

EL GOBIERNO QUIERE MANTENER MEDIDAS DE LA PROVISIONALIDAD SIN QUE DESISTA DE LA AMNISTIA

El Secretario de Estado dió cuenta a sus compañeros de las gestiones que está realizando con objeto de poder concertar un Tratado de Comercio con el reino inglés

Durante tres horas permaneció reunido ayer en sesión ordinaria el Consejo de Secretarios.

De los asuntos tratados dió cuenta a los reporters el doctor Domingo Macías, en la forma siguiente:

—El Secretario de Estado dió cuenta de distintas gestiones por él realizadas con el nuevo representante del Gobierno de la Gran Bretaña, referente a un nuevo Tratado entre Cuba y dicha nación, cuyo proyecto de Tratado se lleva con bastante actividad estimando que pronto podrá ser una realidad con resultados de indiscutibles ventajas económicas para Cuba.

El Consejo aprobó esas gestiones y acordó que sobre ese Tratado en proyecto, cambien impresiones los Secretarios cuyos departamentos tengan conexión con los extremos de ese Tratado y se reúnan y cambien impresiones con el Secretario de Estado a fin de coadyuvar en las gestiones de éste.

—El Secretario de Gobernación dió cuenta de las distintas solicitudes recibidas por él, en las que se le pide autorización para mítines en pro de amplia y total amnistía y asimismo para celebrar manifestaciones en distintos lugares y ante el Congreso de la República.

—El Consejo, por unanimidad, acordó negar estas autorizaciones, por tener que mantener las disposiciones vigentes dictadas por el Gobierno Provisional, sobre estos actos, sin que por ello el Gobierno abandone la línea de conducta que se ha trazado de recabar del Congreso la Ley de Amnistía y de llevar a la práctica todas cuantas medidas estime convenientes para restablecer la cordialidad entre los distintos elementos de la sociedad cubana.

—A propuesta del Secretario de la Presidencia, se acordó que por una comisión compuesta de los señores Secretarios de Justicia, Comunicaciones, Trabajo, Agricultura y Comercio, se haga un estudio detenido de la actual reglamentación que regula el descanso retribuído, a fin de proponer al Consejo la modificación que estime pertinente, bien del Reglamento, o bien de la Ley, por medio de un mensaje al Congreso, en el sentido de ampliar los derechos al descanso del obrero, con el fin de evitar, que el trabajo que corresponda al obrero en vacaciones se recargue a otros obreros, cuando lo procedente sería, que otros obreros sustituyeran transitoriamente al obrero en vacaciones.

—Asimismo dió cuenta el Secretario del Trabajo de distintas irregularidades que en la práctica han sido observadas en la aplicación de la Ley del Descanso Retribuído, por funcionarios llamados a aplicarlo. El señor Secretario de Justicia recogió las observaciones del Secretario del Trabajo, y pidió, y así se acordó, que le fueran enviados todos los antecedentes, a fin de dar traslado a los Tribunales de Justicia y ordenar al señor Fiscal del Supremo la debida actuación.

—El Secretario de Sanidad dió cuenta de una solicitud de la Universidad de la Habana, por la que pide se le permita fabricar en un lote de terrenos de cuatro mil doscientos noventa metros, situado en el perímetro del Hospital Calixto García y con fondos propios de la Universidad (ocupados actualmente por un pabellón de madera destinado a Consultoría), un edificio que se destinará a la cátedra de Anatomía, Disección, Patología, Anatomía Topográfica. El señor Secretario de Educación interesó la aprobación por el Consejo de la petición hecha por la Universidad, por considerar de alta utilidad el fin perseguido por ella al construir dicho edificio.

El Consejo, después de oír a los señores Secretarios de Justicia, Hacienda y Presidencia, acordó acceder a la petición de la Universidad, bien entendido que la autorización es para ocupar esos terrenos propiedad del Estado al solo objeto de fabricar en ellos el edificio que la Universidad determina y a los fines que expresa, sin que la autorización implique que el Estado hace arsmisión dominica de dichos terrenos, sino al único efecto de fabricación por la Universidad en terrenos del Estado, y con la reserva a favor del mismo de que adquiere por accesión cuanto se fabrique sin quedar obligado a pago ni indemnización alguna.

Dimitió Madariaga como delegado de España en la Liga

Dícese que motiva la renuncia el plan que para la reforma de ese organismo había presentado

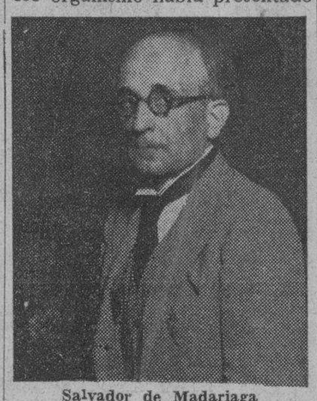

Salvador de Madariaga

MADRID, julio 10. (AP).—Salvador Madariaga, representante especial del Gobierno español en la Liga de las Naciones y presidente de la Comisión de Conciliación que trató, en vano, de poner fin a la guerra italo-etíope, ha presentado la renuncia de su cargo.

En los centros políticos se dice que su renuncia es resultado de las críticas que se le han hecho con motivo del plan para la reforma de la Liga de las Naciones que, según se anunció en esta capital, había presentado en Ginebra.

En aquella ocasión, el ministro de Estado, señor Augusto Barcia, salió al paso a las citadas informaciones, diciendo que el Gobierno no había dado instrucciones en tal sentido a su delegado cerca de la Liga.

Las noticias que se recibieron el mes pasado desde Ginebra daban cuenta de que Madariaga había sometido un memorandum proponiendo la reorganización de la Liga que recomendaban varios miembros de la sociedad internacional.

Madariaga negó que hubiese dado a conocer el plan a la prensa antes de darlo a conocer al Gobierno. Y agregó que había enviado copias del plan a Madrid, pero que ignoraba cómo habían llegado a conocimiento de los periodistas.

SE ANUNCIA LA CRISIS PARA EL LUNES PROXIMO

La proyectada huelga de los Ferrocarriles causa honda alarma gobiernista

MADRID, julio 10. (AP).—Circulan persistentes rumores de que el Gobierno se propone presentar la dimisión el lunes al Presidente de la República en el caso de que para ese día no queda resuelta la huelga de los obreros del ramo de construcción y continúe la situación de las huelgas en España en el mismo estado que al presente.

Preocupa especialmente al Gobierno la amenaza de huelga de los obreros ferroviarios así como las diferencias entre los dueños de las fincas y los trabajadores del campo, de Andalucía.

La Federación de Agricultores de Sevilla ha anunciado que las cosechas de este año tendrán un valor aproximado de 22.000,000 de pesetas, pero que la recolección costará 31.000,000 de pesetas a causa de los elevados salarios que piden los obreros del campo, lo que representaría una pérdida de nueve millones.

Los agricultores de Málaga y de otras provincias se hallan en una situación análoga a la de Sevilla.

No se registraron desórdenes en el día de hoy, excepto en Málaga donde los fascistas y comunistas presos en la cárcel sostuvieron una reyerta, resultando seis heridos, dos de ellos de gravedad.

De San Lucar La Mayor, donde se encuentran las grandes fincas pertenecientes a Juan Vázquez, comunican que las cosechas han sido quemadas intencionalmente.

EL PRESIDENTE INVITADO A VER LOS CUARTELES

El Secretario de Defensa hará igual invitación a miembros del Congreso

En la reunión del Consejo de ayer el Secretario de Defensa Nacional, general Montalvo, invitó al Presidente de la República y a los señores miembros del Gabinete para que visiten las obras realizadas por la administración militar en sus campamentos.

Tanto el Jefe del Estado como los Secretarios aceptaron la invitación, quedando sólo pendiente la fijación de la fecha para la visita.

El general Montalvo manifestó que, asimismo, extenderá este brindis al Congreso, a fin de que todos tengan ocasión de apreciar las labores de dicha administración militar.

El Secretario de Defensa, hablando después del Consejo con los periodistas palatinos, manifestó que en la semana próxima será señalado el día de la visita del Presidente y los Ministros.

Agregó que podía asegurar que fuera de Cuba, ningún país posee, en materia de cuarteles y departamentos militares, nada superior.

Reponen a más de 150 empleados de Agricultura

Firmó ayer tarde el Secretario de Agricultura la reposición de ciento cincuenta empleados que, como temporeros, habían sido declarados cesantes el pasado día treinta de junio. Los nombramientos en cuestión se han hecho después de un minucioso estudio de sus expedientes y de su competencia y laboriosidad.

Nos informaron ayer tarde en las oficinas agrícolas que próximamente el Secretario repondrá otros muchos empleados más que se encuentran cesantes por haber sido suprimidas sus plazas en el nuevo presupuesto.

Los nombramientos fueron hechos por el Jefe de la Agricultura, de acuerdo con el Subsecretario, señor Paquito Castro.

SUMARIO DE ESTA EDICION:

Páginas:

Un Soldado Mata a su Mujer y se da un Balazo — 2
Trabajo Propiacia la Implantación de la Semana de 40 Horas — 3
La Ciencia de Estados Unidos Contra la Sequía — 10
Renunció el Jefe de la Policía de Madrid — 13
Veinte Ahogados en el Cantábrico — 13
Chocolate, Favorito para la Pelea de Hoy — 14
¡Otra Vez la Gaceta! (Por Lucilo de la Peña) 17
Síntesis de la Odisea de Barberán y Collar — 17
Aboga Santos Jiménez por la Fusión del Tripartismo — 16
Vendidos 19,000 Sacos de Azúcar de Cuba — 19
Inundados los Centrales Delia y Patria, en Morón — 20
Japón Hace Nuevas Agresiones a China — 24
Titulesco Hará Caer el Gobierno Rumano — 24
La Ultima Carta del Poeta Bonifacio Byrne — 4

EDITORIALES

El Control del Agua — 8
Un Congreso Obrero — 8

M.E.C.D. 2016

EN CIENFUEGOS ESTAN PRODUCIENDOSE CENTENARES DE INTOXICACIONES A CAUSA DEL CAFE MIXTIFICADO

No autorizará la Secretaría de Sanidad la venta de "pan dormido" prohibida desde hace varios años

Resulta nocivo a la salud por ser producto de la fermentación retardada. Los días 20 de cada mes se guardarán los autos y y las ambulancias de Sanidad por falta de gasolina. Notas

El director de Sanidad, después de estudiar el acuerdo de hace dos años de la Junta del ramo prohibiendo la fabricación y venta del pan denominado «dormido», denegó la solicitud que para fabricarlo había hecho en días pasados el señor Félix Gravié.

Se fundó la Junta Nacional de Sanidad cuando prohibió el pan «dormido» en que resultaba nocivo a la salud, dado que es el producto de una fermentación retardada.

Al propio señor Gravié se le comunica, asimismo, que en cuanto a lo que solicita sobre las horas de trabajo de los obreros panaderos, debe dirigirse a la Secretaría del Trabajo, oficina competente llamada a resolverle el asunto.

NO ALCANZA LA GASOLINA.—Llevó ayer al Presidente de la República, el secretario de Sanidad, un detallado informe en relación con la adquisición de la gasolina para las ambulancias y automóviles del Departamento, pues con la consignación presupuestal y el precio dle producto en plaza, los días 20 de cada mes hay que guardar todos los vehículos.

MAL ESTADO DE UN REFARTO.—El jefe local de Sanidad de Marianao, en días pasados, elevó un informe al director del ramo, comunicándole el estado antihigiénico en que se halla el reparto Redención, en el barrio de Pogolotti, debiéndose ello al mal estado en que se encuentran las edificaciones para obreros.

Ayer, el director de Sanidad elevó el informe al señor secretario, quien dispuso fuese trasladado al secretario del Trabajo, oficina que corre con las referidas casa para obreros.

ESTADO DE LAS EPIDEMIAS.—agüda; 322 de fiebre tifoidea y 9,469 Ocho casos de poliomielitis anterior de paludismo, era el resumen de las epidemias, ayer, en toda la República.

LOS UNIFORMES DE LA POLICIA.— La adquisición de los nuevos uniformes de la Policía Sanitaria serán sacados a subasta o subastilla, por orden del secretario de Sanidad.

Los nuevos uniformes serán color verde olivo.

SOSPECHOSA DE POLIOMIELITIS.—Ingresó ayer en el hospital Las Animas la niña Margarita Pérez Batista, de la raza blanca, de dos años de edad y vecina de la finca «Mabujina», Fomento, Santa Clara, por presentar los síntomas de la poliomielitis anterior aguda.

La Comisión de Enfermedades Infecciosas, bajo la presidencia del Dr. Antonio Díaz Albertini, después de examinar el caso, dispuso la práctica de determinados análisis, difiriendo el diagnóstico.

UN PROYECTO MAS.— Tiene en cartera el secretario de Sanidad y Beneficencia el estudio del establecimiento de un servicio de bromatología, a fin de garantizar al público la pureza de los alimentos que consume.

Actualmente existe ese servicio, pero bastante deficiente: escaso personal. De ahí que de nada sirva la vigencia de un Decreto promulgado hace años, que prohibe la entrada de todos los productos alimenticios fabricados por el país de origen «only for exportation», (sólo para la exportación), como reza en sus etiquetas.

De reorganizarse ese importante servicio, estará dotado de un laboratorio especial; inspectores técnicos, etc., al igual que la mayoría de los países civilizados.

ESTAFO $85.00

Isidro Valdespino, vecino de General Lee número 17, Santos Suárez, denunció anoche en la Policía Judicial, de que entregó a un carpintero nombrado Juan Alvarez, que reside en Castillo núm. 8, la cantidad de $85.00 para que le confeccionara un juego de cuarto, pero como quiera que ha transcurrido el tiempo y no ha hecho el trabajo, desapareciendo de su domicilio, se estima perjudicado en la referida suma.

Duda la Bolsa de Nueva York de que triunfe Roosevelt

Hoy se hará un análisis de las posibilidades que tiene cada uno de los candidatos

NUEVA YORK, julio 10. (Por «The N. Y. Herald Tribune Service»).—Street se mostró confusa hoy ante el alza en los valores, acciones y el interés en las especulaciones que son contrarias a las opiniones exteriorizadas recientemente por significados elementos de la comunidad financiera. En busca de explicación algunos han sugerido que se debe al análisis de las elecciones nacionales, que será publicado mañana y que revela la asombrosa decadencia en las esperanzas de la reelección de Roosevelt. Los elementos más conservadores expresaron la opinión de que aunque la derrota de Roosevelt sería del agrado de los industriales no podía justificar el actual renacimiento y el fervor alcista que está basado en mejorías consistentes del comercio y las finanzas nacionales.

Los aplazamientos o indicaciones de las demoras en la controversia obrera en la industria del acero causaron recuperación de las acciones del acero en los últimos días y es opinión general que los fondos que gastará Roosevelt en regiones agrícolas contrarrestará las pérdidas en las entradas agrarias debido a la sequía.

La sesión de hoy en la Bolsa fué una de inusitada actividad, ofreciendo casi la generalidad de valores una gran demostración alcista.

Los aprendices pueden figurar como jornaleros

Dice la Comisión de Salarios Mínimos que así logrará, en menos tiempo, ser profesional

Recientemente la Comisión Nacional de Salarios Mínimos prorrogó hasta el 31 de diciembre próximo la escala de retribución para los aprendices, offices-boys, botones, etc., pero ayeyr la propia Comisión acordó adicionar lo siguiente:

«Se autoriza a los patronos para que en aquellos casos en que por las aptitudes naturales del aprendiz éste alcance suficiente habilidad en tiempo más corto del que sea necesario generalmente, sin consideración de la edad puede pasarlo a la condición de jornalero con la paga correspondiente al jornal mínimo. En las artes y oficios en que predomine el aspecto artístico en la labor rendida (ebanistería, orfebrería, cincelado, etcétera), el patrono podrá distribuir los turnos de actividad y descanso en la forma que estime más conveniente para el adelanto del aprendiz, con tal de que la duración total de la jornada de trabajo no exceda de los límites que este acuerdo señala.»

NECESITAN CUBANOS NATIVOS.—Entre las casas comerciales de la Habana que han solicitado del Negociado de Pactos y Convenios de la Secretaría del Trabajo personal cubano nativo competente figuran Pombo y Hermano, fábrica de escobas, Prensa número 5, un mecánico para la fabricación de escobas; F. Carballido y Cía., mueblería, Neptuno 235, un barnizador; Jesús S. Fernández, café, O-Reilly 97, un cantinero; Adolfo Herman y Salomón, bar, Prado 114, un jefe de cantina; Blanco y Cía, café, Teniente Rey y Villegas, un maestro cocinero, y Antonio Rial Pose, restaurant, Obrapía 103, un maestro cocinero.

CONFLICTOS OBREROS.—Por el Negociado de Conciliación de la Secretaría del Trabajo se están estudiando los expedientes relacionados con los conflictos obreros existentes entre el Sindicato de Obreros de las Industrias Elaboradoras de Materiales de Fabricación y la Administración de los tejares Toledo, Matos, La Criolla y San Francisco. Los obreros han solicitado aumento en sus jornales alegando que el precio del ladrillo ha subido de manera considerable, fluctuando entre 11 y 13 pesos el millar, y dichas empresas siguen pagándoles jornales como cuando se vendía a $5.50 el millar.

Se interesan los E. U. por nuestro almidón de yuca

Piden a Agricultura detalles para ver si logran importarlo. Cesión de una Granja Agrícola

En la Secretaría de Agricultura se recibió ayer un escrito del Secretario General de la Cámara de Comercio Americana de Cuba, interesando de los fabricantes cubanos de almidón, el envío de los siguientes datos:

Los precios más bajos por lotes de 250 toneladas de almidón, libre en el puerto de New York, incluyendo la comisión de venta; cantidades disponibles para su exportación inmediata; uniformidad en los embarcos, así como color y análisis químico del producto; sistema de envase utilizado por los fabricantes; envío de una muestra de tres libras por cada fabricante.

También están interesados algunos comerciantes neoyorquinos en la tapioca, por lo que la propia Cámara de Comercio Americana de Cuba solicita, igualmente, datos sobre ella.

520 CERDOS VACUNADOS. — El doctor Portela, veterinario de la Secretaría de Agricultura, se trasladó ayer a Consolación del Norte para proceder a la vacunación contra la pintadilla de 200 cerdos de las fincas «Delicias del Retiro», «Morador» y «Adelaida».

También los veterinarios Marcelino Quintana y Pedro Menéndez, procederán a la inmunización de 120 cerdos de las fincas «Palmaritos» y «El Cascarón», en Camagüey, y 200 cerdos en la finca «Guantánamo», en Holguín, respectivamente.

CESION DE UNA GRANJA POR DIEZ AÑOS.—Regresó ayer de Camagüey el señor A. Valls, Inspector Provincial de Agricultura, rindiendo un informe sobre su visita a la Granja propiedad del Municipio de la capital de la provincia, que ha sido cedida por diez años al Departamento para que la administre y la dedique a mejores actividades en beneficio de la agricultura.

Dice el Sr. Valls que el sitio es bueno para establecer un centro fijo de sementales de ganado caballar, vacuno y porcino, así como también un vivero forestal, tanto de árboles maderables como frutales y un pequeño campo de demostración agrícola.

La superficie del terreno es de una caballería de tierra, de calidad regular, forma un cuadro de 18 cordeles de frente; tiene una buena casa de vivienda de mampostería; un magnífico establo con sus corraletas para ganado vacuno y caballar y otra edificación con 6 cochiqueras, de mampostería y piso de cemento.

Tiene además un pozo, molino de viento y un tanque con capacidad para 1,200 galones.

En cuanto al personal hay dos plazas por el Municipio, de técnicos y de auxiliares y cuatro peones.

MATO UN SOLDADO A SU NOVIA, PEGANDOSE UN TIRO DESPUES

LA JOVEN HABIA TENIDO QUE HUIR DE ORIENTE POR MIEDO A LAS VIOLENCIAS DEL GALAN

Para llegar hasta ella solicitó que le devolviera unas cartas, abatiéndola a tiros. Temía la muchacha que pudiera consumar un acto desesperado. Detalles del trágico suceso

La casa de inquilinato situada en Compostela número 71, fué anoche escenario de un drama sangriento originado por los celos de un militar que al verse desdeñado por su prometida, en un rapto de obcecación, la abatió a balazos y acto seguido se descerrajó un tiro en la cabeza.

LOS PROTAGONISTAS

Los protagonistas de este hecho son Armando Aranguren Castillo, natural de Oriente, mayor de edad, de la raza negra, alistado del Ejército Constitucional y perteneciente al Escuadrón 42, de la Guradia Rural, destacado en Delicias, Oriente, y su prometida la mestiza Carmen Zaldívar Agüero, natural de Victoria de las Tunas, de 18 años de edad, soltera y vecina de la habitación número 14 de la referida casa Compostela 71.

LOS PADRES DE LA JOVEN

Padres de la occisa lo son: Ezequiela Agüero Castro y Justino Zaldivar, hombre honrado y trabajador que gana el sustento en Victoria de las Tunas, por su oficio de sastre.

De dicho matrimonio nacieron ocho hijos, tres hembras y cinco varones, residiendo en Compostela 71 Ezequiela y sus hijas Carmen, Eloísa y otros menores, menos el mayor, nombrado Justino, que con su padre se encuentra en Oriente.

ANTECEDENTES

Desde hace unos cuatro meses aproximadamente, Carmen determinó corresponder a los requerimientos amorosos que hacía tiempo le venía haciendo el militar Aranguren, pero dió por terminadas las relaciones poco después.

DECIDIDO A MATAR

Como Carmen definitivamente decidiera romper las relaciones, cosa que le insinuó en su última visita, Aranguren determinó darle muerte y con ese propósito se presentó a las cinco y media de la mañana de ayer en el domicilio de la joven prometida, sosteniendo con ella una extensa entrevista amigable, en la que Carmen hizo más firmes sus propósitos de dar fin a esos amores. Y en horas del mediodía de ayer la joven salió con la autora de sus días para evitar la tragedia que ella veía cercana, dirigiéndose al Capitolio para visitar al Sr. Mateo de las Heras, representante a la Cámara, con el propósito de recabar de éste algún dinero para poderse trasladar de domicilio y evitar de verse perseguida por el soldado Aranguren.

No habían llegado al Capitolio, cuando se presentó ante ellas el repetido militar e insistió en acompañarlas hasta el interior del edificio, a lo que ella se negó rotundamente, siendo esto causa de que se contrariara grandemente, y cuando Carmen regresó de su entrevista con el señor de las Heras, Aranguren se despidió de Carmen, informándola que se dirigía a Columbia.

SIGUE

EL DRAMA

Pocos momentos después de la llegada de madre e hija a la casa compostela, 71, se presentó nuevamente Armando y solicitó de su novia le devolviera sus cartas, cosa a la que ella accedió inmediatamente.

Después pidió a su prometida que lo acompañara hasta el pasillo que da a la escalera para la calle y una vez allí, con el revólver de reglamento que portaba le hizo subitamente varios disparos.

Carmen, al sentirse herida, corrió hacia su habitación y abrazándose a su madre le dijo en un postrer aliento:

«Armando me ha matado...»

El militar, perturbado ya, apuntó con el arma a la señora Ezequiela con intención de hacerle fuego también, cosa que no logró por haberlo evitado la joven Eloísa, hermana de Carmen, que, al darse cuenta de sus propósitos, cerró la puerta de la habitación.

SE SUICIDA EL MILITAR

Armando, entonces, convencido de que había privado de la vida a Carmen, volvió el arma contra sí, haciéndose dos disparos, uno en la cabeza y otro en el pecho, en los instantes en que se hallaba a la mitad de la escalera, bajando ya, rodando hasta el descanso, donde fué recogido por varias personas que acudieron al ruido de los disparos, siendo conducido al Primer Centro de Socorro, en unión de Carmen, que también fué recogida por su vecino, Roberto López Bosch, que vive en la habitación 4, y por el vigilante nocturno número 80, Ceferino Menéndez García.

LAS HERIDAS DE AMBOS

El doctor Gómez y el alumno Morales, de guardia en dicho centro benéfico, reconocieron a Carmen y a Armando, certificando que ella presentaba dos heridas producidas por proyectil de arma de fuego, situadas en la parte media de la región external, con bordes quemados, y otra en la costal izquierda, falleciendo sobre la mesa de curaciones; y Armando presentaba dos heridas de bala correspondientes a entrada y salida, en el lado derecho de la región occipito frontal y otras dos de igual naturaleza en la región pectoral.

LAS ACTUACIONES

El capitán Gómez Gómez, al mando de la Primera Estación, auxiliado del sargento Francisco del Pozo, que se constituyó en la casa de socorro, inició las actuaciones, procediendo a registrar las ropas del militar, ocupándole en uno de los bolsillos de la guerrera, cinco cartas, dirigidas a las siguientes personas: Capitán Arteaga, Jefe del Escuadrón 42, de la Guardia Rural; a las autoridades militares; a Juan Hernández, soldado del referido escuadrón, destacado en Delicias, Oriente; a la General Electric, edificio La Metropolitana, y al señor Juez. Todas esas cartas están debidamente franqueadas y cerradas.

También se ocupó su carnet y demás pertenencias, así como varios pases militares.

Armando Aranguren fué remitido sin pérdida de tiempo al Hospital Militar de Columbia, dado su gravísimo estado, estimando los facultativos que lo asisten muera de un momento a otro.

SON EXCLUIDOS DEL DESCANSO RETRIBUIDO LOS DOMESTICOS Y LOS TRABAJADORES DEL CAMPO

En el Consejo de Secretarios se aprobaron las reformas al reglamento de dicha ley. Se espera que esto contribuya a que disminuya en la República el número de desempleados

En la sesión del Consejo de Secretarios celebrado ayer, el ministro del Trabajo dió cuenta con diferentes asuntos de su departamento, especialmente de las modificaciones que deben introducirse al Reglamento vigente para el funcionamiento del Descanso Retribuído y vacaciones de obreros asalariados, proponiendo, al efecto, dichas enmiendas en el sentido de garantizar la efectividad del derecho al descanso y a las vacaciones. Estima el secretario que por consecuencia de tales reformas disminuirá el número de desocupados.

El Consejo aprobó por unanimidad las modificaciones sugeridas por el secretario del Trabajo, siendo las más importantes las siguientes:

a)—Establecer que deberá entenderse que el obrero o empleado no ha cambiado de patrono, cuando se liquide la explotación o industria sin motivo aparente y con el solo fin de burlar el descanso retribuído y se constituya inmediatamente nueva sociedad que continúe las actividades industriales o comerciales momentáneamente interrumpidas. (Art. 3).

b)—Establecer que cuando el patrono modifique la categoría, sueldo o jornal del empleado, obrero o aprendiz, o cese la relación de trabajo por causa no imputable al trabajador, se le abonará a éste la retribución proporcional correspondiente a las vacaciones retribuídas a que tuviera derecho de continuar su prestación de servicios. (Art. 3).

c)—Excluir de la aplicación de los beneficios de la Ley sólo a los trabajadores agrícolas y a los empleados en servicios domésticos. Art. 5).

El actual reglamento, excediéndose en lo dispuesto por la Ley en su artículo VII de un modo claro y terminante, excluye además, arbitrariamente, a los empleados u obreros que presten servicios como suplentes o temporeros.

Conviene recordar en relación con este extremo que es principio de hermenéutica legal que las reglas de excepción, como la comentada, deben interpretarse siempre restrictivamente.

d)—Establecer que sean computados y entregados en efectivo al trabajador, al iniciarse sus vacaciones retribuídas, el equivalente del precio de la alimentación y alojamiento del asalariado, cuando uno u otro, o ambos, hayan sido tenidos en cuenta al fijarse la retribución del empleado, obrero o aprendiz. Art. 7).

e)—Establecer, y esto es la característica más especial del proyecto, que toda economía realizada en la explotación o industria o toda rescisión unilateral del contrato de trabajo llevado a efecto por el patrono con el único fin de burlar el derecho del empleado, obrero o aprendiz a sus vacaciones retribuídas, se estimará como infracción de las disposiciones de la Ley número 40, y será sancionada con las penas establecidas en la propia Ley y en la Ley número 91 de 12 de abril 1935. (Art. 8).

Asimismo se regula en el propio artículo la forma de investigar esa infracción y de tramitar y resolver el expediente incoado al efecto, dando amplias facultades al secretario de Trabajo para hacer efectivas las sanciones determinadas, al amparo de las atribuciones que le confiere la Ley Orgánica de la Secretaría.

f)— Otra destacada característica del proyecto de Reglamento que se acompaña, es la de determinar taxativamente cuáles son las causas graves que pueden determinar la rescisión del contrato de trabajo. Artículo 10).

g)—Establecer que los contratos colectivos que se celebren en lo adelante, contengan obligatoriamente cláusulas relacionadas con el descanso retribuído. (Art. 12).

Han inspeccionado algunas oficinas de Comunicaciones

El Secretario estuvo en el Consejo de ayer, pero no con decretos de su Departamento

El Secretario de Comunicaciones Dr. Rafael Santos Jiménez, estuvo desde las primeras horas de la mañana de ayer en su despacho atendiendo asuntos de mero trámite administrativo, con el Subsecretario señor Ramón Linares y con los Directores de Correos y Telégrafos.

Después recibió a muy contadas personas, entre ellas a algunos congresistas, ausentándose a eso de las diez de la mañana, para asistir al Consejo de Secretarios en Palacio. Según nos informaron, no llevó a la firma del Presidente, decreto alguno sobre el Departamento a su cargo.

INSPECCION EN OFICINAS.—Por Inspectores de Comunicaciones han sido inspeccionadas, durante el día de ayer, las siguientes oficinas de Correos y Telégrafos: Pinar del Río, Mantua, Pablo Suárez, Dimas, La Coloma, Mazorra, Bejucal y Unión de Reyes.

Por Inspectores de Material han sido inspeccionadas las siguientes oficinas: Pinar del Río, Santa Cruz de los Pinos y Quinta.

Protesta el comité de los obreros del transporte rodado

Amenazan a uno de sus miembros por la campaña que realiza en contra de un organismo oficial

Una comisión integrada por los señores José Ruiz, J. M. Cuervo, Alberto Argüelles y Juan Riego, visitó anoche el DIARIO, en representación del Comité de Obreros del Transporte, para formular su más enérgica protesta por las amenazas de que es objeto el señor Miguel A. Alvarez Rubiella, miembro del referido Comité, con motivo de la campaña que esa colectividad obrera realiza contra la actual Dirección de Transporte de la Secretaría de Comunicaciones.

COMERCIANTE ASALTADO Y APUÑALEADO

SANTIAGO DE CUBA, julio 10. Varios individuos desconocidos asaltaron en el central Soledad al comerciante Pedro Revilla, quien después de ser amarrado recibió tremenda puñalada en la región pectoral. Los asaltantes se apropiaron de ocho pesos y algunas prendas, dándose luego a la fuga.

GARCIA. Corresponsal.

Preso y libertado luego el director de El Mundo, Bilbao

Se le acusó de haber publicado un manifiesto político en que se injuriaba a todas las autoridades

En las últimas horas de la tarde de ayer los agentes Mariano Faget y J. Rey Merodio, de la Sección de Investigaciones de la Policía Nacional, se personaron en la redacción de nuestro colega «El Mundo», establecido en Aguila, número 60, esquina a Virtudes, deteniendo al Director, Sr. Víctor Bilbao Rodríguez.

Una vez en las oficinas de dicha Sección el señor Bilbao fué informado que el arresto se debía a la publicación en el diario que dirige, en su edición de ayer, del manifiesto de una agrupación política, que se estimaba injurioso para la Policía y para el Tribunal de Urgencia, siendo remitido al Vivac.

Momentos después y por orden superior el señor Bilbao fué excarcelado, sin más consecuencias.

ESPERANDO LOS CIEN AÑOS

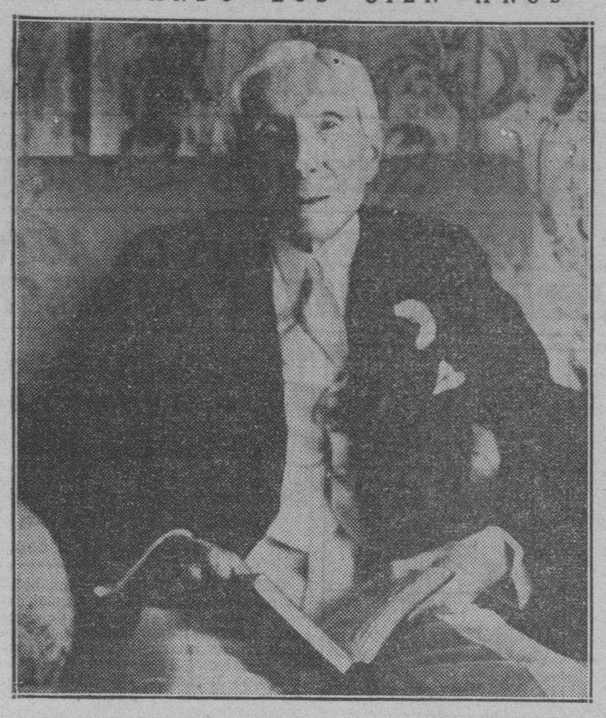

He aquí la última fotografía del millonario norteamericano John D. Rockefeller, Sr., tomada ocasionalmente el día que celebraba el nonagésimo-séptimo aniversario de su nacimiento, en Lakewood, N. J. En esa oportunidad hubo de reiterar su esperanza, tantas veces manifestada, de rebasar los cien años.

El Embajador español Domingo Barnés visitó la Asociación de Dependientes siendo acogido por numerosos asociados

El presidente de la institución pronunció un discurso de bienvenida. «Mi vida diplomática, dijo el Sr. Barnés, debe ser lo menos espectacular posible». Firmó el Album de Oro

Deseoso de visitar las poderosas instituciones de carácter hispano, el nuevo embajador de España, don Domingo Barnés, hizo acto de presencia en las últimas horas de la tarde de ayer en la «Asociación de Dependientes del Comercio», donde fué cariñosamente recibido por gran parte de la Directiva y un nutrido grupo de asociados.

Acompañaban a tan ilustre diplomático el primer secretario de la embajada, don Miguel Espeliús; el segundo secretario, señor Manuel Alvarez Reymúndez; el Cónsul general de España, don Jaime Montero y de Madrazo y el Cónsul adjunto, don Pablo de Tremoya.

Entre los señores que recibieron a tan distinguidos visitantes se hallaban Avelino González, presidente social; don Manuel Ahedo, segundo vicepresidente; Cándido Palacio, Jaime Agulló, José Bahamonde, Manuel Sol Jun, Isidoro Sollinde, Marcelo Rivas, César García Toledo, secretario general de la institución; J. M. Fernández Roig, José Díaz, Francisco Duarte, José Alvarez, J. M. Guerra, Juan I. Mesa Rodríguez, Francisco Elvite, Benjamín González.

RECORRIDO POR EL PALACIO. Tras los saludos de ritual, el señor Embajador fué acompañado por los directivos a través de los salones sociales, deteniéndose en el de armas para presenciar un encuentro, a florete, entre el ex comandante Pío Alonso y sus discípulos Roberto Mendoza y Avelino González Jr. También se efectuó un asalto a sable entre el propio Pío Alonso y Roberto Agramonte.

El señor Embajador felicitó con entusiasmo a los contendientes.

Luego la concurrencia se trasladó al salón de actos de la Directiva, ocupando la mesa presidencial don Domingo Barnés, Avelino González, Manuel Ahedo, don Jaime Montero, don Miguel Espeliús y el secretario general, César García Toledo.

DOS DISCURSOS.—Abierto el acto por el presidente social, éste expresó los siguientes conceptos:

«Llegáis a la casa de los españoles, que se albergan en este Centro como en casa propia, pero que a su vez es casa cordial de todos, ya que en ella militan también, en fraternal convivencia, ciudadanos de otros países y especialmente de éste en que estamos radicados.

«Una obra común nos anima a todos, ya que esta institución tiene dos únicas divisas y finalidades: la beneficencia y la cultura; en esa labor, honrando nuestro crigen, que es España, trabajamos por Cuba también, y al saludar en vos a la representación de esa España, nos sentimos más fuertes y más próximos a ella, viendo en vos el mensaje de amor que atraviesa los mares y que es recibido con mayor júbilo entre nosotros, por venir de allá y por quien lo representa en este acto, ya que no es ignorada vuestra labor de cultura, desarrollada durantes algunos años, y que vale como gloriosa credencial para que seáis favorablemente conocido en América y particularmente en Cuba.

«Ya habréis observado nuestra vida, una vida tranquila, apacible, que se desdobla exclusivamente entre nuestra Casa de Salud «La Purísima Concepción», brindando la salud del cuerpo a nuestros socios enfermos, y este edificio donde os recibimos, que encierra, sus Academias, para ofrecer en ellas la salud del alma a ciudadanos de todas las edades, y los sports que alegran y tonifican.

«Aceptad pues, Excmo. señor Embajador con nuestra bienvenida y saludo, nuestros votos más sinceros por vuestra ventura personal y por el éxito en la misión que representáis en nombre de la República española».

HABLA EL EMBAJADOR.—Terminado el breve discurso del señor González, habló, con sencillez y entusiasmo, el Excmo. señor Embajador de España, quien reitera su propósito de hablar poco y hacer mucho. Mi vida diplomática—dice—debe ser lo menos espectacular posible, como lo es el desenvolvimiento de esta admirable institución, que representa el esfuerzo constructivo de muchos cubanos y españoles y elementos de otras nacionalidades, en los que vibra el anhelo de superación constante y florece el anhelo de intensificar el acercamiento hispano-cubano.

Luego el señor Embajador hace amplia y hermosa referencia a lo que significa el sentido práctico bien entendido para el desarrollo de la civilización. Y termina dando la enhorabuena a los dirigentes de la entidad por el espíritu de cordialidad amplia que los caracteriza. Las bellas frases del Embajador fueron premiadas con cálidos aplausos.

DOS DEDICATORIAS.—Inmediatamente don Domingo Barnés plasmó en el álbum de la biblioteca social y el Album de Oro de la institución, respectivamente, los siguientes conceptos:

—No firmo en ningún álbum con tanto gusto y honor como en el álbum de una biblioteca, ni con tanta íntima y fervorosa complacencia como cuando ésta se relaciona con el esfuerzo entusiasta de mis compatriotas.

—Mi homenaje más entusiasta y sincero a la Asociación de Dependientes, por su magnífica labor, tan activa, tan entusiasta y tan dinámica, como corresponde a la función comercial, fecunda y creadora que realizan los hombres que la fundaron y los que con tanto entusiasmo la sostienen.

Terminados los altos requisitos a que hacemos referencia, los concurrentes en general fueron obsequiados con ricas pastas y licores. La Directiva del Centro de Dependinetes y el Embajador brindaron por la prosperidad de Cuba y España.

FECHAS Y ANIVERSARIOS

* El día 11 de julio de 1561 nació en Córdoba, Luis de Góngora y Argote, poeta español.
* En este día y mes de 1920 murió Eugenia de Montijo, la que fué Emperatriz de Francia, esposa de Napoleón III.
* El día 11 de julio de 1804 murió en un duelo con Aaron Burr, Alexander Hamilton, Vicepresidente de los Estados Unidos.
* En este día y mes de 1536 murió en Basilea Erasmo de Rotterdam, filósofo de fama mundial.
* El día 11 de julio de 1560 murió en Edimburgo, Escocia, María de Lorena, Reina de Escocia, hija del Duque de Guisa.
* En este día y mes de 1882 la escuadra británica bombardeó el puerto de Alejandría.

INSCRIPCIONES GRATUITAS

El Ministro en Cuba en Montevideo, señor Luis Rodríguez Embil, en un informe, da cuenta de dos proyectos de Ley aprobados por el Congreso de aquella nación, por los cuales se autoriza a los funcionarios del Registro Civil a celebrar matrimonios entre personas pobres, y a inscribir a nacimientos de hijos de personas de la misma condición, gratuitamente, entendiéndose por personas pobres aquellas cuyas entradas mensuales sean inferiores a cincuenta pesos en el Departamento de Montevideo, y de 35 pesos en los demás Departamentos de la República.

Cuatro presos por requisar armas en la región pinareña

Los obreros de las escogidas de tabaco denuncian que son atropellados por los patronos

PINAR DEL RIO, Julio 10. DIARIO, Habana.—Cuatro vecinos más del barrio del Cangre, de este Término, fueron detenidos hoy por miembros del Ejército, acusados de estar recolectando armas para realizar una revolución contra el Gobierno. Nómbranse los detenidos: Antonio Vélez, Benito Ramos, Juan Ramón Díaz y Antonio Díaz, los que ingresaron en el Vivac Municipal.

DENUNCIAN LOS OBREROS ATROPELLOS EN LAS ESCOGIDAS DE TABACO. — Ante el Gobernador Provincial, Dr. Juan Francisco Argudín, fueron denunciados numerosos atropellos, cometidos por los patronos de la zona de Remates de Guane, con los obreros de las escogidas de tabaco. La citada autoridad trasladó las denuncias a la oficina provincial, habiéndose dispuesto por la misma que el inspector señor Corominas, personalmente, compruebe dichas denuncias; entre éstas figura la de que algunos patronos pagaban 25 centavos de jornal, realizando el pago en vales, obligando a los obreros a comprar en determinados establecimientos. Varias multas se han impuesto ya por esas infracciones, pero las influencias políticas, muévense para evitar el justo castigo a los elementos que cometen esos atropellos. La clase obrera protesta de la actitud de los políticos que apadrina dichos atropellos. El Gobernador Argudín salió para la Habana, a fin de pedir al Secretario del Trabajo merecida justicia contra las infracciones denunciadas. Los trabajadores y el pueblo censuran la poltica que proteje a los enemigos de los obreros.—Guillermo Rodríguez, Corresponsal.

SE HA CREADO UN COMITE DE SALUBRIDAD PUBLICA EN ALTO SONGO POR MOTIVOS ANALOGOS

El Secretario del Block Agrícola, Delegado por Songo, hace una grave denuncia al Secretario de Sanidad, detallándole las causas, a su juicio, de muchas enfermedades que padece

Continúan llegando a la mesa del Secretario de Sanidad y Beneficencia graves denuncias. Hace dos días sobre graves irregularidades que cometen el Jefe Local y demás empleados de la Jefatura de Cienfuegos. Ayer, más importante aún. En ella se consigna que debido a la adulteración del café sufren envenenamiento centenares de niños y de adultos.

Esta última denuncia la suscribe el señor Francisco Sarabia, Secretario General, Delegado, del Block Agrícola de Oriente, por el Término Municipal de Songo.

El señor Sarabia relata con lujo de detalles al Jefe de la Sanidad cómo se manipula el café tostado en toda aquella región, burlándose las disposiciones legales vigentes, sin importársele a los industriales si peligra o no la vida de sus consumidores, etc.

Agrega que al café se debe, principalmente, el sin número de casos de envenenamiento que se registran entre los niños, pues sus familiares, creyendo que el producto es bueno, le da «café tiñoso», a base de azúcar quemada, paja gorda del propio grano y vaselina derivada del petróleo. La paja gorda cuesta a razón de $1.20 el saco y la vaselina, de muy mala calidad, la utilizan para dar brillo al café.

UN COMITE DE SALUBRIDAD.—Ante la gravedad de los hechos que se cometen en varios términos municipales de Oriente, con la manipulación de los comestibles, principalmente en Alto Songo, en este último pueblo se ha fundado por iniciativa particular—con vista de la apatía oficial—un Comité de Salubridad Pública, integrado por distinguidas personalidades que no aspiran a cargos electivos, ni a figurar en las nóminas del Estado, Provincia o Municipio, sino simplemente el evitar la continuación del estado de cosas actuales que tanto perjudica a la salud de los ciudadanos.

SE ADULTERAN TODOS LOS PRODUCTOS.—El señor Sarabia, en su documentado escrito al Secretario de Sanidad y Beneficeincia continúa informándole que puede asegurarse que la casi totalidad de los productos alimenticios que se venden al público o se adulteran o se encuentran en malas condiciones para el consumo.

El campesino, el guajiro que no puede a diario concurrir al pueblo a comprar sus alimentos, es el más sufrido, pues tiene que adquirirlos en la «bodega de campo» a donde lleguen esos productos, procedentes de las cabeceras de los términos en desastrosas condiciones.

En Alto Songo—asegura—se adulteran las aguas minerales, el café—como dejamos consignado—y demás alimentos de fácil descomposición.

En cuanto a las aguas de consumo público, afirma el señor Sarabia que procede de acueductos que no reúnen las condiciones que exige el vigente Reglamento de Aguas, por lo que que muchas de las enfermedades que sufren los vecinos tienen su origen en aquéllas.

NADA SE HA HECHO.—Durante todo el día de ayer no concurrió a su Despacho el Secretario de Sanidad, por lo que hasta el momento nada ha hecho el Departamento en relación con la grave denuncia formulada por el Secretario del Block Agrícola de Oriente. En idénticas condiciones se encuentra también la denuncia hecha por el doctor Francisco Cabrera Trujillo contra el Jefe Local de Sanidad y empleados de esas oficinas, de la ciudad de Cienfuegos, información ésta última que publicamos en nuestra anterior edición.

SE INTERESAN POR DOS PAGOS.—El senador Octavio Rivero en carta dirigida al Secretario de Sanidad se interesa por la designación del doctor Martí, para el cargo de Director del Hospital de Dementes de Cuba (Mazorra).

Y el Secretario de la Presidencia por el nombramiento del doctor José M. Castillo Pérez para la Jefatura Local de la ciudad de Santa Clara.

Un informe a los interesados sobre el decreto ley 750

El Centro de la Propiedad da cuenta del trámite seguido a fin de obtener su derogación

El Centro de la Propiedad Urbana de la Habana, nos remite para su reproducción un informe que dirige a los propietarios de bienes inmuebles de la República sobre la situación cierta en que se encuentra el trámite administrativo que se ha venido siguiendo para la derogación del Decreto-Ley 750.

Da cuenta el informe de que el Senado ha derogado dicho Decreto-Ley; asunto que se encuentra ahora en la Cámara de Representantes sometido a la Comisión de Asuntos Provinciales y Municipales del propio Cuerpo.

Estima el Centro que tal cuestión será tratada por los congresistas en la sesión del lunes.

Se refiere seguidamente el informe al trámite dilatorio seguido por el Congreso en la derogación del Decreto-Ley 750 cuya vigencia fué protestada por los interesados desde su promulgación, hallándose en el Congreso para ser abrogado, desde el 14 de abril del año actual, sin que se hubiera hecho, a pesar del tiempo transcurrido.

LA JUNTA NACIONAL DE COMERCIO TENDRA AMPLIA ORIENTACION CON OBJETO DE QUE SEA MAS UTIL

Se intenta establecer un nexo más íntimo y fuerte con las clases productoras. Se citará a los interesados en cualquier asunto que deba ser debatido por dicha Junta

A las 11 de la mañana de ayer, y según habíamos anunciado, se reunió en la Secretaría de Comercio la Comisión Temporal de Admisión de la Junta Nacional de Comercio, integrada por los señores Gregorio Alonso, delegado de la Federación Nacional de Corporaciones Económicas; Lucio Fuentes Corripio, en representación del Centro de Detallistas de la Habana, y el señor Roberto Guardiola, por el Comité Conjunto de las Corporaciones Económicas. El señor Guardiola excusó su asistencia.

El objeto de la reunión era conocer el informe del Secretario de la Junta Nacional de Comercio, señor Rafael Díaz Salazar, que a su vez, forma parte de la Comisión de Admisión, acerca de las distintas entidades comerciales que han pedido su ingreso en aquel organismo.

La Comisión, desués de estudiar debidamente los expedientes presentados, acordó aprobar, aunque en principio, el ingreso en la Junta Nacional de Comercio de las siguientes instituciones: Bolsa de la Habana, Asociación de Propietarios de Tostaderos de Café de Camagüey, Unión Social Económica de Cuba, Cámara Nacional de Comerciantes e Industriales, Unión Cubana de Compañías de Seguros, Cámara de Comercio, Agricultura y Navegación de Guantánamo, Asociación Cubana de Compañías de Seguros contra Incendios, Asociación Nacional de Detallistas de Peletería, Asociación de Almacenistas de Víveres de Camagüey, Asociación de Comerciantes e Industriales de Morón, Asociación de Industriales de Calzado de Cuba, Asociación de Industriales Panaderos, Cámara de Comercio, Industria y Navegación de Cienfuegos, Asociación de Comerciantes de Santiago de Cuba, Cámara de Comercio de Santa Clara, Cámara de Comercio de la República de Cuba, Asociación de Detallistas de Tabacos y Cigarros y Caja de Ahorros y Banco Gallego.

Estos expedientes serán elevados ahora a la Comisión Ejecutiva de la Junta Nacional de Comercio, que es la encargada de aprobar definitivamente las solicitudes de ingreso que se hacen a la Junta.

Seguidamente, el Secretario de la Junta impuso a la Comisión de las nuevas orientaciones y trabajos que desarrollará la Junta Nacional de Comercio y de lo intimamente que tendrá que estar vinculado este organismo a todas las gestiones e iniciativas de la Secretaría de Comercio, pues a la misma se le ha dado en el nuevo Presupuesto de la Secretaría de Comercio mayor atención económica, pasando ahora a depender directamente del Secretario del Ramo, a fin de que su labor pueda ser desarrollada en una forma más apropiada.

Expuso igualmente el Secretario de la Junta, que estos cambios se debían a la firme opinión que

EMPIEZA EL GOBIERNO A ADOPTAR LAS MEDIDAS NECESARIAS PARA ESTIMULAR LA EXPORTACION DE CAFE

FAVORECE EL SECRETARIO DEL TRABAJO LA IMPLANTACION DE LA SEMANA DE 40 HORAS

SE OBLIGARA A LOS PATRONOS A MANTENER LA PROPORCION DE NATIVOS DE LA LEY DEL 50X100

Las Compañías de Seguros extranjeras deberán invertir en Cuba parte de sus primas. Se estudia un plan encaminado a combatir el desempleo. Se cumplirán las leyes sociales

En una entrevista exclusiva a la Prensa Asociada, Agustín Cruz, Secretario del Trabajo, declaró hoy que favorecía el establecimiento obligatorio de la semana de 40 horas en Cuba.

El Secretario también habló de otros problemas, tales como el seguro industrial y el cumplimiento de las leyes de trabajo.

A continuación la entrevista con sus correspondientes preguntas y respuestas:

1.—¿Qué forma se le dará al cumplimiento de la Ley de Nacionalización?

La Secretaría del Trabajo exigirá el cumplimiento de la Ley de Nacionalización, obligando a que se mantenga la proporción de nativos que dispone dicha Ley, cuyo cumplimiento se hace inexcusable en estos momentos en que hace más de dos años que está en vigor, habiendo tenido tiempo suficiente los patronos para tener preparado personal nativo eficiente para cualquier clase de trabajo.

No obstante, en aquellos casos excepcionales en que no existan nativos o naturalizados preparados, se permitirá el empleo de extranjeros, de acuerdo con el procedimiento establecido recientemente por Resolución de esta Secretaría de fecha 17 de junio de 1936.

2.—¿Qué se hará con las Compañías de Garantía Hipotecaria?

Las compañías de Garantía Hipotecaria cesan como tales compañías de seguros el 7 de septiembre próximo, a no ser que, conforme a la ley, refuercen su garantía en bonos de la República o dinero efectivo.

La Secretaría del Trabajo, en cumplimiento de la Ley, exigirá que sólo funcionen como compañías de seguros de accidentes las que ofrezcan garantías efectivas a los trabajadores, evitando con ello la quiebra del seguro social que viene a llenar un importante papel en la vida del obrero.

3.—¿Qué opina sobre las Compañías de seguros extranjeras?

El funcionamiento de las compañías de seguros extranjeras y la posibilidad de que se dicte una legislación por la que se obligue a que una parte del precio de las primas de seguros se retenga en este país, como fondo o reserva para responder a los seguros cubanos, está siendo estudiado por el Gobierno, a cuyo efecto se ha designado una Comisión compuesta por los Secretarios de Comercio, Hacienda, Justicia y Trabajo, que habrá de dictaminar al señor Presidente de la República y al Consejo de Secretarios sobre este importante problema.

Es propósito de los comisionados el garantizar el funcionamiento de las compañías de seguros extranjeras, pero es también su firme propósito que los asegurados cubanos tengan un fondo de reserva que responda de un modo preferente a los posibles riesgos, copiando con ello a la legislación extranjera, que es amplia y eficaz.

4.—¿Se está haciendo algo para aminorar el desempleo?

La Secretaría del Trabajo combate el desempleo por los medios indirectos que las leyes le permiten, como son la disminución de las horas de trabajo, el descanso semanal y el descanso anual de 14 días hábiles, que hacen necesario el empleo de mayor número de obreros en todas las industrias y comercios establecidos en la República.

No obstante, se tiene en estudio un amplio plan para combatir el desempleo y el Congreso cubano considera en estos momentos distintas proposiciones de ley que tratan de resolver este importante problema.

5.—¿Es política la Secretaría del Trabajo?

Si por política se entiende el hecho de que la Secretaría del Trabajo trace normas de política social y económicas y, de calor al Gobierno del Presidente Gómez, haciéndolo un Gobierno de derecha, de izquierda o de centro, puedo afirmar que la Secretaría del Trabajo es la más política de todas las Secretarías. Si, por el contrario, la pregunta se refiere al reparto de puestos burocráticos entre los partidos triunfantes en la reciente lucha electoral, puedo afirmar que la Secretaría del Trabajo es una Secretaría técnica.

6.—¿Se dictará nuevo catálogo de mecanismos para evitar los accidentes del trabajo?

La Secretaría del Trabajo, por el momento, estudia en cada caso concreto las reformas y medidas que son indispensables para evitar los accidentes en las distintas industrias que operan en la República. Como ejemplo fué dictada Resolución en 30 de mayo pasado, por la que se exigían determinadas obras y medidas de seguridad para el funcionamiento de las Minas de Matahambre, y en el mismo sentido se están haciendo estudios y recomendando resoluciones de esta Secretaría por el Departamento de Previsión Social en el Negociado de Accidentes del Trabajo.

7.—¿Qué opina sobre la semana de 40 horas?

En el orden personal soy partidario de la semana de 40 horas como una medida indirecta de combatir el desempleo y de garantizar mayor descanso a los obreros, que les es indispensable en un clima tan cálido como el de Cuba.

8.—¿Es factible que el Ejército sea el que se ocupe de hacer cumplir las leyes sociales?

El Ejército, así como la Policía y demás funcionarios de la Administración Pública, cooperan con la Secretaría del Trabajo al cumplimiento de las leyes sociales. Su actuación, sin embargo, se concreta a comprobar las infracciones dando cuenta a la Secretaría del Trabajo de aquellas comprobadas, para la imposición de multas y sanciones que las leyes establecen, bien por medio de las resoluciones de la Secretaría o por medio de los Juzgados Correccionales.

La cooperación mutua en estos casos es de gran provecho público, sin que constituya interferencia entre las funciones encomendadas por las leyes y la Constitución a uno u otro departamento.

En la terraza del Morro se efectuó anoche el homenaje de los cadetes a su director, comandante Santana

Asistieron más de cuatrocientos comensales y resultó un acto muy cordial. Se pronunciaron varios discursos. El Cmte. Santana dió las gracias con frases emocionadas

Espléndido y animado resultó el banquete ofrecido anoche al comandante Basilio González Quintana, Director de la Academia Militar del Morro por los alumnos que cursan estudios a sus órdenes, en la Escuela de Cadetes, para Oficiales y los del Arma de Artillería.

El acto tuvo lugar en la amplia azotea del Morro, cercana a la farola, iluminada profusamente.

Pocos momentos antes de dar comienzo el acto, la Banda del Cuartel General entonó las notas del Himno Nacional, que los presentes escucharon de pie; después dió comienzo la espléndida comida, ante un concurso de comensales, entre los que reinaba la animación más cordial.

En mitad de la comida una nube de verano se dejó sentir, con pertinaz llovizna, pero no hubo uno solo de los cuatrocientos allí congregados que abandonara el local.

Cerca de las nueve de la noche, servidos los postres, dieron comienzo los discursos.

El primero, por el Cadete Joaquín Casilla, graduado de la Escuela de Cadetes.

El segundo, por el Teniente Pedro Ojeda, en nombre de la Escuela para Oficiales.

El tercero de los discursos lo tuvo a su cargo el Capitán Estévez, en nombre de la Escuela de Artillería.

Y dió las gracias (y fueron sus palabras de gran emoción), el Comandante Basilio González Santana, Director de la Academia Militar del Morro.

Cada uno de los oradores fué muy aplaudido y recibió los parabienes sinceros de sus compañeros en armas.

El acto fué muy cordial, animado y espléndido.

CONCURRENCIA.—En la mesa presidencial tomaron asiento, además del homenajeado, el Coronel Julio Velasco, en representación del Coronel Batista; el Teniente Coronel Pino Donoso; el Teniente Coronel M. Velasco, Jefe de la Sanidad Militar; el Capitán Ponce, representando al Presidente de la República; el Capitán Carol, Comandante Bilbatua, Comandante Carreño, Comandante Randín, Capitán Cantillo, Teniente Coronel García Leal, Comandante Loy, Comandante Bolet, Comandante Murillo, Capitán Blanco Montalbal y el doctor Goizueta.

La mesa de los profesores de las distintas Academias del Morro, estaba representada por los siguientes:

Capitanes Fernández Salcedo, Cantillo, Coloma, Sosa, Nicolás Rodríguez, A. Caraballo, Tomás Alvarez, Leopoldo Cadenas, Cecilio P. Alfonsoso y los Tenientes T. Domínguez, M. Rodríguez, V. Medina, Esquivel, Moreno Davis y Oscar Calderín, así como el eTniente Coronel retirado F. Briggs.

ARROLLADA UNA JOVEN FRENTE A SU RESIDENCIA POR EL AUTO DE UN SENADOR

Leonila Olivié Centourose, vecina de M número 264, en el Vedado, fué asistida en la Casa de socorro del segundo distrito, de graves contusiones por el cuerpo.

La joven Olivié fué arrollada frente a su domicilio por el automóvil 15168, de la propiedad del señor Arturo Illá Hourrutinier, senador de la república por Oriente, y era manejado por el chauffeur Manuel Turrós, vecino de la calle D número 221.

INTERRUPCION DEL TRAFICO DE TRANVIAS

Un corto-circuito paralizó la circulación por más de dos horas en el centro de la urbe

Anoche se produjo un corto-circuito en el tendido eléctrico de los tranvías, en Monserrate y Empedrado. Debido a esa interrupción quedó por espacio de más de tres horas, paralizado el tránsito de los carros, desde las ocho de la noche a las once.

La empresa de la Havana Electric, con tal motivo se vió en la necesidad de poner en servicio los nuevos ómnibus que posee a fin de transportar en ellos, al pasaje.

Más de trescientos carritos quedaron paralizados en la capital, viéndose, por tanto, las calles de Reina, Monte, Aguila, Zulueta Empedrado, Neptuno Cuba y otras sin el tráfico.

Convenientemente remediada la interrupción se retiraron los ómnibus quedando en servicio los tranvías citadinos.

LOS PRESUPUESTOS

SECRETARIA DE EDUCACION
(Continuación).
X.

El presupuesto de esta Secretaría ha sido el más alto durante muchos años, sin que la inversión pueda considerarse reproductiva. La solución del problema no estriba en lo que se gaste, sino cómo se emplea el dinero. El General Wood en 1900-01, teniendo Cuba 1.691,843 habitantes, invirtió en instrucción pública $4.147,000, en un total de egresos de unos $17.644,944.81. Pero se establecieron de golpe 3,000 aulas y el servicio escolar se prestaba con gran celo y eficiencia. En cambio, nuestros gobiernos republicanos han gastado desde 1918 a 1931, más dinero, absoluta y proporcionalmente, y la instrucción popular se encuentra completamente decaída. Las estadísticas no engañan:

Año	Gastos de Educación	% del Presupuesto	Per cápita
1900-01	4.147,000	23.5	2.54
1906-07	4.167,452	18	2.09
1909-10	4.072,617	13	1.84
1913-14	4.782,653	14	2.00
1914-15-16-17	5.196,420	12.6	2.00
1917-18	6.162,516	13.9	2.28
1918-19-20-21-22	10.406,127	16.2	3.60
1922-23	8.424,857	15.2	2.74
1923-24-25	9.681,631	15.3	3.00
1925-26	14.058,054	16.7	4.10
1926-27	15.399,281	17.9	4.30
1927-28	15.112,243	18.7	4.50
1928-29-30	15.737,282	19	4.40
1930-31	14.108,757	18.4	3.81
1931-32	9.566,015	15.8	2.40
1932-33	7.239,984	14.1	1.80
1933-34	5.932,236	14.2	1.50
1934-35	10.105,631	18.2	2.53
1935-36	11.239,859	17.3	2.80

Vea el pueblo cubano cómo se ha venido empleando su dinero. En 1918 se elevó por primera vez el gasto de la instrucción pública a $10.406,127, en un presupuesto estatal de $62.730,773.85, representando el primero un 16.2% del segundo, y con un per cápita de $3.60. Y con excepción del reajuste de 1922-23—casi nivelado en los ejercicios de 1923 a 1925—siguió creciendo el presupuesto de esta Secretaría bajo la administración de Machado hasta 1930, fecha en que comenzó la depresión económica, alcanzando en los años de 1928 a 1930 la importante suma de $15.737,282, que es la más alta del período republicano, pues representa el 19% del presupuesto general y un per cáita de $4.30. Pero al sentirse los efectos de la tarifa americana empezaron los reajustes y ya en el ejercicio económico de 1933-34 habían hecho bajar el presupuesto de gastos de la Secretaría a $5.932 236, con un per cápita de $1.50. El gobierno de Mendieta principio a elevar otra vez los gastos, que llegaron en 1935-36 a $11.239,859, comprendiendo los gastos de la Universidad, con un per cápita de $2.80.

Como puede observarse, aunque los gastos de educación no llegaron durante la República al 25% del presupuesto de egresos, que es el ideal, se mantuvieron altos y en cierta época de prosperidad sobrepasaron a los del primer Gobierno Interventor. Sin embargo, el beneficio cultural no ha correspondido al esfuerzo económico. Fácil nos será averiguar la causa. La estadística también enseña a pensar y a descubrir la verdad como la lógica.

La causa está en que el dinero se ha gastado mal, dilapidándose en un sistema desquiciado por las audacias de la mala política. Aquí también aparece el hecho inaudito, característico en la administración, de veinte años a esta parte, de emplearse el dinero en organismos inútiles, en personal no docente, en cosas quiméricas producto de la vanidad o del error, que nada tienen que ver con la educación del pueblo. Y así compulsamos este hecho desconsolador y paradogico: que mientras más se gasta en instrucción pública más crece el analfabetismo...!

Buena parte de esas sumas fabulosas de dinero se ha empleado en todo, menos en la instrucción del pueblo. Así resulta que todavía necesitamos doble número de aulas de las existentes, lo que en buenos términos aritméticos implica la necesidad de gastar más de 20 millones de pesos al año. El problema, repetimos, no está en gastar mucho, sino en gastar bien. Pero hay que reorganizar el sistema educacional, sobre todo la instrucción primaria, para devolver a ella el espíritu de emulación y la devoción apostólica de los primeros tiempos, porque nuestro magisterio se ha burocratizado. Mientras no se haga este cambio, el presupuesto de Educación Pública será como el mitológico tonel de las Danaides, que nunca podía llenarse. Si el dinero dedicado a escuelas no lo hubiese devorado en parte la insaciable burocracia, como en otras Secretarías, podríamos tener ya las aulas necesarias para llegar al lugar más inaccesible de la Sierra Maestra y hacer desaparecer el analfabetismo. Para ver la correlación inversa entre los gastos y el beneficio obtenido basta el siguiente dato:

Año	Tanto por ciento de la población matriculada en las Escuelas. Por ciento	Promedio diario de asistencia en relación al promedio de matrícula Por ciento
1899	5	
1900	16.17	46
1901	14.18	48
1902	12.28	52
1903	11.10	54
1904	10.37	68
1905	9.12	68
1906	9.50	66
1907	9.57	62
1908	9.97	50
1909	9.64	46
1910	10.10	46
1911	10.23	48
1912	10.44	48
1913	11.55	47
1914	11.31	45
1915	11.37	47
1916	11.84	45
1917	11.12	47
1918	10 75	51
1919	10.03	57
1920	7.72	64
1921	7.96	56
1922	9.36	62
1923	7.75	68
1924	11.48	50
1925	12.60	46
1927	9.14	71
1929	9.24	74
1930	8.64	71
1931	8.12	79
1932	7.47	79
1933	7.23	74
1934	9.23	57

Entremos ahora a analizar los hechos que nos han llevado a esta situación. En 1906 los gastos interiores de la Secretaría eran de $79,850; en 1909 de $94,160; en 1914 de $92,480; en 1918 de $146,200; en 1924 de pesos 135,760; en 1929 de $216,800; en 1933 de $146,455, y en 1935-36 de $481,400, con imprevistos ese año ascendentes a $40,000. A pesar del aumento de la población y de los gastos generales, resulta una enormidad que en el último presupuesto se haya sextuplicado la plantilla oficinesca de la Secretaría, sin contar la partida de imprevistos anotada.

Veamos el personal interior de la Secretaría. En el último presupuesto se crearon dos Direcciones, que antes no existían, y 7 Jefes Superiores de Administración, de los que solamente existían 3 en el presupuesto de 1933-34 y ninguno en los anteriores presupuestos. Había 11 Jefes de Negociado en 1906; 10 en 1909; 14 en 1914; 15 en 1918; 14 en 1924; 20 en 1930; 22 en 1934 y 101 en 1935-36. Había 44 oficiales en 1906; 36 en 1909; 32 en 1914; 41 en 1918; 42 en 1924; 41 en 1929; 45 en 1934 y 163 en 1935-36. Había 15 auxiliares en 1906; 19 en 1909; 26 en 1914; 27 en 1918; 29 en 1924; 47 en 1929; 69 en 1934 y 153 en 1935-36. Y la servidumbre se componía de 5 personas en 1906; de 11 en 1909; de 17 en 1914; de 15 en 1918; de 16 en 1924; de 15 en 1929; de 23 en 1934, y de 55 en 1935-36. Consúltense los respectivos presupuestos.

En cambio, los gastos de Superintendencia, Institutos e Instrucción Primaria no han crecido en la misma proporción. La Instrucción Primaria, que es la que más interesa, tenía un gasto de $3.363,904 en 1906, en un presupuesto total de $4.167,452; en 1918 el gasto se elevó a $7.958,570, en un presupuesto de $9.831,127, y subió en 1929 a $11.149,604 en un presupuesto de $15.737,281; mientras que en 1933-34 bajó a $4.208,965, en un presupuesto de $5.932,236, y en 1935-36 se elevó a $7.332,444 en un presupuesto de $11.239,859. Puede notarse cómo ha ido aumentando la diferencia entre los gastos de toda la Secretaría y los de Instrucción Primaria, aunque el problema no esté en el importe, sino en la inversión y organización.

No obstante, hay una nota halagadora en el presupuesto de 1935-36: el aumento de 740 aulas en relación con el de 1934-35, y la cantidad consignada para libros y material de escuelas que se elevó de $102.532 en 1934 a $452,621 en 1935-36, en la siguiente forma: para material, $252,621 y para libros, $200,000. Por lo menos los almacenes de la Secretaría contarán con libros y material para algunos años.

(Continuará Educación).

N. B.—En nuestro artículo anterior tuvimos un recuerdo para el eximio educador Alexis E. Frye, bien ajenos de que en esos momentos elevaba su alma a Dios. Sin perjuicio de lo que disponga el Gobierno, interpretando el deseo de los que se preocupan por nuestra regeneración moral e intelectual, llegue hasta su viuda—una cubana—y familia el testimonio de nuestra condolencia.

Rogelio PINA

JUSTO HOMENAJE

Ricardo Villares, nuestro querido compañero, Gerente del colega mañanero «Alerta», será objeto, hoy, de un homenaje camaraderil en el Hotel «Pasaje», a la una de la tarde, en que sus compañeros del periodismo, nos sentaremos en una gran mesa y con un gran afecto, para testimoniárselo con motivo de su exaltación al cargo referido después de su larga y brillante labor en esta casa.

VIA CRUCIS DE UNA MADRE Y SU HIJA ENFERMA

Recorrió varios centros sin lograr atención. Al fin la halló en el Asilo Nocturno

La joven Matilde Delgado Vega, de 27 años, vecina de Maximo Gomez 13, en esa localidad, llegó a esta capital ayer al mediodía en unión de su menor hija Emma González Delgado, de dos años de edad la cual desde nace varios días está muy enferma de bronquitis. La infeliz mujer vino a la Habana a fin de recabar que las autoridades y centros beneficos permitiera el ingreso de la enfermita en alguno de estos, por carecer de todo recurso.

Después de haber visitado el Hospital de Emergencias, el Infantil, el Calixto García y otros, donde no se le pudo admitir por carecer de cama para la niña, acudió, por recomendación de un empleado del Hospital Infantil, al Director del Asilo Nocturno, señor Tomás Padrón para que hiciera cuanto le fuera posible por darles albergue.

El señor Padrón, compadecido de la triste situación de la niña y la madre, resolvió albergarlas temporalmente en dicho asilo, donde encontraron techo bajo el que cobijarse, si bien han tenido que acostarse en uno de los bancos del mismo, por no permitir el reglamento enfermos en dicho lugar, suministrándole el repetido señor Padrón, leche, medicinas e inyecciones que le fueron aplicadas a la enfermita y todo cuanto necesite hasta que se resuelva su situación.

Pero Emma y su mamá no pdrán permanecer mucho tiempo en el Asilo por no peritirlo las disposiciones interiores dada la enfermedad de la niña.

AL PUEBLO DE LA HABANA

Cúmplese el 81o. aniversario del nacimiento de Juan Gualberto Gómez, «El Orientador» esclarecido que consagró su vida fecunda a la libertad de Cuba, exponiéndola en múltiples ocasiones por conquistarla y laborando en la República, hasta el propio instante de su muerte, por consolidar sus instituciones.

El culto a su memoria es la expresión pública del sentimiento de admiración y de cariño reverente que despierta la personalidad extraordinaria, evocada hoy al conjuro del recuerdo y venerada siempre por la posteridad en el ejemplo edificante de su obra.

Invitamos al pueblo a que rinda el tributo indeclinable de honrar a sus grandes, concurriendo al Cementerio de Colón a las diez de la mañana del domingo 12, para asistir al acto que con tan noble propósito ha de celebrarse en la tumba de Juan Gualberto Gómez.

Mario G. Menocal; Rafael Montalvo; Cosme de la Torriente; José Manuel Cortina; Germán Wolter del Río; Ramón Zaydín; Gonzalo Aróstegui; Benigno Souza; Ramón Vasconcelos; Alfredo Figueroa; Gustavo E. Urrutia; Alberto Scull; Bruno Recio; Manuel Martínez Moles; Miguel Angel Céspedes; Juan Tranquilino Latapier.

Será presentado otro proyecto de ley de Amnistía

Es de Miguel Suárez. También será limitada excluyendo el terrorismo y el secuestro

Tampoco ayer tarde se reunió la comisión bicameral de Amnistía.

Solamente concurrieron al salón del Comité Parlamentario de la Mayoría los senadores Miguel Suárez, que la preside y Octavio Rivero y el representante Marino López Blanco.

En vista de ello el doctor Suárez determinó convocar nuevamente a los miembros de la misma para el lunes, a las 11 de la mañana, fecha para la que piensa tener ya terminada una proposición de ley de amnistía para delitos políticos y sociales posteriores al 12 de agosto de 1933, con las mismas limitaciones establecidas en el anteproyeco del Presidente de la República en lo que se refiere al terrorismo, gangsterismo y secuestro, pero dándole una forma menos casuística, es decir, mucho más expedita, a fin de dejar a los tribunales de Justicia la libre interpretación y aplicación de los preceptos.

En lo que respecta a las rebajas de penas para ciertos delitos, seguirá el mismo sistema del anteproyecto citado: la pena inmediata inferior en el grado mínimo.

Según hemos podido conocer, es propósito del Presidente de la República y de varios congresistas, abordar primeramente la amnistía para los delitos políticos y sociales, dejando la de los delitos comunes para después.

Declara el Secretario de Hacienda que sólo con los pagarés se podrán liquidar los compromisos de julio

Pero se muestra optimista respecto a la solución del problema. De todos modos, se cree que los sueldos de los empleados se harán efectivos en la forma establecida

El Secretario de Hacienda, doctor Wolter del Río, manifestó ayer en Palacio —respondiendo a preguntas de los repórters— que en el mes de julio, actual, se producirá en el Presupuesto un notable desnivel entre las cantidades consignadas como egresos y las estimadas como ingresos.

Dicho desnivel girará alrededor de millón y medio de pesos.

El doctor Wolter del Río, fué interrogado a propósito de una información publicada en el DIARIO DE LA MARINA, relativa a la imposibilidad en que se encuentra el Tesoro de cumplir sus obligaciones si el Congreso no aprueba la autorización al emitir Pagarés de Tesorería.

Dijo que solamente por medio de dichos bonos, según sugiere en su Mensaje el Presidente, podrá solucionarse el déficit anunciado.

Pero el Secretario se mostró optimista respecto de la cuestión que espera ver resuelta.

Existe la impresión de que el Estado procederá a abonar, con grandes dificultades los haberes de los empleados correspondientes a este mes, no así por falta de créditos, los gastos de suministros.

El doctor Wolter del Río al despedirse de los repóters manifestó, que el Estado, para atender las obligaciones que le imponen los presupuestos vigentes, necesita de los Pagarés de Tesorería.

FIESTAS EN CIENFUEGOS CON MOTIVO DE LAS REGATAS QUE SE CELEBRAN MAÑANA

CIENFUEGOS, julio 10. DIARIO, Habana.-La fiesta celebrada hoy por el Habana Yacht Club con motivo de las regatas, se vió concurridísima. Entre los concurrentes se hallaban el Jefe de la Marina de Guerra Constitucional, coronel Angel A. González y esposa; el Secretario de Gobernación, señor Carlos Peláez; los coroneles José Gómez Casas y Regino Pérez Giraudy; comandante Julio Paniagua y esposa; el subsecretario de Agricultura, Francisco Castro y esposa; los representantes Gonzalo de Varona y Luis Emilio Hernández; el capitán Carlos Hernández, ayudante del Presidente de la República y su esposa, etc. etc.

Mañana, dicha institución celebrará un nuevo grandioso acto.—Obdulio, Corresponsal.

Auriol tonifica la Bolsa con un notable discurso

Hace esfuerzos porque se restablezca la confianza crediticia en toda Francia

PARIS, julio 10. (Por «The New York Herald Tribune Service».)—Como la sesión de la Bolsa hoy precede a cuatro días festivos, era de esperar que mantuviera la reserva de los últimos días. Además, al abrir la Bolsa el próximo miércoles, el mercado se verá frente a las liquidaciones quincenales, consecuentemente la sesión de hoy brilló por la falta de actividad y las cotizaciones fluctuaron dentro de la órbita más insignificante.

El discurso radiofónico del ministro de las Finanzas fué recibido favorablemente en el mercado y se rindió tributo a las gestiones que está realizando Vincent Auriol para restablecer el crédito público.

MEJORAN LOS VALORES ALEMANES

BERLIN, julio 10. (Por «The New York Herald Tribune Service».)—La tendencia de la Bolsa fué más firme hoy, bajo la iniciativa de las acciones del plomo y el acero y los distintos sectores se anotaron aumentos en el precio. Hubo también gran interés en las emisiones de pulpa que avanzaron ligeramente.

Las eléctricas y químicas sufrieron la falta de interés y consecuentemente, las cotizaciones fueron irregulares. La Compañía Hispana de Electricidad perdió siete marcos.

INFLUYEN FAVORABLEMENTE SOBRE EL MERCADO DE LONDRES LAS NOTICIAS SOBRE UN SUPUESTO PACTO ITALO-ALEMAN

LONDRES, julio 10. (Por «The New York Herald Tribune Service».)—La Bolsa terminó la primera semana de cuentas nuevas, desplegando bastante actividad. Nuevamente se registraron numerosas compras en acciones de hierro, acero y aviación, debiéndose el movimiento al presupuesto suplementario del Gobierno para los nuevos armamentos.

Las acciones de las minas de oro de Suráfrica, después de un inicio vacilante, desarrollaron fuerza al cierre. Los bonos alemanes aflojaron al llegar informes de una posible alianza entre Alemania e Italia. Hubo tranquilidad en las emisiones del petróleo mientras que en el sector del caucho el mercado se mostró inactivo.

SE FUNDARAN ESTACIONES DE CARACTER EXPERIMENTAL EN LAS ZONAS MAS CAFETALERAS

Está reglamentado el impuesto de un cuarto de centavo por cada libra de café que se tueste o descascare. Se señalan las penalidades en que incurrirán los infractores

En nuestra edición anterior publicamos la noticia relacionada con la reglamentación y cobranza del impuesto al café, y dado le interés que el mismo pueda reportar a los miles de caficultores e industriales de esa rama, publicamos a continuación, en extracto, dicha reglamentación, dado que su mucha extensión nos impide publicarla en todas sus partes.

El secretario de Hacienda, oído el parecer del de Agricultura, llevó a la firma presidencial el referido Reglamento y en la Gaceta extraordinaria de ayer ha sido publicada. A los efectos que establece, se podrá exigir la prestación de declaraciones juradas, que en su caso causarán perjuicio, pudiéndose autorizar a funcionarios para recibir juramentos, exigir la exhibición de mercancías, libros y documentos, imponer sanciones administrativas que no excederán del decomiso del café afectado por la infracción, de un recargo adicional del 25 por 100 sobre las tasas cuyo pago se omite y de multa hasta mil pesos y, en general, establece reglas encaminadas a fiscalizar la aplicación y observancia de dicho Reglamento.

DEL CARACTER Y CUANTIA DEL IMPUESTO.—Cada libra de 460 gramos de café o fracción que se tueste en establecimientos industriales o en aparatos instalados fuera de dichos establecimientos o que se descascare, queda sujeta al pago de un impuesto de elaboración de 25 certésimas de centavo de peso.

DE LOS CONTRIBUYENTES.—Están obligados al pago del impuesto, la persona natural o jurídica que opere, por cualquier concepto, el establecimiento o aparato o planta descascaradora en el momento de efectuar la operación de tostar o descascarar.

EXENCIONES.—Están exentos del impuesto de elaboración los aparatos de tostar café para uso doméstico, siempre que el café tostado sea consumido, precisamente en el local en donde fuera tostado.

COBRANZA DEL IMPUESTO.—El pago del impuesto se efectuará por las plantas descascaradoras, al vencimiento de cada quincena, que comenzará los días primero y dieciséis de cada mes, por el café descascarado en la quince anterior.

Los establecimientos industriales y aparatos de tostar café, antes del jueves de cada semana por el que hubiere tostado desde el lunes hasta el sábado de la semana anterior.

Las obligaciones de pago ingresarán en las Zonas Fiscales correspondientes al lugar donde se encuentre el establecimiento, aparato o descascaradora. Harán constar los contribuyentes en una declaración jurada, por triplicado, todos los particulares consignados en dicho modelo.

Los contribuyentes son responsables de los errores u omisiones que hubieren cometido en las declaraciones juradas.

Los pagos del impuesto serán exclusivamente en dinero efectivo, giro postal o por medio de cheque intervenido.

No se aceptan declaraciones juradas para el pago del impuesto que no estén suscritas personalmente por el contribuyentes, con su firma, de su puño y letra, tal como en uso corriente en sus documentos o por persona que le haya conferido poder, ante notario público. Las personas jurídicas presentarán las declaraciones con los mismos requisitos del representante legal.

INSCRIPCION Y OBLIGACION DEL CONTRIBUYENTE.—El contribuyente presentará solicitud de inscripción en el «Registro de Contribuyentes» dentro de los diez días siguientes a la publicación del Reglamento en la Gaceta Oficial y tiene que ser por triplicado. Están obligados a presentar Licencia Municipal y todas aquellas que las leyes vigentes exijan.

Conjuntamente con la solicitud de inscripción, deberán presentar en la Zona Fiscal correspondiente el «Libro Oficial» que le corresponda, según el modelo aprobado.

INVESTIGACIONES Y PENALIDADES.—Los funcionarios de las Secretarías de Hacienda y de Agricultura, están autorizados para realizar toda clase de investigaciones encaminadas a comprobar la certeza de las declaraciones juradas; de la cobranza y pago del impuesto; podrán exigir la prestación de declaraciones juradas, con los efectos, en su caso, del perjurio; imponer sanciones administrativas que no excederán del decomiso café afectado por la infracción y de un recargo de un 25 por ciento sobre las tasas cuyos pago se omite y de multa mil pesos.

Independiente de las sanciones administrativas, cuando se omita maliciosamente el pago del impuesto, con propósito de defraudar, será juzgado y penado como reo de falta la primera vez: en caso de reincidencia como reo de delito, se dará conocimiento al Juzgado Correccional. A los condenados se les impondrá multas de Uno a treinta pesos, o de uno a treinta días; los autores de delitos de treinta y uno a ciento ochenta días de arresto o multa de treinta y uno a quinientos pesos, a la vez.

Las infracciones serán sancionadas por los Administradores de Zonas Fiscales las que serán ratificadas por el Secretario de Hacienda.

DE LOS RECURSOS.—Contra las resoluciones de las Zonas Fiscales, se dará el recurso de alzada ante el Secretario de Hacienda y contra la resolución de éste, que causará estado, no se dará otro recurso que el contencioso-administrativo. Es requisito indispensable para establecerlo ingresar a depósito la cantidad reclamada.

Disposiciones general. Los «Libros Oficiales del Impuesto de Elaboración del Café», podrán ser impresos libremente, siempre que se austen al modelo oficial aprobado por la Secretaría de Hacienda.

DEL FONDO ESPECIAL:—Con las cantidades que se recauden por este impuesto, se crea un «Fondo Especial», distribuyéndose en la siguiente forma: El 60 por ciento, se pondrá a disposición del Instituto Cubano de Estabilización de Café; el 40 por ciento restante a disposición de la Secretaría de Agricultura, para que lo aplique al establecimiento de Estaciones o trabajos experimentales de caficultura, a gastos de propaganda de café en el exterior y sostenimiento de Laboratorios, para el mejoramiento de la caficultura y sus industrias derivadas o para estimular las exportaciones de café cubano y la defensa de su crédito.

REGLAMENTO.—También ha quedado dictado el Reglamento para la expedición de las licencias nidustriales que deben obtener en la Secretaría de Agricultura, las Plantas descascaradoras, los establecimientos industriales y aparatos de tostar café y para la expedición de licencias comerciales que también deberán obtener los interesados en la referida Secretaría de Agricultura los Agentes, Corredores, Comisionistas, intermediarios en operaciones de café en cáscara, rescascarado o tostado y los comerciantes y almacenistas.

EL «SELLO DE DEFENSA DEL CAFE».—Será de uso obligatorio en los documentos que se expresan a continuación; en las guías o conduces para el transporte del café.

En las facturas o recibos que se expidan para cualquiera de las operaciones relacionadas con el café, un sello de dos centavos. Se exceptúan los expedidos por detallistas que se limitan a vender el café al menudeo, siempre que vendan otro producto.

En los certificados de depósito, de cualquier clase, un sello de dos centavos.

En todos los otros documentos privados, que guarden alguna relación con la producción, enajenación, elaboración o manipulación del café, que no sean los antes expresados, un sello de dos centavos, que pagará cualquiera de las personas que los suscriban.

En las guías, conduces, facturas, recibos y certificados de depósito, se hará constar al inutilizar el sello de modo que no pueda ser leído fácilmente, el número de licencia que en ese momento ampare sus operaciones.

Serán nulos los documentos que debiendo llevar el «Sello de Defensa del Café», carezcan de él o lo tengan irregularmente inutilizado y quien lo expida o los acepte en esa forma incurrirá en multa de 25 pesos, de cuyo pago serán responsables solidariamente uno y otro.

Mientras no se impriman los nuevos sellos, la Secretaría de Hacienda facilitará las estampillas del Timbre, correspondiente a la denominación de Dos centavos y con caracteres visibles, impreso en negro, con la leyenda «Sello de Defensa del Café». Dichas estampillas, así sobrecargadas, son útiles al fin indicado.

Los «Sellos de Defensa del Café» serán adheridos en la forma siguiente: En las guías, en duplicado de las mismas que se remitan a la Secretaría de Agricultura.

En los conduces, en la matriz, o sea, en la parte que queda adherida al talonario, el cual debe ser remitido a la Secretaría de Agricultura, por correo certificado, tan pronto como se haya llenado todas las fojas.

En los originales de las facturas o recibos.

En las matrices o talonarios de los certificados de depósitos, y en los originales de los documentos públicos o privados que no sean los anteriormente expuestos.

SE DECLARO LA HUELGA GENERAL EN AVIÑON Y HUBO DIVERSOS CHOQUES

AVIGNON, Francia, julio 10. AP.—Esta noche se precipitó la huelga general, con colisiones entre la fuerza pública y los obreros, en que resultaron muchos heridos.

Fueron detenidas seis personas.

El Alcalde ha hecho un llamamiento en favor de la paz. Los grupos que cantaban «La Marsellesa» y «La Internacional», chocaron repetidas veces.

CANADA COOPERARA AL ESTUDIO DE LAS ALTAS CAPAS DEL AIRE

OTTAWA, julio 10. AP.—El Canadá, según se ha sabido hoy, cooperará con los Estados Unidos en la observación de las capas superiores del aire a fin de aumentar la exactitud de los pronósticos meteorológicos.

Los vuelos canadienses se harán desde Fort Smith, en el río Slave. Llevarán observadores que trabajarán a altitudes de 17.000 pies.

Los trabajos se realizan bajo la dirección del doctor John Patterson de Toronto, jefe del servicio meteorológico de los Dominios.

Espérase que las observaciones producirán informaciones que servirán para aumentar la seguridad de los vuelos.

RCA una fortuna CON CADA RADIO RCA VICTOR
HIS MASTER'S VOICE

M.E.C.D. 2016

TOS
de los Niños
Coqueluche
y Tos Nerviosa
CURA asegurada
por el verdadero
JARABE
MONTEGNIET
M. DELALANDE,
37, Av. Marceau
PARIS

PROCESADO POR INFRACCION DE LA LEY DE DROGAS

El Juez de Instrucción de la Sección Cuarta, dictó ayer auto de procesamiento contra Carlos Rodríguez Flores, acusado de un delito de infracción de la Ley de Drogas. Le señaló fianza de cinco mil pesos, para que pueda gozar de libertad provisional.

FARMACIA
DROGUERIA
DE
"JOHNSON"
DE TURNO LOS LUNES
obispo Nº 30 TELEFONO-A-2129.

"LA MAYOR"
35 EDIFICIOS
700 EMPLEADOS
SARRÁ
DROGUERIA
ABIERTA TODOS LOS DIAS
TODA LA NOCHE LOS MARTES
A-8026 A-3641

FARMACIAS de turno hoy SABADO

DESDE BAHIA A PASEO DE MARTI

Bernaza No. 4 esquina a Obispo	M-2142
Leonor Pérez No. 53 ..	M-5462
Luz y Compostela, teléfonos A-9330 y . . .	M-5040
Muralla y San Ignacio .	M-4710
Paseo de Martí 104 ..	M-8882
San Ignacio No. 16 Plaza de la Catedral	M-4266

DE PASEO DE MARTI A P. VARELA

Ave. de Italia No. 129 ..	A-2171
Crespo No. 16	M-4664
Esperanza 57 M-5453 y	A-4034
Zanja No. 115	U-6712
Campanario y Condesa .	M4516
Campanario y Animas .	M-4540
Máximo Gómez No. 128	M-8076
Padre Varela No. 19 teléfonos U-6855 y ..	U-7004
Padre Varela No. 121 ..	M-4659
Padre Varela y Nueva del Pilar	M-6657
Aguila No. 42	M-4184
Gervasio y Maloja	M-5545
Aguila y Avenida de España	M-4427
Lealtad y Salud	M-5440
Lealtad y San Martín .	M-4766
Industria y Neptuno ..	M-4684
Neptuno y Perseverancia M-3202 y	M-6600

DE P. VARELA A AVE. DE MENOCAL

Ave. de Menocal 99 ..	U-5566
Ave. de Menocal y San Rafael	U-6890
San Lázaro No. 275	U-6822
Ave. de Menocal y Jesús Peregrino	U-8080
San Rafael y Aramburo .	U-6902
Hospital y 27 de Noviembre	U-6630
Máximo Gómez y Matadero	M-4785
Máximo Gómez No. 404 teléfonos M-1573 y . .	M-5371
Oquendo y Sitios U-6405 y	U-5746

VEDADO.

Línea o 9 No. 20	F-6224
Línea o 9 No. 156	F-4040
Quinta No. 40	F-5872
12 y 21	F-6172
23 entre 2 y 4	F-6130
26 entre 27 y 29	F-6164
Zapata entre A y B, teléfonos F-6065 y	F-6088
23 esquina a I	F-6111

VIBORA.

10 de Octubre y Estrada Palma, I-7715 e	I-7756
10 de Octubre y Ave. de Acosta I-3535 e	I-7260
Rabí y 15 (Lawton) . .	X-3058
Santa Catalina No. 61	X-2317

JESUS DEL MONTE Y SANTOS SUAREZ

10 de Octubre No. 130	M-5303
10 de Octubre No. 267	I-7795
10 de Octubre y Princesa, I-6492 e	I-4444
Juan B. Zayas y Lacret, teléfonos I-6767 e .. .	I17777
Juan Delgado y Libertad	I-3626

LUYANO

Caserío del Luyanó (Serafín Romeu)	
Luyanó No. 121	I-7452

CERRO

Agua Dulce 10	
Calzada del Cerro 815 ..	I-7272
Calzada del Cerro 891..	I-7342
Florencia y S. Quintín	I-7483
Moreno No. 40 B	I-7410

NOTA—Este grupo deberá prestar servicio público todo el día y toda la noche de los domingos siguientes: Enero 12, Febrero 23, Abril 5, Mayo 17, Junio 28, Agosto 9, Septiembre 20, Noviembre 1 y Diciembre 13.

Estos turnos han sido acordados en cumplimiento de lo dispuesto en el Art. VI del Decreto-Ley 2604 de 7 de Noviembre 1934

Mata - Mosquitos
KATOL
el mejor, el más duradero
y eficaz.
"EL SOL NACIENTE"
OBISPO 80 ... TEL. A-8780

HABANERAS

LA MODA ACTUAL

LA SENCILLEZ EN LA ROPA

Ninguna mujer, por cualquier tipo y edad que posea, lucirá mal si se pone un vestido sencillo de líneas rectas como las que marca el modelo presente y que pueda hacerse en material liso o estampado, así como con las mangas largas o cortas, según el gusto de cada persona.

PSICOLOGIA DE LOS ENFERMOS

La enfermedad hace desaparecer la alegría, el paciente necesita cuidados no sólo físicos sino morales, para curar el cuerpo y levantar el ánimo. Si es usted mujer católica y se encuentra enferma, busque un lugar que reuniendo los adelantos más modernos de la ciencia médico-quirúrgica, sean sus enfermeras hermanas de la caridad, abnegadas y siempre dispuestas a levantar su espíritu cristiano.

La Asociación de Católicas Cubanas, Cerro 586, teléfono I-5166, es la única en Cuba, que sus enfermeras son Hermanas de la Caridad.

NOTAS DE PARIS

Lo más nuevo para las novias actualmente es la corona o adorno de plumas, con el velo de tul liso de ilusión. Una de las desposadas más chic de esta temporada llevó un adorno de aigrettes en forma de corona, al estilo de aureola.

Otra llevó una diadema confeccionada de plumitas de avestruz rizadas y otra una guirnalda de florecitas blancas hechas de plumas de paloma.

Entre las novedades más destacadas vistas en las vidrieras del Faubourg Saint Honoré son las cigarreras y vanitiés de plata grabadas con mapas donde las capitales y ciudades se marcan con piedras preciosas, llevándose también solamente un país determinado.

Un anillo enteramente nuevo lleva como adorno una barrita larga de diamantes cubriendo los dos dedos que están a cada lado al que se coloca. Las bolsas y cinturones en tejidos rústicos con bordados de estambre en forma de corazones, flores y pájaros son detalles graciosos de la temporada.

La moda de las blusas transparentes dan lugar al resurgimiento del cubre-corset, haciéndose especialmente para cada modelo. Las hay de broderie suizo con el escote grande por detrás, siendo éste un modelo que mucho se usó con las blusas de lingerie finas.

PRODUCTOS DE BELLEZA

Takalón, el mago de la belleza femenina, ha fabricado los más perfectos productos que, aplicados conscientemente, se notan los beneficios prontamente.

Takalón produce una crema, un polvo y un colorete para cada naturaleza, encontrándose el color y la clase adecuada para las distintas pieles. El polvo secante es el indicado para los cutis grasientos, así como los que contienen alguna grasa se aplica en las pieles secas.

Los diferentes tonos de colorete pueden favorecer la fisonomía de cualquier mujer que aparecerá embellecida llevando el color que le corresponde.

Y las cremas, aplicadas convenientemente dentro de la constancia debida, de un modo abundante, mejorarán cualquier defecto que se sufra en la piel.

NO ESCRIBAS NUNCA

¿Escribir?: fuego ardiente en el poeta;
tesoro incalculable en el prosista;
fecundo manantial en el artista,
y caprichos sin par en las coquetas

Ternura en las pupilas siempre inquietas;
horizonte de triunfo a nuestra vista;
amor de la mujer que se conquista,
con la alegre humildad de la violeta.

Eternas ambiciones ilusorias;
tortura que nos mata sin dolor,
es la página blanca de la Historia
en el árido libro del Amor.

Engaños y tristezas sin la gloria,
es el fruto final del escritor.

Francisco Pividal y Padrón.

Primavera de 1936.

MENU DEL DIA

Almuerzo	Comida
Cocktail de ostiones.	Cup de toronjas.
Huevos a la Romana.	Crema de tomates.
Pollo en fricasé. Arroz.	Pastel de pollo.
Ensalada de legumbres.	Ensalada de lechugas.
Brazo gitano.	Panetela con chocolate.

RECETAS DE COCINA
Puding de Manzanas

Se pela y salcocha una docena de manzanas de tamaño regular, se saca y se le agrega media libra de azúcar molida, media de pan rallado, dos copas de ron, seis yemas de huevo batidas, seis claras a punto de merengue y un poco de canela en polvo. Se bate bien esta mezcla, colocándose en un molde engrasado con mantequilla, cocinándose al horno.

M. R. de FONTANILLS

Compañía
Trasatlántica Española

(Esta Compañía mantiene servicio regular —2 salidas al mes— con vapores correos, sin interrupción durante todo el año entre Cuba y España y viceversa)

El rápido vapor correo,
"CRISTOBAL COLON"
saldrá el día 21 de JULIO, para
VIGO, CORUÑA, GIJON, SANTANDER, Y BILBAO
—vía New York—

El rápido vapor correo,
"MAGALLANES"
saldrá el día 6 DE AGOSTO, para,
CADIZ Y BARCELONA —vía New York—

Salidas para Veracruz:
Vapor correo "CRISTOBAL COLON" ..... Julio 14.
Vapor correo "MAGALLANES" ..... Julio 30.

CARCIA & DIAZ, Ltda. Agtes. Grales. Telfs. M-6911 y M-6912
Palacio de la Lonja. Apartado 1690. Amgardiaz, Habana.

IRONBEER
ES SIEMPRE EL MISMO
IGUAL CALIDAD
MAS CANTIDAD
POR EL MISMO PRECIO
MANUEL RABANAL IRONBEER HABANA CUBA
LA BOTELLA NO SE VENDE
IRONBEER ES EL DECANO
DE LOS REFRESCOS CUBANOS
Por su sabor delicado, por sus propiedades refrescantes y vigorizantes, ha merecido siempre las más altas consideraciones de todos sus consumidores.
IRONBEER se toma en todas las estaciones del año, a todas horas y a todas las edades. Siempre es bueno.
IRONBEER no falta en ninguna casa de familia, ni en las fiestas, ni en los Campos de Sport, ni en romerías y excursiones, ni en ningún establecimiento que expenda refrescos. Esta es la prueba mayor de su popularidad.
IRONBEER 500

LA ULTIMA CARTA DEL POETA

El martes 6, en la mañana, fueron inhumados, en el cementerio de San Carlos, de Matanzas, donde moran sus antepasados y su hija Adoración, los restos mortales del insigne bardo, Bonifacio Byrne y Puñal, el cantor de la epopeya cubana y, sin duda alguna, uno de los más perfectos sonetistas que ha producido la América.

Hacía meses que Byrne, acondicionado en un sillón de ruedas, gravemente enfermo, esperaba el instante de partir para ese viaje sin regreso que tanto acobarda a los mediocres; y en esa postura, pero siempre pulcro en el vestir, acicalado y luciendo una flor en la solapa, se pasaba las mañanas recorriendo en su mente, aún clarísima, el rosario de los recuerdos y vigilando que le ordenasen las composiciones de estos últimos años—once grandes volúmenes de cuya publicación debiera hacerse cargo el Gobierno.

Hasta que su gravedad fué extrema, y su médico, tan modesto como eminente, el doctor Guillermo Caballero y Cil, prohibió que se le molestase con visitas y conversaciones, Bonifacio Byrne recibía cada domingo a un grupo de amigos y devotos a quienes obsequiaba con café, néctar que, como buen criollo, libaba frecuentemente el ilustre artífice del que tan merecidos elogios han hecho, en «El País» y en el DIARIO DE LA MARINA, Ramón Vasconcelos y Horacio Díaz Pardo.

También nosotros quisiéramos quemar en el incensario de los elogios y en honor al bardo desaparecido, los perfumes más aromáticos del Oriente, pero nos sentimos demasiado pequenos para hacer el elogio que se merece un cubano de mérito tan altísimo, el poeta que tuvo la dulzura de Zenea, el sentimiento de Casal y el estro heroico de Heredia.

En vida de Byrne no hubiésemos publicado la carta que va a continuación, pero se fué de entre nosotros para siempre el ilustre cantor de Cuba heroica, y, a modo de tributo a su recuerdo, brindamos a los lectores del DIARIO DE LA MARINA, periódico que siempre admiró el gran poeta desaparecido, esta filigrana del que descansa ya en la región de los justos y que es la última que escribiese quien tanta honra dió a Cuba y a su ciudad natal, la triste y gentil Yucayo.

Corpus Iraeta Lecuona.

* * *

«Matanzas, marzo 31 de 1936.
Sr. Corpus Iraeta Lecuona.
Habana.

Mi querido Corpus:

Gracias de todo corazón por su benévolo y generoso artículo publicado en el DIARIO DE LA MARINA, donde tuve amigos en tiempos lejanos, como Don Nicolás, Curros Enríquez, Don Pedro Giralt, Constantino Cabal, Joaquín Aramburu, Gil del Real, Fontanills y Don León Ichaso.

Creo sinceramente que se ha ido usted del seguro al formular tantos ditirambos en favor mío, cuando usted, por su experiencia periodística y su conocimiento del corazón humano, no debe ignorar que ante su **Niágara** de elogios ha de acudir el célebre **Tío Paco** con la considerable rebaja consiguiente, a fin de que la verdad quede en el justo medio, como lo recomendaba el inmortal estagirita.

La espontánea idea de usted lanzada a la publicidad como el sembrador lanza en el surco de su heredad la próvida semilla, sé, a ciencia cierta, que no germinará, porque opino que el Tesoro de la República debe emplear sus ingresos en cosas de mayor provecho y trascendencia; y si acaso dedica alguna cantidad para la impresión de obras de autores cubanos, creo, también, que las preferidas deben de ser las de los poetas, literatos, historiadores y hombres de ciencia que nos han enaltecido con su talento y que han hecho el viaje del que nadie ha regresado todavía, según el manoseado tópico del insuperable monólogo **That is the question.**

Le reitero las gracias por su cariñoso intento, que no me extraña, pues no me olvido de la bella carta que me envió al día siguiente de haberle consagrado las páginas de **Yucayo**, periódico que fundé en esta ciudad y que vive aún, a la descripción de la fiesta memorable que en honor de Don Rafael Altamira empezó en Monserrat, continuó en el Casino Español de Matanzas y tuvo digno epílogo y magnífico remate en el escenario del teatro **Sauto.**

Guardo dicha carta, por ser exponente de su elevación mental y de su excelsitud de espíritu. Desde entonces supe que usted se asfixiaría en una atmósfera de rivalidades y de envidias.

Le estimaría que, en cualquiera de sus rápidas excursiones a mi patria chica, empujara la cancela de mi casa—siempre abierta para mis buenos y fieles amigos—y subiese al piso donde habito, para obsequiarle con una taza de café, hecho no por manos mercenarias, sino por las de mi buena y abnegada compañera. Tenga la bondad de excusarme por mi demora en escribirle. Ya usted comprenderá a lo que ello obedece. Es que el estado de mi salud me ha impedido responderle oportunamente.

Le estima y quiere su afmo. amigo y compañero,

B. Byrne».

PIDE EL FISCAL 14 AÑOS OCHO MESES Y 1 DIA PARA UNA MUJER POR ASESINATO FRUSTRADO

Atacó con un cuchillo y causó heridas a otra mujer que por poco la matan. Reconocida la pensión al ex-Brigadier retirado Eduardo F. Lores. Condenado un penado a 17 años

Con la pena de catorce años, ocho meses y un día de reclusión temporal debe ser castigada, según conclusiones del Ministerio Fiscal, Juana Carbonell Peñate, por ser autora del delito de asesinato cualificado por la premeditación en grado de frustrado, ya que, ateniéndonos a la relación de hechos del representante del citado Ministerio, Martina López Lendián y la procesada Juana Carbonell eran amigas y se disgustaron, por lo que la Carbonell, después de meditarlo fría y reflexivamente, decidió dar muerte a la López Lendián, y, provista de un cuchillo de punta, fué en busca de Martina y al encontrarla en la casa Jesús Peregrino 6, en esta ciudad, la invitó a caminar con ella varias cuadras para ir hablando, lo que hicieron, y al llegar a la esquina de San Carlos y Sitios, sacó Juana el arma ya expresada, que llevaba escondida, y acometió a la repetida Martina, a la que produjo una herida en la región precordial y varias heridas en el antebrazo izquierdo, tardando la paciente en sanar cincuenta días, con necesidad de asistencia médica y sin más consecuencias. La indemnización la fija el fiscal en 100 pesos a favor de la perjudicada.

PETICIONES HECHAS POR EL FISCAL.—Seis años y un día de presidio mayor, por robo con armas, para Venancio Hernández Blanco, quien en la tarde del 17 de junio pasado, con una navaja barbera irrumpió en el domicilio de Inocencio Cabarruz, en el reparto Miraflores, para lo que rompió con una piedra uno de los cristales de la ventana, sustrayendo varias pertenencias de Cabarruz, entre ellas una guitarra, siendo detenido a la voz de «¡ataja!», pues se dió a la fuga al verse sorprendido.

Tres años, seis meses y veintiún días de presidio para José Aguiar Hernández, por robo sin armas en la Calzada de Columbia, Marianao; dos años, once meses y once días de prisión para Cirilo Acuña Acuña, por lesiones graves a Waldo Díaz, en la Calzada de Estrada Palma, Víbora.

Cuatro años y diez meses de arresto para Abelardo González Martínez, por estafa a la sociedad «Viuda e Hijos de Nicolás del Castaño», Sociedad Limitada, a la que defraudó en la suma de $556.75; y multa de 500 pesos para Manuel Wong, por tentativa de robo.

CONDENADO UN SUJETO QUE CAUSO GRAVES LESIONES A UNA NIÑA.—La Sección Segunda de la Sala de Vacaciones de la Audiencia ha condenado a la pena de diecisiete años y cuatro meses de reclusión, más un año y ocho meses de prisión a Tomás Azahares Caipat, que en la barriada del Cerro causó lesiones graves a una niña de seis años.

RECONOCE LA AUDIENCIA LA PENSION AL EX BRIGADIER SEÑOR EDUARDO F. LORES LLORENS.—La Sala Segunda de lo Civil de esta Audiencia ha declarado con lugar el recurso contencioso-administrativo establecido por el doctor Ramiro Collazo Curtis a nombre del brigadier del Ejército Nacional, retirado, Eduardo F. Lores Llorens, revocándose, en consecuencia, la resolución presidencial de 15 de febrero de 1934 que declaró perdido el derecho de dicho ex militar al disfrute de pensión, disponiendo el tribunal la revocatoria de la resolución combatida y el abono de las pensiones no pagadas al recurrente desde el 18 de diciembre de 1933.

SIN LUGAR UNA DEMANDA CONTRA EL EXTINGUIDO DISTRITO CENTRAL DE LA HABANA. Ha desestimado la Sala Segunda de lo Civil de esta Audiencia la demanda contencioso-administrativa seguida por Juan León Domanzin, empleado de esta capital, contra el acuerdo del extinguido Consejo Deliberativo del Distrito Central de la Habana, de 9 de marzo de 1933 que aceptó el veto dictado por el entonces alcalde jefe de dicho Distrito contra anterior acuerdo que había dispuesto incluir en presupuestos la suma de $5,690.00 a favor del recurrente por concepto de haberes dejados de percibir durante el tiempo que estuvo cesante, veto que queda confirmado.

DESESTIMADA LA DEMANDA.—La Sala Primera de lo Civil de esta Audiencia ha confirmado la sentencia del juzgado de Primera Instancia del Centro, que desestimó la demanda que, sobre indemnización por accidente ocurrido durante el trabajo estableció Rodolfo Salgado Arado, jornalero de esta capital, contra la sociedad anónima de esta plaza, «The Liverpool and Globe Insurance Company Limited» a la que se absuelve de la demanda como instara el doctor Carlos J. Smith, letrado director de la demandada.

PROCESADO POR HABER DISPUESTO DE UNOS MUEBLES QUE NO PAGO

El Dr. Centellas, Juez de Instrucción de la Sección Quinta, dictó ayer tarde auto de procesamiento por el delito de estafa, contra Lázaro Palenzuela Alonso, señalándole fianza de 300 pesos.

Según aparece de lo actuado, el procesado, con fecha 117 de julio de 1935, adquirió muebles por valor de 118 pesos, de la casa J. Naveira, S. en C., abonando solamente la cuota de entrada y desapareciendo acto seguido con los muebles.

La Policía ha comenzado su búsqueda para proceder a su detención, por encontrarse en rebeldía.

SOLAMENTE 4 HORAS AL DIA SE ABASTECE DE AGUA A LA CIUDAD DE SANTA CLARA

Recibió ayer la Dirección de Sanidad un telegrama del jefe local de la ciudad de Santa Clara, informando haber prohibido la matanza de reses en el matadero por la falta completa de agua en toda la población.

A preguntas urgentes que por telégrafo le hizo el director de Sanidad, dicho funcionario villaclareño contestó que el agua sólo se suministra a la población durante cuatro o cinco horas al día y en pequeña cantidad.

Con vista de la gravedad del caso, la Secretaría de Sanidad se dirigió a la de Obras Públicas, trascribiéndole los informes del jefe local de Sanidad de Santa Clara, para que resuelva el problema que puede degenerar en una epidemia.

Inglaterra ha perdido una guerra

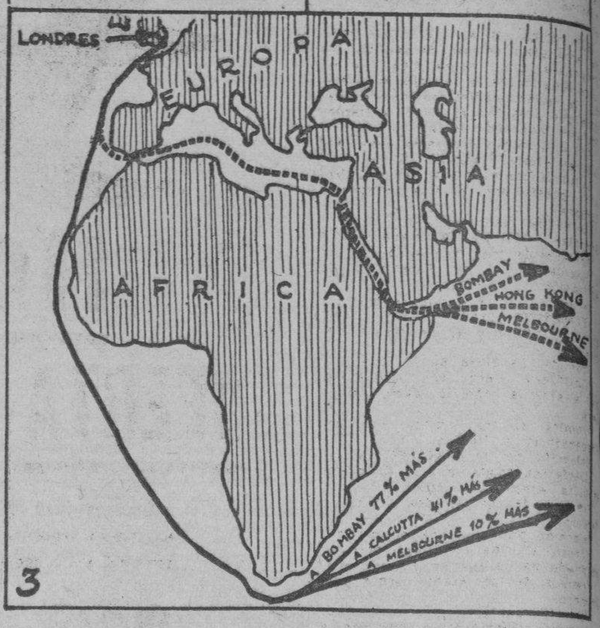

1. (De civil) Alfred Duff Cooper, Ministro de la Guerra, que en dos sensacionales discursos ha tratado de revivir el espíritu bélico. En la Cámara de los Comunes insinuó que los laboristas conspiraban para impedir el reclutamiento, cuyas dificultades lo tienen alarmado. Lord Ponsomby, laborista, dijo que el Ministro debería ser arrestado por «alarmista».—2. Oswald Pirow, el Ministro Sudafricano.—3. La nueva «ruta imperial» por el Cabo de Buena Esperanza y la que Inglaterra se ha visto obligada a abandonar por el Mediterráneo y Suez, después de la victoria de Mussolini.

Suez y Malta y el Mediterráneo no serán más la ruta imperial. Por el Cabo de Buena Esperanza empieza ya a pasar el grueso del comercio al Oriente. El «Peligro» negro que quiebra los servicios de los sudafricanos. Inglaterra capituló ante Mussolini, pero ha reencontrado su política tradicional y está rehaciendo sus trémulas líneas de comunicación

De nuestro Corresponsal

Harold Nicholson, autoridad británica en asuntos internacionales, se pregunta en un artículo publicado en el número de Julio, de «Foreign Affires» si Gran Bretaña tiene una política internacional, y está muy cerca de decir que en la actualidad no la tiene. Pero en los mismos días en que Nicholson escribía su artículo, Gran Bretaña se daba una política. Sir Samuel Hoare volvía al gobierno para reemplazar al Vizconde Monsell en el cargo de Primer Lord del Almirantazgo y Anthony Eden ofrecía su capitulación en regla a Mussolini en la Cámara de los Comunes. Sir Samuel, habló inmediatamente de no confiar más en la Liga, y se entregó a la tarea de armar a Inglaterra con febril rapidez. Esa será la nueva política; descansar exclusivamente en la fuerza del Imperio y no acometer empresas internacionales (contener a Mussolini) que no tenga la seguridad de poder llevar a término. Sir Samuel la definió como «la política que se conforma a nuestra tradición».

Nicholson está de acuerdo en eso. Dice que si hay una política británica ella es la que se pasa en el ya histórico informe de 1907 escrito por Sir Eyre Crow para el Foreign Office. Allí se pinta a Inglaterra como a una islita en el flanco de la Europa con «trémulas línea de comunicación» con el mundo de donde deben venirle alimentos y materias primas. De ahí se deduce que Inglaterra debe mantener un poder naval suficiente para mantener esas «trémulas líneas». Esa política fué la que estuvo seriamente, gravemente amenazada en la Guerra Mundial, y se batió para defenderla; es la que acaba de ser aplastada por Mussolini en la más humillante y completa derrota diplomática que hasta la fecha ha sufrido el Imperio.

Inglaterra sale de este embrollo como si hubiera perdido una guerra. Pero moviliza inmediatamente las energías todas de la nación para reparar los años y enderezar su política tradicional. Se arma por eso y acomete una sensacional revisión de sus «trémulas líneas» de comunicación, una de las cuales, la del Mediterráneo y Suez, acepta como definitivamente perdida. «Somos una potencia imperial y oceánica, en vez de Continental», exclamó Sir Samuel Hoare a fines de Junio en la Cámara de los Comunes. El vocablo «oceánico» parece indicar que los mares y canales (el Mediterráneo y Suez) ya no serán la preocupación del Imperio. La llamada «línea vital» del Imperio, está perdida y es fuerza reemplazarla. Niega Sir Samuel que se vaya a abandonar Malta como base naval, pero todo el mundo sabe que tras las maniobras secretas efectuadas durante la tensión con Mussolini, los expertos trazaron una cruz roja sobre la histórica isla. Ya no sirve para los fines con que fué fortificada. No será desmantelada por razones morales solamente.

Antes de que el gobierno se ocupara de crear la «nueva ruta imperial», el comercio inglés se le había anticipado. La mayor parte de la carga al Oriente ha vuelto a tomar el viejo camino del Cabo de Buena Esperanza, por donde fueron los navegantes europeos a conquistar la India. Héctor Bywater, a quien se considera portavoz del Almirantazgo, escribe en «Daily Telegraph» el elogio de la nueva línea. Después de todo no es más del 10 por ciento más larga que Suez hasta Hong Kong, si bien es 77 por ciento más larga a Bombay. Importa más tiempo y más gastos en combustible, pero economiza el pago de los derechos en el Canal de Suez.

Para dar seguridad a la nueva ruta imperial tiene que concurrir la voluntad decidida de Sud Africa. Por eso estaba en Londres a fines de Junio Oswald Pirow, que a los 46 años es uno de los más reputados estadistas sud africanos y actualmente Ministro de Defensa, Ferrocarriles, Bahías y Aviación. Piroy es un hombre difícil de tratar cuando el interés de su dominio está de por medio no cede jamás, y siempre se sale con la parte del león. Pirow ha sido además uno de los más preocupados sud africanos acerca del peligro negro. Poco se sabe de eso en otras partes del mundo. Pero los dos millones de blancos que viven desparramados en la inmensidad africana del sur, lo saben y lo sienten gravitar diariamente sobre sus nervios. Una dama americana que anduvo hace poco por allí, hablaba a este corresponsal de esa extraña sensación de peligro inminente en que viven los blancos de Sud Africa. El día llegará, creen, en que las hordas negras sean armadas por Francia, Bélgica, y ahora Italia, caerán hacia el sur a masacrar a los blancos. Aniquilado el prestigio británico en el continente negro con la conquista de su protegida Etiopía, el peligro les parece más inminente aún.

Así los dos problemas se hermanaron en las conferencias de Londres. Sud Africa colaborará en regla: Gran Bretaña la protegerá por el mar, y ella, en cambio, tomará a su cargo la defensa por tierra hasta la frontera misma de la Etiopía. Cape Town que ya está ganando la prosperidad que está perdiendo Suez con la desviación de la ruta imperial, dará la llave de ella. Se construirá allí una base naval tan fuerte como la de Singapore. Robben Island será forticada, Table Bay ensanchada, la base naval de Sir Monstown será duplicada, y Saldanha Bay será transformada en una base aérea. Port Louis, la única otra base naval británica en la costa de Africa, en Islas Mauricias será ampliada. Y todos estos baluartes será dotados de nuevos y ultrapoderosa artillería. Costará unos 200 millones de dólares.

Pero Pirow ha pedido y obtenido algo más, sin que se pueda decir que negoció con la necesidad imperiosa de Inglaterra en buscar una línea de camunicación lejos de Mussolini. Inglaterra entregará a Sud Africa los protectorados de Batusoland, Bechuanaland y Swaziland y le dará una parte de las colonias actualmente portuguesas y ex-alemanas si estas llegan a repartirse. Establecerá, además, cuatro nuevas líneas comerciales aéreas en Africa del Sur y dotará a ese dominio de una fuerza aérea suficiente para eliminarle todo temor, del «peligro negro». Pirow ha pedido 500 aviones de guerra y cree que dentro de algún tiempo completará esa cifra.

Naturalmente, la mención de las colonias portuguesas ex-alemanas levantó la usual indignada protesta de Portugal. Hay una conspiración internacional en marcha, dicen los portugueses, en que los exaltados aparecen unidos a la Alemania de Hitler. Los nazis saben que mientras gobierne en Portugal Antonio de Oliveira Salazar, a quien la dictadura del general Carmona ha mantenido en el poder con manos libres para gobernar sin compromisos políticos de ninguna especie, las colonias seguirán portuguesas y por eso se han dado a la tarea de fraguar la revuelta contra Salazar. Pero los portugueses quieren sus colonias y quieren a su Salazar que les ha dado el mejor record que se conocen en la administración de un país durante la crisis. Sud Africa parece tendrá que esperar.

PROPOSICION DE LEY EN BENEFICIO DE LOS OFICIALES DE JUZGADOS

Una proposición de ley que beneficia a los oficiales de la Administración Judicial, ha sido presentada a la Cámara por los representantes Bravo Acosta, Chacón Pérez y otros, y en ella se dispone que los oficiales de los juzgados de Primera Instancia, Instrucción, Correccionales y Municipales que hayan cumplido 60 años de edad y 25 de servicios, podrán acogerse a la jubilación voluntaria con el 75 por ciento del haber que disfrute el secretario judicial del juzgado en que aquél haya prestado servicios durante el último año.

Para poder acogerse a los beneficios de esta ley, los servicios de los oficiales de juzgados tienen que haber sido prestados precisamente dentro del Poder Judicial, sin que puedan acumulárseles, en ningún caso, los que hubieren prestado al Estado fuera de ese sector.

Es autor de este proyecto el señor Luis M. Bory Villalón.

ESTADO DEL TIEMPO

Nota del mediodía del viernes:

La presión ha subido en el mar Caribe, estando hoy alta en el extremo oriental y ligeramente baja en el occidental y también en la mitad sur del Golfo de México, con buen tiempo en general. Desde la porción norte del Golfo hacia el este, sobre el Atlántico, hay moderadas altas presiones y buen tiempo.

Pronóstico para hoy, sábado:

Buen tiempo. Vientos del nordeste al sur, flojos a moderados. Turbonadas diseminadas por el territorio.

Obs. Nacional.

M.E.C.D. 2016

VIBOREÑAS

LA BODA DE HOY.—Señalada es-
tá para las nueve y media de la no-
che, en la Iglesia Parroquial del Ve-
dado, y a ella invitan los esposos se-
ñora Lida Fernández y Fernández y
José Fernández Rojas, con los espo
sos María Hernández Valdés y Feli-
pe Lebredo González, para el enlace
de sus hijos María Josefa y Carlos,
que verán realizarse sus más anhe-
lados deseos.

Les reitero las gracias por su cor-
tesía invitándome, y deseo que en su
nuevo estado sea inquebrantable su
felicidad.

MONSEÑOR MANUEL RUIZ.—La
de hoy es una fecha memorable pa-
ra nuestro bien amado Prelado Mon-
señor Manuel Ruiz, Arzobispo de la
Habana, pues hoy se cumplen veinte
y nueve años de su Consagración co-
mo Obispo de Pinar del Río.

Yo me complazco en saludar a tan
respetable amigo, deseando la conti-
nuación por incontables años, de su
felicida vida.

EN NTRA. SRA. DE LOURDES
En este gran colegio de las Madres
Filipenses, como ya he dicho, se ce-
lebra esta tarde, a las cuatro y me-
dia, la solemne distribución de pre-
mios que presidirá el Rvdo. e Itsmo.
Prelado Monseñor Ruiz.

En el hermoso programa será can-
tado el Himno Nacional.

Saludo Oriental. ¿Cuál será mi pre-
mio?, poesía por la niña Margarita
Cardona.

Piezas de piano por las niñas E.
González y Silvita Presmanes.

Entrega de los Premios de Honor
Excelencia y los Especiales de
Aplicación.

Selección por la Banda de Música.

«Pescadora», canto rítmico por un
grupo de alumnos de los grados me-
nores.

Premios: Jardines de la Infancia.

«Children», Henry W. Longfellow,
por la alumna señorita María Teresa
Mora.

Premios de los Grados Superior,
Preparatorio y Quinto.

Selección por la Banda de Música.

«Decíamos ayer», por la Graduada
señorita Amparo Carrión.

Premios de los Grados Cuarto y
Tercero.

Selección por la Banda de Música.

Jardín Florido, por un precioso
grupo de parvulitos.

Premios de los Grados Segundo y
Primero.

Selección por la Banda de Música.

Premios: Constancia. Diplomas a
las Graduadas.

Himno al Colegio.

La entrada es por la calle José
A. Saco. No se admiten «pequeños».

SANCHEZ DE FUENTES Y RODRI
GUEZ MOREY.—Los queridos ami-
gos Eduardo Sánchez de Fuentes y
Antonio Rodríguez Morey, serán ob-
jeto hoy a las doce y media p. m.,
de un merecido homenaje por parte
de sus compañeros de labores artís-
ticas y de sus incontables admirado-
res y amigos, consistente en un ban-
quete en el Hotel Inglaterra, por
haber sido nombrados Presidente de
la Academia Nacional de Artes y Le-
tras, y nombrado Antonio para un
alto cargo en dicha Academia.

Será una hermosa y fraternal fies-
ta, que mucho merecen Eduardo y
Antonio.

SRA. HERMINIA CURBELO VIU
DA DE PEZUELA.—El triste acto
del entierro de tan infortunada da-
ma efectuado en la tarde del jue-
ves resultó una sentida manifesta-
ción de duelo, siendo acompañada
desde su residencia de la Avenida
de Serrano, en Santos Suárez, hasta
el lugar de su eterno descanso por
sus familiares y numerosas amista-
des.

A todos dedico la sincera expre
sión de mi sentida condolencia, en
particular a sus inconsolables hijos
José Joaquín, Alberto, Herminia y
Margarita.

CAMPEONATO DEL CLUB UNI-
DOS.—Vence hoy el plazo para las
inscripciones en el gran Campeonato
Intersocios que anualmente celebra
este prestigioso Club.

Ha quedado demostrado el gran
entusiasmo que existe con las nu-
merosas que se han hecho por parte
de conocidos jóvenes, dispuestos a
vencer una vez más.

SR. RAFAEL PALLARES JIME-
NEZ.—Tan estimado amigo someti-
do a una delicada operación por el
afamado cirujano doctor Francisco
Monteavaro, en la Clínica de la Aso-
ciación Cubana de Beneficencia, se
encuentra en satisfactorio estado, de-
bidamente atendido en la misma.

Yo espero consignar cuanto antes
la agradable noticia del perfecto es-
tado de su salud y deseo hacerlo
cuanto antes.

CLUB DE FERRETEROS.— Cele-
bra este Club un baile en su local
social.

Comenzará a las nueve y media.

LA FIESTA INFANTIL DE «LA
MUJER».—El concurso de Emilio
Masó, el más joven y más celebrado
de nuestros recitadores, que ya es
un verdadero artista, viene a dar
más sugestión a la hermosa fiesta
infantil que mañana domingo, a las
diez de la mañana, celebrará la gran
revista «La Mujer», de nuestra dis-
tinguida compañera María Collado
Romero.

Emilio tiene este interesante pro-
grama:

«De Francia partió la Niña», Ro-
mance anónimo.

«El Hijo del Autor», Prosa. Ra-
bindranath Tagore.

«Romance de la «ñoña» negra»,
Luis Cané.

«Parió la Luna», Luis Llorens To-
rres.

«Castilla», Manuel Machado.

Como en sus mejores fiestas se ve-
rá mañana el elegante teatro Prado.

LAS FIESTAS DE HOY.—En el
Club Deportivo Luyanó, un baile de
socios, a las nueve de la noche, con
buen programa bailable, en su local
de Tereza Blanco y Luyanó.

El Colonial Club está de fiesta,
pues ofrece a sus muchos socios un
baile, en sus salones de la Avenida
del Oeste número 111, en Los Pinos.

LAS REGATAS DE CIENFUEGOS.
Tremendo embullo existe para asis-
tir a este gran evento deportivo-
naval en la bella Perla del Sur, y
para las que los Ferrocarriles Uni-
dos han organizado una cómoda ex-
cursión, al precio de dos pesos cin-
cuenta centavos ida y vuelta en pri-
mera.

Sale esta excursión de la Esta-
ción Terminal, a las doce menos
quince de la noche, hora cronomé-
trica.

MENSAJES.—Es en mi poder el
boletín órgano de los Caballeros de
Colón del Consejo de San Agustín
número 1390, que dirige el querido
amigo y activo compañero Jorge J.
Hyatt desde hace mucho tiempo.

Le acuso recibo y le doy las gra-
cias.

FIESTA DE GRADUACION.— Se
verificará mañana a las nueve de la
mañana en el teatro Fausto la fiesta
que en honor de las graduadas, ce-
lebra la culta y prestigiosa educado-
ra señorita María Teresa Comellas,
Directora del Colegio que lleva su
nombre.

En este acto se hará entrega de
los premios y diplomas por la ter-
minación del curso, habiéndose com-
binado un bonito programa para es-
ta fiesta escolar, en la que tomará
parte principal, la señorita Carme-
lina Santana soprano de bella y muy
bien timbrada voz, que tanto éxito
obtuvo en su primer recital cele-

Baranda y Rego

EN NUESTRO LOCAL DE

San Rafael 3 y 5

HOY

OFERTA--REGALO

Gran variedad de nuevos Sombreros en formas pequeñas y de ala de última novedad a los reducidos precios de

$1.00 Y $1.45

Exija siempre en cada Sombrero la etiqueta "BARANDA y REGO" y siempre obtendrá el mejor sombrero y de verdadera última Moda al precio más económico.

Baranda y Rego

SAN RAFAEL 3 y 5 (al lado del Ten Cent)

entre Industria y Amistad.

ALEJE LA ENFERMEDAD

Recupere su salud, poniendo de su parte cuanto esté al alcance de su mano, alejando la enfermedad y siendo un ser perfecto y feliz.

Pero, ¿qué debe hacer usted para recobrar la salud?

Pues sí, hay un método curativo sencillo y eficiente, lo único que puede recomendarse para nivelar el organismo. Nos referimos a MAGNESURICO, que tomado en la forma que se indica, trae en las primeras dosis, un alivio seguro y la cura completa después.

Con MAGNESURICO, renombrado producto, se ha conseguido que desaparezcan todos los trastornos del estómago, así como las afecciones del hígado, vesícula; se disuelvan los cálculos biliares y renales; se cure la colitis y la úlcera del estómago e intestinos.

MAGNESURICO ayuda la digestión y la comida se digiere y asimila con rapidez; se lubrican los intestinos y disuelve el ácido úrico.

DETENIDO EL AUTOR DE UN ROBO, AYER

Luis Martínez Martínez, vecino de la habitación 3, de la casa Dragones 60, participó a la Policía, que mientras estaba ausente de su departamento, le habían robado prendas, cuyo valor no puede apreciar.

Investigaciones que efectuó, poco después, pudo conocer que el autor del hecho lo era un sujeto blanco, conocido por «El Cayuco», quien más tarde fué detenido y dijo nombrarse Pedro Martínez Carrero, de 23 años y vecino de Manrique 220.

El acusado negó los hechos.

Vida Mundial

La invasión del Canadá, tan pintoresca, colocada al Norte de los Estados Unidos de América está llamando la atención de los turistas.

EL Canadá oriental va a ser invadido en esta estación por vacacionistas de los Estados Unidos de Norte América. El movimiento al través de la línea internacional principió muy temprano este año. A fines de Mayo las partidas de motoristas y pescadores comenzaron a visitar los territorios de Laurentia y Saguanay y las alturas de Gaspes, mirando al golfo de San Lorenzo por los grupos mayores que nunca en los veranos anteriores.

Para otros aficionados se aprovechan canoas suficientemente rápidas para los más decididos y aventureros.

Pasan los viajeros del Canadá, cruzando unas pocas milasl se llega al camino de Matapedia y su valle, y al nuevo de la provincia de Quebec, que es el más próspero.

En el pueblo de Matapedia, que está a noventa y cinco millas al través del valle, los motoristas pueden volver a la izquierda, a dar una vuelta a lo largo de quinientos cincuenta millas de la península de Gaspé.

New Brunswick, con sus mil cuatrocientas millas de pavimento y más de once mil millas de buenos caminos, lleva en verano un numeroso grupo de gentes que se dedican a hacer ejercicios.

En el año actual entre 27 de Julio y el 1o. de Agosto, Nueva Escocia celebrará el 175 aniversario de la fundación de Yarmouth.

En la vecindad está el cabo Bretón y el recién abierto, Cabot. Muy cerca está la Isla de la Madame, donde se reúnen innumerables aves marítimas que son base de alimentación.

Una vuelta a la península de Gaspé es una experiencia por sí sola y podrá solazarse mirando al río San Lorenzo, el golfo y el océano Atlántico. Hay que ver además, el precioso color azul obscuro de las aguas del Norte del Canadá. Cartier plantó la bandera francesa en el pueblo de Gaspé hace más de cuatrocientos años.

Desde Saint Joachin de Tourelle hasta Mont Louis y Madeleine el camino es encantador. Una arboleda de pinos acusa el número de años que tiene. Una vez se quemaron en gran número y se han vuelto a poner nuevos, hasta el punto de que su hermosura es encantadora.

En Gaspé, en Junio de 1534, se levantó una cruz y se implantó el escudo de Francia en una roca; pero cercana a esa roca, en la isla Buenaventura, en la que hay millones de pájaros y en donde suelen terminar las excursiones. Mas, muy cerca de esas aves y esos jardines se detienen los excursionistas en la primavera y el verano para gozar de tanta belleza y maravilla como el Creador puso a su alcance.

Tiburcio CASTAÑEDA.

brado recientemente en el Hotel Nacional.

RIO CRISTAL.—Cada día más favorecido siempre de lo más concurrido y animado, vése Río Cristal, el bello road-house de la carretera de Rancho Boyeros, el lugar ideal, por su situación y condiciones inmejorables, para disfrutar de horas agradabilísimas en el más puro ambiente de distinción.

Entre los últimos concurrentes a aquel encantador paraíso, citaremos los nombres de los distinguidos esposos Francisco Torres Gener y Zorka Braggistti y José Torres Gener y María S. de Torres Gener; el señor Facundo Graells y señora Ana Alfonso de Graells con sus hijas las señoritas Ana María y Alicia Graells; Mrs. Marshall Stump, Anne L. Stump, Charles B. Houston y Margaret Houston; el señor Sebastián Acosta y su sobrino el joven Antonio Acosta.

Anoche se celebró una comida muy simpática, siendo sus comensales, nuestro querido compañero señor Ignacio Rivero, Director del Rotograbado del DIARIO DE LA MARINA, su joven e interesante esposa Tessie Moreno, la bella señorita Ada Soravilla y el joven Héctor de Ayala, la simpática señora Lesbia Soravilla, culta escritora y conferencista con el señor Enrique Berenguer.

Se efectuará hoy en Río Cristal un almuerzo homenaje al ingeniero señor Jorge Luis Echarte, ex-Secretario de Obras Públicas y de Estado, por un numeroso grupo de sus amigos.

Urbano DEL CASTILLO

CRONICA HABANERA

BODA ELEGANTE

ANGELA HORTENSIA SILVA.—Vistió sus mejores galas en la noche de ayer, la iglesia parroquial del Vedado, para una distinguida ceremonia nupcial que, a pesar de su carácter íntimo, constituyó un señalado acontecimiento.

Era la novia la señorita Angela Hortensia Silva y López del Rincón, muy bella y muy graciosa.

Unió los destinos de su vida a los del caballeroso joven Eugenio Juarrero y Erdmann, perteneciente, como ella, a una estimadísima familia.

La gran concurrencia que presenció la ceremonia, tuvo frases de elogio para el precioso decorado que lucía la iglesia.

Era obra de los artistas de «El Fénix», el renombrado jardín del Paseo de Carlos III, que una vez más dieron muestras de su gusto magnífico e indiscutible.

La señorita Silva hizo una novia lindísima.

Su traje era uno de los más primorosos que han salido de manos de Ana María Borrero, en el presente mes, y un nuevo triunfo para «El Encanto».

Modelo perteneciente a la última colección de Mainbocher, confeccionado en finísimo encaje engomado con una enorme cola en suave crepé satín marfil.

El velo, colocado a la manera del año 80, partía en rizos de lo alto de la frente, recogido por un ramo de gardenias y azahares.

Un primor el ramo.

De belleza incomparable, era todo de Hortensias blancas, traídas especialmente de New York por el jardín «El Fénix».

Fueron padrinos la distinguida señora Berta Erdmann de Juarrero, madre del novio, y el señor Alvaro Silva, padre de la novia.

Testificaron por parte de ella, los doctores Luis Adán Galarraga, Juan R. de Arellano y Félix Pagés, y los señores Aurelio Naranjo y Miguel A. Masvidal.

Por parte de él lo hicieron los doctores Henry P. Carr, Eugenio Cantero y Julio Montero y los señores Francisco Juarrero y Paco Calvo.

Citaremos la concurrencia.

Entre el brillante concurso de damas, primeramente, la madre de la novia, Angela López del Rincón de Silva, y la madre del novio, Bertha Erdmann de Juarrero, tan distinguidas las dos.

Bertha Juarrero de Adán Silva, encantadora.

La Marquesa de Esteban.

Blanca Hierro de Carreño, Lily Longa de Arellano, Terina Guerra de Garcini, Amelia Rivero de Domínguez, Africa Arredondo de Maestri, Adolfina Valdés Cantero de Martínez, Ofelia Varona de Garcini, Piedad Díaz de Martínez.

Estela B. de Cañal.

Rosario Ruiz de Ortiz.

Fefita Cano de Arellano.

Adolfina Vignau de Cárdenas, Herminia Gutiérrez de Sánchez Agramonte, América Giménez de Beruff, Maruja Barraqué de Sánchez, y Ana Rosa Lavastida de Barrera.

Carmen Giménez de Cadenas, la gentil y siempre elegante esposa del Presidente del Habana Yacht Club.

Arsenia Bernal de Fonts, tan bella.

María Luisa Lima de Dueña, Rosa Aramburu de Verdeja, Magdalena Hernández de Pujals, Ana Valdés Pagés de Montero, Esperancita de Cárdenas de Suárez, y Sabella Echemendía viuda de Pérez.

Chacha Ortiz de Prats.

Josefina Arellano de Silva.

Caridad Rosales de Alzugaray.

Graciela Pagés de la Torre, Ana Emma Rodríguez de López Fernández, María Alvarez de Mestre, Adriana Martínez de Cantero, Hortensia Alday viuda de Varona.

Conchita Pedro de Otero.

Bebita Goudié de Juarrero.

Glorita Juarrero de Maestri.

Berta Milián de Perkins, Noemí S. de Bonachea, Obdulia Toscano de Porro, Anita Sánchez Agramonte viuda de Longa, Carmela Boada de Pérez Villalba, Piedacita Sarrain de Suárez, Lolita Guerra de Nogueira, Lolita Morales de González del Valle, y Josefina Bardeci, la gentil señora de Betancourt.

Olga Pérez Etchegoyen de Suárez Carreño, Nena Garcini de Hierro y Bebita Vignau de García Rameau, las tres jóvenes y bellas.

Consuelo Zubizarreta de Martínez, Ameriquita Sevilla de Garcini, Amelia Silva viuda de Alday, Adela Alvarez de Silva, Margot Naranjo de Agramonte, Adela Silva de la Torre y la hbellísima Berta de la Torre de Alvarez.

Angela Herminia Armiñán de Pedroso.

Angela Juarrero, Hilda Martín de Betancourt, Luisa Virginia Otero de Rodríguez, Isabel María Otero de Fernández, Luz Alday de Silva, Concha de Varona de Criado, Hortensia Alday de Silva.

Señoritas:

Encabezando la relación la encantadora Rebeca Silva y López del Rincón, hermana de la novia.

Mercy Gastón, Hortensia de Cárdenas y Celia Rosa Morales, formando un trío lindísimo.

Olga Arellano, Alicia Cadenas, Graciela Otero, Alicia Rodríguez Alvarez, Mary y Pucha Dueñas, Rosilda y Matty Verdeja, Lilia López Rincón, Georgina e Isabel Pérez Echemendía, Lily Goudie, Sylvia Usategui, María Pepa Silva.

Gloria y María Luisa Ortiz, las graciosas hermanas.

Beba Montero.

Lindísima.

Alicia María Adán, Lolita y Graciella González del Valle, Eulalia e Hilda Machado, Ana Rosa Barrera, Esther María Benavides, la gentilísima Esther.

Eugenia Milián, Elena Villalba, Beba y Sylvia Pujals, Olga y Elsa Leguina, Antoñica López del Rincón, Eva Freyre Concha Rosales y la bella Corita Sánchez Agramonte.

Ada Alday.

Encantadora.

Antolina de Cárdenas, Pepa Vignau, Avelina Marquinez Angeles, Fifí y Hortensia Rivero, Carmelina de Cárdenas y Esperanza Suárez, tan bonita.

Gloria María Betancourt, la linda señorita.

Lilia y Hortensia Esteban.

Herminia y Julia Rodríguez Tomeu.

Panchita Martínez, Pina Tomeu, Mary Núñez, María Pepa Naranjo, Lily Batet, Martha Sánchez Barraqué, Margarita Garcini,

AMALIA SIMONI DE PELAEZ.—Ayer, con motivo de celebrar su santo se vió muy congratulada, colmada de felicitaciones, la elegante dama Amalia Simoni de Peláez, bellísima esposa del joven Secretario de Gobernación, señor Carlos M. Peláez. Flores infinitas llegaron hasta ella en fecha tan señalada como expresivos mensajes de felicitación.

De «El Fénix», el renombrado jardín del Paseo de Carlos III, era este grupo precioso:

Un lindo cesto de dalias «Jersey Beauty» del Honorable Presidente de la República y señora Serafina Diago de Gómez.

Un cesto de gladiolos color de oro del Subsecretario de Estado y señora Manuelita Gómez de Morales Coello.

Un cesto de dalias blancas del doctor Maximiliano Trujillo.

Un cesto de gladiolos rosados del Representante, doctor Rigoberto Ramírez Estrada y señora.

Un cesto de gladiolos amarillos de Miguel Baguer y señora.

Un cesto de gardenias de Antonio Martín.

De «El Clave», el gran jardín nacional de los hermanos Armand, se destacaba este grupo precioso:

Un cesto de gladiolos color de oro y dalias blancas del coronel Fulgencio Batista y señora Elisa Godínez.

Un cesto de gladiolos rosados del Alcalde de la Habana y señora Gloria Guerra de Beruff Mendieta.

Y un cesto de dalias rosadas de Teresa Martín de Texidor.

De la «Casa Trías», el elegante jardín del Vedado, entre otras, anotados un hermosísimo cesto de gladiolos del Secretario de Comercio, señor Eudaldo Bonet, y un cesto de dalias y gladiolos del señor Alejandro Molina y señora.

CRISTINA CASTELEIRO.—En la tarde de ayer, ha lelgado a nuestra capital, la encantadora señorita Cristina Casteleiro y Colmenares, hija menor del distinguido caballero Segundo Casteleiro y de su gentil e interesante esposa Lolita Colmenares.

La señorita Casteleiro, que de tantas simpatías disfruta en nuestro mundo juvenil, viene del colegio donde se educa en el norte, para pasar las vacaciones al lado de sus familiares.

Reciba nuestro saludo de bienvenida.

SIMPATICAS VIAJERAS.—En la mañana de hoy, embarcarán por la vía aérea, rumbo a los Estados Unidos, las encantadoras señoritas María Isabel Rodríguez y Rosa Margarita Quevedo, esta última, hermana de nuestro querido amigo, el señor Miguel Angel Quevedo, Director de la Revista «Bohemia».

Se proponen permanecer una corta temporada en Norte América, que les deseamos muy feliz.

EN EL CLUB JAIMANITAS. — Una gran fiesta será la de hoy en el prestigioso Club Jaimanitas.

Dará comienzo a las nueve y media.

Y estará amenizada por la reputada Orquesta Hermanos Castro y por el conocido septeto «Sinsonte de Oro».

A las diez y media de la noche será servido un exquisito buffet supper a la concurrencia.

(Continúa en la página SIETE)

Dr. Valdés Anciano

PRADO No. 20. M-1794.

Exclusivamente enfermedades Nerviosas y Mentales.

Algunas ofertas en el Sector de

ARTS. PARA CABALLEROS

en las que se advierte el gran interés económico de nuestra

VENTA POPULAR DE JULIO

1.57

Camisas de Vichy, Batista y otros tejidos frescos, en elegantes fondos claros, con listas finas en contraste. Cuello "Kent" y otros. Otros tipos a 0.87, 0.98, etc.

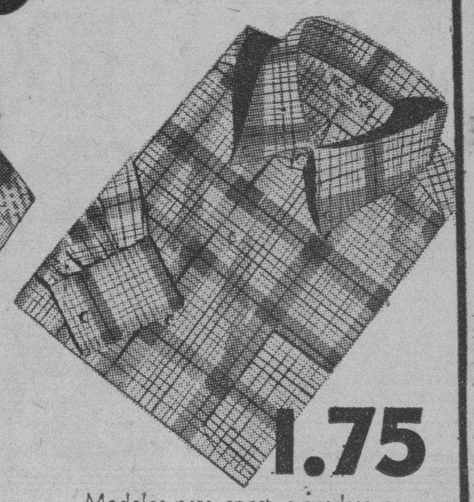

1.75

Modelos para sport, a cuadros grandes de tonos fuertes, predominando verde, azul, marrón, vino, gris y amarillo. Valían 2.25.

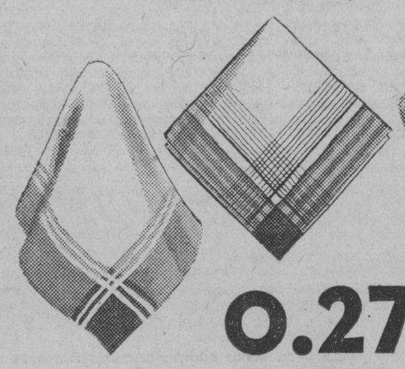

0.27

Elegantes pañuelos de fantasía, en fondos blancos con listas de color y también de color entero. Otras calidades desde 0.19.

1.39

Pijamas de soisette y poplín, con "vivos" en contraste. En tonos blanco, azul, gris y carmelita. Otros estilos a 1.25 y 1.87.

0.24

Calcetines de fibra y de seda, en diversos tonos de color entero y con obra menuda de fantasía. De gran resultado. Otros, desde 0.18.

fin de Siglo

san rafael y águila, teléfonos: m-5991-92-93

MUSICA Y MUSICOS

EL CONCIERTO DE DON JULIO

¿No conocen ustedes a Don Julio? ¿Que no?... ¡Cómo no!... Si toda la Habana lo conoce!... Un viejecillo regordete, de cabello blanco y luengas barbas, blancas también, como la nieve...

No, no es Santa Claus, pero ya casi hay que llamarle el «Santa Claus cubano», aunque sus visitas tampoco las hace en el mes de los cierzos y del frío, sino, precisamente, en este caluroso y soporífero mes de Julio...

Y por eso le bautizaron «Don Julio». Con toda seguridad. Y este Don Julio se las trae. No se contenta con propiciar unas ventas que se han hecho famosas, en «El Encanto». Don Julio, de la noche a la mañana, y para mayor abundamiento, nos ha resultado—¡pásmense ustedes, asómbrense!—nos ha resultado, repetimos, nada menos que... **filarmónico!...**

Exactamente lo que está ansiando el pueblo de la Habana; ese pueblo que apenas tiene oportunidad de oír buena música, porque no está la Magdalena para tafetanes, sino para rayón y seda fría, y que a menudo ruega al cielo que «alguien» se vuelva loco (ya es cosa sabida que entre nosotros cualquier rasgo de desprendimiento, altruismo o generosidad es signo fatal de estar en íntima comunión con Orates) para «coger fiado» algún que otro concierto sinfónico...

Considerarán ustedes la impresión que recibió este siempre entusiasta pueblo habanero cuando, de buenas a primeras, le dijeron: «Don Julio se ha vuelto loco y lo «mejor» es que «se soltó el loco», y en tal forma, que ha arrastrado a Solís, Entrialgo y Compañía hasta el anfiteatro de la Avenida del Puerto, y tras ellos va, bien sujeta por la mano, la **Orquesta Filarmónica de la Habana,** con Amadeo Roldán a la cabeza...

¿Qué sucedió con la desquiciante noticia?... ¿Huyeron del loco?... ¡Qué van a huir!... Corrieron más que él y antes de las ocho de la noche ya estaba el anfiteatro colmado. No se podía dar un solo paso por las terrazas. Inclusive, la policía no dejaba pasar. A nosotros, por donde abordamos el ataque, no logramos vencer. Tuvimos que mandar un mensaje a García... queremos decir a Roldán, y sólo así conquistamos la plaza y podemos dar ahora fe de la locura de Don Julio. ¡Y qué magnífica locura! ¡Como se la estarán agradeciendo aún los miles de personas que en la noche del miércoles disfrutaron de aquel admirable, consolador y artístico espectáculo!

¡Con qué atención se escuchaba a la Orquesta Filarmónica en sus variadas interpretaciones sinfónicas! ¡Cómo se la aplaudía! El aplauso final conquistó un «encore», que Roldán amablemente brindó con las Danzas del Príncipe Igor, la bella ópera de Borodin.

Y se inició el desfile, plácidamente. Tal vez no sería aventurado decir que aquella muchedumbre llevaba un solo pensamiento «in mente», una interrogación muy expresiva: ¿Continuarán estas locuras de Don Julio?... ¡Chi lo sa!... Sin embargo, a nuestros oídos llegaron rumores que nos hacen sentir optimistas... Esto es, que Don Julio se agrava y nada tendría de sorprendente que se «soltara a correr» otra vez desde «El Encanto» al anfiteatro de la Avenida del Puerto, en pos de una nueva aventura artística...

A la verdad que es para desear que Don Julio no recobre la razón...

Y para apurar a nuestros gobernantes a que concedan el crédito necesario para la terminación de las obras del anfiteatro y sus jardines, pues si nuestro pueblo sigue demostrando, como hasta el momento, su afición a las formas musicales más elevadas, Eduardo Gastón (ingeniero jefe de la ciudad) es el que se va a volver loco si le hacen acometer la obra del anfiteatro número 2, con capacidad para diez mil personas, aunque se le haga gracia de la construcción del «Palacio de la Kultura»...

A Solís, Entrialgo y Compañía, un voto de agradecimiento, y creemos que a este voto se suman cuantos gozaron del concierto de la Filarmónica ofrecido por la locura genial de Don Julio.

Nena BENITEZ.

PROXIMOS CONCIERTOS

LYCEUM. — Hoy, sábado, a las cinco y media de la tarde, el recital de cantos infantiles originales de César Pérez Sentenat. Solista: Lolita Guiral. Al piano, el autor.

Recomendamos su audición.

PRINCIPAL DE LA COMEDIA.—Mañana, a las diez de la mañana, la Orquesta de Cámera dirigida por José Ardévol, en un programa variado e interesante.

ATERRIZAJE FORZOSO DE UN AVION EN UN CAMPO DE CAÑA, EN CAMAGUEY

CAMAGUEY, julio 10. DIARIO. Habana.—Un avión de la Pan American, se vió obligado, hoy, a aterrizar forzosamente en un campo de caña del central «Adelaida». Eran pasajeros del mismo, el administrador del central «Vertientes» y el representante Bernabé Sánchez Culmell, quienes salieron ilesos.

Terminaron las obras de la calle General Gómez.—Han quedado terminadas las obras en la calle General Gómez, la cual será una de las más transitadas de la ciudad, por constituir una nueva entrada en Camagüey, de los vehículos que proceden de la Habana, acortando la distancia a la carretera Central.—Hernández, corresponsal.

ARROLLADO POR UN OMNIBUS UN OBRERO FUE LESIONADO

El Dr. Pendás y el alumno C. Valdés, de guardia ayer en el Centro de Socorro de Jesús del Monte, asistieron de lesiones de carácter grave diseminadas por el cuerpo, al obrero Vicente Iglesias, natural de Viñales, de 35 años de edad, vecino de 10 de Octubre 91, que le produjo al arrollarlo, cuando transitaba por Monte entre Omoa y San Ramón, el ómnibus 817, de la Ruta 31, que conducía el chofer Félix Regalado Urina, que fué detenido por el cabo 90, Antonio Cabrera, estimándose el hecho casual. En el hecho actuó el sargento Isauro Rosillo, de la Décima Estación.

M.E.C.D. 2016

HOY y MAÑANA
PRE-ESTRENO ENCANTO
UNICO en CUBA con REFRIGERACION
¡3 CHEERS! A GRACE MOORE
POR SU CLAMOROSO TRIUNFO
en la lindísima Super-Opereta COLUMBIA
La PRINCESA ENCANTADORA
con FRANCHOT TONE
50¢ TODO el DIA TARDE Y NOCHE

Jeanette MAC. DONALD y Nelson EDDY en
"ROSE MARIE"
Lo que "OH MARIETTA!" fué para 1935... "ROSE MARIE" lo supera en 1936...

LUNES PRE-ESTRENO
DESPUES NO SE VERA SINO hasta el 27
Un Oróullo Metro Goldwyn Mayer
TARDE Y NOCHE 50¢

ESCENARIO y PANTALLA

«LA PRINCESA ELIZABETH»

De nuevo se presentó en la pantalla de el «Encanto» y ante un numeroso público la actriz Grace Moore. El nombre de esta artista cual protagonista de una producción asegura el éxito rotundo de la film. En poco tiempo ha logrado obtener la intérprete de «Quiéreme siempre» y «Una noche de amor» un prestigio artístico, una admiración y unas simpatías que demuestran cómo ha comprendido el público las excelentes cualidades de actriz y cantante que posee Grace Moore.

En la película pre-estrenada ayer, en el papel de la princesa Elizabeth actúa la actriz de la manera a que nos tiene ya acostumbrados, comprensiva, grácil, sugestiva, rebosante de emoción y de vida.

El argumento es el siguiente: La princesa Elizabeth trata de impedir la boda de su hermana Helena con su primo el Emperador de Viena. La realización de este matrimonio ha sido un convenio entre la madre de la joven Helena y la madre del Emperador que sienten bullir en su sangre el orgullo y la vanidad de la vida de la corte. Los medios de que se vale Elizabeth para evitar este casamiento y las peripecias que le suceden dan lugar a escenas originales y llenas de gracia, a cuadros que van desfilando amenamente hasta llegar a un final cual todos deseábamos; como que termina en la boda de Elizabeth con el Emperador de Viena.

Grace Moore llena la pantalla con su vivacidad expresiva y plena de simpatía y de sugestión. Las bellas canciones que entona están avaloradas por su limpia voz de cristal y por su exquisita modulación.

La acompañó dignamente en su interpretación Franchot Tone, galán que armoniza con el arte y el carácter de la actriz.

La presentación fotogénica, a la altura de la película.

NOTAS

«EL REY DEL BATACLAN» EN EL ALKAZAR

Sigue triunfando la maravillosa joya musical de la 20th Century Fox, titulada «El rey del Bataclán», admirablemente interpretada por Warner Baxter, Alice Faye, Jack Oakie, Arline Judge, Mona Barrie, Dixie Dumbard, Nick Long y el más deslumbrante desfile de hermosísimas mujeres que jamás se haya presentado en la pantalla. «El rey del Bataclán» refleja en la pantalla al rey del romance, al rey de la risa, y a la reina del placer. Una nueva aventura emocionante en el mundo de las maravillas. Completa el programa la film plena de acción, dinamismo y emoción, titulada «Smith se impone», con G. O-Brien e Irene Ware. Los precios, 20 centavos de 1.30 a 6.30 y 30 centavos después. Niños, a todas horas, 15 centavos y tertulia 10 cts.

El próximo miércoles, dos grandes estrenos: Metro presenta la comedia plena de hilaridad y de emociones enigmáticas, titulada «Tres muertos vivos», con Richard Arlen y Beryl Marcer. Sin identidad propia y confundidos en el maremagnum de los hombres que fueron sus compatriotas de ayer, cual tres fugitivos fantasmas pululaban por el mundo... sin saber el derrotero que habían de tomar, pues el destino los había condenado de antemano a convivir entre los suyos, sin que nadie pudiera atestiguar que ellos vivían. La Republic Pictures presenta el drama monumental y conmovedor, titulado «Niebla en los muelles», formidablemente interpretado por Ben Lyon Helen Twelvetress y Rod La Rocque. Toda persona amante de las fuertes emociones debe ver esta película; el argumento es todo pura acción, participando de trances amorosos de una emotividad deliciosa, y el interés se mantiene desde que empieza hasta que termina.

UNA EXQUISITA JOYA MUSICAL EN EL RIVIERA

Hoy se exhibe nuevamente la maravillosa superproducción musical de la 20th Century Fox, titulada «El rey del Bataclán», formidablemente interpretada por Warner Baxter, Alice Faye, Jack Oakie, Arline Judge, Mona Barrie, Dixie Dumbard, Nick Long y la más fascinante pléyade de hermosísimas mujeres que usted haya visto jamás. Conjuntamente se exhibe la emocionantísima y dinámica producción «Smith se impone», con Irene Ware y George O-Brien. Los precios para hoy: 20 centavos por la tarde y 30 centavos por la noche. Niños, tarde y noche, 15 centavos y tertulia 10 centavos.

El lunes, a petición, «Aguilas heroicas», incomparable creación de James Cagney, con Pat O-Brien, June Travis, Barton McLane, Stuart Erwin: y la producción de la Paramount, «Secuestro internacional», con Gertrude Michael, George Murphy y otros.

El martes, la nueva sensación de Europa, Jessie Mathews, en «Siempreviva», y Claude Rains y Fay Wray en «El clarividente».

El miércoles, la simpatiquísima y original producción titulada «Tres muertos vivos», con Richard Arlen, Beryl Marcer y el drama, humano y conmovedor, «Niebla en los muelles», con Ben Lyon y Helen Twelvetress.

El jueves y conjuntamente con el Encanto, estreno en Cuba de la exquisita producción joya de la 20th Century Fox, titulada «Tenía que suceder» con George Raft, Rosalind Russell, Leo Carrillo y Arline Judge, y la bellísima producción de la R. K. O. Radio, «La dama consiente», por Ann Harding y Herbert Marshall

NACIONAL: «ABAJO LOS HOMBRES». 20 Y 30 CTS.

El NACIONAL exhibe hoy, desde la una de la tarde y en función continua, el atrayente programa, con el que contigue llenos diarios desde su estreno. Programa doble, que exhibe a sus precios de 20 centavos hasta las 6.30 y 30 centavos después.

La atracción máxima del mismo la constituye la graciosísima y picaresca producción española «Abajo los hombres», plagada de situaciones divertidísimas, plenas de originalidad y de acción, en las que se destaca Carmen Aubert, intrépida suboficiala de a bordo del yate «Eva», cuya tripulación femenina ha jurado odio eterno al hombre, bajo el grito de «¡Abajo los hombres!»

La otra película del programa es «El clarividente», película dramática, basada en un asunto muy original. Claude Rains y Fay Wray son los protagonistas.

También se exhibe en el NACIONAL el último noticiario mundial con la información gráfica de los últimos sucesos internacionales.

Mañana, domingo, día de gran actividad en el Nacional, a las 9.30, gran tanda infantil homenaje al Pato Donald, con motivo de celebrarse su primer aniversario. Hay muchos estrenos de cartones y ccomedias, las mejores películas del homenajeado y reparto de globos con el retrato del Pato Donald. Entre los estrenos figura «Tribunal gatuno», por Mickey; «Hipnotizador hipnotizado», por Popeye, y «Agua, cepillo y jabón», por a popularísima Betty Boop.

A las 12.30 de la tarde del domingo empiezan las exhibiciones de «Abajo los hombres», exhibiéndose en turnos sucesivos, acompañada esta película de cartones estrenos de Popeye, Mickey y Betty, y el noticiero; así, pues, habrá oportunidad de verla a todas horas del día. Este es el mejor programa cinematográfico de la jornada dominical de mañana.

El lunes, un programa doble a beneficio del público: estreno de «El pecado de una madre», por Nova Pilbean, y «Siempreviva», por Jassie Mathews.

EXITO DE «AGUILAS HEROICAS» EN EL CAMPOAMOR

James Cagney, el rey de la personalidad dinámica, e ídolo de todos los públicos, sigue triunfando en el impresionante drama de dramas de la Warner, titulado «Aguilas heroicas», con la distinguida colaboración de Pat O-Brien, June Travis, Stuart Erwin, Barton McLane e Isabel Jewell. «Aguilas heroicas» se exhibe hoy nuevamente, acompañada de la emocionantísima película Columbia, titulada «No juegues con el amor», con Ann Sothern y Bruce Cabot. Los precios, como siempre: 20 centavos de 1.30 a 6.30 y 30 centavos después. Niños, a todas horas, 15 centavos y tertulia 10 centavos.

El martes comienza una monumental semana de la Columbia, con dos grandes estrenos. Gary Cooper, Jean Arthur y George Bancroft en otra gran producción de Frank Capra, el genial director que nos dió «Sucedió una noche». Atención, señoras y señores: Gary Cooper y Jean Arthur se han vuelto locos gastando veinte millones de pesos en pintura roja, con objeto de pintar de este color todas las fachadas de New York... ¿cómo? ¿cuándo? ¿dónde?... El otro estreno es un espeluznante drama de profundos emocionalismos, «Pánico en el aire», brillantemente interpretado por Ann Sothern, Lloyd Noland, Douglas Dumbrille y otros. Para el público que gusta de escenas llenas de dinámica acción, está hecha «Pánico en el aire», donde el temperamento bélico de los pistoleros es combatido por la policía y perseguido incesantemente por los famosos G-Men.

Pronto: Walace Beery, John Boles y Bárbara Stanwyck, en la formidable superproducción «Un mensaje a García», y la bellísima joya musical «La magia de la música», con Alice Faye, Ray Walker, Bebe Daniels.

CLAMOROSO TRIUNFO DE GRACE MOORE EN EL ENCANTO

Un glorioso testimonio de la inmensa popularidad de Grace Moore, lo constituye sin duda alguna la nutridísima concurrencia que irradió los predios de este aristocrático teatro en el preestreno de su último triunfo, la maravillosa super opereta de la Columbia, «La princesa encantadora», que solamente hoy y mañana vuelve a exhibirse como preestreno. Un galán como no hay otro, tal puede decirse de Franchot Tone, colabora con Grace Moore al éxito de esta bellísima película. Grace Moore nuevamente estremece al mundo con el hechizo mágico de su voz de oro. Las sugestivas melodías de Kreisler, brillantemente captadas en un supremo romance del cine. Los precios para hoy y mañana, son 50 centavos todo el día, tarde y noche. Absolutamente suspendidos todos los pases de favor.

El lunes, otro monumental acontecimiento. Metro Goldwyn Mayer tiene el honor de presentar como preestreno, la gigantesca producción musical «Rose Marie», con la incomparable pareja de cantantes Jeanette McDonald y Nelson Eddy. Basada en la obra teatral que se mantuvo en el cartel en uno de los principales teatros de París, durante cinco años seguidos y en New York se le dieron 3,167 representaciones seguidas, batiendo todos los records. Un romance que los cautivará con las más dulces emociones; una música que enternecerá con sus arrobadoras melodías, y una historia que es un fragmento vivido de los humanos desvíos... Todo compendiado de manera exquisita en una producción que reune todas las cualidades insuperables que puedan enumerarse en la más majestuosa creación del séptimo arte. Esto es «Rose Marie», el máximo orgullo de la Metro Goldwyn Mayer en joyas musicales. Los precios para el lunes serán 50 centavos todo el día, tarde y noche. Suspendidos absolutamente los pases de favor.

EXITO DE «GUAMA» EN EL MARTI

Esta tarde, a las 5.15, tendrá lugar en este teatro una gran tanda elegante, subiendo a escena la obra de gran aparato escénico, en dos actos, divididos en nueve cuadros y tres entrecuadros, original de Federico Villoch, con música del maestro Rodrigo Prats, titulada «Guamá», estrenada anoche con gran éxito por la compañía cubana que dirige Agustín Rodríguez. Regio vestuario. Nuevas decoraciones de Nono V. Noriega, bailables por Julio Richards. Luneta, 50 centavos, butaca 30 y tertulia 15.

Por la noche, a las 8.45: «El hijo de papá», farsa cómico-lírica en un acto, original de Rupert Fernández, adaptación musical del maestro Gonzalo Roig. Luneta, 30 centavos, butaca 20 y tertulia 10.

A las 10.15: nuevamente «Guamá», al precio de 50, 30 y 15 centavos, respectivamente, la luneta, butaca y tertulia.

Mañana, a las tres de la tarde, matinée grandiosa.

Se ensaya «Moreno Claro», de Antonio Castells y Leonardo García Fox, con música del maestro Gonzalo Roig.

El viernes 31 de julio, homenaje a Julio Richards. Dos estrenos y muchas novedades que daremos a conocer más adelante. Esté al tanto de esta gran función.

GACETILLAS

FAUSTO: «LA NOCHE AQUELLA» CON JAN KIEPURA

Anuncia «Fausto» para hoy, atrayente programa doble desde las 2 de la tarde a sus precios de estreno en Cuba, o séase, 30 centavos hasta las 6 y 30 y 40 centavos después de esa hora. Niños, 20 centavos.

El bello romance lírico titulado «La noche aquella» constituye la principal atracción del cartel. Las poéticas costas del Mediterráneo, con sus alegres pueblecitos y risueñas ciudades, sirven de fondo al argumento de esta inspirada producción, cuyos principales intérpretes son el famoso tenor polaco Jan Kiepura, y la diva del Metropolitan Opera House de New York Gladys Swarthout. Ambos unen sus voces de oro en canciones populares y números de Opera que el público oye con singular admiración y deleite.

La otra película del programa doble es «Qué bella es la vida», de tema muy interesante y con Joe Morrison y Baby Le Roy en los principales roles.

También se exhiben los cartones «No y mil veces no», por Betty Roop, «El Tribunal gatuno» por Mickey Mouse, «Fantasía náutica» y el noticiero mundial.

Sepan los habittues» al teatro «Fausto», que tanto han preguntado por teléfono, que el lunes se exhibirá en este teatro la película del día: «Abajo los hombres», y que para el jueves 16 está marcada la grandiosa super-producción de los Artistas Unidos «Lo que vendrá» o «El Mundo dentro de 100 años». Según el libro del famoso escritor H. G. Wells.

AUDITORIUM: «LA NOCHE AQUELLA» (Estupenda)

Continúa exhibiéndose en este Teatro con señalado éxito artístico y económico, la maravillosa película musical Paramount titulada «La noche aquella», interpretación formidable de dos cantantes de fama mundial el tenor de exquisita y potente voz Jan Kiepura y la encantadora soprano, estrella de «La Rosa del Rancho», Gladys Swarthout, realizando la más exquisita labor en esta clase de película. Todo lo que encierra «una buena película» lo tiene «La noche aquella» y sus principales intérpretes, dos consagrados del arte y de la música, le harán sentir a Ud. la verdadera emoción de la Opera, inigualable, única. En las tandas elegantes de 5 y 15 y 9 y 45, hoy, nuevas exhibiciones de «La noche aquella» con revista y cartón por Popeye el Marino. En los turnos de 4.00 y 8 y 30: Warner Bros presenta la espectacular y emocionante película «Condenados al infierno» con Donald Woods y Kay Linaker. Precios: Mayores tarde 30 centavos; noche 40 centavos; niños 20 centavos y tertulia 10 centavos todo el día.

Mañana: Extraordinaria matinée a la 1 y 30 con revista, cartón en colores, el cartón «El terror del cuadrilátero» por Popeye el Marino, la preciosa película «Noche aquella», episodio 7 de la serie el El gran misterio del aire» la sensacional joya «Condenados al infierno». A las 5:15 y 9 y 45: últimas exhibiciones de «La noche aquella». A las 8 y 30: «Condenados al infierno». Lunes: El formidable espectáculo «Historia de dos ciudades» con Ronald Colman, Elizabeth Allen y otras estrellas.

PAYRET: «MADRE ALEGRIA»

Gran éxito de la super-producción española «Madre alegría,» que cada día es mayor el éxito y miles de personas la aclaman como una de las mejores películas españolas. Raquel Rodrigo, Gaspar Campos, Ana Leiva y José Babiera en la más emocionante y bella de las películas. Además una comedia, una revista y un documental completan el programa.

Los precios: 20 centavos hasta las 6 y media y 30 centavos después. Niños, 15 centavos. Tertulia 10 centavos.

Mañana: Este mismo programa Una gran matinée.

Pronto, estreno «Más allá de la muerte», una gran creación del conocido actor Mguel Arenas.

Después, «Los claveles», «Don Quintín el Amargao», «El bailarín y el trabajador» y otras.

RIALTO: «ESTRELLAS SOBRE BROADWAY»

Dos estrenos, dos, Warner presenta la super-producción titulada «Estrellas sobre Broadway» por Pat O-Brien y un reparto de grandes estrellas, música, canciones, bailes, y un argumento encantador. Además se estrena «Delirio de grandeza.» También Warner y por un gran conjunto de estrellas. Una comedia. Una revista Fox y un gracioso cartón completan el programa.

Precios: 20 centavos hasta las 6 y media y 30 centavos después. Niños 15 centavos.

Mañana: Este mismo programa y una colosal matinée desde la una.

El martes: «Historia de dos ciudades».

El miércoles 22: «Se ha fugado un preso».

PAYRET HOY Desde las 2 p.m. En TODAS LAS TANDAS
La soberbia y sentimental producción española
"MADRE ALEGRIA"
EXCLUSIVAS
ADEMAS
Los documentales españoles "RUTA de GUADALUPE" y MARAVILLAS de la INDIA"
20¢ y 30¢

NACIONAL: MAÑANA: GRAN TANDA INFANTIL A LAS 9 Y 30

Ni un solo niño en la Habana querrá perder la gran tanda infantil que se anuncia para mañana, a las 9.30 de la mañana en el teatro NACIONAL, para celebrar el primer aniversario del famoso Pato Donald, uno de los tipos más populares de la caricatura animada y cuyas peripecias tanto han hecho reír a grandes y a chicos. El Pato Donald, hace una invitación especial a todos los niños entre los cuales hará distribuir su retrato impreso en miles de globos, que serán repartidos entre los niños que acudan a su fiesta.

En el programa figuran tres estrenos: uno de Mickey Mouse, titulado «El tribunal gatuno»; otro del célebre Popeye el Marino, con el título de «Hipnotizador hipnotizado»; y otro por la petite flapper Betty Boop, titulado «Agua, jabón y cepillo». Benitín y Eneas se presentan con su película «Mares del Sur», y el beneficiado, o séase el Pato Donald, en sus últimos éxitos: «El Beneficio» y «La partida de campo».

Los Niños Peligrosos, Stan Laurel y Oliver Hardy y Charles Chase también desfilarán por la pantalla exhibiéndose sus películas «Haciendo de novillo», «Del gozo al pozo» y «Amasijo veraniego».

Se puede decir, por lo tanto, que el programa será coreado por la carcajada continua.

El teatro abrirá sus puertas desde las nueve de la mañana, para que pueda hacerse con facilidad la distribución de los globos con el retrato del Pato Donald. Y los precios serán como de costumbre, 20 centavos los niños y 30 centavos los mayores.

EL CONCIERTO DE LA ORQUESTA «DA CAMERA»

Mañana, domingo, tendrá efecto en el «Principal de la Comedia», a las 10.30 de la mañana, el anunciado concierto mensual de la Orquesta «da camera» de la Habana, de la que es director el maestro José Ardévol. El programa se divide en dos partes: la primera comprende obras de autores contemporáneos, y la segunda, de maestros antiguos. Se regirá por el siguiente orden:

I), Prokofieff, Fanfarria para un espectáculo (de «El amor de las tres Naranjas»); II), Dukelsky en Duetto para violín y fagote. Violín: F. Cao, Fagote: Armando V. Valenzuela; III), Hindemith, en Pequeña Música de Cámara para 5 instrumentos de viento; IV), Ardévol, en Tres Ricercari a 4; V), Francisco Guerrero (siglo XVI), en Dos Canciones Espirituales a tres voces; VI), Haydn, en Sinfonía en Sol mayor número 13.

Las obras de Duklesky, Guerrero y Ardévol, se ejecutarán por primera vez en Cuba.

NACIONAL: EL LUNES: «EL PECADO DE UNA MADRE»

El teatro NACIONAL presenta el lunes un programa a beneficio del público; un máximo programa doble, que reúne en bello contraste, dos espléndidas producciones de casa Gaumont:

Una de estas películas es el estreno en Cuba de «El pecado de una madre», intenso drama pasional que ha de conmover a todas las mujeres, puesto que se plantea en él el conflicto que siempre se deriva de la severidad con que se juzga a la mujer en los casos en que, como éste, busca fuera de su hogar los alicientes de que carece, por la indiferencia del esposo o por la disparidad de edades y caracteres. La infidelidad del esposo es cosa corriente; ni la ley ni la sociedad ven en ella un delito. La mujer debe resignarse a su papel de mártir... pero si la esposa es la que falta, entonces la ley la priva de todos sus más sagrados derechos. Inclusive al derecho de cuidar de sus hijos. Los hombres que hicieron las leyes son los mismos que la juzgan... En los tribunales no hay mujeres y, por lo tanto, el fallo le es siempre adverso, porque está condenada de antemano. En esta película, «El pecado de una madre», la crueldad llega al extremo de llevar a la propia hija a deponer contra la madre...

Nova Pilbean, una actriz de 12 años de edad, es la protagonista de esta película, y hacia su labor llamamos la atención del público.

La otra película que se exhibe el lunes en el programa doble del teatro NACIONAL, es «Siempreviva», cuya alegría—porque es una bella opereta cinematográfica—forma contraste con el tema emocionante de «El pecado de una madre». Jessie Mathews, admirada estrella europea, es la protagonista de «Siempreviva».

Gran Tanda Infantil en Honor del
PATO DONALD

Mañana, en el NACIONAL a las 9.30 a. m. Como celebración del primer aniversario de su debut en la pantalla, en el programa figuran los mejores cartones del Pato, Popeye, Mickey, Betty Boop y comedias de Laurel y Hardy, Charles Chase y La Pandilla.
Se regalarán MIL GLOBOS con el retrato del Pato Donald.
20 CENTAVOS LOS NIÑOS

TRIANON: «LA HISTORIA DE DOS CIUDADES»

En la tanda de las 4: muñequitos, Lionel Atwill, Sally Eilers y Chester Morris en el estreno Paramount «Esposados y desposados», revista Fox, muñequitos en colores y la regia creación de Ronald Colman y Elizabeth Allan, titulada «Historia de dos ciudades», según la novela del inmortal Charles Dickens.

A las 8 y 30: muñequitos y «Esposados y desposados».

En la de 9 y 45: revista Fox, muñequitos en colores y la grandiosa película «Historia de dos ciudades», sentimental episodio de la revolución francesa, según la novela de Charles Dickens.

Precios para la tarde: 20 centavos. Noche: 30 centavos. Niños a cualquier hora: 15 centavos.

Mañana, en todas las tandas: revista, muñequitos, «Esposados y desposados», por Sally Eilers, Lionel Atwill y Chester Morris, y últimas exhibiciones de la extraordinaria producción de Ronald Colman «La Historia de dos ciudades».

NEPTUNO: «ABAJO LOS HOMBRES». 20 Y 30 CTS.

Concurridísimo, como de costumbre, ha de verse el teatro «Neptuno», durante las exhibiciones del programa doble, que anuncia para hoy en función continua desde las 2 y 30 y a sus precios de 20 centavos hasta las 6 y 30 y 30 centavos después de esa hora.

Como «ciou» del programa figura la película más comentada del día; «Abajo los hombres», vodevil cinematográfico español a base de gracia, pimienta, original, música, baile y lindas mujeres españolas. Una película que los hombres ven con gusto apesar de que el lema es amenazador y que las mujeres comentan con calor comprendiendo que no se puede nadar contra la corriente. Carmen Aubert y muchas lindas mujeres españolas prestan a esta película el aliciente de su arte y sus encantos.

La otra película es de tema intrigante y dramático y se titula «El Crimen del Mierófono». Está basada en un crimen perfecto y sus protagonistas son Thelma Todd y Jack Le Rue.

Se exhiben además los cartones «A dormir nené» por Betty, «Garrotazo y tente tieso» por Popeye y la interesante variedad «Bali».

Gran matinée mañana desde la 1 de la tarde y para el lunes el máximo programa doble integrado por por Conrad Veidt y Benita Hume y las películas «Poder y ambición», «Cachorro de Mar», de la Gaumont British.

ACTUALIDADES Y ESMERALDA: GRANDES PROGRAMAS

El céntrico y bien popular cine familiar «Actualidades», de Monserrate 8 y 10, teléfono M-5575, ha combinado para hoy un grandioso programa, exhibiendo en su función continua de 2 a 11 y 30 de la noche y a sus precios populares revista, comedia, estreno de la emocionante y muy estupenda producción «La conciencia acusa» por Edward Arnold y Peter Lorre y éxito de la emocionante y colosal super-producción de intenso argumento «El hombre que asesinó» por Wallace Ford. Mañana: «La conciencia acusa», «Quiereme otra vez», comedias y cartones.

Lleno seguro ha de registrar hoy el siempre concurrido y predilecto cine «Esmeralda», de Monte 242 (Cuatro Caminos) pues el programa que ofrece hoy a sus muchos asiduos es monumental.

Comienza a las 2 de la tarde hasta las 11 y 30 en función continua exhibiendo a todas horas revista, la emocionante película de la sangrienta pelea entre Joe Louis y Max Schmeling, golpe por golpe, round por round, estreno de la estupenda y colosal producción «A puertas cerradas» por Aline Mac Mahon y Basil Ratbone y estreno de la grandiosa y muy emocionante joya cinematográfica «Mares de la China», genial interpretación de Jean Harlow, Clark Gable y Wallace Beery. Mañana: «El retorno del lobo,» «El rey de los condenados», episodios, comedias, etc.

EN EL MATRIMONIO LLEVA LA MUJER LA PARTE MAS PESADA DE LA CRUZ...

Desde que se casa, el marido y la sociedad, la convierten en guardadora del honor del esposo... Las faltas de éste se disculpan como cosas naturales; cuando la mujer delinque, cae sobre ella el estigma social.

Y surgen los dramas matrimoniales en los cuales la adúltera no encuentra compasión, ni justificación posible.

En la gran película "EL PECADO DE UNA MADRE", que se esirenará pronto en el Teatro NACIONAL, se trata ampliamente este interesantísimo problema.

(VEASE más GACETILLAS en la página DIEZ)

Cartel del Día

POR LOS TEATROS:

MARTI: Tanda: «Guamá». Noche: «El hijo de papá» y «Guamá».

POR LOS CINES:

ALKAZAR: A-6869. A todas horas: «El rey del bataclán», «Smith se impone» y comedias.

NACIONAL: A-6700. A todas horas: «¡Abajo los hombres!», «El clarividente» y comedias.

CAMPOAMOR: A-7054. A todas horas: «Aguilas heroicas», «No juegues con el amor» y comedias.

ENCANTO: M-6055. A todas horas: «La princesa encantadora», comedia y revista.

FAUSTO: A-6800. «La noche aquella» y «Qué bella es la vida».

AUDITORIUM: F-4455. «Condenados al infierno» y «La noche aquella».

PAYRET: A-7157. «Madre Alegría» y comedias.

TRIANON: «La historia de dos ciudades» y «Esposados y desposados».

RIVIERA: F-2040. «El rey del bataclán» y «Smith se impone».

NEPTUNO: M-2785. «¡Abajo los hombres!» y «El crimen del micrófono».

REINA: M-2272. «La irlandesita» y «El tunante».

RIALTO: M-1831. «Estrellas sobre Broadway» y «Delirio de grandeza».

PRADO: M-2822. «La historia de dos ciudades» y «Un perfecto caballero».

LARA: M-2421. «Dos pecadores» y «La irlandesita».

ACTUALIDADES: M-5575. «La conciencia acusa» y «El hombre que asesinó».

ESMERALDA: M-8040. «A puertas cerradas», «Mares de la China» y Schmeling vs. Joe Louis.

LIRA: M-4474. «Flor de arrabal», «Ojo por ojo» y «Secuestro internacional».

OLIMPIC: F-6263. «Deseo» y «Antártico».

VEDADO: F-3128. «Deseo» y «Quería un millonario».

CARMELO: F-6030. «El secreto de Ana María» y «El expreso aerodinámico».

MODERNO: X-1305. «El secreto de Ana María» e «Inspiración».

NORMA: X-2021. «El cura de aldea» y «Sangre de circo».

VERDUN: A-9206. «La irlandesita» y «Mujeres del siglo XX».

WILSON: U-5863. «Deseo» y «Hombres en mi vida».

INGLATERRA: M-5527. «Deseo» y «Hombres en mi vida».

CUBA: M-9796. «Morena clara» y «No todas son lo mismo».

SALON ROJO: M-4794. «Morena clara» y «Una chica lista».

UNIVERSAL: Egido y Monte. «Citas peligrosas» y «Los hijos del desierto».

RIVOLI: F0-2828. «Escándalos romanos» y «Saludo de amor».

BELGICA: A-9128. «El túnel transatlántico» y «El retorno del lobo».

VIOLETA: M-3238. «La pequeña traviesa» y «Años sin ley».

PARAMOUNT: (Rancho Boyeros) «El príncipe del amor» y «Te quiero con locura».

¡Toda la Habana!...
está desfilando por el teatro Nacional, para reirse y gozar con la picaresca producción española
¡ABAJO LOS HOMBRES!
¡No se deje hacer cuentos! Vaya hoy a ver la película más alegre, más divertida y más audaz del cinema español...
¡Abajo los HOMBRES!
gritaban unas despampanantes mujeres, hasta que comenzaron a notar la falta del calor del hombre, y entonces todas gritaron: ¡Arriba los hombres!...
¡Abajo los HOMBRES!
es un ritmo constante de música, de mujeres que quitan el sueño y cortan la respiración.
Teatro NACIONAL
HOY Función continua. HOY Además se exhibe la magnífica producción
EL CLARIVIDENTE
Por Claude Rains y Fay Wray.
20 y 30 cts.

REINA: «LA IRLANDESITA» Y «EL TUNANTE»

Como de costumbre se verá hoy lleno hasta el tope el amplio y cómodo cine de Reina y Rayo, teléfono M-2272 y 4313 y decimos esto porque se llevará a la pantalla (la mejor de la Habana) en todos los turnos preferentes la graciosa película de Jane Withers «La Irlandesita» donde la precoz artista demuestra ser la única rival de Shirley Temple.

Se exhibirá en los turnos de 2, 5 y 8 la producción Fox por James Dunn «El Tunante», completan este programa el cartón «Prisionero» y la chistosa comedia «Marido novicio». Los precios a igual que siempre serán 15 centavos antes de las 6 y 20 centavos después, niños a todas horas 10 centavos y balcony familiar con cómodas butacas 10 centavos.

Mañana: «La Irlandesita» y «Secuestro Internacional» por Gertrude Michael y George Murphy. El martes: estreno del «Secreto de María». El jueves, «La Sombra del Hampa» por Franchot Tone.

PRADO: «LA HISTORIA DE DOS CIUDADES»

«Prado», el popular teatro de Prado y Trocadero tiene para hoy y mañana un formidable programa, estrenando en los turnos elegantes de 3 y 30, 6 y 30 y 9 y 30, el grandioso espectáculo del siglo «La Historia de dos ciudades.» Jamás se ha hecho en los anales del cine nada igual, está interpretada magistralmente por el gran actor Ronald Colman, y secundado por un gran reparto de estrellas y en los turnos de 2.00, 5.00, y 8 y 30 también el estreno de la simpática producción «El perfecto caballero», por el gran actor Frank Morgan. Precios de costumbre, mayores antes de las 6 y 20 centavos. Después, 30 centavos, niños a todas horas 15 centavos. El martes: estreno «Ambición», por Conrad Veidt. El jueves, estreno del primer vodevil en español «Abajo los hombres». La mejor y más divertida de todas las películas hechas en español hasta la fecha, Pronto «Siempre viva».

LARA: «DOS PECADORES»

La empresa del favorito y céntrico cine familiar «Lara», de Prado y Virtudes, teléfono M-2421, ha combinado para hoy un regio y valiosísimo programa, que encantará a sus muchos favorecedores que diariamente acuden a su fresca y cómoda sala a admirar los mejores programas.

Comenzando a las 2 de la tarde hasta las 11 y 30 de la noche pasa por su pantalla a todas horas revista, estreno de la magnífica y colosal superproducción de gran argumento «Dos pecadores» por Otto Kruger, la bellísima y regia producción «La irlandesita», el último éxito de la encantadora niña Jane Withers con Rita Cansino y el precioso cartón de Popeye «En pos de los exploradores».

Mañana: un monumental programa con «La hisoria de dos ciudades», «El tunante», «En pos de los exploradores», «Manos a la obra» etc.

Y el lunes: «Entre el pecado y la gloria» y «Como aprenden las mujeres».

LIRA: «FLOR DE ARRABAL»

Un grandioso programa ha combinado para hoy sábado la popular empresa del bien situado y favorecido cine familiar «Lira», de Industria y San José, teléfono M-4474, en el que figuran muchas atracciones de que han de resultar del agrado de sus muchos asiduos.

Comienza la función continua a la 1 y 30 de la tarde hasta las 11 y 30 de la noche exhibiéndose a todas horas revista, estreno de la emocionante y muy magnífica super-producción «Secuestro internacional» por Gertrude Michael y George Murphy, la chistosísima y odiosa cinta «Ojo por ojo» por la inigualable pareja de cómicos Stan Laurel y Oliver Hardy y gran estreno de la grandiosa y bellísima joya cinematográfica de gran argumento «Flor de arrabal» el último gran éxito de la favorita actriz Jean Harlow con Spencer Trancy.

Mañana domingo: «El torbellino», «Flor de arrabal» y la pelea de Schmeling vs Joe Louis.

VEDADO: «DESEO» Y «ANTARTICO»

Un programa imposible de superar, es el que les ofrece hoy, la empresa Alvarez-Hernández, en el cine «Vedado», de la calle B., entre 27 y 29 en el Vedado, teléfono F-3128, y que se compone de la revista Semanal Fox, la espectacular cinta «Antártico», (Little América), basada en la última Expedición del Almirante Bird, al Polo Norte, y la encantadora joya, «Deseo», con Marlene Dietrich y Gary Cooper. A las 5 de la tarde, luneta 15 centavos. A las 8 y 30 de la noche, luneta 20 centavos. Niños y Tertulia 10 centavos a todas horas. Mañana se repite «Deseo», con episodio, comedia, revista y «Huérfanos del Destino», por Dickie Moore. Por fin el lunes, el primer día español, con la última exhibición de «Morena Clara», y «Cruz Diablo», de Ramona Pereda, y el martes, segundo día español, también con la última exhibición de «Nobleza Baturra» y «Rumbo al Cairo», estreno de Miguel Ligero, los precios para ambos días serán: Por la tarde, entrada general 30 centavos. Por la noche, luneta 40 centavos. Niños y tertulia 10 centavos.

OLIMPIC: «DESEO»

Gran número de público llevará hoy, al bello cine «Olimpic», de Línea esquina a B, en el Vedado, teléfono F-6263, el estreno de la estupenda cinta «Deseo» de Marlene Dietrich y Gary Cooper y que ocupará los turnos preferentes de 4:45 y 9:45, junto con la revista semanal Fox, y la variedad «Aspirante a estrella» por Betty Boop, a las 6:30 y 8:30, el cartón en colores «Bailando en la luna», y la simpática comedia «Quería un millonario» por Marlene Dietrich y Gary Cooper. Hasta las 6:30, luneta, 15 centavos y 20 centavos después. Niños y tertulia 10 centavos a todas horas.

Mañana se repite «Deseo», con cartones, comedias, episodio y Charlie Chan en Shanghai», por Warner Oland., y en la semana próxima, los estrenos de: «Flor de Arrabal», «La sombra del hampa», «Frágil como el cristal», «Delirio de Grandeza» Noches de Moscow» y «La favorita».

CAMPOAMOR
HOY
Gran EXITO!
James CAGNEY
en
"AGUILAS HEROICAS"
Un "HIT" WARNER
y
Ann SOTHERN
y Bruce CABOT en
NO JUEGUES con el AMOR
20¢ Tertulia 10¢ 30¢
MARTES
Gary COOPER
y Jean ARTHUR en
"El SECRETO de VIVIR"
y Ann SOTHERN
con Lloyd NOLAN en
PANICO en el AIRE

M.E.C.D. 2016

MAYOR Y MEJOR
¡VIGORIZADOR!
Un refresco lleno de energía y vigor
ORIGINAL PEPSI-COLA 30 AÑOS DE FAMA
5¢
Fíjese en esta Etiqueta
12 ONZAS
CENTELLEANTE REFRESCO VIGORIZADOR
PEPSI-COLA
SALUDABLE REFRESCANTE
SE VENDE EN TODAS PARTES
TOME DOBLE CANTIDAD

Busto desarrollado y reconstituído con las saludables y reconstituyentes:
PILDORAS ORIENTALES
Solicite gratis hoy el folleto descriptivo, se lo enviamos bajo sobre sin membrete. Diríjase a P. ORIENTALES. Apartado 1244.—Habana.

666 Elimina el PALUDISMO en tres días.
Líquido-tabletas, Salve Ungüento Gotas para la nariz
CATARROS en un día. Tónico y Laxante.

KRISOL
para quitar manchas

KRISOL, es un maravilloso producto de extracto de cortezas de árboles del Africa, ideal para quitar las manchas de la ropa, eliminándolas al instante, sin dejar huellas, sin dañar el género, sin afectar su color. Puede aplicarse lo mismo a la tela más resistente que al más delicado tejido, seda, encajes y toda clase de pieles.

¡QUE BIEN ESTAS! TE FELICITO ¿A QUE SE DEBE ESE CAMBIO?
PUES CHICO ESE MILAGRO SE DEBE A LA "PEPSINA Y RUIBARBO BOSQUE" QUE ME HA CURADO LA DISPEPSIA.

Yo No Sufro Más De ALMORRANAS
Ya se trate de almorranas internas o externas, el Ungüento Pazo alivia el escozor, detiene la hemorragia y calma la irritación. Muy recomendado por la profesión médica.
Todas las buenas farmacias lo venden en tubos cómodos.
UNGUENTO PAZO

CRONICA HABANERA

ANTE EL ARA

ROSA AMERICA FERNANDEZ.—En la iglesia de San Juan de Letrán, ante un concurso selecto y muy numeroso de familiares y amigos, contrajeron matrimonio anoche la bella y gentil señorita Rosa América Fernández Díaz y el caballeroso joven Facundo de la Roza y Cuervo.

Dicha ceremonia, verificada a las nueve y media, resultó muy lucida.

Bellísimo lucía el templo bajo las galas de una decoración floral preciosa, que estuvo a cargo de la «Casa Trías», el jardín de la calle 12, en el Vedado, tan favorecido por nuestra sociedad.

Plantas y flores, en la más novedosa combinación, veíanse en el altar, en la baranda del presbiterio y en la senda nupcial.

La linda novia hizo su entrada al templo cerca de las diez, vistiendo con gusto y elegancia un exquisito modelo de Vionnet, confeccionado en «El Encanto» por la incomparable Ana María Borrero.

Estaba interpretado en mouseline soie con amplísima cola de crepé satín y vaporoso velo de tul ilusión prendido bajo la nuca y sujeto por una hermosa diadema de azahares.

Portaba entre sus manos el ramo que crearan especialmente para ella los artistas privilegiados de la «Casa Trías», a base de gardenias y el precioso espárrago espumoso.

Tan simpática pareja fué apadrinada por la respetable señora Consuelo Cuervo viuda de la Roza, y por el arquitecto Fernando Fernández y González, padre de la novia.

Los testigos:

Por la novia, los doctores Emilio Marill Hermoso, Mario Recio y el ingeniero Eugenio Cosculluela; y por el novio, el doctor Felipe Santiago Rius y los señores Paúl Heilman, gerente de la Ford Motor Company, y José M. Cerviño.

Un testigo más, del novio: este cronista.

La boda notarial tuvo efecto ante el doctor Manuel de Jesús Rodríguez, testificando por ella el doctor Generoso Díaz y los señores Vicente Alvarez y José de la Roza; y por él, los doctores Agustín de Varona y Guillermo González Vidal y el señor Carlos Mena.

EN EL YACHT. — Hoy, a la una y media, se celebrará en el Habana Yacht Club, un simpático almuerzo.

Almuerzo organizado por un grupo de señoritas de esta sociedad para despedir de la vida de soltera a la encantadora Lolita González del Valle y Morales, que contraerá matrimonio con el doctor Felipe García Cañizares el jueves dieciséis en la Santa Iglesia Catedral.

El almuerzo promete resultar muy animado.

VIAJEROS.—El doctor Juan Federico Edelman, Presidente del Tribunal Supremo y su distinguida esposa Margarita Ponce, embarcaron anteayer en el vapor «Florida» rumbo a Miami, donde pasarán una temporada.

—En el mismo barco iba el doctor Julián de Solórzano, acompañado de sus familiares.

—El doctor Luis Ajamil, con su familia; el doctor Ascanio y su familia, y el señor Antonio Santeiro y familia eran también pasajeros del «Florida».

Feliz viaje.

TEMPORADISTAS. — Ayer salieron para Varadero, donde ocuparán durante la temporada, una hermosa residencia, los distinguidos esposos Aurelio Portuondo y María Josefa de Regil.

Iban acompañados solamente de su linda hija Cecilia, pues el resto de sus hijos se le reunirán el lunes en aquella playa.

—La respetable dama Cecilia Heyman viuda de Recio, ha regresado de Camagüey, donde pasó una temporada con su hija Isabel, la viuda de Zayas Bazán, que allí reside.

Con la viuda de Recio vino su nieta, Loló Goytizolo y Recio y la encantadora señorita Odette Kohly y Maragliano.

LYCEUM.—La señorita Lolita Guiral y Márquez Sterling, dotada de fina y exquisita voz de soprano, dará hoy un concierto para los socios del Lyceum, en los salones de aquella sociedad.

La acompañará el maestro César Pérez Sentenat.

E interpretará un programa muy bonito, que damos a conocer a continuación:

1—Divisa. Versos de Aurelia Castillo.
2—De cara al sol.
3—Mi caballero.
4—Una cajita de música alegra el bohío. Piano solo.
5—Campanas de Navidad de la Habana.
6—La guajirita y su muñeca.
7—A mi bandera. Versos de Agustín Acosta.
8—Vuelve mariposita. Versos de Lozano Casado.
9—Seis cubanos. Versos anónimos.
10—Pequeños poema épico. Versión literaria del autor.

Antes de comenzar el concierto el maestro Pérez Sentenat, ofrecerá una breve charla sobre «Tres Conceptos sobre la educación musical del niño».

EN EL PRINCIPAL. — Esta noche es de gala en el «Principal de la Comedia».

Debuta la compañía de Manolo Fernández y Fe Malumbres, compuesta de un nutrido grupo de notables artistas.

La temporada que se propone ofrecer este conjunto ha despertado mucho interés en la sociedad habanera que tanto gusta de estas horas de risa y arte.

Dueña y Señora es el título de la obra que se anuncia para el debut. Trátase de un estreno en tres actos, en prosa, y original de Leandro Navarro y Adolfo Torrado, que por su comicidad e interés ha de gustar extraordinariamente.

La acción se desarrolla en Madrid.

Y en el reparto figuran los principales actores del conjunto.

Para mañana domingo se anuncian tres funciones, a las tres con «Dueña y Señora»; a las cinco con «El Hombre que todo lo enreda» y a las nueve y quince «Dueña y señora».

EL CONCIERTO DE MAÑANA.—En el Principal tendrá lugar mañana domingo,D a las diez y media ,el concierto de la Orquesta «Da Camera», de la Habana, de la que es director el maestro José Ardévol.

El programa se divide en dos partes: la primera comprende obras de autores contemporáneos, y la segunda de maestros antiguos.

Se regirá por el siguiente orden:

I: Prokofieff. — «Fanfarria para un espectáculo», (de «El amor de las tres naranjas»).

II: Dukelsky: Duetto para violín y fagote. Violín: F. Cao; Fagote: Armando V. Valenzuela.

III: Hindemith: Pequeña música de Cámara para 5 instrumentos de viento.

IV: Ardévol: Tres Ricercari a 4.

V: Francisco Guerrero: (siglo XVI). Dos Canciones Espirituales, a tres voces.

VI: Haydn: Sinfonía en Sol mayor. (Número 13).

EN EL SEVILLA. — Ayer tuvo lugar en el «Sevilla Biltmore» un almuerzo de numerosos comensales.

Ofrecido fué por la Asociación Nacional de Corredores de Seguros y Fianzas, sociedad que preside el conocido joven Raúl Perera.

Asistió como invitado de honor el Subsecretario de Trabajo doctor Antonio Cueto, en representación del Secretario doctor Agustín Cruz.

También asistió el señor Ramón Ibarra, Jefe de Previsión e Higiene Social.

Con ellos se sentaron en la mesa presidencial los señores Dr. Mario Alfonso, Dr. Emiliano Odio, José Muñiz Rivero, Director del Trabajo, Dr. J. A. Bryon, Dr. L. G. Agostini y Antonio López Senén.

En pequeñas mesitas tomaban asiento.

Los señores Mariano Blanco, Bernardo García Palacios, Jerónimo Alvarado, Ludwig Gans, Alberto S. Gross, Dositeo Fernández, Alberto Ayala, Henry Bennett, Salvador Feliz, F. García Gual, Fernando Martínez, Odon Rodríguez, Ernesto Walkhoff, R. Goldie, Pedro de la Oz, René Berndes, Pedro Tapia y Juan Jiménez Martínez, Lorenzo Toral, Eugenio Laffitte, Liberato López Fundora, Moisés Almanza, Enrique Pérez Cofiño, Andrés E. Carriño, Gregorio Alonso, Prudencio Alvarez, Juan P. Alvarez García, Guillermo Sánchez, Ateneo Ramos Montero, Manuel Molina, F. Enríquez, Alberto Valverde, Vicente Tijero, Francisco Mayobre, Dr. F. Zayas Bazán, Sr. León, Sr. García Lago, Lino Gómez, Manuel Cuervo, señor Sierra, Emilio Martínez, Dr. Jesús M. Bouza, José Arroyo Maldonedo, y las señores Pérez y Molone.

Se pronunciaron varios discursos.

La Asociación Nacional de Corredores de Seguros ha tomado el acuerdo de celebrar mensualmente sus almuerzos en el «Sevilla-Biltmore», dando con ello una prueba de la eficiencia del hotel.

(Continúa en la página NUEVE)

DR. CABRERA
San Miguel No. 116. Telf. M-1885
EXCLUSIVAMENTE RADIOGRAFIAS y CANCER.—RADIOGRAFIAS A DOMICILIO. RADIOTERAPIA, RADIUM.

...y recuerde que

únicamente el GRUNOW le dará completa protección... porque únicamente GRUNOW emplea CARRENE, el refrigerante líquido que usted puede *ver, oler y palpar*...

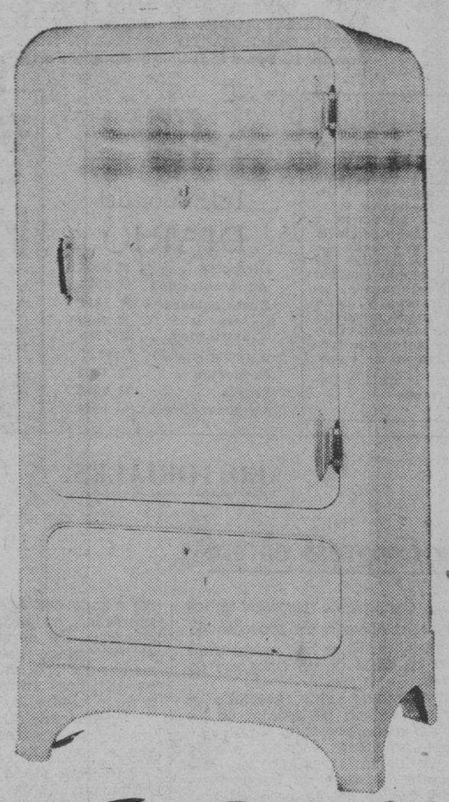

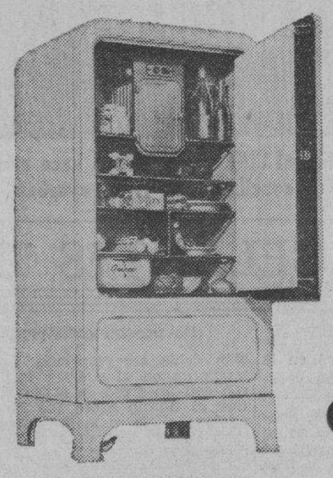

Mecanismo hermético de lubricación automática. Libre de correas, poleas, ejes, empaquetaduras y demás fuentes de descomposiciones. Requiere sólo dos tercios de la corriente empleada por un bombillo eléctrico común.

Grunow

Introdujo el maravilloso refrigerante CARRENE en la refrigeración doméstica

ENTRE los 32 fabricantes de Refrigeradores de Norte América, solamente GRUNOW ofrece la indiscutible característica de dar completa protección al hogar contra los riesgos y molestias que ocasionalmente se presentan al ocurrir escapes de los gases refrigerantes comunmente empleados. Solamente GRUNOW puede usar CARRENE en la refrigeración eléctrica doméstica — un refrigerante líquido (no un gas), inoloro, ininflamable e inexplosivo, cuyas admirables cualidades han permitido resolver determinadas deficiencias hasta ahora aceptadas como insuperables por la industria de refrigeración doméstica.

Extractor automático de las bandejas de hielo.
Hidratador de gran tamaño, deslizable, para vegetales.
Tanque de porcelana para agua fría.
Cestos para frutas y huevos.
Pedal para abrir la puerta desde el suelo.
Deshelador automático.
Belleza, lujo y solidez inigualable de Gabinetes.
Todas las más modernas y refinadas innovaciones.

O'REILLY 61, HABANA GIRALT TELS. M-9944, M-9945

El lunes próximo llegará el vapor "Cristóbal Colón" con pasajeros y carga de varios puertos españoles

Ni el «Tivives» ni el «Cefalú» trajeron pasajeros para La Habana. Se encuentra en La Habana un multimillonario de los Estados Unidos. Vapores que se esperan el lunes

Han llegado los vapores americanos Tivives, y hondureño Cefalu, el primero de Puerto Castilla y el segundo de New Orleans.

Ninguno de estos barcos ha traído pasajeros para la Habana.

El Cefalu que procede de New Orleans trajo carga y conduce carga y 74 pasajeros en tránsito.

El Tivives procede de Puerto Castilla y conduce cargamento de frutas y catorce pasajeros en tránsito para New Orleans.

EL «JOSEPH R. PARROT».— El ferry Joseph R. Parrot llegó de Port Everglades con carga general.

UN MULTIMILLONARIO.— Por la vía de Miami ha llegado el banquero y multimillonario norteamericano Joseph Schwalb quien pasará varios días en la Habana, y su viaje parece está relacionado con una importante negociación mercantil.

ESTUDIANTES.— También llegaron de Miami los estudiantes cubanos Guido Coll, Faustino Leal, Jorge Pérez y Manuel y Alicia Rasco.

FALLECIO UNO DEL «ANNIE LOLA» —En el Hospital Las Animas falleció John Stevens, tripulante de la lancha inglesa Annie Lola, que fué apresada por infracciones. Stevens estaba tuberculoso y fué enviado del Campamento de Tiscornia a Las Animas.

NO PAGO.—El vigilante número 81 de la Policía Marítima arrestó a Roberto Cañas Millanes, por acusarlo el chofer Jesús Franco de no haberle abonado el importe de dos horas que ocupó su vehículo.

EXCESO DE VELOCIDAD.—El vigilante número 29, dió merte a la Estación que los conductores de los ómnibus de la ruta 19 marcados con los números 484 y 483 llevaban dichos vehículos con exceso de velocidad.

EL TURISMO AL MEDITERRANEO.—Grandes núcleos de turistas se están dirigiendo en las últimas semanas desde New York a Europa, utilizando unos las líneas directas hacia Berlín, para ir a las Olimpiadas, mientras otros van por el sur y el Mediterráneo para ir a Italia y finalmente a Alemania.

En la semana que comprende del 27 de Junio al 3 de Julio en tres barcos italianos, el Rex, el Roma y el Conte di Savoia salieron de New York un total de 5.049 viajeros que se descomponen en 1903 en el Rex, 1.231 en el Roma y 1.915 en el Conte di Savoia.

Para esta semana también están cubiertas las capacidades de los barcos italianos.

EL «IBERIA» LLEGARA EL 16. Por el último radiograma recibido por el señor Luis Clasing, consignatario en la Habana de la Hamburguesa Americana se sabe que el moto nave Iberia, llegará a la Habana el día 16 al amanecer y saldrá el 17 al medio día para Veracruz.

NUEVA RAZON SOCIAL—La antigua firma naviera R. Dussaq y Co., se ha constituído en una nueva entidad comercial bajo la denominación de Dussaq y Toral S. A. que continuará los mismos negocios que tenía la anterior firma.

Los gerentes de la nueva entidad son los señores René Dussaq, Mauricio Dussaq y Lorenzo Toral.

La Junta de Gobierno la integran los señores René Dussaq como presidente, Julio Lobo como vicepresidente, Lorenzo Toral tesorero, y Alberto Angulo como secretario.

NO SE CONTARAN LOS SABADOS.—El Director Administrador de la Aduana de la Habana, señor Pedro León Otaño y hasta que otra cosa no se disponga, ha determinado que a los efectos de la ley, en lo relacionado al conteo de días hábiles que se fijan después de salir al pago los documentos, no se tengan en cuenta los medios días de sábados, por cuanto tanto los bancos, como el comercio y agentes ese día de la semana lo dedican más bien a gestiones de cobros.

Es una medida de equidad y comprensión que en nada perjudica al Estado.

LA RECAUDACION.—La Recaudación de ayer ascendió a 42.451 pesos y 36 centavos.

FRUTAS AL NORTE.—El Tivives tomó en Centro América para New Orleans 46 mil racimos de plátanos, mil sacos de café, 700 sacos de frijoles, y 500 bultos misceláneas.

Para la Habana trajo cuatrocientos sacos de cacao de trasbordo.

LOS QUE LLEGARAN HOY. — Hoy son esperados el Siboney de Veracruz, el Santa Lucía, de Valparaíso; el Santa Paula, de San Francisco, y el Florida de Miami.

—Mañana domingo se espera solamente el Veragua de New York con carga y pasajeros.

EL LUNES —El lunes son esperados el Cristóbal Colón, de España; el Orizaba, de New York; el Santa Marta, de New Orleans; el P. Monroe de New York y el Cuba, de Key West.

SALIDAS.— Salieron ayer el Joseph R. Parrot para Port Everglades; el Seatrain New York, para New York; el Cuba, para Key West.

MOVIMIENTO DE PASAJEROS POR LA VIA AEREA.—Llegados: A bordo del avión de la Pan American Airways System, «Caribbean Clipper», que arribó ayer por la mañana procedente de Miami, llegaron los pasajeros siguientes: Juan Galbán, Harry Harris, Joseph Schwalb, León A. Marsha, Ellis Haworth, Manuel Rodríguez, Mata Weber, Ralph Frazer, Guido Conill, Shanti Dussac, Faustino Leal, Katherine Kivisto, Bertha Levin, John St. John, Ida McRoberts, Bertha Schuyler, Jorge Pérez Carl M. Withus, E. Max Goldstein, Cristina Casteleiro, Emma Vanderschaff, John F. Des Reis, Manuel Rasco, y Alicia Rasco.

Salidos: A bordo del avión de la Pan American Airways «Caribbean Clipper», que salió ayer por la tarde para Miami, embarcaron los siguientes pasajeros: Dennis Figueroux, Katherine Kammer Lillian Yetner, Clara Tucker, Richard E. Kistler, Bruce Walter, May D-Olivo, John R. Hines Marion Hunter, Edmond Gerli Francis Ducoudray, Raymond D. Smith, Turner Cattledge, Mildred Cattledge, Adah Wintermann, Willard Shuart, Gloria Wintermann, Willard Shuart, Percy A Staples, Robustiano Arias, Felipe Silva, Angela Otero, Genaro Ardinasa, José M. Castro, Ernesto Batista, Thomas B. Barret y Walter Geiger.

SERVICIO DE LA COSTA NORTE.—A bordo del avión trimotor de la Compañía Nacional Cubana de Aviación, que salió ayer para Camagüey vía costa norte, embarcaron los pasajeros siguientes: Miguel A. Fernández, para Sagua la Grande; Arturo Domínguez y señora, para Ciego de Avila.

Salidos para el interior.—A bordo del avión de la Compañía Nacional Cubana de Aviación, que salió ayer para Santiago de Cuba y ciudades intermedias, embarcaron los siguientes pasajeros: Carlos Torres de Navarra, Bertha Levin y Catherine Kivisto, para Preston; F. A. Grazor, para Baracoa.

Saldeuvas PICOT
Laxante - Aperitiva - Refrescante
Antiácida - Digestiva - Alcalinizante - Diurética.
Tan Sabrosa Como las Ricas Uvas de que Está Hecha.
Entre usted al Nuevo Concurso Picot—$1.000.00 Dollas en Premios. Las bases del concurso las encontrará en el Calendario Picot 1936, el cual se le enviará gratis al recibo de una envoltura de Sal de Uvas Picot. Solicítelo a Picot Laboratories, Inc., Wilmington, Del. E. U. de A.

GUANABACOA AL DIA

ALIANZA JUVENIL.—Esta noche a las nueve dará comienzo en el palacete que en la calle de Maceo tiene la «Alianza Juvenil», su anunciado baile

El cual promete quedar muy lucido.

Muchas han sido las invitaciones que se han hecho.

Por lo cual no dudo sea un éxito su celebración.

Los «muchachos» de la Alianza, queriendo corresponder a la gentileza de cuantos asistan esta noche a ese gran baile, prometen gratísimas sorpresas.

Distinguidos miembros de esa novel Institución, ofrecerán valiosos regalos.

Los cuales serán entregados esta noche a aquellas personas que resulten agraciadas con ellos.

Cuyos obsequios constituyen una verdadera atracción.

Los caballeros abonarán la cantidad de sesenta centavos para los derechos de guardarropía.

Siendo las damas por invitación.

La popular orquesta de Antonio María Romeu y la «Sonora Matanceras», son los encargados de dejar oír los acordes bailables.

NUEVO LOCAL.—La «Unión 35» de la Orden de los Caballeros Católicos de Cuba, que radica en el vecino pueblo de Regla, inaugurará mañana domingo a las diez de la mañana su nueva casa social.

El acto ha de ser en extremo solemne.

El Excmo. Sr. Arzobispo de la Habana, Mons. Manuel Ruiz, bendicirá el nuevo local.

Que se encuentra instalado en la casa marcada con el número 30 de la calle Martí.

Para cuyo acto he recibido atenta invitación.

Lo que agradezco muchísimo por tan amable atención.

Y hago votos sinceros porque en la nueva residencia de esa «Unión» el Señor permita engrandecer la institución que tantos elogios viene mereciendo por su humana labor.

BOLETIN.—La corporación nacional de Turismo, que preside el correcto caballero señor Juan Sabatés y Pérez, ha tenido la gentileza de enviarme el Boletín Oficial de tan importante corporación.

Correspondiente al mes de Junio último.

En él se tratan asuntos de verdadero interés nacional en beneficio del turismo en Cuba.

En su página once da a conocer la nueva Directiva del Patronato Regional de Turismo de Guanabacoa.

Prueba evidente de la labor que se viene realizando pro-turismo en Guanabacoa.

Al acusarle recibo de ese Boletín, quiero agradecer la gentileza del envío.

LA BODA DE AYER.—La Iglesia Parroquial de la Villa, vistió sus mejores galas en la tarde de ayer, para bendecir la unión de dos jóvenes distinguidos de nuestra sociedad.

Walda Sardiñas.

Mario Valdés.

Ella lució un original traje de novia diseñado por un acreditado modisto parisién, que la hizo aparecer con todo el esplendor de su delicada belleza.

En el templo vimos a lo más selecto de nuestros círculos sociales que dieron con su presencia el sello de distinción de esta elegante boda.

Para la enamorada pareja hago votos por la felicidad eterna y la realización en el futuro de sus dorados sueños.

DEL FESTIVAL.—Es tema obligado de la Crónica diaria, el gran festival Hispano-Cubano, que viene organizando el floreciente «Casino Español» que preside el cumplido caballero señor Valerio Presmanes.

Todo cuanto se pueda decir de lo que será este festival resultaría pálido ante la realidad de lo maravilloso que resultará en las noches en que se celebre.

Los boletos de entradas ya están a la venta, los que están siendo muy solicitados.

Al mediodía de ayer, un grupo de simpáticas e interesantes damitas, fueron sorprendidas por el cronista en amena charla.

Ellas tratan de preparar varias sorpresas que han de ser recibidas con verdadero agrado en las noches del 1 al 9 de Agosto próximo.

Todos los jardines de «La Cotorra», sede de tan monumental festival Hispano-Cubano, lucirán una fantástica iluminación, cortesía de la Compañía Cubana de Electricidad, en combinación con los colores de los barrios que han de instalarse en todos los jardines.

Cuyos barrios estarán acordes con las flores con que sean denominados.

La nota simpática de la fiesta lo ha de ser el concurso de bailes que se efectuará.

La pareja que resulte triunfante obtendrá un valioso obsequio cortesía de una acreditada firma comercial de la capital de la República, especializada en objetos de arte para regalos.

Los organizadores del festival están pues en plena actividad y es de esperar sea un magnífico éxito social su celebración, toda vez que en esas noches será el punto de reunión de distinguidas personalidades de esta Villa y capital de la República.

DE TEMPORADA.— Hoy saldrá para San Miguel de los Baños, a tomar las aguas medicinales de aquel lugar, la distinguida señora Leonor Rafols de Catasús.

Va en busca de la salud perdida.

Quiera el Supremo Ser que su estancia en tan saludable lugar la haga recuperar el más precioso de los tesoros: la salud, volviendo a esta Villa, donde tanto se le estima, completamente restablecida.

TEATRO CARRAL.—Hoy sábado ofrece la empresa del teatro Carral al público guanabacoense dos tandas de cine.

La primera a las cinco de la tarde y la segunda a las ocho y cuarto de la noche.

En ambas serán proyectadas las interesantes films «La Sombra del Hampa», de Franchot Tone y Madge Evans.

«Las Melodías de Broadway», por Eleonor Powell y Jack Benny.

José R. Arango de la Maza

Gibara necesita la carretera que la unirá con Holguín

Una comisión gestiona que se ordene lo necesario para la continuación de las obras

En la mañana de ayer visitó el DIARIO DE LA MARINA una comisión de representativos de Gibara, presidida por su alcalde municipal, señor José Obejas Maldonado e integrada por los señores Dr. Emilio Lemus, Dr. Manuel Aguilera, Juan Vecino y Luis G. Cabrera, a los que acompañaba el Dr. Alejandro Neyra Gou, representante a la Cámara por dicha jurisdicción, quienes se encuentran en esta capital gestionando la terminación de la carretera que une a dicha ciudad con Holguín.

Ambos términos municipales están altamente interesados en que tan necesaria vía de comunicación esté terminada en la primera quincena del próximo mes de octubre, ya que a fines de dicho mes se celebrará oficialmente, en la hermosa ciudad oriental, la conmemoración del descubrimiento de Cuba por Colón, y a dichas grandes fiestas concurrirán representaciones nacionales y extranjeras y de los organismos culturales de la República y otros distinguidos huéspedes, a los que se desea proporcionar toda clase de comodidades con objeto de que conserven un grato recuerdo de las bellezas de la región y del trascendental acontecimiento.

Atendió a tan distinguidos visitantes el Conde del Rivero, presidente de esta empresa.

CONCIERTO DE LA BANDA MUNICIPAL

Concierto que ofrecerá la Banda Municipal de Música de la Habana en el Parque «Martí», el domingo 12 de julio de 1936, de 8 a 10 p. m.

PROGRAMA

1: Pasodoble «En marcha», F. Tosquella.
2: Obertura «Cleopatra», Mancinielli.
R. Wagner.
3: Selección de la ópera «Lohengrin», R. Wagner.
4: Minueto y Serenata de la ópera «Pagliacci», Leoncavallo.
5: Gran fantasía de la zarzuela «Marina», Arrieta.
6: Danzón «Cuesta abajo», F. Valdés.
7: Himno Nacional, F. Figueredo.

Emilio REINOSO,
Director Jefe de la Banda y Oficial Académico de Francia.

ABURRIDA DE LA VIDA TOMO PERMANGANATO

Valeria Soto Orta, de 24 años, vecina de Aguila 198, fué asistida en el Primer Centro de Socorro, de graves síntomas de intoxicación, que sufrió en su domicilio, al ingerir varias pastillas de permanganato, con ánimo de suicidarse, por estar aburrida de la vida.

Dr. N. PUENTE DUANY Radio terapia Profunda, Radium y exámenes histológicos.
K. No. 190. Vedado - - - Teléfono F-6356

M.E.C.D. 2016

DIARIO DE LA MARINA

(S. A.)
FUNDADO EN 1832
(Dirigido hasta 1919 por D. Nicolás Rivero y Muñiz)
DIRECTOR: D. JOSE I RIVERO
ADMINISTRADOR: D. CELSO GONZALEZ
Domicilio Social: PASEO DE MARTI, Núm. 103
Joshúa B. Powers, Ins. 220 E. 42nd. St.

Editado por la Cía. DIARIO DE LA MARINA (S. A.) cuyo programa consiste «en la defensa de los intereses generales y permanentes de la Nación cubana de los especiales de la Colonia española establecida en la misma y de la unión y armonía entre los diversos elementos que conviven en el país»
Art 1º de los Estatutos

Teléfonos del DIARIO
Dirección . . . M 3577
Administración. M 7911
Suscripciones . M 7911
Quejas. . . . . M 7911
Clasificados . M-7915
Jefe Redacción M-1287
Redacción . . . M 7913
Sports . . . . M 7912
Ag Guanabacoa XO 1584

PRECIOS DE SUSCRIPCION AL «DIARIO DE LA MARINA»
Habana y Provincias
Mes . . . $ 1.20
Trimestre . 3.25
Semestre . 6.25
Año . . . 12.00
Extranjero
Trimestre. $ 4.25
Semestre . 8.00
Año . . . 15.00
Edición Dominical (Para el extranjero solamente)
Semestre . $ 3.00
Año . . . 5.00

EDITORIALES

Un Congreso obrero

A la Cámara de Representantes se ha llevado un proyecto de ley para instituir la celebración anual en Cuba de un Congreso de Obreros.

Encontramos muy acertado y muy acorde con las señales de los tiempos dicho proyecto. En lo que toca a problemas sociales, y a lo que se llama obrerismo, en este país está casi todo por hacer. Fuera del Código del Trabajo, de Mariano Aramburo; del folleto del Representante, señor Ducassi, sobre el desempleo, y de su proposición sobre esta materia, que, según acuerdo legislativo, ha de ser sometido a la consideración de la Conferencia Panamericana de la Paz, y fuera de la disertación del Padre Rubinos sobre el rico y el uso de la riqueza, no se ha efectuado ni emprendido nada sobre las cuestiones entre el capital y el trabajo, más importantes y más inquietantes que nunca en estos momentos.

Tampoco se han constituído, apenas, otros organismos de obreros que los dirigidos por jefes sin preparación social, los cuales se han reducido solamente, en general, a explotar al trabajador para fines políticos y propósitos de dominación. No es necesario evocar la siniestra memoria de aquellos sindicatos que, sometidos al arbitrio de la Confederación Nacional Obrera de Cuba, ejercieron su despótica y odiosa tiranía sobre los obreros y en ciertas circunstancias de desconcierto y desgobierno oficiales, llegaron a tener en Cuba, plena soberanía terrorista.

Algún grupo político con vistas al halago y al voto electoral de los obreros ha incluído en su programa algo referente a la justicia social y a las reivindicaciones del obrero. Pero no ha pasado de literatura socialistoide más o menos verbosa y desprovista de todo objetivismo.

No se le ha instruído aquí al trabajador, sobre sus verdaderos y auténticos derechos y deberes (no hay derecho sin deber), sobre las distintas entidades obreras —gremios, corporaciones, sindicatos— y el carácter de cada una de ellas; sobre las diversas clases de arbitraje —comités paritarios, jurados mixtos— y su mayor o menor eficacia; sobre la inmanencia natural e indestructible del derecho de propiedad, su justa distribución y el acceso del obrero a ella; sobre el patrimonio familiar sobre los medios de conciliación y armonía más eficaces entre el capital y el trabajo; sobre las leyes generales de la economía y sobre los distintos sistemas sociológicos que rigen actualmente.

En lo que atañe a obrerismo internacional, a la legislación del trabajo en cada una de las naciones, a los diversos organismos obreristas que en ellas existen y los fines que persiguen, también tienen bastante que aprender generalmente, no sólo los obreros de Cuba, sino también los que los dirigen.

Aun sobre el propio socialismo en sus distintos aspectos, es más lo que desconocen que lo que saben. Suman bastante más los errores que les han inculcado en esta materia, que las verdades. Si a los caudillos extremistas de los obreros se les despojase de sus apasionamientos y exaltaciones; de las tergiversaciones de los hechos y de las apelaciones a la falacia, a la difamación calumniosa y a las promesas absurdas: si se descubriesen sus verdaderos propósitos de explotación y de medro político y sus misteriosas vinculaciones con elementos extraños, el marxismo se desinflaría por sí solo.

En cuanto a lo que pudiéramos llamar socialismo cristiano, único liberador y protector efectivo del obrero, es todavía más lo que ignora la generalidad de los que en Cuba presumen de dirigir a las masas obreras.

Para conocer todos estos gravísimos problemas, sería de suma conveniencia ese Congreso anual de obreros, que trata de establecer el proyecto de ley a que nos referimos. Un cambio de impresiones entre ellos para sondear y medir sus verdaderas necesidades y para hallar su remedio, sin extorsiones, sin odios ni luchas de clases, había de traerles muy beneficiosos resultados. El aporte de exposiciones y de conclusiones que al referido Congreso habría de llevar cada delegado respectivo, daría orientaciones fijas, certeras y prácticas a los obreros de Cuba. En él se iniciaría la verdadera política obrera que todavía no ha comenzado.

El control del agua

EL Alcalde de la Habana ha dispuesto que se abra una investigación sobre los desperdicios de agua. Según parece, esos desperdicios han aumentado últimamente de manera considerable y han dado lugar a que el problema de la escasez del agua y de su poca presión se agrave.

La represión de los desperdicios de agua no es fácil. En muchas ciudades, cuya población es menos descuidada y apática que la nuestra, se ha tenido que recurrir a las llaves de cierre automático, como única medida realmente eficaz. Entre nosotros es muy raro que un ciudadano utilice el agua con un sentimiento de solidaridad hacia sus convecinos, es decir, pensando que el dejar abierta una llave o el no reprimir a tiempo un salidero, son negligencias que redundan en perjuicio de toda una barriada, porque determinan no sólo una disminución del caudal de agua circulante, sino una baja considerable de la presión en las tuberías.

Ello no quiere decir que sea inoportuna la medida anunciada por nuestra primera autoridad municipal. Entre tanto no se resuelva de un modo definitivo el problema del agua en nuestra ciudad, mientras no se remedien los desperdicios que no dependen de la negligencia del vecindario, sino del mal estado de las cañerías, hará muy bien el Alcalde en disminuir la gravedad del mal con expedientes como el apuntado.

Nos parece también muy justo que esa campaña se dirija principalmente contra ciertos establecimientos que consumen una gran cantidad de agua y muchos de los cuales, no obstante, están burlando al Acueducto, pues no tienen instalados metros contadores y tributan sólo por una pluma de agua, como cualquier casa particular. Seguramente la inspección que, a ese efecto, se girará entre los 680 talleres de lavado y los numerosos «garages» que existen en la Habana, dará positivos resultados. Urge obligar a esos establecimientos a que cumplan las disposiciones vigentes en materia de agua. No es equitativo que, mientras en muchas barriadas el vecindario tiene que estar constantemente quejándose por la escasez del agua, haya trenes de lavado, «garages» y otros comercios e industrias en los que se hace derroche del indispensable líquido, sin contribuir al Acueducto con una cantidad razonable. Bien está que haya un canon fijo para las residencias particulares y para los comercios e industrias que no necesiten realizar un gran dispendio de agua; pero para los antes mencionados es indispensable que rija el sistema de los metros contadores.

Insistimos, sin embargo, en que estas medidas, si bien son pertinentes, no podrán dar solución satisfactoria al problema del agua, que es demasiado complejo y requiere, por tanto, procedimientos más radicales. Aun cuando se consiguiera reprimir el noventa por ciento de los desperdicios de agua existentes y se lograra instalar metros contadores en todos aquellos establecimientos que hasta ahora han venido defraudando al Acueducto, el mal seguiría en pie, porque son más hondas sus causas.

Ahora bien: cualquiera que sea el remedio que se estudie, cualquiera que sea la solución que se tenga en proyecto, mientras las cosas sigan como están, es conveniente que las autoridades técnicas y administrativas del Acueducto tengan el mayor control posible sobre el agua que se suministra diariamente a la ciudad. Por eso nos parece muy oportuna y acertada la decisión del Alcalde en el sentido de investigar el problema de los desperdicios y la instalación de metros contadores en aquellos establecimientos que los requieren.

Al Margen de la Historia

LA REINA PIADOSA LA REINA BUENA

CUANDO doña María Cristina de Habsburgo Lorena, archiduquesa de Austria, abandonó el convento de Damas Nobles de Praga, donde residía ejerciendo el cargo de Abadesa, para ser la prometida oficial del rey don Alfonso XII, tenía el convencimiento de que Su Majestad Católica solicitaba su mano por razones de alta política y por la necesidad imperiosa de contraer matrimonio lo ante posible sin que en la elección del monarca hubiese intervenido el amor.

Doña María Cristina era pobre. Su madre, la archiduquesa Isabel, vió en aquella boda una oportunidad de que su hija fuera algo más que una princesa de vida opaca destinada a regir la fundación de Damas Nobles o casarse con algún principillo tan pobre como ella. Por eso, cuando el emperador Francisco José le preguntó si vería con agrado que María Cristina se convirtiera en reina de España, a pesar de la tirantez de sus relaciones con el monarca, se apresuró en impartir su aprobación al proyecto matrimonial.

Don Alfonso XII, que lloraba aún la muerte prematura de su primera esposa, la reina doña María de las Mercedes, hija de los duques de Montpensier, cuando sus ministros le mostraron el retrato de la archiduquesa María Cristina, se limitó a decir: «Bien. Lo que ustedes hagan lo aceptaré yo. Pueden comenzar las negociaciones con la Corte de Viena».

La primera entrevista de los regios prometidos se celebró en Arcachón, pues la novia insistió en conocer personalmente a don Alfonso antes de iniciar su viaje a España.

El marqués de Alcañices asegura en una carta rarísima que se conserva en los archivos de su familia, que «Su Majestad se fijó muchísimo más en la madre que en la hija, pues la archiduquesa Isabel es una mujer de extraordinaria belleza».

María Cristina, por su parte, quedó encantada con el rey. Don Alfonso era un guapo mozo de singular arrogancia y simpatía poco común. Desde el primer momento, produjo un efecto muy agradable a su prometida quien no tardó en sentirse sinceramente enamorada de su futuro marido. Este gran amor fué su desgracia. El monarca, alegre, apasionado, mundano, fué amable y cortés con doña María Cristina, pero nunca fiel. Y los celos se enroscaron en el alma de la joven soberana, torturándola sin piedad.

En la Corte española, la nueva reina, por su carácter y por sus costumbres, recibió el apodo de «Doña Virtudes». Sin ser una belleza, tenía tal elegancia, tal majestad, que inspiraba respeto y admiración a cuantos la veían. Su figura se destacaba notablemente en medio de las princesas de la casa de España, porque, después de todo, los Borbones no pasaron nunca de ser unos señores burgueses al lado de los Habsburgos.

Doña María Cristina, aunque permaneció alejada de la política mientras vivió don Alfonso XII, cuando fué proclamada Reina Regente demostró un tacto exquisito, una habilidad extraordinaria y un talento maravilloso. Se hizo a sí misma la promesa de no violar jamás la Constitución, y durante los dieciseis años de su regencia no se extralimitó en los más mínimo en el ejercicio de sus prerrogativas reales. Así, el 17 de mayo de 1902, minutos después de la coronación de su hijo, el rey don Alfonso XIII, pudo exclamar la discreta señora, en presenciar de los políticos más caracterizados y de mayor prestigio del reino: «He cumplido con mi deber. Hoy he puesto en manos de mi hijo la herencia de sus mayores. Que él la conserve como la conservé yo para él».

Mientras vivió doña María Cristina, el ex rey de España tuvo en ella un remanso de comprensión y de paz. En los minutos de peligro, de vacilación o de duda, don Alfonso acudía a las habitaciones de la Reina Madre en demanda de un consejo lleno de sabiduría. Una sola vez no quiso atender sus indicaciones: cuando decidió proclamarse rey absoluto apoyado por la dictadura. A raíz de aquellos acontecimientos, doña Cristina le dijo estas proféticas palabras: «Yo siempre lo esperé todo de los políticos. En cambio, nunca esperé nada de los militares. Puedes estar seguro de que serán tu perdición...»

El 10 de abril de 1931, cuatro días antes de la caída de la monarquía, don Alfonso XIII fué, completamente solo, a visitar la tumba de su madre en el monasterio de El Escorial. Durante dos horas estuvo rezando sobre el regio mausoleo. Después, regresó a Madrid. El duque de Miranda, que lo esperaba en Palacio con la natural inquietud, observó en el rostro del monarca una extraordinaria palidez. Aquella noche se acostó temprano, simulando un fuerte dolor de cabeza... el momento era grave, pero nadie podía asegurar que estaba tan próximo el derrumbamiento del régimen.

La reina piadosa, la reina buena, bendijo desde su tumba, por última vez, a don Alfonso XIII, cuatro días antes de aquel terrible 14 de abril, que puso fin a la soberanía de la casa de Borbón.

José Sánchez-ARCILLA.

TIENE RAZON

Por Roseñada

—Señor Presidente, dice el CND que usted no hace más que vacilar.
—Pero cómo no voy a «vacilar» con tanta «yerba»...

LOS FLAGELANTES DE ARKANSAS

(De nuestro corresponsal)

Una nota discordante sonó en la perfecta sinfonía de adhesión y estruendoso entusiasmo que caracterizó la Convención de Filadelfia, donde Roosevelt fué proclamado el 27 de junio. Bajo la lluvia y durante dos horas, 14 estudiantes de la Liga de la Democracia Industrial, se pasearon frente al monumental auditorium, llevando grandes cartelones colgados a pecho y espalda. Se leía en algunos de ellos: «Joseph T. Robinson, hombre de Estado en Filadelfia y protector de los flagelantes en Arkansas». «La democracia de Arkansas consiste en azotar clérigos y profesores; pregunten a Robinson por qué». «Los inquilinos de Arkansas piden un dollar al día de salario, y se les dan balas, azotes y pelagra».

Robinson es el senador de Arkansas, líder Presidente Permanente de la Convención, él fué el que proclamó a Roosevelt en Franklin Stadium. Lo que ha elevado la huelga de cultivadores de algodón en Arkansas que venía desarrollándose sin notoriedad, a la categoría de una aguda nota nacional, lo ha referido Miss Willie Sue Blangdon, de la buena y rica sociedad de Memphis, en el Estado de Tennessee, contiguo a Arkansas. Miss Blangdon se ocupa de labores sociales. El 8 de junio una manifestación de la Unión de Inquilinos del Sur, fué desbandada por un grupo de patronos blancos armados, y varios de los peones negros y un blanco resultaron seriamente maltratados. Fran Weems, un negro, desapareció. Cuando los peones se aseguraron de que Weems había muerto, organizaron funerales en «ausencia», por que las autoridades, que negaban su muerte, no presentaron el cadáver. Los funerales fueron declarados un «acto de provocación» por los patronos y autoridades.

Para cerciorarse de si Weems había muerto o no, marcharon a Earle, que tal es el nombre del sitio de los sucesos, el Reverendo Claude Williams y Miss Blangdon. Mientras esperaban a un compañero que debía reunírseles, se les acercó un automóvil, del cual descendieron cinco hombres blancos muy bien vestidos, los obligaron a salir a una media milla de la ciudad. Allí los sacaron del automóvil y un grupo descendió hacia el río con el Reverendo Williams. Miss Blangdon «oyó» los 14 azotes que le dieron. Subieron con él, y el que hacía de jefe le dijo: «Ahora es su turno». Incrédula hasta el fin, se negó a dar su nombre y explicó que había venido a imponerse de si, efectivamente, Weems estaba muerto. Refiere Miss Blangdon que de todo este episodio, lo que más grábado quedará en su mente fué el coro de risa con que recibieron su declaración de que creía que la vida de un negro también debía ser respetada. Luego la tendieron en el suelo y la flagelaron con un trozo de arnés de mula. Con el último azote fué la conminación: «Esta es la primera lección. Será mucho más dura si vuelves a meterte en el Estado de Arkansas».

Como las autoridades y vecinos de Earle negaran que jamás hubieran visto por allí a Miss Blangdon, afirmando que la flagelación era otra mentira como el asesinato del negro Weems, Miss Blangdon se hizo fotografiar, como aparece en esta crónica y naturalmente, el retrato inundó la prensa diaria. No hay quien ignore hoy en Estados Unidos de las piernas de Miss Blangdon y del machucón que le dejaron los flagelantes. El caso ha tenido tal resonancia, que Farley en persona, y aun se dice que el Presidente, pidieron a Lewis, el Presidente de la Unión de Mineros y líder obrero que dirige la campaña proletaria en favor de Roosevelt, que interviniera para evitar esa manifestación de los muchachos «sandwiches» en Filadelfia. Lewis se negó; estaba resentido por que la mayoría demócrata clausuró el Congreso sin despacharle una ley que debería sustituir a la Ley Guffey, declarada inconstitucional, y asegurar trabajo para miles de mineros del carbón en Pennsylvania.

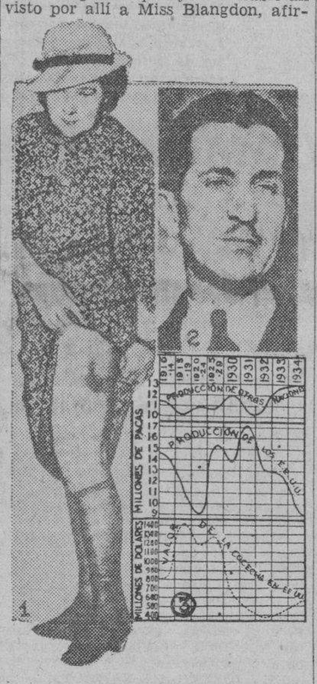

1. Miss Willie Blangdon muestra como la azotaron. 2. El Reverendo William que fué varias veces flagelado. 3. Gráfico que muestra la caída de la producción algodonera de los Estados Unidos.

Miss Blangdon fué dejada en la estación horas después de la flagelación. Pero el Reverendo Williams fué secuestrado un día entero y dice que fué azotado varias veces más. Ironía; el Reverendo Williams es párroco de Little Rock, donde dos días antes la esposa del Presidente, Mrs. Roosevelt, había hablado a una asamblea demócrata para decir que estaba encantada de la «bondad y cortesía de la hospitalidad del Estado de Arkansas».

Los sucesos de Arkansas y la manifestación de Filadelfia son sólo subrayados de un grave problema en los Estados algodoneros. Ocho millones de campesinos, en su mayoría negros, son medieros de los dueños de la tierra, que les proporcionan instrumentos de trabajo, una casucha y la tierra; ellos plantan, cultivan y a medias con el patrón. El 71 por ciento del algodón se ha producido así, a razón de 80 libras por cabeza de trabajador.

Con la crisis de la sobreproducción que sobrevino después de la guerra, el New Deal ideó la restricción, pagando a los propietarios por cada acre de tierra que dejaran de cultivar. La producción disminuyó, los precios subieron, el Gobierno estancó mediante crédito lo que aún sobraba, pero las compensaciones fueron a los terratenientes y la desocupación a los inquilinos y medieros. De ahí el problema agudo del momento. Organizadores proletarios invadieron la zona del algodón y surgió la Unión de Campesinos del Sur, en que por primera vez en la historia se asociaron peones blancos y negros. La resistencia de los terratenientes blancos tomó la misma forma de los Ku Klux Klan con que los blancos aterrorizaron a los negros después de la guerra civil, hasta prácticamente privarlos del derecho de sufragio. Lo que ha ocurrido en Arkansas no es un caso aislado. La violencia reina en diez Estados. Los agitadores del Norte, entre ellos algunos populares escritores, han sido expulsados «manu militari» por los terratenientes. Para éstos se trata otra vez de Norte contra Sur, los yankees del Norte, que van a levantarles a sus peones como en 1860 sublevaron a los esclavos. Y la crisis económico-social del algodón afecta a más de 20 millones de americanos.

A TRAVES DE LA VIDA

FLORES DEL INGENIO

SI Moliére no hubiera nacido, los franceses habrían tenido que inventarlo, porque el carácter de aquel pueblo está produciendo constantemente el tema de las jocosas observaciones del insigne literato.

En efecto, si a nuestro país le llamamos, íntimamente, «el país del choteo», por la propensión que a la jarana y a la chacota muestra nuestro espíritu, ¿cómo habremos de llamar al pueblo parisiense, que vive haciendo chistes y retruécanos sobre las cosas más serias y que muere con la sonrisa en los labios, con tal de hacer una buena frase en los últimos momentos?

Aquí lo echamos todo a la guasa. «Entre cubanos» significa que, entre nosotros, la importancia de las cosas es muy relativa y que la despreocupación es un signo característico de nuestro carácter. A fuerza de vivir de precario nos hemos habituado a echarlo todo a broma.

Los franceses, sin iguales condiciones a nosotros, también se ríen y se burlan de todo. En ellos es idiosincrasia. El lado cómico de la vida les salta a la cara. Han hecho, a fuerza de familiaridad en la novela y de ridículo en el teatro, que el adulterio sea una cosa corriente y sin importancia. En todo caso, sirve para reirse del marido.

En otros órdenes de la vida, la sátira, el epigrama y la burla están siempre palpitando al lado de las cosas más serias. A raíz del incendio del bazar de la Caridad, un escritor muy conocido hizo de ello un chiste muy espiritual. A veces son temibles estas ocurrencias porque matan más que una espada. Floquet le dijo en la Cámara al general Boulanger:

—General, usted pretende ser el Emperador y se olvida que a la edad que usted tiene, Napoleón ya se había muerto.

Goncourt dijo una vez del trabajo literario del vizconde Ponson du Terrail (el creador de Rocambole) que había más dignidad en un vendedor de ciruelas pasas. Así se mata, con una frase, a un artista, y con un artículo a un literato, que muchas veces no le queda más remedio que desaparecer para huir del ridículo.

Este es el pueblo «blagueur» y burlón por excelencia. En estos momentos en que la Europa se siente conmovida y aterrorizada ante la posibilidad de una guerra, París se ríe y se chancea. Raro es el día en que no asustan a un portero dejándole en el umbral una caja que, llevada con las mayores precauciones al Laboratorio Municipal, resulta una lata de sardinas llena de piedras.

Por este estilo se divierten haciendo pasar los grandes sustos a muchas personas preeminentes en la política o en la banca, con objetos misteriosos que les envían y que aparentan ser bombas explosivas. Uno de ellos era una salchicha, no sólo inofensiva, sino sabrosísima.

Resultado: que las víctimas ya empiezan a despreocuparse y son las primeras que abren, riéndose, el envío amenazador y mortífero.

Es una victoria sobre el miedo, que ha conseguido el ridículo. Este es el verdadero temible, por eso ya decía el eminente don José Selgas, refiriéndose a él y apropósito de esos bombos exagerados y ampulosos que le daban de vez en cuando, que tenía que poner cuidado porque «el elogio es más temible que la injuria».

Héctor DE SAAVEDRA

LIBROS

LA POESIA DE PABLO NERUDA
Por MARCEL BRION

Para rendir Justicia al talento de Pablo Neruda habría que comparar lo que hay en él de original y la importancia de las fuertes raíces que hunde en la tradición poética española. Esos dos elementos se mezclan sin confundirse en los dos volúmenes de poemas, «Residencias en la Tierra», que publican las ediciones Cruz y Raya (Madrid). Al aparecer bajo el signo de esas ediciones que marcan una de las corrientes más nobles y más fecundas de la literatura española moderna, la obra de Neruda adquiere una significación más. Neruda pertenece a la literatura de América hispana; eso significa que une las tradiciones castellanas y andaluzas (andaluzas porque, a menudo, nos hace pensar en Góngora), con una originalidad de sentimiento y de idea que distingue a los poetas del Nuevo Mundo aún cuando escriben en español. Hay, en efecto, en «Residencia en la Tierra» una visión del mundo y una concepción de la vida nacidas bajo otro clima telúrico que el de España.

Lo que quiero hacer notar sobre todo en la obra de Neruda es la novedad de la voz que deja oír. Novedad en las cadencias musicales primero, que adoptan la forma de la meditación y del monólogo interior; novedad también en el choque de las imágenes, en esa especie de aprehensión violenta y ardiente de la vida.

Sus poemas son a veces muy misteriosos; no en su formulación, sino por la naturaleza de la experiencia que ellos traducen.

La mayor parte de los poemas de Neruda son evasiones logradas o tentativas para modificar el universo según los designios del sueño, tentativas también para disfrazar al individuo en la búsqueda de sí mismo y que se persigue en el momento en que cree huír. La operación poética obra como un sortilegio mágico que se esfuerza hacia una transformación del mundo. La elección de los epítetos, la disposición de las palabras en el poema, siguiendo los arabescos de la idea, revelan esa marcha hacia la poesía-brujería, hacia el encantamiento eficaz que aparece como un medio de salvación.

Esta poesía tan nueva, de acentos tan frescos, y al mismo tiempo tan cargada de significado, aparece como uno de los acontecimientos más importantes de la literatura hispano-americana. Por la riqueza de su sensibilidad poética, por su filosofía de la vida tan singular por la belleza del instrumento lírico que es el útil más variado y más puro.

La similtud de nombres me ha sugerido que podría haber cierto parentesco entre este americano y el gran poeta checo Jan Neruda. No en su formulación poética, que es muy diferente, sino tal vez en la naturaleza de sus inquietudes y aspiraciones. Eso explicaría—¿quién sabe?—la complejidad extrema de la personalidad de Pablo Neruda, si, después de haber notado en él la unión de los caracteres americanos y de la tradición española, descubriéramos otros orígenes aún a esa apasionada interrogación sobre el destino del hombre y su razón de existir en la tierra.

LA NOTA COMICA

—El muy bárbaro le dijo a su novia palabras que yo mismo no me atrevería a decirle a una bola de golf. (Smith's Weekly, Australia.)

SENTIDOS

Que me cierren los ojos con uvas.
(Diáfana, honda plenitud de curvas).
Que me envuelva un incendio de manzanas.
Que me envuelvan—presagio de pulpa—
en ciruelas de tacto perfumado...
Inundadme
en pleamar de pétalos y trinos.
Que me ciñan—¡ceñidme!—de eclípticas azules.

Emilio BALLAGAS

SOCIALISMO Y CATOLICISMO.

por el P. Victor Cathrein, S. J.

(CONTINUACION)

varios grados de órdenes y diversidad de oficios, para que no todos fuesen Apóstoles, no todos Doctores, no todos Pastores; así también determinó que en la sociedad civil hubiese varios órdenes, diversos en dignidad, derechos y potestad; es a saber: para que los ciudadanos, así como la Iglesia, fuesen un solo cuerpo, compuesto de muchos miembros, unos más nobles que otros, pero todos necesarios entre sí y solícitos del bien común.

Empero, para que los agentes de los pueblos usasen de la potestad que les fué concedida para edificación, y no para destrucción; la Iglesia de Cristo oportunísimamente amonesta también a los príncipes con la severidad del supremo juicio que les amenaza; y tomando las palabras de la divina Sabiduría, en nombre de Dios clama a todos: **Prestad oídos vosotros, que enfrenáis las multitudes y os complacéis en la reunión de las naciones, que de Dios os ha sido dada a vosotros la potestad y la virtud del Altísimo, el cual os hará cargo por vuestras obras y escudriñará vuestros pensamientos. Porque juicio durísimo se hará con aquellos que presiden: porque no sustraerá Dios la persona de ninguno; porque EL ha hecho al pequeño y al grande, e igualmente tiene cuidado de todos. Pero a los más fuertes les amenaza más fuerte castigo** (9).

Mas si alguna vez sucede que los príncipes ejercen su potestad temerariamente y fuera de sus límites, la doctrina de la Iglesia católica no consiente insurrecciones contra ellos, no sea que la tranquilidad del orden sea más y más perturbada, o que la sociedad reciba de ahí mayor detrimento; y si lo cosa llegase al punto de no vislumbrarse otra esperanza de salud, enseña que el remedio se ha de acelerar con los méritos de la cristiana paciencia y las fervientes súplicas a Dios.

Y si los mandatos de los legisladores y príncipes sancionasen o mandasen algo que contradiga a la ley divina o natural; la dignidad y obligación del hombre cristiano, y el sentir del Apóstol, aconsejan **que se ha de obedecer a Dios antes que a los hombres** (10).

b) Sobre la familia

Por tanto, la virtud saludable de la Iglesia, que redunda en el régimen más ordenado y en la conservación de la sociedad civil, la siente y experimenta necesariamente también la misma sociedad doméstica que es el principio de toda sociedad y de todo reino. Porque sabéis, Venerables Hermanos, que la recta forma de esta sociedad, según la misma necesidad del derecho natural, se apoya primariamente en la unión indisoluble del varón y de la mujer, y se complementa en las obligaciones y mutuos derechos entre padres e hijos, amos y criados. Sabéis también que, por los principios del socialismo, esta sociedad casi se disuelve, puesto que, perdida la firmeza que obtiene del matrimonio religioso, es preciso que se relaje la potestad del padre hacia la prole, y los deberes de la prole para con el padre.

Por el contrario, el **por todos títulos honroso consorcio** (11) que en el mismo principio del mundo instituyó el mismo Dios para propagar y conservar la especie humana, y decretó fuese inseparable; enseña la Iglesia que resultó más firme y más sagrado por medio de Cristo, que le confirió la dignidad de Sacramento, y quiso que representase la forma de su unión con la Iglesia.

Por tanto, según advertencia del Apóstol (12), como Cristo es Cabeza de la Iglesia, así el varón es cabeza de la mujer; y como la Iglesia está sujeta a Cristo, que la estrecha con castísimo y perpetuo amor, así enseña que las mujeres estén sujetas a sus maridos, y que éstos a su vez las deban amar con afecto fiel y constante.

De la misma manera la Iglesia establece el método de la potestad paterna y dominical, de modo que sirva a contener a los hijos y a los criados en su deber, sin que por esto se salga de sus límites. Porque, según las enseñanzas católicas, la autoridad del Padre y señor celestial se extiende a los padres y a los amos; la cual autoridad, por lo mismo, toma de El, no sólo el origen y la fuerza, sino también recibe sinceramente su naturaleza y su índole. De aquí el Apóstol exhorta a los hijos a **obedecer a sus padres en el Señor y honrar a su padre y a su madre, que es el primer Mandamiento con promesa** (13). Y también manda a los padres: **Yvosotros no queráis provocar a ira a vuestros hijos, sino educarlos en la ciencia y conocimiento del Señor** (14).

También a los siervos y señores se les propone, por medio del mismo Apóstol, el precepto divino de que aquéllos **obedezcan a sus señores carnales como a Cristo, sirviéndoles con buena voluntad como al Señor**; más a éstos **que omitan las amenazas, sabiendo que el Señor de todos está en los cielos y que no hay acepción de personas para con Dios** (15).

Todas las cuales cosas, si se guardasen cuidadosamente, según el beneplácito de la voluntad divina, por todos aquellos a quienes tocan, seguramente cada familia representaría la imagen del cielo, y los preclaros beneficios que de aquí se seguirían, no estarían encerrados ante las paredes monásticas, sino que emanarían abundantemente a las mismas repúblicas.

c) Sobre la propiedad

La prudencia católica, bien apoyada sobre los preceptos de la ley divina y natural, provee con singular acierto a la tranquilidad pública y doméstica por las ideas que adopta y enseña respecto al derecho de propiedad y a la división de los bienes necesarios o útiles en la vida. Porque mientras los socialistas, presentando el derecho de propiedad como invención humana contraria a la igualdad natural entre los hombres; mientras, proclamando la comunidad de bienes, declaran que no puede conllevarse con paciencia la pobreza, y que impunemente se pueden violar la posesión y derechos de los ricos; la Iglesia reconoce mucho más sabia y útilmente que la desigualdad existe entre los hombres naturalmente desemejantes por las fuerzas del cuerpo y del espíritu, y que esta desigualdad existe hasta en la posesión de los bienes.

Ordena, además, que el derecho de propiedad y de dominio, procedente de la naturaleza misma, se mantenga intacto e inviolado en las manos de quien lo posee, porque saben que el robo y la rapiña han sido condenados en la ley natural por Dios, autor y guardián de todo derecho; hasta el punto, que no es lícito ni aun desear los bienes ajenos, y que los ladrones lo mismo que los adúlteros y los adoradores de los ídolos, están excluídos del reino de los cielos.

No por eso, sin embargo, olvida la causa de los pobres; ni sucede que la piadosa Madre descuide el proveer las necesidades de éstos, sino que, por el contrario, los estrecha en su seno con maternal afecto, y teniendo en cuenta que representan la persona de Cristo, el cual recibe como hechos a sí mismo los bienes concedidos hasta el último de los pobres; los honra grandemente y de todas las maneras posibles los sustenta; se emplea con toda solicitud en levantar por todas partes casas y hospicios donde son recogidos, alimentados y cuidados, tomándolos bajo su tutela.

Además, prescribe a los ricos que den lo superfluo a los pobres, y les amenaza con el juicio divino, que les condenará a eterno suplicio, si no alivian las necesidades de los indigentes. En fin, eleva y consuela el espíritu de los pobres, ora proponiéndoles el ejemplo de Jesucristo, que, **siendo rico, quiso hacerse pobre por nosotros** (16), ora recordándoles las palabras con las que les declaró bienaventurados, prometiéndoles la eterna felicidad.

¿Quién no ve que aquí está el mejor medio de arreglar el antiguo conflicto surgido entre los pobres y los ricos? Porque, como lo demuestra la evidencia de las cosas y de los hechos, si este medio es desconocido o relegado, sucede forzosamente, o que se reduce a la mayor parte del género humano a la vil condición de siervo, como en otro tiempo sucedió entre los paganos; o la sociedad humana se ve envuelta en agitaciones continuas y devorada por la bribonería, como hemos podido comprobarlo, por desgracia, en estos últimos tiempos.

III.—EXHORTACION FINAL

A) A los pueblos

Por lo cual, Venerables Hermanos, Nos, a quien actualmente está confiado el gobierno de toda la Iglesia, desde el principio de Nuestro Pontificado mostramos a

(9).—Sap., 6.

(10).—Act., 5, 29.
(11).—Hebr., 13, 4.
(12).—Eph., 5, 23.

(13).—Eph., 6, 1-2.
14.—Eph., 6, 4.
(15).—Eph., 6, 5-7.

(16).—2. Cor., 6, 19.

UNA VISION DEL FIN DEL MUNDO

En el corazón del Asia Menor, no lejos de Cesárea, antigua capital de la Capadocia, se encuentra un valle profundo, extraño y fantástico como un paisaje dantesco. El Monte Argée. Se halla dominado por un volcán apagado de 4.000 metros de altura. Todo este valle, solitario y desolado, está jaloneado de curiosas formaciones rocosas de origen volcánico.

No hay nada más asombroso que esta comarca, que parece haber conservado uno de los más viejos aspectos del mundo. Una vegetación pobrísima cubre este suelo desierto. El silencio parece reinar allí desde toda la eternidad. No es extraño que tales lugares hayan tentado a los que querían alejarse para siempre de las complicaciones y de la vanidad de las cosas humanas.

Así es que, antes de que estas regiones cayeran en manos de los turcos seljucidas, y después en las de los turcos otomanos, sirvieron de refugios solitarios a monjes griegos ortodoxos. Esos religiosos vivían allí, ya como ermitaños, ya agrupados en congregaciones monásticas, y tenían como habitación esas curiosas formaciones rocosas.

Por eso es que no debe causar asombro el encontrar con frecuencia sobre las paredes o en las bóvedas de esas excavaciones, efectuadas entre los siglos VI y VII, decoraciones suntuosas. Así como en ciertas frutas de cáscara áspera y rugosa se descubre a veces una pulpa untuosa y resplandeciente, no es raro encontrar en el fondo de esas grutas imágenes ricamente coloreadas, de adornos cargados y bárbaros, representando a Dios Padre, a Jesucristo, a la Virgen y a patriarcas inmóviles en actitud estilizada y hierática que hacen la gloria y la belleza del arte bizantino.

M.E.C.D. 2016

CRONICA CATOLICA

CULTOS CATOLICOS QUE SE ANUNCIAN PARA MAÑANA EN LAS DIVERSAS IGLESIAS

PROGRAMA DE LA FIESTA ANUAL DE LA V. O. T. DEL CARMEN

La V. O. Tercera del Carmen, celebra su fiesta anual con el siguiente programa:

A las 7:30 a.m. Misa de Comunión General, que celebrará el Fray Rafael del N. Jesús, Párroco de esta Iglesia.

A las 9 menos cuarto, Misa solemne con exposición en la que oficiará el R. P. Ministro de la Transverberación Vicaría Provincial de los Carmelitas en Cuba, teniendo a su cargo el Panegírico el Muy Ilustre señor Angel Tudanca, Canónigo de la S. I. C.

Por la tarde, a las 8, Rosario, Sermón, Procesión de Santo Escapulario con Bendición Papal a los Hermanos y Hermanas de la Tercera Orden. En la reserva y fiestas de la tarde oficiará el R. P. José Rodríguez, Tercero Carmelita y Párroco de Jesús del Monte.

La música está bajo la dirección del Maestro Jaime Ponsoda, Terciario Carmelita.

FIESTA PATRONAL A NTRA. SRA. DEL SAGRADO CORAZON DE JESUS

En la Iglesia de Nuestra Sra. de la Merced, celebra la Asociación de Señora del Sagrado Corazón de Jesús, la fiesta patronal con los siguientes actos católicos: A las 7 y 30, Misa de Comunión, a las 8:45 a.m. Misa solemne a orquesta y voces; Panegírico de la Sra. del Sagrado Corazón por el P. Modesto Galofré, Director de la Asociación y Rector de las Escuelas de Guanabacoa.

Ruegan encarecidamente a las personas amantes de la Santísima que contribuyan con su donativo a la solemnidad de estos cultos, la camarera señorita Conchita Bantiz Troncoso.

EN LA IGLESIA DE SAN FRANCISCO

La V. O. Tercera de San Francisco celebra los siguientes actos cultos: A las siete y media de la mañana, en su iglesia de Cuba y Amargura, Misa de Comunión armonizada. A las 9 a.m. Misa solemne con sermón. A las tres de la tarde, exposición del Santísimo Sacramento, Santo rosario franciscano, plática a cargo del Director, R. P. Pablo de Lete, O. F. M. reserva y procesión del Santísimo.

EN LA IGLESIA DE LA MERCED

A las 8 de la mañana, misa de Comunión y plática para la Asociación de la Medalla Milagrosa. A las 9 a.m. Misa cantada y sermón.

EN LA IGLESIA DE SAN NICOLAS DE BARI

La Congregación de Nuestro Padre San Lázaro, celebra en su iglesia de San Nicolás de Bari, su función mensual reglamentaria: A las 8 a.m. Misa armonizada de Comunión general; a las 9 a.m. misa solemne con sermón por Monseñor Juan José Lobato Gómez. Después de la Misa procede por el interior del templo.

EN LA IGLESIA DE MONSERRATE

La Primitiva Real y Muy Ilustre Archicofradía de los Desamparados, celebra la función correspondiente al mes de julio con el siguiente programa: A las 9 de la mañana, misa cantada de Ministros y sermón por el Monseñor Alberto Méndez.

La parte musical a cargo del Coro Parroquial, bajo la dirección del maestro Pensoda, organista de esta iglesia.

Invitan a estos solemnes cultos, el Presidente doctor Ignacio Plá, la Camarera Mayor, señora María Ramírez de Cantero, el Mayordomo doctor Domínguez y el Secretario Nicolás García.

EN LA IGLESIA DE JESUS, MARIA Y JOSE

La Asociación de Nuestra Señora de la Caridad, canónicamente erigida en la iglesia de Jesús, María y José, celebra la función del actual mes de julio a las siete y media, a.m. Misa de Comunión. A las 8:30, Misa cantada y sermón. A las 10:30 a.m. Misa de la Congregación en el lugar de costumbre.

EN LA IGLESIA DE REINA

A las 8 a.m. Misa armonizada, sermón por el P. José María Aboy, S. J. Bendición y reserva.

EN LA CAPILLA DE LOS PADRES PASIONISTAS

A las siete de la mañana, Misa armonizada de Comunión general para la Archicofradía de Hijas de María del Escapulario Azul.

Oficiará y predicará, el Director, R. P. Claudio de la Fuente, C. P.

La parte musical a cargo de los Coros de Hijas de María que dirige la Sra. Nena Coll.

Celebra el Apostolado parroquial de la Oración de la Iglesia parroquial de Jesús del Monte, la función mensual del actual mes de julio, con Misa de Comunión general a las siete y media a.m. A las 9 a.m. Misa solemne y sermón por el Párroco y director, R. P. José Rodríguez Pérez. Después de la Misa, exposición, Actos de Adoración y Reparación, bendición y reserva.

La parte musical está encomendada al reputado Profesor, señor Teodoro Fernández.

Se ruega la asistencia a los Celadores y Socios.

CONGREGACIÓN DE HIJAS DE MARIA DE NTRTA. SRA. DE LA CARIDAD

La Congregación de Hijas de María de Nuestra Señora de la Caridad, celebra el domingo 12, a las siete y media de la mañana, la misa y Comunión mensual reglamentaria. Oficiará y predicará, el Director, R. P. Angel Olano, S. J.

Estos cultos se verificarán en la Capilla de las Madres Oblatas, Lealtad No. 140.

Se suplica muy encarecidamente la asistencia, a las Hijas de María de la Virgen de la Caridad.

EN LA IGLESIA DE LOS PADRES CARMELITAS DEL VEDADO

La archicofradía del Niño Jesús de Praga de la Iglesia de los Padres Carmelitas del Vedado, sita en Línea y 14, celebra a las 8 de la mañana, misa de Comunión y plática.

A las 10:30 procesión por los jardines del templo.

Se ruega a los padres y madres de familia envíen sus hijos a estos cultos.

EL JUBILEO CIRCULAR

En la Iglesia de Casa Blanca el Jubileo Circular.

A las siete y media, a.m. Misa y exposición de Su Divina Majestad.

Por la tarde, Rosario, estación, cánticos, sermón, procesión pública del Sacramento, desde la Iglesia parroquial al Colegio «La Milagrosa» de las Madres Escolapias, donde se reservará, disolviéndose la procesión.

Se invita a los fieles, y de un modo especialísimo, a las Asociaciones de la Iglesia de San Francisco de la Sabana.

EN LA IGLESIA PARROQUIAL DE GUANAJAY

En la Iglesia de la Villa de Guanajay, se celebran los siguientes actos religiosos: A las 8 a.m. ejercicio de los 21 domingos, misa armonizada y plática.

A las 10 de la mañana, ejercicio de los 21 domingos de San Hilarión. Misa cantada y sermón por el Párroco, R. P. José María García del Valle.

A las 5 y media de la tarde, solemnísimos cultos a Jesús Sacramentado y Visita a San Hilarión, después de la reserva de Su Divina Majestad.

EN LA IGLESIA PARROQUIAL DEL VEDADO

La Archicofradía del Santísimo Nombre de Jesús, canónicamente erigida en la Iglesia parroquial del Vedado, celebra los siguientes actos religiosos, el domingo 12 del actual. A las 7 a.m. Misa de Comunión. A las 9, misa cantada y sermón. A las 5 de la tarde, exposición, estación, Santo Rosario, sermón, reserva y procesión.

EN LA IGLESIA PARROQUIAL DE BAUTA

A las 8 de la mañana, comunión armonizada con cánticos. A las 10:30 de la mañana, misa cantada, plática y piadoso ejercicio en honor de San Judas Tadeo, Apostol del Señor.

Oficiará y predicará el Párroco, R. P. José María Fernández Gayol.

A las 5 de la tarde, solemnes cultos a Jesús Sacramentado y devotas preces a San Judas Tadeo.

EN LA IGLESIA «NTRA. SRA. DEL PILAR»

La Congregación de la Sagrada Familia celebra la función mensual. A las 7:30 a.m. misa armonizada de Comunión general. A las 9, Misa cantada y sermón.

Se ruega la asistencia a los congregantes.

NOVENA A LA VIRGEN DEL CARMEN

Se celebra novena a la Virgen del Carmen en las iglesias de Nuestra Señora de la Caridad, Nuestra Señora del Carmen y Jesús María y José.

CONMEMORACION DE LA DOMINICA VI DESPUES DE PENTECOSTES

En todos los templos, Misa cantada y sermón en conmemoración de la Dominica VI después de Pentecostés.

El sermón versará sobre el Evangelio de la Dominica: «Jesús alimenta milagrosamente a la muchedumbre que le seguía». San Marcos VII. 1-9.

EN LA CAPILLA DE LOS PADRES CLARETIANOS

Celebra la Comunión mensual de Julio, la Archicofradía del Inmaculado Corazón de María, canónicamente erigida en la Capilla de los Padres Claretianos, sita en Tulipán y Cerro.

Dará comienzo la Misa a las siete y media de la mañana. Oficiará y predicará el Director, R. P. Prudencio Llerena, Superior de los Misioneros del Inmaculado Corazón de María de la Habana, denominados también Padres Claretianos, por su fundador, Beato Antonio María Claret y Clará, Arzobispo, que ha sido de Santiago de Cuba.

DISTRIBUCION DE PREMIOS EN EL COLEGIO DE JESUS MARIA

El Colegio «Jesús María», dirigido por las Hijas de la Caridad en Revillagigedo 102, en la Habana, celebra el domingo 12 del actual, a las cuatro y media de la tarde, la solemne distribución de Premios a las alumnas del Curso de 1935 a 1936.

Se interpretará un selectísimo programa.

Notas:

a) La exposición de labores y trabajos estará abierta los días 12, 13 y 14, de 9 a 11 y de 3 a 5.

b) El próximo curso se abrirá el lunes 7 de septiembre.

c) Es preciso venir el primer día de curso para optar al Premio de Honor.

d) Se exigirá a las alumnas la tarea de verano.

El programa sirve de Invitación. Se exigirá a la entrada.

SOLEMNE DISTRIBUCION DE PREMIOS EN EL COLEGIO SANTA ROSALIA

El domingo 12 del actual, a las 3:30 de la tarde, se efectuará la solemne Distribución de Premios a las alumnas del Colegio «Santa Rosalía», que en Fomento y Recreo, en Palatino, dirigen las Hermanas del Sagrado Corazón de Jesús.

El solemne acto escolar se ajustará al siguiente programa:

1.—Himno Nacional.
2.—Marcha «Las Vacaciones».
3.— Coro «El Pequeñín» por un grupo de Kindergarten.
4.—«Las Muñecas», zarzuela en un acto, por un grupo de primer grado.
5.—Premios de Distinción.
6.—«Virtudes», cuadro dramático en un acto.
7.—«El mejor premio».
8.—Repartición de Premios.
9.—Poesía «Broche de Oro».
10.—«La Mimadita», zarzuela en un acto y dos cuadros.

Será presidido por la Muy R. M. General, Sor Hermelinda Simón.

EL DOMINGO 12 SERA BENDECIDO EL LOCAL SOCIAL DE LOS CABALLEROS CATOLICOS DE REGLA

El domingo 12 del actual, a las 10 de la mañana, será bendecido por el Excmo. Señor Arzobispo de la Archidiócesis de la Habana, Monseñor Manuel Ruiz, la Casa social de los Caballeros Católicos de Regla.

La Unión 35 de Caballeros Católicos de Regla, se halla situada en la calle de Martí número 30.

Suscriben la atenta invitación, el Presidente señor Virgilio González y el Secretario señor Juan Godofredo de León.

PROGRAMA DE LOS CULTOS QUE HABRA EN ESTE MES EN EL TEMP. DEL CARMEN

Todos los días del mes de Julio a las 5 y media p. m., se rezará el Santo Rosario y el ejercicio del mes a la Stma. Virgen del Carmen.

PROGRABA

Comienza este Novenario el día 7 para terminar el día 15 de julio.

Todos los días a las 7 y media a. m., misa de comunión armonizada. A las 8 y media a. m., isa solemne con ministros. A continuación se rezará el ejercicio de la novena.

Por la noche, a las 8, exposición del Santísimo, rosario, cánticos, sermón y reserva.

Ocuparán la sagrada Cátedra los mejores oradores de esta ciudad.

Los predicadores son los siguientes:

Día 7, 1o., de la novena: el R. P. Felipe Rey de Vastro, S. J.

Día 8, 2o. de la novena; R. P. Jesús Alejandre, O. F. M.

Día 9, 3o., de la novena; el R. P. José Castelar Ribalta, Rector de las Escuelas Pías de la Habana.

Día 10, 4o., de la novena; el Pbro Dr. Evelio Díaz.

Día 11, 5o., de la novena; el R. P. Basilio Jiménez, O. P.

Día 12, 6o., de la novena; el R. P. Claudio Fuentes, Scperior de los PP. Pasionistas.

Día 13, 7o., de la novena; el R. P. Prudencio Lerena, Superior de los PP. Misioneros Hijos del I. Corazón de María.

Día 14, 8o., de la novena; el R. P. Hilario Chaurrondo, C. M.

Día 15 9o., de la novena; el Pbro Dr. Alfredo Llaguno y Canals.

El día 12, 6o., de la novena, celebra su fiesta anual la VV. O. T. del Carmen. Por la mañana, a las 7 y media misa de comunión general y a las 9 la solemne, predicando el M. I. Sr. Dr. Angel Tedurí, Canónigo de la S. I. C.

Día 16.—Festividad de la Stma. V. del Carmen.. Por la mañana a las 7 y media misa de comunión armonizada. A las 9 la solemne. Se cantará la misa de Ch. Gounod a cuatro voces. El Panegírico a cargo del Excmo. y Rvmo. Arzobispo de Atalia y la cantada Mons. Albero Méndez, Deán de la S. I. Catedral. Por la noche predicará el R. P. Rafael. Prior y párroco del Carmen, dando la Bendición Papal al pueblo.

El día 15, después de la fiesta de la noche se cantará la solemne Salve del Mtro. D. Ignacio Busca oficiando en ella Mons. Arteaga, Provisor de la Diócesis.

NOTA IMPORTANTISIMA.—La música de la Novena está a cargo de valiosos elementos de esta localidad y el día del Carmen en la misa solemne, tendremos el gusto de escuchar la sinfónica de la Habana dirigida por el célebre Maestro Roig, tan conocido por sus éxitos musicales, también los mejores cantores de la Ciudad, interpretarán la celebérrima misa de Ch. Gounod, acompañados de la sinfónica. Pida usted con tiempo los programas especiales de estos cultos.

Las pláticas del Octavario a cargo de los PP. Carmelitas.

En el Octaviario que seguirá a la fiesta del día 16, habrá por la mañana misa cantada a las 8 y media y a las 5 p. m., rosario, plática, etc.

SIMMONS

OFRECE:

GRAN VENTA ESPECIAL DE PROPAGANDA, PARA DAR A CONOCER EN CUBA,

Su nuevo colchón, modelo "MIAMI"

UN COLCHON ELEGANTE
COMODO
DE CALIDAD INMEJORABLE.
AL PRECIO DE COLCHONES CORRIENTES INFERIORES

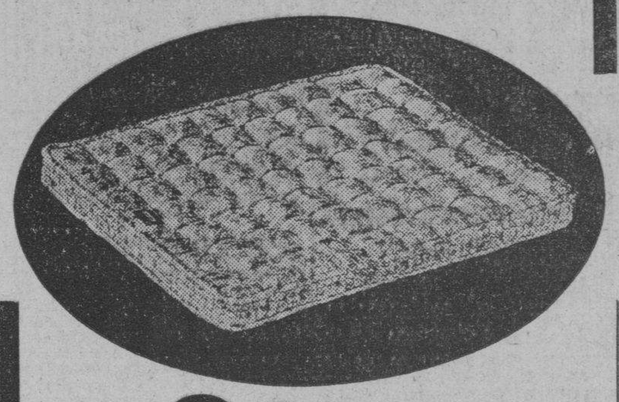

$9.75 PUESTO EN SU HOGAR

CARACTERISTICAS:

Cubiertas de insuperables tejidos sin empates, en delicados y firmes colores, que no destiñen como ocurre con telas estampadas corrientes.

Relleno de fino algodón esterilizado y desflorado, que asegura higiene, comodidad y frescura.

Confección "SIMMONS", universalmente reconocida en todos sus productos.

APROVECHE ESTA OFERTA ESPECIAL

SIMMONS COMPANY

SAN RAFAEL esquina a San Nicolás.
Teléfono M-7044.

Un sueño tranquilo

es bienhechor para los nerviosos y para los que trabajan sin descanso, fortalece y da nueva vitalidad. Para conseguir un sueño tranquilo se emplean las

Tabletas de **Adalina**

BAYER ¡No tiene los efectos nocivos del Bromuro!

FUNDACION E INICIACION DE JUVENILES CATOLICOS MAÑANA EN S. FRANCISCO

En la tarde del Viernes 10 del actual, recibimos la siguiente comunicación: «Por la presente tengo el gusto de invitarle para la solemne fundación e iniciación de un grupo de niños preparados por la Sección de Jóvenes de «La Unión 27 de Caballeros Católicos», que forman la Agrupación Juvenil de la expresada Unión.

Dicha Iniciación tendrá efecto el domingo 12 del actual en la Iglesia de San Francisco, sita en Cuba y Amargura, con arreglo al siguiente programa: A las siete y media a.m. misa de Comunión general. Después de la Misa, será servido un desayuno a los Candidatos en el salón de actos del Convento.

Es un obsequio de la Unión 27.

A las cuatro de la tarde tendrá efecto la iniciación con arreglo al Ritual de los Juveniles, terminado el cual habrá en el local socia lde Obrapía 23 el acto de presentación de los nuevos Juveniles con el siguiente programa:

1.—Lectura del acta de iniciación.
2.—Ofrecimiento de los Juveniles a la Unión 27 por el que suscribe.
3.—Resumen por el Presidente de la Unión.
4.—Obsequio de la Sección de Jóvenes a todos los asistentes con exquisitos bocaditos de helados.

Fraternalmente,
Por la Sección de Jóvenes,
Juan Romero.
Presidente

LA PRIMERA COMUNION DE LAS ESCUELAS DOMINICALES DE REINA, FUE BRILLANTE

Hermoso espectáculo ofrecía el pasado domingo la gran Avenida de Reina, cuadra comprendida frente al hermoso templo del Sagrado Corazón de la Ilustre Compañía de Jesús.

Guaguas de todos los colegios católicos, particulares, autos etc. van llegando frente al gran templo, a sus puertas dejan niños de ambos sexos unos ataviados con el albo traje de primera comunión, otros sin él.

Ese ir y venir ofrece al transeunte un espectáculo poco corriente.

¿Qué ocurre, pregunta éste?

Es que se va a celebrar la comunion de mil niños de ambos sexos, de ellos 300 por vez primera.

Los PP. Jesuitas tienen establecidas escuelas en todos los barrios, donde católicas damas y bellas señoritas abandonando sus ocupaciones y su bienestar dan clase de catecismo los sábados y domingos, repartiéndose a los niños pobres premios en dulces, ropas, dinero etc.

Son 12 estas escuelas, cada una consta de un número de catequistas cuyo director es un R. P. Jesuita y el Director General, el Superior de Reina R. P. Abad.

A las 8, los mil niños con sus catequistas ocuparon las naves del templo del Sgdo. Corazón. Portaban sus respectivos estandartes.

Oficia en el acto el P. Pedro Abad, Superior de Reina y Padre Espiritual General de estas escuelas.

Dirige los fervorines el Rdo. José María Abois.

Durante el acto, el maestro Fuentes canta preciosos motetes que son contestados por mil voces infaltiles.

Larga y continua fué la comunión que duró cerca de una hora.

Ordenó esta comunión la Presidenta General señorita María Gastón, la Secretaria Rosa Trina Lagomasino y las catequistas.

Terminado el Banquete Eucarístico, fueron desfilando todos los niños, recibiendo un abundante desayuno seco, consistente en chocolate, galletas, dulces y bombones, con preciosos recordatorios.

Cuidan el orden de estos cientos de niños los vigilantes señores Victoriano Vega No. 2871 y Laureano Cordero No. 1594.

Se inició el hermoso desfile a las 10:30 en medio de una animada alegría.

El DIARIO DE LA MARINA se complace en felicitar al Director General R. P. Pedro Abad, a la señorita Gastón y Catequistas por esta hermosa obra en favor de las clases pobres.

¿CUAL ES SU HIJO?

Los dos tienen la misma edad. Uno es activo, entusiasta, robusto y vigoroso; el otro es anémico, perezoso, débil y enfermizo. ¿Cual es el suyo?

El niño raquítico, anémico y falto de apetito es presa fácil de catarros, tuberculosis y otras enfermedades, porque carece de suficiente resistencia orgánica para rechazar los microbios y enfermedades desgastantes.

Por eso los médicos aconsejan un buen tónico que ayude al desarrollo de los niños. Tal tónico es ELIXIR MORRHUALTA ULRICI, un alimento concentrado, a base de Extracto de Hígado de Bacalao, Hipofosfitos y Glicerofosfato. Además de estos famosos ingredientes contiene extracto de las vitaminas B y G, cuya eficacia en el desarrollo de los niños la proclaman universalmente médicos, especialistas y dietéticos.

Dele usted ELIXIR MORRHUALTA ULRICI a su hijo. Es el mejor fortificante para que crezca fuerte, sano y alegre.

Exija siempre el legítimo, preparado exclusivamente por los mismos fabricantes de la famosa Cerebrina Ulrici.

ULRICI MEDICINE COMPANY
NUEVA YORK

MS-1

CRONICA HABANERA

NOCHE DE MODA

En Sans Souci.

El bello y elegante restaurant-garden del Reparto La Coronela, ofrecerá hoy, el aspecto de sus grandes noches.

Como sábado de moda, la sociedad habanera se congregará allí para disfrutar los muchos alicientes.

Habrá comida, baile y show.

Y la fiesta en sus tres aspectos resultará animadísima.

En el show, con la escultural Conchita Vila, harán su aparición Tutela y Jean, la notable pareja de bailes; y la celebrada pareja de rumba Elpidio y Margot.

En la parte bailable alternará la orquesta de los hermanos Le Batard y el septeto «Caney».

Entre los parties: del jueves recordamos:

En una mesa dos parejitas: Conchita López Bosque y José María de la Torre y Corita Sánchez Agramonte y Dr. Rafael Gaytán, con la señora Conchita Bosque.

Tres parejas en otro party: Marta Castro Montejo y Dr. Enrique Rodríguez Jr., Josefina Lombillo y Augusto Saladrigas Jr., y Cristina Saladrigas y Augusto Castro Montejo.

Otra mesita con las señoritas Josefina de la Riva y Livia Averhoff y los señores Eduardito Fontanills y Eduardo Suárez Rivas, Representante a la Cámara.

En otra mesa el señor Marcelino García Rubiera y señora Mae Greevy, con el señor Sacramento Marina y señora Margarita Menéndez, la señorita Alice Hawking y los señores Mario García Greevy y Juan Marina.

El señor Oscar Morales y señora Margot Ortiz, con el señor Carlos Dávila y señora Leonor Pardo Castelló y la señorita Cuca Dávila, con el joven Mario Roca.

Otra mesita donde se hallaban la señora Consuelo Costa de Valladares, chaperoneando estas parejitas: Cuchita Adams y Manolo Cifuentes, Loló Gutiérrez y Fernando Pego y Cocó Valladares y Antonio Pego.

El señor Frank Lavandeyra y señora, con el señor J. Martínez y señora.

En una petit table, estas parejitas: Josefina Ross y Dr. Angel Solano y Minita Fernández y Max. Smith Jr.

El joven Wilfredo Allen y su bellísima esposa Bebel Villanueva con la señorita Hilda Villanueva y Ricardo Castroverde.

RECITAL. — Mañana domingo, a las diez y media de la mañana, se celebrará en el Salón de Actos de la Sociedad Pro Arte Musical un recital de Bertica Novoa y Urbach, precoz pianista que cuenta con muy pocos años de edad.

Bertica Novoa, dotada de magníficas facultades, será presentada a la concurrencia por el doctor Agustín Acosta.

El programa que ejecutará es como sigue:

«Canción de Cuna. Anónimo.
«Los Dos Príncipes». José Martí.
«Romance de la Niña Negra». Luis Cané.
«Sin Cocinera». José Quirós.

II

«El Clavicordio de la Abuela». Rubén Darío.
«Flor de Luz». Rubén Darío.
«La Rosa Niña». Rubén Darío.

III

«Campana de la Demajagua». Agustín Acosta.

IV

«Plegaria del Huérfano Pobre». Juan Francisco López.
«Caperucita Roja». Gabriela Mistral.

FIESTA ANIVERSARIO.—La Asociación de Antiguas Alumnas del Apostolado de la Habana, celebrará una fiesta el lunes próximo, para conmemorar su primer aniversario.

Fiesta íntima que tendrá efecto en el local social de Línea 108 en el Vedado, con misa solemne a las ocho cantada por un escogido coro de voces y a las nueve y media recibo y buffet.

Se invita a todas las asociadas para que asistan a esta fiesta conmemorativa.

DE REGRESO.—Han regresado de los Estados Unidos, el señor Oscar Alonso, Vice-presidente de los Ferrocarriles Consolidados de Cuba y su esposa Blanca Soler.

Con ellos vinieron sus hijos las señoritas Olga y Antonina Alonso y el joven Oscar Alonso Jr.

FIESTA RELIGIOSA.— Mañana, domingo, en la Parroquia de Nuestra Señora de la Caridad, se celebrará la tradicional fiesta patronal a Nuestra Señora del Sagrado Corazón de Jesús.

A las siete y media de la mañana, habrá Misa de Comunión.

Y a las ocho y tres cuartos, Misa solemne a toda orquesta y voces.

El panegírico de Nuestra Señora del Sagrado Corazón, estará a cargo del Rvdo. Padre Modesto Galofré, Director de la Asociación y Rector de las Escuelas Pías de Guanabacoa.

Para esta fiesta el altar mayor lucirá un lindo adorno.

Adorno todo en blanco que será confeccionado por los artistas de la «Casa Trías», con el gusto que los caracteriza.

EL DOCTOR URBIZU.—Mañana, domingo, en el vapor «Florida», embarca para los Estados Unidos, el doctor Francisco G de Urbizu.

Va acompañado de su gentil esposa «Chicha» Medina y de su hijo Guillermo.

Un buen viaje les deseamos.

PETICION.—Para el correcto joven Pedro Torres Marqués, fué pedida en la tarde de ayer, la mano de la interesante señorita Amalia Raphel y Cuevos.

Fué formulada la petición ante el señor Jorge Raphel, hermano de la encantadora prometida por el padre del novio señor Pedro Pablo Torres.

Felicidades.

LA CONFERENCIA DE MAÑANA.—Como hemos anunciado el ilustre doctor Fernando Ortiz, Presidente de la Hispano Cubana de Cultura, pronunciará mañana domingo su conferencia con el tema: «Cómo pensaba yo hace treinta años».

Tendrá lugar el magnífico acto en el Teatro «Auditorium», dando comienzo a las diez de la mañana.

Y ya que hablamos de la Hispano Cubana, vamos a poner en conocimiento de los socios que recibirán la semana entrante el primer número de la revista mensual «Ultra».

La novel publicación está dirigida por el doctor Fernando Ortiz y contendrá los mensajes de la institución, de la cual será órgano.

Esta revista traerá noventa y seis páginas de texto, compuesto de extractos traducciones y revista de revistas acerca de los temas más vibrantes de la cultura contemporánea.

Será gratuíta para los socios, vendiéndose al público al precio de veinte centavos en «El Encanto» y en las principales librerías.

(Continúa en la página ONCE)

MEDIAS Y ESCARPINES

Hemos puesto a la venta, en oferta especial, dos nuevos tipos de medias en tejidos chiffón y semidoble, de superior calidad, a estos precios realmente tentadores:

65 y **79** cts.

En todas las tallas y en los colores de moda Burnt-Nude, Burnt-Ocre, Titian, Toasty y otros.

ESCARPINES DE HILO

En los colores azul, rosa, salmón, rojo, maíz, beige, verde y blanco, con puños a listas y con obra en tonos muy bien combinados. Y también de medio luto. En todas las tallas.

a **35** cts.

(3 pares por **1.00**)

LA FILOSOFÍA

HA SIDO SENALADA PARA EL DIA 17 DE AGOSTO LA SUBASTA DE UN POTRERO EN MANAGUA POR $6.000

Adjudicada la casa Neptuno 138 en $20,000. Apelación en un expediente sobre perpetua memoria. Condenados a pagar $253 a un Banco. Asuntos civiles turnados ayer

NOTICIAS DE LOS JUZGADOS DE PRIMERA INSTANCIA

SEÑALADA LA SUBASTA DE UN POTRERO EN MANAGUA, TASADO EN $6.000, PARA EL DIA 17 DE AGOSTO ENTRANTE.— El Sr. Juez de Primera Instancia de Almendares, doctor Jorge Sánchez Galarraga, ante el secretario doctor Enrique Whitmarsh, y en los autos del juicio ejecutivo seguido por el doctor Gilberto Luis Valdés contra el señor Miguel Fernández, ha dictado providencia a instancia de la parte actora sacando a pública subasta por primera vez y término de veinte días, sin suplir previamente la falta de títulos de la propiedad, el inmueble embargado como de la propiedad del deudor, consistente en la parte del potrero denominado «Santa Felicita», situado en el Cuartón Las Guáximas, barrio de Domingo Pablo, en Managua, compuesta de una caballería y 73 cordeles, tasado en seis mil pesos, habiendo señalado para el acto del remate el día 17 de agosto entrante, a las 9 de la mañana, en la Sala de Audiencia del Juzgado.

ADJUDICADA AL SR. MARCELINO GANZARAIN, EN SUBASTA, Y POR $20,000 LA CASA NEPTUNO NUMERO 138.—En el juicio de menor cuantía seguido por Rogelio Morales Díaz contra Fructuoso Golmar y Bernández, conocido por Generoso Golmar y Bernández, se procedió en la mañana de ayer, y en la sala de audiencias del Juzgado de Primera Instancia de Almendares, al acto del remate de los bienes embargados, consistente en la casa de Neptuno número 138, compareciendo como licitadores: el señor Cosme Marzarbeitia y Gómez, consignando como postor, $2,150, y el señor Felipe Torres Carvajal, como representante del ejecutante, ofreciendo este último la suma de veinte mil pesos, sin ser superada la postura, por lo que el señor Juez dispuso se adjudicara el remate a su favor.

SENTENCIA DE DIVORCIO.—Ante el secretario Manuel I. de la Fuente y Díaz dictó sentencia ayer el señor Juez de Primera Instancia del Centro, doctor Enrique Rubio y Linares, declarando con lugar la demanda de divorcio establecida por José Luis Francisco Oliva y Pelles contra Nieves González Quintela, y en consecuencia disuelto el vínculo matrimonial existente entre ambos cónyuges, disponiendo al propio tiempo que las hijas habidas del matrimonio queden al cuidado de la madre.

APELACION EN UN EXPEDIENTE SOBRE PERPETUA MEMORIA.—En el recurso de apelación establecido por Irene Valdés y Robaina, en el expediente promovido en el Municipal del Este sobre jurisdicción voluntaria para acreditar la perpetua memoria que María Luisa Eleuteria Robaina y Suárez, nació en San Antonio de los Baños, el señor Juez de Primera Instancia del Centro, doctor Rubio Linares, dictó auto por el que prueba cuanto ha lugar en derecho la información recibida mandando que una vez firme dicho auto se dé testimonio de información al que lo promovió y a cualquiera otra persona que lo solicite para impugnarla en el juicio correspondiente si pudiere causarle perjuicio.

CONDENADOS A PAGAR $253 AL BANCO DE PRESTAMOS, CARLOS MORERA Y AGUSTIN PRADO.—En el rollo formado para conocer de la apelación establecida contra la sentencia dictada por el Juzgado Municipal del Este en el juicio verbal seguido por el Banco de Préstamos, S. A., contra Carlos M. Morera, Agustín Prado Polegres y Teodobaldo Rodríguez Herrera, el señor Juez de Primer aInstancia del Centro, doctor Enrique Rubio Linares, dictó sentencia con fecha de ayer ante el secretario Abelardo Piedra y Farías, confirmando en todas sus partes la sentencia del tribunal inferior que condenó a los demandados a pagar solidariamente al Banco de Préstamos la cantidad de $253, con imposición de las costas al apelante.

REVOCADA UNA SENTENCIA DEL MUNICIPAL DEL NORTE.—En la apelación establecida contra la sentencia dictada por el Juez Municipal del Norte, en el juicio verbal seguido por Mercedes Suárez Mena contra Primitivo Barroso y Barroso, en cobro de pesos, el señor Juez de Primera Instancia del Este, ante el secretario doctor Silvio E Perdomo y Herrada, dictó sentencia revocando la del tribunal inferior y declarando con lugar la excepción de falta de personalidad en la parte actora que aduce la parte demandada, y en consecuencia, se abstiene de resolver en cuanto al fondo del pleito.

COMPARECENCIA 39.—Se efectuó ayer ante el secretario Montiel y en el Juzgado de Primera Instancia del Este la comparecencia que determina el artículo 39 de la Ley de Divorcio, en el juicio seguido por José Luis Ramos y Castillo contra Angela Matilde Naranjo, acordándose que el promovente pase una pensión de 25 pesos mensuales, para las hijas habidas del matrimonio, y diez pesos para su esposa, hasta que se dicte sentencia.

DECLARATORIA DE HEREDEROS.—Por auto de ayer, el Juez de Primera Instancia del Centro, ante el secretario Boudet, declaró intestado el fallecimiento de Inés Paulina Bower Drake y por su único y universal heredero a su legítimo hijo Claude Drake.

AMPARO EN LA POSESION DE CINCO BUEYES.— El señor Juez de Primera Instancia del Oeste, ante el secretario Francisco Baños, dictó en el día de ayer sentencia por la que declara con lugar el recurso de amparo en la posesión establecida por Enrique Pons Montalván a virtud de la resolución de 14 de abril pasado, dictada en el juicio declarativo de menor cuantía seguido por Juan Pedro Rodríguez contra Manuel Pons Montalván, y en su consecuencia, se ampara al recurrente en la posesión de los cinco bueyes embargados en dicho juicio, los que se mandan a excluir de la diligencia de embargo y poner en posesión de los mismos al recurrente Pons Montalván, sin hacerse especial imposición de costas.

SE MANDA SEGUIR ADELANTE UNA EJECUCION CONTRA BIENES DE ANGEL ALVAREZ.— Con fecha de ayer, el señor Juez de Primera Instancia del Centro, doctor Rubio Linares, ante el secretario Francisco Boudet, dictó sentencia en los autos del juicio ejecutivo seguido por Domingo Díaz y Díaz contra Angel Alvarez y García, mandando seguir la ejecución adelante, despachada contra bienes del deudor hasta hacer el trance y remate de los mismos y con su producto entero y cumplido pago al ejecutante de la cantidad de 600 pesos, y al propio tiempo condena al demandado al pago de las costas.

RELACION DE LOS ASUNTOS CIVILES TURNADOS DURANTE EL DIA DE AYER

Exhortos.—De Santa Clara, en divorcio seguido por Israel Urquía y González, contra Angela Ninfa de la Rivera, al Oeste.

De Remedios, en accidente ocurrido a Efigenio Quintana y García, al Sur.

De Alacranes, en desahucio de finca rústica, por Isolina Hernández y Marrero, contra la Cuban Cane Products Inc., al Norte.

De Cárdenas, en incidente por Leonardo Dreke, al de Almendares.

De Guantánamo en interdicto seguido por Isidoro Telemanco, contra la Cuban Telephone Co., al Este.

Desahucio.— Gloria Fernández de Velazco de Chardiex, contra Francisco González Rodríguez Maribona, sobre desahucio de la casa calle Teniente Rey número 31, entre Habana y Aguiar, al Sur.

Demencia.—De Juliana Herrera, al de Almendares.

Apelaciones.—Las de: Benigno Lledín, contra Manuel Alvarez, al Este; Banco Central de Cuba, S. A., contra Adolfo Hernández Garriga y Romualdo Díaz, al Centro; Cayetano Gabrielle, contra María del Carmen Urzco, al Norte.

Sobre cambio de nombre.— Mario Carlos Díaz Gutiérrez de Celis, al Norte.

Carta-orden.—De la Audiencia en el exhorto de la de Oriente, en jubilación de Ramón Lucas Pagés Ochoa, al Este.

Declaratoria de herederos. — De Margarito Abello y Valdés, al Sur.

Sobre amigable componedor.— Ortega y Fernández contra Ricardo Manito y Chappotin, al Norte.

Divorcios.—Pedro Becerra y Valdés contra Consuelo Casuso y Casares, al Este; Fausto Salvá Alfonso contra María de las Mercedes Tagle y Campos, al Oeste.

Por recíproco disenso.—Dulce María Pérez del Camino y Martínez y Germán Frederick Michael Lauderman Gaberle, al de Almendares, y Sarah Angélica Soliño y Fernández y Corsino Mario Campa y Alonso, al Oeste.

JESUS PEREZ BUSTAMANTE.— Desde hace dos días se encuentra guardando cama nuestro querido amigo y compañero Jesús Pérez Bustamante, competente secretario judicial del Juzgado de Primera Instancia del Norte.

Hacemos votos por su pronto restablecimiento.

RECEPCION SUSPENDIDA POR FALTAR UN REQUISITO EN LA DOCUMENTACION.—Se ha comunicado a la Jefatura del Distrito de Camagüey, la suspensión de la recepción de obras solicitada, correspondiente al puente «Guanabo» hasta que no se remita por dicha Jefatura la liquidación de la obra que determina como requisito imprescindible la Circular número 356.

VINO Y JARABE DE **DUSART**

al lactofosfato de cal

El Jarabe **sostiene** a la madre **fortifica** al niño

El Vino se receta en las casos de **anemia** en el periodo de **convalecencia**

El Lactofosfato de Cal contenido en estas preparaciones es el mas poderoso de los reparadores

DE VENTA EN TODAS LAS FARMACIAS

M.E.C.D. 2016

SOCIEDADES ESPAÑOLAS

LA FIESTA CUMBRE DE HOY LA OFRECE LA SOCIEDAD DE SARRIA EN EL AMPLIO Y HERMOSO STADIUM «LA POLAR»

Por fin, hoy por la noche se celebra en el stadium «La Polar» la gran verbena «El Gallo» que tanto entusiasmo ha despertado entre la juventud capitalina.

La sociedad «Hijos de Sarría» ha organizado este acto con el plausible objeto de recaudar fondos con destino a la construcción del panteón social. Por esta causa los dirigentes de la misma no han escatimado gastos y esfuerzos para que este festival resulte un verdadero acontecimiento bailable y artístico, ya que todos los que concurran esta noche a la Polar, habrán de salir satisfechos del programa confeccionado en el cual la nota característica será el bullicio y la alegría que ha de predominar en las ocho horas que durará esta magna Verbena.

La comisión organizadora de esta Verbena ha contratado para amenizar el programa bailable seis conjuntos musicales de primer orden, que tocarán los bailables más modernos, costando la entrada solamente la módica cantidad de cincuenta centavos y gratis las damas.

A gozar de la vida, pues, y a divertirse esta noche en «La Polar».

EL ACUERDO INICIAL TOMADO POR LA ASOCIACION DE DEPENDIENTES SOBRE BARBERAN Y COLLAR, ES AMPLIADO

En la reunión celebrada la noche del nueve por la Sección de Propaganda y la Comisión designada por la Junta Directiva para el homenaje a los aviadores españoles Barberán y Collar, y queriendo todos que el referido homenaje esté en consonancia con la gloriosa hazaña que ellos realizaron, acordó modificar el acuerdo inicial, en el sentido de darle mayor amplitud al propósito y que en lugar de las tarjas solamente con los nombres en un pabellón de la casa de salud «La Purísima Concepción» se haga un monolito en el centro del parque de dicho sanatorio, con la inscripción correspondiente y las efigies de los aviadores.

En breve se darán amplios detalles de la forma en que se realizará este empeño y de los actos que oportunamente se celebrarán para inaugurarlo.

MOVIMIENTO DE ENFERMOS EN LA PURISIMA CONCEPCION

El último reporte ofrecido del movimiento de enfermos en la Casa de Salud de la Asociación de Dependientes acusa 490 hospitalizados, habiendo ocurrido nueve ingresos y 19 altas.

11 operaciones fueron llevadas a cabo por los doctores Ascanio, Stincer, Miralles y López Valdés, y 160 consultas se ofrecieron en la sala de Consultas por los doctores Cañizares, Couto, Argüelles, Valero, Ferrer, Estévez Fontanills y López Valdés. El doctor Tirso Luis realizó 39 visitas domiciliarias y otras tantas el doctor Comodevilla.

Los anteriores datos demuestran los beneficios constantes que ofrece la Asociación de Dependientes a sus asociados en casos de quebrantos de la salud física.

REFERENTE AL EXITO OBTENIDO EN LA ULTIMA ASAMBLEA HACE COMENTARIOS EL PARTIDO «UNION PROGRESISTA» DEL CENTRO GALLEGO. ELOGIOS A ALGUNAS AUTORIDADES

El Directorio de «Unión Progresista Gallega» nos envía la siguiente nota, con el ruego de su publicación:

«Al prevalecer el criterio sustentado por «Unión Progresista Gallega», en cuanto se refiere a la inmediata restauración de las Juntas Generales en el Centro Gallego, el Directorio de este gran partido siente la íntima satisfacción que produce el rotundo triunfo obtenido, aunque no podía ser de otra manera por la forma certera en que enfocamos el problema, así como por la justicia de la noble causa por «Unión Progresista Gallega» defendida desde su reciente fundación.

«Este triunfo resonante no llega a envanecernos hasta el extremo de no aquilatar el esfuerzo personal, tesonero y constante realizado por hombres como Avelino Rodríguez, José Raris Bello, Graciano Nieto, Manuel Rodríguez López, Pegerto Gallego, Jesús Cubas Restrebadas y tantos otros que sería prolijo mencionar, a quienes se debe que «Unión Progresista Gallega» tuviera fundamentos y pruebas contundentes para demostrar la ilegalidad de la Asamblea de Apoderados y exigir, como hicimos el miércoles, la restauración inmediata de las Juntas Generales, satisfaciendo las ansias de la casi totalidad de los asociados, para quienes «Unión Progresista Gallega» quiere dejar constancia de su reconocimiento por la calorización que presta a nuestros proyectos, la disciplina con que atiende nuestras consignas y el estímulo que significa su decidida actitud de respaldar en todos los momentos la inigualable actuación del señor Jesús Pérez Cabo, a quien la inmensa mayoría de los socios consideran el presidente ejemplar.

«El reconocimiento de «Unión Progresista Gallega» alcanza también al señor Roberto Pineda Prieto, delegado del señor Gobernador Provincial, al que se debe que la junta se desenvolviera con rectitud y justicia, sin incidentes desagradables, evitados gracias a su serena, ecuánime y ponderada actuación.

«Asímismo merece sinceros plácemes la prudencia y tacto de los detectives Arocha, Quevedo y Olivares, puestos a las órdenes del señor Pérez Cabo para que vigilaran el desenvolvimiento de la Asamblea y evitaran se cometiesen atropellos con los socios que concurrieron a presenciar la histórica sesión a que nos referimos.

«Por último, nos complacemos en elogiar la discreta actuación de la Policía Nacional, perteneciente a la Tercera Estación, cuyo alto mando, atendiendo un ruego hecho por el señor Jesús Pérez Cabo, dejó inmediatamente de registrar a los asociados, cosa que «Unión Progresista Gallega» considera humillante para los socios del Centro Gallego.

«Y cumplido el deber de consignar nuestra gratitud a los socios y a las autoridades, sólo nos resta manifestar que el triunfo alcanzado al esquivar el peligro que entrañaba el plebiscito que se intentaba celebrar, para desvirtuar el de 1934, significa más que un triunfo de nuestro pujante partido, el triunfo de las ansias de los socios, que confiamos habrá de resultar muy provechoso para nuestra querida institución.

Directorio de U. P. G.»

3 NOTAS IMPORTANTES DE LA «ASOCIACION CANARIA»

Mañana, domingo, celebrará la Asamblea de Representantes su segunda sesión ordinaria del corriente año de 1936.

Dicha junta comenzará a la una de la tarde y en ella se tratarán todos los asuntos que comprenden el informe general del Comité Ejecutivo.

De los acuerdos que recaigan en dicha Asamblea, daremos cuenta oportunamente.

BAÑOS DE MAR GRATIS PARA LOS ASOCIADOS

En el acreditado Balneario «El Encanto», sito en la calle 6 en el Vedado, disfrutan de los baños de mar, completamente gratis, desde hace dos meses, gran número de socios y asociadas de esta colectividad, siendo éste un beneficio más que concede la Asociación. Para disfrutar de esta concesión sólo tendrá que mostrarse en el mencionado Balneario el recibo del mes corriente y el carnet de identificación.

DEL CONCURSO DE PROPAGANDA

Desde el día primero del corriente mes de Julio, han comenzado a surtir efecto el Concurso de Inscripciones de la Sección de Propaganda. Y esos efectos se han notado inmediatamente en el gran número de inscripciones que constantemente llegan a la Secretaría de Propaganda. Este mes, seguramente que ha de batirse un record en este sentido. Las Bases de dicho Concurso, serán dadas a conocer en la próxima semana. Tanto el Presidente General, señor Ignacio Padrón Hernández como el Presidente por sustitución reglamentaria de la Sección, señor José Ana Cubas Pérez, se encuentran sumamente satisfechos de los resultados que hasta el presente, en sólo diez días, viene dando el mencionado Concurso y del entusiasmo que el mismo ha despertado en todas las Delegaciones y Representaciones de la Asociación Canaria.

GRAN FESTIVAL MAÑANA DE LA ENTIDAD DE TABOADA, CHANTADA Y PUERTOMARIN

Una de las grandes fiestas de mañana será el festival que con todo esmero ha venido organizando la sociedad «Taboada, Chantada y Puertomarín», y el cual se celebrará desde la una de la tarde en los hermosos jardines de la cervecería «La Polar», siendo amenizado por las orquestas de Romeu y Emilio Parada, así como por el septeto Sonora Matancera y el Quinteto de Tomé. Los buenos bailadores se darán cita, pues, mañana en «La Polar».

Nuevo éxito auguramos a los simpáticos elementos de Taboada, Chantada y Puertomarín.

BAILE SOCIAL HOY EN EL CLUB DE FERRETEROS

Esta noche celebrará su anunciado baile de socios el floreciente Club de Ferreteros, que preside el señor Martín Prieto.

Será en su sede de la Calzada del Cerro 547, tocando la celebrada orquesta de Don Raymat, siempre tan aplaudida.

Mucha animación reina para esta fiesta del Club de Ferreteros, a la cual podrán concurrir todos los que tengan entradas para el gran festival que dicho club ofrecerá el sábado 1o. de Agosto venidero.

El citado festival será amenizado por la famosa orquesta de los Hermanos Palau, la orquesta de Neno González y la «Sonora Matancera».

Dos grandes éxitos ha de anotarse el Club de Ferreteros con el baile de esta noche y el festival del sábado 1o. de Agosto.

TIENE NUEVO SECRETARIO LA BENEFICENCIA CANARIA

Nuestro estimado amigo Juan Bautista López, ha sido designado para ocupar el cargo de Secretario General de la Beneficencia Canaria, que preside el distinguido abogado y amigo nuestro Dr. Emeterio T. Padrón Cruz. Los grandes merecimientos que lo acreditan en el seno de esta entidad benéfica han sido los que han movido a sus asociados a nombrar al señor López para tan importante cargo.

Felicitamos calurosamente al señor López y a los elementos que lo nombraron, por tan acertada designación.

EL NUEVO DEPARTAMENTO QUIRURGICO DEL REGIO SANATORIO LA BENEFICA

Hemos tenido ocasión de ver el nuevo departamento de operaciones que forma parte de las obras de adaptación que se han llevado a cabo en el hermoso pabellón dieciocho de la casa de salud «La Benéfica» para concentrar en él los servicios que suelen ser más solicitados. Es un departamento espléndido, cuyos planos fueron obra del arquitecto del Centro Gallego, señor Vila.

Todos los servicios se hallan perfectamente dotados como salas para operaciones piezas para las operadores y practicantes, estancias para los enfermos antes y después de la operación y y, en fin, todo cuanto pueda desearse en esta clase de departamentos está allí previsto, atendido y reconcentrado, de manera que su total independencia con otros pabellones es absoluta.

Esta es otra de las mejoras que, con las que van ya realizadas, forman el vasto plan concebido por la Comisión Ejecutiva para transformar su casa de salud, la cual será dentro de poco si no por la extensión del perímetro que ocupa una de las mejores en cuanto a comodidades y a la instalación de servicios sanitarios se refiere.

De aplaudir es la solícita atención que los dirigentes del Centro Gallego vienen prestando a lo que en todo tiempo ha sido, es y será el nervio de la institución, ya que constituye el principal fundamento que ésta tiene para existir.

MOVIMIENTO DE ENFERMOS EN LA BENEFICA

Ultimamente han entrado y salido de la casa de salud «La Benéfica» del Centro Gallego, los siguientes enfermos:

Entraron: Antonio Rodríguez Díaz, Pedro Blanco Miranda, José González Andújar, Arturo Pérez González, José Graña López, José Senra, Basilio Lamás Paradela, José M. García Asbert, José M. López, Rodríguez, Francisco Miranda, Vicente Candales Ferro, Luis Blanco Ibáñez, Rafael Hernández, González, Manuel Novo y Uriarte, Domingo Macía Baldonado, (de Aguacate), José Rodríguez Rial, Ramón Fernández Espina y Claudio Prada Iglesias.

Salieron: Francisco Vázque Méndez, Segismundo Expósito Palmeiro, Antonio Vázquez López, Manuel González Rodríguez, Teolindo López Rodríguez, (de Esmeralda), Angel Bargiela (de idem) José Balseiro Carreira, Enrique Ramos Loureiro, (de Esmeralda), Benito Vila, José Riveiro Márquez, Ildefonso Cudeiro Cortiña, Daniel Gómez Carneiro, José Yáñez, Jesús Barro Romero (de Batabanó), Constantino García Maseda y Manuel Martínez (de Santiago de Cuba.)

ACTOS PARA HOY

NUEVA FABRICA DE HIELO, S. A.: Banquete homenaje al nuevo Embajador de España, don Domingo Barnés, a la una de la tarde en los jardines de la cervecería «La Tropical».

CLUB DE FERRETEROS: Brillante baile social por la noche en sus salones de Cerro 547.

HIJOS DEL DISTRITO DE SARRIA: Espléndida verbena desde las nueve de la noche en el stadium de La Polar, amenizada por las mejores orquestas.

CLUB DEPORTIVO LUYANO: Recibo bailable por la noche en sus propios salones de Teresa Blanco 49.

FIESTAS PARA MAÑANA

PARTIDO POPULAR ASTURIANO: Soberbio banquete en honor de los cronistas de Sociedades Españolas a la una de la tarde en el hotel Plaza.

CENTRO ASTURIANO: Matinée gratuita para los socios en su propio palacio.

DEPORTIVO CARMELO: Verbena del Millón, desde las nueve de la noche en su espléndida terraza de Línea y 18. Vedado, amenizada por Belisario López, la Sonora Matancera y el Quinteto Barcalés.

SOCIEDAD BURGALESA: Banquete de confraternidad social a la una de la tarde en la finca Lisa Club sita en Marianao.

NATURALES DEL CONCEJO DE BOAL: Magno banquete de confraternidad social a las doce y media del día en la finca «La Piedras» situada en San Francisco de Paula.

NATURALES DEL CONCEJO DE ILLAS. Hermoso banquete en honor de sus asociados a las doce y media del día en los jardines de la cervecería La Tropical.

CLUB ESPAÑOL DE ALMENDARES: Grandes fiestas bailables el día doce y el 19 por la noche en sus salones de 17 esquina a 6, amenizadas por Antonio María Romeu, Quinteto Barcalés, Belisario López y Sexteto Bolero.

ASOCIACION DE DETALLISTAS DE TABACOS Y CIGARROS: Banquete aniversario a las doce del día en el stadium de La Polar.

TABOADA, CHANTADA Y PUERTOMARIN: Regio festival por la tarde en los jardines de «La Polar», amenizado por las mejores orquestas.

EL VALLE DE ORO: Gran almuerzo y matinée bailable para sus asociados a las doce y media del día en el hotel Bristol, situado en Amistad y San Rafael.

MAS DE 200 CUBIERTOS HABRA EN EL BANQUETE DEL PARTIDO «POPULAR»

Como se esperaba, las adhesiones al banquete que el Partido Popular Asturiano ofrecerá mañana a la 1 p. m., en el hotel «Plaza» a los Cronistasde Sociedades Españolas, han ido en aumento considerable. La comisión organizadora nos comunica que se han distribuido más de doscientos cubiertos, lo cual no es extraño, ya que la colonia astur siempre ha tenido las máximas deferencias para los cronistas del sector hispano. Además, nadie ignora que —aunque dicho acto lo organiza un partido político—allí no se va a hablar de política. Unicamente hará uso de la palabra el doctor Ramón Infiesta para ofrecer el homenaje, y nuestro compañero Rodríguez Presno para dar las gracias en nombre de los chicos de la prensa.

Si alguien desea todavía adherirse al homenaje, puede dirigirse a la muebleria El Cañonazo o a la joyería «La Esmeralda».

REGIA MATINEE MAÑANA EN EL «DEPORTIVO ASTURIAS»

Faltan pocas horas ya para la celebración de la grandiosa matinée de mañana, domingo, en los salones y terrenos del Club Deportivo Asturias.

Fiesta que organiza el popular cantinero de la sociedad, «Cuquito», y que tiene el apoyo de toda la Sección de Recreo y Adorno de dicha sociedad.

También en esta fiesta están laborando elementos valiosísimos, amigos todos del popular organizador.

Como es sabido, la insuperable orquesta de Belisario López y el septeto «Gloria Matancera» tendrán a su cargo la ejecución del programa, que estará compuesto por las piezas más en boga.

Cuarenta centavos pagarán los caballeros por la entrada y las damitas por invitación; pero aquellas que no hayan podido conseguirlas podrán concurrir sin ella, siempre que las acompañe alguna persona que las represente.

AMORTIZACION OPORTUNA LLEVADA A CABO POR LA DIRECTIVA DEL CASINO

La junta Directiva del Casino Español, reunida en sesión extraordinaria, acordó anticipar un año las amortizaciones de la hipoteca que pesa sobre el balneario que está construyendo en la playa de Marianao, y al efecto, acordó en esa misma sesión amortizar cinco mil pesos, de los sesenta mil emitidos.

Es digno de tomarse en consideración este paso dado por el Casino Español, que viene a demostrar la excelente administración que lo rige.

Cuando se instituyó esta hipoteca el primero de enero, se acordó crear un fondo especial mantenido con un peso por cada uno de los recibos de cuota mensual que se cobran y al cerrar el primer semestre, alcanzó esta cuenta una cifra superior a cinco mil quinientos pesos y la Junta Directiva, no obstante poder esperar hasta el primero de julio de 1937 el comienzo de las amortizaciones, acordó aplicar los cinco mil quinientos pesos al pago de los intereses y a la amortización de cinco mil pesos, reduciéndose con esto a cincuenta y cinco pesos el valor de la hipoteca.

De estupenda puede considerarse la labor que viene realizando la Junta Directiva del Casino Español de la Habana; está construyendo un edificio cuyo costo se hace ascender a más de cien mil pesos; toma sobre aquel un préstamo de sesenta mil pesos, tiene los plazos de fabricación totalmente pagaods y a los seis meses de comenzada la obra ya acuerda reducir el préstamo en una buena parte, esto por sí sólo significa el elogio más sincero que puede escribirse en mérito a la loable labor que vienen desarrollando los señores de la Junta Directiva, a cuyo frente se encuentra el siempre entusiasta e incansable batallador, nuestro buen amigo don Bernardo Pardías.

Los socios del Casino Español, están, pues, de plácemes.

Estinguidores de Incendio

PYRENE

De Soda y Acido
De Espuma para Garages
De Líquido "PYRENE"
De Gas Carbónico (CO2)

Extinguidores
Tipo Especial para Camiones y Omnibus

Existencia de todos tamaños con sus cargas.

Agentes Exclusivos
Victor G. Mendoza Company
A-6460 Calle Cuba No. 3 — Habana A-9643

LOS ESTADOS UNIDOS, ALARMADOS ANTE LA SEQUIA, MOVILIZAN SU CIENCIA CONTRA SUS EFECTOS

La rebelión de la naturaleza siembra catástrofes en Estados Unidos. La sequía de 1934, que fué la peor de la historia del país, parece que será superada este año.

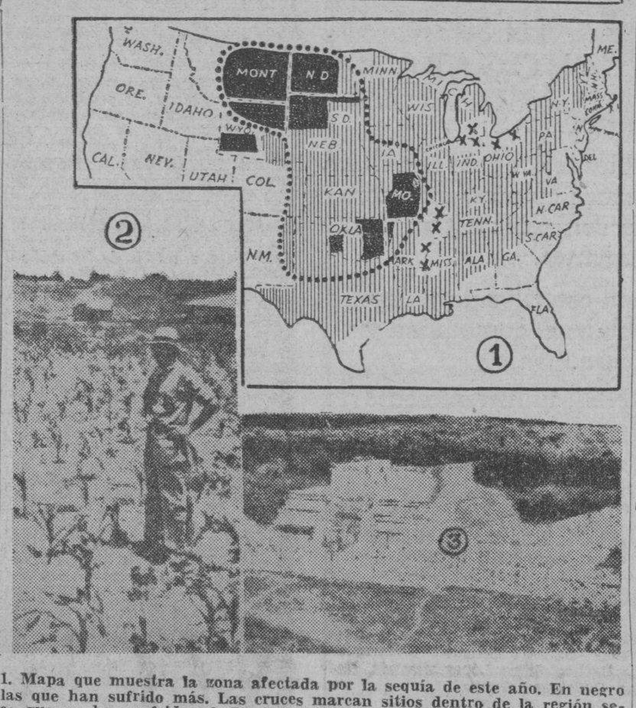

1. Mapa que muestra la zona afectada por la sequía de este año. En negro las que han sufrido más. Las cruces marcan sitios dentro de la región seca que no han sufrido.—2. La finca del Presidente Roosevelt, en Georgia, con el administrador contemplando el maíz que debería estar más alto que su cabeza, que apenas le pasa de los tobillos.—3. Un monumento maya, civilización que, según algunos científicos, pereció por algún accidente climatológico o porque sus campesinos también abusaron de la tierra.

(De nuestro corresponsal)

Henry Wallace, Secretario de Agricultura, dijo hace dos años: «La sequía de 1934 es la peor que hemos tenido en nuestra historia y como acaso nunca volveremos a tener». Fues ya la tiene y él mismo anda en jira por un tercio desolado de Estados Unidos, mientras su colega Hopkins, a cargo de la cesantía, acumula miles de nuevos necesitados a la lista de beneficiarios de los subsidios del Estado, donde aún figuran los agricultores afectados por la sequía de hace dos años.

Mientras funcionarios y científicos discuten apasionadamente si estas sequías que pueden transformar a la mitad de Estados Unidos en un Sahara, son obra del hombre o simplemente efectos de ciclos meteorológicos incontrolables, un grito de angustia viene del Oeste y Medioeste y ahora parte del Sur y del Este hasta los Apalaches. Cosechas totalmente perdidas, tierras calcinadas, tormentas de polvo que sepultan ganados y cosechas y casas, animales que mueren de hambre sin una hebra de pasto que rumiar. Hasta en Georgia, en el Sur, donde el Presidente Roosevelt tiene una finca, su administrador ha dicho: «El Presidente va a perder mucho dinero este año». Se refería, naturalmente, a Roosevelt, no al dinero fiscal, y hablaba mirando las 124 cabezas de ganado que no podían ramonear y a los 10 acres de terreno que alcanzó a plantar con maíz que da pena mirarlo.

Los científicos han acudido a aliviar la tensión pública agobiada por sequías, las tormentas de polvo, inundaciones y la destrucción de la tierra vegetal que en algunas partes ha alcanzado la siniestra proporción de 85% del suelo laborable, cede ya a la idea de resignarse a ver a este país transformado, durante unas cuantas generaciones, en un Gobi o un Sahara. Dice la voz de la cátedra que las sequías no son siempre mano del hombre; son períodos recurrentes que provienen de lejanos fenómenos geológicos o aún siderales. Las hubo en la época de los Faraones, la Biblia da cuenta de ellas. Las había en América aun antes de la llegada del europeo. Mientras haya esa costra de hielo en el Artico—exclaman reconfortantes— no hay peligro de que los Estados Unidos se cubra de arenas calientes.

Pero hay otros que señalan el caso tan reciente de las praderas aradas en la guerra para sembrar trigo que estaba a sobreprecio en el mercado mundial. Ido el pasto que apretaba la escasa tierra vegetal, ésta se ha ido con él en los años sucesivos volando por los aires o arrastrada en inundaciones que, ambas, han ido a destruir cosechas y riquezas por donde pasan hasta el Atlántico.

El uso inadecuado del suelo y la explotación irracional de los bosques, es causa casi inmediata de lo que pasa en Estados Unidos, cualquiera que sea la modificación climatológica que puede o no venir en ciclos de centenares de años. Por estas causas Estados Unidos está perdiendo al año sobre 400 millones de dólares.

Este país que hace tres años se debatía en la angustia del exceso de producción vendible a precio remunerativos puede pasar al extremo opuesto. No por efecto de la «economía de escasez» que trajo Roosevelt y que se aplica en casi todo el mundo civilizado en épocas de crisis, sino porque las sequías y las inundaciones y las nubes de polvo en marcha están esterilizando buena parte de sus faenas agrícolas.

Los efectos no pueden ser más desconcertantes. Mientras unos agricultores van a la línea de hombre a ser alimentados por el Estado, otros hacen fortunas con lo poco que tuvieron la suerte de salvar. Y, como siempre, los especuladores y distribuidores, se enriquecen mientras la masa de la nación paga altos precios y los campesinos gruñen de miseria en un tercio de la tierra.

La tierra es dócil a la incuria de la explotación humana, pero su rebelión deja huellas de horror en la historia. Estados Unidos está frente a esta revolución al lado de la cual las que el hombre prepara son juguetes inocentes. Sólo en el Estado de Oklahoma se calcula que 4.000.000 de toneladas de tierra vegetal volaron por el aire el año pasado. Los aviadores que estudiaron una nube de polvo en Texas informaron que era densa hasta tres millas de altura. ¡Tierra fértil que cultivos criminalmente equivocados privaron de los pastos que la apegaban a la costra terrestre para arrancarle pronta riqueza y que se venga echándose a volar!

GRAN HOMENAJE HOY AL EMBAJADOR DE ESPAÑA. LO OFRECE LA TROPICAL

La prestigiosa entidad «Nueva Fábrica de Hielo, S. A.» dispuesta siempre a participar en todo fraterno acto de carácter hispano-cubano celebrará hoy un banquete en honor del nuevo Embajador de España, don Domingo Barnés, así como del personal de la Embajada y el Consulado.

Este ágape se celebrará hoy a la una de la tarde en los hermosos jardines de la cervecería «La Tropical».

Huelga decir que resultará lucidísimo, tanto por la calidad como la cantidad de elementos que tomarán parte en el mismo.

LA MATINEE PARA SOCIOS DEL «CENTRO ASTURIANO»

Mañana, domingo, de tres de la tarde a siete de la noche, se celebrará en los amplios y hermosos salones del Centro Asturiano una gran matinée, primera de la serie de actos que durante el presente verano celebra la Sección de Recreo y Adorno.

Por tratarse de una fiesta de carácter exclusivamente social, de la que sólo pueden disfrutar aquellos que perteneciendo a la institución lo demuestren mediante la presentación del recibo que acredite estar al corriente en el pago de la cuota social y además el carnet de identificación, no se expiden invitaciones.

Y conociéndose de antemano la experiencia de los muchachos de la Sección de Recreo y Adorno, cabe augurar un éxito para esta fiesta, en la que los más afamados conjuntos musicales de la Habana tendrán a su cargo la interpretación de los bailables.

Preso un individuo al que reclamaban por varios delitos

Estafaba a los crédulos con pólizas de seguros de vida en Compañías imaginarias

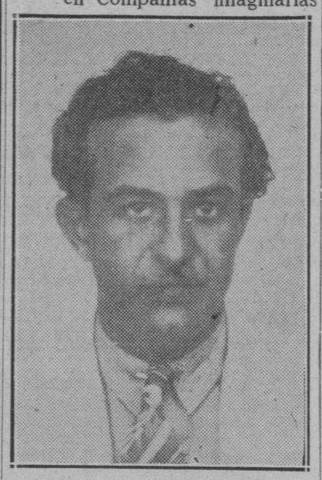

Juan Morejón Caraballo o Juan Pastor, acusado de estafar por medio de Compañías de Seguros de Vida y reclamado en varias causas, que fué detenido por la Policía Secreta.

Acusado de cometer innumerables estafas por medio de supuestas compañías de seguros de vida, fué arrestado, ayer, por el subinspector Gumersindo Galguera y el detective José A. Castillo, ambos de la Policía Secreta, Juan Morejón Caraballo o Juan Pastor Morejón, que está reclamado en varias causas, siendo componente de la pseudo Compañía London, de esa clase, muchos de cuyos miembros han sido ya encausados.

Se acusa a Morejón de que desde hace tiempo se viene dedicando, en la Habana y en el interior de la República, a cometer esa clase de estafas, haciendo suscripciones de clientes que, fiados en que es una buena inversión, suscriben pólizas de resguardo para su vida, y cobrando primas de cuyo importe se apropia, estafando al pueblo, pues, como antes decimos, no existen tales entidades.

El comandante Menéndez, jefe de la Policía Secreta, con vista del informe rendido por Galguera sobre las actividades de Morejón, ha cursado telegramas a las autoridades y sus agentes en toda la República para conocer exactamente los delitos que ha cometido el Morejón y para saber por cuántos juzgados y tribunales está reclamado, pues hasta ahora el Morejón había logrado evadir la acción de la justicia. En la Habana se sabe que está reclamado por el juzgado de Instrucción de la Tercera sección, en dos causas por estafa, del pasado año, y, en Pinar del Río, por otra, de la que conoce ya la Audiencia.

Morejón fué recluído en la cárcel habanera a disposición de los juzgados y tribunales que lo reclaman.

Trató un turco de quemar viva a su joven compañera

La roció con alcohol con ese propósito. Se salvó de un modo casi providencial

La joven Violeta Behar Esquenazi—fina belleza otomana—vecina de San Pedro 82, estuvo a punto de morir incinerada por su esposo, José Behar Graciani, residente en Oficios número 80, no pudiendo lograr sus propósitos criminales porque Violeta demandó a gritos el auxilio de los vecinos.

Entre Violeta y José son frecuentes las disputas violentas. José, desde los primeros días de su matrimonio, no ha cesado de aconsejarla de un modo malsano, pretendiendo que pusiera en venta su belleza.

La joven supo resistir a estas indicaciones, y José, ciego de furor, después de maltratarla, roció con alcohol los vestidos de su esposa, diciéndole: «Ahora te voy a quemar viva, para que aprendas a obedecerme».

A los gritos desesperados de Violeta, acudieron los vecinos, que impidieron la consumación del asesinato. José, al verse comprometido en presencia de las personas que acudieron en auxilio de su esposa, se dió a la fuga.

Inmediatamente, Violeta Behar telegrafió a su hermano, comerciante establecido en la capital de Oriente, dándole cuenta del «vía crucis» que estaba pasando con su esposo. Daniel Behar—que tal es el nombre del hermano—se dirigió en seguida a esta capital, y una vez enterado de lo que ocurría, procedió a formular la denuncia correspondiente.

Ayer, el vigilante 2440, tras algunas pesquisas, detuvo a José Behar. Al ser presentado al juez de Instrucción de la sección Primera, negó los hechos, afirmando que la acusación de que ha sido objeto por parte de su esposa y de su cuñado se debe a que esté disgustado con éste.

El doctor Cadavid lo instruyó de cargos, disponiendo acto seguido su inmediata libertad.

Identificados por la P. Judicial dos pájaros de cuenta

Uno de ellos había logrado burlar a la Policía en unas cuantas ocasiones. Multa

En el Juzgado Correccional de la Sección Segunda, se efectuó ayer un juicio contra dos conocidos timadores nombrados Emilio Vallejo (a) «El Asesino» y Alfredo Fernández González (a) «Virulilla» a los que acusaba el Sub-inspector de la Policía Secreta Raimundo Aragón, de haber sido los autores de un timo de 40 pesos, a Andrés Fernández vecino de la ciudad de Matanzas.

El Juez doctor del Cristo le impuso a cada uno la pena de ciento ochenta días.

Cuando eran conducidos al calabozo del mencionado Juzgado, el agente de la Policía Judicial, Ramón Roldán Capaz, que se encontraba en comisión de servicio en aquel lugar, lo identificó como el mismo individuo que con el nombre de Alberto Fernández González, se encontraba reclamado por el Juez de Instrucción de la Sección Tercera en causa por Estafa.

Según ha informado el agente Roldán Capaz, este individuo, es un peligroso timador, el que ha sufrido distintas condenas por ese delito, y en la causa que se le acusa, logró con habilidad despojar a un incauto de la suma de cien pesos y además, dos pesos para tomar un automóvil con el fin de ir a buscar los cuatro mil pesos, que le había ofrecido para repartir entre los pobres.

Esto ocurrió en mayo, del año pasado y desde entonces a pesar de haber sido detenido por la policía en distintas ocasiones, había logrado burlar la justicia.

OTRO RECLAMADO DESDE EL AÑO 1934

En el propio Juzgado, el agente Roldán Capaz, también identificó a un sujeto de la raza mestiza nombrado Rigoberto Blen González, que estaba detenido en juicio por desobediencia, como el mismo individuo que con igual nombre se encontraba reclamado por el Juez Correccional de la Sección Tercera en causa por hurto y portación de arma de fuego, desde el año 1934.

Por medio del correspondiente atestado le dió cuenta a la autoridad que lo reclamaba.

PAGO LA MULTA IMPUESTA

El agente Roldán Capaz, procedió al arresto de Francisco Hernández Díaz conocido por «Paco el Isleño», al que requirió de multa de veinte y cinco pesos, impuesta en una recusación que le hiciera al Juez Correccional de la Sección Segunda doctor Lincoln E. Brito en ocasión de instruírsele una causa en aquel Juzgado. Hizo efectiva la multa y quedó inmediatamente en libertad.

GACETILLAS

CARMELO: «EL SECRETO DE ANA MARIA»

Llena se vió ayer la cómoda y fresca sala del popularísimo y elegante cine familiar «El Carmelo», de Línea y 18, Vedado, teléfono F-6030, con motivo del estreno de la bellísima y lujosa cinta española «El secreto de Ana María», lo que ha de ocurrir hoy, sábado, ya que esta monumental producción figura en el programa que para deleite de sus muchos asiduos ha combinado la popular Empresa de este predilecto cine.

En tanda a las 5 y nocturna a las 8 y 30, se exhibe revista, comedia, estreno de la emocionante y muy estupenda producción: «El expreso aereodinámico» por Esther Ralston, Víctor Jory y éxito de la temporada y bellísima producción toda hablada en español «El secreto de Ana María», genial interpretación de Lina Yegros con Ramón de Sentmenat y el niño «Chispita».

Mañana: gran programa con sus sodios, comedia, «A puertas cerradas» y últimas exhibiciones de «El secreto de Ana María».

MODERNO: «EL SECRETO DE ANA MARIA»

Para hoy, señalan las carteleras de este teatro, en sus turnos de tarde y noche, el estreno de la máxima película española, Producciones Capitolio, titulada: «El secreto de Ana María», de Lina Yegros, Ramón de Sentmenat, Juan de Landa, Luis Villasiul; la producción Comercial, titulada: «Inspiración», de Douglas Montgomery, Evelyn Venable; el cartón «Ladridos de fantasma» y un «Metrotone». Lunetas, 15 centavos hasta las 6:30; después, 20 centavos. Localidad alta 10 centavos hasta las 6:30; después, 15 centavos. Niños 10 centavos.

Mañana, en todos los turnos: «El secreto de Ana María», por Lina Yegros, Ramón de Sentmenat; «El pecado y la gloria» de Mae West y Víctor McLaglen. Comedia, cartones y revistas.

NORMA: «EL CURA DE LA ALDEA»

Hoy, sábado, ofrecen las carteleras del favorecido y elegante cine familiar «Norma» de Luyanó y Concha, teléfono X-2021, un regio programa en el que figuran dos grandes películas, que mucho han de agradar a los muchos asiduos que este simpático cine tiene.

En la tanda a las 5 y en la función continua a las 8:30, se exhibirá revista, la chistosa comedia en español «Amor a estacazos», estreno de la magnífica y bellísima super-producción «Sangre de circo», por el pequeño gran actor Jackie Cooper y Wallace Beery y estreno de la grandiosa y bellísima joya cinematográfica toda hablada en español y valiosísimo argumento «El cura de aldea», genial interpretación de Barry del Carmen y Juan de Orduna.

Precios: Mayores, 15 centavos en tanda y 20 centavos por la noche. Niños en tanda y noche, 10 centavos.

Mañana: grandiosa programa con «El hijo del finado». «El cura de aldea», episodios, «La prófuga», comedias, etc.

VERDUN: «LA IRLANDESITA»

Cuenta hoy, con un magnífico programa.

En el simpático teatro «Verdún», de Consulado, 120, con el teléfono M-9206, el más fresco y ventilado por ser el único en Cuba, al aire libre, pero resguardado de las inclemencias del tiempo por su techo movible, cue comienza a las dos de la tarde con un noticiero Fox, la alfombra «Por los países bajos», la comedia de Laurel-Hardy, titulada: «El Gozo al pozo», y la monumental producción interpretada por Norman Foster y Evelyn Knapp, titulada: «La mujer del siglo XX», y la estupenda super producción por la genial actriz inglesa, la traviesa de la pantalla Jane Withers, titulada: «La Irlandesita», una película llena de emocionantes escenas, y de una argumentación sublime.

Precios: Hasta las seis y media 15 centavos luneta, después, 20 centavos luneta. Los niños y la tertulia o balcony con comodísimas lunetas 10 centavos a todas horas.

Mañana: «La irlandesita» y «La mujer del siglo XX».

El martes: «El secreto de Ana María» (en español).

WILSON: «DESEO» CON MARLENE DIETRICH

«Wilson», Belascoaín y San Rafael U-5863; 15 centavos de 1 y media a 6 y media y 20 centavos después, niños, 10 centavos a todas horas.

Hoy, tarde y noche, la revista semanal (Fox Saund News); y el cartón: «Los campeones del mañana» y las super atracciones: «Deseo», regia super extraordinaria joya Paramount, interpretada por Marlene Dietrich y Gary Cooper y «Hombres en mi vida» estupenda comedia joya de la Columbia, toda en español por Lupe Vélez y Ramón Pereda.

A las 5 p. m., «Deseo», por Marlene Dietrich y Gary Cooper y «Hombres en mi vida» por Lupe Vélez y Ramón Pereda.

El lunes: «Huéranos del Destino», regia super producción de la Paramount y «Antártico», expedición del Almirante Byrd, al Polo Sur.

El martes: «A través de la tormenta» por Rochelle Hudson, y Henry Fonda y «Desbanqué a Monte Carlo» por Ronald Colman.

Próximos estrenos: «El niño de las monjas» toda en español; «Cachorros del mar», sensacional; «El vagabundo millonario», por George Arliss y «Magnolia», grandioso espectáculo, por Irene Dunne.

«El cura de aldea», toda en español; «La avorita» por Kay Francis y «El secreto de Ana María» por Lina Yegros, en la próxima semana.

INGLATERRA: «DESEO»

«Inglaterra», San Rafael y Consulado, M-5527; 15 centavos de 1 y media a 6 y media; y 20 centavos después, niños, 10 centavos a todas horas.

Hoy, tarde, y noche, la revista semanal (Fox Sound News); y el cartón «Los campeones del mañana» y las super atracciones: «Deseo» regia super extraordinaria joya de la Paramount, interpretada por Marlene Dietrich y Gary Cooper y «Hombres en mi vida», estupenda comedia extraordinaria Columbia, toda en español por Lupe Vélez y Ramón Pereda.

A las 5 p. m., «Deseo» por Marlene Dietrich y Gary Cooper y «Hombres en mi vida» por Lupe Vélez y Ramón Pereda.

El lunes: «Huérfanos del Destino», sensacional y emocionante producción Paramount y «Antártico», película de la expedición del Almirante Byrd, al Polo Sur.

El martes: «A través de la tormenta» por Rochelle Hudson y Henry Fonda y «Desbanqué a Monte Carlo», por Ronald Colman.

Próximos estrenos: «El vagabundo millonario» por George Arliss, «Magnolia», regio espectáculo por la incomparable Irene Dunne; «El cura de aldea», toda en español y «La avorita» por Kay Francis.

CUBA Y SALON

Una combinación estupenda:
Un sandwich y una
Coca-Cola

LAS VEINTE CURAS VEGETALES DEL
ABATE HAMON
UN NUMERO PARA CADA ENFERMEDAD
Curan radicalmente, SOLO CON PLANTAS, cura No. 1 la Diabetes, No. 2 Albuminuria, No. 3 Reumatismo, Etc., así se tratan las siguientes enfermedades: ASMA, BRONQUITIS, ESTOMAGO (dispepsia etc.), NERVIOS, CORAZON, RIÑONES, HIGADO, ULCERAS del ESTOMAGO, ESTREÑIMIENTO y así cada medicina su número. Numerosos testimonios encontrará en el libro «LA MEDICINA VEGETAL» que se regala a quien lo solicite. No es precisamente necesario enviar este cupón.
Pida hoy mismo el Libro «LA MEDICINA VEGETAL», con su nombre y dirección clara a Dr. P. RAMIREZ, Representante y Depositario de los Laboratorios Botánicos de Bruselas Ave. S. Bolívar 141 Habana.

DIABETICOS
Nuevo tratamiento de la Diabetes sin Insulina, por método propio
Curación de las Diabetes benignas y transformación de las Diabetes malignas en benignas
DR. GUSTAVO ODIO DE GRANDA
MEDICO DE LAS UNIVERSIDADES DE PARIS Y HABANA
Horas de consulta: de 2 a 4 excepto los sábados
TELEFONO U-5832 VIRTUDES 144-B

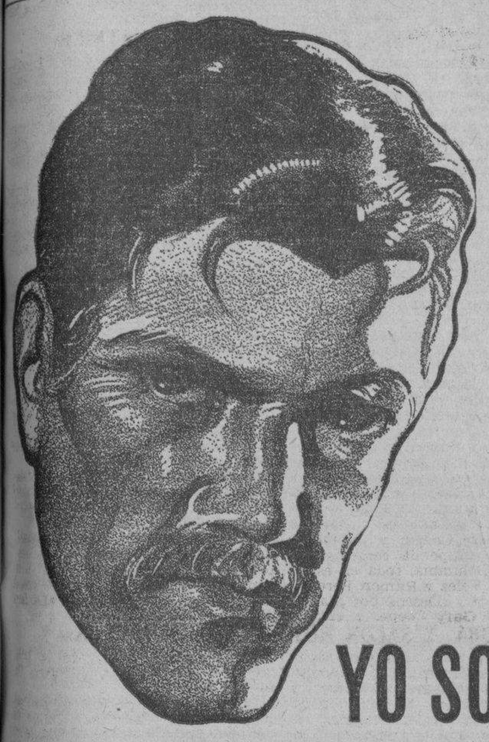
YO SOY
hombre de trabajo
. . . la responsabilidad de mi hogar, me obliga a mantenerme siempre bien, libre de cualquier malestar. Por eso, en mi bolsillo nunca falta la Cafiaspirina. Su eficacia perfecta no sólo me quita el dolor en pocos minutos, sino que tranquiliza mis nervios y despeja mi mente sin afectar mi organismo.
Y no olvide! *Cafiaspirina es un producto científico, garantizado por la famosa CRUZ BAYER.*
BAYER
CAFIASPIRINA
Dolor de cabeza • Malestares

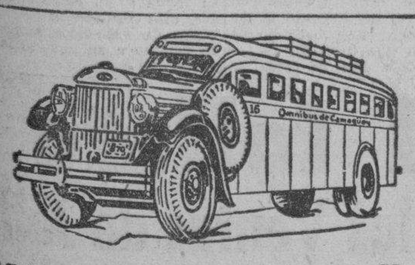
OMNIBUS DE CAMAGÜEY
(Los mejores de Cuba)
Ocho Salidas diarias para Camagüey, Holguín y Santiago
Tres Salidas diarias para Cienfuegos.
Salidas de la Habana (Hotel Pasaje, por Zulueta.)
5.00 A. M. Directo hasta Holguín.
6.00 A. M. Directo hasta Santiago.
7.00 A. M. Directo hasta Cienfuegos.
7.30 A. M. Directo hasta Camagüey.
9.00 A. M. Directo hasta Camagüey.
12.30 P. M. Directo hasta Santiago.
1.30 P. M. Directo hasta Cienfuegos.
4.30 P. M. Directo hasta Santiago.
7.00 P. M. Directo hasta Stgo. (Rápido)
10.30 P. M. Directo hasta Cienfuegos.
11.00 P. M. Directo hasta Santiago.
La línea preferida por los que saben viajar
Pruebe las delicias de un viaje en nuestros asientos reclinables.
Informe y reservaciones de asientos, Telef. M-1715 y M-4838.
SEGURIDAD — CONFORT — HORARIO FIJO
Hospédese en el Hotel Pasaje.

CRONICA HABANERA

TEATRO ENCANTO

Día extraordinario el de ayer en el aristocrático «Encanto.»

Fué con motivo del primero de los tres días de gran gala, en que será pre-estrenada la maravillosa producción de la Columbia «La Princesa encantadora».

Interpreta esta cinta la excelsa cantante Grace Moore, secundada admirablemente por Franchot Tone, Walter Connolly, Victor Jory y Herman Bing.

«La Princesa encantadora» está dirigida por Josef Von Sternberg y es una opereta preciosa con la exquisita música de Fritz Kreiler.

Hoy y mañana se vuelve a exhibir.

Y para el lunes se anuncia otro success con motivo del pre-estreno de «Rose Marie» por Jeannette Mac Donald y Nelson Eddy, los cantantes predilectos de la pantalla.

Entre las damas que asistieron ayer, se encontraban las señoras:

Clelia de Macario, esposa del Excmo. Sr. Ministro de Italia.

La Princesa de Ruspoli.

La Marquesa de Villalta.

La Condesa de Chateauvieux.

Carmela Leclon de Mendieta, esposa del ex-Presidente de la República, Coronel Carlos Mendieta.

Cuquita Martínez de Beit, esposa del ex-Alcalde de la Habana, doctor Guillermo Beit.

Cachita de la Torre Vda. de Kindelan, Lola Soto Navarro de Lasa, Lucía Horstmann de Weiss, Cuca Ariosa Vda. de Arango, María Rodríguez de Varela Zequeira, Benca de la Torre Vda. de Vinent, Serafina de Cárdenas Vda. de Diago.

Nena Ariosa de Cárdenas.

Lolo Larrea de Sarra.

Lola Pina Vda. de Larrea, María Antonia Cusel Vda. de Fuertes, María Morales de la Torriente, Juana María Betnut Vda. de Cata, Pepita Penin de Rodríguez Fuentes, María Larrea de Suero, Cheché Pareño Vda. de Salcedo, Margarita Scull de Alvarez, Lily Morales de Coroalles, María Aloarrán de Presno.

Cristina Fernández de Castellví.

Hermes Díaz de Mesa.

Baby Kindelán de Maciá.

María Mendoza de Bailey, Matilde Mendoza de Roberts, Concha de la Torre de Morales, Elvira de la Torre Vda. de Bermúdez, Conchita Chomat de Fernández de Castro, Tete Chomat de Ortega, Zoila Soto de Urrutia, María Romero de Vieites.

Nena Rodríguez de Santeiro.

Anita Vinent de Maila.

Nina Altuzarra de Pérez Chaumont, Elvira Pérez de Errasti, Josefina Burla de Medio, Catalina Washington Vda. de Gumá, Aurora G. de Washington, Isabel de Vega Vda. de Aenlle, Josefina de Vega Vda. de Posada, Carolina Parellada Vda. de Zanon, Augusta de la Cova de Ramírez León, Luisa Angulo de Delgado.

Rosita Soto de Casanova.

Benita Díaz Brigman de Rivero María Esperanza Lasa de Montalvo, Hemelina López Muñoz de Literas, Rosita Cadaval de Rayneri, Tete Berenguer, Estela Cabrera Saavedra de Andreu, Pilar Reboul de Fernández, Evangelina Navarro Vda. de La Villa, Mercedes Marty Vda. de Baguer.

Raquel Larrea de Pla.

Floraida Fernández Reboul de Tolón.

María Teresa de Varona.

Leocadia Valdés Faull de Menocal, Evelia Méndez de Valdés Rodríguez, Nena Tremols de Maciá, María Gutiérrez de Rodríguez, Carmelina Tarafa de Montalvo.

Josefa Alvarez Flores de Onette, Maruja Barraqué de Sánchez.

Laura Sánchez de Latour.

Carmela Otero de Valenzuela, Amparo Palacios de Douglas, Enriqueta G. de Balcells, Georgia Ebra de López Oña, Piedad Zubieta de Basterrechea, Tomasita Chabau de Sosa.

Hortensia Millán de Millán.

Conchita Fernández de Armas.

Sara Varela Zequeira de Osuna, Clara Varela Zequeira de Suárez, Angela María Oleaguivel de Ducureau, Consuelo Rossié de Gómez, Chiquitica de la Torre de Escarza, Juanita C. Vda. de Arregui, Dulce María Chacón de Salas.

Georgina Menocal de Sardiñas.

Conchita Morales de López Oña.

Aidita Camacho.

Lucy Schumann de Mendoza, Milly Schumann, Guadalupe Urrutia de Fernández Plá, Claridad Porro de Camacho, Adelaida Parodi de Ramírez Olivella, Milly Mendoza de Ferrer, Nena Fernández Villasuso de Ros, Alicia Miranda.

Carmita Mendieta de García Vélez.

Estelita Alonso de Nodarse.

Minita Argüelles Vda. de Hill, Rosita Pina de Torres Viera, Julieta Cadenas de Silva, Zeida Ochoa de Morales, Betty Paz de Posada, María Antonia Fuertes, Ofelia Cortés de Cano, Josefina de la Guardia de Finlayson.

Petite Snard de Pina.

Conchita de Cárdenas de Weber.

Anita Smith de Solís, Lila Agüero, Carmen Sánchez Galarraga de Alfonso, Elenita Pollack de Aguilera, Hortensia Taraía de Rodríguez.

Lidia Plá de Osuna.

Luisita Plá de Cárdenas, Chita Diehl de Pollack, Lolita Morera de García Alonso, Carmela Caballero de Quesada, Wicha Valdés Chacón de Calvo, Clarita Coro de Salup, Fina La Rosa de Banet, Bebe Solar de Bassin.

Leo Rodríguez de Fernández Muñiz.

María Esperanza Montalvo de Lobo.

Beba Larrea de Alonso Patiño.

Carmelina Pujol de Fernández Garcés, Matilde Iglesias de Casanova, Cuca Sánchez de Sánchez, Bebita Miyares de Juncadella, Silvia Soto Navarro de Cape.

Silvia Menocal de Adiaensens.

Aurorita García Feria de Areses, Silvia de Pavón, Moraima Bécquer de Iglesias, Hilda Sarrá de Méjer, Margarita Zayas de Rabel.

Terina Souza de del Valle.

Ofelia Valdés de Vázquez Bello, Silvia Vieites de Maxwell, Isolina Díaz, Carmen López Castro de Ramos, Nena Bascuas Vda. de Portilla.

Mercedita Bruzón de Martínez Cunill.

Teté Suárez de Aguilera.

María Vergara de Lizama, Josefina Jorge de Lismore, Leonila Fina de Fernández Mederos, Ofelia Alvarez de Elizalde, Amparito Fernández de Gyori.

Evangelina de la Vega de Céspedes.

María Antonia Alonso de Aspuru.

María del Carmen Rivero de Castro, Evangelina López de Palacio, Ada Espinosa de García Bango, Gloria Castellá de Barrios, Evangelina N. Vda. de Agüero, María Fernández Vda. de Fernández, Alejandrina del Junco de Aranda.

María Francisca de la Sierra de Baró.

María Luisa Arango de Escobar.

Cuqui Ponce de León de Upmann.

Graziella Abril, Carmen Torruella de Morales, Amelia Alvarez de Morejón, Amalia Morejón de López Miranda, Amparo Sánchez Oyarzun de Hernández, Ana Julia Avalos de Durland.

Virginia Rasco de Verdeja.

Guillo Aramburu de Blanco Herrera, Silvia Durañona de Morales.

María Montiel de Martínez.

Graziella Maragliano de Franchi Alfaro, Angelita Samper de Cárdenas, Fina Loret de Mola de Godoy, Generosa Santamarina de Roces, Adolfina Fernández de Grave de Peralta, Virginia Caíñas de Goderich, Mrs. Brownson, señora de Lutz.

María Teresa Aixalá de Entrialgo.

María Antonia Bonet de Domínguez.

Silvia Sánchez Barraqué de Rosell, Araceli Alvarez de Campos, María Muñoz de Quevedo, Graziella Morales de Lima, Estela Linares de Fernández.

Señoritas:

Nina y Graziella Gómez Diago.

Loló Casteleiro, Cecila Portuondo, Isabel Prado, María Luisita Kohly, Esperancita Tremols, Esperanza Núñez de Villavicencio, Estelita Santeiro, Elizaida Sampedro, Ena Senior.

María Antonia Morales.

Fefita de Sola.

Cristina y María Kindelán, Gloria y Josefina Loredo, Toñi Montero, Conchita Menocal, Maeta Roces, Patricia Delgado, Minita Pérez Chaumont.

Loló Vinent.

María Luisita Sierra, Gisela García Espinosa, Marta Sosa, Carmelina Solís, Marta Sánchez Barraqué, Angelita López Oña, Angelita y Nenita Ariosa.

Lilita y Elosita Montalvo.

María Teresa Freyre.

Aidita y Beatriz Muñoz, Joan Whitehouse, Loló de Cárdenas, Haydee Betancourt, Mariucha y Julita Aspuru, Ohilda Touzet, Carina de Posada, Carmen Luisa Aenlle.

Chelo y Dulce María Crespo.

Gloria Mencía.

Lily Chabau.

Rosa y Elvira Morales Zaldo, Rosario Arellano, María Antonia y Consuelo Barceló, Consuelo y Enriqueta Batista, Silvia López Miranda, Nena Rodríguez García.

Josefina Jiménez Cadenas.

Elena Franca.

Lidia Lombard, Cuca Valiente, Gladys de Castro, Margarita García Rayneri, Josefina Bonnet, Mercedes Onetti, Caridad López Serrano, Juana María Catá.

María Antonia Remírez.

Alicia Andreu, Berta, Georgina y Margarita La Ville, Eloísa y Amadita Rodríguez Gutiérrez, Mayita y Lala Solaún, Esther Morales, Fidelia y Elsa Krieghoff, Chiquitica y Sarita Paradela, María Galbis, Olga Beltrán.

Cristina y Josefina Zanón.

Lolita y Peggy Coroalles.

María Luisa de Cárdenas, María y María Luisa de la Torriente y Mercedes Alvarez Pedroso, tan bonitas las cuatro.

María Luisa y Gloria Ortiz.

Nolmi Booth, tan linda.

Angela y Margarita Sánchez Oyarzun, María Teresa Palacio, Marta Medio, María Pérez Díaz, Fina La Paz, Silvia García Navas, Mary Claire West, Celia y Sela Lezama.

María Julia de Céespedes.

Mimí Sánchez.

Rosario y Marta González Labarga.

Yolanda Lima, Gilda Morales, Olga Otero, Rosita Valenzuela, Neni Jiménez, Gilda Gross, Fifí Robetrs, Carola Paneral Ena Bermúdez, Mina Errasti, Emma Revilla.

Cristinita Castellví.

Muñeca Milian.

Rosita, Margarita y Enita Rayneri, María Luisa y Hortensia Milagros, María Pepa Ochoa, Marta Washington, Mina Valdés, Odette y Fita Kohly, María Julia Casanova.

Manolita y Loly Bravo.

Madeline Menocal.

Marion Rodríguez, Laurita García Lazo, Carmen de la Guardia, Amparo Goderich, Silvia Camps, Ofelia y Alicia Carreño, Berta María Barraqué.

Elena, Hortensia y María Luisa Montalvo.

Gina Arango.

Margarita Saavedra, Gina Chomat, Carmelina Escarza, Mariana de Armas, Helena y María Maciá, Antoñica Ichaso, Elda Rodríguez, Silvia de Guzmán, Marta Mestre, Nena Uriarte, Lidia Fuentes.

Y Silvia de Guzmán.

LA BODA DE ESTA NOCHE.—Esta noche, a las nueve y media, en la Parroquia del Vedado, se verificará la boda de la bellísima señorita María Josefa Fernández y el estimado joven Carlos Lebredo Hernández.

Serán padrinos la señora María Hernández de Lebredo, madre del novio, y el señor José Fernández Rojas, padre de la novia.

Tanto el adorno floral de la iglesia como el ramo que lucirá la novia durante la ceremonia serán obra de la «Casa Trías», el famoso y elegante jardín de la calle 12, en el Vedado.

RECIBO SUSPENDIDO. — La bella y distinguida señorita Alicia Pedroso y Villalba se ha visto obligada a suspender el recibo que tenía dispuesto para el martes próximo, con motivo de hallarse enferma su madre amantísima, la señora Cuca Villalba de Pedroso.

La señorita Pedroso contraerá matrimonio el viernes diecisiete, a las nueve y media de la noche, con el caballeroso joven Joaquín Meyer.

Ceremonia nupcial de alta distinción que se verificará en la Iglesia Parroquial del Vedado, y por las múltiples simpatías de los contrayentes resultará un acontecimiento social.

HONRAS FUNEBRES.—El día 22 de julio, a las ocho y media de la mañana, se celebrarán solemnes honras fúnebres en la iglesia de la Merced, por el alma del doctor Mario García Kohly.

Piadoso tributo de sus hijos Mario y Margarita, los que invitan a sus amistades para el acto.

RIO CRISTAL.—Cada día más favorecido, siempre de lo más concurrido y animado, vése «Río Cristal», el bello road-house de la carretera de Rancho Boyeros, el lugar ideal, por su situación y condiciones inmejorables, para disfrutar de horas agradabilísimas en el más puro ambiente de distinción.

Entre los últimos concurrentes a aquel encantador paraíso, citaremos los nombres de los distinguidos esposos Francisco Torres Gener y Zorka Braggistti y José Torres Gener y María S. de Torres Gener; el señor Facundo Graells y señora Ana Alfonso de Graells con sus hijas las señoritas Ana María y Alicia Graells; Mrs. Marshall Stump, Anne L. Stump, Charles B. Houston y Margaret Houston; el señor Sebastián Acosta y su sobrino el joven Antonio Acosta.

Anoche se celebró una comida muy simpática, siendo sus comensales, nuestro querido compañero señor Ignacio Rivero, Director del Rotograbado del DIARIO DE LA MARINA, su joven e interesante esposa Tessie Moreno, la bella señorita Ada Soravilla, y el joven Héctor de Ayala, la señora Lesbia Soravilla, culta escritora y conferencista con el señor Enrique Berenguer.

Se efectuará hoy en «Río Cristal», un almuerzo homenaje al ingeniero señor Jorge Luis Echarte, ex Secretario de Obras Públicas y de Estado, por un numeroso grupo de sus amigos.

REPARTICION DE PREMIOS. — En la tarde de ayer se efectuó en el Asilo y Creche del Vedado la repartición de premios a las niñas asiladas con motivo de terminar el curso

Dicho acto, que resultó brillantísimo, se celebró en horas de la tarde, presidido por el Rvdo. Padre Antonio López, Sor María Palauyne, Superiora del Asilo y las señoras de la Directiva, Lily Hidalgo de Conill, Loló Larrea de Sarrá, Marquesa de Pinar del Río, Condesa de Revilla de Camargo, Nena Ariosa de Cárdenas, Rosita Cadaval de Rayneri, María Dufau de Le Mat, Sara Larrea de García Tuñón, Amelia Rivero de Domínguez, María Larrea de Suero y María Dolores Machín viuda de Upmann.

Además se hallaba presente el Rvdo. Padre Chaurrondo.

Las asiladas fueron desfilando, iniciado el acto, por delante del jurado, recibiendo sus premios, que donaron las señoras de la Directiva del Asilo.

Apropósito de esta institución aumenta por días el interés para la rifa que se va a celebrar a beneficio de ella.

Tanto el automóvil que se dará al primer premio, como el dinero en efectivo, premios del segundo y tercero, ha sido regalado a la Creche por las damas que tan caritativamente dirigen la Institución.

Las papeletas se venden al precio de cuarenta centavos en «El Encanto»; La Filosofía; Cuervo y Sobrinos; Le Palais Royal; Casa Dubic; así como en las residencias de las señoras del Conill y de Suero.

Luis DE POSADA.

PLANES DE AYUDA PARA LOS CAMPESINOS AFECTADOS

Después de las conferencias celebradas en la Casa Blanca, la mansión del Ejecutivo de los Estados Unidos, entre el presidente Roosevelt y Rexford G. Tugwell y Aubrey Williams, que aparecen de izquierda a derecha en la foto, se hubo de anunciar oficialmente que el Gobierno federal habría de ayudar a los granjeros afectados por las inundaciones, sin precedentes, registradas ha poco tiempo en la Unión, facilitando trabajo y distribuyendo lotes de comida y ropa.

Defunciones ocurridas ayer en la Habana

Ramona Vega Hernández, negra, 102 años, Rodríguez 78, Arterio esclerosis.

Faustino Mederos, mestizo, 90 años, Cádiz 92, Bronconeumonía.

Mercedes, Chin, Amarilla, 33 años, Dragones 58, Nefritis crónica.

Carlos Céspedes Roque, 9 días, Egido 16, Cardiopatía congénita.

Nereida Chón Fernández, blanca, 2 años, San Joaquín 40, Debilidad congénita.

José Romero Castillo, blanco, 36 años, Zapotes 71, Bronconeumonía.

Guillermina Galbán, blanca, 76 años Hospital Calixto García, Enteritis amebiana.

Jhon Stevenson, blanco, 46 años, H C. García Tuberculosis pulmonar.

María Tuya Guanche, blanca, 56 años, H. Mercedes, Cáncer del Páncreas.

Eloina Laura Forset, blanca, 8 meses, Real 42, Gastro enteritis.

Zacarías Chang, Amarillo, 108 años, Manrique 161, Trombosis cerebral.

Bernabé Buendía Serrano, blanco, 59 años, Perseverancia 67, Diabetes.

Manuel A. Fernández Raña, blanco, 3 años, Monte 195, Eclamsia.

Yolanda Debares Rojo, blanca, 4 días, Quinta Covadonga, Debilidad congénita.

Heriberto Barroso Lazo, negro, 8 meses, H. Infantil, Intoxicación alimenticia.

Desiderio Martínez Colón, blanco, 3 días, Línea y 8, Persistencia del aguero de Botal.

Margarita Castillo Mella, mestiza, 23 años, Delicias 32, Tuberculosis pulmonar.

Francisco A. Duarte Isara, 51 años P. Varela 121, Miocarditis.

Modesta Bocoust, mestiza, 54 años, Gloria 247, Bronconeumonía.

Manuel Iradaillo Campos, blanco, 66 años, Santa María 61, Enteritis aguda.

José Codesal Sánchez, mestizo, 72 años, Benéfica, Pielonefritis.

Mario Sánchez Guedes, blanco, 45 años, Clínica Casuso, Tuberculosis pulmonar.

Matilde Larrando Goytía, mestiza, 83 años, Jovellar, 28, Asistolia.

Virgilio Acosta Fumero, blanco, 65 años, Yara 39, Enfermedad orgánica del corazón.

Pedro C. Herrera Besordo, blanco, 56 años, Manhattan entre Finlay y Naranjito, Caquexia.

✝
E. P. D.
EL SEÑOR
RAFAEL GUTIERREZ QUIROS
HA FALLECIDO

Y dispuesto su entierro para hoy, sábado, a las cuatro y media de la tarde, su viuda, hijos y hermanos, que suscriben, ruegan a sus amistades se sirvan acompañar el cadáver desde la casa mortuoria, Edificio América, N. y Jovellar, hasta el Cementerio de Colón, favor que agradecerán.

Habana, Julio 11 de 1936.

Luisa Martínez Viuda de Gutiérrez Quirós; Rafael y Berta Gutiérrez Martínez; Teresa, Angela y Juan Gutiérrez Quirós; Oswaldo Saura.

FUNERARIA DE PRIMERA CLASE
ALFREDO FERNANDEZ
SAN MIGUEL 63. TELEFONO A-6348

M.E.C.D. 2016

BROMAS Y VERAS

No sería aventurado afirmar que Cuba es el país que tiene más supersticiones, que rinde culto a más supercherías, que da fe a más ocultismos y que sostiene más embaucadores de los que explotan las primitivas creencias populares, que en todas partes suelen ser populares pero que entre nosotros llegan a los más cultos recintos y a las más distinguidas personas.

Espanta ver cómo gentes de relieve social, económico y hasta cultural, ponen fe en los dictados de los sueños y se afanan en buscar el número de la lotería que se soñó y en asociar a su suerte las fantásticas influencias de animales y de cosas, y como se detienen los charolados automóviles a las puertas de casas envueltas en el misterio de la superstición, donde oficia una cartomántica (conocí una, española, que fue criada de servicio y adquirió reputación de «científica» y milagrera) o lee el porvenir una «palmista». Y si algún ganapán se envuelve la pelambre en una toalla y se hace pasar por jabir, con un nombre raro, aunque se apellide Rodríguez, el crédito es definitivo y la clientela abundante.

Y si no fuera más que cosa de entretenimiento, ello no tendría una importancia mayor; pero es que esas gentes infelices explotan las desdichas de quienes son más infelices que ellas, les dicen sus males, sus causas y sus remedios, les dan formulas de dominio sobre el amante desamorado o sobre el esposo infiel y hasta intervienen en curaciones milagrosas mediante menjurjes que ellas mismas preparan o «patentes» que los fabricantes les venden con grandes estimaciones de clientela ideal.

Y es que el hombre (y la mujer, claro; y más la mujer) ha creído siempre en lo sobrenatural, tanto por afán de dominio sobre las espantables fuerzas de la Naturaleza como por resolver el insondable misterio de la muerte. Así nació la Nigromancia, para satisfacer el ansia de los vivos, de vivir más allá de la tumba, mediante los fáciles medios de las fórmulas de evocación, etc., y así nació la Magia que desde la antigüedad hasta bien entrada la Edad Moderna, con su gran florecimiento de la Edad Media, fué la fórmula por la que el hombre creyó lograr su ideal de dominio sobre la vida y sobre la muerte.

El hombre, cuando no supo explicarse los fenómenos naturales, ideó los seres superiores con poder sobrenatural. De ahí nacieron las idolatrías, mezcla de religión y magia como la «Brujería» de nuestros africanos, si bien la Magia pura es atea puesto que el Mago tiende a erigirse el mismo en un como dios, poseedor de la suprema sabiduría (por ignorancia filosófica) y dominador de genios y demonios.

Claro que estas fantasías las creó el hombre como fruto de su espanto ante lo que no comprendía. Y creó la Magia Blanca para asociarse a los buenos espíritus, y la Negra para ganar a los malos, más poderosos. Era la ciencia de la ignorancia y de la comodidad; así hoy es más cómodo ser curandero que estudiar medicina y, por ignorancia, aún hay gentes que creen más en el poder de una frase cabalística que en el de la terapéutica. Y hubo también, como en todas las idolatrías, y en las religiones, el tipo ascético devoto de la magia «lokotnra» cuyo poder se logra mediante la emancipación del espíritu, que se independiza de la materia gracias a terribles ejercicios espirituales, meditaciones y renunciamientos.

Así, para el vulgo, pasaron por magos no pocos sabios antiguos y hasta contemporáneos. El descubridor del radio hubiera sido un Mago algunos años antes; a Edison se le llamó, un poco en serio por el vulgo y un poco en sentido metafórico por los cultos, «El Mago del Siglo XX». Y nada tiene de extraño que Pitágoras pasara por mago, gracias a su ciencia, oculta para el vulgo de su edad, cuando hoy quedan aún escritores que tratan en serio de los misterios de la Magia.

El misterio dominó siempre, como una obsesión, al hombre. El que poseía un misterio era un ser superior. Y por sus misterios dominaron religiosos como los sacerdotes de Isis en Egipto, los caldeos, los de Samotracia, etc.

Pero si las «ciencias ocultas» predominaron en el ánimo de las gentes, bien fueran tales ciencias bien supercherías de la imaginación del hombre espantado ante lo incomprensible, no faltaron espíritus superiores que se determinaron a correr el velo de la verdad aun antes que las modernas investigaciones científicas pusieran en descubierto las falsedades de magos, astrólogos, adivinos y demás gentes menudas, como cartománticas, palmistas, etc. Ya Leopardi escribió su «Ensayo sobre los errores populares de los antiguos». Y no obstante, aquellos errores y aquellas supersticiones continuaron hasta nuestros días, en que las mentes no cultivadas mantienen la tradición del terror a lo desconocido y hasta contagian a personas que por su aspecto y medios de vida debieran estar libres de tales burdas devociones.

Y es curioso ver de qué inocentes medios se valen para aparecer como dueños de ciencias y poderes sobrenaturales esos embaucadores, generalmente ignorantes y con ignorancia aún mayor que la de aquellos que se ponen en sus manos, que los consultan y que llegan hasta a seguir los consejos de la estulticia y a gobernar sus vidas por tales mentores.

Cualquier gitana analfabeta del Albaicín de Granada posee una inmensa sabiduría en esa materia: «La siensia del Egirto», como dicen ellas muy serias. Y «la pata encogía de un mengue fatá», es fórmula de maravilla para curar el mal de amores, para sanar tuberculosos y para sacar de la cárcel al marido ladrón. Porque las gitanas, dicen, tienen «poé».

Y las gitanas adivinan; adivinan igual que estas palmistas de por acá, o estas cartománticas y que aquella criada que me encontré leyendo el porvenir, una vez, en un barrio de «los hoyos» en Santiago de Cuba.

«Que tienes parientes fuera; que hay uno que es mu rico y te va a dejá una herensia; que vas a da un viaje; que vas a resibí una noticia güena y otra mala». Y vaguedades así, cuando no se dispone de medios de investigación rápida, de archivo de informes y de alguna habilidad psicológica para decir al atontado consultante algo del pasado, que sea cierto, y mucho del porvenir que pueda serlo y que a todo el mundo le encaje a la medida o se amolde a lo observado o sabido.

Y así vive todo un ejército de «seres superiores» que se dan una vida superior y que llevan a los ánimos crédulos una inquietud inútil, una esperanza estéril y, cuando no, hacia un hecho catastrófico, por haber amoldado la vida a los consejos de un ser ahito de ignorancias ocultas.

Joaquín ARISTIGUETA.

RECORRIO EL MUNDO BUSCANDO ANIMALES

El famoso coleccionista de animales salvajes Frank Buck, nació hace 54 años en Texas. En las densas selvas que rodeaban su casa, el muchacho conoció por primera vez a los animales, con quiénes trabó amistad para toda la vida. De Texas, se fué a Chicago y más tarde a América del Sur, en busca de pájaros raros. Después de su segundo viaje a este continente Buck vendió tan ventajosamente su colección que decidió dedicarse a coleccionar y vender animales silvestres. Aunque ha viajado por el mundo entero, se ha especializado en la fauna de Asia, estableciendo su sede en Singapore. Ha cruzado el Pacífico más de 40 veces y ha dado la vuelta al mundo más de 5 veces. Ahora posee en su depósito de Singapore, un conjunto de animales que por su variedad y cantidad puede ser comparado con el de los jardines zoológicos más importantes del mundo.

EL COMUNISMO EN EL DIA

XXXIX.-Insistencia sobre la condición de los obreros

Al comenzar el año 1936 se anunciaron en la U. R. S. S. medidas de armonía, de apaciguamiento. Al mismo tiempo la prensa aconsejó el olvido de la miseria, decretándola terminada, y recomendó el placer de la vida, la agradabilidad del trabajo alegre Canto optimista.

Las medidas en cuestión constituyeron casi un programa gubernamental: rebajas de impuestos a ciertos sovkhoses, multiplicación de condecoraciones y títulos honoríficos, decreto abriéndole las puertas de la enseñanza a los hijos de los «enemigos de clase» (nobles burgueses, kulaks), etc., etc. Medidas, como se ve, de orden poco práctico para la felicidad del pueblo y que ningún sacrificio costaban al Gobierno, salvo dar un paso atrás en sus prejuicios o concepciones; lo cual ya va siendo una costumbre en la U. R. S. S.

Recordemos que—medidas sicológicas—se toleró la resurrección del árbol de Navidad y la cena de Nochebuena, no olvidándose a un tiempo otro hábito que ya es una manía: lanzarle a la cabeza al pueblo numerosas estadísticas de las que lo menos que puede decirse es que son ambiciosas!

Todo esto, toda esta «política de la alegría» no ha sido sino una triquiñuela para disimularle al pueblo nuevos y mayores sacrificios. El rendimiento del trabajo debe aumentar en un veinte por ciento y los precios de costo deben bajar en un seis por ciento, declaró perentoriamente, en 12 de enero, el camarada Mechlauk, presidente de la Comisión de planes de Estado.

La prensa rusa se ha complacido en hacer sonar ruidosamente algunos salarios fabulosos pagados a unos pocos obreros: mil rublos, dos mil rublos mensuales, algunas veces más, y en mencionar algunos regalos a los menos afortunados: a veces un fonógrafo, otras un payama, por ejemplo. A propósito de esta prenda de vestir, un corresponsal de un periódico inglés ha relatado que un pobre diablo del campo al recibir un payama se le antojó tan suntuoso que decidió conservarlo cuidadosamente para usarlo solamente los días de fiesta y para tomar parte en las deliberaciones del soviet local. En relación con estos regalillos que pueden compararse a los collares de vidrio que todavía en apartadas regiones sirven hasta para comprar seres humanos, cabe preguntar a los marxistas, entre otras cosas, por qué motivo el trabajador socialista que debe ser pagado según sus necesidades, según el Papa Marx, sólo es pagado según lo que rinde; por qué motivo se maltrata a todo el que no está plenamente con Moscú; por qué se realizan grandes obras con esclavos, por qué razón se toleran los campos de concentración; por qué se cierra toda vista sobre el horizonte extranjero, al ruso; y por qué se le hace morir administrativamente.

Cada trabajador ruso posee su tarjeta de identidad, libreta militar en tiempos de guerra, que lo somete a la residencia forzosa y a la ley marcial. Si por deficiencia física, avanzada edad o por otros motivos no se adapta un ciudadano al ritmo acelerado del stakhanovismo, se le retira la tarjeta y entonces — es necesario insistir sobre crueldades como esta,— no se le coloca, las cooperativas le cierran las puertas, los alojamientos los vomitan a la calle. Y no tiene derecho a subvención alguna por paro! Así se suprime, fríamente, todo peso muerto.

Por qué no reacciona el pueblo ruso contra todo ello es, sencillamente, porque la policía lo acecha sin cesar, porque ha perdido el resorte, porque se piensa por él, porque se le anula toda iniciativa menos,—ahora, —en su oficio diario, en el que cada cual debe rendir beneficio como el que más...

El plan quinquenal tuvo por fin primero la militarización de la U. R. S. S. De ahí los sacrificios que se realizaron o, más exacto, que se impusieron a la población y que costaron muchos sufrimientos y vidas; calamidad a la que se sumó el hambre de 1933 que, según el «Correo Socialista», significó la pérdida de cinco millones de vidas.

El trabajador ruso vive peor que un parado francés. El campesino, privado de libertad, peor que el obrero. Los «campesinos individuales» hállanse sometidos a tan constante presión que pronto desaparecerán. Y a pesar de ciertas cifras citadas, la existencia del trabajador intelectual es precaria. Los parados son liquidados fácilmente: enviados a los campos de concentración donde, hombres, mujeres y niños, ya suman unos cinco millones.

La organización colectivista del campo está todavía en vías de adaptación El mejor especialista en la materia, Otto Schiller, no se decide a pronunciarse con respecto al particular.

Después de 17 años de costosas experiencias contradictorias, la U. R. S. S. descubre métodos en vigor en los países capitalistas y no ha podido ofrecer a la población civil el nivel de vida gozado en el resto de las naciones civilizadas por las masas!

Willy de Blanck.

(Continuará).

DE DIA EN DIA

Dejo hoy la la palabra al amigo Maribona:

«Municipio de la Habana, Departamento de Turismo. Habana, 9 de Julio de 1936.

Sr. Jorge Fernández de Castro, Redactor del DIARIO DE LA MARINA, Ciudad.

Mi querido amigo y compañero:

He tenido el gusto cotidiano de leer tu sección de ayer y de hoy y como no es cosa de estar escribiéndote cartas cada vez que un tema me interesa, te felicito desdes ahora hasta la consumación de los siglos.

Hemos coincidido en el empleo de la calle Corrales. Solución semejante propuse para la calle Samá de Marianao. No dió resultado allí cuando la pusieron en práctica porque la inclinación o declive de la calle, en «subida», hacía muy difícil su ascensión a los carros de tracción animal. Claro que se puede aminorar el declive..., pero cuesta dinero y quizás no se decidan a hacerlo nunca.

Volviendo a Corrales. En el reportaje que me hizo Bedriñana en «Avance», lunes 20 de abril próximo pasado, dije esto: «Salvo que el Municipio o la Secretaría de Obras Públicas no dispongan de enormes sumas para expropiar simultáneamente todas las casas que faltan para realinear Corrales, o que los propietarios se decidan a realizarlo, tardaremos muchísimos años en gozar de sus beneficios. Cierto que resulta violento despojar a los propietarios de un pedazo de su terreno y dárselo a la vía pública sin abonarles su valor; pero también es injusto que se empleen dineros públicos extraídos de contribuyentes distantes de las casas beneficiadas para dárselos a los dueños de éstas las cuales aumentan enormemente su valor al ofrecer sus fachadas a una vía de gran circulación. Para resolver el asunto con equidad, se ha empleado en otros países el sistema de la plusvalía y reventa del terreno concediéndole al reciente propietario prioridad para readquirirlo en igualdad de condiciones que el mejor postor». En otra parte del artículo aclaro que al propietario le conviene más un terreno de menor tamaño con frente a una calle de gran circulación, y con espacio para estacionamiento de vehículos, que mayor extensión de terreno en una calle estrecha y de poco tránsito.

El mejor regalo que podría hacerse a los propietarios de Corrales, y la mejor compensación a cambio de ceder una parte de su terreno a la vía pública, sería declararla de tránsito obligatorio para «bajada» de camiones, ómnibus y automóviles, dejándole a Monte «subida» y «bajada», para los tranvías, y «subida» para los demás vehículos. Estoy seguro de que en menos de 5 años Corrales se convertiría en una arteria comercial tan importante como Monte y los propietarios cobrarían rentas de establecimiento en vez de residencia, por la planta baja, sacándole un mayor interés al capital invertido en el edificio, aun cuando éste ocupe menor espacio de terreno. Podrían ser compensados también los propietarios autorizándoles el «bay-window», que fué el inicio de los edificios tipo árbol construídos en Alemania, para hacer algunas calles más anchas; esto es, el «tronco» o base, mucho más estrecho que las «ramas» o altos del edificio que se extienden algunos metros sobre la vía pública. Este principio de «fabricar al aire» es el que yo proponía en el reportaje de Bedriñana «tunelizando» ciertos tramos de algunas calles, o sea construyendo sobre arcos como el de Belén.

Perdona la extensión que ha alcanzado esta carta, y manda a tu afmo. amigo y compañero,

Armando Maribona.»

Y firmo para constancia... de que no tenía muchas ganas de escribir.

Tartarín de Tarascón.

La PROXIMA CONSTITUCION

III.-EL TERRITORIO CUBANO

Pocas veces ha escuchado un público de abogados una disertación técnica con el interés que dispensaron al doctor Alberto de Carricarte los «habitués» al curso de constitucionalismo de la Escuela

Trató el distinguido especialista del territorio en la Constitución, y en esquema jugoso agotó la materia, así en la historia y la doctrina, como en la práctica cubana.

De los muchos extremos que con la concisión y acierto del enterado ofreció a la curiosidad del auditorio, dos, en particular, atrajeron su atención y nuestro comentario.

El primero es la determinación formal del territorio cubano. Sorprende el conferencista en nuestras Cartas «una marcada tendencia al referirse a los elementos que integran el territorio de la República de Cuba, repitiendo siempre que éstos son los mismos que estaban bajo la soberanía de España, hasta la ratificación del Tratado de París de 10 de diciembre de 1898». En efecto, así lo definía la Constitución de 1901, y a su semejanza, las posteriores de 3 de febrero de 1934 y la de junio de 1935. Y le sorprende por superfluo, porque según opina el doctor de Carricarte tal título de dominio resultaría ineficaz para «impedir una dentellada en la pacífica y tranquila posesión de lo que nos pertenece, cuando lo cierto es que sólo nuestra honestidad e inquebrantable unión es lo único que puede servir de barrera a la rapacidad ajena».

Desde luego, ello no es del todo exacto. La dignidad ciudadana y la decencia pública pueden y deben hacer prestigiosa nuestra vida internacional, pero no impedirán —considerando las cosas prácticamente— cualquier atentado a nuestra integridad territorial, y más cuando aquél pueda tener visos de legítima reivindicación. Si carece de recursos suficientes para rechazar por la fuerza semejante ataque, solamente un claro y cierto título de propiedad puede salvaguardar a un Estado cualquiera de riesgos tales. Alsacia-Lorena pertenece alternativamente a Francia y a Alemania, según la veleidad de una victoria la acredita como dote de María Teresa, esposa de Luis XIV, rey francés, o como feudo de Lotario, emperador alemán. Igual ocurre con la Saboya, respecto de Francia e Italia, y, en forma multiplicada hasta lo infinito, en los Balcanes.

¿Acaso no se hallaría Cuba en situación parecida, si no se aclarase de manera indubitable y terminante la extensión de su territorio propio? El doctor de Carricarte, en apoyo de su tesis, cita las Constituciones de Alemania, Grecia, Albania, Polonia, Austria, Rumanía, Turquía, Yugoeslavia y otras, que omiten la delimitación del territorio, pero ¿no cabe suponer que tienen en ello algún interés? Una Constitución puede especificar el territorio para asegurarlo contra cualquier reclamación maliciosa; y una Constitución también, puede omitirlo para no excluir territorios que el Estado cree le pertenecen, y que espera reivindicar tarde o temprano. Desde luego, insertar en el texto constitucional la afirmación contraria, significaría la guerra o el ridículo. ¿Cree nadie que Alemania describirá su territorio excluyendo, como hubiera tenido que hacer después de 1918, la Alsacia-Lorena, y más aún, ciertos territorios de la Prusia Oriental, que todo alemán considera sagrada herencia de Federico el Grande? ¿Y Polonia, sin los ricos trigales de Ukrania, por donde pasearon los Jagellones en triunfo el Aguila Blanca? ¿Y Turquía, sin los innumerables territorios que en Europa y Asia le han arrebatado la desgracia y la política? Serían renuncias solemnes por la voluntad nacional que ninguna Constitución acogerá jamás.

La historia nos enseña que la declaración de que el territorio cubano está integrado por las tierras que se hallaban en América bajo el dominio español, al firmarse el Tratado de París, es útil precaución. La Isla de Pinos fué siempre codiciada por una parte de la opinión americana. El Tratado de 2 de julio de 1903, por el cual los Estados Unidos renunciaban a todo derecho sobre la Isla de Pinos, no llegó a ratificarse. Un segundo Tratado, de 2 de marzo de 1904, demoró dos años en ser informado favorablemente, y, a pesar de ello, permaneció olvidado en el Senado hasta su reciente ratificación. Agréguese aún que el protocolo de 12 de agosto de 1898, que terminó la guerra hispano-americano, estipulaba en su artículo II. «España cede a los Estados Unidos la Isla de Puerto Rico y las demás que están ahora bajo la soberanía en las Indias Occidentales». Esa disposición se convirtió más tarde en el artículo II del Tratado de París. Quien conozca la manifestación del Subsecretario de la Guerra americano, de 14 de agosto de 1899, de «que esta Isla (la de Pinos) había sido cedida por España a los Estados Unidos, y es, por lo tanto, parte de nuestro territorio, aunque en la actualidad esté anexa a la división de Cuba para fines gubernativos', comprenderá el peligro en que hemos vivido de que los Estados Unidos entendieran lo propio, con mayor razón, respecto de las pequeñas islas y cayos adyacentes a Cuba, conforme al espíritu del artículo II del Tratado de París. Estableciendo en la Constitución que integran el territorio cubano la Isla de Cuba, la de Pinos y los islotes y cayos adyacentes, se afirma enfáticamente la rotulación internacional de esas islas —a excepción de Puerto Rico, naturalmente— que estaban bajo la soberanía de España en 1 de agosto de 1898, que España cedió a los Estados Unidos por el artículo II del Tratado de París, y que Cuba reivindica solemnemente como parte de su territorio indivisible e inalienable. Esa, y no otra, nos parece ser la causa y motivo por los cuales se relacionan estrechamente la declaración del territorio cubano con la identificación de las posesiones españolas de América en 1893. Silenciarlo significaría acaso un reconocimiento tácito del artículo II del Tratado de París, con la consiguiente dejación de soberanía de ciertos islotes o cayos.

Otro extremo de sumo interés tocó el docto conferencista: el de la situación internacional que para Cuba puede significar, en caso de guerra de los Estados Unidos, la Estación Naval de Guantánamo, en arrendamiento americano. Cree el doctor de Carricarte que abrogada la Enmienda Platt, los Estados Unidos no están obligados ya a «mantener la independencia de Cuba, proteger al pueblo de la misma, conforme a su artículo VII, sin embargo de lo cual continúan en el disfrute de dicha Estación Naval, en virtud del artículo III del Tratado de 29 de mayo de 1934. ¿Qué ocurriría, se pregunta, si la Estación de Guantánamo fuera acometida por una potencia enemiga? Y comenta Carricarte: «Pueden los aliados por razones de estrategia abandonar su posición, ocupándola al propio tiempo los asaltantes; se nos obligaría a ser beligerantes en una contienda, en que posiblemente fuera prudente conservar nuestra neutralidad». Tales temores parecen exagerados, porque no hay que olvidar que el artículo VII de la Enmienda Platt no obligaba a los Estados Unidos a la defensa de nuestro territorio en todas las circunstancias, sino en los casos en que peligrase la independencia cubana o fuere necesaria la protección de ese pueblo, y nunca, desde luego, en los casos en que por accidente se violare la neutralidad, acaso, como prevee el conferencista, por los propios americanos al abandonar la Carbonera. En fin, bajo un punto de vista práctico, obligados o no a la defensa de Cuba, ¿qué más daría a los Estados Unidos, ya en guerra con el país que había atacado la Estación Naval, continuarla además en cumplimiento del artículo VII de la Enmienda Platt?

Existe acaso otro peligro mayor que ese, siquiera desde un punto de vista legal. Cualesquiera que sean la costumbre o las estipulaciones, la posesión de territorios cubanos, sea por arrendamiento, en ciertos casos, como de guerra, por ejemplo, puede traducirse en un ejercicio de soberanía por los Estados Unidos dentro de los límites de los territorios arrendados. Ahora bien, en su consecuencia, también ejercerían los Estados Unidos la soberanía sobre su mar territorial. ¿Qué dificultades puede en un momento dado proporcionar a Cuba la segregación por decirlo así, de esa porción de mar, para sus actividades o necesidades de orden público? ¿Podrían los buques de guerra cubanos atravesar ese mar territorial americano en actos de su servicio. Es bien conocido el caso del barco español «Rayo» echado a pique en 1844 por las baterías inglesas de Gibraltar cuando persiguiendo a un contrabandista se acercó al Peñón a menos de las dos leguas del límite jurisdiccional. ¿Podría ocurrir lo mismo en Guantánamo?

Al distinguido compañero de la Escuela Privada de Derecho remitimos la consulta.

Ramón INFIESTA.

JEAN PATOU, ARTISTA Y EXPERTO CORREDOR

Jean Patou, el conocido modista que acaba de morir repentinamente, fué el creador y director artístico, así como la cabeza organizadora, de la que ha llegado a ser la más importante casa de modas de París.

Comenzó su carrera a la edad de 21 años (contaba sólo 48 cuando murió), y tres años más tarde se establecía ya en la casa de la calle Saint-Florentin, donde aún subsiste su negocio Esto ocurría en 1914, pocos días antes de la declaración de la guerra. Durante el período de prosperidad anterior a 1930, Patou dió un impulso tal a su negocio, al cual había agregado un departamento para la elaboración y venta de perfumes, que obtuvo por resultado una renta anual de Lib. 1.000.000 y su firma daba empleo a más de 1.500 personas. Fué entonces que pudo realizar su sueño de poseer una villa en Biarritz para la cual él mismo diseñó los maravillosos jardines, compró una biblioteca admirable y maravillosas colecciones de cuadros que incluyen muchos Renoirs y Sargonzaos. Porque Patou no era artista solamente en su especialidad; por el contrario, era un hombre culto y de múltiples facetas, oficial del ejército, y un experto corredor en bolides a motor. Recientemente Patou había dado el contralor artístico de su firma a un comité formado por sus más destacados diseñadores y varios de sus modelistas, delegando en cambio a su cuñado la administración del negocio

Fernando Ortiz dirá cómo pensaba hace un cuarto de siglo

Impelidos por el deseo de no privar a los asociados de sus acostumbradas conferencias y ante la dificultad de improvisar un programa inmediato que sustituya a Ortega y Gasset, algunos miembros de la junta de la Hispano Cubana se proponen dar sendas conferencias. El próximo domingo, día 12, a las 10 de la mañana, en el «Auditorium», el doctor Fernando Ortiz ofrecerá una ligera charla confidencial con el tema siguiente: **Cómo pensaba yo hace 30 años.**

En la próxima semana todos los socios de la Hispano Cubana recibirán, gratuitamente, enviado por correo a sus respectivos domicilios, el primer número de la revista mensual titulada «Ultra». La nueva publicación será dirigida por el doctor Fernando Ortiz y contendrá los Mensajes de la institución Hispano Cubana de Cultura, de la cual será su órgano y, además, traerá noventa y seis páginas de texto compuesto en extractos, traducciones y revista de revistas acerca de los temas más vibrantes de cultura contemporánea.

La revista «Ultra» se venderá al público a 20 centavos, pero será gratuita para los socios. Este es un nuevo e importantísimo servicio cultural que prestará al país la benemérita institución Hispano Cubana de Cultura, que tantos estímulos presta al adelanto nacional. La revista «Ultra» podrá comprarse en «El Encanto» por los no socios, y en las principales librerías y ventas de magazines.

STRADIVARIUS AL ALCANCE DE TODOS

La entusiasta aficionada y conocedora de música, señora Mattheu John Whittal, entregó para la colección científica del Congreso Norteamericano 4 violines Stradivarius y 100.000 dólares. Según la disposición de la donante los instrumentos no deben guardarse en exposición en el museo sino ser prestados a artistas talentosos sin recursos. De esta manera los preciosos violines no perderán el sonido como ocurre con los instrumentos que no se usan durante mucho tiempo; al mismo tiempo se fomentará el talento artístico que generalmente es propiedad de los pobres. Los intereses del capital donado deben emplearse en alquileres de salas de conciertos y en reclame musical.

Notas de El Encanto

La conferencia del Dr. Ortíz en el Auditorium mañana

Mañana, a las 10 a. m. en punto, desde el escenario del Auditorium, el Dr. Fernando Ortiz, presidente de la Institución Hispano - Cubana de Cultura, ofrecerá a los socios de la misma una interesante conferencia con el tema

"Cómo pensaba yo hace 30 años".

Al mismo tiempo se anuncia que los socios de la Institución recibirán la semana entrante el primer número de de la revista "Ultra". La nueva publicación será dirigida por el Dr. Ortiz y contendrá los mensajes de la Institución Hispano - Cubana de Cultura, de la cual será órgano y traerá, además, noventa y seis páginas de texto compuesto de extractos, traducciones y revista de revistas acerca de los temas más vibrantes de la cultura contemporánea.

La revista "Ultra", gratuita para los socios de la Institución, se venderá al público a veinte centavos. Usted podrá adquirirla en la Sección de Librería de EL ENCANTO.

PERMANENTES CROQUIGNOL.

Un peinado de exquisita elegancia. Solicite su turno por el teléfono A-7221. Cuarto Piso.

El Encanto

JULIO: el mes de El Encanto

Examine estas 6 interesantes ofertas que hace Don Julio en nuestro Departamento de Caballeros. ¡Una magnífica oportunidad para su buen gusto y para su economía!

CAMISAS blancas 1.35

Confeccionadas en finas telas. Cuellos pegados o separados según los últimos modelos. Tallas. 13½ al 17½

CAMISAS blancas 1.94

En telas de exquisita calidad. Confección "Encanto". Cuello pegado inglés. Cuello pegado Kent. Cuello pegado duro, de puntas. Cuello flojo.

CAMISAS blancas 1.94

Confeccionadas en telas de pequeños dibujos labrados. Cuello pegado Kent, de puntas y separado.

Pañuelos 45c.

De puro lino blanco con dobladillo enrollado a mano. Media doc. 2.50

Pañuelos 25c.

LABRADOS

Todos blancos. Excelente calidad. Muy finos. Media doc. 1.35 Otros, desde 15c.

Pañuelos de puro LINO Media docena 1.50

Lisos, de la más exquisita calidad.

PLANTA BAJA.

El Encanto

El folleto de las Ventas de Julio

—impreso para enviar a las personas del Interior que lo soliciten—está ya listo. Llene y envíenos este cupón:

Sres. SOLIS, ENTRIALGO Y CIA. "EL ENCANTO" LA HABANA.

Nombre

Calle

Localidad Provincia

El Encanto

M.E.C.D. 2016

SECCION 4

TELEFONOS:
Quejas M-7911
A. Clasificados . M-7915

DIARIO DE LA MARINA

TELEFONOS:
Dirección A-3277
Jefe Redacción . M-1287
Sección de Sports M-7912

SECCION 4

AÑO CIV — EL PERIODICO MAS ANTIGUO DE CUBA — LA HABANA, SABADO, 11 DE JULIO DE 1936 — ACOGIDO A LA FRANQUICIA POSTAL — PAGINA TRECE

LA ACTUALIDAD

El derecho de propiedad

El señor Antonio Miñés, es un joven que, con su pluma y con su acción, ha laborado ahincadamente en España por la causa españolista, que repudia cuanto transpienda a extranjerismo, y por el socialismo cristiano, verdadero redentor del obrero.

Gusta, por lo tanto, el señor Miñés, de estudiar las cuestiones sociales, que tanto inquietan actualmente a todos los pueblos civilizados. Cuéntanse entre ellas, las que se refieren a la propiedad.

Sobre ésta, trata el artículo sinceramente objetivo y medularmente jugoso que publicamos a continuación:

«En estos tiempos en que tanto se debate acerca del derecho de propiedad, bueno será que los católicos sepan a qué atenerse a este respecto, tratando de dar cumplimiento a cuantas normas nos da Pío XI, en su Encíclica Cuadragésimo Anno.

¿Es legítimo ese derecho? El derecho de propiedad, dice la Iglesia, es legítimo, sencillamente por ser una consecuencia del derecho al fruto del trabajo.

El que trabaja tiene derecho a su jornal. Con ese jornal puede comprar cualquier objeto. Ese objeto será tan suyo como lo era su jornal. Con los ahorros de sus jornales puede comprar una casa o unas tierras. Esa casa y esas tierras serán también de su propiedad, como lo era su jornal. Porque si los jornales son suyos, ¿cómo no van a ser suyos la casa y los tierras que ha cambiado por sus jornales? ¿Por qué los hijos y su esposa no han de poder heredar legítimamente la casa o la finca que ha querido cambiar por sus salarios?

Desgraciado del obrero el día que desapareciese el derecho de propiedad privada. Porque hoy puede ser pobre, pero siempre puede tener la esperanza y la posibilidad de ser rico el día de mañana. En cambio en un régimen comunista, seguirá pobre hoy, mañana y siempre, y lo que es peor, seguirán pobres sus descendientes, porque sería esclavo de un Estado que le impide mejorar su condición. La propiedad, dice Pío XI, es un gran estímulo para el trabajo. Quitad la propiedad privada, y disminuirá la producción y crecerá la miseria social. Porque, ¿no es verdad que se soportan con menos dificultad las necesidades y estrecheces de la vida cuando uno mismo es el responsable de su desgracia que cuando son debidas a un sistema impuesto y sostenido por la fuerza bruta de un Estado que dijera al obrero en la hora del reparto: «Esto es tu ración diaria; esto te toca y nada más»? El derecho de propiedad es legítimo, dice la Iglesia. Mas esto no quiere decir en modo alguno que la Iglesia aplauda el uso que actualmente dan algunos propietarios a sus bienes. Pío XI, nos dice en su Encíclica, que el propietario no puede usar de su propiedad como le dé la gana, caprichosamente, porque es un derecho **limitado** por la función social de la propiedad. La propiedad como el trabajo, tiene un doble aspecto, o un doble carácter: un individual y otra social, «según atienda al interés de los particulares o mire al bien común». Del aspecto o función individual de la propiedad se deducen los **derechos** del propietario en el uso de sus bienes, y viceversa, de la función social de la propiedad de deducen sus **deberes**. En virtud de la función social de la propiedad, o sea, en virtud de la ordenación natural de los bienes al bien común «como norma superior al capricho, al interés y a la voluntad del propietario», éste tiene unos gravísimos deberes en el uso de sus riquezas estancadas en las arcas de caudales o en los campos sin provecho y muy especialmente en el uso de lo superfluo.

El deber de la limosna y de la beneficencia, el deber de explotar las riquezas estancadas, etc., son deberes exigidos por la función social de la propiedad, que cuando no se cumplen preparan la propia ruina y hacen egoísta y cruel a la propiedad. Porque la propiedad no es egoísta en su esencia, pero sí lo es el uso que hacen de ella algunos propietarios.

He aquí, pues, el principio del ordenamiento jurídico y social propuesto por el catolicismo. Frente a los comunistas y socialistas que dicen: ¡abajo el capital!, ¡abajo la propiedad!, la Iglesia, madre de los humildes, dice: ¡arriba los obreros!, ¡hagámoslos propietarios! Mejor distribución de las riquezas, difusión de la propiedad, patrimonios familiares, «campos obreros», hogares para los trabajadores abiertos al sol de la alegría. Ni cumbres de riquezas individuales, ni bancarrotas de miserias, que cierran y enrarecen el ambiente a los humildes, a los proletarios... Cuando existan muchos pequeños propietarios, habrá muchos defensores de la propiedad, que amarán a su patria, porque en ella encontrarán trabajo y una base económica y contra los cuales nada podrán hacer los envenenadores de conciencias, que utilizan la ignorancia de los de abajo para encaramarse ellos muy altos, aun sabiendo que nada de lo que prometen podrán cumplirlo, porque si es que queremos ver, ahí tenemos el espejo de la Rusia Soviética, que no es otra cosa que opresión, tiranía, ignorancia...

Tengamos, pues, bien presente, que las riquezas no son un fin en sí mismas, sino que no son más que una base que Dios puso en nuestras manos para alcanzar otro fin más alto, al cual nos encaminamos cada día que pasa.

Antonio Miñés».

Habana, 8 de 1936.

* * *

Esa distribución equitativa de las riquezas, esa difusión de la propiedad, esos «patrimonios familiares» y «esos campos obreros», a que alude el señor Miñés, son los que propugnan ahora acérrimamente en sus programas las derechas españolas. El acceso del obrero a la propiedad de la tierra cultivada en arriendo, y los «patrimonios familiares» entraban en las reformas que la CEDA estatuyó en la Ley Agraria bajo el Gobierno centri-derechista.

En cambio, el marxismo desde el triunfo del Frente Popular, no se ha dedicado más que a arruinar con huelgas interminables y con agitaciones sistemáticas al obrero, al burgués y a España.

* * *

POST-SCRIPTUM: Una publicación que da normas y orientaciones en los más vitales problemas de Cuba, una revista que desentendiéndose de pequeñeces particaristas, disuelve en un plano de alta política nacional, ha de ser, sin duda, de excepcional trascendencia.

Así ocurre con la revista «Isla» cuyo último número acabamos de recibir. Los problemas legislativos, nacionales, docentes, agrícolas y mercantiles de más viva actualidad, están tratados en sus páginas con singular sensatez, claridad y precisión.

Agréguense a los trabajos de esta índole artículos literarios tan notables como el que José M. Lázaro dedica al eximio pensador, formidable polemista y sugestivo novelista inglés Gilbert Keith Chesterton.

León ICHASO

EL JEFE SUPERIOR DE POLICIA DE MADRID DON PEDRO RIVAS PRESENTO AYER LA DIMISION

HUBO VEINTE AHOGADOS EN LA GALERNA DEL CANTABRICO

Se hacen esfuerzos para localizar a dos pesqueros de los que nada se ha sabido después del temporal

De acuerdo con la decisión de la Liga de las Naciones, el Gobierno español dejó sin efecto las sanciones que había impuesto a Italia. Prohibido el paro de ferroviarios

BILBAO, julio 10. (AP.).—Con confirmación de la muerte de veinte pescadores que perecieron ahogados durante una terrible galerna que azotó las costas del Catábrico, se teme ahora que hayan desaparecido otros barcos de pesca.

Ignórase la suerte de los pesqueros «Perla del Mar» y «Atalde» y las autoridades de Marina hacen esfuerzos por localizar ambas embarcaciones, creyendo que hayan tomado algún puerto durante el temporal.

Siete tripulantes del pesquero «San Francisco de Asís» fueron recogidos, después de un derroche de heroísmo por parte de los tripulantes de otro pesquero, el «Chacharramendi».

Este pesquero tomó a remolque al «San Francisco de Asís», para llevarlo a puerto, pero al ver que no podía sostenerse a flote, y con gran riesgo para la vida de sus tripulantes, los trasladó a su cubierta, llevándolos a Bermeo, Vizcaya.

Los diputados de izquierda republicana de Oviedo se han dirigido al Gobierno, solicitando ayuda para las familias de las víctimas, que quedan en el mayor desamparo.

SIN EFECTO LA HUELGA DE LA FEDERACION MARITIMA

MADRID, julio 10. (AP.).—La Federación Marítima ha dictado órdenes con el fin de que se cancelen las órdenes de huelga que había dado.

DEJA ESPAÑA SIN EFECTO LAS SANCIONES CONTRA ITALIA

MADRID, julio 10. (AP.).—El Consejo de Ministros celebrado hoy, tomó el acuerdo de dejar sin efecto los decretos que se dictaron, imponiendo sanciones a Italia, de conformidad con la decisión últimamente adoptada por la Liga de las Naciones.

EL GOBIERNO PROHIBIRA LAS HUELGAS DE FERROVIARIOS

MADRID, julio 10. (AP.).—El Ministro de Obras Públicas ha declarado que el Gobierno está dispuesto a prohibir las huelgas en los ferrocarriles, agregando que adoptará las medidas del caso para impedir que cristalicen.

Al mismo tiempo anunció que el Gobierno estudia el medio de mejorar las condiciones de los obreros ferroviarios y de eliminar las injusticias.

SANTANDER, julio 10. (WP).—En la noche del día 8, se desencadenó un violentísimo temporal sobre Santander, sorprendiendo a la mayor parte de los vaporcitos que se dedican a la pesca de bonito en pleno mar, muchos de los cuales regresaron apresuradamente a puerto.

Ayer por la mañana entró en puerto el vapor «Pedro Vicente», cuyo patrón Ramón Alvarez contó la siguiente tragedia:

El vapor bonitero «Joven República», que hacía su primer salida del puerto de Candás, con doce hombres de tripulación fué sorprendido por el temporal a las once de la noche, hallándose a 41 millas del Cabo Mayor, quedando a la deriva.

A la una de la madrugada un espantoso golpe de mar cayó sobre el vapor en cuestión haciéndolo añicos.

El único superviviente de la catástrofe, Joaquín Fernández, ha sido traído por el «Pedro Vicente». Logró asirse diferentes veces a trozos de madera de la caseta viendo al cuarto de hora de estar en una terrible situación al barco «Pedro Vicente» que le echó un cabo.

El superviviente agregó que hay otros naufragios.

Cuatro arrestos respecto a las "bolsas negras"

Un gran recibimiento se hará hoy en Madrid a los dos aviadores filipinos

MADRID, julio 10. (AP.).—La policía ha arrestado a cuatro personas en esta capital y en Barcelona, como resultado de la persecución del Gobierno contra las bolsas negras, por cuyo conducto emigra el capital español al extranjero.

El director general de Seguridad anunció que los arrestos se habían practicado después de la investigación de los vuelos misteriosos de un banquero, entre Londres y Barcelona.

Los arrestados en Madrid se llaman Luis Noriega y Vicente Labé Calvo, y los detenidos en Barcelona son José Vieli Cisniger y el ciudadano suizo Pedro Loewitch.

Se les acusa de haber participado en operaciones en virtud de las cuales 12,000 libras esterlinas salieron de España.

LLEGARAN HOY A MADRID, LOS AVIADORES FILIPINOS

MADRID, julio 10. (AP.).—La Sociedad Hispano-Filipina ha anunciado que los aviadores filipinos, Calvo Arnaiz y Solo tomarán gasolina en el aeropuerto de Barcelona, siguiendo viaje a Madrid, donde se espera que lleguen mañana sábado a las cinco de la tarde.

Acudirán a recibir a los aviadores filipinos las autoridades, miembros de la colonia hispano-filipina, aviadores españoles y el pueblo, al aeródromo de Barajas.

El domingo será el único día del cual podrán disponer libremente. El lunes habrá un té organizado por el Ayuntamiento en la Casa de Campo.

El martes, los aeronautas españoles les darán un banquete, durante el cual se les impondrán las insignias de la Cruz de Mérito Naval.

Los pilotos filipinos visitarán al Presidente de la República y al Jefe del Gobierno.

En su honor se organizan diversos festejos.

En una Administración de Loterías de Barcelona, entraron los ladrones y robaron doscientas mil pesetas

BARCELONA, julio 10. (SE.)—Durante la madrugada se cometió un importante robo con escala, en la casa de cambio y administración de Loterías, propiedad de J. Lluch, sita en la Rambla del Centro número 15. Para cometer el robo los ladrones penetraron en el piso entresuelo, donde están instaladas las oficinas de un agente de aduanas. Después de registrar diversos muebles forzaron la más pequeña de las cajas de caudales y se llevaron unas 20,000 pesetas en láminas, obligaciones del Estado y comerciales. En el suelo de este piso abrieron otro boquete, pasando los ladrones a la planta baja, donde está establecida la administración de Loterías del señor Lluch. Desde las Ramblas se ve el interior del establecimiento por estar iluminado durante toda la noche. A pesar de esto los ladrones debieron estar bastante tiempo en la tienda sin ser vistos por nadie, pues intentaron forzar la caja de caudales, que no lograron abrir. Después de registrar varios cajones del mostrador, los ladrones lograron apoderarse de 200,000 pesetas, según ha denunciado el perudicado.

EXPULSION DEL SR. GASSOL Y OTROS

BARCELONA, julio 10. (SE.).—En la cuarta y última sesión del Congreso, se dió lectura a una proposición firmada por las comarcales de Estat Catalá de Lérida, Borjas Blancas y Alto Panadés, en la que se pide la separación de Estat Catalá de la Esquerra, que se aprueba por aclamación, entre grandes aplausos, después de un debate, en el que se acusa a la Esquerra de haber difamado a Estat Catalá, de haber traicionado el movimiento y de imprimir en su actuación política una orientación españolista.

Los oradores que intervinieron combatieron también la gestión del consejero socialista, señor Comorera al frente del departamento de Agricultura, conceptuándola atentatoria a los intereses de Cataluña y perjudicial para la causa proletaria en general, especialmente en lo que hace referencia a los problemas del trigo y del pan, afirmando que su política ha sido inspirada por otra alta personalidad de la situación.

Seguidamente se acordó expulsar de Estat Catalá, como indeseable, al consejero municipal, señor Vachier y a los señores Terramont, Gibert, Parera y Miravilles.

También se aprobó, por unanimidad, la expulsión del consejero de Cultura, señor Gassol, de los diputados señores Ayguadé, Puig y Ferrater, Soler y Bru, y del consejero regidor, señor Salvadó.

El Congreso aprobó una declaración por la que se acusa de ser responsables del fracaso del movimiento del 6 de octubre a los componentes que en la citada fecha integraban el Gobierno de la Generalidad, con excepción del señor Dencás, en medio de grandes aplausos y vivas a Cataluña libre y a la República catalana.

Finalmente fué elegido un Consejo provisional, encargado de elaborar las ponencias por las que se regirá definitivamente el nuevo partido.

Los congresistas abandonaron el local del Centro Autonomista de Dependientes del Comercio y de la Industria, cantando «Els Segadors» y «La Internacional».

A CONSECUENCIA DE UN CONFLICTO NO SE PUBLICA «EL DIARIO DE LEON»

LEON, julio 10. (SE.).—Desde hace unos días no se publica «El Diario de León», debido a una huelga que han declarado sus obreros sin previo aviso. El motivo aducido por los obreros es el de que no quieren que trabaje como linotipista, sino sólo como mecánico, un mecánico-linotipista contratado por la empresa.

Como los talleres de «El Diario de León» tienen solamente dos máquinas, como la mayoría de los periódicos de provincias, con análogo utillaje, no pueden contratar para las linotipos, con el carácter de mecánico exclusivamente, a un obrero, que no tendría nada que hacer en la mayor parte de la jornada.

CATORCE AÑOS AL EX SARGENTO DE LA GUARDIA CIVIL QUE MATO A UN OBRERO

SEVILLA, julio 10 (SE)—Con extraordinaria expectación celebróse ante el Tribunal de Urgencia la vista de la causa contra el sargento de la Guardia Civil retirado Francisco Serna Garzón, acusado del delito de homicidio en la persona del obrero campesino Diego Barrera Bernal, afiliado a la Agrupación Socialista de Huévar, hecho desarrollado el 2 de abril último, con motivo de la antevotación de alcalde. El Fiscal solicitó en sus conclusiones la pena de catorce años, ocho meses y un día de prisión para el procesado, que es la misma pedida por la acusación privada. La defensa solicita la absolución.

En la modificación de las conclusiones fiscales se calificó el hecho de homicidio simple.

En la rectificación de la defensa se alegó la eximente de legítima defensa.

La sentencia dictada por el Tribunal ha sido de acuerdo con la petición de la acusación privada, ejercida a nombre de la familia y de la Federación Provincial Socialista por el compañero Teodomiro Muñoz, condenando al autor de la muerte del obrero campesino Diego Barrera, a catorce años de reclusión y 15,000 pesetas de indemnización a los familiares de la víctima.

UNGUENTO MONESIA
INFALIBLE PARA CURAR LLAGAS, ULCERAS, PANADIZOS, SIETE CUEROS, UÑEROS, GOLONDRINOS, TIÑA, LOBANILLOS &

Ramón Torres, el aviador español que voló durante cien horas sobre el gran desierto

Después de haber participado en el segundo «raid» internacional sahariano se encuentra nuevamente, en Barcelona el aviador Ramón Torres. El 19 de abril, sin advertirlo siquiera sus familiares, levantó el vuelo en su avioneta española y se dirigió a Trípoli. En el «raid» participaron 21 aparatos; pero sólo hicieron el recorrido de los 6,000 kilómetros 11. De los 10 restantes, siete sufrieron averías y tres se perdieron en el desierto, dos italianos y uno belga. El primero fué encontrado el mismo día, y el belga cuatro días después. Ramón Torres, que fué de los que hicieron el recorrido completo (3.000 kilómetros), ha obtenido como premio 4.000 liras y un reloj.

El regreso lo ha hecho en dos etapas, Bucarest-Milán y Milán-Barcelona.

Desde que salió de Barcelona hasta su regreso, Ramón Torres ha visitado 16 países y ha hecho un recorrido de 16,000 kilómetros.

Ha manifestado que el segundo «raid» sahariano resultó muy duro. El desierto de Libia es imponente y sus oasis distan unos de otros más de 600 kilómetros.

El aviador Torres ha dado la vuelta a toda la Tripolitania en cinco días. Lleva hechas más de cien horas de vuelo sobre el desierto.

Ramón Torres, aviador civil español

«LA ESPAÑA DE HOY»

LA REPUBLICA ESPAÑOLA EN EL PRESENTE Y EN EL PORVENIR

SUBVERSION Y DEFINITIVO DESPRESTIGIO DEL SISTEMA PARLAMENTARIO

Vayamos al segundo de los interesantísimos artículos de Don Miguel Maura acerca de la política española. Vimos en el resumen del primero cómo los errores cometidos por las derechas, sobre acarrear a éstas grandes daños, fueron coronados por la sangrienta revolución de Octubre de 1934, especialmente en Asturias. La reacción tenía que ser igualmente violenta.

No había transcurrido, en efecto, un año, cuando el espíritu de las masas populares encumbraba a los perseguidos y atropellados, elevándoles a la categoría de mitos y exagerando sus cualidades y virtudes.

Era fatal. Reiteradamente se advirtió a las derechas que tuvieran cuidado con el desquite de las izquierdas. No quisieron prestar oídos.

«El día 16 de Noviembre —dice Maura— de 1934, hube de intervenir en el debate que se ventilaba en las Cortes sobre los sucesos de Asturias, y terminé mi discurso con estas palabras dirigidas a las derechas y sus aliados en el Gobierno.

«Hacedme caso: no sigáis el camino que habéis tomado, el cual trae a mi mente aquellos días aciagos de las Cortes Constituyentes en que no se respiraba más que pasión, odio y encono: aquello trajo la reacción vuestra: que vuestra conducta de hoy no traiga otra reacción, porque si ella viene, no quedará en pie nada, nada de lo que nos es común a vosotros y a mí».

Y añade: «Bastaba para sentar la profecía apreciar justamente la realidad de entonces. Cumplido hoy en gran parte aquel vaticinio, sólo cabe esperar que la lección y el escarmiento no sean baldíos».

Pero veíamos en la crónica del primer artículo cómo el primero de los errores cometidos por las derechas fué el de desconocer la auténtica realidad nacional. ¿Y el segundo error? «Me refiero —dice Maura— al desconocimiento que acreditaron del instrumento constitucional para llevar a cabo su propia obra: el Parlamento».

La Constitución de 1931 es ultraliberal y exageradamente parlamentarista. Todo el Poder, prácticamente, viene a residir en las Cortes. Al aceptar las derechas el régimen constitucional vigente, lo hacían con todas las consecuencias. Como también las izquierdas lo aceptaban gustosas, quería decir que, de hecho, la totalidad de las fuerzas políticas nacionales estaban insertas en el juego de la Constitución.

«Esta unanimidad —escribe Maura— en la aceptación de lo que puede llamarse las reglas del juego, permitía dar cauce pacífico a las contrapuestas aspiraciones de los distintos sectores de la opinión nacional, pudiendo cada cual de ellos aspirar a un prevalimiento legítimo en la dirección de los negocios públicos. Mas, la realidad fué siempre bien distinta. El sistema parlamentario sólo puede vivir y ser eficaz a base de la convivencia y el diálogo entre las dispares tendencias de la opinión que en las Cortes estén representadas, diálogo que supone a su vez la práctica de una tolerancia, que venga a ser el derecho de gentes en la vida parlamentaria y política. El respeto a la opinión del adversario, el reconocimiento de la razón o de la justicia que pueden albergar sus pretensiones, la transacción entre los más opuestos puntos de vista, que trace la línea media por la que discurra la obra legislativa, son postulados esenciales del sistema, porque desconociéndolos, dejan de ser las Cortes la representación del país, para trocarse en brazo ejecutor de las pretensiones de un bando, y las leyes que en ellas alumbran, tienen siempre vida efímera y sin autoridad, con grave daño de la normalidad ciudadana y del prestigio del sistema mismo».

Desgraciadamente, las primeras Cortes de la República, las Constituyentes, olvidaron estos principios: su obra fué un perpetuo monólogo: allí no hablaron más que las izquierdas. Aleccionadas con este ejemplo parecía natural que las derechas trataran, con su triunfo del 33, de no incidir en el mismo error. Sin embargo, las segundas Cortes, o sea las derechistas, hicieron buenas a las Constituyentes, por su espíritu de intransigencia y por la cerrazón con que la mayoría se negaba sistemáticamente al diálogo fecundo con los partidos de la oposición.

«Esta subversión —escribe el ex-ministro republicano— del sistema parlamentario, había de ser para las derechas funesta, porque, en definitiva, el desprestigio de la institución democrática lleva consigo la apelación a la lucha en la calle en busca del triunfo, lucha en la que las clases conservadoras han de llevar inevitablemente la peor parte».

Y añade:

«La suma de estas dos equivocaciones —ignorancia de la realidad nacional y olvido de los principios que informan el sistema parlamentario— ha engendrado la actual situación de España. Así se fué a la lucha electoral de Febrero de este año. De un lado las masas obreras derrotadas en Octubre de 1934; de otro, sus vencedores. ¡Tremenda disyuntiva! Y menos mal que los partidos de la izquierda republicana han tenido el patriotismo de comprender su misión, y en vez de dejar solos a los obreros, se han mezclado con ellos en el llamado Frente Popular. Gracias a eso, está gobernando hoy un Gabinete de republicanos: si no fuera así, tendríamos un Gobierno netamente obrero.

«De haberse llevado a cabo la lucha entre los dos bandos, sin intervención ni participación de la burguesía republicana en el Frente Popular, el resultado electoral en cuanto a votos hubiera sido sensiblemente el mismo, pero en cuanto a la composición de la mayoría parlamentaria, totalmente diverso, porque hubiesen tomado asiento en las Cortes doscientos setenta obreros, que habrían decidido en veinticuatro horas la contienda, sumiendo a España en la anarquía, porque su falta absoluta de preparación y hasta de esperanza en la victoria era de todos, incluso de ellos mismos, bien conocida. Que tal cosa no haya ocurrido se debe a los hombres representativos y dirigentes de los partidos de izquierda republicana, sin que puedan recabar para sí los jefes de la derecha la más leve parte del éxito, pues se superaron a sí mismos en imprevisión durante todo el período electoral y acumularon torpezas en número ingente en sus propagandas y en la organización de la lucha.

Si las Cortes actuales no han sido ya el instrumento fugaz pero decisivo del paso a la dictadura del proletariado y a la anarquía, se debe exclusivamente a la previsión y patriotismo de los dirigentes de los partidos de izquierda, que supieron a tiempo traer a la razón a las organizaciones obreras, dueñas de la auténtica fuerza electoral que había de proporcionar el triunfo común».

Esta es la situación a que hemos sido conducidos de un lado por el sectarismo de las Cortes Constituyentes, y de otro por las equivocaciones que las derechas han sufrido durante más de dos años de gobierno en compañía de los radicales. Se las prometían muy felices en la preparación de la campaña electoral porque tenían en sus manos todos los órganos del Estado, los represivos y los preventivos: pero no se daban cuenta de que unidas todas las fuerzas obreras por primera vez en la historia de las luchas políticas de España, y engrosadas esas fuerzas por buen golpe de ciudadanos que estaban irritados contra la persecución sistemática, había que añadir por lo menos un millón de afiliados nuevos a las organizaciones sindicales, y nos encontrábamos con más de cuatro millones de votantes organizados en los núcleos del obrerismo. Ahora bien: cuatro millones de votantes, tenían que traer a las Cortes un número de diputados obreros verdaderamente alto. Sea hecha, pues, justicia a los republicanos de izquierda, que supieron ver el peligro y pusieron límite a la victoria proletaria. De no ser por ellos, no sé —insinúa Maura— lo que habría sucedido a estas horas.

Por el resumen del segundo artículo

Manuel AZNAR.

Madrid, 19 de Junio, 1936.

No trabajaron ayer los obreros de construcción

Al verse desobedecido, el Gobierno decidió ampliar la admisión hasta el lunes

MADRID, julio 10. (WP)—El Ministro de la Gobernación ha aceptado la renuncia del Jefe Superior de Policía, señor Pedro Rivas.

SE COMENTO EN LA CAMARA LA PERSISTENCIA DE LA HUELGA

MADRID, julio 10. (WP.).—En los pasillos de la Cámara se comentaba hoy vivamente el curso de la huelga de los obreros del ramo de construcción de Madrid, que es el más importante de los conflictos planteados.

Los patronos han aceptado las bases, ordenando que estén abiertos los talleres, pero no se presentó a trabajar ningún obrero por persistir la actitud de huelga por parte de la Confederación Nacional del Trabajo.

NO HAN ACUDIDO AL TRABAJO LOS OBREROS DE CONSTRUCCION

MADRID, julio 10. (AP.).—El Gobierno sigue haciendo esfuerzos para solucionar la huelga de los obreros del ramo de costrucción que ha obligado a ir al paro a 100,000 obreros, la mayoría de los cuales, de filiación socialista, no mantienen de grado la huelga, sino obligados por las represalias de los sindicalistas.

El Gobierno ha amenazado con dejar sin efecto las bases que dictó recientemente el Ministro del Trabajo para solucionar el conflicto, las que fueron aceptadas por los patronos y por la Unión General de Trabajadores.

El Gobierno ha accedido a ampliar el plazo para el acatamiento del laudo hasta el lunes.

En Cataluña se oponen a que se importe el maíz

En Cannes, Francia, se halla preparada la villa donde veraneará el P. de Asturias

BARCELONA, julio 10. (AP.)—El Instituto Agrícola Catalán ha protestado contra la autorización concedida por las Cortes al Gobierno para importar 15,000 toneladas de maíz argentino, diciendo que se trata de una medida perturbadora de la producción española.

PREPARADA LA VILLA DONDE VERANEARA EL PRINCIPE DE ASTURIAS

CANNES, Francia, julio 10. (AP.) Ya se han terminado los preparativos en la villa que han de ocupar el Príncipe de Asturias, Don Juan de Borbón, y su esposa, en espera del nacimiento del primer hijo, cosa que se espera ocurra el 15 de agosto.

Créese que Dn. Alfonso vendrá cuando esté más próximo el alumbramiento de la Princesa y hasta se cree posible que la ex-reina Victoria se acerque a la Riviera. Dúdase, sin embargo, que durante su estancia en ésta se entrevisten los ex-soberanos españoles.

ESTAMPAS ESPAÑOLAS

DE LA VIDA EN LA ALDEA

Carmencita jamás había estado en la aldea. Nacida y criada en la ciudad, nunca se le presentaba ocasión de conocer la vida aldeana. Se la imaginaba a su manera. Sabía que todas aquellas cosas indispensables como la leche, la manteca, los huevos, la carne, las frutas... procedían de la aldea, y creía firmemente que los aldeanos no se privaban de ninguna de ellas. Pero en el campo no existen teatros, ni cines, ni grandes comercios, ni sociedades más o menos deportivas que organicen fiestas agradables. Y, la verdad, Carmencita no concebía la vida sin esas distracciones ciudadanas.

Pero he aquí que una mañana se le presentó la oportunidad de ir a la aldea. Aquel día empezó para ella una serie de grandes sorpresas. Vestía un trajecito sencillo. No se le ocultaba que en la aldea no dicen bien los costosos vestidos. Calzaba, eso sí, preciosos zapatos y, desgraciadamente, aquellos zapatos sostenían su parte posterior sobre unos altivos tacones Luis XV. En la carretera aún podía pasar, aunque malamente, aquel primoroso calzado, pues el suelo se vengaba cruelmente, mordiendo en suelas y tacones hasta dejarlos en estado lastimoso. Lo peor de todo eran las callejas. Pensar que en el mundo hay demasiado asfalto y que aquellos endemoniados caminos se vieran tan abundantes en piedras y barro. Caminar en semejantes condiciones era un serio inconveniente para los engreídos tacones. Pues, ¿y cuando llovía? ¡Era sencillamente atroz! Hasta el tobillo alcanzaba el inmundo barro. De nada servían zapatos ni chanclos. Carmencita lanzó tres o cuatro grandes suspiros. Si quería salir a la calle no tendría otro remedio que calzarse las feas y antipáticas almadreñas. ¡Qué horror! Pero Carmencita se las calzó, aunque al hacerlo esbozó su lindo rostro un gestecillo de mal humor.

Una tarde, Carmencita me pidió que la acompañara. Deseaba dar un paseo para admirar las bellezas del paisaje, que en verdad son dignas de ser contempladas. El paseo fué largo. Cruzamos la fértil y hermosa vega en la que el arbolado del maíz alterna con el verde de los manzanos, y el río, semejante a cinta de plata, serpentea entre el valle y las montañas. La esbeltez de los álamos parece rayar el horizonte. El paisaje, siempre velo y siempre vario, es encanto de la vista y recreo del espíritu. Aquel delicioso paseo nos abrió el apetito. Entramos en una casa de labranza y pedimos, por favor, unos vasos de leche.

—Sin favor, señor — nos dijo la dueña de la casa—en este momento iba a ordeñar. Vengan conmigo.

Nos condujo al establo donde había cuatro hermosas vacas y dos terneros. Carmencita acarició a las dóciles y mansas bestias, que rumiaban oloroso heno. La mujer ordeñó una de aquellas y nos ofreció dos vasos de leche caliente y espumosa.

—¿Dán mucha leche las vacas?—preguntó mi amiga, siempre curiosa.

—No dan poca, no — contestó la dueña. Unos doce litros cada una. Y eso que trabajan mucho, y cuando trabajan dan menos.

—Entonces—comentó Carmencita—ya pueden ustedes hartarse de leche, de manteca y de queso.

Y aún agregó admirada:

—¡Cuarenta y ocho litros entre las cuatro!

La mujer se la quedó mirando un momento. Después movió la cabeza a un lado y a otro y dijo con marcado acento de resignación:

—¡Ay, señorita! Un poco de leche sí que tomamos. No mucha, pero un vaso para cada uno de nosotros, después de las comidas, no falta. Ya saben ustedes, y si no lo saben es bueno que lo sepan, que la comida de los labradores se compone, por regla general, de un plato de berzas con patatas y detrás un poco de leche, que es bueno advertir también que a veces escasea. La manteca, no la catamos, y los quesos, si los queremos, han de ser hechos con leche descremada.

Carmencita no comprendía todo aquello. Entonces, ¿qué hacían de tanta leche? De sus dudas vino a sacarla la mujer.

—Rara es la época— le dijo—que las cuatro vacas dan leche. Ahora solamente la dan dos de ellas. Las otras están «secas». Las que la dan tienen que alimentar a sus terneros, y éstos se llevan, por lo menos, la mitad. De modo que los cuarenta y ocho litros que salen en su cuenta, quedan reducidos a doce. Dos de estos los dejamos para nuestro alimento y los otros diez van a la desnatadora.

—¿Eso qué es?—preguntó Carmencita.

—Es—intervine yo— una máquina que separa la nata de la leche. La fábrica convierte esa nata en manteca y esa manteca le cuesta a usted en Madrid, amiga Carmencita, nueve pesetas el kilo.

—¿Y a ustedes a cómo se la pagan? — interrogó de nuevo mi bella acompañante.

—A veinte céntimos el litro, señorita. Bien es verdad que nos devuelven la leche desnatada, pero ya perdió su principal elemento alimenticio. Con ella se puede hacer quesos, y algunos los hacen, pero son quesos de mala calidad. Nosotros, y como nosotros la mayor parte de los vecinos, se la damos a los cerdos. A estos les va bien con ella, engordan y lo dan en carne.

—¿Y los terneros?—preguntó Carmencita en su insaciable curiosidad.

—Se venden—contestó la mujer.

—Entonces—comentó la muchacha—ustedes no disfrutan nada de lo que el ganado les da.

—Así es. De lo que da el ganado hemos de sacar dinero para pagar la contribución, la renta, los que la tienen, y para otra porción de gastos indispensables en toda casa de labranza.

Carmencita se quedó pensativa y durante nuestro regreso apenas despegó los labios.

Al día siguiente emprendimos otro paseo. A poco de salir de casa vimos una mujer rodeada de gallinas a las que arrojaba puñados de maíz. Un hermoso gallo, de brillante plumaje y altiva cresta, caracoleaba ufano por entre ellas. Nos detuvimos a presenciar la escena y Carmencita pegó en seguida la hebra de su conversación.

—Pondrán muchos huevos — dijo dirigiéndose a la mujer.

—Regular — contestó aquella, sonriente.

—Los venderá—insistió la muchacha.

—¡Claro!

—¿Todos?

—Todos. Se saca poco de ellos. Y menos ahora que están baratos. Hay ocasiones en que después de vender los huevos y los pollos me veo precisada a desprenderme también de algunas gallinas. La vida del labrador es muy dura y el producto del trabajo casi no alcanza para vivir. Y eso que se trabaja de sol a sol. A fuerza de sudores y de enconomías se va tirando. Hay que pagar la luz, el aceite y otras mil cosas, además de los impuestos. Así que si yo me comiera los huevos y los pollos, ¿cómo podría adquirir lo que necesito?

Carmencita iba de asombro en asombro. ¡Qué cosas, señor! De todo aquello que se había imaginado acerca de la vida de la aldea no quedaba nada. Para los labradores resultaban artículos de lujo aquellos que se producían en sus mismas casas. ¡Habrase visto contrasentido semejante!

Un poco más allá estaban varios jóvenes recogiendo frutas. La recogían con especial cuidado y la iban depositando en los cestos según clasificación. Aquella fruta estaba destinada a los mercados. Carmencita ya sabía la cantinela:

—Tenemos que convertirla en moneda porque la contribución no espera, ni la renta aguarda, y hemos de pagar deudas y necesitamos adquirir artículos indispensables.

Es lo que decía un labrador, ya de edad, contestando a cierta pregunta suya:

—Aquí se dá todo de superior calidad. La leche es de primera, a la carne no hay otra que la supere, la manteca, en ninguna parte la hacen mejor, las frutas son exquisitas y así cuanto se produce. Pero todo está vedado para nosotros. La ciudad lo paga y se lo lleva. El campo trabaja siempre para la ciudad, y, mientras le enviamos lo mejor que producimos, nos alimentamos con unas malas berzas con patatas, a veces sin grasa siquiera, y nos vestimos poco menos que con andrajos. De nosotros no se acuerda nadie. Y más vale que sea así, porque si alguna vez se acuerdan es solamente para aumentarnos los impuestos. En vísperas de elecciones suelen visitarnos unos cuantos señores largos en promesas y cortos en dádivas. Como hablar, hablan bien y ofrecen mucho. Después... si te ví no me acuerdo.

Y resignadamente, con la resignación del que sabe que su vida ha de continuar siempre igual, se inclinó sobre la tierra y prosiguió su trabajo.

Eduardo A. QUIÑONES.

Se ha dictado un decreto referente al personal español en los barcos extranjeros que lleven emigrantes

La «Gaceta» publicó el siguiente decreto del Ministerio de Trabajo:

«Las mejoras introducidas en las condiciones en que se realiza el transporte de emigrantes, dieron lugar al decreto de 8 de julio de 1931, que aumentó el personal de servicio español que ha de atenderles a bordo de buques extranjeros.

La práctica ha venido a demostrar que los preceptos del citado decreto son insuficientes para atender a la higiene de los alojamientos, servicios de comedor y otros, encomendados a dicho personal, que embarca en relación de uno por cada veinticinco emigrantes.

Por otra parte, estos laboriosos trabajores vienen cumpliendo su cometido con celo y notoria parquedad en la remuneración de su labor, hasta el punto de no disfrutar de los beneficios que la legislación social española concede a sus similares por retiro de vejez, invalidez y otros, y es tanto más necesario atender a subsanar esas deficiencias, cuanto que la penosa vida de este personal a bordo, exige mayores energías y aptitudes para el trabajo que las que tienen que desarrollar aquellos que trabajan en tierra.

Por tanto, de acuerdo con el Consejo de ministros, y a propuesta del de Trabajo, Sanidad y Previsión.

Vengo en decretar lo siguiente:

Art

CHOCOLATE, FAVORITO FRENTE A JOEY BROWN, PARA LA PELEA DE HOY

GRAN PROGRAMA DE BASE BALL SEÑALA PARA MANANA EN VEDADO PARK LA LIGA NACIONAL

DESDE EL BULL PEN

Regino Otero está jugando una pelota formidable.—Fermín Guerra puede volver al Albany por Couto.—Comellas es un pitcher ganador.—Lo que dicen en el Pacífico sobre Di Maggio

(Por PEDRO GALIANA)

Regino Otero, el veloz chiquillo de la Liga Social que saltó este año al profesionalismo aprovechando la invitación que le hiciera el propietario y presidente del club Albany, Mr. Joe Cambria, parece consagrado definitivamenete en el baseball organizado. Según las noticias que me envía Jorge Comellas, otro criollo que ha hecho ya el grado, el sonriente first-baseman está jugando una pelota horrorosa para el ex-club York, hoy Trenton, y esto le ha ganado un puesto regular. Hace días, el York perdió por enfermedad los servicios de su segunda base, y Otero, enviado a la posición, jugó brillantemente para resultar un éxito. En dos games aceptó un total de 14 lances, sin error y bateó bien.

Hablando de su performance, Comellas nos dice en una carta: "Otero se está haciendo un peloterazo y creo que este año será orgullo de los cubanos en la Habana. Está bateando un horror a toda clase de pitchers, y sus demostraciones resultan convincentes en cualquier posición en que lo colocan".

Tocante a los otros players cubanos que juegan con él en el Trenton, Comellas nos dice: "He oído decir, sin poderlo confirmar, que Couto volverá otra vez al club, mientras Fermín Guerra es enviado nuevamente al Albany. Fermín está bateando mucho, ganando distancia en sus batazos, y el manager Cambria quiere aprovechar su punch. Morales sigue pitcheando y jugando el outfield y cada vez se destaca más. En días pasados pitcheó contra el Hazleton y metió un home run".

Según Comellas, que es un producto legítimo del Luyanó, de lo cual tiene enorme orgullo el muchacho, el York o Trenton jugará el martes próximo un desafío de exhibición con los Senadores de Washington, y ésta será la oportunidad que aprovechará para demostrarle a Griffith cómo pueden actuar los cubanitos en el baseball.

Nosotros nos alegraríamos de un ascenso de Comellas. Hemos seguido paso a paso su labor en los Estados Unidos y podemos garantizar que él mismo se ha hecho valer por su trabajo.

Cuando Comellas salió contratado de la Habana, muchos pensaron que sería "el primero del grupo en volver". Realmente no se le consideraban probabilidades al lado de Zabala, Paituví, Felo Suárez, Fortes y los demás; sin embargo, la realidad es que mientras Zabala, Paituví y Fortes se encuentran nuevamente aquí, y Felo Suárez se defiende lo mejor que puede en una liga canadiense, Comellas trabaja con regularidad en el club York, ocupando un puesto regular en la novena, y resultando, según demuestran los records, el ganador más consistente del club.

Nadie sabe lo que ha hecho Jorge para imponerse en el baseball organizado. Cuando él jugaba aquí, entre los amateurs, todos los críticos convenían en que poseía una buena curva y velocidad, pero se notaba claramente que le faltaba control, y se dudaba de que pudiese triunfar sin este detalle tan esencial del pitching. Pero, aparentemente, cuando Comellas vió que la oportunidad tocó fuertemente a sus puertas, aceptó presuroso y con entusiasmo el chance, y esto le ha valido un ascenso formidable.

Los records de la New York and Penn League dicen que el cubanito es uno de los pitchers más trabajadores del circuito, y los periódicos que leemos nos informan que "el trabajo de Comellas en la temporada ha salvado al York de hacer un papel ridículo en la season".

Los pitchers de la Costa del Pacífico dicen que Di Maggio es un "sucker" (tonto) para una bola que le pasen por el pecho, adentro. Pero esos mismos hurlers no pudieron impedir que el joven player batease alrededor de .398 el año pasado... Cada vez que Dizzy Dean se quede dormido en una ciudad y pierda el tren donde viajan los Cardenales le costará $500... En algunos terrenos, el nombre de Casey Stengel aparece simplemente como coach de los Dodgers en los score-cards... Aparte para ustedes: El pitcher Lon Warneke sabe bordar!!!... Al López catchea un promedio de 126 juegos por temporada desde que ingresó en las Mayores... Un nuevo libro de baseball, escrito por Babe Ruth, será puesto a la venta dentro de poco en los Estados Unidos.... De ello se encargarán las tiendas de Cinco y diez... Lefty Grove y el outfielder Mel Almada no se hablan desde las palabras que tuvieron hace días, cuando el mexicano le fildeó mal un batazo que le costó un game al zurdo... Augie Galan, outfielder de los Cubs, puede tirar bien con ambas manos... Art Shires no sirve ya para el baseball, pero aún continúa hablando hasta por los codos... Fué John Shibe, no Connie Mack, quien despidió al zurdo Vernon Wilshere... Joe Di Maggio envía todos los recortes de los diarios newyorkinos a su mamá para que le hagan un "scrapbook"... Como es lógico pensar, las noticias desfavorables no figuran en el libro.

Seis partidos estupendos han sido combinados para hoy en el Habana-Madrid

El Cachorro tomará parte en los dos encuentros más importantes de esta función corrida que llevará gran concurrencia a la popular bombonera de Belascoaín. Los pagos de anoche

Un programa extraordinario es el que se ha combinado para esta noche en la Bombonera. En cada uno de los seis partidos de que consta el cartel, se ha logrado reunir elemento de popularidad, elemento de juego variado y efectivo, que siempre se gana los aplausos de la concurrencia.

Por la tarde se ofrecerán tres partidos colosales, pero el segundo, como es natural, se destaca sobremanera, ya que en él se batirán Epifanio y Aníbal con Torres y Labat Menor. Este encuentro luce muy parejo y seguramente que ha de resultar emocionante durante todo el tiempo. Cada tanto será motivo de lucha terrible.

A primera hora, Salvador y Cubota contra Pedrito y Vales. Al final, Bernal y Ayesterán contra Montes Menor y Labat Mayor.

POR LA NOCHE

El partido estelar nocturno estará a cargo de las parejas: Ugalde y Gayarre contra Pedrito y Labat Menor. Aquí volveremos a ver frente a frente a los colosos de la cancha del Palacio de Belascoaín y Sitios. El Cachorro es siempre una amenaza para cualquiera que aspire a ganar, pero no lo es menos tampoco el popular Mingo.

El primer turno de la noche será Constante y Labat Mayor y Montes Menor y Azpeitia. En el tercero: Pascau y Aníbal contra Sarmiento y Betancourt.

Antes de pasar a dar el programa doble de la función corrida de hoy, queremos informar que mañana habrá también función corrida en el Habana-Madrid.

HABANA MADRID

Programa oficial para la función Corrida que comenzará esta tarde a las tres.

PRIMER PARTIDO: A 25 tantos. Salvador y Cubota blancos, contra Pedrito y Vales, azules. A sacar los primeros del cuadro 14 y los segundos del 14 y medio.

PRIMERA QUINIELA: A seis tantos. Salvador, Cubota, Vales, Pedrito, Torres y Labat Mayor.

SEGUNDO PARTIDO, A 30 tantos. Epifanio y Aníbal, blancos, contra Torres y Labat Menor, azules. A sacar los primeros del cuadro 14 y los segundos del 14 y medio.

SEGUNDA QUINIELA: A seis tantos. Epifanio, Aníbal, Labat Menor, Bernal, Ayesterán y Montes Menor.

TERCER PARTIDO: A 25 tantos. Bernal y Ayesterán, blancos, contra Montes Menor y Labat Mayor, azules. A sacar ambos del cuadro 14 y medio.

POR LA NOCHE

PRIMER PARTIDO: A 25 tantos. Constante y Labat mayor, blancos, contra Montes Menor y Azpeitia, azules. A sacar ambos del cuadro 14 y medio.

PRIMERA QUINIELA: A seis tantos. Constante, Labat Mayor, Montes Menor, Azpeitia, Pedrito, Gayarre.

SEGUNDO PARTIDO: A 30 tantos. Ugalde y Gayarre, blancos, contra Pedrito y Labat Menor, azules. A sacar los primeros del cuadro 14 y los segundos del 14 y medio.

SEGUNDA QUINIELA: A seis tantos. Ugalde, Labat menor, Pascau, Aníbal, Sarmiento y Betancourt.

TERCER PARTIDO: A 25 tantos. Pascau y Aníbal, blancos, contra Sarmiento y Betancourt, azules. A sacar ambos del cuadro 14 y medio.

RESULTADO OFICIAL DE LA FUNCION CELEBRADA ANOCHE

PRIMER PARTIDO

	Tantos
Vales y Azpeitia, blancos	25
Torres y Ayestarán, azules	22

Ganadores: BLANCOS.

PRIMERA QUINIELA

	Taantos	Pagos
1—Vales	0	$ 4.31
2—Azpeitia	3	1.77
3—Torres	1	7.54
4—Ayestarán	0	1.50
5—Cubota	1	3.35
6—Pascau	6	2.15

Ganador: PASCAU.

SEGUNDO PARTIDO

	Tantos
Ugalde y Cubota, blancos	30
Pascau y Gayarre, azules	29

Ganadores: BLANCOS.

SEGUNDA QUINIELA

	Tantos	Pagos
1—Ugalde	6	$ 1.39
2—Gayarre	1	2.52
3—Pedrito	4	3.67
4—Betancourt	1	4.03
5—Bernal	1	3.10
6—Constante	3	2.52

Ganador: UGALDE.

TERCER PARTIDO

	Tantos
Pedrito y Betancourt, blancos	25
Constante y Bernal, azules	30

Ganadores: AZULES.

LOS SEIS DE LA FAMA

Player		J.	V.	C.	H.	Ave.
Gehrig,	Yanks	76	295	97	115	.390
Dickey,	Yanks	59	232	61	87	.375
Appling,	W. Sox	60	221	37	82	.371
P. Waner,	Piratas	70	282	51	100	.355
Camilli,	Fila	75	279	57	98	.351
Medwick,	Cards	76	312	53	109	.350

Kid Chocolate subirá esta noche al ring para verse con el americano Brown

El notable pugilista criollo, seguro de su come back, se propone batir al peligroso boxer yankee, atacándole fieramente desde los primeros rounds. La pelea se iniciará a las 10, para que los fans puedan salir temprano hacia Cienfuegos

Esta noche, en la Arena, seremos testigos de una de las peleas más interesantes que en muchos años se ha presentado en La Habana.

Queremos saber a ciencia cierta, el verdadero estado de Kid Chocolate Le hemos visto en varias peleas de su magnífico comeback; pero esta vez se trata nada menos que de un joven, nada de veterano o «quemado», sino de un verdadero muchachón de veintiún abriles que piensa muy seriamente continuar su cadena de triunfos.

El conquistador por K. O. Técnico de Tommy Paul, el ex campeón mundial, el que no hace mucho venció de manera decisiva a Crankie Walla, es el señor más peligroso que pudieron escoger para enfrentarlo con el Kid. Fueron muchas las causas que trajeron este cambio. Seguramente que Pincho está realizando uno de esos golpes que de salirle bien lo llevarán al pináculo de la fama, pero caso de salirle mal el negocio, tendrá que recomenzar lo que ha esperanzado. Es un verdadedo dilema.

Los expertos principales de nuestro boxeo, entre ellos hombres como Juan Campeón, Jess Losada y Mike Castro, sin dejar en el saco del olvido a los muchos cronistas, le han dado o puesto el visto bueno a este torbellino. Es un hombre muy fuerte, que pelea con ambas manos, que se mueve con una rapidez vertiginosa y que en los clinches es algo serio.

Naturalmente que hemos encontrado a Kid Chocolate convertido en un hombre desconocido. A pasos de gigante va adelantando y entrando en caja. Está como en parlance boxístico se dice: «Que corta como una navaja». Pero no obstante, ésta ha de ser la pelea más emocionante de su carrera desde que inició el comeback. Los cronistas americanos ya comienzan a escribir del ex doble campeón y una victoria sobre Joey Brown lo llevaría nuevamente a las puertas del Garden. Es el momento más decisivo de la carrera de este formidable boxer cubano que cuando se le creía ya listo, ha resurgido y se ha convertido nuevamente en un ídolo.

UN PROGRAMA DE GRAN COLORIDO

Respecto al programa que acompaña esta pelea, diremos que es espléndido. La pelea entre Baby Oriental Joe Pedroso, a diez rounds, es algo muy serio y que podría llenar un Stadium. Pedroso le ganó en Jiguaní por K. O. Y sobre este combate han habido muchos líos, asegurando el manager del Baby y el propio peleador, que la Comisión de ese pueblo permitió que Pedroso hiciese el peso light en vez del feather. Ahora la cosa es completamente diferente. Baby sólo le concede cuatro libras, según contrato. Pedroso, por su parte, en su training ha demostrado ser un formidable pegador y asimilador. Su victoria sobre Johnny Cruz por K. O., acabó de patentizar su calibre. Baby en su training nos ha hecho ver cosas grandes. Está mejor que nunca y completamente decidido a vengar lo de Jiguaní. Le hemos visto destruír a dos welters que utilizó como sparring partners. El muchacho tiene grandes probabilidades de vengarse como espera... Pero Pedroso es muy duro...

Kid Juancito peleará con Prudencio Arce y Pedro Pablo Cárdenas con Kid Salgado. Baby Louis, el muchachito que desde su llegada a La Habana ha hecho gala de su gran maestría ganando todos los combates, peleará con Pintado y el muchacho que Albear ha construído últimamente, Henri Delgado, hará su debut frente a Alberto Ramos.

Son todas peleas pletóricas de color. Ninguno de los boxers que toman parte en el programa son mediocres... Un programa magnífico que Belmonte nos presenta y seguramente que será coronado con el mayor de los éxitos.

BUENOS JUEGOS SON SEÑALADOS POR LA GRAN LIGA NAC.

La Liga Nacional de Amateurs, cuyo campeonato de verano se viene celebrando con éxito en los terrenos azules, en Regla y en Hershey, anuncia para esta tarde una serie de choques de mucho interés, que, según podrá apreciar el lector, tienen importancia extraordinaria para el estado de los clubs.

En estos encuentros pitchearán los mejores hombres de cada equipo, y ello dará lugar a muy interesantes exhibiciones.

A continuación damos las posibles baterías de los clubs, el estado de las novenas y los choques señalados:

MATERIAS

Cubaneleco: Quevedo pitcher, López, catcher.

Atlético: Lapeira, pitcher, Díaz, catcher.

Teléfonos: Picazo, pitcher, Sánchez, catcher.

Fortuna: Díaz, pitcher, Ballesté, catcher.

Vedado: Decall, pitcher, Molinos, catcher.

Regla: Monjes, pitcher, Reguera, catcher.

Hershey: Jiménez, pitcher, López, catcher.

Yara: Aguirre, pitcher, Tristá, catcher.

ESTADO DE LOS CLUBS

El estado actual de los equipos es:

	J.	G.	P.	E	Ave.
Fortuna	7	4	1	2	.800
Cubaneleco	8	6	2	0	.754
Vedado	8	5	3	0	.600
Hershey	8	4	3	1	.571
Teléfonos	8	4	3	1	.571
Regla	8	4	4	0	.500
Atlético	8	1	6	1	.100
Yara	7	0	6	1	.000

JUEGOS DE LA SEMANA

Los matchs señalados para pa semana son:

En Vedado Park:
2.00—Cubaneleco vs. Atlético.
4.00—Teléfonos vs. Fortuna.

En Cubaneleco Park:
2.30—Vedado vs. Regla.

En Hershey Park:
2.30—Hershey vs. Yara.

PIERDE EL CLUB DE SALVADOR HERNANDEZ CON UN TEAM ESTELAR

MILWAUKEE, julio 10. (AP).—Un team de «Todos Estrellas» de la Asociación Americana derrotó esta tarde al Milwaukee, líder del circuito, en el juego extra que se efectúa todos los años entre un grupo de estrellas y el mejor team de la Liga.

La concurrencia, de más de cuatro mil fanáticos, vió el game que terminó con un score de 9 por 5. El fuerte calor reinante ahuyentó totalmente a los fans del terreno.

Las estrellas, encabezadas por Winsett, del Columbus, que pegó dos home runs, coleccionaron 16 hits a tres pitchers del Milwaukee: Hamlin, Mc Donald y Hatter.

La anotación por entradas fué:

All Stars:	130	001	220	9	17	0
Milwaukee	000	300	002	5	9	1

Baterías: Cohen, McGeen y Owen; Riddle, Hamlin, McDonald y Detore.

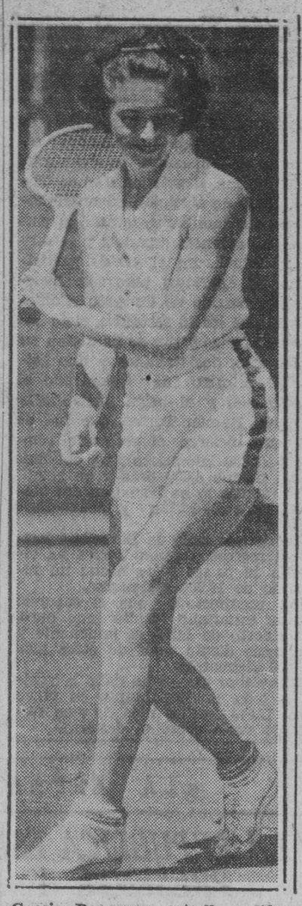

Cussie Raegener, estrella californiana del tennis que el año pasado se lució bastante mal en varios torneos, se ha obstinado en tener éxito este año. Pero esa simpática sonrisa hace dudar si lo está tomando muy en serio, aunque lástima sería que se enseriarse por tan pequeña cosa. (Foto Acme Editors Press.)

¡A PICO Y ESPUELAS.!

—Las peleas de hoy.
—Una hazaña de Rafael.

Por Carlos M. del Calvo

Anunciamos la fiesta del gallerito Rafael Grenet y es justo que reseñemos las peleas que tuvieron efecto.

Herrero echó un indio que hizo huir a un bolo cenizo que mandó Hipólito.

Florencio Delgado con un cenizo logró dar las patas al tiro a un bolo giro que mandó Enrique Carbonero.

Oscar Sánchez, con un indio coliblanco logró matar a un amarillo tuerto de Los Palos.

El beneficiado se anotó dos victorias. La primera con un gallo guajamón que dió la vena a un indio de Los Palos y la segunda con el indio coliblanco tuerto de Elías Gutiérrez que logró darle las patas de cañado a un indio prieto de Pedro Mesa.

El mérito de Rafael consiste en saber casar sus gallos. Una prueba de ello es que siempre saca un promedio magnífico de victorias. Ayer en la propia Ceiba echó dos veces a un gallito indio bolo del Chino Maciñeira, que resultaron dos victorias rápidas. En la primera la víctima fué un indio tuerto de Arroyito, al que le dió golpe de aire al tiro. En la segunda el propio Arroyito le trajo un indio prieto coliblanco y el bolito le tiró dos revuelos que fueron suficientes para hacerlo desistir de pelear.

—Hoy en la valla «La Sorpresa» celebra su función de gracia Abreu, popular gallero, cuya fiesta será patrocinada por el simpático Benito Vega.

Mañana volverá a funcionar La Sorpresa y la Valla Habana y el lunes lo hará solamente la valla Habana.

EN LAS GRANDES LIGAS

RESULTADO DE LOS JUEGOS CELEBRADOS AYER

LIGA NACIONAL
Chicago, 6; Brooklyn, 2.
Boston, 4; Cincinnati, 1.
San Luis, 5; New York, 4.
Filadelfia, 9; Pittsburgh, 6. (10 in.)

LIGA AMERICANA
Chicago, 8; Boston, 2.
New York, 18; Cleveland, 0.
Washington, 5; Detroit, 0.

ESTADO DE LOS CLUBS

LIGA NACIONAL	G.	P.	Ave.	LIGA AMERICANA	G.	P.	Ave.
SAN LUIS	48	28	.632	NEW YORK	52	24	.684
Chicago	46	27	.630	Detroit	42	34	.553
Pittsburgh	[illegible]	34	.553	Boston	43	35	.551
Cincinnati	[illegible]	35	.521	Washington	41	36	.532
New York	39	36	.520	Cleveland	40	38	.513
Boston	36	41	.468	Chicago	36	39	.480
Filadelfia	28	47	.373	Filadelfia	25	48	.342
Brooklyn	24	53	.312	San Luis	23	48	.324
Totales	301	301		Totales	302	302	

JUEGOS SEÑALADOS PARA HOY

LIGA NACIONAL
Brooklyn en Chicago.
Boston en Cincinnati.
New York en San Luis.
Filadelfia en Pittsburgh.

LIGA AMERICANA
Chicago en Boston.
Detroit en Washington.
Cleveland en New York.
San Luis en Filadelfia, dos.

ORESTES Y RENE PADILA GANARON EN GRAN JUEGO A CARVAJAL Y FERNANDEZ

De los tres partidos de dobles del Campeonato de pelota a mano de la Liga Social, jugados anoche en la cancha del Club de Ferreteros, el mejor fué el último que jugaron los hermanos Padilla, del Buenavista, contra Carvajal-Fernández del Atlético de Cuba. Se vió jugar hand ball de altura, y se vislumbró una pareja como favorita para llegar a los finales, la de los vencedores, Orestes y René Padilla que ganaron 30x25 pese al buen juego desarrollado por la pareja atlética.

Valdés Gross-Valiente, vencieron con score de 30x24 a Domínguez-Lajonchere, estos del ADC y los primeros del Cubaneleco.

Y en el primer partido, que se jugó en dos tiempos debido a la lluvia que cayó, Riva-Castro, del ADC, vencieron con anotación de 30x29 a Suárez-Alfonso, del mismo club.

Lo tarde que terminaron los partidos no nos permite ertendernos más en consideraciones.

A los suscriptores del DIARIO DE LA MARINA que vayan a los JUEGOS OLIMPICOS que habrán de celebrarse en Berlín durante el próximo mes de Agosto, ponemos a su disposición las oficinas de nuestros Representantes:

Sres. Joshua B. Powers, Inc.
Berlin W 35.
Potsdamer Str. 28.
Telefon: B2 Lutzow 1253.

quienes atenderán con esmerada cortesía cualquier solicitud de datos e información sobre aquel país y en cuyas oficinas podrán leer diariamente LA MARINA y otros periódicos de Cuba.

También nuestros suscriptores podrán usar la dirección de nuestros Representantes para recibir correspondencia, cables, etc.

Con Mario Lecubet en el box venció ayer el team de la Marina a Columbia

El joven pitcher se impuso ante los fuertes bateadores del Sexto Regimiento conquistando la victoria con score de siete por cuatro. Pierde la Policía. Comentarios de ambos games

El team de la Marina de Guerra Constitucional, favorito para ganar el campeonato de pelota de las Fuerzas Armadas, volvió ayer sobre sus pasos y apoyado en el pitching certero de Mario Lecubet, una de las estrellitas salidas de la Liga Nacional de Amateurs, logró un impresionante triunfo de 7 por 4 sobre los muchachos del Sexto Regimiento, destacado en Columbia.

Esta victoria, ligada a la inesperada derrota sufrida por el team de la Policía a manos del team de la Cabaña, con score de 5 por 4, en el segundo turno del programa, ha colocado otra vez a los Marinos en la lucha y les proporciona una oportunidad brillante para recuperar el puesto de líder.

Lecubet pitcheó como él sabe hacerlo, limitando el ataque de sus adversarios a cinco hits. Los militares estuvieron totalmente dominados anotando sus carreras en sólo dos entradas.

El team de la Marina, en cambio, bateó a su antojo —un total de 16 hits— y selló su triunfo con un rally de cinco carreras en el tercer inning.

Abreu y Martín encabezaron el ataque, sin olvidar al propio pitcher Lecubet que conectó dos buenos hits.

En el otro desafío, el team del Séptimo Regimiento ganó con score de 5 por 4, por que supo ligar hábilmente sus 12 hits. Lima y Valdés batearon con mucha oportunidad, habiendo pegado el primero dos triples.

Valiente volvió al box para pitchear con éxito.

Los scores:

REGIMIENTO 7

	V.	C.	H.	O.	A.	E.
Murga, ss.	4	0	0	2	3	1
Sánchez, rf.	3	0	0	1	0	0
R. Valdés, lf.	5	1	3	3	0	1
Linares, cf.	5	1	1	4	0	0
Lima, 3b.	4	2	3	1	2	0
Menocal, 2b.	2	0	1	0	1	0
Valiente, p.rf.	3	1	0	0	2	0
Morales, 1b.	4	0	1	7	0	0
González, c.	4	0	1	4	2	0
G. Hernández, 2b.	1	0	0	0	0	0
Fawler, 2b.	2	0	1	5	1	0
A. Valdés, rf. p.	2	0	1	0	0	0
Totales	41	5	12	27	11	2

POLICIA

	V.	C.	H.	O.	A.	E.
Fiallo, lf.	5	0	1	2	0	0
Sierra, 2b.	3	0	1	1	0	1
Joarín, cf.	4	0	2	2	0	0
Garriga, 3b.	3	1	2	3	0	0
Hernández, 2b. 1b.	4	0	1	4	0	0
Ballesteros, ss.	3	1	2	2	2	1
Garzón, c.	3	1	1	7	1	0
Suárez, rf.	4	1	0	2	0	1
J. Eckelson, p.	4	0	1	0	4	0
Amador, 1b.	2	0	1	4	0	0
J. Pérez	0	0	0	0	0	0
I. Ruiz,	1	0	0	0	0	0
Totales	36	4	12	27	7	3

Anotación por entradas:

Regimiento 7	000	040	100—5
Policía	000	103	000—4

Sumario: Carreras empujadas: Garzón; Lima; Morales; J. Eckelson; Amador 2; A. Valdés. Two base hits: Lima; Fiallo; Morales; Jorrín. Three base hits: Lima 2. Sacrifice hits: Ballesetros; Garzón. Bases robadas: Sierra; A. Valdés 2. Double plays: Lima a González a Morales. Struck outs: Eckelson 7; Valiente 2; A. Valdés 0. Bases por bolas: Eckelson 3; Valiente 4; A. Valdés 2. Dead balls: Valiente a Suárez. Tiempo: 2:50. Umpires: Chacón, home; Del Rey, bases. Anotador: Julio Fránquiz. Observaciones: x bateó por R. Hernández. xx: bateó por Eckelson en el 9o.

* * *

Segundo juego:

MARINA

	V.	C.	H.	O.	A.	E.
Martín, cf.	5	1	3	0	0	0
R. Castillo, ss.	4	1	1	1	5	0
J. Abreu, 2b.	5	2	3	6	3	1
Forbes, lf. p.	5	0	1	3	0	0
M. Abreu, c.	4	1	2	3	0	0
Docal, 1b.	3	1	1	8	0	0
Cordero, rf.	4	0	2	1	0	0
Vega, 2b.	4	0	1	1	0	0
Lecubet, p.	3	1	2	0	1	0
E. García, lf.	1	0	0	1	1	0
Totales	38	7	16	24	10	1

REGIMIENTO 6

	V.	C.	H.	O.	A.	E.
J. Alfaro, ss.	3	0	0	2	2	0
Gutiérrez, c.	1	1	0	6	0	1
Puig, lf.	1	0	0	1	0	0
Veitía, 3b.ss.	4	0	0	0	1	1
Calderón, rf.	4	0	1	2	0	0
Ruiz, 1b.	3	0	0	7	0	0
Ramírez, cf.	3	1	2	2	0	0
Fraga, 2b.	1	1	0	3	2	0
Campos, p.	3	0	1	0	1	0
S. Alfaro, lf.	1	0	0	0	0	0
R. García, x.	1	0	1	0	0	0
M. García, xx.	0	1	0	0	0	0
J. Acosta, lf.	0	0	0	1	0	0
R. López, 3b.	1	0	0	0	0	0
B. Ferrer, 2b.	1	0	0	0	0	0
A. López, xxx	1	0	0	0	0	0
Totales	28	4	5	24	6	2

Anotación por entradas:

Marina	005	010	10—7
Regimiento 6	002	002	00—4

Sumario: Carreras ampujadas: R. Castillo; J. Abreu; M. Abreu; Cordero; Campos; Gutiérrez; Forbes; Calderón 2; Vega. Two base hits: R. García. Sacrifice hits: R.Castillo. Bases robadas: M. Abreu 2; J. Abreu y Forbes. Double plays: Lecubet a Abreu a Docal; J. Alfaro (s.a.). Struck outs: Campos 6; Lecubet 1; Forbes 1. Bases por bolas: Campos 1; Lecubet 4; Forbes 1. Tiempo: 1:55. Umpires: Chacón, home; Del Rey, bases. Anotador: Julio Fránquiz. Observaciones: Hits a Lecubet: 3 en 5 y 17 v.b. x bateó por S. Alfonso en el 6o. xx corrió por R. García en el 6o. xxx bateó por J. Acosta en el 8o. Ganó: Lecubet.

FALLECIO AYER EL FAMOSO ANUNCIADOR YANKEE HUMPHRYES

FAIR HAVEN, N. J. Julio 10. (AP).—Joe Humphryes, notabilísimo y popular anunciador de boxeo, murió esta tarde de un ataque al corazón, que su familia atribuye al fuerte calor reinante. Humphryes tenía 63 años al morir.

El veterano anunciador se encontraba convaleciente de una reciente enfermedad, la cual le tuvo casi al borde de la tumba.

Un gran partido estelar esta noche en el Jai-Alai, Vallejo Menor-Paco; Elizondo-Salazar

Iturrino y Huguet trabajaron bien en el segundo de anoche, obteniendo la victoria. Magnífico programa para hoy de tres interesantes partidos. Buenos pagos en las quinielas, anoche

Hubo bastante lucha en el primer partido de anoche e nel Jai Alai, resultando los ganadores Faura y Goyo que vestían de azul sobre Martín y Aguiar. Estos se quedaron en 27.

Se registraron un buen número de igualadas la última a 23.

Después aventajaron tres tantos Faura y Goyo, y con esa diferencia se anotaron la victoria.

La primera quiniela fué de Escarza,

habiéndose quedado Román con cinco.

EL SEGUNDO

En el segundo partido jugaron un horror Iturrino y Hugues para derrotar a Tellechea y Alvarez.

Desde el comienzo fueron de igual a igual hasta el tanto -12, en donde hubo el último empate y desde aquí se distanciaron Iturrino y Hugues y sin dar tregua llegaron al final, quedándose sus contrarios en 25.

Iturrino tuvo una gran noche, habiendo hecho siete tantos seguidos de saque.

También Rafaelillo Hugues trabajó con su consistencia y seguridad de siempre.

Tellechea y Alvarez estuvieron bastante desacertados. Después de la primera decena pifiaron mucho.

En la segunda quiniela fué el victorioso Hugues, quedándose Fares en cinco tantos.

ESTA NOCHE

Para la noche sabatina de hoy se ha podido combinar un buen programa detres interesantes partidos que han de ser del agrado del público.

En el estelar Vallejo menor y Paco contra Elizondo y Salazar.

PROGRAMA DE LA FUNCION DE ESTA NOCHE A LAS 8.30

PRIMER PARTIDO a 25 tantos: Martín, y Escarza, blancos, contra Faura y Aguiar, azules,. A sacar ambos del cuadro nueve y medio.

PRIMERA QUINIELA a 6 tantos: Salazar, Paco, Creus, Vallejo menor, Eguibar,, Elizondo.

SEGUNDO PARTIDO a 30 tantos: Vallejo menor, y Paco, blancos contra Elizondo y Salazar, azules. A sacar ambos del cuadro diez.

SEGUNDA QUINIELA a 6 tantos: Ochoa, Fares, Malluquiza, Morales, Aguinaga y Adolfo.

TERCER PARTIDO: a 30 tantos. Aguinaga y Malluquiza, blancos, contra Morales y Adolfo azules. A sacar los primeros del cuadro diez medio y los segundos del diez.

RESULTADO DE LA FUNCION DE ANOCHE

PRIMER PARTIDO

	Tantos
Martín, Aguiar, blancos	27
Faura, Goyo, azules	30

Ganador Goyo.

ACUERDOS DE LA «UNION ATLETICA»

Se aprueba el acta anterior.

Se acuerda dar posesión del cargo de Primer Vocal al Dr. Armando G. Menocal.

Suspender provisionalmente a los atletas siguientes: Reinaldo Alvarez y José Luis Herrera, atletas del Cuban Telephone Club.

Tomar buena nota de la comunicación dirigida a este organismo por el Club Cubaneleco, dando cuenta de la nueva Directiva de dicho club para 1936, y desearle éxitos en sus gestiones.

Designar al Sr. José A. Sordo, ponente en las consultas hechas a este organismo por los señores Ricardo Morales y Mario de la Hoya.

ACUERDOS DE LA LIGA NACIONAL DE AMATEURS DE BASEBALL, EL DIA 9 DE JULIO

Se acuerda crear un premio al club más disciplinado del Campeonato, consistente en una placa donde serán grabados los nombres de los componentes del team que resulte vencedor.

Se acuerda que el Tribunal que otorgue este premio esté constituído por los miembros de la Directiva de la Liga, Comité Ejecutivo de la Unión, Cronistas Deportivos y un fanático por cada club que forme parte del actual Campeonato, y que elegirá la Mesa de la Liga.

El Presidente de la Liga informó sobre el resultado del juego de «Las Estrellas», comunicando que le serán entregados al Asilo de Ciegos «Varona Suárez», los fondos recaudados y que ascienden a $169.45.

Se acuerda desestimar la solicitud del atleta C. M. Fleites, por la que interesa se le condone la penalidad que le impuso la Liga. No se accede a la solicitud por cuanto la Liga tiene por norma penalizar lo más levemente posible para no verse precisada a condonar las mismas.

TOPICOS FUTBOLISTICOS

Por PETER

—Asturianos y gallegos.
—Capítulos de fiestas.
—La Serie Cuba-México.

¿Qué hubiera ocurrido de haber ganado el Deportivo Centro Gallego el último match del Campeonato contra los leones del Iberia?

Lo que hubiera ocurrido lo sabremos mañana domingo en el gran stadium Cerveza Tropical, después que sepamos el resultado del encuentro entre los gallegos y los asturianos.

El último match de Centro Gallego e Iberia fué un empate. Pero de haberlo ganado el team de Chorens, se hubiera producido un empate en puntos al ganarle el Iberia, a la Juventud en el match final.

Por eso es que los aficionados de uno y otro club están esperando el encuentro del domingo para ver si el fufirismo de los asturianos era tanto, como para volver a vencer a los gallegos.

El día 18 celebrará un baile la simpática sociedad de Antiguos Alumnos del Infantil, que preside el señor José Davis.

Una agradable fiesta que empezará a las nueve y terminará a las tres.

Los bailables serán ejecutados por la orquesta de Riveiro con Joseito Fernández y un septeto.

Y como aliciente para las Damas y Damitas que asistan se rifarán algunos obsequios de gran utilidad.

También el día 11 celebrarán un baile los de la Sociedad Alianza Juvenil, de Guanabacoa, la que amenizarán Antonio María Romeu y la Sonora Matancera.

Otro baile más, el mismo día 11, esta noche, en la sociedad Club Deportivo Luyanó, en Teresa Blanco, 49.

En nuestra edición anterior prometimos a la Empresa organizadora de la Serie Internacional de futbol, Cuba-México, que comenzará en la Habana el dos de agosto, hacerle algunas s

CHUCK KLEIN IGUALO EL RECORD MUNDIAL AYER, BATEANDO 4 HOMERS

VARADERO Y VEDADO SE DISPUTAN EL FAVORITISMO DE LAS REGATAS DE REMOS DE MAÑANA

SPORTS DIARIO DE LA MARINA SPORTS

AÑO CIV LA HABANA, SABADO, 11 DE JULIO DE 1936 PAGINA QUINCE

LLUSA CONTRA MONTEAGUDO, HOY, EN EL "STADIUM CERVEZA TROPICAL"

El héroe del match de Las Estrellas vuelve al box de los políticos para imponer su velocidad. Los eléctricos esperan darle batalla. Comercio contra Artemisa en el segundo desafío

PARA MAÑANA ANUNCIAN BUENOS GAMES

Frescos aún los laureles conquistados frente al team de la Liga Nacional en el juego de los Estrellas, los clubers de la Liga Social se disponen a brindar esta tarde y mañana a sus fanáticos, una serie de encuentros de mucho interés que han de servir para que se vea buena pelota.

En el primer turno del programa de hoy tendremos en acción a las novenas de la Acción Republicana y Havana Electric, y esto significa que va de registrarse un gran duelo.

Es cierto que el team de Peláez es uno de los más potentes de la Liga, y que luce dotado de un incansable espíritu de batalla, pero la novena de la Havana Electric está dispuesta a causar serios dolores de cabeza a todos sus opositores en lo que resta del campeonato, y esto es un síntoma de mal agüero para sus rivales de hoy.

Para evitar la derrota, los políticos pondrán de los lanzamientos del zurdo Monteagudo, cuyas acciones han subido un 75 por ciento desde que resultó el héroe del match de las Estrellas, y por la Havana Electric pitcheará probablemente Llusá, que tuvo bastante éxito en su primera salida frente al team de Aranguren.

EL SEGUNDO ENCUENTRO

El segundo encuentro de esta tarde también tiene interés. En el mismo ha de aparecer el team de la Escuela de Comercio con los muchachos del Club Caballero de Artemisa, que se han reforzado considerablemente, y esto garantiza buena exhibición.

El team escolar abrirá con el zurdo Díaz Regalado, que se encuentra en muy buena forma, y por los visitantes actuará Collazo, que ha tenido la satisfacción de pitcher muy buenos encuentros este año en el Stadium de La Tropical.

El primer game comenzará a la una y 45 minutos.

MAÑANA DOMINGO

Para mañana domingo se señala otro doble header de importancia, con el Stadium del club Ferroviario como home.

Acción Republicana y Escuela de Comercio se verán frente a frente en el primer turno, y Havana Electric y Deportivo Hacienda lo harán después. En Artemisa jugará el ADC.

BUCK NEWSON LE PITCHEO UN GRAN JUEGO AL DETROIT

Sólo permitió un single a la novena de Cochrane, que fué bateado por Irving Burns

WASHINGTON, julio 10. (AP)—Gracias a Buck Newson, que permitió sólo un hit hoy, los Senadores de Washington, derrotaron esta tarde a los Tigres de Detroit con score de 5x0.

DETROIT

	V.	C.	H.	O.	A.	E.
Burns, 1b	4	0	1	10	0	0
Rogell, ss	4	0	0	1	2	1
Gehringer, 2b	4	0	0	4	3	0
Goslin, lf	3	0	0	3	0	0
Walker, rf	3	0	0	4	0	0
Simmons, cf	3	0	0	1	0	0
Owen, 3b	2	0	0	0	3	0
Hayworth, c	2	0	0	1	0	0
Relber, c	0	0	0	0	0	0
Auker, p	1	0	0	0	1	0
Sorrell, p	1	0	0	0	1	0
Phillips, p	0	0	0	0	1	0
Fox, x	0	0	0	0	0	0
White, xx	0	0	0	0	0	0
Totales	27	0	1	24	10	1

WASHINGTON

	V.	C.	H.	O.	A.	E.
Chapman, cf	4	1	0	7	0	0
Lewis, 3b	4	2	2	0	1	0
Kuhel, 1b	4	0	2	10	0	0
Stone, lf	4	1	1	0	0	0
Travis, rf	4	1	2	2	0	0
Bolton, c	3	0	1	5	0	0
Kress, ss	4	0	1	1	4	0
Bluege, 2b	4	0	1	1	3	0
Newsom, p	4	0	1	1	3	0
Newson p	4	0	1	1	0	0
Totales	35	5	11	27	8	0

Detroit . . . . . 000 000 000—0
Washington . . . . . 203 000 00x—5

Empujadores: Kuhel, Stone, Travis, Bolton, 2. Doble: Bolton. Double plys Rogell a Burns, Kress a Kuhel. Quedados en bases: Detroit 4, Washington 8. Bases por bolas: por Auker 1, por Sorrell 1, por Newson 4, Strike outs: por Auker 1, Newson 3. Hits: por Auker 7 en 2 y un tercio; por Sorrell 2 en 4, por Phillips 2 en 1, por Newson 1 en 9. Ganó: Newson, Perdió: Euker. Umpires: Quinn, Mc Gowan y Owens; Tiempo: 1:150.

MENCIA Y CAMARA SON LOS CAMPEONES DE DOBLES DE LAWN TENNIS

Bastaron dos días para celebrar el tercer Campeonato Interno de Lawn-Tennis para Hijos de Socios en el Habana Yacht Club, en el cual se inscribieron siete parejas, efectuándose cinco partidos en un día, para terminar el campeonato al día siguiente.

En el primer partido Guillermo Mencía-Vicente Galván, eliminaron a Eddis Tolón-Jorge Battle con anotación de 8-6; 6-2. José Carrillo jugando de compañero con Pepín López Silverio, eliminaron a Ramiro Andino-Bebo Azpiazu con el score de 6-2, 10-8, mientras que Jorge Mendoza-Pedro Mena recibieron dos leve-sets a manos de Mencía-De la Cámara.

El mismo día, Maciá-Galbán jugaron contra Carrillo-López Silverio, perdiendo los primeros con anotación de 6-4, 6-2 y los que resultaron vencedores del Campeonato eliminaron a Rodríguez-Borges, 6-2, 6-4.

Al día siguiente se celebraron los finales entre Carrillo-Silverio y Mencía-Cámara, resultando muy reñido el primer set pues Carrillo jugó mucho, pero en el segundo no pudo con la seguridad de De la Cámara en devolver todas las bolas, ni el juego de net que desarrolló Felipe, perdiendo con anotación de 6-4, 6-1.

Hoy sábado comenzará el Campeonato Doble mixto para Hijos de socios, en el que se espera nutrida inscripción, inaugurándose el de Socios una semana después.

Amateur Aces

—Nuevo material en el CAC.
—Para el team de futbol.
—La Verbena del Hispano.

(Por DAN)

Si las cosas no se arreglan como él espera, Gastón Fernández, popular líder de los Tigres del Atlético, tendrá que reportar pronto a un consulado cubano del extranjero... Gastón es Cónsul general, pero, está en comisión en la Habana... Incidentalmente, el popular deportista asegura que el nuevo squad de foot ball de los Tigres se reconstruirá a base de jóvenes mocetones este año... Esto puede significar el término de la vida atlética de algunos «old timers» que cubrieron muchos anchos de página en los sports... José Rentería, de la firma «Rentería, Arias y Compañía» que cultiva la venta de espejuelos en la calle de Obispo, niega ser el delegado de la mala suerte de la Liga Nacional... «El domingo actué en Regla y no se formó ningún rollo»—dice Rente. Varios delegados de la Liga Nacional de baseball tienen pensado revisar totalmente el reglamento del circuito, y algunos se proponen pedir otra vez la independencia de la Liga ante la UAA... Un interesante proyecto de Esteban Hernández, «chairman» unionista, ha sido aprobado por la Liga Nacional... Como resultado, el club que mejor se comporte en el terreno recibirá una placa que haga honor a ese comportamiento... La selección del «club más deportivo» la harán los miembros de la Liga, miembros del Comité Ejecutivo de la UAA, los periodistas, un delegado de cada club y un fanático de cada novena... Una reunión familiar, ¿eh?

—*—

Esta tarde, a las dos y media, entregarán en los salones del DIARIO DE LA MARINA, el cheque que corresponde al Asilo de Ciegos «Varona Suárez», como resultado al Juego de las Estrellas... La cantidad conseguida este año no es nada del otro jueves, pero, luce bonita para un comienzo... El año entrante, cuando se hagan las cosas con más calma y mayor preparación, puede que el cheque pase de los $500.00... Este juego de Estrellas será un beneficio que las ligas amateurs darán en honor de los ciegos, todos los años... Don Julio Blanco Herrera, popular industrial local, ha visto con muy buenos ojos el hecho de que los circuitos amateurs se le hayan ofrecido para actuar frente a los Gigantes, sin cobrarle un centavo. Don Julio, desde luego, hará después un regalo a cada Liga... Ahora están diciendo por ahí que Leo Ruisánchez tiene también mucho que ver con las magníficas demostraciones que está birndando el pitcher Monje, desde el box del club Regla... El doctor Hilario Candela se ha apartado tan completamente de la Liga Nacional, que ahora se dedica a ver los juegos de la Social, y las películas de el «Encanto»... Incidentalmente, en este teatro están proyectando en estos días un monumental deportivo de la Columbia, donde se ofrecen toda clase de exhibiciones en el diving.

—*—

Aunque había idea de descalificar al nadador Cordovés, del Casino Deportivo, parece que la declaración del Juez de Ruta de la competencia le salvará de «la horca»... En consecuencia, el nuevo hallazgo de Miranda mantendrá su record de cuatro triunfos en cuatro salidas!!!... Aunque el coach del Casino Deportivo desintegre o no su equipo actual de natación, ya es cosa decidida que el Yacht Club se dedicará por entero al water polo... Y es casi seguro que Miramar no presente team en las justas oficiales... Ayer nos han asegurado que un antiguo coach de foot ball del Atlético de Cuba no se lleva bien con los Tigres de 1936... En el campeonato de base ball de las Fuerzas Armadas los mismos jugadores tienen que pagar la entrada, aún cuando estén señalados para jugar... El doctor Prado, secretario de la UAA, tiene en proyecto un viaje a New York en Octubre para ver los matches de la serie mundial... Prado quiere ver como batea Gehrig esa «vieja manzana»... Vilita, de la compañía bataclánica del club Hispano, reportará a los ensayos de la compañía del CAC, y pondrá en escena su número de mayor atracción de la fiesta hispanófila.

—*—

Cuando usted vaya a una fiesta bailable del Atlético, observe como Alfredo Revoredo saca siempre a la misma muchacha... Lipi Bericiartu dice que este año hará un nuevo reglamento para la Federación Nacional de basket ball, y anuncia reformas de importancia. Si Ramón Azcárate logra triunfos en natación con las atletas intercolegiales, podrá ser proclamado fácilmente el mejor coach de colegios de 1936... El «Aguilucho» fué uno de los mejores atletas cubanos, y ahora está demostrando ser uno de los mejores coaches... Si las cosas siguen como van, puede que el club Ferroviario retorne en el Invierno a la Unión Atlética para tomar parte en el campeonato de basket ball... Dicen que Juan Morillas no jugará más del Atlético de Cuba, y se habla de la retirada definitiva de Eduardo de las Casas... El sensacional guard tiene orden de construir un equipo senior en el club Teléfonos... Tomasito Díaz, Pancho Pons y los Alcorta están envueltos ahora en la ruda tarea de ponerle motor a la «Queen Mary» o «Bang-gang»..

—*—

Según rumores que llegan a nuestro poder, René Gálvez, presidente de los telefonistas, está muy desilusionado con las demostraciones que está ofreciendo este año la novena de baseball, y puede que esto marque el fin de la pelota en el club de Carlos III... Una vez más, miembros de la última Comisión Atlética Universitaria desmienten que «los coaches Caribes de 1937 estén prácticamente nombrados», pero, nosotros insistimos en que el «asunto ya está hecho»... Todo lo que ustedes tienen que hacer para confirmar la noticia es: «darle tiempo al tiempo»... Herr Mike Moenck olvida ahora los Juegos Deportivos y las Olimpiadas jugando todas las tardes al poker en el VTC... ¿Dónde se ha metido Olimpia Gutiérrez que no se le ve por ninguna parte?... Asista a la Verbena del Hispano!!!

NUEVA DERROTA DEL CINCINNATI CON EL BOSTON

Danny McFayden se impuso en el box para dominar a sus antiguos compañeros

CINCINNATI, julio 10. (AP)—Los Bees de Boston le ganaron hoy por segunda vez a los Reds de Cincinnati con score de 4x1, apoyados en el efectivo pitching de Danny Mc. Fayden.

El score:

BOSTON

	V.	C.	H.	O.	A.	E.
Urbanski, ss	4	1	2	3	7	0
Moore, rf	4	0	1	3	0	0
Jordan, 1b	4	0	1	8	0	0
Berger, cf	4	1	1	4	1	0
Cuccinello, 2b	3	0	1	3	3	0
Lee, lf	4	0	1	3	0	0
Coscarart, 3b	4	1	2	1	0	0
Mueller, c	4	1	2	2	1	0
Mac Fayden, p	3	0	0	0	2	0
Totales	34	4	11	27	14	2

CINCINNATI

	V.	C.	H.	O.	A.	E.
Chapman lf	5	0	4	1	0	0
Riggs, 3b	4	0	1	0	3	0
Cuyler, rf	4	1	1	2	1	0
Scarsella, 1b	4	0	3	9	1	0
Lombardi, c	3	0	0	6	1	0
Walker, cf	4	0	1	4	0	0
Myers, ss	3	0	1	2	2	0
Herman, z	0	0	0	0	0	0
Kampouris, 2b	3	0	1	3	1	0
Goodman, zz	1	0	0	0	0	0
Shott, p	2	0	1	0	3	0
Campbell, zzz	1	0	0	0	0	0
Totales	34	1	9	27	12	0

z bateó por Myers enel 9o.
zz bateó por Kampouris en el 9o.
zzz bateó por Schott en el 9o.

Anotación por entradas.

Boston	100 000 021—4
Cincinnati	000 000 010—1

Empujadores: Moore, Jordan, Coscarart, Mueller, Lombardi, Dobles: Berger, Mueller 2, Scarsella. Triple: Urbanski. Sacrifice: Cuccinello, Mcc Fayden. Double plays: Urbanski, Cuccinello a Jordan, Lombardi a Myers Cuyler a Scarsella. Quedados e nbases: Boston 5, Cincinatti 5. Bases por bolas: Mac Fayden 2. Strike outs: Mac Faden 1, Schott 4, Deall Ball, MacFayden a Lombardi. Umpires: Stewart, P.Firman y Pinelli. Tiempo: 1,53.

CHUCK KLEIN PEGO AYER CUATRO HOME RUNS EN UN GAME

Con esto igualó el record de las Grandes Ligas que tienen Gehrig y Delahanty

PITTSBURGH, julio 10. (AP)—Chuck Klein igualó hoy el record de las Grandes Ligas que sostienen Ed Delahanty y Lou Gehring, al conectar cuatro home runs en el match contra los Bucs y esto ocasionó la derrota de ls Piratas con score de 9 por 6.

Klein conectó sus batazos en el primero, quinto, séptimo, y décimo para mejorar el record de la Liga Nacional e igualar el de la Americana.

El score:

FILADELFIA

	V.	C.	H.	O.	A.	E.
Sulik, cf	5	1	1	5	0	0
J. Moore, lf	5	1	1	1	0	0
Klein, rf	5	4	4	5	0	0
Camilli, 1b	4	2	1	10	1	0
Atwood c	4	0	0	2	0	0
Wilson, c	0	1	0	0	0	0
Chiozza, 3b	5	0	2	1	1	0
Norris, ss	4	0	1	2	4	2
Gomez, 2b	5	0	0	3	2	0
Passeau, p	4	0	1	0	0	0
Walters, p	0	0	0	0	1	0
Totales	49	9	12	30	9	2

PITTSBURGH

	V.	C.	H.	O.	A.	E.
Jensen, lf	4	1	1	3	0	0
L. Waner, cf	4	1	1	4	0	1
P. Waner, rf	4	2	2	1	0	0
Vaughan, ss	5	0	1	2	2	2
Suhr, 1b	4	0	2	13	1	0
Brubaker, 3b	5	0	0	1	1	0
Young, 2b	3	0	1	1	5	1
Lavagetto, 2b	1	1	0	1	1	0
Todd, c	2	0	0	3	0	0
Padden v	2	1	0	1	0	0
eaver, p	1	0	0	0	2	0
Lucas, x	1	0	0	0	0	0
Brown, p	1	0	0	0	2	0
Schulte, xx	1	0	1	0	0	0
Finney, xxx	0	0	0	0	0	0
Swift, p	0	0	0	0	0	0
Totales	38	6	9	30	14	4

x bateó por Weaver en el 5o.
xx bateó por Brown en el 9o.
xxx corrió por Schulte en el 9o.

Anotación por entradas:

Filadelfia	400 010 100 3—9
Pittsburgh	000 103 002 0—6

Empujadores: Klein 6, Norris 2, te; L. Waner; Chiozza. Dobles: Camilli. Triple: Suhr. Home runs: Klein 4. Sacrifices: Atwood, Norris. Double plays: Chiozza, Gomez y Camilli, Camilli, Norris y Camilli, Vaughan, Lavagett y Suhr, alters, Gomez y Camilli. Quedado en bases: Filadelfia 5, Pittsburgh 7. Base por bolas: Weaver 1, Passeau 2, Walters 3, Strike outs: weaver 2, Passeau 1, Browns 1. Hits por Weaver 6 en 5, por Brown 2 en 4, por Swft 4 en 1, por Passeau 8 en 8 dost ercios, por Walter 1 en 1 y un tercio. Gana: Walters. Pierde: Swift. Umpires: Sears, Klem y Ballanfant. Tiempo, 2,15.

Frank Demaree, outfielder de los Cubs, anotando la primera carrera en el juego de las Estrellas el pasado martes.

Varadero y el Vedado Tennis son los más indicados para ganar mañana en Cienfuegos

El Capitán Carlitos Hernández representará al Presidente de la República en las justas. Cienfuegos entero está de fiesta. Varadero y Vedado tienen el mejor chance para la regata

(Por RUBEN OTERO, Enviado Especial)

CIENFUEGOS, Julio 10. 6 p. m.—DIARIO, Habana.—Cienfuegos luce sus mejores galas en vísperas de las regatas del domingo. Las justas de este año han despertado nuevamente aquí el entusiasmo por los remos. En toda la ciudad, que presenta el aspecto de una verdadera feria, se comenta vivamente el acontecimiento del domingo. Constantemente están llegando excursionistas de la Habana y de Cárdenas. No hay lugar para más huéspedes. El Hotel San Carlos se halla abarrotado.

El Presidente de la República, doctor Gómez, dirigió un telegrama al presidente del Yacht Club de Cienfuegos agradeciendo la invitación, pero no puede venir por sus múltiples ocupaciones. Designó al capitán Carlitos Hernández, ayudante naval, para representarlo. Este antiguo atleta de la Sociedad está siendo agasajadísimo en su terruño, ya que gracias a sus gestiones se instituyeron este año regatas juniors.

Todas las tardes el Yacht ofrece magníficos tes bailables amenizados por la orquesta de Periquín. La asistencia es selecta. El programa de festejos es colosal. Los representantes de la prensa habanera se hallan encantados del recibimiento y atenciones que para ellos han tenido el Comité de recepción y los periodistas locales.

Mañana, a las dos de la tarde, se reunirán los delegados y el Comité de regatas en el edificio del Yacht Club para acordar los detalles de las regatas. Varios crews hicieron meta hoy. Varadero hizo cinco cuarenta sin arrancada y remando a veintiocho. Miramar y Habana Yacht Club, más de cinco cincuenta. Parece que la lucha por el primer lugar será entre Varadero y Vedado. Estévez puso al camagüeyano Peña en el tres y corrió a Cueto al dos. Prieto Jr. tiene catarro. Si Peña rema limpio, Varadero tiene buen chance. Concedemos ligera ventaja a la tripulación cardenenie sobre la del Tennis debido a la fortaleza del cuadro de Búffalo. Peña tiene la responsabilidad de ganar o perder. Rema mucho, pero es nervioso en extremo. El Vedado boga espléndidamente. Sólo necesita el domingo finalizar fuerte. El Yacht de la Habana, Miramar y Yacht de Cienfuegos están muy animados y cada uno espera dar la sorpresa. Los yatistas cienfuegueros son mejores que los del año anterior y sus tiempos son buenos. A nuestro juicio, constituyen la incógnita, pues no tenemos tiempo para observarlos y emitir juicio concreto. Cazadores y Marina esperan realizar esfuerzo desesperado y tumbar cálculos. Repito que los dos Yachts Clubs y Miramar discutirán el tercer puesto. Envié ya promedios, edad, peso y estatura. Comodoro Hidalgo, contra comodoro Urlarte, directivos Raúl y Antonio Lino Hernández, del Cienfuegos Yacht, llevan el peso de la organización de las regatas y fiestas. Las regatas serán transmitidas por radio y magnavoces.—Otero.

LAS TRIPULACIONES

Según nos han informado los ocaches, las triulaciones oficiales son:

MIRAMAR YACHT

Posición y nombre		E.	P.	E.
Stroke	F. Mestre	20	150	5.10½
No. 3	O. Corvizon	19	160	6. ½
No. 2	L. Duthil	22	160	5.10
No. 1	R. Trelles	22	158	5.11½
Timonel	A. Montero	28	109	5.2

Delegado: Rodolfo Caballero. Coach: Dr. Otilio Campuzano.

MARINA CONSTITUCIONAL

Posición y nombre		E.	P.	E.
Stroke	R. Ullivarri	32	155	5.10
No. 3	L. Seijas	27	155	5.00
No. 2	E. Izquierdo	24	165	5.10½
No. 1	G. Novo	24	163	5.10¾
Timonel	E. Quintana	24	110	5.2

Delegado Comm. Julio Argüelles. Coach: Bolshevike Sicre.

CIENFUEGOS YACHT CLUB

Posición y nombre		E.	P.	E.
Stroke	H. Padilla	20	150	6.00
No. 3	O. Berrayarza	27	187	6.11½
No. 2	F. Varela	25	154	5.8
No. 1	A. Medina	22	150	5.10
Timonel	E. Villegas	21	117	5.8

Delegado: Raúl Hernández Madan.

HABANA YACHT CLUB

Posición y nombre		E.	P.	E.
Stroke	E. Gastón	20	150	5.7 ½
No. 3	Santa Cruz	19	156	5.9 ½
No. 2	G. del Valle	22	165	5.10¼
No. 1	J. Estráviz	20	155	5.10
Timonel	F. Pons	18	125	5.4

Delegado: Rafael Posso. Coach: Fred Spuhn.

VEDADO TENNIS CLUB

Posición y nombre		E.	P.	E.
Stroke	J. Avilés	23	150	5.11
No. 3	R. García	21	160	6.1
No. 2	R. Perkins	26	153	6.1
No. 1	A. de la Campa	19	160	5.11
Timonel	C. Abello	26	114	5.6

Delegado: Francisco Árango. Coach: Guabela Aixalá.

CLUB DE CAZADORES

Posición y nombre		E.	P.	E.
Stroke	A. Calazán	29	165	5.8
No. 3	Hernández	22	159	6.00
No. 2	L. Sanjurjo	20	165	6.1
No. 1	A. Dibut	19	160	5.10
Timonel	García	24	109	5.5

Delegado: Antonio Martínez Sosa.

NAUTICO DE VARADERO

Posición y nombre		E.	P.	E.
Stroke	A. Rojas	18	172	6.00
No. 3	A. Peña	19	180	6.1
No. 2	A. Cueto	20	174	5.2
No. 1	F. Larrieu	21	146	5.9
Timonel	A. Hernández	20	111	5.2

Delegado: Julio Casuro Asunsolo. Coach: Búffalo Estévez

NOTA: E, edad del remero; P., peso y E. estatura.

PERDIO EL TEAM DE JOEY CRONIN CON SCORE FACIL

Los Medias Blancas de Jimmy Dykes aseguraron el game con dos rallies al final

BOSTON, julio 1. (AP)—Los Medias Blancas, alcanzaron un total de seis carreras en los dos últimos innings, para derrotar a los Medias Rojas de Boston con score de 8x2. Esto empató la serie.

El score:

CHICAGO

	V.	C.	H.	O.	A.	E.
Radcliff, lf	5	2	2	5	0	0
Rosenthal, cf	3	1	1	1	0	0
Haas, rf	4	0	0	3	0	0
Bonura, 1b	5	0	1	10	0	0
Appling, ss	3	1	0	1	4	0
Hayes, 2b	4	1	2	5	5	0
Dykes, 3b	4	0	0	0	3	0
Sewell, c	4	1	2	2	1	0
Kennedy, p	4	2	3	0	2	0
Totales	36	8	11	27	15	0

BOSTON

	V.	C.	H.	O.	A.	E.
Werber, lf	2	0	1	2	0	0
Cramer, cf	4	1	1	0	0	0
Cooke, rf	1	0	0	3	0	0
Foxx, 1b	5	0	1	11	1	1
Cronin, ss	5	0	0	3	3	1
Mc Nair, 2b	4	0	2	3	3	0
Kroner, 2b	3	0	0	0	1	0
R. Ferrell, c	3	0	0	5	1	0
Marcum, p	4	1	2	0	3	1
Russell, p	0	0	0	0	1	0
Totales	31	2	7	27	13	3

Anotación por entradas:

Chicago	.000 020 032—8
Boston	100 100 000—2

Dobles. Sewell, Mc Nair 2. Bases robadas: Rosenthal, Werber. Sacrifice Rosenthal. Double plays: Dykes a Hayes a Bonura, Appling a Hayes a Bonuras, Marcum a Cronin a Foxx, Foxx a Cronin a Foxx. Quedados en bases: Chicago 5. Boston 12. Bases por bolas: por Kennedy 10. Marcum 3. Strike outs: por Kennedy 2. Marcum 4. Hits por Marcum 10 en 8, Russell 1 en 1, Empujadores. Bonura, Radcliff, Rosenthal, Hayes, Dykes, Kennedy, Cramer, Foxx. Perdió, Marcum. Umpires: Summers, Johnston, Moriarty. Tiempo. 2,21.

VENCIO EL TEAM DE F. FRISCH AL NEW YORK GIANTS

Los batazos de Medwick se bastaron por sí sólos para conquistar a los Gigantes

SAN LUIS, julio 10. (AP).—Ayudados por Ducky Wucky Medwkc, los Cardenales de San Luis derrotaron esta tarde a los New York Gigantes en el segundo encuentro de la serie.

Una concurrencia de diez mil espectadores presenció el game que vió a los Cardenales jugar pelota inspirada detrás del pitching de sus hurlers

El score:

NUEVA YORK

	V.	C.	H.	O.	A.	E.
Whitehead, 2b	6	1	2	5	5	0
G. Davis, cf	4	0	0	4	0	0
Ott, rf	4	0	0	3	0	0
Leiber, lf	4	3	3	2	0	0
J. Moore,	3	0	0	2	0	0
Leslie, 1b	6	0	3	9	1	0
Terry, 1b	0	0	0	0	0	0
Jackson, 3b	5	0	1	1	0	0
Mancuso, c	6	0	1	8	2	0
Bartell, ss	4	0	2	2	0	1
Koenig, ss	0	0	0	0	0	1
Hubbel, p	3	0	1	0	1	0
Gumbert, p	0	0	0	0	0	0
Pitzsimmons p	2	0	0	0	0	0
Schumacher x	0	0	0	0	0	0
Riple, xx	1	0	0	0	0	0
Totales	48	4	13	36	9	2

z había un out cuando anotó la decisiva.
x corrió por Leslie en el 12.
xx bateó por Bartell en el 12o.

SAN LUIS

	V.	C.	H.	O.	A.	E.
T. Moore, cf	6	1	1	4	0	0
S. Martin, 2b	4	1	1	4	5	1
J. Martin, rf	6	0	0	4	0	0
Medwick lf	6	2	3	5	0	0
Collins, 1b	55	0	1	8	1	0
V. Davis, c	6	0	1	5	1	0
Durocher, ss	5	1	3	6	1	0
Gelbert, 3b	3	0	1	1	1	0
Garibaldi, 3b	2	0	0	2	0	0
Walker, p	0	0	0	0	0	0
Haines, p	0	0	0	0	0	0
Rhem p	0	0	0	0	0	0
Winford, p	1	0	0	0	0	0
Fullis, x	1	0	0	0	0	0
Ogradowski, xx	1	0	0	0	0	0
Mize, xxx	0	0	0	0	0	0
King xxxx	1	0	0	0	0	0
Frisch xxxxx	1	0	1	0	0	0
Totales	48	5	12	39	11	1

x bateó por Hausset en el 6o.
xx bateó por Haines en el 7o.
xxx bateó por Gelber en el 8o.
xxxx bateó por Rhen en el 8o.
xxxxx bateó por Winford en el 11.

Anotación por netradas:

Nueva York	010 120 000 000 0—4
San Luis	000 000 130 000 1—5

Empujadores: Mancurso, Bartell, Leiber, Leslie, Durocher, Medwick, V. Davis, 2, Frich, Dobles, Leiber 2, Medwick, 2, Jackson, Frich, Sacrifice: G. Davis, Hubell, Jacsoon. Double plays S. Martin, Durocher, Collins. Quedado en bases, San Luis 15. N. York 15. Base por bolas: por Walter 1, Heusser 1, Winford 5, Hubell 2, Fitzsimmons 3, Strike outs por Hubell 4, por Winfor 3, Fitzsimmons 2, Hits, por Walker 4en 4 y dos tercios, Heusser 2 en 1, Haines 0 en 1, Rhem 0 en 1, Winford 9 en 2, Fitzsimmons 3 en 4 y un tercio, Hubbel 7 en 7 y tercio, Gumbert 2 en un tercio, Fitzsimmons 3 en 4 y un tercio. Wild: Fitzsimmons, Winford 2, Ganó: Winford; perdió, Fitzsimmons, Umpires: Guigley, Moran y Barr. Tiempo: 3.28.

LIGA INTERNACIONAL

		C.	H.	E.
Syracuse	100 020 000—	3	8	4
Rochester	502 410 01x—	13	17	2

Baterías: Vandenberg, Midkiff y Leggett; Kaufmann y Poland, Clarke.

HABRA UNA CARRERA ESPECIAL PARA CARROS DE STOCK EN EL EL HIPODROMO

Los más notables drivers cubanos han expresado ya su interés por las competencias y todo parece indicar que vamos a reunir en la pista de Marianao a los mejores carros. Detalles

Ya está todo especificado para las carreras de carros stock, que se han de efectuar en el Hopódromo de Marianao, durante los cuatro primeros domingos del mes de agosto. El Comité Nacional de Carreras de Automóviles, atendiendo a las indicaciones que les hicieron numerosas Agencias de esta ciudad y también algunos corredores amateurs, ha acordado incluir este evento en el vasto programa que le ofrecerán a los fanáticos amantes de las justas de velocidad.

Después de un detenido estudio, se dispuso que los carros stocks, tendrán que participar en la misma forma que salen de las Agencias para el comprador, y por ello que el máximun del desplazamiento del motor, se le haya impuesto 125 pulgadas cúbicas de cilindrada.

Esta competencia ha de despertar gran interés, ya que la rivalidad de las Agencias, que dominan nuestro mercado de automovilismo, es tan grande que todas han de enviar sus carros para demostrar que son los mejores.

EL RECORD DE CRISTOBAL RIONDA

Cristóbal Rionda, el driver que corriendo un Dodger de Stock, en la justa del 1 de abril de 1926, logró finalizar en cuarto lugar, superando al Duessemberg especial de 8 cilindros, para convertirse en ídolo de la afición, es otro de los drivers que ha de participar en las próximas pruebas, tripulando un Ford V-8, que participará en segunda categoría y también en la Categoría Abierta.

Rionda nos ha manifestado que espera en estas pruebas tener más suerte y con carros parejos luchar hasta el fin por la victoria. Su entusiasmo es tal que nos asegura no cree en ninguno de los drivers de fama que han participar en estas pruebas.

DRIVERS QUE HAN DE COMPETIR

Nuevamente damos a la

"ES MENESTER LA FUSION CIERTA DEL TRIPARTISMO PARA FACILITAR LA POLITICA EMPRENDIDA" DR. SANTOS JIMENEZ

SE INSISTE EN EL SENO DEL PARTIDO NACIONALISTA PORQUE SE DEFINA SI APOYA O NO AL GOBIERNO DEL DR. GOMEZ

MOVIMIENTO POLITICO

Tópicos y Comentarios

—Actualidad.
—El PUN.
—Recio.

LA actualidad política, vibrante en todas sus aristas, fué ayer la publicación hecha por el Conjunto Nacional Democrático, de su acuerdo congresional, documento que, como era natural, despertó los más variados comentarios.

En vísperas de la reunión liberal, ya algunos de sus más destacados representativos han ofrecido su opinión sobre las relaciones que deben existir entre dicho partido y el Gobierno. El doctor Carlos Fraile, por ejemplo, juzgando ayer en Palacio la declaración del CND, la calificó de injusta. Estima el mencionado Representante habanero que ha decursado muy poco tiempo desde la exaltación al Poder del doctor Miguel Mariano Gómez para que se le retire el crédito de confianza que en el Presidente se ha depositado.

Entre tanto, los congresistas y jefes republicanos han cambiado impresiones con el propósito de contestar oficialmente, el alegato conjuntista. Enfocando con su natural serenidad y talento el problema político, el doctor Rafael Santos Jiménez, uno de los más valiosos colaboradores del doctor Gómez, nos ha dicho: «Debemos facilitar la política de moderación y consolidación emprendida por el señor Presidente de la República. Esto sólo puede conseguirse con la fusión cierta de los partidos que integran la coalición; unión absoluta de todos los tripartistas que guardan, para mejor ocasión, sus programas máximos y que aceptan el programa mínimo que se encierra en estas palabras: defender el crédito de la República.»

Para el doctor Santos Jiménez la integración de un gran partido con las ramas de la coalición es una necesidad, la unión de todos los tripartistas. Recuérdese cómo a raíz del triunfo del doctor Gómez se laboró por conseguir la consolidación de la triple alianza. El doctor Santos Jiménez señala que para facilitar la política del Presidente, hace falta esa fuerza mayoritaria que produce la unión tripartista. Ahora más que nunca, ante la actitud resuelta del CND.

LOS últimos acuerdos del PUN no han satisfecho a algunos de sus más caracterizados elementos. Piénsase que al partido le interesa en forma esencial, definir su posición. Como reza el refrán castellano «o al vado o a la puente». Nada de términos medios. El Representante Narciso Morán ha sido el primero en producirse claro y terminante. El nacionalismo, como integrante de la coalición, no puede, a juicio del legislador habanero quedarse en lo neutro e intermedio. O se apoya al Gobierno o se va a la oposición.

EL comandante Recio, jefe del liberalismo, prefiere callar por el momento. Estima que sólo le toca hablar cuando se haya reunido el Comité bicameral el lunes. El distinguido político camagüeyano, que fué el primero en preguntar si había coalición, causando sus palabras uno de los interesantes debates políticos del Senado, continúa su labor de armonizar criterios en el campo liberal.

Las presidentas entrante y saliente de la Alianza Nacional Feminista, doctoras María Gómez Carbonell y Margarita Guerra; la secretaria, señorita Pilar Prieto y otras afiliadas de dicha institución femenina.

PALACIO

El Consejo de Secretarios comenzó a las once de la mañana sin estar aún todos los Secretarios.

El doctor Luciano Martínez, Ministro de Educación, que fué el primero en llegar, dijo que los trabajos que se realizan a fin de buscar una solución al problema docente, estaban muy avanzados. Que la Comisión Bicameral sigue estudiando con optimismo las leyes presentadas para dicho fin.

DE COMUNICACIONES. — El Secretario de Comunicaciones, doctor Santos Jiménez, sólo tuvo una frase: «Mi Secretaría marcha como una balsa de aceite».

DE LA SECRETARIA DEL TRABAJO. — El doctor Agustín Cruz, Secretario del Trabajo, informó al repórter que en poder del Consejo de Secretarios obran distintos asuntos de verdadera importancia, relacionados con la organización y desenvolvimiento de su Departamento.

EL DE COMERCIO.—Cuando pueda trabajar como es debido, podré dar noticias —dijo a los repórters el doctor Eudaldo Bonet, Secretario de Comercio.

NO AUDIENCIAS. — El Presidente de la República canceló todas las audiencias para antes del Consejo de Secretarios, pues tiene interés en que los Consejos solamente duren hasta la una de la tarde.

EL DR. F. LOPEZ. — El doctor Francisco López, representante a la Cámara por el Partido Liberal de Santa Clara, manifestó a los repórters palatinos, que nuevamente esta tarde volvería a reunirse la Comisión Bicameral que trata del estudio de las leyes docentes. Que su impresión es que no habrá ni vencedores ni vencidos.

Sólo falta tratar por la Comisión, la parte correspondiente al Hospital «Calixto García», para lo cual existe la impresión de solucionarlo de la siguiente manera: La parte administrativa a cargo del Estado, y la docente o técnica, a cargo del Claustro Universitario.

Luego viene, continúa el doctor López, la parte reglamentaria, en cuanto a su funcionamiento. Al reglamentarse estos problemas pertenecientes a la organización de la educación cubana, se fijarán las responsabilidades que les corresponden a cada una de las partes; al Estado y a la Universidad.

CARLOS FRAYLE, DIJO. — El representante habanero, doctor Carlos Fayle, fué interrogado en el salón de repórters, sobre la actualidad política del momento. Respondió: «He leído y también me ha sorprendido el manifiesto publicado por el Conjunto Nacional Democrático en los diarios de la mañana; que lo juzgo como una obra literaria, producto de la magnífica pluma de mi dilecto amigo Alonso Pujol, que con su galante estilo, ha evidenciado aún más, lo injusto del ataque, pues por mucho que se busque y rebusque, no se encuentran cargos fundamentales contra el actual Presidente de la República».

«A los dos meses —continúa el Dr. Fraile— de ocupar la Presidencia de la República el Dr. Miguel Mariano Gómez, confronta una serie de dificultades, por lo que es injusto formar criterio de su obra de Gobierno. En ese lapsus de tiempo, excesivamente escaso, ha tenido que hacer la confección de los Presupuestos, y en estos momentos trabaja con sus Secretarios en la labor de adaptar la Administración a los nuevos Presupuestos. Pretender que realice en unos días una labor que otros no han podido hacerla en años, es manifiestamente injusto, y la opinión pública que en nuestro país no es tan ciega como muchos suponen, sabe darse exacta cuenta de ello».

TOMO AYER POSESION LA DIRECTIVA ELECTA DE LA ALIANZA NACIONAL FEMINISTA CON SU NUEVA PRESIDENTA DRA. MARGARITA GUERRA. DISCURSOS

Brillante por todos conceptos resultó el festival que celebrara la Alianza Nacional Feminista, para dar posesión a los miembros de su Ejecutivo Central, electos el domingo 28 de Junio del año en curso. Tuvo efecto a las seis de la tarde en el local de la benemérita institución y fué abierto por la Dra. Carbonell

Estimuló a la señorita Guerra Miranda, su sucesora, en la brega a comenzar y ofreció a cada compañera del nuevo Ejecutivo al tomarle juramento, una dalia blanca, que había de ser símbolo de su actuación pública en Cuba.

A continuación, leída el acta de toma de posesión, la señorita Margarita Guerra pronunció emocionadas palabras de salutación, designando asesoras de la Institución a la Dra. María Gómeb Carbonell, Marquesa de Tiedra, América A. Cuervo de Boada, Dra. Guillermina Portela, Odila de Quesada, Rosa Casuso, Amada Roque y Acacia Fernández.

Fueron nombradas directoras de comisiones las siguientes señoras: Comisión Política, María Gómez Carbonell; Reformas Sociales, Leticia de Arriba. Comisión de Publicidad, Pilar Prieto viuda de Martínez; Cultura, Margot Pestana de Pérez. Propaganda, Dra. Amelia De Vera. Afiliadas, Matilde Cuervo Rubio. Paz y Relaciones Exteriores, María Ursula Ferrari. Actos Sociales, Ofelia G. de Repilado. Comité de la Casa, Pilar Plara Sánchez.

Respaldadas por el aplauso unánime esas designaciones, la señora María Caro de Chacón, Representante a la Cámara, rindió tributo de admiración a la Alianza Nacional Feminista, madre de triunfos inmarcesibles. La Dra. De Vera se refirió especialmente a la actuación de la Dra. María Gómez Carbonell, a la que llamó la más eminente de las luchadoras de la República ,y a la Marquesa de Tiedra, orgullo de las bregas cívicas.

Una adolescente, Pastora Núñez, la más joven, quizás, de las aliancistas militantes, hizo resumen del acto que arrancó ovaciones repetidas.

Se brindó espléndidamente por el porvenir de Cuba y la Alianza Nacional Feminista.

A continuación ofrecemos la lista del Ejecutivo: Presidenta, Margarita Guerra Miranda; Vicepresidentas: Dra Amelia de Vera; Sra. Ofelia C. de Repilado; Sra. Ana María Borrero; Sra. María Caro de Chacón; Rita María Arango de O-Naghten; Sra. Dolores Pérez Capote.

Secretaria de Actas: Margot Pestana de Pérez. Vicesecretaria de Actas: Dra. Rosario Quiñones. Vicesecretaria de Actas: Lidia Murgado.

Secretaria de Correspondencia: Pilar Prieto viuda de Martínez. Vicesecretaria de Correspondencia: Olga G. Coronado. Vicesecretaria de Correspondencia: María Cabrera de Martínez. Tesorera: Dra. Pilar Palma Sánchez. Vicetesorera: Sra. María Ursula Ferrari.

Vicetesorera: Catalina Pons de Pérez de la Riva.

Primera Vocal: Estrella Raventós; segunda Vocal: Antolina Hernández; tercera Vocal: María de los A. Neyra; cuarta Vocal: Laura Suárez; Quinta Vocal: Consuelo Beltrán; sexta Vocal: Amparo Astorga; séptima Vocal: Delia Ferrer; octava Vocal: Ana María Betancourt; novena Vocal: Blanca Soto Navarro; décima Vocal: Ofelia Zaldívar; undécima Vocal: Nuri Blanco; duodécima Vocal: María Josefa Fernández.

Vocales suplentes: Amalia P. Castañeda; Joaquina Durá viuda de Alemany; Herminia Hernández de Jorrín; Zoraida Díaz; Rosa Ortiz; Liette Pinard de Pascual; Aída Peláez de Villaurrutia; Rosa Fernández de Gómez; Celia Segura; Angélica Fernández; Raquel Ramos viuda de Zequeira; Adelaida Manrique de Rubiera.

Entre la concurrencia, numerosa y distinguida, pudimos anotar a las siguientes señoras y señoritas: María Gómez Carbonell, Margarita Guerra, Marquesa de Tiedra, Amelia de Vera, María Caro de Chacón, Lolina Cuervo de Boada, Rita M. Arango de O-Nagthen, Dolores Pérez Capote, Pilar Palma, Ofelia C. de Repilado, Pilar Prieto viuda de Martínez, Liette Pinard, Laura Suárez, Rosario Quiñones, Olga González, María Cabrera, Consuelo Beltrán, Gloria Beltrán, Blanca Soto Navarro, Amalia Castañeda, María de los A. Neyra Amparo Astorga, Ana María Borrero, Antolina Hernández, María U. Ferrari, Estrella Raventós, Raquel Ramos, Candelaria Carbonell, María Sánchez viuda de Palma, Celia Zamora, Rosa L. viuda de Izaguirre, Acacia Fernández, Silvia Casals, Amelia Naranjo, Ofelia Zaldívar, Joaquina Durá, Catalina Perelló Rosalía Bustamante, Delia Ferrer, María Josefa Fernández, Rosa Fernández de Gómez, Julia Santaballa, Amparo Figarola.

ESTIMA UN CONOCIDO REPRESENTANTE HABANERO, QUE EL NACIONALISMO DEBE FIJAR CLARAMENTE SI ESTA O NO CON EL GOBIERNO DEL DR. M. M. GOMEZ

Variados han sido los comentarios que se han hecho en los círculos nacionalistas para llegar a clasificar la línea de conducta asumida por el Comité Congresional en su última sesión.

Quien no haya asistido a esa asamblea y no conozca más que los acuerdos que se han dado a la publicidad, esto es: el Programa mínimo del Partido en el Congreso y disolución de la Comisión incargada de recabar puestos burocráticos, tiene que encontrarse perplejo ante el verdadero alcance del último de los acuerdos adoptados; ya que no se concibe que una colectividad política decida no hacer más gestiones en favor de sus miembros y sin embargo no haya pedido la renuncia inmediata a sus dos representantes en el Gabinete.

Sobre este asunto se han tejido en los corrillos políticos, los más encontrados juicios. Unos a favor del acuerdo otros, los más, en contra. Los primeros considerando el acuerdo del Comité Congresional del PUN, como una medida lógica a la cual los ha llevado el Presidente de la República por su inacción política. Los últimos, que en su mayoría pertenecen a esa clase que siempre queda indecisa y, que no óbstante es la que impulsa a las colectividades: los «sargentos» políticos produciéndose inconformes con una actitud que califican de dubitativa, ya que la misma tiende a engendrar el desconcierto, pues los Gobiernos no pueden apreciar más que dos actitudes en los partidos políticos: o con el Gobierno o frente al Gobierno.

Además, los afiliados al Nacionalismo no están conformes si se les lleva a un plano neutral. Esta falsa posición trae como secuela siempre negativos resultados. No se está con el Gobierno y por lo tanto no se puede disfrutar de las prerrogativas del Poder. No se está en la oposición y por ello no se nutre el Partido de los elementos que siempre son los más, para engrandecerse.

Hecho ya el bosquejo de lo que pudiéramos llamar la tensión nacionalista de abajo fué que nos decidimos a buscar a uno de los representativos integrantes del Estado Mayor y, efectivamente, no tardamos mucho en encontrarnos con uno que si es verdad que siempre se ha mantenido en contacto con las masas, no es meos cierto que por ser Representante a la Cámara y miembro destacado en esta Provincia del PUN, lo suponemos enterado de todos los problemas y capacitado para opinar de los mismos, nos referimos al señor Narciso Morán y Benavides.

Muy poco tuvimos que decirle a Chicho Morán, sobre nuestras impresiones, él ya estaba impuesto de todos esos comentarios; los «sargentos» nacionalistas de la Habana, no salen de su Despacho. Por esas razones obtuvimos del popular representante, las siguientes declaraciones:

«El Partido Unión Nacionalista, que se ha producido siempre en defensa de sus principios, de sus derechos conquistados y velando por los puntos básicos consignados en su Programa, acordó en la sesión del Comité Congresional una actitud expectante para vigilar la obra administrativa y política del Gobierno, hasta tanto hechos posteriores, nos hicieran comprender la verdadera línea del doctor Miguel Mariano Gómez, desde la Presidencia de la República.»

«Pero, acontecimientos siguientes, acaecidos después de la reunión de nuestro Comité Congresional, nos han covencido de que ya los Partidos Liberal y Acción Republicana, se han definido, inclinándose a favor del Gobierno y en defensa de los intereses del Ejecutivo Nacional. Por otra parte, el Conjunto Nacional Democrático, por un manifiesto que ha lanzado a la opinión pública, también ha dicho su última palabra, oponiéndose, resueltamente al actual Gobierno.»

«Ante los hechos relatados todos ciertos, considero que el Partido Unión Nacionalista debe, urgentemente decir al pueblo su verdadero criterio, o a favor o en contra del Gobierno, justificando en cada caso los motivos o razones causantes de la resolución.»

«En fin, ya todos los partidos políticos cubanos excepto el Nacionalismo, han escogido su campo de acción, ahora toca a éste escoger el suyo.»

ORIENTACION NACIONALISTA CONSTITUIRA UN COMITE HOY EN ARROYO NARANJO

Firmado por los señores Anselmo Ascano, Eugenio Valdés, Sergio Pérez, Primitivo Rodríguez y Manuel González hemos recibido una comunicación por la que se cita a los sargentos nacionalistas y simpatizadores del programa e ideología de la Asociación política «Orientación Nacionalista», residentes en el barrio de Arroyo Naranjo, para la organización del Comité de esa barriada, la cual tendrá efecto el próximo lunes, día 13 del actual a las ocho y media de la noche, en la calle de Pinar del Río núm. 19, Reparto Porvenir, frente a la Quinta Canaria.

PROYECTOS DE LEY PRESENTADOS A LA CAMARA DE REPRESENTANTES

Dr. Fernández Supervielle

Designando una Comisión Bicameral, para que proponga los Proyectos de Ley que estime oportunos sobre modificación del Decreto-Ley 412, del catorce de gosto de mil novecientos treinta y cuatro y otros.

Dr. José A. Pascual

Designando una Comisión que estudie la necesidad de nacionalizar los servicios públicos.

Arrúe

Designando una Comisión para el estudio de las reformas de la legislación sobre importación y distribución del petrleo y sus derivados y otros, recabando del Ejecutivo la adopción de medidas para el esclarecimiento de los hechos ocurridos en Jauco, Término Municipal de Baracoa.

Dra. Ma. Gómez Carbonell

Relativa a que la ámara solicite del Senado la Csignación del Tratado de Nacionalidad de la Mujer y de Tratado de Derechos Iguales.

Dr. Marino López Blanco

Solicitando la designación de una omisión que proponga las bases y articulado del Código del Trabajo.

Dr. Juan O-Nagthen

Solicitando la designación de una Comisión de doce Representantes para que realice gestiones a fin de que se establezca de nuevo en Cuba la fábrica de tabacos «La Corona», que fuera trasladada al extranjero.

Dr. Lorié Bertot

Interesando la designación de una Comisión Especial que revise la legislación promulgada por los Gobiernos Provisionales.

Dr Bravo Acosta

Designando una Comisión Especial para la redacción de un Proyecto de Constitución.

Arrné

Solicitando la designación de una Comisión que redacte una Proposición de Ley de Amnistía para delitos políticos.

Dr. Carlos M. Palma

Interesando el nombramiento de una Comisión que estudie la concesión a la Compañía Cubana de Electricidad.

Dr. Jesús Portocarrero

Creando una Comisión Especial que estudie y formule un Proyecto de Código del Trabajo, otro designando una Comisión para que examine y califique las Deudas Públicas Exteriores de la República, y otro, designando una Comisión para el estudio y confección de un Proyecto de «sistema tributario».

Rodríguez Fernández

Designando una Comisión encargada de propiciar el regreso de los exilados revolucionarios.

PIDE UNA AUDIENCIA LA CAMARA CIUDADANA DE CUBA

La Cámara Ciudadana de Cuba, celebró su sesión del jueves en el local social de Manrique 151, altos.

Se tomaron acuerdos de importancia, entre ellos el de solicitar una audiencia del doctor Miguel Mariano Gómez Presidente de la República, al cual le será entregado un memorandum.

La sesión se suspendió a las doce de la noche, convocándose nuevamente para el próximo lunes, día trece.

Asistieron doce señores miembros del Consejo de Gobierno.

REPRESENTANTES DE LOS PARTIDOS POLITICOS Y DELEGADOS DEL SECRETARIO DE GOBERNACION TRATARON DE LAS MESAS DE AYUNTAMIENTOS

Con motivo de una resolución dictada hace unos días por el Secretario de Gobernación sobre la dualidad de Mesas Ejecutivas en los Municipios de Cienfuegos, Sancti Spíritus, Placetas, Morón y Aguada de Pasajeros, resolución que como es sabido provocó descontento en el seno del Conjunto Nacional Democrático, el señor Carlos Peláez visitó a los miembros del Comité Parlamentario de dicho Partido, tratando con ellos sobre este asunto, llegándose a la conclusión de nombrar una comisión de abogados de ese sector político para que conjuntamente con los abogados de la Secretaría del Interior y los representativos de los demás Partidos de la Coalición, discutan en el terreno legal los fundamentos de dicha resolución gubernativa y lleguen a una solución formal en este problema de tan vital importancia para la mejor marcha de la Administración de esos Municipios.

A tal efecto ,ayer, en el despacho del Ministro del Interior, se efectuó lo que pudiera llamarse la primera sesión de esa comisión de inteligencia, a la que asistieron, por el Conjunto Nacional Democrático, los doctores Antonio Bravo Acosta, Jesús A. Portocarrero, Manuel Fernández Supervielle, Angel Pardo Jiménez, José Ferrer Morejón, Antonio Martínez Fraga y Everardo Valdés Quintero. Por el Partido Liberal, el Sr. Fausto Gutiérrez; por el Partido Acción Republicana, el Dr. Rigoberto Ramírez; por el Partido Unión Nacionalista, el Sr. Miguel Morales, y por la Secretaría de Gobernación, el Dr. Maximiliano Trujillo y el Sr. Antonio Beruff Andrés, Subsecretario interino, que representó al señor Carlos Peláez.

Como cuestión previa, los representantes del Conjunto solicitaron que la resolución a qu ealudimos no sea puesta en ejecución hasta tanto sea discutida por la Comisión y se falle en definitiva sobre ella.

Esta proposición del Conjunto, tan pronto fué discutida, se amplió en el sentido de que no se delibere sobre la cuestión hasta conocer el fallo del Sr. Presidente de la República, fallo que habrá de emitirse lo más pronto posible, pues la Comisión volverá a reunirse el martes de la semana entrante.

Después, se acordó que solamente representen al CND los doctores Supervielle, Marínez Fraga y Portocarrero, así como que fuera enviado un telegrama al Partido Unión Nacionalista, también afectado por la resolución del Secretario del Interior, para que designe representación oficial ante la Comisión, ya que el Sr. Miguel Morales acudió sólo en su calidad de Presidente del Ejecutivo de dicho Partido en el pueblo de Morón.

Y, finalmente, a propuesta del Dr. Trujillo, abogado de Gobernación, se acordó que de lo sexpedientes motivos de la resolución mencionada, se entregara copia certificada a cada miembro de la Comisión de Inteligencia, quedando sobre la mesa para cualquier consulta oficial, el original de dichos expedientes.

Los comisionados, una vez tratados los asuntos referidos, acordaron dar por terminado el acto, para, como antes decimos, reunirse nuevamente en Gobernación la semana entrante.

EL DOCTOR LUIS PARDO MACHADO EXPLICA LO QUE SUCEDIO CON LAS MESAS DEL TERMINO DE MORON, Y PIDE QUE SE INTERPRETE RECTAMENTE LA LEY

Anoche nos visitó el Dr. Luis Pardo Machado, haciéndonos entrega de las siguientes declaraciones relacionadas con el Municipio de Morón.

Dice el Dr. Pardo Machado:

«En un periódico de la tarde se alude a la formación de las distintas Mesas del Ayuntamiento de Morón, donde la Secretaría de Gobernación le da validez a una Mesa que se constituyó con nueve concejales, y anula una de once concejales que elige a la señorita Elisa Angulo, para Presidenta, cosa que hace pensar lo improcedente de la resolución; pero hay algo más que aportar a lo injusto y caprichoso de dicha resolución, y es el desconocimiento de la Ley Orgánica de los Municipios: Se opta por una Mesa que la constituyeron nueve concejales fuera de la Casa Consistorial, sin vetar la Mesa formada por once concejales que se constituyó con fecha 3 del actual mes. Señor Secretario; no es posible declarar válida dicha Mesa, sin antes vetar la formada últimamente. Ya que se nos quiere anular, por lo menos háganlo estudiando la Ley.

Dr. Luis Pardo Machado»

El lunes, en la Cámara de Representantes, cada Partido tendrá que llevar definida su línea de conducta. En la sesión de ese día se tratarán los mensajes que a dicho cuerpo colegislador ha enviado el señor Presidente de la República. El CND, ya todo el mundo lo sabe, se opondrá a la petición del Ejecutivo. Liberales y Acción Republicana abogarán por la solicitud del Presidente. ¿Con quién votarán los treinta representantes del PUN?

LOS COLONOS SE INTERESAN POR LOS ESTUDIOS DEL DR. DEL CRISTO SOBRE AZUCAR

Por telégrafo y carta, de toda la República, recibe constantemente el doctor Gonzalo J. Del Cristo, Senador Nacionalista de la provincia de Camagüey, efusivas felicitaciones de elementos azucareros, con motivo del brillante discurso pronunciado en el Senado, relativo al Instituto Nacional de Estabilización del Azúcar y la petición de datos que al efecto formulara al Poder Ejecutivo.

Interrogado el doctor Del Cristo sobre tan importante y trascendental asunto nos dijo:

«La actual legislación azucarera, adolece, entre otros defectos, del de la multitplicidad de disposiciones heterogéneas y hasta contradictorias. Estoy construyendo un Proyecto de Ley, a fin de producir una legislación integral y uniforme en lo que afecta al problema azucarero.»

«Me he dirigido—continuó diciéndonos el distinguido Senador Camagüeyano—a todas las personas que en Cuba, por su experiencia y contacto con el asunto, pueden aportarme sugerencias valiosas; especialmente los miembros de la Asociación de Colonos de Cuba.»

En efecto, como una anticipación de nuevo triunfo, hojeamos el voluminoso legajo de las cartas que los interesados en el problema dirigen y hemos copiado de ellas los nombres siguientes, pertenecientes todos a Presidentes de Delegaciones de la Asociación de Colonos:

Matías Villar, Calabazar de Sagua; Felipe Benguría Ciego de Avila; José Cardoso, Vertientes; Pedro Fernández Pollán, Cienfuegos; Francisco J. Artiles, Santa Clara; José María Pérez Pérez Palos; F. López Aldazabal, Central Jaronú; Sixto Sánchez, Calimete; Santiago Pérez, Piedrecitas; Benigno Argüelles Cruces; Luis Gómez de la Torre, Central Violeta; Diego de Varona, Camagüey; Joaquín Viso, Guantánamo; Fermín A. Fleitas, de la Delegación Central de la Habana; Rafael Castro, Florida; Francisco Porrata, Central Patria, Morón; Martín Meneses, Guasimal; Manuel Godínes, Banes; Antonio María Rouco, Perico; Luis Vega Pérez, Sagua la Grande; Gabriel Suárez, Central España; Manuel Fernández, Central Esperanza, Guantánamo; Demetrio Gómez, Gaspar; Pedro Blanco Rodríguez, Hatillo; G. Salgado, Santa Lucía, Oriente; Manuel Alonso, Mata Oriente; José Ferrer López, Jobabo, Oriente; Arsenio Guzmán Echemendía, Falla; José Calderón Agramonte; Rodolfo Lebreo, Ceballos; Alejandro Busto, San Nicolás; Juan Martínez Zaldo, Velasco; y Tomás F. Puyán, de Santiago de Cuba.

La atención preferente que los colonos de Cuba dedican a los propósitos del doctor Del Cristo, es la más acabada manifestación de la deficiencia de la actual legislación azucarera y su decidida cooperación habla muy alto de la línea de conducta parlamentaria seguida por el doctor Gonzalo Del Cristo, que no se expresa sino para obtener mejoras en todos los órdenes en beneficio de nuestro país.

UNA PENSION VITALICIA PARA EL LIC. ANTONIO BRAVO CORRREOSO

Para hacer justicia a una de nuestras más valiosas reliquias: al Licenciado Antonio Bravo Correoso, único Constituyente de 1901, que nos queda, el Dr. Francisco Lorié Bertot, joven y prestigioso representante liberal, de Oriente, ha presentado a la consideración de la Cámara, el siguiente proyecto de Ley:

Art. 1: Se concede al Licenciado Antonio Bravo Correoso una pensión anual vitalicia de $3.000.00, pagadera por dozavas partes. Dicha cantidad, durante el presente ejercicio económico, se tomará de cualquier fondo no afecto a otras atenciones.

Art. 2: El Secretario de Hacienda queda obligado al cumplimiento de esta Ley, que empezará a regir desde su publicación en la Gaceta Oficial.

HASTA DESPUES DE LA REUNION DEL COMITE BICAMERAL LIBERAL, NO CREE OPORTUNO HACER DECLARACIONES EL PRESIDENTE DE ESE PARTIDO

A virtud de una noticia publicada en la cual se aseguraba que el Comandante Enrique Recio, Presidente del Ejecutivo Nacional del Partido Liberal, se encontraba redactando unas interesantes declaraciones, contestando el Manifiesto del Conjunto Nacional Democrático, salimos en busca de dicho líder liberal a quien localizamos en su residencia del Vedado.

Al saber el Comandante Recio el objeto de nuestra visita, nos contestó al punto: «Más asombro que a usted señor periodista, me causó a mí, cuando al leer el periódico me enteré que iba a **hacer** declaraciones y que ya las estaba redactando. Luego, esto le aclara que dicha información no es cierta».

Concluyentes fueron las primeras frases del Jefe del Partido Liberal, pero el repórter no se desanima y continúa su interrogatorio.

—Pero, ya que le hemos encontrado algo puede usted decir, doctor..?.

—«No me parece discreto, hacer declaraciones públicas de ningún género por el momento —fueron sus primeras frases—. Después terminó diciéndonos: «Hasta tanto no se celebre la reunión del Comité Congresional, estimo inoportuno cualquier pronunciamiento, pues en dicha asamblea además de aprobarse el Programa Mínimo del Partido, se determinará nuestra llena política definitiva para el futuro».

El ilustre médico Dr. Martínez Cañas, que venía asistiendo al Dr. Ricardo Dolz, le dió en el día de ayer de alta. La próxima semana, pues, volverá a su escaño de Senado el eminente profesor de Derecho Penal de nuestra Universidad. Celebramos el restablecimiento del Dr. Dolz.

Mañana, a las nueve a.m., se reunirá el Comité Parlamentario del CND, de la provincia de Oriente, que debió reunirse en la mañana de hoy; acto que ha sido pospuesto.

HOMENAJE EN LA TUMBA DE J. GUALBERTO GOMEZ EL PROXIMO DOMINGO, 12

Cúmplese el 81 aniversario del nacimiento de Juan Gualberto Gómez «El Orientador» esclarecido, que consagró su vida fecunda a la libertad de Cuba, exponiéndola en múltiples ocasiones por conquistarla y laborando en la República, hasta el propio instante de su muerte, por consolidar sus instituciones.

El culto a su memoria es la expresión pública del sentimiento de admiración y de cariño reverente que despierta la personalidad extraordinaria, evocada hoy al conjuro del recuerdo y venerada siempre por la posteridad en el ejemplo edificante de su obra.

Invitamos al pueblo a que rinda el tributo indeclinable de honrar a sus grandes, concurriendo al Cementerio de Colón a las diez de la mañana del domingo 12, para asistir al acto que con tan noble propósito ha de celebrarse en la tumba de Juan Gualberto Gómez.—La Comisión.

SE INTERESA UN JUZGADO CORRECCIONAL DE SEGUNDA PARA LA VILLA DE GUINES

ARTICULO I.—Se crea un Juzgado Correccional de Segunda Clase en el Término Municipal de Güines, con el personal, dotación y gastos de material correspondiente a dicha categoría.

ARTICULO II.—El referido Juzgado Correccional conocerá de los delitos y faltas que se cometan en su Término con excepción de los que correspondan a los Juzgados Municipales de Cuarta Clase.

ARTICULO III.—Se autoriza al Ejecutivo de la nación par nombrar libremente al Juez que habrá de servir dicho Juzgado, así como el personal auxiliar y subalterno, debiendo preferirse para esto a los empleados del Juzgado Municipal de Güines, en atención a los muchos años de servicios prestados a la administración de justicia.

ARTICULO IV.—Las cantidades necesarias para sufragar los gastos de instalación y funcionamiento del nuevo Juzgado Correccional que se crea, se tomarán de los fondos del Tesoro no afectos a otras obligaciones, hasta tanto se incluyan en el Presupuesto General de la Nación.

R. Zervigón.

Lea ¡ALERTA! al mediodía. Un periódico al alcance de todas las mentes y todos los bolsillos

Exentos de responsabilidad un cabo y un soldado que fueron juzgados en un consejo de guerra en Columbia

Se le concedió la libertad provisional a un recluso militar. El Coronel Fulgencio Batista recibió ayer a los Coroneles Julio Velasco y López Migoya. Noticias de la Ciudad Militar

Por una orden del Cuartel General del Ejército se ha dado a conocer la concesión de libertad preparatoria al penado Santiago García González Ferrer, ex soldado de la Escuela para Oficiales, dispensándosele el resto de la pena que le queda por cumplir de dos años, cuatro meses y un día de arresto y prisión correccional que le fuera impuesto por un tribunal militar por el delito de disparo de arma de fuego y lesiones graves.

El citado González Ferrer fué puesto en libertad haciéndossle saber por el Jefe de Prisiones del Regimiento Séptimo que no obstane haber quedado en uso de la libertad estará sin embargo sometido a la vigilancia civil y militar con la obligación de residir en el lugar que el referido Jefe disponga y de presentarse los días primeros de cada mes en el puesto que se le señale hasta el cumplimiento de su condena.

En caso de que observara mala conducta o faltara a esta obligación, será reducido nuevamente a prisión, sea cual fuera el tiempo que llevara de estar disfrutando de libertad preparatoria, la cual no volverá a ser concedida.

CONSEJO DE GUERRA.—El Consejo de Guerra reunido recientemente en el Cuartel «Cabo Parrado», ubicado en la Ciudad Militar fué declarado el soldado Oswaldo Oscar Rodríguez Menéndez, hsuelto de toda responsabilidad por un delito de enajenación de afectos militares.

También fué declarado «no culpable», en otro consejo de guerra, celebrado en el mismo cuartel por un delito de hurt oal cabo Felipe Tellez.

VISITAS AL CORONEL.— El coronel Batista recibió ayer en el Cuartel General, donde acostumbra a despachar a los Coroneles Velasco y López Migoya.

—En un Consejo de Guerra reunido en el Cuartel «Cabo Parrado», fué juzgado el sub oficial Mario Ansier del Cuerpo de Ingnieros, acusado de un delito de «Falsedad en documentos militares,» siendo declarado no culpable» absolviéndolo de toda responsabilidad.

SIN EFECTO.— Ha sido dejado sin efecto el párrafo de orden por el que se nombró primer teniente de la Reserva militar al doctor Pablo Valdés Martínez. Ha sido primer teniente de la Reserva Militar, el doctor Fernando Oller (Médico.) Sub Oficial, sargento del propio Cuerpo Arturo Silvo Vidal. Se llama al servicio activo a los miembros del Cuerpo de Jurado de los Repartos Miramar y Alturas de Almendares, territorio militar del Regimiento 5, Martí.

—Se deja si nefecto el párrafo de orden que nombró inspectoras de la Sección Auxiliar de la Reserva Militar a las señoras Rosa de la Torriente y Delfina **Mena de Santos**, asciende a Primer teniente de la R. Militar al segundo teniente del propio cuerpo Arturo de Mena. Se nombra Directora de la S. Auxiliar de la R. Militar a la sub directora Trinidad Sowheret de García. Se hace saber que el Primer teniente de la Reser militar Ernesto Galainena y Quesada (médico) se encuentra en servicio activo desde el día 25 de Junio fecha en que fué nombrado empleado civil del Ejército. Se deja sin efecto el párrafo de orden porque se nombró Sub oficial de la R. Militar al señor Vicente O. Valdivia.

Por O. G. número 139, ha sido relevado de Profesor de la Asignatura «Reglamento de Instrucción de Caballería,» el capitán Carlos M. Castillo de la Academia Militar, por haber sido designado Ayudante del Coronel **Jefe del Ejército.**

PROGRAMA DE CONCIERTO: Que ofrecerá la Banda de Música del Ejército General del Ejército en el Anfiteatro Nacional el domingo doce de julio de 1936 a las ocho de na cho y el cual será trasmitido por la estación de onda carta COCO., en 6010 k. y la CMBZ, Salas en 100 0k. 1. Marcha militar «Por la Libertad de Cuba», F. Rojas. 2. Obertura «Der Freischutz» de C.M. Weber. 3. Intermezzo característico «La boda de la rosa» L. Jessel. 4. Selección de la Opera «Sanson y Dalila», de C. Saint-Saens. 5.—Bailables de la ópera «Copelia» L. Delibes. 6. Fantasía «La corte de Faraón», 7. Danzón «El cadete constitucional», de J. González Rubalcaba. 8. Himno Nacional Cubano.

EL DR. NUÑEZ, CANDIDATO A LA ALCADIA DE MELENA, EXPLICA LO SUCEDIDO

Como en estos días y con motivo de la sentencia del Tribunal Supremo en Pleno declarando «con lugar» el recurso de inconstitucionalidad establecido por el doctor Pedro Tomás Núñez Rodríguez, contra la sentencia dictada por el Juez de Primera Instancia de Güines, se han hecho diversos comentarios del asunto que han extraviado la opinión pública, aprovecho la hospitalidad que me brinda este periódico para aclararlo.

En 15 de febrero último, el Juez de Primera Instancia de Güines, en juicio contencioso-electoral iniciado por el doctor Núñez Rodríguez, dictó sentencia declarándolo elegido Alcalde Municipal de Melena del Sur, habiéndosele entregado por la Junta Municipal Electoral, en cumplimiento de dicha sentencia, el Certificado de su elección.

Encontrándose el doctor Núñez Rodríguez en posesión de ese derecho otorgado por resolución firme de Tribunal competente para hacerlo, se dictó por el Gobierno Provisional el Decreto-ley número 624 de 1936, el que, en su artículo III, mandaba que, a petición de cualquier elector o candidato, se procediera por el Juez de Primera Instancia de Güines, a la revisión de dicha sentencia, y éste, en cumplimiento de ese precepto, dictó sentencia en 9 de marzo último, declarando con lugar la revisión solicitada por dos electores y dejando, en consecuencia, «sin efecto» la sentencia anterior por lo que la Junta Municipal Electoral de Melena del Sur, en obediencia de lo resuelto por el Juzgado, anuló el Certificado de su elección entregado al doctor Núñez Rodríguez.

El doctor Ramón Zaydín, a nombre del doctor Núñez Rodríguez, estableció recurso de inconstitucionalidad contra la segunda sentencia del Juez de Primera Instancia de Güines, por la cual revisaba la primera alegando como infringido por la misma y el mencionado artículo III del Decreto-ley 624, el 86 de la Ley Constitucional de la República.

El Tribunal Supremo en P

ARRESTADOS EL SEGUNDO SUPERINTENDENTE Y UN EMPLEADO DE LA COMPAÑIA PORT OF HAVANA DOCKS

INSPECCIONA UN DELEGADO DE COMERCIO LAS OPERACIONES DE LA BOLSA DE LA HABANA

¡Otra vez la Gaceta!

Por LUCILO DE LA PEÑA

Ni siquiera cuando se echan a andar los doce linotipos robados, con sus turnos ininterrumpidos durante las horas se refuerzan los tipos de la con una fundición que vale más de cinco mil pesos, hecha en el momento del DIARIO DE LA MARINA, se triplican los turnos de correctores de pruebas, con Arrillaga Enrique Llano a la cabeza y se ponen tres regentes, Cainza, Zarza y Alfredo González en la exclusiva labor de los Presupuestos, es posible que se echando a la calle las 600 planas cuadriculadas en seis días. Parece ahora hay que esperar un mensaje que ha prometido el Secretario de Hacienda para el lunes, como fe de errores cometidos en la Ley de Bases y en la parte congresional, que impiden cuadrar el cómputo de gastos e ingresos, y que hay que recorrer enteramente la numeración sin que eso lo pague nadie ni le parezca bien a nadie que se pague. Todavía está debiendo el Estado los tomos de Presupuestos y Liquidaciones del año pasado.

Qué gran atracador es este Lucilo, qué bribonazo qué ladrón, qué sinvergüencha, qué cobarde qué replicatibo y equidistante.

¿No ven ustedes, no lo saben? «La Gaceta Moderna es él y él es la Gaceta Moderna». No ha cobrado los Presupuestos del año pasado y tiene hechos los de éste. No debe un centavo de papel, casa talleres ni obreros a nada ni a nadie y todavía pretende que le paguen lo que ha desembolsado, cuando Dios sabe de donde lo sacó.

Sus influencias son decisivas y arrolladas; las ejercita con un descaro y un privilegio insoportables. Fíjense ustedes con qué «facilidad» cobra lo que tiene hecho y derecho por delante.

No se preocupen de que no le pague el Estado. Los Presupuestos y la Gaceta en general contienen una prosa tan amena y fragante que no hay ciudadano que no compre todo eso a diario en cifra superior a la venta de todos los periódicos de Cuba junto.

Ahora bien, señores. Vamos por partes. A ver si por lo menos estamos de acuerdo en una cosa. La cifra consignada en Presupuestos para la Gaceta no ha respondido jamás al gasto de la misma con precisión matemática, ni por alta ni por baja. Comparar unos años con otros atendiendo sólo a ese dato es idiota o cínico.

La Gaceta desde el año 1902 a la fecha al través de todas las casas editoras por donde ha pasado, siempre presentó sus cuentas por tanto metro de labor: a tantas páginas, tanto. No importa que fueran ordinarias o extraordinarias: a tantas páginas, tanto No puede haber fraude, gatuperio ni «jicotea»: tantas páginas a tanto, es tanto. Que sumen las páginas porque aumentan las leyes, ¿es la casa editora quien las aumenta quien las fabrica por operación espontánea, o es el Gobierno quien las dicta?

Desde que yo dirigí la Gaceta, como repite en primera plana todos los días se dejan de cobrar al Estado las ediciones en que hay ediciones pagos de particulares por cualquier índole, que compensen el gasto. A esto es a lo que se llama edición ordinaria, a la que va redimida para el Estado porque admite la colaboración particular en su beneficio. No es que haya más o menos ordinarias ni extraordinarias y que unas se inventen para cobrarlas, como una bribonada más de Lucilo. Lo que por muy tupidas que tenga las entendederas el más idiota, anonimista, héroe de un pueblo desalmado sin vicios ni virtudes, en donde se da silvestre la envidia despechada de los impotentes en toda la extensión de la palabra; es que por muy bellaca que sea la palidez vitanda del degenerado pusilánime frente al hombre que se lleva por delante la pieza cobrada bajo el fuego, cuando dos y dos son cuatro y la patente exposición de un asunto es diáfana como la luz meridiana, no puede trastocar las cuestiones ni presentarlas al revés, con artilugios maduleros de covachuelista cesante.

De una sola cosa protesto: que me presenten como el mayor bribón que haya habido nunca en Cuba. Lo siento por los demás bribones de pacotilla que por ahí pululan, cada uno de los cuales podía creerse hasta hoy con legítimo derecho al campeonato. Que discierna el Consejo de Secretarios, toda vez que se entretiene en conocer de estas cosas en mi obsequio.

La Ley que pende de la Cámara, para los gubernamentales, está redactada por los senadores republicanos con el Secretario de Hacienda, presencia del que habla, como fe de erratas a los Presupuestos. Está regalada personalmente por el Presidente de la República en mi presencia; está reconocida como indispensable por el Secretario de Gobernación en un mea-culpa que ha enmendado conmigo por su error de punería al agredirme en los Presupuestos, reconociendo después que yo no soy hombre de banderillas ni arañazos, y menos por parte de él, que tiene específicas y concretas razones para guardarme los debidos respetos.

A la oposición no me dirijo porque ésta hará bien en condenarme a muerte, en la sombra o a la luz por mis pecados políticos espantosos que culminaron en el 20 de Mayo de 1936.

Ultima Hora

FALLECIO EL SOLDADO ARMANDO ARANGUREN

Esta madrugada a las dos y veinte, dejó de existir en el Hospital Militar, el soldado Armando Aranguren, que dió muerte a su prometida Carmen, en la casa Compostela 71.

DETENIDAS EN REGLA VARIAS PERSONAS POR REUNION ILICITA

El Jefe de la Policía de Regla, capitán G. García, tuvo conocimiento que en la casa Benito Anido 23, en esa localidad, domicilio de Antonio Gil Padilla, se encontraban varias personas celebrando una junta sin permiso alguna, por lo que comisionó al sargento Torres y a varios subalternos para que procedieran a su detención.

Con tal motivo la policía arrestó cuando iba a dar comienzo la Junta a Gil y a Gonzalo Alonso, Manuel Simiones, Doulofeu, ex-cabo de la Policía Nacional; Luis Stuart, Felipe Quesada, Germinal González Suárez, Anselmo González Suárez, Gilberto García Pérez, César Escalante, Roberto García Joya, Alberto Flores Barduy.

Los detenidos expusieron que se encontraban reunidos, con el fin de constituir el comité pro-amnistía, pero como carecían de permiso, fueron enviados al Vivac, a la disposición del Tribunal de Urgencia.

El Secretario de Obras Públicas ha ordenado que el ingeniero Tapia haga inspecciones en diversos acueductos

La primera será en el de Santiago de Cuba. Se trabaja para unir la Avenida de Santa Catalina con la carretera de Rancho Boyeros. Suspendida la recepción de unas obras

El lunes saldrá para Oriente el ingeniero Tapia, Jefe de Ingeniería Municipal de Obras Públicas, para inspeccionar el Acueducto de Santiago de Cuba, rindiendo un informe minucioso sobre el mismo. Aprovechará probablemente este viaje el señor Tapia para visitar otros Acueductos de los que se hallan bajo el control del Departamento.

CONFECCION DE LOS PLIEGOS DE UBASTA.—Se están confeccionando los pliegos de subastas, por el Negociado correspondiente, para subastar las obras de reparación de carreteras de la provincia de la Habana, que se habían iniciado por el sistema de administración, y el señor Simeón las paralizó para sacarlas a subasta.

LA PROLONGACION DE LA AVENIDA SANTA CATALINA—Por disposición del señor Secretario de Obras Públicas, se trabaja activamente en la terminación del proyecto de prolongación de la Avenida de Santa Catalina, para unirla con la carretera de Rancho Boyeros. El señor Simeón desea, tan pronto esté terminado dicho proyecto subastar las obras que facilitarán el tránsito capitalino.

HOSPITAL DE LA POLICIA NACIONAL.—El Secretario señor Simeón, visitó el Hospital en Construcción para la Policía Nacional, invitado por el coronel Pedraza, y el comandante Porraspita. En su visita apreció todos los detalles de la construcción, su adaptación y confort, saliendo gratamente impresionado. Impartió su aprobación al proyecto de arreglo de contenes y acéras, construcción de una rampa de adoquines de granito, pavimentaciones de asfalto y construcción de jardines. Sobre algunos detalles hizo sugerencias, en beneficio de la obra. Manifestó que los iniciadores de esa importante obra eran merecedores de los más entusiastas aplausos.

LOS DAÑOS OCASIONADOS POR LAS LLUVIAS.—Por la Secretaría de Obras Públicas, se ha formulado una relación de los perjuicios causados por las lluvias e inundaciones, en todo el territorio de la República. Los últimos reportes recibidos, corresponden al camino de Consolación del Norte a Pinar del Río, en el que los daños en las obras ejecutadas, han sido considerables. Se está llevando un record técnico de todos los desperfectos, para ir oportunamente ordenando las reparaciones necesarias.

UN PUENTE PROVISIONAL.—El ingeniero Jefe del Distrito de Pinar del Río, ha elevado a la aprobación superior un proyecto para reconstruir, provisionalmente un puente sobre el río «Seco», en el desviadero de la carretera de Pinar del Río a San Juan y Martínez, en el kilómetro 15, con un costo de 488 pesos y 65 centavos.

ESTACADAS PROTECTORAS DE MADERA DURA.—Por el Negociado de Caminos y Puentes se ha sugerido a la Superioridad de Obras Públicas, la conveniencia de que sea designado el ingeniero señor Armando Macías López experto profesional del Departamento, para que se traslade al Distrito de Oriente y redacte un proyecto, relativo a la construcción de unas estacadas de madera dura, para la protección de los terraplenes del viaducto de Cauto Cristo.

Dicho ingeniero ha demostrado repetidas veces, su experiencia en obras de esta clase.

CONTRATA RECHAZADA.— Por estimar que no resulta conveniente a los intereses del Estado, ha sido rechazada por la Secretaría de Obras Públicas, la solicitud de una contrata d echapeo, en la Carretera Central, en el tramo entre Victoria de las Tunas y Holguín presentada por el señor Ramón de Vega.

Delegado oficial de Comercio en la Bolsa de la Habana

Una Compañía de Seguros envía a Comercio $2,342 por concepto del 25 por 100 sobre las primas

Con motivo de la nueva estructuración de la Secretaría de Comercio el Secretario del Ramo señor Eudaldo Bonet, dictó ayer una resolución designando al señor A. Herrera para que como delegado oficial del Gobierno, concurra y fiscalice las operaciones de la Bolsa de la Habana.

OTRAS NOTICIAS DE COMERCIO - El señor Evaristo García García, Presidente de la Compañía Industrial Curtidora, con domicilio en Máximo Gómez 669, en esta capital, ha comunicado al secretario de Comercio señor Bonet, que dicha entidad mercantil sólo posee 250 acciones de a cien pesos, cada una, según lo estatuido al constituirse la misma.

—En la secretaría de Comercio se recibió ayer un escrito firmado por el Presidente de la compañía de seguros «La Cañera», remitiendo un cheque por la suma de $2,432,70 que corresponde al 25 por ciento de las primas brutas cobradas por esa entidad durante el pasado mes de junio, y cuya cantidad deberá ser ingresada en la Tesorería General de la República, de acuerdo con lo dispuesto en el decreto ley 467 de 7 de septiembre de 1934.

—El Generente de la compañía The General Assurance Co, que se dedica al giro de seguros, participó ayer a la secretaría de Comercio que durante el pasado mes de junio no realizó operación de ninguna clase, motivo por el cual no ha tenido que efectuar los ingresos del 25 por ciento por concepto de pólizas emitidas.

FUE FUSILADO AYER EN EL ESTADO DE UTAH, EL PARRICIDA DELBERT GREEN

SALT LAKE CITY, Utah, julio 10. AP.—Delbet Green, de 28 años, que mató a su esposa y a sus suegros en un arranque de celos fué fusilado esta mañana por un piquete de cinco individuos, a las 5 y 10 a. m. La pena de muerte se ejecuta por fusilamiento, aquí.

UN CURSO MONOGRAFICO.— El jefe del Negociado de Extensión Educacional, señor Félix Lizaso, nos informa que el Centro de Estudios de Historia de América, que funciona en la Universidad de Sevilla, bajo la dirección de José María Ots y Capdequí, acaba de invitar al doctor José María Chacón y Calvo para que ofrezca un curso monográfico durante el último trimestre del año en curso.

La actuación de Chacón y Calvo en el Congreso Americanista de Sevilla, afianzó más aún el nombre de nuestro gran compatriota, que ha sido considerado como uno de los más altos exponentes de la cultura hispánica, aceptándose por el congreso su tesis originalísima sobre el creitisismo de la colonización.

LA COMISION BICAMERAL DEDICO LA SESION, AYER, AL PROBLEMA DEL HOSPITAL CALIXTO GARCIA

Hay distintos criterios, entre ellos el más nuevo es dividir ese Centro dejando una parte para la docencia y otra para la asistencia pública. La Comisión acordó visitar al Presidente

Movida fué la sesión celebrada ayer por la comisión bicameral de Asuntos Educacionales.

Todo el debate giró en ella acerca del problema del Hospital Calixto García que funcionó en los últimos tiempos como dependencia de nuestro máximo centro de enseñanza.

Aunque la comisión ha adoptado el acuerdo de no facilitar detalles del dictamen hasta que no se lleve al hemiciclo hemos logrado obtener algunos de verdadero interés para nuestros lectores.

La reunión fué dedicada a desbrozar criterios, según dijo el doctor Zaydín, presidente de la comisión, en el transcurso de la misma.

Muchos fueron los expuestos. Entre ellos uno se manifiesta por el mantenimiento del Hospital Calixto García libre de todo control universitario, aún en lo que a la dirección técnica del mismo se refiere; otro por conceder a la Escuela de Medicina el uso del mismo a los efectos de la docencia exclusivamente, reintegrado a los profesores que desempeñaban direcciones de salas y trasladando a otros centros benéficos a los que vienen cubriéndola en la actualidad, y un tercero, el de más novedad, por la división del hospital: una parte para la docencia y otra para la asistencia pública.

En definitiva la comisión no se hubo de decidir por ninguno, suspendiéndose el debate, a solicitud de uno de los miembros, para celebrar una entrevista con el Presidente de la República sobre la materia, la que probablemente se efectuará el lunes, por la mañana.

El Secretario de Educación, doctor Luciano Martínez, que en su calidad de tal viene participando de las reuniones de la comisión, como vocero del Gobierno, es decir con voz pero sin voto, no exteriorizó según nuestros informes, opinión alguna sobre este particular.

Su criterio sobre el gobierno de la Universidad por los profesores, la fiscalización por el Estado de la inversión de los fondos con que contribuye al sostenimiento de la Universidad y otros puntos vamos a pasarlos por alto, ya que sobre ellos hemos hablado en otas informaciones acerca de la comisión bicameral, concretándonos a enunciar, en general, los acuerdos adoptados.

La comisión ha determinado pronunciarse por una autonomía universitaria amplia, sin otras limitaciones que las que establecen la Constitución, los tratados y las leyes, y las que fijen sus estatutos.

Deja la fijación del Gobierno de la Universidad a los Estatutos, aunque parece sentar el principio de que debe ser ejercido, directamente, por los profesores; señala al Alma Máter el 2 por ciento de los Presupuestos Generales, con un millón y medio de pesos como mínimum, y sienta una simple fiscalización por el Estado de la forma en que se invierten los fondos con que contribuye a su sostenimiento; y declara que el orden interior debe ser mantenido por las autoridades universitarias y que sólo con motivo de grave alteración del orden público, previa autorización del Presidente de la República, podrá entrar la fuerza pública en el recinto universitario.

Sobre el Consejo Nacional de Educación propuesto no se ha determinado aún, y en cuanto al problema de la Segunda Enseñanza, se proyecta resolverlo creando un bachillerato general, tipo de «high chool», y otro especializado, de acuerdo con la carrera que se proponga sekuir el alumno.

Este último asunto se abordará de lleno en la próxima semana, y de aprobarse así, se anotará un triunfo el doctor Alfonso E. Páez, que recientemente publicara un plan de esta naturaleza en las columnas del DIARIO.

Del sistema de provisión de cátedras, que prometía producir también prolongados debates, ya que últimamente había ganado mucho terreno el sistema del contrato, empleado por numerosos planteles extranjeros, nada podemos adelantar, aunque todo parece indicar, en lo que respecta a la Universidad, que se ha dejado el asunto también para los Estatutos.

Para finalizar diremos que la comisión ha venido tratando el asunto con verdadera independencia de criterio, hasta el extremo que los miembros de un mismo partido se han llegado a manifestar opuestos en algunos de los puntos tratados.

PROPIETARIO HERIDO POR UN LADRON

DIARIO. Habana.— En el barrio Arenas, término de Victoria de las Tunas, fué herido de tremendo navajazo el señor Pedro Mora, por un individuo de apellido Soto, el cual fué sorprendido por la víctima cuando realizaba un robo en su finca.

El mencionado Mora ingresó en gravísimo estado, en el hospital civil.

LLEGARON 4 BARCOS DE GUERRA

Hoy arribarán a la estación naval de Caimanera cuatro barcos de la armada americana. La marinería de los mismos desembarcará de un momento a otro.

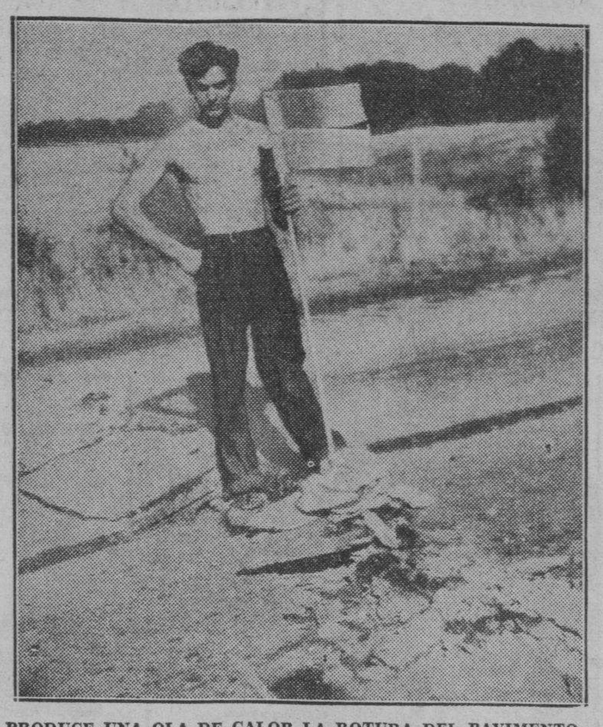

PRODUCE UNA OLA DE CALOR LA ROTURA DEL PAVIMENTO
Una intensa ola de calor en Bloomington, Illinois, motivó la roturación del pavimento, creando un verdadero obstáculo para el tránsito. En la foto puede verse a un obrero enarbolando una improvisada bandera en la carretera 150, una milla al sudeste de la ciudad, para imponer del suceso a los conductores de vehículos.

Es difícil, aunqué no imposible que la botella con el mensaje de Collar haya podido llegar á aguas hispanas

Rememoración de la odisea de Barberán y Collar. ¿Cayó el «Cuatro Vientos» en la selva o en el mar? Distintas versiones acerca de la desaparición de los aviadores

El cable, una vez más, ha vibrado a merced de una nota de emoción.

Una botella conteniendo un mensaje firmado por el teniente Collar, uno de los infortunados pilotos del avión «Cuatro Vientos» acaba de ser hallada en una playa cercana a Gijón, la riente ciudad española que es a modo de una sonrisa en el Cantábrico. ¿Es apócrifa la nota que ha logrado poner una nota de ansiedad en los ánimos? ¿Se trata, tan sólo, de una broma de mal género en afán sensacionalista de explotar la vena snetimental de las gentes? ¿Será cierto que la mano—un día perita—de Collar, trazó esas breves líneas dando cuenta al mundo de una odisea que puso una nota de dolor en el orbe? Vayamos haciendo esbozo sintético. A la rememoración de una jornada de triunfo y tragedia, a través de la palabra escueta, exenta de toda retórica.

Rememoración de una partida hacia la gloria

Cinco menos veinte de la madrugada del día 9 de junio de 1933. El sesquiplano metálico «Cuatro Vientos» tripulado por los pilotos aviadores capitán Mariano Barberán y teniente Joaquín Collar, se desliza por la pista del aeródromo de Tablada (Sevilla), y a los pocos minutos se pierde entre las brumas, enfilando su ruta hacia el Sur. El poderoso avión iniciaba en esos momentos una empresa arriesgada: ganar el Atlántico en el más largo vuelo realizado sobre el mar, y llegar a las costas de Cuba.

Transcurrieron las horas subsiguientes envueltas en la mayor inquietud. El avión—por considerarse innecesario—estaba desprovisto de aparato de radio. Su vuelo—tronar de un motor a toda prueba—era, para el orbe, un silencio angustioso.

Y ¡por fin! A las dos y cinco de la tarde del domingo once de junio, hacía su aparición sobre tierra cubana un avión que, tras ser besado por las brisas intactas del Océano, surgía radiante de gloria. Tres y treinta minutos: el «Cuatro Vientos»—sereno majestuoso—se posa en el aeródromo de Camagüey, ante la expectación del mundo entero.

Barberán y Collar habían dado cima a su magna empresa: habían recorrido 4.533 millas en 39 horas y 55 minutos. El cruce del Atlántico, se había hecho por la parte más ancha y menos frecuentada.

El día doce, a las 5 y 55 minutos y 30 segundos el glorioso avión hispano aterrizaba magistralmente en Columbia, mientras miles y miles de almas, en una ovación cerrada, lanzaban al aire su mensaje emocional de admiración hacia aquellos dos hombres arrojados, vencedores de los elementos...

La etapa aciaga

Sería vano recordar la apoteosis del triunfo. La Habana—bella sultana del trópico—rindió pleitesía a los heroes. Todo lo que de noble vibra en el cubano y en cuantos conviven en esta tierra toda luz, se puso de manifiesto como en ocasión alguna.

El día 20 del mismo mes de junio, los albatros hispanos decidieron despegar en Columbia, para tras efectuar su «raid» a México, reintegrarse a la amada tierra lejana que los viera partir con plena fe en el triunfo. Y diríase que la naturaleza, uniéndose al sentir del pueblo—de ese pueblo todo corazón que veía con pena la marcha de sus heroes admirados—mostraba su tristeza en la madrugada aciaga. Nubes pardas. Claridad lechosa en el horizonte. Lluvia menuda, intermitente. Y en medio de tristes presagios el avión vencedor del Atlántico se eleva, abandonando el campo encharcado, y atraviesa, raudo, la mañana sucia lluviosa, entoldada de nubes grisáceas.

Después... silencio. Más tarde, ansiedad. Poco después, angustia mortal. ¡El «Cuatro Vientos» se había perdido! Toda localización resultó vana. Lo único cierto, lo que pudo precisarse, fué que el avión hispano había sido visto por última vez, a las 11.35 de la mañana, cuando volaba dos millas al sur de Villa Hermosa (Tabasco).

A partir de Villa Hermosa, trázase una interrogante.

Y en medio de un intenso dolor, México, la hermana y generosa República, moviliza sus elementos: 10 Estados fueron escrutados minuciosamente por 32 aviones y diez mil hombres. Más de 300 mil kilómetros cuadrados exploraron en un solo día las fuerzas aéreas mexicanas. ¡Todo inútil!

¿Sumergidos en el Golfo?

Después... En la primera decena de julio, fué hallada en la Barra de Tupilco una cámara pneumática que se supuso fuera del «Cuatro Vientos». Y, en efecto, así resultó. Más tarde el silencio de nuevo. Pero todas las conjeturas versaron desde entonces en la casi seguridad de que, víctima de la tormenta que se desencadenara aquel día 20 de junio aciago, el «Cuatro Vientos» quedó sepultado en el Golfo. ¿Acaso aquella luz extraña, que vislumbrara el vigía de Puerto Frontera en la noche siguiente a la desaparición de los albatros...?

Muchas fueron las versiones lanzadas por los indios, en torno al hallazgo de los restos de un aeroplano que se suponía era el «Cuatro Vientos». Nada, empero, llegaba a confirmarse. La última versión fué aquella de los indígenas de la Sierra de Peras, del distrito de Zimatlán. Recogiéndola, y basando nuestras aseveraciones por el gráfico que mostraba todas las zonas exploradas a raíz de la desaparición de Barberán y Collar, ofrecimos una amplia información en el «Noticiero del Lunes» del día 20 de mayo de 1935, donde señalábamos que el sitio indicado por los indios, era uno de los pocos en que no se habían realizado exploraciones por considerarse territorio alejado a la zona en que el «Cuatro Vientos» debía haber volado. Del asunto no se volvió a hablar. ¿Un nuevo «canard»? ¿El sitio real de la caída?

La corriente del «Gulf Stream»

Al surgir ahora el posible hallazgo de la botella conteniendo un mensaje sobre cuya autenticidad se duda—y nosotros también—se señala el hecho de que la corriente del «Gulf Stream» pudo haberla llevado hasta la playa cántabra en que fué recogida. Como es sabido, existía la creencia de que la corriente citada nacía en el Golfo de México pero estudios posteriores dieron a conocer que donde nace es en el Canal de Yucatgn, única salida expedita del mar Caribe hacia el Norte. El «Gulf Stream»—tras emerger en el Canal—inicia su camino hacia el NO, pasando entre las costas septentrionales de Cuba y dando vuelta a la Península Yucateca para después penetrar al Golfo de México tocando las costas mexicanas y las del Sur de los Estados Unidos. Entra después por el estrecho comprendido entre Florida y Cuba, atravesando las islas Bahamas y lanzándose después al Océano. La velocidad media que lleva la corriente es de siete a ocho kilómetros aproximadamente por hora. Continúa después a lo largo del litoral de Estados Unidos, y a la altura de Hateras dobla hacia el NE. Ya frente a New York, tuerce hacia el Este, y se lanza en pleno Océano, con tendencia a continuar una dirección norte; a la altura del grado 47 de latitud, el Gulf Stream choca con la corriente que viene del Polo y que fué descubierta por los Cabot (año 1497), y ésta lo detiene en su paso hacia el N. y le marca un derrotero hacia Europa.

Es muy corriente observar que en la superficie del Gulf Stream flotan a trechos, troncos, ramas y otros objetos, que después van a vararse en las playas europeas.

¿Habrá efectado ese largo recorrido que dejamos relatado, esa botella que aparece como lanzada por el teniente Collar, a modo de angustioso S. O. S., o, por el contrario, es obra tan sólo de un chusco?

Sobre la posibilidad de que una botella lanzada al mar en México llegue a la costa del norte de España, señalan las autoridades de Marina de la República Española:

—«No es imposible, pero sí muy difícil.»

En efecto. Así es. Esperamos la confirmación de la autenticidad, o la negativa una vez más...

F. C. B.

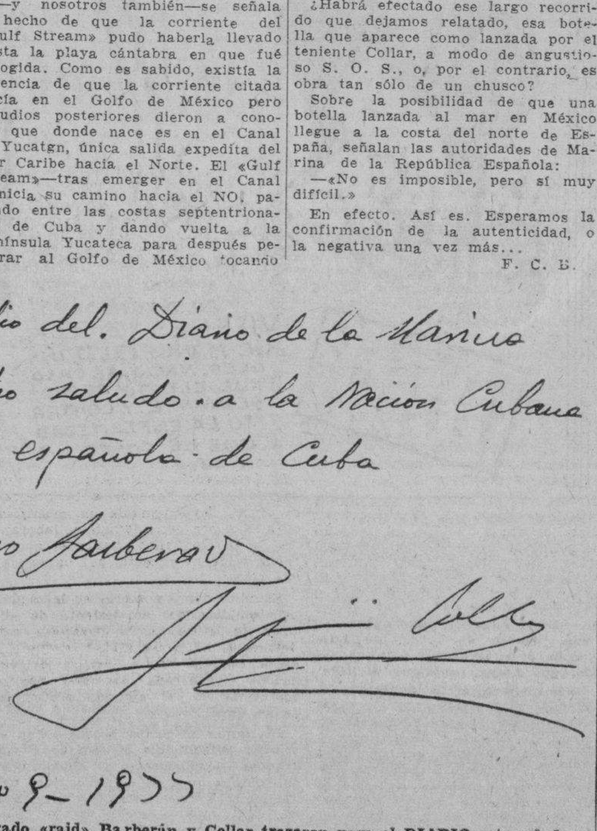

Momentos antes de emprender su arriesgado «raid» Barberán y Collar trazaron para el DIARIO este saludo a la nación cubana y a la colonia española de Cuba. Saludo que, más tarde, el éxito habría de permitirles exteriorizar personalmente

(EN ESTA PLANA, COL. DOS)

Una diferencia de $30,000 en varios contratos de fincas

150 expedientes por contratos presentados. Notable diferencia en las rentas de dos propiedades

Por la Junta de Amillaramiento del Municipio han sido confeccionados 150 contratos de dueños de fincas urbanas que espontáneamente han presentado al Jefe del Departamento de Impuesto en cumplimiento del Decreto-ley 750, de los cuales han comprobado existe una diferencia en 112 declaratorias, en comparación al amillaramiento que hasta ahora tenían declarados, y que asciende a la cantidad de 30 mil sesenta pesos anuales.

COMPRUEBAN DIFERENCIAS. — Por el jefe de la Sección de Impuesto Terrtiorial señor Tirso Díaz, ha sido ordenada una comprobación al Edificio «Providencia», situado en Independencia 12, propiedad del señor Ignacio del Valle, designándose a dos vigilantes para la investigación, quienes han comprobado que la referida finca urbana tiene una renta de $1048 y que venía tributando a razón de 500 pesos que tenía declarado ante la administración municipal.

También ha sido comprobado que en la calle I entre 21 y 23 en el Vedado que venía tributando a razón de $130,000 de renta, obtienen por ese concepto $241,00, teniendo una diferencia de $111,50.

AUMENTO EN LAS RECAUDACIONES.—Por distintos conceptos que se encuentran al cobro en las taquillas recaudadoras del Municipio han sido cobrados ayer $31,865, 40, y por plumas de agua y metros contadores del Acueducto de Albear $28,669,69, esperándose que hoy se recaude mayor que vence el plazo de la bonificación cantidad por suministro de agua, ya del cinco por ciento para los contribuyentes.

LOS BRITANICOS ABANDONAN EL PACTO DE AYUDA

LONDRES, julio 10. (Por «The N. Y. Herald Tribune Service».)—Inglaterra ha dado hoy un paso más para aplacar la irritación italiana, surgida con motivo de la cuestión de Etiopía. Aun cuando todavía no se ha hecho público, el Gobierno británico ha decidido denunciar los pactos del Mediterráneo de ayuda mutua con Yugoeslavia, Tuurquia y Grecia, firmados el pasado invierno cuando la situación anglo-italiana era en extremo crítica. Francia ya se ha retirado de este bloque, alegando que su razón de ser terminó con la derogación de las sanciones económicas contra Italia.

La revocación no la hará Inglaterra inmediatamente, pero con toda seguridad los acuerdos del Mediterráneo durarán muy poco. En junio pasado, Eden dijo ante la Cámara de los Comunes, que era necesario continuar los pactos de ayuda mutua en el Mediterráneo, mientras durase el estado de incertidumbre, después de la terminación de las sanciones. Inglaterra, indudablemente, considerará terminada la incertidumbre, cuando Mussolini retire las tropas y aviones de refuerzo de Libia, frente a la frontera egipcia y envíe un representante tanto a las conferencias de Montreux como de Locarno, en Bruselas.

Los pocos deseos de los franceses de continuar el pacto con Inglaterra contra Italia, se manifestaron claramente hoy cuando el embajador francés, Charles Corbin, visitó la Secretaría de Relaciones Exteriores británica. El Rey Eduardo VIII, durante la sesión del Consejo privado, en el Palacio de Buckingham, aprobó hoy la orden real del Consejo terminando las sanciones contra Italia a contar del próximo miércoles, de acuerdo con la decisión de la Liga de las Naciones.

ESTAN ACUSADOS DE DEDICARSE A HACER PROPAGANDA SEDICIOSA; FUERON REMITIDOS AL VIVAC

Detenido un jornalero que forma parte del Ejército Insurreccional.. Investigaciones lo puso acto seguido a disposición de Urgencia. Son ya veintidós los arrestados

El cabo José Cortés y el agente Rey Merodio, de la Sección de Investigaciones de la Policía Nacional, detuvieron ayer al señor Tomás Gutiérrez Arias, segundo superintendente de la compañía Port of Havana Dock, vecino de Aguiar 40, y a su empleado Bernardo Castell Cordero, con domicilio en Valle 5, letra A, a los que acusaron de propaganda subversiva, siendo enviados al vivac a disposición del Tribunal de Urgencia.

POR PERTENECER AL EJERCITO INSURRECCIONAL

El cabo Santana y el agente Domínguez, de la Sección de Investigaciones, procedieron ayer a la detención de Desiderio López Campos, natural de España, de 32 años de edad, jornalero y vecino de Coloma 18, en Casa Blanca, por ser uno de los militantes del Ejército Insurreccional, recientemente descubierto por los agentes Mariano Faget y Rey Merodio, y por cuyos hechos fueron arrestados dieciocho individuos y tres mujeres, los que se encuentran encarcelados a disposición del Tribunal de Urgencia.

LOS TITULOS DE MARCAS DE GANADO EXPEDIDOS AYER POR LA S. DE AGRICULTURA

Títulos de marcar ganado, expedidos a favor de los señores: En la provincia de Santa Clara, a Mateo García Cabrera y José Blás Quintana. En Camagüey a Fermín del Todo Ramírez, Marciana Pimentel Cedeño, Domingo Reposo, Victoriano Padrón y Ulloa, Alejandro Bombino Rodríguez, y Edencio Padrón Figueredo y en la provincia de Oriente a Miguel Fernández Aguilera, Nicomedes Díaz Fernández, Angel Ochoa Zayas, Diego Alvarez Márquez, Enicencio Leyva, Servando Cuesta y Pascual Heredia.

SOLICOTUD DE MARCAS.— Han solicitado marcas como ganaderos menores los señores, Feliciano Herrera-Saánchez de Caibaguán, Manuel Rodríguez, Martín de Caibaiguán, Antonio Barquín Valdés, de Cabaiguán, José M. Fernández, de Florida, Laudelina Morejón de Aguada de Pasajeros, Joaquín Alvarez Alvarez, de Aguada de Pasajeros, Heriberto Jiménez, de Fomento, Juan Hernández, de Ciego de Avila, Eduardo Abadi, del Cobre, Darío Folgeiras, de Holguín, José Hernández Mentado, de Ciego de Avila, y Manuel Félix Rodríguez, de Florida.

GUIAS FORESTALES.— Guías forestales concedidas por el señor Secretario de Agricultura a los señores siguientes: Pérez y Hermanos de la Habana, González y Hermanos, de la Habana, Ramón Ruiz Rebollo, de Alto Songo, Avelino Lezcano, de Santa Cruz del Sur, Jorge Saray y Cuevas, de Camagüey, Rafael Navarro, de Remedios, Manuel Luis, de Candelaria, Elvira Villalonga, de San Juan de los Yeras, Mariana Lara, de Aguada de Pasajeros, y María Ramírez, del Cobre, en Oriente.

Será la Pagaduría de la Secretaría de Educación la que en lo succesivo abonará las cuentas de gas y fluído

Los dueños de casas escuelas cobraron la mensualidad de Abril. Los retirados del Magisterio cobraron Junio. Se nombró una inspectora para cuidar de varias escuelas

Ayer dictó el Secretario de Educación Pública, doctor Luciano R. Martínez, una circular a los presidentes de las Juntas de Educación, informándoles que en lo adelante todas las cuentas de fluído eléctrico y gas serían abonadas por la Pagaduría del departamento y no en las Zonas Fiscales, como hasta ahora se venía haciendo.

ELEVADA UNA TERNA.—Con motivo de haber pedido licencia el presidente de la Junta de Educación de la Habana, doctor Salvador Pérez Fuentes, dicho organismo ha elevado ya al secretario de Educación Pública, doctor Luciano R. Martínez, una terna para que elija la persona que ha de desempeñar el cargo durante los sesenta días que dure su licencia.

INSPECTORA PARA LAS ESCUELAS DE SEGUNDA ENSEÑANZA.—Ha sido designada inspectora para la custodia de las escuelas de Segunda Enseñanza de la República la señorita Juana María Catá.

Cobrará con cargo a la cantidad asignada en presupuesto para la custodia de dichos centros de enseñanza, cuyo personal docente, administrativo y subalterno fué separado recientemente.

PAGOS EFECTUADOS.— Ayer se pagó en la Junta de Educación de la Habana, los alquileres de casas escuelas, correspondientes al mes de abril, y las pensiones del Retiro Escolar, pertenecientes al mes de junio.

CICLO DE CONFERENCIAS EN MARIANAO.— A las cuatro de la tarde de hoy, en el Palacio de Durañona, donde se encuentra establecido el Asilo Infantil, se inaugurará un ciclo de conferencias alrededor de la escuela rural en general.

EDITARA UN LIBRO DEDICADO AL GOBIERNO.— La señorita Ofelia Rodríguez Acosta, becada del Gobierno para realizar estudios en distintos países de Europa, Africa y Asia, se propone editar un libro a su regreso, dedicado al Gobierno, sea cual fuere el Presidente, pagando ella misma la edición, a fin de cumplir la deuda contraída con Cuba, pues a su conciencia, responsabilidad y dignidad, repugna recibir en dinero del Gobierno sin devolverlo en trabajo.

El subsecretario de Educación, doctor Santiago García Spring, ha recibido precisamente ayer una carta en la que se le impone de estos particulares y se le anuncia que visitará en breve Italia, Alemania, Grecia, Egipto y Palestina.

Más de 300 millones de pérdida y 375 muertos por el calor en los EE. UU.

CHICAGO, julio 10. (AP.) Se han registrado temperaturas de más de 40 grados a la sombra en muchos lugares de los Estados Unidos, con pérdidas totales, a causa de la sequía, de un total de $300,000.000 y 375 defunciones en los últimos cuatro días.

En Bowling Green, Ohio, el termómetro marcó 42,22 grados; en Cumberland, Md., 41.94; en Jamestown, N. D., 41.70, y en otros lugares del centro, más de 40 grados.

En el Estado de Nueva York, hubo 17 muertos.

Lea ¡ALERTA! al mediodía.

CENTENARES DE EXPEDIENTES SIN RESOLVER POR FALTA DE PERSONAL EN LA S. DEL TRABAJO

No pueden hacerse cumplir las leyes sociales vigentes en Oriente por la carencia de Inspectores. No han cobrado las obreras de Pinar del Río. El Consejo de Previsión Social

La lentitud con que el secretario del Trabajo, doctor Cruz Fernández, motivada, parece, por los muchos días que se vió precisado a guardar cama debido a una afección gripal, en la designación de los nuevos empleados de algunas oficinas provinciales está dando por resultado la aglomeración de centenares de expedientes que por su índole tienen que resolverse con urgencia y sin embargo se hallan guardados en las gavetas de aquellas dependencias.

Ayer, precisamente, el señor Algeciras, jefe de la Oficina Provincial de Oriente, envió un telegrama, rogando a la superioridad el nombramiento del personal de inspectores, pues asegura se encuentra todo abandonado por falta de esos empleados, llamados a notificar las infracciones, a inspeccionar los comercios e industrias, etc.

Termina diciendo el señor Algeciras que obran en su poder ya centenares de expedientes sin tramitar, pues el personal con que cuenta es muy limitado, siendo imposible, por tanto, hacer cumplir las leyes sociales vigentes.

NO COBRAN LAS OBRERAS.—El doctor Argudín, Gobernador Provincial de Pinar del Río, envió ayer un despacho telegráfico al secretario del Trabajo, informándole haber recibido la visita de varias comisiones obreras, rogándole gestione que por la Secretaría se firmen los checks correspondientes a sus reclamaciones por Maternidad Obrera.

Según se nos informó en la Secretaría del Trabajo, dichos checks fueron firmados hace unos días.

EL CONSEJO DE PREVISION SOCIAL.—Aunque se guarda mucha reserva entre los funcionarios de la Secretaría, podemos anticipar que el jefe del Trabajo, doctor Cruz Fernández, viene estudiando con detenimiento la Ley por la que se creó el Consejo Superior de Previsión Social, organismo declarado, por la propia Ley, autónomo, es decir, que sus empleados son inamovibles.

El Consejo Superior de Previsión Social, que preside el exsecretario del Trabajo, señor Rodríguez, es de carácter técnico y consultivo, desenvolviendo sus actividades con las representaciones del capital, el trabajo, las clases pasivas de éstos, las Cajas de Seguro Sociales, las Compañías de Seguros de Accidentes del Trabajo, etcétera.

El secretario del Trabajo, se nos asegura, tiene el propósito de estudiar la manera de poder reorganizar el referido Consejo, con el propósito de que rinda una labor eficaz en beneficio del capital y del trab

RED BARRY

CAMBIO DE ROPA

Por Will Gould

MANDRAKE

UN PADRE CARIÑOSO

Por Lee Falk y Phil Davis

ENRIQUITO

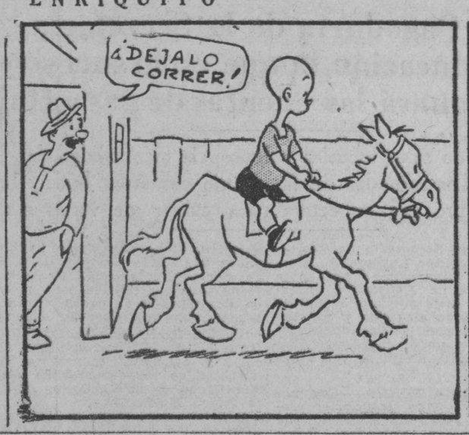

EQUITACION

Por Carl Anderson

CRUCIGRAMAS

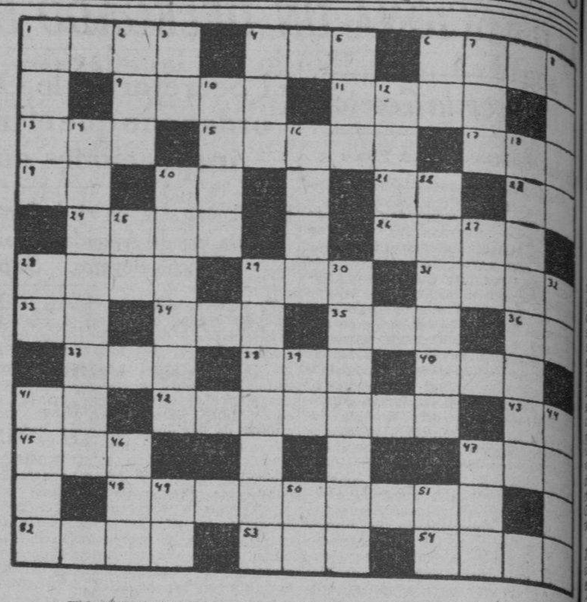

HORIZONTALES

1—Hada bienhechora de la mitología pérsica.
4—Flor.
6—Dios de los vientos.
11—Río de Francia.
13—Nivel.
15—Rey de los hunos.
17—Río de la Siberia.
19—Antes meridiano.
20—Señor.
21—Sociedad anónima.
23—Río de Suiza.
24—Rey de Judá, hijo de Roboam.
26—Expresado de palabra.
28—Casualidad, caso fortuito.
29—Corriente de agua dulce.
31—Epoca (pl.)
33—Río de Italia.
34—Repetición del sonido.
35—Delincuente.
36—Negación.
37—Impar.
38—Mitología (abrev.)
40—Combate, pelea.
41—Igual al 23.
42—Materia colorante amarilla, extraída del fruto de la areca.
43—Dios del Sol.
45—Pronombre demostrativo.
47—Isla del Mar Egeo.
48—Compañía de soldados, que manda un capitán.
52—Mar de Asia.
53—Vocal (pl.)
54—Valle de la vertiente septentrional de los Pirineos centrales.

VERTICALES

1—Uno de los Estados del Brasil.
2—Cabeza de ganado.
3—Montaña de China.
4—Sobrino de Abraham.
5—Astro.
6—Naipe.
7—Iglesia catedral.
8—Continente.
10—Uno de los Estados de Venezuela.
12—Nombre griego de la diosa de la curación.
14—Río de la América meridional.
16—Ciudad de Italia.
18—Barco pequeño usado para la pesca en Cuba.
20—Pito de vapor.
22—Círculo rojizo de ciertas pústulas.
25—Símbolo del bario.
27—Terminación de infinitivo.
28—Associated Press.
29—Viaje o peregrinación.
30—Planta erizada de pelos tiesos y punzantes, que causan al tocarla una picazón extraordinaria (pl.)
32—Interjección.
39—Número romano.
41—Individuo de cierta raza indígena de Filipinas.
44—Cocinan.
46—Hacia aquí.
47—Hombre despreciable.
49—Contracción.
50—Infusión.
51—Diptongo.

Solución al Crucigrama anterior

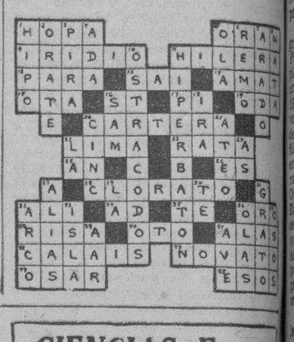

SALIR DE COMPRAS

—Te vi de compras por el centro hoy; ¿te entretuviste mucho?
—Nada de eso. Encontré un vestido que me gustó en el primer almacén que entré.

(«Screenland»).

CIENCIAS E INVENCION

Las reales fuerzas aéreas británicas han guiado aeroplanos por control remoto a 10 millas de distancia. Después de pruebas favorables se establecerá un servicio aéreo de pasajeros entre las Islas Malayas y Hong Kong.

—*—

Se ha inventado un cortador de hierbas silencioso montado sobre ruedas de goma.

—*—

Para prohibir que se siembren frijoles de Carnauba fuera del Brasil, el Estado de Coara ha prohibido la exportación de dichas semillas.

—*—

Un nuevo record de consumo en el mercado de caucho ha sido establecido durante el mes de abril en los Estados Unidos, llegando a 51,897 toneladas largas.

—*—

Se ha declarado científicamente que nos acordamos mejor de aquellos hechos que ocurran de la edad de 7 a 14 años.

—*—

Colombia tiene 3,484 kilómetros de ferrocarril de los cuales 1,700 pertenecen al Gobierno.

—*—

Brasil ha establecido una comisión que recomendará el mínimum de harina de trigo de producción nacional que debe ser mezclada con la harina de trigo importada.

—*—

Un nuevo cristal de seguridad se ha inventado consistente en una sustancia plástica que evita que el cristal se quiebre.

—*—

Para enseñar Geografía una escuela de Francia ha instalado un Mapamundi alrededor del cual los estudiantes pueden caminar por una escalera de caracol.

—*—

En el nuevo teléfono alemán, apretando un botón, se oirá inmediatamente la hora exacta.

EL CUENTO DE HOY

EL ESTUDIANTE INDISCRETO

Este es un cuento «que ha ocurrido». Me lo refirió Ravaisson, que falleció hace más de un cuarto de siglo. Era conservador del Museo de Antigüedades del Louvre. Los parisienses de aquella época hablaban de este funcionario excesivamente pudibundo por haber puesto una hoja de parra a las estatuas faltas de ropa.

... ...

Lo que no impedía que Ravaisson tuviera sus gratos recuerdos, incluso alegres. He aquí lo que me refirió un día:

—No era yo aun conservador del Museo de Antigüedades; era profesor agregado de filosofía en la Sorbona, cuando llegaba la temporada de los exámenes, tenía la misión de interrogar a los candidatos del bachillerato.

«Un día, poco antes de la fecha fatídica, cayó junto a mí uno de esos candidatos. Se presentó y me dijo:

—Señor profesor: desearía saber acerca de qué me va a interrogar.

«¿Concibe mi indignación? Contesté al joven que, sin ningún género de dudas, había empleado el procedimiento más incógnito, por no emplear otra palabra, de su vida: que jamás, pero «jamás», podía imaginarme que un estudiante podía tener la inmoralidad de hacerme una pregunta tan indiscreta e incorrecta, que mi deber estricto consistía en traducir ante el Consejo de Disciplina el asunto del estudiante asaz impertinente; pero que contaba tener en cuenta su evidente inconsciencia, así como su juventud, para olvidar su visita; pero a condición de que tomara inmediatamente la puerta.

«El adolescente me escuchó impasible, dejó pasar la rociada y por fin dijo:

—Señor profesor: permítame decirle que usted se equivoca enteramente acerca de mis intenciones. No aspiro a aprobar. Quiero saber acerca de qué me interrogará, lo cual es bien diferente. Seguramente me hundiré en el examen oral, y me lo merezco; pero quisiera contestar a una sola pregunta sin titubeos.

«Repliqué con la misma severidad, que eso era lo mismo, y que no dejaría de faltar a mis deberes.

«Me parece muy bien, señor profesor. Insisto en decirle que no me entiende usted. Acepto de antemano las «calabazas». Pero quisiera contestar a una pregunta, a una sola. Debo explicarle por qué. Es para darle una alegría a mi padre. El está la mar de contento por haber sabido que fuí admitido en el examen escrito, y espera asistir a mi «oral». Piense usted en la pena que tendrá si no contesto nada. Y así será, pues no sé ni una palabra. ¡Nada de nada! Por el contrario, si puedo contestar algo, una sola palabra, podré decirle: «Ya ves cómo he trabajado». Esos examinadores han sido muy severos.» Esto le consolará. Y no me podrá decir a la salida: «Eres el último de los cangrejos. Deshonras a tu familia.»

... ...

«Aquello me parecía una locura—continuó Ravaisson—. Y estallé a reir.

Habiéndome reído, estaba perfectamente desarmado. Le dije:

—Muy bien: ¿Luis XV, o Luis XVI? son personajes conocidos; pero le interrogaré acerca de Luis XIV; es más «chic». Este personaje hizo grandes cosas. ¿Le parece difícil

—Es lo mismo, puesto que no sé ni una palabra de todos los Luises. ¿Qué voy a saber de éste? Ante todo, que tenga poco que decir.

«Entonces yo le sugerí a Luis XVII.

—Muy bien—dijo el muchacho.—Tengo entendido que ése no hizo nada de particular. Muchas gracias, profesor. Quedamos, pues, en que es Luis XVII, ¿verdad? Me anotaré el número: XVII.

... ...

El día del examen—prosiguió M. Ravaisson— reconocí inmediatamente a mi estudiante. Puedo asegurar que no me había engañado. No sabía ni una palabra. El curso del Sena, las principales producciones agrícolas francesas, la batalla de Marengo, la enumeración de los principales escritores del siglo de Augusto, la fecha de la batalla de Marignan. Acerca de todo esto, no contestó nada. Pero, ¡lo que se dice nada! Aunque después contestara algo, había dado tal prueba de que no sabía nada, que era materialmente imposible dejar de ser eliminado. Inclinándome un poco, pregunté con una sonrisa que me pareció de cómplice:

—¡Veamos: hábleme algo de Luis XVII!

Y, una vez más, no contestó nada. ¡Pero, nada! Creí que no había entendido mi pregunta. Y con voz un poco más viva, insistiendo, volví a decir:

—¿Qué sabe usted de Luis XVII?

Ahora fué él el que me dirigió su sonrisa de complicidad inclinando la cabeza ligeramente, dijo:

—Papá no ha venido, señor examinador... ¡No ha venido, no! Por consiguiente, no vale la pena, señor profesor.»

PIERRE MILLE,

IMPARCIALIDAD

—Yo creo que Roberto es realmente un hombre imparcial.
—Sí, pero lleva su imparcialidad un poco demasiado lejos. Cuando fuimos de caza le era indiferente si el tiro pegaba a la liebre, al perro o a uno de nosotros.

(«London Opinion»).

RAREZAS DE LA VIDA

por Richard W. Thomas y Walter Galli

APUNTES DEL NATURAL

Libro histórico del Licenciado Carlos R. Menéndez Sobre el General Santa Anna, que está relacionado con Cuba.

ERFECTAMENTE documentada, la pluma de civismo acreditado por una labor no interrumpida desde sus comienzos en el periodismo de mi viejo amigo (contemporáneo mío, conste así en evitación de reclamaciones) el Lcdo. Carlos R. Menéndez, hasta la fecha actual, nos presenta en su libro «La Huella del General Don Antonio López de Santa Anna», como verdadero historiógrafo sin apasionamiento de ninguna clase, al Brigadier jalapeño cuya memoria está unida a Cuba por varias causas, entre ellas la de darnos la independencia con aquellos quinientos hombres que a las órdenes del infortunado cubano Francisco Sentmanat (cuya cabeza fué frita en aceite en el Estado de Tabasco, creyendo tal vez en el sufrimiento del cuerpo después de haber perdido la vida) debían ocupar el Morro y la Cabaña.

Idea que nos cuenta Menéndez que fué estimada por el entonces Ministro de la Guerra, señor Gómez Pedraza, en la siguiente forma: «...que se dejase a Santa Anna ejecutar su empresa contra la Habana, pues si obtenía su intento sería un suceso glorioso para la nación y si perecía, se lograba siempre la ventaja de deshacerse de él». Enseñanzas que guarda la historia, que pocas veces han sabido aprovecharse! Otra de las ocurrencias del general mutilado, relacionada con nosotros, fué aquella disposición por la cual una goleta, sin armamento, de ninguna clase, debía apresar todos los buques de bandera española que encontrara en costas cubanas y llevarlos a Campeche para venderlos allí; seguramente con el buen propósito de servir a la Junta Promotora de la Libertad Cubana, fundada en México por el grupo numeroso de cubanos que se habían visto obligados a emigrar, pero que, no por eso, deja de comprobar que Santa Anna era un irreflexivo que llegaba a producir risa, a pesar de sus buenos deseos y sus proclamas dirigidas a nuestros conterráneos, pletóricas de identificación con la santa causa, que encontramos copiadas textualmente en el interesante libro del Director del «Diario de Yucatán», Licenciado Carlos R. Menéndez.

En el maravilloso cofre, que así debemos llamar por su contenido a la «Huella del General Don Antonio López de Santa Anna», por la amenidad de sus páginas, en las que no falta la severa censura del autor conforme a la rectitud de su criterio, y por los importantes documentos históricos que ellas guardan, encontramos un gesto que destaca una vez más el talento y lo nobleza de sentimientos de un yucateco amigo de venerada memoria, del Licenciado Olegario Molina Solís. El Licenciado Menéndez relata cómo el general Cepeda Peraza, dejándose llevar por el respeto y admiración que le inspiraba el Licenciado Molina (a pesar de sus pocos años en aquel tiempo) se apresuró a revocar la orden de fusilamiento del general López de Santa Anna, después de haberla dado por escrito, atendiendo a las indicaciones que le hiciera el Licenciado Molina.

Es lamentable que libros como «La Huella del General Don Antonio López de Santa Anna en Yucatán», del Licenciado Carlos R. Menéndez, no sean declarados de texto en las escuelas, para que los ciudadanos del mañana aprendan que los gobernantes no deben olvidar que no basta **aparecer**, que es necesario **tener** condiciones de gobernante y que, poseyendo éstas, ni aplausos ni críticas deben coartarlas porque la historia juzgará sus actos imparcialmente, mientras existan hombres que, como el Licenciado Carlos R. Menéndez, sepan ajustarse a la verdad sin falsearla nunca. Nada más pernicioso para el buen desenvolvimiento de la vida de los pueblos que los gobernantes que, careciendo de cerebros perfectamente equilibrados, se dejan mecer por las alabanzas de la adulación o se acobardan ante la tenacidad de injustos ataques.

El Licenciado Menéndez nos cuenta cómo fué injuriado el DIARIO DE LA MARINA, por haber dado cabida en sus columnas a la carta-protesta dirigida al Cónsul de los Estados Unidos de la América del Norte, por el hijo del general López de Santa Anna con motivo de haber sido detenido su padre a bordo del «Virginia», buque de bandera norteamericana; y, como esto, y mil cosas más interesantes para nosotros, encontramos en el libro del Licenciado Carlos R. Menéndez, el laureado poeta y valiente periodista.

Aida Peláez de Villa-Urrutia.

PASATIEMPOS

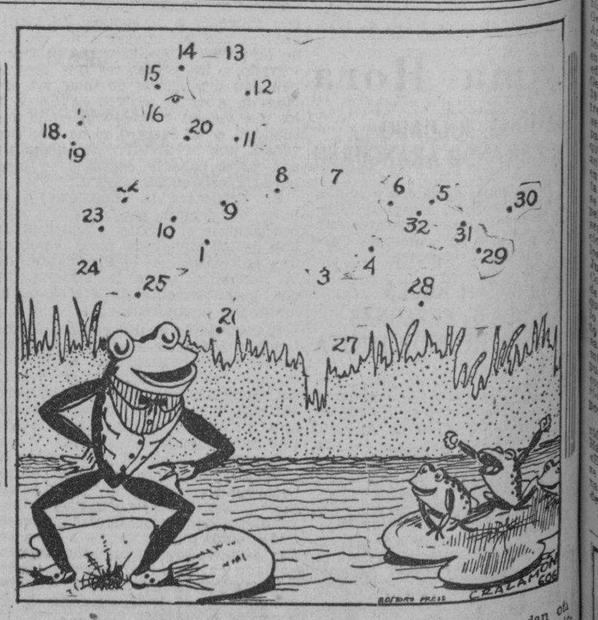

La fábula de las ranas que pedían un rey, la presentamos hoy día un poco distinta. En la versión original Júpiter les mandó una cigüeña que se las tragó todas. Habiendo aprendido esa lección las descendientes de las pocas que quedaron vivas, ya no piden monarca sino que mal satisfechas con su Presidente, dan otra vez el grito al cielo pidiendo un Dictador. Complete el dibujo y verá que el resultado va a ser el mismo que con el Rey Cigüeña. Basta para entrazar una línea continua que enlace todos los puntos en orden numérico.

M.E.C.D. 2016

LA REFINERIA MCCAHAN COMPRO AYER 19,000 SACOS DE CUBA PARA EMBARCAR EN AGOSTO A 2.88 C&F

La Unión Social Económica de Cuba seguirá estudiando la legislación de seguros de Justo Luis del Pozo

En la sesión celebrada ayer a última hora por la citada organización se acordó repartir copias del proyecto de ley sobre moratoria hipotecaria. Nuevos planes en proyecto

Con la asistencia de nutrido número de sus miembros celebró sesión el Comité Ejecutivo de la Unión Social Económica de Cuba, bajo la presidencia del señor José Manuel Cadenova, Presidente de la misma y actuando en la Secretaría el señor J. S. Brandt, Secretario Ejecutivo.

Después de la aprobación del Acta anterior se dió cuenta de las renuncias de los señores Edelberto Farrés y Belisario Delgado de sus cargos de Tesorero y Vice-Secretario, respectivamente, acordándose dar posesión del cargo de Tesorero, por sustitución reglamentaria al Vice Tesorero, señor Gregorio Alonso, que inmediatamente tomó posesión.

Por razón de no poder asistir a la Junta, ni el doctor Ramón J. Marrero ni el señor Rafael Palacios, por encontrarse ambos ausentes de la ciudad, se acordó dejar para una próxima junta en la cual ambos señores estén presentes, tratar de la Moción del primero y la Enmienda del segundo, sobre la creación de varias comisiones dentro del seno del Comité Ejecutivo.

Con la relación al asunto de la proposición de Ley de Seguros Sociales de los Senadores señores Pozo Del Cristo, el Presidente señor Cadenova informó detalladamente a la Junta sobre la actuación del Senado hasta la fecha en este problema, acordándose continuar estudiando todos los datos e informaciones que se reciban, con objeto de estar preparados en cualquier momento para presentar el resultado de su estudio al Congreso.

Se acordó repartir entre los miembros del Comité Ejecutivo copias de la proposición de Ley sobre Moratoria Hipotecaria para tratar este asunto en una próxima Junta.

Se dió cuenta de la comunicación recibida del señor Angel de la Terra incluyendo un Proyecto de Utilización de la caña sobrante y la desviación de las mieles finales dentro del país, acordándose someter este proyecto a un estudio especial.

Conocido el escrito dirigido por las grandes compañías de Seguros y Fianzas al Congreso de la República pidiendo la no derogación de los Decretos-leyes números 293 y 467 de 1934, que exigen garantías en efectivo o en valores del Estado en lugar de hipotecarias, a todas las Compañías de Seguros y Fianzas, se acordó, en vista del gran número de Corporaciones Patronales y Asociaciones Obreras, asociados a la Unión Social Económica, hacer las gestiones necesarias para evitar que Compañías que no ofrecen plen agarantía a los asegurados continúen operando después del vencimiento de la prórroga que se les ha dado para cumplir con los decretos mencionados.

Se dió cuenta con los escritos de la Asociación Nacional de Inválidos pidiendo cooperación de la USEC, en sus aspiraciones sociales, dando cuenta el señor Casanova que, efectivamente, en una de las enmiendas aceptadas en la Ley básica de Seguros Sociales que actualmente se está discutiendo en el Senado se han incluído dichas aspiraciones, y finalmente se acordó admitir a la Sociedad Colombista Panamericana como nueva asociada por haber cumplido con el Reglamento de Ingreso.

GODOY-SAYÁN
SEGUROS Y FIANZAS
(INSURANCE AND BONDING)
TELÉFONOS M-9866, M-9867
AGUIAR 77. HABANA, CUBA

MERCADO DE LIVERPOOL

LIVERPOOL, julio. El trigo debió abrir hoy un punto más alto; abrió ½ más alto, y a las 12.30 p. m. estaba ½ punto más alto.

El algodón debió abrir de 3 a 9 pun tos más alto, y a las 12,15 p.m. estaba de 4 puntos más alto a 2 más bajo. Recibos 13,000 pacas; Americanos 4,000; Midds 7.58.

MERCADO DE LONDRES

LONDRES, julio 10. El oro en barras se cotizó hoy a 139 chelines, contra 139 chelines 1 penique el jueves. Han sido adquiridas por cuenta atesorada las £605,000 en oro en barras que había disponibles en el mercado libre de Londres. La Bolsa de Londres abrió quieta y a precios firmes. A las 2 p. m. USSteel se cotizaba hoy en Londres el equivalente inglés de 59⅞, American Tel 167⅛, General Motors a 68⅛. La plata a 19,3/4, baja de 1/16.

MERCADO DE CAFE

Cierre ayer en New York, recibido por el hilo directo de Luis Mendoza y Compañía:

Diciembre	4.47
Marzo	4.58
Julio	4.74
Septiembre	4.88

MERCADO DE MANTECA

Cierre ayer en Chicago, recibido por el hilo directo de Luis Mendoza y Compañía:

Septiembre	11.15
Diciembre	11.02
Granel	10.42

INVERSIONES E INMUEBLES, S. A.

CONVOCATORIA.

Secretaría.

Por orden del Sr. Presidente de esta Compañía y en cumplimiento del acuerdo del Consejo de Administración de la misma, tomado en su sesión celebrada el día 9 de Julio de 1936, tengo el honor de convocar a los señores acionistas de esta Compañía para la celebración de la Junta General Ordinaria a que se refiere el Art. vigésimo segundo de los Estatutos sociales; cuyo acto se celebrará en el domicilio social planta baja del edificio Larrea, situado en la calle General Riva esquina a Aguiar, el día 18 de Julio del corriente año, a las 3 de la tarde; advirtiéndose a los señores accionistas que para tomar parte en la Junta es indispensable que depositen por lo menos tres días antes de su celebración sus acciones en la Secretaría de la Sociedad, planta baja del Edificio Larrea, donde se le entregará, en cambio, una papeleta de entrada y un resguardo, que servirá después para retirar sus acciones; que el Sr. Secretario recibirá los depósitos de acciones para dicha Junta a partir de la fecha de esta Convocatoria, todos los días hábiles de 3 a 4 p.m. en el domicilio social; que la Junta se celebrará a tenor de lo dispuesto en el Art. vigésimo sexto de los Estatutos sociales, precisando la asistencia de más de la mitad de las acciones emitidas y puestas en circulación y que en estas condiciones serán válidos y obligatorios todos los acuerdos que se tomen por mayoría de votos.

Y para su publicación en los periódicos diarios de esta ciudad de la Habana, DIARIO DE LA MARINA y «El Mundo», expido la presente que va firmada así mismo, en las oficinas de la Sociedad, en la Habana a 10 de Julio de 1936.

Dr. Raúl ALFONSO Y GONSE.
Secretario.

BUFETE DE JOSE I. RIVERO
Notario: FELIPE RIVERO
Chacón No. 8.
A-8142
HABANA
Teléfonos: M-1472

BOLSA DE LA HABANA

Cotizaciones efectuadas ayer en la Bolsa de la Habana

COTIZACION OFICIAL

Bonos y Obligaciones

	Comp.	Vend.
República de Cuba:		
Speyer, 1904	102	107
Deuda Int, 1905	96	100
Cuatro y medio, 1909	99½	10
Morgan, 1914	103¾	107
Morgan (5½) 1923	104	107
O Públicas (5½) 1945	45⅛	49
Obligs Oro (5½) 1935	36	50
Recibos de Deposito de Obligaciones Oro	30⅛	34
Azúcar (5½) 1940	97	—
Rep Cuba, Morgan (Serados) 5½% — 1927:		
I Vence 1 julio 1936	98	—
J Vence 1 julio 1937	98	—
Ayunt Hab 1a Hipt	93	110
Ayunt Hab 2a Hipt	93	110
Centro Asturiano	44	—
B Territorial, Serie B	36	—
Cervecera	45	60
Cervecera Obligs no hipt	8	12
Gas	107	—
Hav Elec (Consol)	35	39
Hav Electric, Debentures Obligs no hipt	4⅝	5¾
Edificio La Metropolitana, S A	14	—
Mercados de Abasto y Consumo 1a Hipt	51⅝	—
Nueva Fábrica de Hielo	104½	—
Papelera Serie B	90	—
Teléfono	91	—
Unidos	10	—

ACCIONES

	Comp.	Vend.
Banco Territorial	8½	—
B Territorial (Benef)	—	—
Cervecera	20	50
Fec C Consolidados de Cuba, P	6½	8½
Cuba, R R	10	—
Fibras y Jarcia	20	—
Hav Elec Utilities Com, P 6 por 100	47⅛	53
Hav Elec Utilities Com, P 5 por 100	14	20
Hav Elec Railway Com, preferidas	2½	4½
Hav Elec Railway Com, comunes	⅝	1½
Jarcia, P	75	—
Jarcia, C	14	18
Licorera de Cuba	8	10
Mercantil, La (Seguros)	70	—
Metropolitan Auto	100	—
Naviera, P	14	25
Naviera, C	2½	—
Nueva Fábrica de Hielo	130	—
Nueva Fábrica de Hielo, beeficiarias	38	—
Pesca, P	20	—
Pesca, C	4	—
Teléfono, P	40	—
Teléfono, C	12	—
Unidos	2⅝	3¼
Unión Oil	—	—

«COTIZACION LIBRE»

Bonos y Obligaciones

	Comp.	Vend.
Inter Tel Convert, 4 y medio por ciento	92	—
Inter Tel, 5 por ciento, 1955	80	—
Cuba Tel Co, 7 y medio por ciento	103½	—
Cuba R R, 5 por ciento, 1952	56	—
Cuba RR, 7 y medio por ciento, 1936	63½	—
Norte de Cuba, 5 y medio por ciento, 1942	57	—
Manatí Sugar, 5 y medio, 1942	—	—
Vertientes Sugar, 7 por ciento, 1942	1¾	—
Eastern Sugar, 7 y medio por ciento, 1937	15	—
Central Cunagua, 6 por ciento, 1957	100	110
C Gallego, 6 por ciento, 1975	43	—
Ved Tennis, 3 por 100, 1949	8	12
Pro Arte Musical, 7 por ciento	45	70
Casino Español, 6 por ciento	45	—

ACCIONES

	Comp.	Vend.
Inter Telp and Tel	14	—
Cía Cubana de Electricidad, P. $6.00	33	40
Cuban American Sugar, preferidas	88	—
Cuban American Sugar, comunes	—	—
Cuba Company, C	1¼	—
Nueva Papelera Cubana	—	—
Cía Litográfica, P	—	—
Auxiliar Marítima, P	4	10
Seguros La Comercial	70	—
Seguros El Comercio	—	—

COTIZACION A TERMINO

Ayer, a las 3.30 p. m.

Entregas: días 15 y último de mes

Bonos y Obligaciones

	Comp.	Vend.
República de Cuba:		
Speyer, 5 por 100	103½	107
Deuda Interior	97	100
Speyer, 4 y medio por ciento	99½	104
Morgan, 5 por 100	103½	107
Morgan, 5 y medio por ciento	104¾	105½

MERCADO DE GRANOS

El mercado de granos de Chicago cerró ayer a los siguientes tipos:

Avena:	
Julio	39⅛
Septiembre	40
Diciembre	41¾
Centeno:	
Julio	75⅛
Septiembre	75⅛
Diciembre	76⅛
Maíz:	
Julio	85⅝
Septiembre	82⅞
Diciembre	77½
Trigo:	
Julio	109½
Septiembre	109⅜
Diciembre	110½
Trigo de Winnipeg:	
Julio	95
Septiembre	94½
Diciembre	94½
Trigo de Minneapolis:	
Julio	126⅝
Septiembre	124⅞
Diciembre	121⅞

COTIZACIONES

NUEVA YORK, julio 10. AP.—Cotizaciones al cierre de la Bolsa de New York:

Acciones: 1.691, 980.
Bonos: $10.966,900.

COTIZACION DE LA PESETA

La peseta española se cotizó al cierre del mercado, ayer, a razón de 7.27.80 por dólar.

COTIZACION DEL FRANCO

El franco francés se cotizó ayer, al cierre del mercado, a razón de 15.08 por dólar.

COTIZACION DE LA LIBRA

La libra esterlina se cotizó ayer, en el mercado local, a $5.03.

LA DICHOSA
BILLETES en todas cantidades.
Vendemos y compramos PESETAS
Obispo y Compostela.
Teléfono M-1804

VALORES

El mercado local de valores siguió ayer bajo la influencia de los factores expuestos en nuestras últimas impresiones, y éstos se reflejaron más en el bono de Obras Públicas y en las Obligaciones Oro del Tesoro y los Recibos de Depósito. Bajó el bono, las Obligaciones y los Recibos. De éstos se vendieron en la Cotización Oficial de la Bolsa, $5,000 al precio de 30⅛, y en la Cotización a Término se vendieron tres lotes de a $1.000 al precio de 29⅝.

Las operaciones que se efectuaron en bonos de Obras Públicas fueron en privado. No conocimos su ascendencia, pero es seguro que el precio a que se llevaron a cabo no pasó del tipo de comprador que aparece en la lista de las cotizaciones inserta en otra parte.

También estuvieron afectadas casi todas las emisiones de acciones: unas quedaron ligeramente sostenidas, y las más con acentuada flojedad.

Un cambio en la realidad política podría, a juicio de algunos observadores, determinar una reacción favorable en el mercado.

Los únicos valores que permanecen inalterables son los bonos que tienen sus intereses al día y ofrecen una base segura de garantía. Se hicieron operaciones en algunos de estos bonos, como los de Speyer, Morgan del cinco y medio, Deuda Interior, etc. Pero todas esas operaciones fueron en privado.

También se operó durante el día en pocas acciones, dentro de los tipos de la cotización de la Bolsa.

Los valores que figuran en la pizarra de la Cotización Libre que diariamente se efectúa en el mencionado centro de contrataciones, no ofrecieron ningún detalle merecedor de una nota especial.

Después de la cotización de las tres y media, más bien una hora más tarde, entre los corredores se hicieron comentarios alrededor de la realidad del momento, y algunos exteriorizaron impresiones optimistas, amén de vaticinar una nueva actividad de tono alcista que destruya los factores deprimentes que afectan al mercado en estos días.

El estado de las recaudaciones de los Ferrocarriles Unidos y de la Havana Electric Railway, recibido ayer en la Bolsa, es como sigue:

De los F. C. U. de la H.:	
Semana terminada el 4 de julio, 1936	$ 46.782.58
Igual período del año 1935	76.372.61
Diferencia de menos esta semana	29.590.03
Total desde el primero de julio	46.782.58
Igual período del año 1935	76.372.61
Diferencia de menos este año	29.590.03
De la H. E. Ry Co.:	
Semana terminada en julio 5, 1936	$ 48.951.80
Igual período del año 1935	55.862.05
Diferencia de menos esta semana	6.910.25
Total desde enero 1o. a julio 5, 1936	1.199.863.45
Igual período del año 1935	1.269.798.40
Diferencia de menos este año	69.934.95

MERCADO DE METALES

Cierre ayer en New York, recibido por el hilo directo de Luis Mendoza y Compañía:

Cobre	9.20
Plomo	4.60
Zinc	5.12½
Plata	—
Estaño	43⅜
Níckel	35

TABACO

El último e importante lote de segundas capaduras de Remedios, de la cosecha del treinta y dos, que estaba disponible en el mercado, fué vendido con destino a la exportación. Eran ciento diez tercios procedentes de una escogida grande, cuyas quintas y segundas se fueron vendiendo en lotes pequeños a distribuidores del interior y firmas exportadoras.

Acerca de las existencias de esas tripas limpias del mencionado año, hemos hecho comentarios más de una vez. Fueron repudiadas en el primer momento, pero luego aceptadas como buenas en las ocasiones que el tenedor se decidía a deshacerse de algún lote al precio que el exportador le ponía. No siempre se mostraron propicios los tenedores, y por eso optaron por ir vendiendo sus existencias del año dicho en lotes parciales con destino al consumo doméstico, porque la demanda del interior crecía hasta el punto que casi absorbió las existencias a precios menos ruinosos que los que pagaban los exportadores.

Salvo alguno que otro lote de la cosecha del treinta y cinco, amén de uno o dos pequeños del treinta y cuatro, no quedan en estos momentos existencias disponibles, en manos de firmas especuladoras, de quintas y segundas de Remedios de ningún tiempo.

Sólo quedan de esa procedencia pequeños lotes de manchados y otras partidas de capadura. Una y otra clase son solicitadas estos días por varias firmas y, como ocurrió la semana pasada, ha de haber algún movimiento de las mismas muy pronto.

Cincuenta tercios más de capas de Partido, de la nueva cosecha, fueron vendidos a los fabricantes Fernández y Palicio.

Otros fabricantes locales miran capas nuevas también.

COMPRAS EN LOS CAMPOS

Han desarrollado nueva acción compradora en Vuelta Abajo los mercaderes de Domingo Méndez e Hijos. Están adquiriendo numerosas vegas en matules por Portales, Tenería, Ulloa y Bolondrón. Están pagando el precio fijado por la comisión nombrada en el Término de Guane, o sea diez pesos. Mañana recibiremos datos que nos permitirán ampliar esta información, pues se nos avisa que la acción compradora de esos señores continúa estos días.

ENTRADAS POR VAPORES

El vapor «La Fé», que entró ayer procedente de puertos pinareños, echó en tierra las partidas de tercios siguientes:

De Santa Lucía, para Llera y Compañía, 136.

Del mismo puerto, para Manuel Alvarez, 2.

De Río Blanco, para Domingo Méndez e Hijos, 44.

También de Río Blanco, para Calixto López y Compañía, 3.

De La Fé, para las firmas siguientes:

Manuel García Pulido, 150.
González y Vázquez, 123.
Toraño y Compañía, 124.
H. Duys y Compañía, 59.

RECIBOS POR FERROCARRIL

Por los patios de los ferrocarriles entraron ayer las partidas de tercios y pacas que siguen:

De San Luis de Pinar del Río, para Ruisánchez y Egusquiza, 31.

Del mismo San Luis, para la Cuban Land, 71.

De Consolación del Sur, para J. B. Díaz y Compañía, 41.

De Río Feo, para Romeo y Julieta, 120.

De Placetas, para S. Ruppin Havana Tobacco, 56.

De Santa Clara, para H. Duys y Compañía, 75.

De Puerta de Golpe, para J. M. Roche, 8.

CAMBIOS EN NEW YORK

Cierre ayer en New York, recibido por el hilo directo de Luis Mendoza y Compañía:

Libras esterlinas	5.02¼
Francos	6.61½
Pesetas	13.72

Pesetas Españolas
8 VENDEMOS POR $1.00 =
CASA «CASAIS»
Obispo No. 55.
Teléfono M-5355

El ORO y la PLATA

Cotizaciones efectuadas ayer al cierre de la Bolsa de la Habana:

Plata contra billete americano	98½	98⅞
Oro acuñado contra billete americano	158	—

MERCADO DE PIELES

Septiembre	10.64
Diciembre	10.97
Marzo	11.26
Junio	11.56

BOLSA DE NUEVA YORK

(Cierre de ayer por el hilo directo de Luis Mendoza y Compañía)

—A	
Amerada	98
Am Radiator	20⅝
Adams Expr	12⅛
Air Reduc	70⅞
Alaska Jun	13⅝
Alleghany	4⅛
Allied Chem	203
Allis Chal	45¾
Amer Can	134⅞
Am Car Fou	35
Am F Pow	8¼
Amer Ice	3⅝
Amer Inter	11½
Amer Loco	25¼
Am P Light	13⅜
Amer-Smel	78
Amer Sugar	53
A C Alcohol	—
Amer T and T	169¾
Am Tobac A	99½
Am Tobac B	101¼
Am W Works	24½
Am Woolen	8½
Anaconda C	36¼
Atchison	77¾
Atlan Coast	25
Atlan Ref	30¼
Ass D Goods	16¾
Auburn Auto	30¾
Aviat Cor	5⅛
Amer Bank	40
Amer Metal	28½
—B	
Baldwin Lo	2⅝
Balt and Ohio	18⅞
Bendix Avi	26½
Best and Co	55
Beth Steel	51⅜
Borden Co	31
Briggs	54¼
Brook Man	47¾
Byers A M	18⅝
—C	
Can Pacif	12½
Cann Mills	40½
Case T Mach	165¼
C de Pasco	53½
Ches and Ohio	66½
Chi R Islan	1¾
Chrysler	115
Coca Cola	106½
Col Carbon	125
Comm and Sout	2½
Congoleum	34⅜
Cons Cigar	87⅞
Cons Gas	40½
Cons Oil	13¼
Cont Can	77¾
Cont Oil	32⅜
Corn Prod	73¼
Coty Inc	4⅛
Cuba Co	1½
Cub Amer S	9½
C Am Sug, p	92½
Comm-l Solv	15⅝
Chesapeake	79⅝
Col Fuel	5⅛
Cruc Steel	36¾
Cons R Cuba	7¼
—D	
Del Hudson	40⅝
Del and Lack	16¾
Drug Inc	13⅛
Dupont	156
—E	
East Kodak	168⅞
El Auto Lit	36
El Pow Lig	17¼
Elec Bond	24½
Erie (R R)	13⅝
—F	
Fox Film C	26¼
Frep Texas	24⅞
—G	
Gen A Tank	48
Gen Asphalt	25⅛
Gen Elec	38⅞
Gen Foods	41⅛
Gen Motors	70
Guantanamo S	2¼
Gillet Saf	14⅜
Gimbel Bros	15
Gold Dust	13½
Goodrich R	19½
Goodyear	23⅝
Gen Bronze	8½
Great North	37⅝
—H	
Hershey, com	72
Homestake	420
Houston Oil	—
Hudson Mot	—
—I	
Ill Cent	21½
Interb R T	13⅞
I B Machine	—
Int Cement	49⅛
Int Nickel	50½
Inter Tel	14⅜
Illin Glas	159¾
—J	
Johns Mansv	106
—K	
Kroger Groc	20
Kresge S S	24
Kelvinator	20¼
Kennecot	40
—L	
Lambert Co	20
Ligg Myers	110½
Loew-s Inc	51½
Loose Wiles	42¾
Lorillard	23¼
Lousy Nas	79
Ludlum Stl	24
Lehman Cor	102
Liquid Carb	38½
—M	
Macy (R R)	43¾
Montgomery	43½
Miss Pac, c	2¼
Miss Pac, p	5
Min Honeyw	72
Murray Corp	17⅞
—N	
N Y Central	37½
Nash	17½
Nat-l Dist	27⅞
Nat-l Bisc	33¼
Nat-l Cash	23½
Nat-l Dairy	28
Nat-l P Li	12½
North Amer	31
N A Aviat-n	8
Norfolk and W	—
Nort Pacif	25⅝
—O	
Ohio Oil	13¼
Otis Elev	26
Otis Steel	14½
—P	
Packard Mot	11⅛
Paramount	9
Pennsylvann	33¼
J C Penney	86¾
Pullman Cor	46½
Proc Gamble	46½
Pure Oil	19¼
Puerto Rico	28⅝
—R	
Radio Corp	11¾
Rep I Steel	19⅜
Reynolds	55⅝
Royal Dutch	—
—S	
Safeway Sts	29¾
Sears Roeb	75
Simmons Co	31¾
Soc Vacuun	13¾
St Paul, p	3¾
So Pacific	34
South Ry	16¼
Stan Brands	15¾
Stand Gas	8⅝
Stan N J	62⅛
Stan Oil C	38
Stewart War	18
Studebaker	11½
Sun Oil	77
—T	
Texas Co	37¾
Texas Gulf	35¼
Timken Roll	60⅞
—U	
Union Carb	93¾
U Pacific	125¾
Union Oil	23⅜
United Cor	7¾
Uni Cor, pfd	44¾
Unit Fruit	78
U S Rubber	29
U S Steel	61⅜
U Aircraft	23⅜
U S Ind Alc	35½
—V	
Vanadium	18⅜
—W	
Warner Bros	10¼
West Union	86⅞
West Elec	126¼
Woolworth	53⅝
W Wrigley	69

GANADO

LOS PRECIOS EN PIE

Precios que pagan compradores entregado el ganado en esta capital:

	Ctvs. Libra
Vacuno, de 3½ a	3¾
Cerda, de 7 a	8
Lanar, de 3 a	3½

LOS PRECIOS DE LA CARNE

Los precios que rigen en los Mataderos de esta capital para las carnes, son los siguientes:

	Ctvs. Kilo
Vacuno, de 13 a	15
Cerda, de 25 a	30
Lanar, de 15 a	20

MATADERO DE LUYANO

Se sacrificaron ayer en el Matadero de Luyanó:

	Cabezas
Vacuno	126
Cerdos	30
Carneros	15

MATADERO INDUSTRIAL

Se sacrificaron ayer en el Matadero Industrial:

	Cabezas
Vacuno	100
Cerdos	108
Carneros	27

CARROS ENTRADOS

Ninguno.

BONOS DE CUBA

Cierre ayer en New York, recibido por el hilo directo de Luis Mendoza y Compañía:

	Comp.	Vend.
Speyer, 5%	99¾	101
Speyer, 4½%	96¼	—
Morgan, 5%	100	—
Morgan, 5½%	101	101½
Obras Públicas	46½	47
Cuba Railroad, 7½%	61½	64¼
Cuba Railroad, 5%	56	56⅜
Cuba Northen, 5½%	57¼	57⅞
Eastern Sugar, 7½%	20¼	21¼
Manatí Sugar, 7½%	42	43½
Int. Tel. and Tg.	92½	93

Promedios oficiales de Azúcares

Precio promedio oficial en almacén, alcanzado por la libra de azúcar para la plaza de la Habana, de la semana comprendida del 29 de junio al 4 de julio de 1936, ambos inclusives, que servirán de base para graduar fletes de azúcares por ferrocarril, en cumplimiento del Decreto Ley número 907 de 5 de marzo de 1935, de 1.781838 (Un centavo y setecientas ochenta y un mil ochocientas treinta y ocho millonésimas de centavo en moneda nacional).

La Habana, Julio 10 de 1936.

Dirección de Industrias,
Oficina de Asuntos Azucareros.

HOLLAND AMERICA LINE
Aviso al Comercio
Habiendo sido declarada AVERIA GRUESA al vapor «BINNENDYK» que llegará próximamente a la Habana, con motivo del accidente que sufrió en el Río Schelde, se avisa por este medio a los receptores de la carga embarcada en ROTTERDAM que la misma está sujeta a un depósito provisional de QUINCE POR CIENTO sobre el valor de la mercancía, debiendo también ser firmados por los receptores el Lloyd-s Average Bond, a los efectos de la liquidación de la Avería Gruesa en Rotterdam.
Habana, Julio 9 de 1936.
DUSSAQ & TORAL, S. A.
Agentes.

Compañía Industrial Alfilerera, S. A.
DE ORDEN DEL SEÑOR PRESIDENTE TENGO EL HONOR DE CITAR A LOS SEÑORES ACCIONISTAS PARA LA JUNTA GENERAL REGLAMENTARIA QUE SE CELEBRARA EN EL EDIFICIO SOCIAL CEPERO 4, CERRO, EL MIERCOLES DIA 15 DEL CORRIENTE, a las 5 P. M.
HABANA, 9 DE JULIO DE 1936.
ORDEN DEL DIA:
1o.—LECTURA DEL ACTA ANTERIOR
2o.—BALANCE DE SITUACION
3o.—ASUNTOS GENERALES.
GERARDO ESCALANTE,
Secretario.

Los libres en posiciones cercanas se ofrecieron a 3,85 y 3,90 Cts, y los de Cuba a 2, 90 costo y flete

Los futuros tuvieron alzas netas de 2 a 3 puntos, por estar influenciados por la mejoría del disponible. Los refinadores eran compradores para Septiembre a 3.755 Cts.

El mercado azucarero de costo y flete estuvo ayer sostenido. Farr & Company vendieron a McCahan 19,000 sacos de azúcar crudo de Cuba para embarque en la primera quincena de agosto a 2.88 centavos C&F; tipo que representa un alza de 3 puntos para esa posición. Había disponibles azúcares para pronto embarque a 2.90 centavos C&F y más tarde libres de derechos a 3.85-3.90 centavos en la misma posición y a 3.75 centavos para arribo en agosto.

Los futuros estuvieron firmes en simpatía con la mejoría del disponible, y en los primeros momentos de la tarde las cotizaciones mostraban alzas de 2 a 3 puntos netos, con compras por cuenta de las casas comisionistas de Wall Street y firmas del ramo. Se vendieron 8,050 toneladas.

El refinado estuvo sostenido, con buenas extracciones.

MERCADO DE LONDRES.—El mercado de Londres cerró escasamente sostenido, habiéndose vendido allí crudos al equivalente de 0.85½ centavos lab. Cuba. Las cotizaciones de la Terminal fueron las siguientes:

	Cierre del 9	Cierre del 10
Julio	4/4¼	4/4½
Agosto	4/5¼	4/5¼
Septiembre	5/5¼	4/5¾
Octubre	4/5¼	4/5½
Diciembre	4/5¾	4/5¾
Marzo	4/7¾	4/7¾
Mayo	4/8½	4/8¾

EN PUERTOS DE LOS ESTADOS UNIDOS.—El movimiento de azúcares en los puertos de los Estados Unidos, según Willet & Gray, fué como sigue:

Semana terminada en julio 4	Toneladas
Arribos	107,716
Derretidos	85,796
Existencia en manos de Importadores	44,830
Existencia en manos de Refinadores	402,950

Igual semana año 1935	Toneladas
Arribos	102,000
Derretidos	86,000
Existencia en manos de Importadores	141,000
Existencia en manos de Refinadores	445,000

INFORME DE LAMBORN.—Los señores Lamborn, Hutchings & Co., dieron ayer tarde, el siguiente informe sobre el mercado de crudos:

«El mercado de crudos abrió hoy con un tono sostenido, habiendo obtenible una moderada cantidad de azúcares de Cuba y Puerto Rico, para embarques en julio-agosto, a la base de 3.80. Los crudos de las Filipinas, para embarques en julio-agosto, a la base de 3.90. Los refinadores eran en general compradores por azúcares para llegadas en septiembre, a la base de 3.75.

Después de la apertura de la Bolsa de Futuros de Azúcar de New York se anunció una venta de un cargamento de azúcares de Cuba, para embarque en la primera quincena de agosto, al precio de 2.88 C&F a la refinería McCahan.

Existencias de azúcares crudos en almacenes afianzados N. Y.: Ayer: 99.167 sacos. Hoy: 99.085 sacos. Cotización «spot» de Willett & Gray, el día 9: 3.70.»

MERCADO DE ALGODON

Cierre ayer en New York recibido por el hilo directo de Luis Mendoza y Compañía:

Julio	13.55
Octubre	12.75
Diciembre	12.75
Enero	12.76
Marzo	12.76
Mayo	12.75

GANANCIAS Y PERDIDAS DE LAS EMPRESAS AMERICANAS

NUEVA YORK, julio 10. (Por el hilo directo de Luis Mendoza y Ca).

—Brown Foreman obtuvo en el año finalizado el 30 de abril un ingreso neto de $475,000 contra $30,000 en el mismo período de 1935.

—Erie RR obtuvo en mayo un ingreso neto de $95,000 contra pérdida de $113,000.

—RCA Comunications obtuvo en mayo u ningreso neto de $9,100 contra $8,700.

—American Machinery and Foundry declaró su dividendo ordinario.

—New York Central obtuvo en mayo un ingreso de $73,000 contra pérdida de $844,000.

—Twentieth Century Fox, en las 13 semanas finalizadas el 27 de junio, obtuvo una ganancia neta aproximada de $1,500,000 deducidos todos los cargos, pero sin incluir dividendos de las empresas filiares.

—Lehman Corp-n, en el año finalizado el 30 de junio, cerró con un activo neto de $119,25 contra $93,98 por acción.

—International Cigar Machinery declaró su dividendo ordinario de 45 centavos.

CAMBIOS

Tipos de venta al cierre ayer en Bancos de esta capital:

New York, cable	1/10P.
New York, vista	1/10P.
Londres, cable	5.03
Londres, vista	5.02¾
Madrid, cable	13.74
Madrid, vista	13.72
París, cable	6.63
París, vista	6.62
Italia, cable	7.88
Italia, vista	7.87
Bélgica, cable	16.96
Bélgica, vista	16.94
Alemania, cable	40.45
Alemania, vista	40.43
Toronto, cable	Par.
Toronto, vitsa	1/16% D.
Hong Kong, cable	32.45
Hong Kong, vista	32.40
Hong Kong, vista	32.40
Amsterdam, cable	68.17
Amtesrdam, vista	68.17
Buenos Aires, cable	28.00
Buenos Aires, vista	27.95
Suiza, cable	32.80
Suiza, vista	32.80
Japón, cable	29.25
Japón, vista	29.20

LONJA DEL COMERCIO

Cotización oficial para ventas al por mayor y de contado, de artículos de primera necesidad del día 10 de Julio de 1936

—Aceites:	
De Oliva, lata de 23 lbs.	16.00
Vegetal, lata de 90 lbs.	13.50
Americano, en barriles, qq.	12.50
Girasol, qq	13.00
—Ajos:	
Cappadres de 24 mancuernas	—

ESTAN INUNDADOS LOS TALLERES DEL FERROCARRIL Y LOS CENTRALES "DELIA" Y "PATRIA" EN MORON

(EN ESTA PLANA, COL. CUATRO)

CRONICA SOCIAL

LA EXCURSION A PINAR DEL RIO.—De la Asociación Cultural Económica.

Entidad la más capacitada por el enorme conjunto de afiliadas y la insuperable preparación científica y literaria que atesoran y lucen, las que unidas a las virtudes morales que las distinguen y el prestigio social que con suprema gallardía las enseñorea en los salones elegantes, presenta en este organismo cubano, atalaya de luminoso porvenir que atrae y difunde enseñanzas, como un prototipo de voluntades esforzadas y aspiraciones las más anhelantes y sentidas.

Este núcleo concertando idealidades progresistas y humanas en formación renovadora y constructiva, iniciada por las señoras María Josefa Michelena de Torres, doctora Ana Echegoyen de Cañizares, doctora Josefa Belaustiguita, Margarita Guerra de Almeuda, Rafaela Calvo y la doctora Fina Cause con otras damas como ellas ilustres y una distinguidísima falange de señoritas también profesoras normalistas y graduadas de la Universidad Nacional, se han impuesto una labor altamente patriótica, generosa y civilizadora.

Sabiendo estos postulados edificantes y placenteros, acepté la cortés invitación que para ir a la capital de la Vuelta Abajo, nos hicieran de manera reiterada y cariñosa.

La excursión la componían varios ómnibus que desde su sede de Concordia, partimos cerca de las diez de la mañana.

El Astro Rey ascendía reverberante y espléndido. La velocidad que nos hizo salvar la distancia de los 176 kilómetros que hay de la Habana a Pinar del Río, fué bien estimada por los alegres excursionistas.

Admirable la Carretera Central. La Sierra de Anafe, el Pan de Guajaibón, las Villas de Guanaja, Artemisa y tantas poblaciones regadas en el trayecto, parecían sonreírnos con sus bullicios domingueros, y allá en la histórica Candelaria en que Maceo nimbó su inmortal nombre con los timbres de sus hazañas guerreras, cuando la invasión gloriosa, descansaron las máquinas mientras nosotros almorzamos en un restaurant oportuno.

Los señores José Díaz, Rangel Lima y José I. Pérez, directivos de la sociedad de Candelaria me invitaron a visitarla; lo participé a las directoras de la excursión y con gusto llegamos hasta su bello salón. Desde su escenario recitaron poesías la señorita Pura María Contreras y Margarita Ponvert Guerra. Contentísimos nos despedimos de los atentos amigos a quienes agradecí en nombre de mis compañeras de viaje y de sus caballerosos esposos y amigos.

Vuelto a los automóviles seguimos a la acogedora ciudad que parece esconderse entre sus lomas famosas para hacerse más interesante, más simpática y sugestiva.

Elevaciones peladas, montañas de exhuberantes plantaciones, escabrocidades sinuosas, picachos y torcidos senderos, impiden al viajero curioso la contemplación expedita de la inmensidad al norte de las empinadas Sierras de los Organos, por donde con prismáticos se alcanzan ver los buques que marchan a México.

Guaos, imponentes, yagrumas, maguayes, franboyanes, ceibas algarrobos, pinos que parecen centinelas de los veguíos de tabaco, platanales, tablas de yuca y campos de maíz, rodeados de boniatales orlando los contados cañaverales que parecen enanos arbolitos bajo las pencas mecidas de las palmas reales que vigilan la vereda alfombrada de verdes yerbas de guinea que circunda los bordes de los ríos y algunos pájaros gorgojeando en las enramadas de moreras o álamos de la cuneta, absorbieron con sus atractivos naturales, nuestro paso por los Palacios, Herradura, Puerta de Golpe, Consolación del Sur hasta la Loma del Corcho donde una comisión de damas y caballeros de la sociedad Atenas Occidental, nos dieron la bienvenida.

Eran los señores doctor Narciso López, presidente y otros caballeros y damitas.

El sol, símbolo de energías vitales, con su maravilloso disco nos brindaba un día de encantadora primavera.

Dejamos atrás la Loma del Corcho, donde se presenta a la contemplación del viajero el construido campamento militar cuartel general A. Rivas y donde es jefe querido el teniente coronel Benítez, etramos triunfales y gozosos a Pinar del Río.

El recibimiento fué como un abrir de brazos de hermanos, saludos efusivos, apretones de manos en que la voluntad y el deseo era recíproco, expresivo, palpitante de entusiasmos, era como un himno de amistad demostrado con el místico lenguaje de la frase que es anhelo y aspiracin espontánea y sentida.

El sobrio edificio de Atenas Occidental, sencillamente arrogante y fresco, albergaba en sus corredores un verjel de mujeres soñadoras, de pinareñas que sujestionan por el sprit de sus airosas figuras y el atavío con que visten sus gentiles cuerpos.

Todo embellecido con plantas, adornado con frenesí y sinceridad propias de una juventud culta y de unos caballeros cuya austeridad como la importancia de sus mujeres respetuosas, son timbre de distinción en esa hospitalaria ciudad que supo de la bravura de Maceo y de la tenacidad y empeños de los libertadores cubanos.

Banderas, colgaduras y muchas flores realzaban el contorno de suyo simpático de la distinguida colectividad en su palacete social.

En su terraza, la directiva en pleno, mujeres elegantes, seductoras; fantasías en sus vestidos primorosos, espiritualidad en sus costumbres, talento artístico en sus aptitudes todas.

Presentaciones cordialísimas, frases de almibarado cariño, exquisita familiaridad y todo lo que es franco y amoroso, se manifestó agradablemente en estas fiestas de la cultura y la camaradería social de la Asociación Cultural Económica y Atenas Occidental.

La alegría asomada en los rostros de adorables señoritas, inspirando satisfacciones muchas a las señoras y una cabal complacencia que los hombres que rigen los destinos de la importante colectividad, contentó extraordinariamente a los componentes de la Asociación Cultural Femenina y a los excursionistas todos.

La recepción empezó a las tres de la tarde. En la presidencia el doctor Narciso López y la hacendosa y dignísima señorita María Regla Hernández, presidenta del Comité Femenino de «Atenas Occidental» la que con el Presidente doctor López, impulsan a la entidad por el sendero limpio y progresista que determinan los hechos sociales de esta categoría y los antecedentes patrióticos que destacan a los vueltabajeros.

La doctora Josefa Belaustigoguitia, presilenta de la Asociación Cultural Femenina, doctora Ana Echegoyen de Cañizares, María Josefa Michelena de Torres Rafaela Calvo Ramírez, Isolina González de Bacaró, Margarita Guerra de Almeyda, y entre otras varias la doctora Finita Causo, pueden ufanarse del ruidoso triunfo alacnzado con este viaje en que la hospitalidad y el refinamiento, han coronado los éxitos más envidiables y edificantes.

Ellas también ocupaban sus distinguidos puestos y cerca igualmente los cronistas que tuvimos la suerte de asistir, siendo objeto de exquisitas cumplimentaciones personales.

El doctor Narciso López como presidente de Atenas Occidental dió apertura al solemne acto con elocuentes palabras de efusivos pasamientos y consideraciones enaltecedoras para los que llamó huéspedes de honor de los pinareños y aseguró que los excursionistas habaneros podían sentirse como en sus propias casas en todos los hogares que de antemano se les había preparado para cuantas se les ofreciera.

Un atronador aplauso como prueba del cabal reconocimiento de todos, se prolongó al terminar sus generosas y finas palabras al querido hombre público y social.

La señorita Guillermina Ramírez, halagadora y conceptuosa nos regaló el delite de sus esmaltados párrafos, al ofrecer en nombre de sus cooterráneos la más acabada participación en la obra que con denosura y altivez, empeñan a la mujer el alcance de sus aspiraciones más caras de prevalimiento y emancipación ciudadana.

La doctora Josefa Belastigogitia, presidenta dignísima y amable de la A. C. E., con postura arrogante, magníficas frases y una argumentación pormenorizada, agradeció primero cuantas deferencias recibía y escuchaba y extendiéndose en citas, expresó los móviles y las ideas que fueron origen de la asociación que hoy cuenta con más de doscientas afiliadas en las que figuran maestras, médicos, dentistas, pedagogas, farmacéuticas profesoras de artes y ciencias, mujeres aptas, virtuosas, reinas de sus hogares, madres de familias y señoritas que si modestas por su rango eran distinguidas por la honestidad de sus cualidades y dignas por sus principios y educación.

Señaló las aspiraciones que tenían al constituir una delegación en Pinar del Río, como irán el cinco de julio a Santa Clara y el siete de septiembre a Camagüey y Santiago de Cuba.

La siguió la doctora Ana Echegoyen de Cañizares, líder con la Michelena que no pudo acompañar a los misioneros gentiles, con una modestia que cuadra a su personalidad admirable, con amplia erudición y pleno conocimiento de los pensamientos que tienen con su Agociación Cultural Económica, hizo no ya un discurso conquistador de voluntades de aquel congregado enjambre selecto, siguió una magnífica conferencia narrando testimonios fundamentales, imperativos de sus observaciones y agolpando sugerencias y adicionando encaminamientos a fomentar más venturoso por venir a la mujer cubana, sin exclusivismos pueriles ni ambiciones desmedidas y terminó su elegante y hermosa disertación, citando las formas que actan las once comisiones que forman la sociedad y la manera como se suceden en los cargos reglamentarios.

La doctora Ana Echegoyen, esposa del acreditado médico del Sanatorio La Esperanza, doctor Matías Cañizares, que también asistió, pedagoga y conferencista notable esplicando como se desenvuelven y desarrolla cada comisión, propiciando oportunidades a la mujer para usar de su capacidad como esposa, madre, hermana y ciudadana, significó a cada una con sus componentes.

Dijo que la de Cultura la tiene a ella de presidenta, con las auxiliares Piedad de la Torre, Mercedes O-Farrill F. Pedroso, Esther Ayala, Leida Valdés, y Beneficencia la presidenta María Josefa Michelena la esposa del señor Marcelino Torres, y sus auxiliares son Enriqueta Cabrera de Ruiz, Julia O-Farrill, Estrella Neyra, Margarita Ponvert, Juana S. Verdeja y Candita Cepero. Higiene: presidenta Isolina González de Bacaró auxiliares de la presidenta la señora Rafaela Calvo Ramírez, y son sus auxiliares Hortensia Neyra, Lucila Verdeja, Alicia Calvo, Mercedes Marcell, Emelina Díaz y Ovidia García. En Deportes, es la presidenta la señora Margarita Guerra la esposa del señor Pablo Almeyda empleado técnico de la Secretaría de Hacienda, y sus auxiliares son Margot Estrada, Noemí Saldaña, Margot Echegoyen, Elsa Rivero y Alicia Cepero. En Actos Sociales: es la presidenta Mercedes Mora de Suárez Rocabruna y son sus auxiliares Felicidad Romero, Teresa Fernández, Mercedes Valle, Flor Angela Girona y Fina L. Girona. Intereses Morales: presidenta Isolina Adams de Romero. En Hacienda es la presidenta Irma Valdés, Ofelia Echegoyen, Isabel Valdés, Mereida Echeyoyen, Gudelia Vasconcelos, Pura y Crisálida Moruna Contreras. En Arte, la presidenta es Dulce María Ruiz de Ondina y auxiliares. En Propaganda, la preside Blanca Pereira de Agliero, Ilda y Argelia Cabrisas. En Publicidad se halla como pdesidenta la doctora Josefa Belastegguigoitia de Saldaña y auxiliares Dolores López, Elda Sariol, Ida María, Ayala, Mercedes Neira, Emelia M. Portuondo y Helia Tolón.

Habiendo sido la primera presidenta la señora Josefa Michelena de Torres la segunda la doctora Ana Echegoyen de Cañizares, la tercera, Margarita Guerra de Almeida, la cuarta la doctora Josefa Belaustegoguitia de Saldaña y en los momentos que redacto estas líneas descriptivas, preside la señora Isolina González la esposa del doctor Bacaró que siendo la presidenta de la sociedad de Higiene, ahora lo es de la asociación por la forma rotaria que las determiann.

La señorita Esperanza Castillo, profesora de piano en la Academia Municipal de la Habana, interpretó varias difíciles y lindas piezas clásicas de autores famosos. La señorita Pura Ronseray, recitó una preciosa com posición poética y después cantó al piano acompañada por la señorita Fe Castillo y luego sola acompañándose dos canciones magníficas y admirablemente bien.;

En otra crónica insertaré los nombres de sus componentes que en esa misma fecha tomaban posesión de los cargos para los que fueron elegidos.

Estuvimos en la residencia particular del doctor Narciso López, presidente de Atenas Occidental, sus hermanas bondadosas y dignísimas nos colmaron de galanterías. Nos despedimos de las finas damas Paulina e Hilda López y continuamos en recorrido hasta el Parque Central.

El doctor Juan Pastor Díaz, abogado de facil e inspiradas palabras, hizo un buen discurso en nombre de la juventud que respaldaban con sus actitudes la obra generosa y purificadora que con tanto ahinco como enal tecedores principios congregábanlos en el regio salón de Atenas Occidental.

La doctora Fina Casuso, con expresiva salutación a las vueltabajeras se mostró mensajera del abrazo que las enviaban las mujeres de todas las provincias por ser ella oriental de nacimiento, pero maestra de la Habana, y tenía que complacerse con el bello panorama de aquel conjunto edificante y ejemplar. Purita Mora Contreras una matancera ideal recitó bellísimas estrofas con una mímica y denotura que aún la vemos con simpatías.

Solicitado por la señorita Guillermina González, maestra de Pinar del Río, un pequeño receso para confeccionar una candidatura provisional a fin de aceptar la responsabilidad y nobilísimos empeños que se les encomendaban, se suspendió por breves momentos el acto.

Reanudado fué proclamada la doctora Ana Hernández de Pozo, presidenta, Irmina Valverde de Callava, maestra de Pinar del Río, vice presidenta y secretaria y vice las señoritas Carmen Luis Mujica y Guillermina González, igualmente profesoras de instrucción pública.

Con unas elocuentes entusiastas y alentadoras palabras de la presidenta de la sociedad Atenas Occidental, señorita María Regla Hernández, prestigioso modelo de abnegación perdurable e inagotable fuente de virtudes, puso término a este brillante acto.

Se sirvió un espléndido buffet y un rico ponche en que todos tomamos parte y con embullo.

Al cesar un imprudente aguacero aparecido, salimos a dar una vuelta por los principales lugares de la dilatada ciudad que se preparaba para sus fiestas nocturnas de los domingos.

Visité la redacción del popular periódico «El Heraldo Pinareño», que rememoraba aún sus catorce años de vida intensa y fecunda; su director el respetable periodista señor Isidro Fruneda, caballeroso y galante me obsequió con dos ejemplares y juntos levantamos copa por la felicidad y riqueza de su fundador viejo amigo del DIARIO DE LA MARINA.

Fuimos recibidos por la directiva de la sociedad Hijos de Maceo, donde se nos ofreció un ponche muy atentamente y presenté a numerosos la casa, está en céntrica calle y sus elementos son simpáticos y decidores.

Cuando regresamos comenzaba el banquete, la mesa instalada en forma de una T. y servido por una fragrante docena de señoritas de las más seductoras, de las más decididas.

La presentación de las mesas deslumbrante, los manjares ofrecidos en el menú sabrosos agradables; hubieron algunos que ni los dulces ni el café dejaron de tomar. La atención esmeradísima, oportuna y con delicadeza brindado.

Un manojito de lindas y espirituales señoritas fué escogido para que atendieran a los comenzales, ellas responden por Delia Ramírez, Eloina Casanova, Irlanda Cárdenas, Rosa Becerra, Ramona Fuentes, Acasia Romero, Guillermina Ramírez María Luisa Torrat y Angelita Pérez de Valverde que condimentó el arroz con pollo servido.

Auxiliando a las primeras con solicitas y cariñosas disposiciones Aracely García, Ramona Prieto, Tomasa Quintana y Amparo Alfonso de Chamizo.

Hubieron dos discursos, el del señor Eutimio Fernández, que estuvo elocuente y el de la profesora señorita Felicidad Romero, que fué la última en hablar por la Asociación Cultural Femenina y que con frases de gratitud bien sentidas, congratuló las múltiples deferencias y de los agasajos y cumplidos que a todos los excursionistas se les hizo objeto.

El conserje señor Lorenzo Fernández y el jefe de la cantina señor Federico Valverde, se esmeraron en cortesías para con todos y me piden lo consigne en esta reseña.

Después de saborearse el rico menú que se hizo más agradable al ser proporcionado con la gallardía de las angelicales figuras de las pinareñas citadas, se bailó, hasta cerca de las doce, hora en que salimos con dirección a la Habana a donde llegamos próximo a las tres de la madrugada, con el alma henchida de complacencias.

He aquí unos cuantos de los nombres de aquel bello conjunto de damas de las que con sus encantos deslumbraron la culta recepción social de la acogedora capital de Occidente: Angelina Pérez de Valverde, Irma Valverde de Callava, Juana O. Valdés de Ramos Francisca Fernández de Falero, Elvira Pedro de Ríos, Rosario Quintana, Paulina López de Medina, Josefa oMntané de Mier Juana Quintana de Herrera, Ana Hernández de Pozo Caridad Valdés de Corrales, Hilda Núñez de García, Herculano Núñez de Herrera y entre tantas jóvenes y elegantes las doctoras Ana Hernández de Pozo.

Un florido puñado de graciosas maestras normalistas, Guillermina Ramírez, Herminia Acosta, Gloria Cánovas, Gaudesia Corrales, Guillermina González e Irmita Valverde de Callava y las doctoras Guillermina González, doctora Patria León y la doctora Carmen L. Mijants interesantes denitistas, pedagogas y farmacéuticas de sprit sujestivo, tentadoras todas.

Asimismo las damas que acompañando a los señores Pastor de Albear Fiot, Eudaldo Gutiérrez y al señor Pedro Portuondo Calás, redactor de los «Motivos Sociales» de «El País», iban la señora Victoria Olans de Albear y Victoria Reyes de Gutiérrez y señorita Rodríguez.

Y como marco artístico del precioso y admirable cuadro de gentiles y cautivadoras señoritas que hermosearon la fiesta, cito este bouquet capaz por su fragancia y donosura rivalizar inspiradoras deidades Aracely García, Ramona Prieto, Tomasita Quintana, Delia Ramírez, Irlanda Cárdenas, Rosa Becerra, Ramona Fuentes, Acasia Romero, Luisa Baños, Ramona Rodríguez, Angelita Quintana, Amparito Mijants, Luisita López, Adelaida Arroyo, Basilisa Lamar Magdalena Hernández, Guillermina González, Josefina Ramírez, Hilda Rodríguez, Caridad Valdés, Caudesia Corrales, Lidya Rosa Brito, Caridad Ramírez, Ramona Puentes, Guillermina Ruiz, Marquez, Elisabet García, Licy Ramírez, Delia Ramírez, hermanas Acosta, Rosa de Serra, Alejandrina Ortega, Paulina López, Leonor Chamizo, e Hilda López, finas señoritas hermanas amigas del presidente doctor Narciso López.

Y este grupo de señores de los que prestigian los actos y son factores importantes en la sociedad pinareña.

Alfredo Herrera Quintana vice presidente, Olvaldo Hernández Quitana, José Alfonso, nuestro compañero de la crónica que escribió en el periódico «Ahora», Tomás Godoy, Eusebio Romero, Raúl Herrera Quintana, Alejandro Pozo y Simeón Josenche, doctor Juan Pastor Díaz Ramos, Leopoldo Quintana, Alfredo Herrera, Vicente Alvarez, doctor Alfredo Carrera Canhe doctor Emilio Díaz Ramos, Lorenzo Hernández, Alejandro García, Federico Valverde Martín Pozo, Emilio Díaz, Eusebio Contreras, Esteban Echevarría, Antonio Sánchez, doctor León, Celestino Inestrilla, Carlos Ventara, José M. Ramírez, Valdés Elpidio Herrera, León Chamizo, Juan D. Valverde, Julio Beltrán, Federico Valverde.

Al terminar el baile a las doce salimos para la Habana a donde llegamos felizmente a las tres de la madrugada.

Un triunfo de la Asociación Cultural Femenina y un motivo recordable para la distinguida sociedad Atenas Occidental de Pinar del Río.

Alberto Coffigny Ortiz.

Información Telegráfica
DEL INTERIOR DE LA ISLA

Por nuestros Corresponsales a través del Hilo Directo del DIARIO

HABANA

RENUNCIO EL SECRETARIO DE LA ADMINISTRACION MUNICIPAL

GUANABACOA, julio 10. DIARIO. Habana.— El Secretario de la Administración Municipal del Ayuntamiento de esta villa, doctor Manuel C. Alonso, presentó hoy la renuncia de su cargo, la cual le fué aceptada, nombrándose en su lugar, al señor Mario Ruiz Deugario, que fué anteriormente administrador del Distrito Fiscal de Guanbaacoa, persona competente, que goza de muchas simpatías. El doctor Alonso ha renunciado por sus muchas ocupaciones. CORTES. Corresponsal.

QUEMADURAS

MARIANAO, julio 10. DIARIO. Habana.—Mercedes Pérez Mejín, de un año de edad, vecina de Torrecilla sin número, fué asistida en el Centro de Socorros por el doctor Gálvez de quemaduras graves. Según manifestó la madre de dicha menor ésta se causó las mismas al volcarse un jarro de leche hirviendo que tenía en el fogón de su casa.

INTENTO SUICIDARSE

Alicia Rodríguez, de 18 años de edad y vecina de Hernández 3, en la Ceiba, fué asistida en el Centro de Socorros por el doctor Fernández, de una grave intoxicación que se produjo por estar aburrida de la vida, según declaró.

LESIONADO GRAVE

Crispín Capetillo Balmaseda, de 30 años de edad, vecino de Escobedo 2, fué asistido por el doctor Galet, de gravísimas lesiones que se produjo al caerse de la azotea de la casa. Fué trasladado a la Sala de urgencia del Hospital Calixto García.

LESIONADA POR SU MADRE

Ema Carretero César, de quince años de edad, vecina de Pogolotti 618 fué conducida al Centro de Socorros por su padre, siendo asistida de lesiones menos graves le le causó la autora de sus días, nombrada Inés. A. MARTINEZ. Corresponsal.

MATANZAS

EN LA FINCA «LA CLEMENCIA» SE QUEMO UNA CASA DE VIVIENDA

MATANZAS, julio 10. DIARIO. Habana.—Produjose un incendio en la casa de vivienda de la finca «La Clemencia» en el Término de Cabezas, de la propiedad de Secundino Sánchez Rodríguez, habiendo sido detenidos como presuntos autores, Inés Pérez Guerrero y Gerardo Sánchez Romero, los que son acusados por el perjudicado. LOVIO. Corresponsal.

URGE LA INTERVENCION DE LAS AUTORIDADES

COLISEO, julio 10. DIARIO. Habana.— Comerciantes y obreros han visitado esta corresponsalía, manifestando que si las autoridades no toman las debidas medidas, haciendo cumplir las leyes, se irá extinguiendo la vida comercial de este pueblo, porque algunos colonos de nuestra zona pagan los trabajos de sus colonias solamente con víveres, obligando a los obreros a comprarlos en la tienda que poseen en el vecino pueblo de Limonar, por lo que estiman de urgente necesidad la intervención de las autoridades, evitando que continúe el atropello que estiman se comete contra los obreros y el comercio. Corresponsal.

ACORDARON PEDIR UN CREDITO PARA LA RUTA DE CIDRA A UNION DE REYES

JUAN GUALBERTO GOMEZ, julio 10. DIARIO, Habana.—Nuestra Cámara Municipal en la última sesión celebrada, acordó enviar un telegrama al Senado y otro a la Cámara de Representantes, recabando de los congresistas de esta provincia, caloricen el proyecto del Dr. Mario Haedo, solicitando un crédito para extender la carretera de Cidra a Unión de Reyes, cruzando por este pueblo. Los beneficios que prestaría a esta región serían incalculables, para la vida económica, tanto de estos Ayuntamientos como para el de Matanzas. Al participar el acuerdo mencionado, pedimos la ayuda del DIARIO y del Gobierno para lograr que cristalice en realidad tan loable proyecto. GUTIERREZ. Corresponsal.

SANTA CLARA

CESANTES POR RESOLUCION DEL SECRETARIO DE SANIDAD

ESPERANZA, julio 10. DIARIO. Habana.— Por resolución del Secretario de Sanidad, fueron cesanteados hoy los obreros Ramiro Machado, Venancio Sanabria y Jesús Lugo, así como el inspector Manuel Rodríguez y el escribiente de la Jefatura local, José Carreras, quien llevaba más de 25 años en el cargo, encontrándose amparado por la Ley del Servicio Civil. Corresponsal.

CAMAGUEY

MORON, julio 10.— DIARIO, Habana. Nuevamente han vuelto a inundarse los Repartos, y los talleres del Ferrocarril Norte de Cuba, han tenido que suspender los trabajos, por haber llegado el agua a una altura de dos pies dentro de los mismos. Los vecinos del Central «Patria» han tenido que dasalojar sus viviendas e igualmente los del «Delia». De no canalizarse los arroyos que corren de Sur a Norte por la parte Este y Oeste de esta ciudad, cualquier día quedará totalmente la población bajo las aguas lo que no se hará esperar de continuar lloviendo. Los bomberos están luchando desde hora temprana ayudando a los vecinos que más peligro corren, siendo lo peor que carecen de material de salvamento adeciado, lo que hace más digna de encomio su labor, la cual vienen realizando incansablemente desde hace dos meses, en que raro es el día que no tienen que prestar servicio a causa de las constantes lluvias. —A. Pila, Corresponsal.

ORIENTE

PROCEDERAN ENERGICAMENTE CONTRA LOS QUE EJERCEN LA INDUSTRIA Y EL COMERCIO SIN MATRICULA

HOLGUIN, julio 10. DIARIO, Habana.— Por resolución del Alcalde Municipal de esta ciudad, con fecha de hoy se ha interesado de los Agentes de la autoridad y empleados de la Administración Municipal, que procedan enérgicamente, contra los individuos que ejercen en las industrias y el comercio, sin haberse matriculado antes del día 30 de junio, ordenando se decomisen las mercancías, y se denuncie a los infractores, ante los tribunales de justicia. M. OTERO. Corresponsal.

SANGRIENTA TRAGEDIA CONMOVIO HOY LA CIUDAD

HOLGUIN, julio 10. DIARIO. Habana.—A las ocho de la mañana, ocurrió hoy en esta ciudad un suceso sangriento, del que fueron protagonistas el soldado del Ejército Constitucionla, perteneciente al Tercio Táctico del Escuadrón número 3, de Santiago de Cuba, nombrado Juan Luis Barbona y la señora Juana Naranjo, vecinos ambos de Garayalde y Máximo Gómez. A la hora de los hechos sin que nadie pueda precisar el móvil de la tragedia, los vecinos de la casa oyeron dos detonaciones, y al entrar en la habitación en que ambos residían, encontraron sobre la cama en un charco de sangre a los occisos.

Momentos después se presentaba el Juzgado y el médico forense, levantando las diligencias del caso, haciendo entrega del cadáver de Juana a la dueña de la casa, Agustina Cruz, y el del soldado al Jefe del Escuadrón de esta ciudad. Juana presentaba una herida por proyectil de arma de fuego de grueso calibre, orificio de entrada en la región pectoral derecha, y otra de salida del proyectil, en la región sub-escapular izquierda, interesando en su trayectoria el corazón, el pulmón izquierdo y la columna vertebral, siendo mortales por necesidad. El soldado Juan Luis, presentaba una herida de igual naturaleza, orificio de entrada en la sien derecha, con destrucción de la masa encefálica, también mortal. M. OTERO. Corresponsal.

EL AVIADOR MENENDEZ HARA UNA OFRENDA A MARTI, HOY, EN ORIENTE

SANTIAGO DE CUBA, julio 10. DIARIO. Habana.—El teniente Menéndez, acompañado de la comisión de recibimiento, ha visitado los lugares históricos de esta ciudad, entre otros, la loma de San Juan, el fuerte del «Viso» y el Arbol de la Paz. Esta tarde en el salón de Actos del Gobierno Provincial se le ofreció un ponche de honor. Por la noche a las nueve, en el Casino de Punta Gorda, también ofrécenle un ponche al que seguirá baile.

OFRENDA FLORAL

Mañana, sázado, el teniente Menéndez, colocará una ofrenda floral, ante la tumba del Apóstol José Martí, en el cementerio de esta ciudad.

OBSEQUIADO EL TENIENTE MENENDEZ EN LA COLONIA ESPAÑOLA DE SANTIAGO

SANTIAGO DE CUBA, julio 10. DIARIO. Habana.—Después de visitar el teniente Menéndez, los históricos lugares, y la loma de Boniato, estuvo en el Sanatorio de la Colonia Española, siendo atendido por su presidente, el Sr. Enrique Costa, el Sr. Cónsul de España, el Director y personal del Sanatorio, siendo obsequiado.

El comandante del cañonero «Baire«, Sr. Casanovas, le ofreció un almuerzo. A la recepción de que hice mención en anterior telegrama, en el Gobierno Provincial en honor del distinguido militar, asistieron las representaciones de las autoridades civiles y militares, del Cuerpo consular, del Poder Judicial, de las sociedades, gremios obreros, prensa y demás entidades invitadas. El doctor Pérez André pronunci un elocuente discurso, contestando en nombre de la Marina de Guerra y del teniente Menéndez, el teniente Dr. Mármol, haciendo el resumen el teniente auditor, Sr. José Inclán. La concurrencia fué obsequiada con pastas y licores.

MANIFIESTASE EL PUEBLO CONTRA EL CRIMINAL DAUDINOT

El terrible criminal Arceliano Daudinot, autor de la muerte a machetazos de su madre, en la finca Corralillo, al sacarlo del Vivas, para conducirlo al Juzgado de Instrucción custodiado por fuerzas del Ejército, originóse una alteración del orden, cuando el pueblo situado frente al Vivac, intentó lincharlo, teniendo el Ejército que oponerse violentamente, para que no se cometiera ese hecho. —García, corresponsal.

OCUPARON SUS CARGOS LOS NUEVOS DIGNATARIOS DE LOS CABALLEROS DE COLON

El Consejo de San Agustín número 1390 de los Caballeros de Colón acaba de elegir a sus nuevos mandatarios, los cuales tomaron posesión de sus cargos. Son éstos Alberto Landa Romero, Gran Caballero; F. D. Rionda, G. Caballero Delegado; Arturo Fernández, Canciller; José R. de la Rionda, Secretario de Actas; Jorge J. Hyatt, Secretario Financiero; Harry F. Swan, Jr., Tesorero; Oscar G. Abello, Conferencista; doctor René García de la Vega, Abogado; Nicolás Izquierdo, Guardián; Mario Caballero y Juan Laos, Guardias Exteriores; Leopoldo Herrera, Síndico por tres años; Rvdo. P. A. Martín, capellán.

Anuncios Clasificados de Ultima Hora

COMPRAS

17 MUEBLES Y PRENDAS

M-2680: COMPRA

Muebles, ropa y toda clase objetos. Reformamos y tapizamos toda clase de muebles. Decoramos y pintamos su casa. Facilidades de pago. Aceptamos sus muebles en cambio de reparaciones. Garantizamos nuestros barnices y esmaltados en muebles. Recuerde: **M-2680, Lealtad 122, entre Reina y Salud.**

M-7084: COMPRO MUEBLES, PIAnos, máquinas coser, escribir, lámparas, burós, maletas, alfombras. Líquido casas completas. Pago alto precio. Rápido: M-7084.

VENTAS

48 CASAS

VEDADO, $9.300-00 NO CORREDOres, entre Línea y Calzada, 9 x 25, dos plantas independientes, sala, comedor, cinco cuartos, baño, patio, cocina, cuarto y servicio de criados. Dueño: M-6801.

PLAYA CUBA HERMOSA ESQUINA de 375 metros cuadrados al precio más bajo. Hotel Roma de 5 a 7 p.m.

OFICINA SR. ALPENDRE, CALLE 9 Y 12, REPARTO ALMENDARES

FO-3346. Vendo en lo más céntrico con vías de comunicación un lujoso palacete sin estrenar, muy amplio, con mucho lujo y confort, 4 grandes dormitorios y 2 lujosos baños, doy buenas facilidades para su compra, véalo hoy mismo a todas horas.

GANGA: ESTACION TOLEDO, MArianao. Se vende una casa de mampostería, Santa Julia y Armas, con tranvías a la puerta. Tiene portal, sala, dos habitaciones, baño, comedor y cocina. Para más detalles, dirigirse al café Toral, Monserrate 49, Habana.

CASA ANTIGUA, QUE RENTA 45 pesos, con 400 metros terreno, en calle Estévez, próximo a Monte. Se vende: $5,500. Gómez: M-4741.

VENDO, ALTURAS ALMENDARES: Vea este tipo de casa sin estrenar, 6 y 17, media cuadra de la Calzada. Por la esquina, todas las líneas de ómnibus y tranvías Playa. Dueño: Julián Alfonso: X-1845.

OPOSICION A QUE SEA INDULTADO GONZALEZ ROCHE

Fué condenado a 12 años por un delito de homicidio. Informe desfavorable de una Audiencia

En la Secretaría de Justicia se recibió, ayer, el informe rendido por la Audiencia de Oriente, en el que este Tribunal se opone resueltamente a que se le conceda indulto al reo del delito de homicidio Angel González Roche, al que se impuso pena de doce años y un día de reclusión, apreciándosele la atenuante de arrebato y obcecación, habiendo dado muerte a golpes a Crescencio Rosales, en el barrio Los Alfonsos, término de Puerto Padre. No existen a juicio de la Audiencia razones de equidad, conveniencia pública ni justicia que aconsejen la gracia solicitada.

RECLAMA DERECHOS EN EL «TOLEDO».—El señor José Elórtegui ha dirigido exposición al Presidente de la República y éste la ha trasladado a la Secretaría de Justicia, desde Las Arenas, Vizcaya, España, reclamando derechos en la propiedad del central Toledo, en Marianao, por ser viudo de la señora Donata Barrutia Batarrita, y también en los ingenios San Miguel de Caobal, San José y otros, ya que fueron pertenencias del ascendiente de su citada esposa, don Ignacio Francisco de Barrutia, agregando que cuando el gobierno de Gerardo Machado se dirigió a éste en igual sentido, siéndole manifestado que recurriera a los tribunales de Justicia, mas como no puede trasladarse a Cuba ha hecho entrega de los documentos pertinentes para probar su derecho, a su letrado, Rodolfo Reyes, mexicano, el que ha venido a este país, pero que precisa que las altas autoridades de la nación intervengan para que pueda recoger lo que le pertenece.

JORNALEROS QUE RECLAMAN.—Diversos obreros que han trabajado en la finca propiedad del Ministro de Costa Rica en Cuba, señor La Guardia, en el reparto Diezmero, se han dirigido al Secretario de Justicia, quejándose de que los trabajos se hayan suspendido y de que se han visto envueltos en causa criminal por haber delido varias casas en la finca, lo que hicieron por orden de su principal.

MOVIMIENTO EN FUNCIONARIOS JUDICIALES.—El último movimiento en funcionarios del Poder Jdicial en la República, según nota facilitada en la Secretaría de Justicia, ayer, es el siguiente:

Dos meses de licencia extraordinaria con sueldo al doctor Ignacio Carrera Justiz, Juez de Primera Instancia de Guantánamo, por enfermedad; treinta días de licencia con sueldo, por enfermedad, al Secretario del Juzgado Municipal de Puerto Padre, Ramón C. Buigas Acosta; veinte días al Juez de Instrucción de Manzanillo, doctor José de la Luz Rodríguez Loeches.

PERSONAL EN ORGANISMOS JUDICIALES.—Ha sido designado empleado temporero del Juzgado de Primera Instancia del Centro de La Habana, Telesforo A. Reyes González, que ha tomado posesión ya; también, en el mismo Juzgado, se ha designado empleada a la señorita Esther Infante Piñeiro, la cual aún no ha tomado posesión.

El Juzgado Correccional de Santa Clara precisa de empleados, por ser inagotable el trabajo que pesa en el mismo por lo que el Juez interesa que se nombren temporeros allí.

Los Procuradores de La Habana recomiendan a Justicia el nombramiento de Luis Vázquez Fernández, para escribiente temporero en cualquier Juzgado habanero, ya que Vázquez Fernández, aparte de ser competente, ha trabajado anteriormente en el Juzgado Municipal del Vedado, durante dos años y medio.

RESUMEN AMERICANO DE NOTICIAS MERCANTILES

NUEVA YORK, julio 10. (Por el hilo directo de Luis Mendoza I Ca) Según Dun and Brasdtreet, dando todavía pocas señales de seguir el curso usual de la estación, el movimiento mercantil mantuvo esta semana la tendencia a la expansión. La nueva contracción de la demanda en los territorios azotados por la sequía a causa de la zozobra existente en cuanto al fruto final de las cosechas, redujo el volumen de ventas al detalle de la nación en general al aumento de un doce a un 18 por ciento registrado la semana pasada en comparación con el mismo período de 1935. En cambio, las compras de artículos otoñales en los principales mercados mayoristas alcanzó uno de los totales más precidos del año, siendo el otoño venidero la estación que bajo mejores auspicios comienza desde hace seis.

—Las ventas al detalle de autos Hudson efectuadas en la semana finalizada el 4 de julio superaron en un 53,3 por ciento a las de hace un año.

—El Presidente Jones de la Reconstruction Finance Corporation recomienda la fusión de la Denver and Río Grande, la Western Pacific y la Denver and Salt Lake.

VENTAS

48 CASAS

POR EMBARCARME, VENDO LUJOsa residencia, dos plantas, 20 y Quinta, reparto Miramar: $15,000. No corredores. Dirigirse al dueño: C. L. Fuentes, Luz Caballero número 7-C, Víbora.

49 SOLARES

LAWTON, TERRENO CON MAS DE 650 varas con casa habitable alquilada $600 al contado y $1.400 a pagar en seis años. Hotel Roma de 5 a 7 p. m.

VENDO VEINTE MIL METROS DE terreno, próximo tranvías Cotorro. Tiene arboleda y luz: 1,600 pesos. Gómez: M-4741.

**SE VENDE PRECIOSO S

PROFESIONALES

2 DRES. EN MEDICINA

INSTITUTO HIGIA
Consultas gratis, de 8 a. m. a 8 p. m. Zanja 2, altos, entre Gallano y Rayo. Teléfono: M-6605. Enfermedades venéreas. Tratamientos modernos. Garantizamos su cura, en pocos días: Gonorrea, sífilis, debilidad sexual e impotencia. Inyecciones intravenosas. Neosalvasán, etc. Precios módicos. Facilidades de pago.

Dr. J. R. Alvarez
HERNIA
Ex Director de «La Benéfica», del Centro Gallego.
Edificio "América", Jovellar esquina a N.
Telfs. U-5400 y FO-1361
Cura radical de la Hernia, sin recurrir a operación, ni al uso permanente del braguero. Desprovista de peligro, dolor y complicaciones de todo género. El paciente puede continuar sus ocupaciones habituales
CONSULTAS, TURNO FIJO

DR. JOSE RAMONEDA ORTIZ
Asma. Corazón y enfermedades pulmonares. **Tratamiento seguro y radical de la Neurastenia y debilidad sexual e impotencia.** Consultas de 1 a 3 p. m. diarias. Hora especial previamente concedida, de 9 a 11. Amistad núm. 108. Telf. A-9317.

DR. OCTAVIO RIVERO
Asma, **Tuberculosis y enfermedades pulmonares.** Exasistente del Servicio del profesor Sayé, (Barcelona), Jefe médico del Dispensario Antituberculoso Municipal. Consultas: lunes, miércoles y viernes, de 12 a 2 de la tarde. Campanario 43: M-6258.

DR. J. B. RUIZ
Especialista del Centro Gallego, de los Hospitales de Filadelfia y New York. Especialista en Vías Urinarias, Aparato Genital. Sífilis y trastornos sexuales. Uretroscopia y Cistoscopia. Consultas, de 1 a 3. Trocadero 35.

DR. FRANCISCO J. DE VELASCO
Corazón Pulmones, Estómago, Intestinos.
DR. RUBEN DE VELASCO
Corazón Pulmones enfermedades de los niños Consultas de 1 a 3, días laborables. Horas especiales previo aviso. Salud 34 M-6068

4 DENTISTAS

DENTADURAS ARTIFICIALES
A peso. Arreglamos las rotas. También ponemos los dientes que falten. Arreglo puentes y planchas modernas. Trabajos en el día. Amistad 106, altos.

5 COMADRONAS

CONSUELO RUDA, COMADRONA
Ex Interna de la Casa de Salud «La Esperanza». Inyecciones intravenosas, a domicilio. Consultas gratis de 8 a. m. a 8 p. m., Belascoaín número 74, altos, esquina a Jesús Peregrino. Telf. U-5824.

7 CLINICAS

UNIDAD CLINICA QUIRURGICA HABANA 89. TELF. M-1311
Exclusivamente:
Ginecología, partos y enfermedades de señoras. Determinación del período de concepción de la mujer y su control. (Método Ogino-Knaus).

DRA. AMPARO S. DE LEDON
Habana 89
Cirujano Dentista.
Precios módicos.

COMPRAS

9 CASAS

COMPRO CASA MODERNA VEDADO o Habana, no más de $15.000.00, trato con interesado. M. Velasco. Manrique de Gómez 469.

COMPRE CASA MODERNA. PRECIO irrisorio, cerquita Toyo: sala, saleta, 3 cuartos, baño completo, cocina, patio. Goce comodidades: teatros, Ten Cent, cederías tranvías y ómnibus. Pascual, Fábrica 51. Telf. X-1858.

COMPRO Y VENDO CASAS JESUS del Monte, Vbora y Arroyo Apolo. Retrada Mora, Porvenir y Dolores, altos. Teléfono I-3149.

DESEO COMPRAR UNA CASITA DE sala y 2 habitaciones, que su precio no exceda de $700; operación rápida. Alberto Cuervo, Metropolitana 342. M-2808.

14 AUTOMOVILES-ACCESORIOS

COMPRO CAMION
Grande o chico. Ha de estar en buen estado. Federico: I-6864.

15 MAQUINARIAS

COMPRO TORNO MECANICO DE cinco o seis pies en buen estado y muy barato, cambio o vendo otro mejor. No pierdo tiempo con charlatanes. Sr. Pumpido. Manuel Pruna 92

SE COMPRA: EN BUENAS CONDICIONES de funcionamiento y barato, una caldera de vapor, de dos a cuatro caballos y un alambique de columna. FO-7875.

17 MUEBLES Y PRENDAS

A-9853: COMPRAMOS MUEBLES DE todas clases: pianos, radios, burós, archivos, máquinas coser, escribir, lámparas, maletas, neveras, lunas sueltas, aparatos eléctricos, ropa, prendas. Compramos todo lo que venda: A-6853.

MUEBLES, COMPRO: M-6377
Modernos, de todas clases: máquinas coser y escribir, objetos Arte, plata, bronce y porcelana, juegos cubiertos, neveras, radios y todo objeto valioso. Pagamos mucho. Operación rápida. «La Fortuna». Suárez núm 58: M-6377.

M-6697: COMPRO MUEBLES, PIANOS, 2 máquinas coser, escribir, buró, lámpara, nevera, instrumental médico, alfombras, baúles, maletas, ropa hombre, objetos Arte. Pago alto precio. Casa Varadero: U-3637.

PAGAMOS BIEN: U-1729
Compramos muebles de todas clases, especialmente juebos cuarto; dinero al acto. No hacemos cuentos, vamos al momento. Compramos cualquier cantidad y pogamos muy bien. Llame: U-1729.

COMPRO MUEBLES: X-1012
Máquinas de coser, escribir, vajillas, cristales, libreros, archivos, burós, radios y toda clase de objetos de uso que desee vender. Jesús del Monte núm. 142.

COMPRO
MUEBLES
Compramos, vendemos y cambiamos muebles de todas clases. De oficina, en general.
"LA CASA OTERO"
Suárez núm. 45. Telf. A-7190

COMPRAS

17 MUEBLES Y PRENDAS

A-9003: COMPRO MUEBLES
De todas clases y de oficinas: objetos de Arte, máquinas coser, escribir, lámparas, camas hierro, neveras, ropa caballero. Casas completas. Pago como nadie. Salud 15. Telf. A-9003.

A-7795: COMPRO MUEBLES
Pago más que nadie. Llame y se convencerá. Dinero en mano. Vamos en seguida. Máximo Gómez 85. Teléfono: A-7795. También cambiamos y Vendemos muy barato.

U-5154: COMPRO MUEBLES
De uso: máquinas de escribir y coser. Pagamos más que nadie. Operación rápida. **Diaz y Chao, Neptuno números 197 y 200, entre Belascoaín y Lucena. Telf. U-5154.**

U-1488: COMPRO MUEBLES
Máquinas coser, escribir lámparas, radios, neveras, equipajes, pianos, vajillas, objetos de Arte. Pagamos bien. Negocio rápido: U-1488.

U-2530: COMPRO MUEBLES
Objetos de Arte, pianos, lámparas, alfombras, gobelinos, cuadros, objetos de plata. Compro todo. Liquido casas completas. Negocio rápido: **San Rafael 41, esquina a Oquendo: U-2530.**

COMPRO: M-9136
Máquinas coser, escribir muebles, objetos Arte, neveras, radios, pianos, contadoras, vidrieras, cajas hierro, cafés, fondas, maletas, baúles, barberías, lámparas, oficinas completas. No venda sin vernos. Pago bien. Vendemos baratísimos. Visítenos.

A-6620: COMPRO MUEBLES
Juegos de cuarto, comedor, sala piezas sueltas, neveras, refrigeradores, máquinas de coser y escribir, muebles de oficina, radios equipajes. Liquido casa de huéspedes. **«La Moderna». Salud 3: A-6620.**

ORO Y PLATA
Compramos en prendas de todas clases, objetos de plata, bandejas, candelabros, escribanías, cajitas, juegos de café, cubiertería, fruteros, etc. No importa que estén rotos.

CARBALLAL HERMANOS
San Rafael 138, entre Gervasio y Belascoaín Teléfono: U-5744.
Pagamos bien y vamos a domicilio.

M-9136: COMPRO
Muebles, objetos de Arte pianos radios, neveras, máquinas de escribir y coser, archivos, contadoras muebles de oficina, vidrieras, lámparas, mamparas, divisiones, armatostes, equipajes, servicios sanitarios, cafés y fondas. Pago más que nadie. Avise a esta casa: M-9136.

DINERO
Por joyas, muebles máquinas de coser y escribir, objetos de Arte pagando más que nadie.
"LA PERLA"
Animas 84, casi esq. Galiano.
Telf A-8222.

18 UTILES DE OFICINAS

M-8081: MUEBLES DE OFICINA.
Compro máquina escribir, sumar, mimeógrafos, archivos, cajas hierro, satélites y toda clase de equipos para oficina: M-8081.

19 LIBROS E IMPRESOS

COMPRANSE ENCICLOPEDIA ESPASA, 83 tomos e Historia de la Guerra, 1914 por Blasco Ibáñez, 9 idem. Teléfono M 2862.

20 RADIOS

COMPRO Y VENDO, A CUALQUIER precio, radios de onda corta y larga, marcas conocidas y garantizando su funcionamiento. Maloja 18, altos: A-8665. Consulte precios.

21 INSTRUMENTOS DE MUSICA

COMPRO PIANOLAS DE CUALquier marca y como se hallen pero muy baratas. También un juego sala renacimiento. Sr. Rivas teléfono: I-3186.

COMPRO PIANOS DE TODAS MARCAS sanos y sin comején. Taller de reparación y afinación de pianos, de Manuel Domínguez, graduado en la escuela Danguard, de New York. Teléfono M-3040.

Arrendamientos.

A-1 FINCAS RUSTICAS-URBANAS

SE ARRIENDAN 3 CABALLERIAS de tierra de primera para toda clase de frutos menores, con frente a la carretera de Alquizar a Artemisa, parte de la conocida finca Zorrilla e inmediata al acueducto y pueblo de Alquizar, a una hora de la Habana. Informan: teléfono U-5150.

ARRIENDO CASA VIVIENDA AMplia moderna muchos árboles, con 50.000 metros, 12 kilómetros Capitolio. Teléfono I-5695.

ARRIENDO FINQUITA EN $10.00, entre Arroyo Arenas, Biltmore y Barandilla, tiene su casa y preparada para todo. FO-2503.

VAQUERIA
Se arrienda finca de 7 caballerías, empastada en su mayor parte de hierba del Paral, propia para vaquería, establos con capacidad para 150 vacas, refrigeración y demás aparatos, propios del giro. Informes, su dueño, Habana número 86: M-1643, de 8 a 12 y de 2 a 5. Finca, a 20 minutos de La Habana.

DESEO TOMAR EN ARRENDAMIENto, por años, buena casa de campo, de mampostería. Escribir XX, Departamento de Anuncios Clasificados, DIARIO DE LA MARINA.

SE ARRIENDA UN CAFE CANTINA por los gastos Galiano y Trocadero, Bar Presidente. Pregunte Vega.

REPARACIONES

42 MUEBLES Y PRENDAS

CASA «CORO»: REPARAMOS MUEbles. Combinaciones maderas, chapas y tapicerías. Barnizo toda clase Limpieza de muebles a domicilio, de muebles. Especialidades en colores. Precios módicos, Estrella 27, entre Angeles y Aguila: M-2127.

NO IMPORTA QUE SUS MUEBLES sean antiguos o estén deteriorados. Nosotros los reformamos, garantizándole quedan como el más moderno. Barnizamos a muñeca, tapizamos y azogamos espejos. Talleres «Varadero», San Rafael 141-B, entre Soledad y Oquendo. U-3637, mueblería y Objetos de Arte.

NEVERAS ROTAS, NO MALVENDA su nevera, por estar picada o falta de pintura. Por un precio insignificante, se la dejaremos nueva. Talleres «Varadero», Mueblería y Objetos Arte. San Rafael 141-B, entre Soledad y Oquendo. U-3637.

GRAN TALLER DE TAPICERIA
¿Quiere usted hacerse con poco dinero de un juego estilo Inglés? Pase por el Taller de Tapicería de Martínez, Rayo 43. Me hago cargo de tapizar dorar, barnizar y reformar toda clase de muebles. Trabajos garantizados. Precios económicos. Rayo 43: M-7872.

REPARAMOS SUS MUEBLES, POR poco dinero, dejándolos nuevos. Casa Pardo: U-6761. Los modernizamos, barnizamos a muñeca, esmaltamos Duco Pinturas mimbres a vapor. Tapicería en general. Azogamos espejos. Trabajos garantizados. San Rafael núm. 130.

REPARACIONES

42 MUEBLES Y PRENDAS

MUEBLERIA Y TAPICERIA: MUEbles finos, adecuados a todos los presupuestos. Visítenos. Hacemos Trabajos de pinturas finas, tapicería, barnices, dorados, decoración y restauración. No cobramos precios irrisorios, pero garantizamos la mejor terminación y materiales de primera. Nos guiamos por este lema: "Barato no es lo que cuesta menos, sino lo que dura más". Mueblería García Espinosa, San Rafael y Soledad: U-4424.

VENTAS

48 CASAS

VEDADO. VENDO CASA GRANDE moderna, con tres casitas en 15.000 pesos. Rentan $115.00. Informan en 21 No. 338, entre A y Paseo, Vedado. Trato directo con dueño.

PARA PERSONA DE GUSTO ACAbada de construir se vende una casa en Avenida 1a. entre 11 y 12 Ampliación de Almendares. Se da barata.

GANGA, GANGA.
Se venden próximo Paradero Orfila y Calzada Columbia, varias casas desde $1.500 hasta $5.000. Santa Irene cerca Calzada Jesús del Monte, dos casas sala, comedor, tres cuartos, baño, cocina, $2.600 cada una. Informan: Julián Bernal, Ramón Fonts: M-8434 y FO-2170.

GANGA VEDADO. VENDO EN 8.000 pesos casa moderna una planta, calle 12 jardín, portal, sala, comedor, 3 cuartos, cocina garage etc. Quesada Bank Nova Scotia 301. Teléfono A-9338.

MARTINEZ Y PRIETO
HABANA

AMISTAD: DOS PLANTAS, 215 MEtros: $11,000. Próximo Neptuno, industria, una planta, 125 metros: $6,800. Lealtad, 3 plantas: $13,000. Aguila, esquina: $26,000. Martínez y Prieto, O-Reilly 23: A-6951 e I-3456.

JOVELLAR: $11,000, DOS PLANTAS, monolíticas: sala, recibidor, comedor, tres cuartos, baño intercalado, cuarto y servicio de criados. Los altos iguales. Decorada. Martínez y Prieto, O-Reilly 23: A-6951 e I-3456.

CORRALES: DOS PLANTAS, MOderna, 200 metros: $8,500. Manrique, 2 plantas: $9,000. Gloria, dos casas, dos plantas, modernas: $14,000. Jovellar, 300 metros, moderna: $9,000. Martínez y Prieto O-Reilly 23: A-6951 e I-3456.

ESTRELLA: $6,400, MODERNA, UNA planta: sala, saleta dividida por columnas, comedor fondo, baño completo, 7por 30 metros. Admito en pago, casa reparto Batista, Lawton y $2,000 efectivo. Martínez y Prieto: A-6951 e I-3456

VEDADO

CALLE 17: ENTRADA, DOS PLANtas independientes, moderna: jardín, portal, sala, saleta, 7 cuartos. Altos, iguales, 700 metros: $26,000. Calle B., jardín, portal, sala, comedor, 3 cuartos: $4,500: A-6951 e I-3456.

CALLE DOCE: JARDIN, PORTAL, sala, comedor, 3 cuartos, garage: $7,500. Línea moderna, dos plantas independientes: $35,000. Calle H., esquina, 6 casas: $35,000. Martínez y Prieto, O-Reilly 23: A-6951 e I-3456.

ALMENDARES Y LA SIERRA

FRENTE PARQUE LA SIERRA, chalet dos plantas, 800 varas: 10,800 pesos. Calle E., lujosa: $5,500. Calle Primera: $5,500. Calle Mendoza: $2,000 Martínez y Prieto, O-Reilly 23: A-6951 e I-3456.

VIBORA

SAN FRANCISCO: $1,700, SALA, COmedor, 3 cuartos, madera, pegada Calzada. San Anastasio moderna, portal, sala, comedor, 4 cuartos: $3,300. Santa Catalina: $3,200. Martínez y Prieto, O-Reilly 23. A-6951 e I-3456.

ESTRADA PALMA: ESQUINA, JARdines, porfal, sala, recibidor, 5 cuartos de 4 por 5, comedor, 2 cuartos de criados, garage, 1,112 varas y traspatio con frutales: $8,300. Martínez y Prieto, O-Reilly 23: A-6951 e I-3456.

LAWTON: PROXIMA CONCEPCION, sala, comedor, 3 cuartos: $2,900. Porvenir, amplia casa, portal, sala, saleta, 5 cuartos, comedor, moderna: $4,600. Milagros, moderna: $3,200. Martínez y Prieto, O-Reilly 23: A-6951 e I-3456.

CALZADA VIBORA: LUJOSA, DOS plantas independientes 7 cuartos, cada planta, 700 metros: $16,000. Otra, con establecimiento en los bajos y dos casas, altos: $16,000, moderna. Martínez y Prieto, O-Reilly 23: A-6951 e I-3456.

AGUSTINA: PROXIMO A LA CALzada, jardín, portal, sala, comedor, 4 cuartos: $4,500. Arellano, monolíticos, portal, sala, comedor, 3 cuartos: $3,000. Pamplona, sala, comedor, 4 cuartos: $950.00. Martínez y Prieto, O-Reilly 23: A-6951 e I-3456.

SOLARES EN GANGA

CALLE C. 12.50 POR 30, A $5.00 VAra. Calle E., 8 metros. Once entre Cuatro y Seis, a $12.00. Calle, 26 entre 23 y 25: $2,200. Doce, entre 15 y 17, a $12.00. Martínez y Prieto, O-Reilly 23: A-6951 e I-3456.

ALMENDARES: CALLE CATORCE, a $2.50. Avenida Siete, esquina, a $1.40. La Sierra, Calle Cinco, 470 varas: $1,500. Avenida Columbia, esquina, 600 metros: $1,450. Luz, Víbora, 737 varas, a $3.25 vara. Martínez y Prieto, O-Reilly 23: A-6951 e I-3456.

VENDO, EN LO MEJOR DEL REparto Almendares, chalecito moderno, de dos plantas: jardín, sala, recibidor, comedor, tres habitaciones, baño, garage y servicio de criados. Llame para verlo: M-6695.

VENDO CASA: $4,500, CALLE ANImas, entre Lealtad y Escobar, dos pisos independientes, techos cielo raso. Renta 40 o 50 pesos mensuales, sala, comedor, dos cuartos: M-6886, Aguiar 98.

AGUIAR, MUY CERCA DE MURAlla. Vendo casa moderna construcción, 3 plantas independientes. Verdadera ganga. Unica oportunidad, por arreglo testamentaría, Guillermo Delmonte, Habana número 84: Telf. M-2474.

$1.200 VENDO CASA FABRICADA en solar esquina de 833 varas en Santa Amalia, puede pagarse la mitad a $12.50 mensual. Estrada Mora I-3149

VENDESE CASA ESQUINA CON COmercio bien situada construcción de primera en Santos Suárez, renta libre 8 por ciento lo mismo cobro en moneda española informan Modesto Lacret y Pasaje Este, Santos Suárez.

DOCE ENTRE SAN FRANCISCO Y Concepción. Vendo casa de mampostería y azotea: portal sala, comedor, dos cuartos y baño completo: $1,850, con facilidades. Dueño: Fuentes 24, entre D. y E., reparto Almendares.

REPARTO LA SIERRA VENDO REgia residencia punto especial cuatro dormitorios, hall central, dos baños, construcción primera brisa, citarón monolítica. Decorada. Precio $9.500. Abel Rodríguez 7 y 14.

SE VENDE UNA CASA CON 990 VAras en $4.500, 1000 al contado y el resto, cantidades anuales o convencionales. Informan en «La Bola», Mercado de Tacón núm. 28, por Galiano. M-4341.

SE VENDEN: CASA 3 PLANTAS, calle Lealtad. Cada planta, 3 habitaciones, baño intercalado, demás comodidades: $13,000. Otra, en Galiano, 3 plantas, comercio en los bajos, en $18,000. Informes: Enrique Llaca, Consulado 62: A-7348.

EN LA SIERRA, A UNA CUADRA guaguas. Se vende casa moderna, 4 habitaciones, 2 baños, garage y demás comodidades, 260 metros: $9.000. Informes: Enrique Llaca, Consulado 62: A-7348.

VENTAS

48 CASAS

CASAS BARATAS.
Un lote 4 casas modernas, $9.500; otra San Gabriel $1.800, calle Moreno, 3 casas antiguas: $3,950. Egido 3 plantas, $11.000. Otra sala comedor 3 cuartos, monolítica, $3,500. Su dueño, San José y Belascoaín, Café Alvarez.

VENDO PROPIEDAD VEDADO, PROpia para renta, mide 18x43 varas, tiene fabricado 8 habitaciones, 4 departamentos, fabricación de primera, de cemento armado y techos monolíticos; una casa y terreno al frente listo para fabricar de 8 por 22 varas. Renta 92 pesos. Vendo en $9.000. No corredo res. Informes: F-3142.

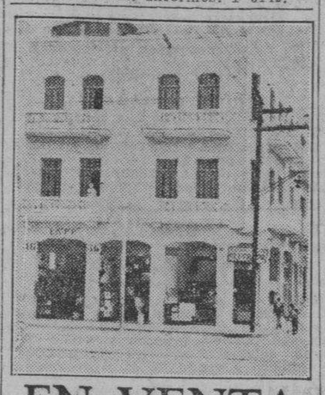

EN VENTA
Edificio recién construído, de tres pisos y medio, en calle comercial. Viviendas en los altos y cuatro establecimientos en la planta baja. Totalmente alquilado a buenos inquilinos. Produce más del 7 por ciento libre. Construcción muy sólida. Esquina.
Para precio e informes completos:
Mendoza y Cía.
Obispo 63.

SE VENDE LA CASA SAN ANASTAsio 36 C entre Santa Catalina y Milagros. Portal, sala, saleta, 4 cuartos patio, y demás servicios. Informan: en la misma de 10 a 5.

VENDO PRADO GRAN EDIFICIO. Tres plantas, pisos mármol, decorada. Produce un seis por ciento. Moderna construcción. Informes: Prado 41, primer piso.

BENDECIRA LA HORA
Leer este anuncio: Casa La Sierra, pagar con alquileres. Marianao, amplia casa, costó $5,000 regalo: $1,200 Casita Vedado, acabada fabricar: $1,700. Víbora, preciosa casa, saludable, rodeada mejores colegios: $2,800 quien la compre le regalo precioso caballo Pony. Palacete Miramar, Quinta Avenida, costó $80,000 en 15,000 pesos. Valiosa finca, una caballería, San José de las Lajas: $1600. ¡Es un regalo! Regalo solar completo, calle Catorce y F., Almendares: $575.00. Otro, Loma Chaple, por lo que ofrezcan. Ford V-8, del 36, baratísimo. Bóveda, Cementerio: $125.00. Tomo $900.00, primera hipoteca, al 12 por ciento casa Víbora. Urge. Estas gangas vuelan. Tejadillo 17: A-6558, Armando.

CASAS EN GANGA, PARA RENTA MAGNIFICAS INVERSIONES

CALLE ESCOBAR, TRES PLANTAS, moderna, próxima a Virtudes: 8,500 pesos. Calle Jovellar, próxima a la Universidad, 3 plantas, moderna, con 4 cuartos, cada planta: $11,500. Calle Doce, Vedado, casa de 2 plantas independientes, moderna, 4 cuartos, cada planta: $12,500. Quintana, Chacón 23, altos: M-8182.

VEDADO: INVERSION PARA RENta. Vendo edificio de dos plantas. Cada planta, 2 casas, rentando más del 8 por ciento. Precio: $25.000. Quintana e Hijo, Chacón 23, altos: M-8182.

VEDADO: CALLE 17, VENDO CASA en $13,000 compuesta de jardín, portal, sala, hall, comedor 7 cuartos, 2 baños completos y garage para dos autos traspatio con frutales. Quintana e Hijo Chacón 23 altos. M-8182.

VEDADO: CALLE D., VENDO CASA compuesta de jardín, portal, sala, 3 cuartos, baño completo, comedor, cocina patio y cuarto de criados. Precio: $5,500. Quintana e Hijo, Chacón 23, altos: M-8182.

VEDADO: CALLE 19, VENDO PALAcete de dos plantas, muy lujoso, construído en un solar de esquina frailes de 2,500 metros. Si usted desea hacer una buena inversión, véanos. Quintana e Hijo, Chacón 23, altos: M-8182.

REPARTO MENDOZA, VIBORA, PROximo a Santa Catalina y a la Calzada de Jesús del Monte, vendo casa moderna, compuesta de portal, sala, comedor, recibidor, 4 cuartos, baño completo y patio. Precio: $4,000. Quintana e Hijo, Chacón 23, altos: M-8182

REPARTO LA SIERRA: CHALET EN $8,500, vendo chalet de dos plantas, compuesto de sala, vestíbulo, comedor, 5 cuartos, 2 cuartos de baño cocina, patio y garage, cuarto y servicio de criados. Quintana e Hijo, Chacón 23, altos: M-8182.

ALTURAS DE ALMENDARES: GANga fenomenal, casa moderna, en $6,800, compuesta de jardín, portal, sala, comedor, 3 cuartos, baño completo, cocina, garage, cuarto y servicio de criados. Quintana e Hijo, Chacón 23, altos: M-8182.

AMPLIACION DE ALMENDARES: Urge vender casa moderna, acabada de pintar, compuesta de jardín, portal terraza, sala, comedor, 5 cuartos, 2 baños, cocina, pantry, garage, cuarto de criados y traspatio con frutales. Precio: $5,500. Dueño informa: Fuentes 49, esquina a B., Almendares: FO-2188. (Nota: Está vacía).

REPARTO MIRAMAR: FENOMENAL oportunidad, chalet en $15,000, que vale $25,000, compuesto de jardín, portal, sala, vestíbulo, comedor, cocina, pantry, despensa, garage, cuarto y servicio de criados. Altos: 4 cuartos, 2 baños completos, closets y terraza. Verla, es comprarla. Quintana e Hijo, Chacón 23, altos: M-8182.

REPARTO LA SIERRA, CASA EN $1,000 y reconocer $2,000, a plazos cómodos. Se compone de portal, sala, hall, 3 cuartos, baño completo, comedor, cocina y garage. Quintana e Hijo, Chacón 23, altos: M-8182.

SE VENDE LA CASA SITA EN 10 DE Octubre 328 letra A, compuesta de planta baja, alta y habitaciones en la azotea; casi frente a la casa de socorros. Se da en $15.000-00, parte al contado y parte en hipoteca. Informes: Dr. López Ibáñez, Oficios 12 teléfono M 1518.

SE VENDE EN LA CALLE REFUGIO muy cerca del Prado, una casa, sala, comedor, dos cuartos bajos y dos altos, cocina y baño moderno completo, muy a propósito paro echarle altos si se quiere. Informan teléfono F-4915.

SE VENDE EN $1.300 LA HERMOsa casa de dos plantas Rita No. 50 en Luyanó con 300 metros de terreno y a 5 minutos del centro de la Habana en ómnibus. Espaciosa sala y comedor, baño completo y cocina en los bajos y 4 grandes habitaciones y hall central en los altos. Pisos de mosaicos agua corriente y luz, jardín, portal al frente entrada para automóvil y traspatio. Informa: Mallada en Reina 104, altos.

VENDO CASA MODERNA, 2 PLANtas cada piso, sala, comedor, 4 habitaciones, Calle Crespo entre Colón y Trocadero, 3 cuadras del Prado. Alberto Cuervo. Metropolitana, 342. M-2808.

ENNA A UNA CUADRA CONCHA
8 casas 7 de techos monolíticos y una de viga y losa con sala, comedor y 2 cuartos, cada una, independientes, todas, con 624 metros de fabricación, rentan muy baratas $100.00 se dan en $11.000.00 y reconocer pequeña hipoteca. José B. Fernández, Obrapía 36 M-7430 y M-1506.

VENTAS

48 CASAS

SE VENDE UNA CASA ANTIGUA en Guanabacoa, Aranguren No. 14. Precio: dos mil quinientos pesos. Informes: Aguiar 38.

VENDO $2.500, CASA MAMPOSTEría, sala, recibidor, 3 habitaciones de 4.60 por 4 metros, comedor al fondo. Buenaventura entre San Mariano y Santa Catalina Víbora. Alberto Cuervo. Metropolitana, 342. M-2808.

AMPLIACION DE ALMENDARES.
A 25 metros de la Avenida 12. Espaciosa casa, portal, terraza, sala, Biblioteca, cuatro habitaciones, closet baño intercalado comedor, cocina, pantry, garage y cuarto y servicio de criados. Facilidad de verla antes del jueves. José B. Fernández, Obrapía 36, M-7430 y M-1506.

REINA, CASA ANTIGUA
Se vende Reina 98, entre Gervasio y Escobar, con 12.10 metros frente por 31.80 fondo, a $39.00 metro. Agua redimida. Su dueño: M-7058.

AVISO: SE VENDE UNA CASA DE moderna construcción, situada en la calle de Enamorados entre Avenida de Serrano y Durege, reparto Santos Suárez. Se compone de de portal, sala, saleta, 3 cuartos, baño lujoso, galería, comedor, pantry, cocina cuarto de criados con su servicio, garage, patio y traspatio. Se dan facilidades de pago. Para informes, en Progreso 26, altos, de 11 a 5. Telf. M-9543. Núrquez.

POR EMBARCARME, VENDO LUJOsa residencia, de dos plantas, 20 y Quinta, reparto Miramar: $15,000. No corredores. Dirijase al dueño: C. L. Fuentes, Luz Caballero número 7-C., Víbora.

EN IMPORTANTE ZONA ORIENTAL, edificio de concreto, amplio, comercio acreditado, con o sin mercancías Fábrica de jabón, 50 cajas diarias. Ambas propiedades, se venden baratísimas. Informes: Mario de Castro, Neptuno 24, Habana.

VENDO BONITA CASA, REPARTO La Esperanza. Lo más sano y saludable de Cuba, 400 metros de terreno, muchos árboles frutales, agua de Calabazar, luz, teléfono y demás comodidades. Precio: $1,100. Dueño: M-3040.

SE VENDE UNA PRECIOSA RESIdencia de esquina, 2 plantas, situada en medio del Paseo del Prado. Informan en Zanja número 143.

VEDADO, VENDO CASA MODERNA, dos plantas, techos monolíticos, fabricación primera con detalles, buena renta, precios $15.000. Trato directos. Informes: $21 No. 475 (altos) entre 12 y 14.

49 SOLARES

TERRENITO IDEAL, 14.50 POR 23.50. Total: 340 varas, único en el Vedado, calle 23 entre Catorce y Dieciseis, está cercado. Unico precio :3,400 pesos. Dueña, directamente: Telf. FO-2189.

VEDADO: VENDO UNA MAGNIFIca parcela, de 13.66 por 22.66, espléndida situación, a $12.00 metro. Otra parcela: 12 por 37, a $14.00 metro. Guillermo Delmonte, Habana 84: M-2474.

VEDADO: VENDO SOLAR, CALLE A., mide 10 por 50. Total: 50 metros, en $3,750. Sale a $7.50 metro. Aproveche esta oportunidad. Marrero, Aguiar 25: M-7774 y U-6671.

VENDO UN SOLAR DE 10 M. DE frente por 50 de fondo con frente a Steinhart y dando el fondo a San Federico con doble línea por el frente, cuyo costo fué $3.200 y como último precio lo damos en $1.500. Informan FO-2172.

REPARTO MIRAMAR VENDO LA mejor esquina Avenida 7a y 26 precio de situación 1564 varas aproveche ganga más informes: Abel Rodríguez 7 y 14 FO-2212 (No cobro comisión).

VENDO MEJOR SOLAR ALMENDAres 12 varas y media por 47.17, libre situado media cuadra Parque japonés y medio cuadra ómnibus de La Sierra, solar único lo regalo. Cuesta, FO-2419.

OPORTUNIDAD. — VENDO SOLAR Calzada Columbia, bien situado, llano, mide 11.80 por 47 varas, $1.350. Una cuadra Stadium Tropical. Marrero, Aguiar 25. Notaría. M-7774 y U-6671. Varios más.

SOLAR ESQUINA VENDO EN $950 mide 18 varas por 47. Santa Amalia frente quinta «Armando Valdés», una cuadra calzada con frutales. Estrada Mora. Teléfono I-3149.

ALTURAS DE ALMENDARES

VENDO, EN LO MEJOR DE LA AVEnida de La Paz, próximo al Puente, solar de 20 por 50, lugar alto, todo fabricado. Precio de verdadera oportunidad. No pierda este chance: Sr. Viloría, Fuentes número 49, esquina a B., reparto Almendares. FO-2188.

REPARTO LA SIERRA: VENDO, EN lo mejor de la calle Seis esquina, con una medida de 23 por 28 a $4.25 vara; otro, frente al parque La Sierra de 13 por 50, a $3.50. Quintana e Hijo, Chacón 23, altos: M-8182.

FRENTE COLEGIO DE BELEN, vendo lote de terreno con una medida de 30 por 30, acera sombra. Precio: $4.00 vara; otro, frente a la Avenida de Columbia, mide 17 por 40, a $3.00 vara. Quintana e Hijo, Chacón 23, altos: M-8182.

VEDADO: PROXIMO A 23, VENDEmos solares de centro y de esquina, a $3.00 y $4.00 la vara. Quintana e Hijo, Chacón 23, altos: M-8182.

SOLARES EN GANGA: REPARTO Miramar, Quinta Avenida a $6.00 vara; otras calles, desde $2.50 vara. Quintana e Hijo, Chacón 23, altos: M-8182.

LUYANO: A $1.50 VARA, VENDO solar de 100 varas de frente, por 58 de fondo a $1.50 la vara, donde vale a $10.00. También lo fracciono en lotes más chicos. Quintana e Hijo, Chacón 23, altos: M-8182.

VENDO EN $1.700 SOLAR ESQUIna Arango y Guasabacoa, 2 cuadras Calzada Concha, calle asfaltada, superficie 1.350 metros. Costó $7.000, es un regalo. Alberto Cuervo, Metropolitana, 342. M-2808.

ALTURAS DE ALMENDARES
Ganga. Urge vender solar de 11.5 por 28, próximo chalet Conde Rivero. Dueño: Chacón 23, departamento 3, Habana: FO-2188.

MENDOZA
Juan Delgado esquina frente Parque 24 por 58, varios más en Lacret y Mayía Rodríguez y Santa Catalina, muy baratos. José B. Fernández. Obrapía 36. M-7430 y M-1506.

GANGA. VENDO PARCELA TERREno 306 varas. Patrocinio media cuadra guaguas, mide 16½x23.50, $800. Y una esquina calle 16 Miramar 1060 varas a $3.75. Informan I-6878 1 a 5. Directo dueño.

VENDO 4 SOLARES EN LO MEJOR del reparto La Sierra, calle 6 y calle 8, ambas entre A y B. Compren hoy que pronto valdrá mucho más. Informan: teléfono U-4910. Sr. Zapata.

REPARTO KOHLY, MARIANAO, SE venden solares. Parcelas hasta de 24.000 vs. a 3 calles. Lote rústico 40.000 vs. orilla río, frente Tropical. Trato directo. Manzana Gómez 264.

REPARTO MIRAMAR, URGE VENder solar plano, firme frente al tranvía, 18x53 varas, en Avenida 3a entre 14 y 16. Precio: $2.750. Informa Dr. Puentes, F-6356.

MIRAMAR. VENDO SOLAR FRENte Parque, calle 24 entre 5a. y 7a. 15x50 varas, $3,000, mitad contado, resto hipoteca. Laguardia San Pedro 4. M-2479.

SE VENDE SOLAR, SITUADO EN Manrique y San José, esquina. Informan: Zanja 143.

50 FINCAS RUSTICAS

SE NECESITA MUJER CUARENTA o cincuenta años para limpieza casa chica. Presentarse la mañana después de las nueve San Lázaro 119, altos, entre Galiano y San Nicolás.

VENTAS

50 FINCAS RUSTICAS

VENDO: SIETE Y MEDIA CABALLErías, de tierra de primera, teniendo sembradas tres de maíz y plátanos. Buena casa de vivienda, de cantería, y también para tabaco, buen pozo y tuberías para regadío. Más de 1.000 árboles frutales de distintas clases, en producción; como 1.000 palmas, 500 metros de frente a la carretera y a 45 kilómetros de la Habana. Su dueño desea tratar con personas que estén dispuestas a comprar. Precio excesivamente razonable. Teléfono: U-3860, de 12 a 4 p.m.

VEA ESTAS FINCAS: FINCA REcreo en El Cano, buena casa vivienda, frutales todas clases, agua corriente, pozo. Precio: $2.000. Hay buenas fincas en carretera, Rancho Boyeros, Hoyo Colorado, San José de las Lajas, a todos precios y para satisfacer todas necesidades. Informan: Julián Bernal, Ramón Fontes. M-8434 y FO-2170.

VENDO DE CONTADO
CASAS, SOLARES, FINQUITAS.
No me preocupan las moratorias ni leyes de revalorización. F-4047.

VENDO FINCA DE RECREO, DE una caballería, con una gran casa y varios más, toda sembrada y con muchos frutales, en producción, de todas clases. Situada en Hoyo Colorado, frente a carretera. Precio de ganga. Quintana e Hijo, Chacón 23, altos: M-8182.

VENDO FINCA, DE 7 Y MEDIA CAballerías, tierra de primera, situada en Ceiba del Agua. Tiene más de 1,500 árboles frutales de primera calidad, casa de cantería, casa de

VENTAS

56 MUEBLES Y PRENDAS

MUEBLES EN GANGA
Juegos de cuarto, Arte Moderno: $4.00 mensuales; comedor, caoba, último estilo: $3.00 mensuales; sala o recibidor, modernísimos: $3.00 mensuales; juego de cuarto, 3 cuerpos, caoba, últimas creaciones: $5.00 mensuales. Precios muy bajos.
"LA EMINENCIA", NEPTUNO 188
entre Gervasio y Belascoaín.

VENDO JUEGO CUARTO, 3 CUERpos, tiradores carey: $70.00; enchapado: $75.00; otro: $55.00; comedor: $28.00; recibidor: $38.00; nevera porcelana: $18.00; otra, grande: $45.00; buró: $8.00. Sitios 111, entre Campanario y Lealtad.

DOS JUEGOS DE CUARTO, ARTE moderno. El de dos cuerpos: $21.00; tres cuerpos: $29.00. Están nuevos. Radio Víctor: $22.00 y demás muebles, baratos, por reducirme. Neptuno 220, entre Soledad y Aramburo.

BARGUEÑO CON DOS BUTACAS HA ciendo juego renacimiento español hermoso mueble para hall se vende por embarcar, verlo a todas horas en 6 y 27 No. 256, Vedado.

LA CASA INGLESA
SALUD Nº 9 ESQ A RAYO
TELF. M-7179

Muebles finos y corrientes, nuevos y usados: comedor, Renacimiento: $65.00; Arte Moderno: $50.00; cuarto: $25.00; sala: $10.00; cenicero chaislongs, alfombras, lámparas, paravanes, espejos. Compramos, vendemos y cambiamos. Visítenos y ganará dinero. «La Casa Inglesa», Salud 9, esquina Rayo: M-7179.

JOYAS Y MUEBLES
Visite nuestra enorme exposición. El más acabado y variado surtido, a los precios más bajos. Baúles y maletas de todas clases.
"LA PERLA"
Animas número 84, casi esquina a Galiano.
Teléfono: A-8222.

MUEBLES A PLAZOS
Brindamos los mejores muebles, desde los modestos a los más lujosos. Facilidades de pago. Especialidad fabricación. Tomamos muebles en fondo. Díaz y Chao, Neptuno 197 y 200, entre Belascoaín y Lucena: U-5154.

BAULES Y PUPITRES
Procedentes de empeño: capas, maletas, fluses zapatos, pantalones, sobrecamas, abrigos, prendas, relojes. Mil objetos que realizamos. Véalos: Monserrate 39 y parque de Zayas. Telf. A-8454.

URGE VENDER: UN FINO JUEgo de cuarto, de tres cuerpos, último estilo, está intacto; otro, de sala, de nueve piezas, espejo colgado; y uno de comedor, chico, moderno. También un radio grande, de elegante mueble y una nevera chica, por lo que ofrezcan, San Rafael 143 E., entre Soledad y Aramburo.

SALUD 11
Juego cuarto: $25.00; sala: $10.00; comedor: $30.00; recibidor: $20.00; neveras: $8.00; 6 sillas y 2 sillones: $10.00; camas: $4.00; escaparates: $10.00; lámparas, burós, libreros, máquinas, cajas hierro, contadoras, vitrieras, radios, sillones barberos, Koken, mesas café y sillas. Realizamos equipajes y demás existencia. Visítenos y compare.

VENDO A CUALQUIER PRECIO, urgente, dos lámparas y dos grazos monumentales, de yeso, suntuosamente decoradas, propias para grandes salones, sociedades, cabarets, etc. Pueden verse calle Veintitrés y Ocho, agencia de mudanzas, al lado del cuartelillo de bomberos Vedado.

"La Nacional"
Dinero por joyas y muebles.
Compra y Venta
MUEBLES PARA OFICINA
Distribuidores de los muebles de acero "Steel-Age".
EQUIPAJES
BAULES Y MALETAS
Surtido completo
Registradoras "NATIONAL" con garantía mecánica.
"LA NACIONAL"
Villegas 93, entre Teniente Rey y Amargura. A-9915.

VENDO JUEGO CUARTO MODERno, $25, otro 3 cuerpos, coqueta modernista, baratísimo, comedor 9 piezas, $25 sala, $14, lámparas, nevera, Jesús del Monte 27, altos, una cuadra Esquina Tejas.

CAPAS DE AGUA: $2.00
Procedentes de empeño: fluses, zapatos, pantalones, sobrecamas, abrigos, maletas, prendas, relojes. Mil objetos que realizamos. Véalos: Monserrate 39 y Parque de Zayas. Telf. A-8054.

VENTAS

56 MUEBLES Y PRENDAS

LA CASA CABARCOS
Muebles del hogar y oficinas y taller de reparaciones: máquinas escribir y sumar cajas contadoras, etc., bales y maletas e infinidad de piezas sueltas. «La Casa Cabarcos», S. A., Salud núm. 49. Telf. A-9468.

"LA PREDILECTA"
Muebles oportunidad. Gran cantidad, a precios bajísimos. Facilidades pago: juegos cuarto, comedor, sala y piezas sueltas. Radios "Pilot", baratísimos. "La Predilecta", San Rafael 171, entre Marqués González y Oquendo: U-1729.

OBJETOS ARTE JOYAS
A precios increíbles liquidamos: Figuras de bronce y marfil, porcelanas, lámparas y Frigidaire, relojes de pared y pie, gobelinos, juegos de cubiertos de plata, de café, objetos de plata, mubeles antiguos y modernos. También tenemos un surtido enorme de joyería fina.
"LOS TRES HERMANOS"
Consulado núms. 94 y 96
Telf. M-3534.

MUEBLES BARATISIMOS
Juegos cuarto, sala, recibidor, comedor, escaparates, camas, coquetas, aparadores vitrinas, mesas comer, neveras, lámparas, radios, máquinas Singer, burós, libreros, cuadros, gobelinos, espejos, relojes, sillas, sillones, mamparas y piezas sueltas. Amueble su casa, por bajo precio. «La Colonial», San Rafael 152, esquina a Marqués González: U-1488.

57 UTILES DE OFICINAS

MAQUINAS DE ESCRIBIR
Sumar, calcular, burós, archivos, libreros, satélites, cajas de caudales, máquinas de coser, radios, equipajes finos, ropa de hombre, joyería en general. Compramos y vendemos. «La Confianza», Suárez 7: M-9603.

ARCHIVOS
GF Allsteel

DESDE $29.00
¿Para qué comprar un archivo de uso o muebles para oficina de uso, si nuevo le cuesta más barato?
Casteleiro Vizoso y Cía
Oficios y Lamparilla
A-8838

Bolsa de Muebles de Oficina

A-7744
COMPRAMOS Y VENDEMOS
Escritorio, butacas, archivos, armarios, cajas de seguridad, tarjeteros visibles
Todo lo que necesite para oficina.
Véanos antes de comprar.
Compostela núm. 55, entre Obispo y Obrapía.
Teléfono A-7744.

MAQUINAS DE ESCRIBIR
Máquinas de escribir, sumar, calcular, burós, archivos, libreros, tarjeteros, Kardex, satélites, cajas hierro, estantes acero, juegos recibidor, carpetos, divisiones, pesas Toledo, Compostela 43, entre Dr. Julio de Cárdenas y Presidente Zayas. M-8081

VENTAS

57 UTILES DE OFICINAS

SE VENDE UNA REMINGTON NUmero 10, reconstruida, en perfectas condiciones, a precio muy razonable, San Miguel 5. Telf. M-6034.

MUEBLES DE OFICINA
Vendo y compro: sumar, calcular, burós, archivos, Kardex, tarjeteros, cajas caudales, satélites, libreros, pupitres sillas giratorias, percheros y toda clase de equipos oficina. Dr. Julio de Cárdenas entre Perfecto Lacoste y Villegas. Telf. M-8638.

MAQUINAS, ARCHIVOS, BUROS, DINERO, JOYAS
Radios. Vendo, compro y cambio máquinas de escribir, sumar, calcular y coser, archivos-cajas, mimeógrafos, pupitres, equipajes, objetos de Arte, satélites y mesas.
FLUSES Y CAPAS, A $2.00
Procedentes de empeño: pantalones, sobrecamas, zapatos, maletas, etcétera.
Compro muebles de oficina.
LA HISPANO CUBA
Monserrate 39 y Parque Zayas.

58 LIBROS E IMPRESOS

LIBRERIA «ALBELA», CONTINUAS novedades científicas y literarias. Libros de Enseñanza Elemental y Superior, Revistas de Modas. Agencia exclusiva «Le Femme Chic», de París; «Chic Parisien» y todas sus publicaciones, las mejores del Mundo. Pídalas en esta librería. Compra y venta de libros antiguos, con grabados, preferentemente cubanos o que traten de Cuba. Belascoaín y San Rafael: U-5782. Apartado 511, Habana.

59 RADIOS

SE VENDE ACCION FINCA EN CArretera 6 kilómetros Haabna, casa con luz, establo, trasieo con aparatos, carro para reparto, 30 vacas, 2 yuntas de bueyes, un toro, tres novillas, un caballo, 30 cochinos, 200 gallinas, muchas siembras, palmar, dos platanales, cuatro pozos, río, aperos de labranza. Informan: San José No. 38 entre Luz y Altarriba, Jesús del Monte.

VICTOR DOBLE ONDA $20.00, OTRO Superheterodino sin estrenar con tubos de metal y cogiendo Europa, $38.00. Garantizados. San Lázaro 331 B, bajos entre Mazón y Basarrate.

ATWATER KENT MODELO 60, consola, 8 tubos, bocina 12 pulgadas $30.00. San Nicolás 63 al fondo de La Epoca. Otros tipos de onda corta baratísimos y con facilidades de pago.

VENDO UN MAGNIFICO RADIO, GEneral Electric, de mueble, onda corta y larga. Lo doy a demostración. Ganga: $60.00, Maloja 18, altos. Telf. A-8665.

RADIO VICTOR, DE LO MAS MOderno: $20.00, por embarcarme. Deseo tratar con particular. Grandes voces y alcance. Tiene poco uso. Neptuno 220, entre Soledad y Aramburo.

VENDO RADIO MAJESTIC: $15.00; radioelectrola RCA, $30.00; Grunow, anda corta, baratísimo; radio gabinete: $15.00; funcionando correctamente. Hago cambios. Jesús del Monte 27, bajos, una cuadra Esquina Tejas.

FANTASTICO
Grunow doble onda: $20.00, otro superheterodino sin estrenar, con tubos de metal cogiendo Europa, $38. Garantizados. San Lázaro 331 B, bajos, entre Basarrate y Mason.

RADIOS "ULTRAMAR"
Garod, Colonial, etc. de onda corta y larga, 4, 5, 6, 7 y 10 tubos nuevos y de uso. Precios vajísimos. Véalos en «La Regencia», Suárez 8 y 10: A-6628.

60 INSTRUMENTOS DE MUSICA

SE VENDE MAGNIFICO PIANO Pleyel en perfectas condiciones, puede verse en la calle 25 No. 365 entre Paseo y 2. Vedado, de 2 a 7 p.m.

VENDO MAGNIFICO PIANO ALEman, R. Gors Kallmann y una mesa imperio, de gran lujo, con estatuas bronce. Los doy sumamente baratos. San Rafael 141, al lado del bar.

"LA PREDILECTA"

GRAN LIQUIDACION
De pianos de famosas marcas, igual que nuevos, por menos de la cuarta parte de su valor. Aproveche las enormes gangas que le ofrecemos sólo por 15 días, con grandes facilidades de pago. «La Predilecta» San Rafael esquina a Oquendo. Teléfono: U-2530, al lado del bar.

PIANOS DE GANGA
Por $6.00 y $7.00
Usted puede hacerse de un piano de las famosas marcas «R. S. Howard» y «John L. Stowers».
San Rafael 29. Telf. M-1973. Habana

LOS MEJORES PIANOS, LOS VENde «La Internacional», cuarto cola y verticales, de famosas marcas: Steinway, Ronich, Pleyer y Karman. Grandes facilidades de pago. «La Internacional», San Rafael 57, esquina a Campanario.

VENTAS

AFINADORES

$2 SOLAMENTE LE CUESTA AFInar su piano, cuerdas rotas gratis, si son pocas. Reparaciones grandes, baratísimas. Olga tocar al afinador lindas piezas. Teléfono 1-3186.

AFINADOR Y COMPOSITOR DE pianos del Conservatorio de Música Masriera, experto graduado en Michigan. Trabajos garantizados. Precios módicos. Afinar: $2.00. Salgo al campo. Profesor Vidal Cuvelier: Telf. A-8606.

AFINE SU PIANO POR $2.00, CON toda garantía y seguridad. Manuel Domínguez, afinador-mecánico, graduado en la Escuela «Danguard», de New York. Taller de Reparaciones, Dragones entre Prado y Zulueta. Telf. M-3040.

61 DE ANIMALES

SE VENDEN CONEJOS, KIKIRIquies blancos, patos Florida y palomas coli-pava. Reparto Juanelo, Serafina y Castillo.

IMPORTAMOS Y VENDEMOS SEmentales de pura raza como cerdos, caballos, asnos, toros de razas lecheras Holstein, Jersey Guernsey, Ayshire. También toros de razas para carne como Aberleen Angus, Short Horn, Hereford, y también las razas de «dual purpose» Brown Swiss y Milking Short Horn. Tenemos un lote de diez y ocho vacas y novillos aclimatados de pura raza Jersey que estamos ofreciendo a un precio muy atractico. Harper Brothers, Concha No. 11, Habana, Teléfonos X-2649 y FO-7342.

PIANO «REGAL» DE MUY POCO uso se vende también una bicicleta usada Santos Suárez 134, entre Paz y Gómez).

PAREJA DE PERROS FOX-TERRIER de 2 años, se vende barata a quien sepa cuidarlos Informes de 8 a 12 a. m. teléfono FO-1614.

PAREJA DE PERROS FOX-TErrier de 2 años, se vende barata a quien sepa cuidarlos. Informes de 8 a 12 a.m. teléfono FO-1614.

VACAS LECHERAS
Se venden también lotes de añojas y añojos, toros sementales y bueyes. Informes teléfonos M-2189 e I-7139

PERROS DALMATIAN. SE VENDEN cachorros de dos meses, de pura raza. Informes: F-4950.

SE VENDEN DOS PONIES DE MONta y tiro, muy mansos propios para recreo de niños. Una ganga en $50.00. Pueden verse en 17 y 8 Vedado, señor Alvarado.

VENDO, A PRECIO DE SITUACION mulos, carros y arreos de todas clases, caballos, mulos de monta y Pony, 4 potros sementales 7 y media cuartas, bonito color; 40 mulos criollos, domados, de monta y cerreros; carros cerrados para lecheros y un burro semental criollo, una cesta de mimbre con sus arreos, montura y una Pony. Domingo Jarro, Marina y Atarés. Jesús del Monte. X-2876.

VACAS RECENTINAS
Buenas lecheras, primer y segundo parto, cruzadas de Holstein y Jersey. También añojas y novillas. Informan: Ayestarán número 1. Telf. U-1129.

62 OBJETOS VARIOS

VENDO BARATO LAVABO DE LOza inglés, ovalado, pedestal, desagüe, automático. Radio Atwater Kent, modelo 45 señor Gómez. San Lázaro 153. Teléfono M-6675 (Ferretería).

BATIDORA GRANDE, DE CUATRO velocidades, para dulcería, en buen estado. Se compra a precio equitativo y facilidades de pago. Castillo 53, de 2 a 5. Rafael.

GRAN OPORTUNIDAD: SE VENDE vidriera, situada en Blanco y Trocadero, por no poderla atender. Informes: Neptuno 31, altos, habitación 21, de 12 a 2 p. m.

EN MONASTERIO Y SANTA ANA, Cerro, se vende un lote de matas de limones paridas, en sus envases, a precio de situación. Pregunte por Ramón.

URGE VENDER
Por inmediato traslado, las vidrieras de
"LA CASA QUINTANA",
Galiano 76.

VENDO: VIDRIERAS, MODERNAS; mesas para café, mármol y Vitrolite, cantina; nevera, grande; otra, de porcelana; una división y vidriera de lunch, barata. Informes: Estrella 109, por Campanario, carpintería.

VENDO COCINA DE GAS «HARDwick», toda blanca, con cuatro hornillas, asador, horno, gaveta flamante. Urge venta. A todas horas. Santa Teresa 90, entre Primelles y Prensa. Cerro.

SE VENDEN 3 VIDRIERAS Y ENseres de bodega en Jesús del Monte 114, Víctor López.

REMATO MOTORES GASOLINA, Eléctricos, radio corta, juego cuarto, caja caudales, molino café, cine Pathé, cámara tomar, planta 110. Hago cambios. Todas horas. Egido 18, teléfono A-9192.

Vidrieras, Contadoras, Molinos Café Hobart
Mesas de Vitrolite, sillas, banquetas, mármoles, exprimidores jugo, pasteleras, caja caudales, pesas, molinos café contadoras de cuatro y cinco gavetas National, enseres de comercio. Compro, cambio y vendo.
VIDRIERAS DE USO
De todos tamaños, siempre en existencia de oportunidad. Reparamos, cambiamos y construimos. Cano, Habana 116 y medio, entre Amargura y Teniente Rey.

Dinero-Hipotecas.

63 SOLICITUD

TOMO $300 AL 12 POR 100
Sobre casa de mampostería, esquina, en el reparto Hornos, a dos cuadras del Hospital Militar, frente a guaguas: A-8590, Habana, bajos, entre O-Reilly y Obispo. Sr. Prado.

SE TOMAN 600 a 700 PESOS EN PRImera hipoteca sobre casa de mampostería en Marianao. Informes: M. Remesar, Telf. A-6703 de 8 a 11 y de 2 a 3.

DOY $6.000 HIPOTECA O MENOS, el propietario directamente que tenga una buena garantía, reserva y buena titulación, bajo interés. Avise: Teléfono A-9173.

DINERO EN HIPOTECA
En todas cantidades, al tipo más bajo de plaza, con la mayor reserva y prontitud.
MIGUEL F. MARQUEZ
Empedrado 16, altos. Telf. A-8450.

EN PRIMERA HIPOTECA, TOMO $4,500, sobre 23 caballerías de tierra, cerca de La Habana. Informes: Maximiliano. Plaza del Vapor 32, por Galiano, vidriera de billetes.

64 OFERTAS

DINERO
Doy grandes y pequeñas cantidades en primera hipoteca, desde el 7 por ciento, en adelante, para La Habana y sus barrios. Compro y vendo casas, solares y créditos hipotecarios. Compro y vendo Bonos y Acciones.
Julio C. Granda
Obrapía 33. Telfs. M-5921 y F-5759.

DOY DINERO EN HIPOTECAS, cualquier cantidad al 7% anual, operación en 24 horas, también facilito dinero sobre bóvedas y alquileres. Compro casas. Alberto Cuervo. Metropolitana, 342. M-2808.

FACILITO DINERO SOBRE BOVEdas y panteones, desde 50 pesos con mucha reserva, firmo en el día. También hipotecas desde $300.00. Informes: J. Llanes. Sitios 42, esquina a San Nicolás, teléfono M-2632.

DINERO
No pierda tiempo. Cuando necesite tomar dinero en hipoteca o Pagarés, vea a M. Fernández, San Ignacio 50. Teléfono M-9272. De 2 a 5. Operación rápida y absoluta reserva.

DINERO
Por joyas: pulseras, aretes, sortijas, relojes otras joyas finas, de ocasión, a precios sin competencia. «La Regente», Neptuno y Amistad.

65 BONOS Y VALORES

BANCO ASTURIANO: COMPRO BOnos y Acciones, compro Acciones Compañía Cubana Electricidad. Compro y vendo bonos y acciones de todas compañías, cotizables y no cotizables en la Bolsa. Manuel Piñol, Obrapía núm. 17.

N. GELATS Y COMPAÑIA
106 Aguiar 108 esquina a Amargura
CAJAS RESERVADAS
Las tenemos en nuestras bóvedas construídas con todos los adelantos modernos y las alquilamos para guardar valores de los int ersados. En esta oficina daremos todos los detalles que se deseen.

PARA LAS DAMAS

67 PELUQUEROS

AVELINO LECOUR, PELUQUERO, permanentes a domicilio de aceite, $1.00, corte de melena 30 cts., dos, 50 centavos, corte y ondulación al agua, 40 cts. Caballeros o niños, 30 cts., dos, 50 cts. teléfono U-1779.

70 INTERES PARA LAS DAMAS

Gotas Sublimes

Sin rival para las canas, 18 años de éxitos. Loción Vegetal, Higiénica, Inofensiva, Económica. Unico restaurador del cabello, que obra directamente sobre los cabellos blancos, devolviendo el color exacto y hermoso en siete días, haya sido rubio, castaño o negro. Evita el progreso de las canas, sin las molestias de las tinturas. Se aplica con las manos. No mancha. Se verá libre de las canas por un año. Precio: $2.50; al interior, 20 centavos más. Pídalas en «El Encanto», «Los Precios Fijos, Peluquerías: Manzana de Gómez, Droguerías: Sarrá, Johnson, La Americana y Farmacias, o a su representante, Ramón Gualda, San Miguel 38. Telf. A-6986.
70

SERA IMPLANTADO EN ESCUELAS PUBLICAS EL SISTEMA "ALEMANY"
Aprenda el corte y costura y titúlese por este sistema nacional. Matricúlese hoy mismo. Se alegrará aprender por un método tan eficaz, que vendemos con grabados y explicados al alcance de toda inteligencia. Cortará y coserá sus vestidos y a primera prueba quedará altamente satisfecha por el corte elegante y distinguido. Métodos: $4.00, más 30 centavos al interior. «La Central», Directora: Srta. Delia Alemany, San José 9. Las 3 primeras clases, gratis. Pruébelo y clases gratis, al interior, sucursales. Profesoras tituladas: Sra. de Alfonso, Jovellar 39, entre M. y N.; Srta. Alfonso, Atocha 6, Cerro; Sra. de Orfila, Luz 26.

POR UN PESO, SE HACE EL VEStido que quiera. Por 50 centavos, corto y entallo. Se dan clases de corte y costura. Manrique 23, casi esquina a Animas.

Lea ¡ALERTA! al mediodía. Un periódico al alcance de todas las mentes y todos los bolsillos

PARA LAS DAMAS

70 INTERES PARA LAS DAMAS

CORTE MODERNO NACIONAL
SISTEMA «MENDEZ»
Reconocido como el más completo y rápido para aprender a cortar y coser con perfección. De venta: «El Encanto», «La Filosofía» y su autora, señora Méndez, en su academia, Neptuno 81. Al mismo tiempo le brinda a las damas oportunidad de aprenderlo en su academia, a domicilio, o señorita Obdulia Hernández Pérez, titulada por el sistema «Méndez», da clases en su academia y a domicilio, calle Jiménez número 42, en Caibarién.

PARA LAS DAMAS INVENTO MARAVILLOSO
Cabello hermoso, abundante, sin canas ni caspa, ligeramente ondulado, se obtiene a los pocos días de usar la famosa AGUA DE COLONIA CONDAL. Producto sin rival, para la vitalidad del cabello. Probad, es creer. Resultados sorprendentes. Ventas en Droguerías: Sarrá, Johnson, Taquechel, La Americana. Tiendas: El Encanto, La Casa Grande, Isla de Cuba, El Chalet, La Casa Wilson y casas bien surtidas. Ojo con las imitaciones. No es legítima COLONIA CONDAL, si el frasco no lleva la etiqueta color naranja.

MODAS
Rosalía Hernández
Dobladillo de ojo, a 2 cts. vara
San Rafael 152-B, (bajos), esq. a Oquendo: U-3127.
Plisados de todos tamaños
Bordados, festones y ojetes en colores. Forramos botones. Hacemos vestidos de alta costura y económicos.
El éxito de esta casa se debe a la calidad de sus trabajos.

EXTIRPACION
De los vellos de la cara, muslos, piernas, etc., por medio de la electricidad. Tratamiento definitivo y garantizado. Señora Alexander. Calle Tercera número 881, entre 2 y 4. Vedado.

ENSEÑANZAS

75 PROFESORAS Y PROFESORES

PROFESOR AMERICANO ABOGADO de Boston (Yale University graduate), da clases de inglés. Método práctico, eficaz y moderno. Tomar informes con uno de sus discípulos. Sr. Antolín, teléfono U-5110.

PROFESORA DE INGLES DE LONdres ofrece sus servicios a domicilio en San Miguel 106 altos. Precios moderados.

ESTUDIE POR CORREO
Hágase Tenedor, Contador, Auditor, Taquígrafo, Corresponsal, Agrimensor, Procurador. Más fácil que lecciones orales. Enseñamos o devolvemos el dinero. Contabilidad analítica (superior). Ingreso Ingenieros, Veterinarios. Pida folleto Instituto Mercantil de la Asociación de Contadores, apartado 1402. Habana.

INGLES, TAQUIGRAFIA Y MECANOGRAFIA "GREGG"
Colegios Americanos. Aprenda inglés rápido, fácil, economicamente. Método modernísimo a base de conversación solamente. Garantía: usted podrá hablar una hora consecutiva al terminar la segunda lección del curso. La Taquigrafía y Mecanografía «Gregg», es la más fácil y más usada y enseñada en los Estados Unidos. Colegios americanos al alcance de todas las fortunas y preparación especial en inglés, para la entrada en los mismos. Precios módicos. Profesor Richardson Manzana de Gómez 514. Telf. A-9798.

PROFESORA COMPETENTE MEJOres referencias. Enseña hablar inglés en corto tiempo. Especialidad conversación. Calle 17 No 2 A, Vedado. Teléfono FO-1360.

PROFESOR GRADUADO EN LA EScuela Normal Central de Madrid, ofrécese para explicar a domicilio, clases elementales y superiores. Sistemas didácticos novísimos. Sr. Pedrós. L-164, teléfono F-4124.

STUDENTS STUDYIN UP NORTH. practise English during vacation with an English Teacher. Progress assured. Classes in your home, moderate cost. Hotel Telégrafo Apartamento 103. Telf. A 6614.

ACADEMIA «MEDINA». PREPARAtoria, Taquigrafía, Mecanografía, (máquinas modernas). Clases día y noche. Esmerada atención individual. Aritmética, Inglés. Módica cuota. Apodaca 2-C., bajos, entre Cárdenas y Economía.

ACADEMY
Of English and Commerce. Eficiente enseñanza vocacional por profesores especializados. Diplomas. Director: Henry L. Mathiot. Línea 213, teléfono F-3043.

$1.75 MENSUAL, 8 ASIGNATUras, todas inclusive. Inscribiéndose hoy. Ultimo día. Aproveche: Inglés, Taquigrafía, Teneduría, Mecanografía, Gramática, Ortografía, Aritmética, Caligrafía. Profesor Tizol: U-4782. San Rafael 87-A, bajos, esquina a Escobar.

ACADEMIA RABIÑA
EL NUEVO CURSILLO COMIENZA EL DIA 6 DE JULIO
BACHILLERATO
Clases individuales: Inglés, Francés, Alemán, Taquigrafía «Pittman» y «Gregg», Mecanografía, Ortografía, Teneduría de Libros Correspondencia Comercial y Aritmética. TAMBIEN CLASES POR CORRESPONDENCIA. Ingreso E. de Ingenieros, Arquitectos y Veterinaria. Curso de Procurador. Pida Prospectos: Neptuno número 80, altos, esquina a Manrique. Teléfonos: M-7849 y A-9222.

ENSEÑANZAS

75 PROFESORAS Y PROFESORES

PROFESORA INGLESA (LONDRES) da clases a domicilio y en su casa. En casa 1-2.30 p.m. y 7-10 p.m. Edificio Zendegui. Galiano y Concordia, primer piso, apartado 3.

ESCUELA AZUCARERA. DIRECTOR: Dr. César Forn, San Rafael 47, altos, de 1 y media a 4 p. m. Clases orales y por correspondencia de Maestro Químico Azucarero. Ingreso de Ingeniero Agrónomo.

COMPETENTES PROFESORAS INglesa y francesa se ofrecen para dar clases a domicilio o en su casa. Individuales o colectivas. Curso especial para niños. Precios moderados. Muy buenas recomendaciones. Informes Industria 114 altos. También Calzada 43 Telf. F-5433.

BAILES ULTRAMODERNOS Y TAP
Enseñado por Maurice y Srta. Santander, profesores de New York, habiendo actuado en Cuba, hoteles: Nacional, Presidente, Sevilla y Sans Souci. Tango parisién, rumba, son, fox, pasodoble, bailes teatrales. Enseñanza rápida y privada, a damas y caballeros. Lealtad 153, altos, entre Reina y Salud.

INTERNOS: 10 PESOS. ADMITImos niños de ambos sexos, todos los grados. Alimentación abundante y nutritiva. Vigilancia y moralidad. Inglés diario. Estudios comerciales. Colegio Academia Mercantil, Luz número 26.

ESTUDIO LUCILLE, PROFESORA de baile de salón, Rumba y Danzón, «Tap», blue, baile» acrobá ticos y cultura física a damas y caballeros. Clases especiales para caballeros Malecón 339, teléfono U-2238.

ACADEMIA POLITECNICA DE LA HABANA
Matrícúlese ahora. Curso de Verano, Bachillerato, Curso Secretarial, Contador; idiomas, método Linguaphone; Taquigrafía Pittman, Gregg, Inglés y Español; Agrimensura; Ingreso Universitario, Escuelas Ingenieros, Arquitectos, Veterinaria; Instituto, Escuelas Comercio Escuelas Militares. CLASES POR CORRESPONDENCIA, o aprende o no le costará nada. GRATIS, le enviaremos prospecto. Zulueta 30, altos teléfono: M-2766.

EDUQUE SUS HIJOS
Magníficos Colegios Públicos, hasta Bachillerato. Familia inglesa-cubana hospeda reducido número de estudiantes. Precios módicos. Informes: Simons 3052 N. E. First Sourt, Miami, Florida.

PROFESOR DE BAILES
Precios módicos. Enseñanza rápida: Son, Fox, Tango, Blue, etc., etc. Doy clases a domicilio. Ismael Sorvelló. Cárlenas número 3, segundo piso.

INGLES PROFESOR EXPERTO, DE Londres. Clases diurnas y nocturnas. Formalidad estricta. Farnes, Zulueta 73, apartamento 20.

PROFESORAS TITULARES OFREcen servicios de la y 2a enseñanza en inglés y español; taquigrafía Pitman, Piano y labores. X-1272.

77 COLEGIOS

ESCOLAPIOS DE GUANABACOA.— Colegio de primer orden. Establecido en 1857. Comercio, Bachillerato, Primera Enseñanza y Preparatoria. Ricos museos. Magnífica oficina bancaria para práctica comercial. Profesorado de alta competencia. Dormitorios con cuarto separado para cada alumno. Excelente alimentación. Purísima agua potable de manantiales dentro del mismo Colegio. Ambiente campestre. Sports. Gran piscina de natación. Se remite gratis prospecto ilustrado. Pídase por correo al Padre Rector o al teléfono XO-1503.

Colegio Caballero
Para cursar los seis grados elementales. Programa de ingreso en la Escuela Profesional de Comercio o en Segunda Enseñanza. Preparamos para oficinistas. Enseñanza positiva. Cuotas módicas. Pida prospecto.
SAN RAFAEL 139, ALTOS

CARLISLE MILITARY ACADEMY
SOUTH CAROLINA
Dirigida por Oficiales del Ejército Americano. Curso anual, incluyendo alojamiento, comidas uniformes, lavado, pasaje de ida y vuelta. $500.00 pagaderos en cuatro plazos. Representante: Alfredo Jiménez, Apartado 2236, Habana.

"SAN ELOY"
Colegio y Academia. Fundado en 1907. Primera y Segunda Enseñanza: Preparatoria, Bachillerato, Comercio, Idiomas, Cultura Física. Cursos preparatorios especiales. Admitimos pupilos, medio pupilos y externos. Cerro 620. Telf. I-6002. Pida Prospectos.

77 ACADEMIAS

ACADEMIA DE IDIOMAS RABERTS Malecón 31. Teléfono M-2124. ¿Desea usted aprender inglés? Compre el método Roberts. Se recomienda por sí solo. Distinción. Eficiencia. Garantía. Cuarta edición: $2.00.

OBSEQUIO DE LA ACADEMIA DE COMERCIO
LUIS B. CORRALES
Los que presenten quince centavos en sellos, recibirán una Aritmética Mercantil, práctica. Clases: Teneduría de Libros, Taquigrafía, Ortografía, Inglés. Clases de Mecanografía: $1.00 mensual, una hora diaria. Clases individuales. Lealtad 141, entre Salud y Dragones.

ACADEMIA BRAVO
MATRICULESE EN LOS NUEVOS CURSILLOS DE BACHILLERATO. DIURNOS Y NOCTURNOS. Clases por catedráticos del Instituto. Cuotas: Preparatoria, Primer y Segundo Año: $4.00. Tercer y Cuarto Año: $5.00. Ingresos a Escuelas Ingeniero, Aviación, Cadetes, Veterinaria y Comercio. Taquigrafía, Mecanografía, eneduría y cursos especiales de Inglés Primera Enseñanza por profesores Normalistas. Servicio ómnibus. Laboratorios para prácticas de Física y Química. Neptuno 198 y 199 (dos edificios): U-2627.

INTERES GENERAL

SIEMBRE MORAS
Posturas y estacas de moreras de las mejores variedades. Pida informes a Manuel Díaz Cuevas Plazuela, provincia de Santa Clara, crie gusanos de seda; puede hacerse rico.

VERSALLES
Prado 109. Telf. A-6613.
Recibimos continuamente los últimos modelos en armaduras de las mejores calidades. Examen científico de su vista, con el máximum de garantía. Despachamos con estricta escrupulosidad, las recetas de los Sres. Oculistas.
Vista hace fe.
Visítenos y será nuestro cliente.

GABINETE DE OPTICA "Versalles" PRADO Nº 109

SORDOS
Véanos y con poco dinero adquirirá un aparato que le permitirá oír. Venga a probarlos y se encantará.
CARBALLAL HNOS.
San Rafael 138, joyería entre Gervasio y Belascoaín.
Telf. U-5744.

«LA FAMILIA», Revista mensual de labores. Cada número contiene un suplemento con primorosos dibujos para una labor en tela.
25 centavos ejemplar.
Pídala a nuestros vendedores.
AGENCIA DE PUBLICACIONES "MADIEDO", bajos del Centro Asturiano, frente al Parque Central, Habana. Teléfono A-6466.

"EL CASTILLO DE FARNES"
Acabamos de recibir sidra natural, chorizos asturianos y de Cantimpalo, de la clase más selecta, embuchado de la Sierra, jamones, queso de Cabrales y Manchego, etc. Háganos una visita y deléitese comiendo en nuestro restaurant, situado en Monserrate y Obrapía. Teléfono M-4225.

ALQUILERES

79 HOTELES

HOTEL "LUZ", OFICIOS 36
Grandes y cómodos apartamentos de habitaciones. Espléndida comida a la criolla y española. Fresco y amplio comedor, salón de recreo no igualado, agua caliente y fría y ascensor. Abierto día y noche. Precios económicos. Telf. M-3215.

ANTIGUO HOTEL "MIRAMAR"
Apertura nuevamente de esta acreditada casa, que ofrece ventiladas y confortables habitaciones, con baño privado y excelente comida. Malecón 1, esquina a Prado: A-9231.

HOTEL "CANADA"
Gran restaurant. Villegas 3 Para comer sabroso visite esta casa, separe su mesa por el teléfono M-4703, atendido directamente por el señor Ramiro Balado.

HOTEL "SANTANA"
CONCORDIA Y CAMPANARIO
Residencia para familias. Habitaciones con zaño privado, agua fría y caliente. Comida excelente. Teléfono M-9572.

TROTCHA
Cerca baños de mar, a una cuadra tranvías y ómnibus. Economía y confort. Frescas habitaciones, con baño privado y todo servicio. Rodeado de hermosos jardines. Calle 14 y 2, Vedado. Precio de situación: F-2383.

HOTEL VEDADO
Calle 19, esq. a M. Vedado
Residencia excelente, que reúne excepcionales condiciones, para vivir con toda comodidad. Frecuente y fácil comunicación con la ciudad y reparto. Esmerado servicio. Comida criolla española y americana. Telf. F-6631.

HOTEL ANDINO
G. LAZARO 490, ESQ. M. U-2511
Unico en su clase. Moderno, céntrico, amplio, fresco, saludable, frente Universidad. Conviene para los que necesiten vivir cerca de los hospitales Calixto García o Mercedes. Habitaciones con baño privado, balcón, hermosa vista. Con 3 excelentes comidas: $45.00, matrimonio. Una persona, desde $28.00. Cocina tela escogida. Pensión completa para huéspedes del interior. Precios sin competencia. Garage propio y sin censor. Esmerado servicio en mesas separadas.

FOLLETIN 22

EL JARDIN ENCANTADO

(Por MAGALI)
(Traducción de Luis de Arán)
De venta en la «Mo

ALQUILERES

HOTELES

HOTEL "VANDERBILT"
Lo más alto, saludable y económico. Neptuno 309, esquina a Mazón. Habitaciones de esquina, con baño privado propias para quien convenga vivir cerca de la Universidad o de los hospitales Calixto García y Mercedes.

HOTEL "IDEAL ROOM"
PRADO 93.B., (POR PASAJE)
¿Desea vivir en casa tranquila, mejor que en su propia casa? Visite este hotel. Por dentro la mejor. Precios de matrimonios, con comida y toda asistencia, desde $35.00 a $45.00. Apartamentos de dos habitaciones con balcón y baño a Prado. Exijan referencias de moralidad y

THE SAVOY
F Y 15. VEDADO.
Telf. F-6616
Situado en un lugar alto del Vedado. Con fácil y frecuente comunicación con la Ciudad y Repartos. Rodeado de jardines. Con 600 metros de hermosos portales. Las habitaciones tienen ventilación directa, teléfono, baño privado, con agua fría y caliente. Precios moderados. Sirviendo tres excelentes comidas. Servicio en mesas separadas, para familia.

CASAS DE HUESPEDES

CASA DE HUESPEDES, REINA 20, alquilan departamentos y habitaciones, con todos los servicios, agua caliente. Comida inmejorable. Teléfono U-4287. Dueña en el segundo piso.

CUARTOS PARA CASA DE HUESPEDES, se alquilan los altos del café Tesoro, en Obispo y Cuba. Al barato.

CASAS DE COMIDAS

CASA DE HUESPEDES «LA ISLA» Monte 53, por Factoría. Exclusivamente para personas de moralidad. Habitaciones con balcón a la calle, edificio moderno, espléndidos baños. Precios reducidos.

CASA DE COMIDAS: CUANDO QUIERA comer sabroso, llame: A-6497 y encontrará una magnífica comida, restaurante.

COMIDAS A LA ESPAÑOLA, ITALIANA y criolla, servicio esmerado y amplio, artículos de primera calidad, todo a precio razonable. Teléfono U-3820. Jovellar 28 departamento

SERVIMOS CANTINAS A DOMICILIO. Una persona: $0.40; dos personas: $0.60. Hablen con el cocinero. Admitimos abonados al comedor: Reina y Angeles, bar «El

PRADO 111 ENTRE TENIENTE REY y Dragones. Cantinas especiales para personas que estén bajo plan médico o que no les guste la comida rusa. Cocina de cantina, sazón esmeradísima y económica. A domicilio. Se admiten abonados al comedor. Teléfono

APARTAMENTOS

A MANO IZQUIERDA 21 ENTRADA VEDADO. Apartamento moderno cómodo, a la brisa, con sala, comedor, dos cuartos, lujoso baño completo intercalado. Véalo hoy. Informa encargado.

PRADO 113 Y 117, APARTAMENTO con balcón a la calle, agua corriente, interiores; frescas habitaciones, ambiente sin niños. Estricta moralidad, frente al Capitolio. Hay ascensor.

APARTAMENTO: PAULA NUMERO 2, sala, comedor, dos habitaciones, cocina y baño intercalado completo. Informes en la misma.

APARTAMENTO, PAULA No. 12, SALA, comedor, dos habitaciones, cocina y baño intercalado completo. Informes en la misma.

EDIFICIO ARCOS: SE ALQUILAN dos apartamentos, uno grande y otro pequeño, informes: el conserje del edificio, F. entre 19 y 21, Vedado.

SE ALQUILAN SAN INDALECIO 15 frente al Parque Santos Suárez, en medio del Monte, modernos apartamentos bajos y altos, de una a cuatro piezas, todos con cocina y baño privado.

VEDADO: BAÑOS Y 17, EDIFICIO Menéndez. Alquilo un apartamento alto, muy fresco, con sala, dos cuartos, baño, cocina y elevador.

83 DEPARTAMENTOS

CASA DE MORALIDAD, BUEN ASPECTO, departamento amplio, balcón a la calle, luz, teléfono, cocina. También habitaciones, con o sin muebles, Compostela 51, altos, entre Habana y Compostela.

ALQUILO, A FAMILIA SIN NIÑOS, departamentos de dos, tres y cuatro habitaciones. También habitaciones a hombres solos, en las casas siguientes: Empedrado 15, Habana 65, Habana 85, Monte 2-A, y Bernaza 30. Todas casas de orden y de buen aspecto.

SE ALQUILAN, EN COMPOSTELA número 75, entre Teniente Rey y Lamparilla, espaciosos y frescos departamentos y habitaciones, acabados de decorar. Llaves en la misma. Informan: Francisco Torres, edificio Barcelona, departamento número 421. Telf. A-7860.

84 HABITACIONES

A HOMBRE SOLO O SEÑORA SOLA se le alquila una habitación barata, con balcón a la calle, en Compostela No. 22 (primer piso) único inquilino, casa de extricta moralidad.

CARLOS III No. 2 ESQUINA BELASCOAIN, amplias y pequeñas habitaciones con balcón, luz, teléfono, ascensor, comida si desea y lavadero.

AGUACATE 30, 2o. PISO, MAGNIFICA habitación con su lavabo, agua corriente con toda asistencia, casa de nueva familia. Telf. M-9450

PRADO 16, ALTOS: ALQUILO HABITACION balcón a la calle baño con ducha, con o sin muebles. Solamente a caballeros. Toque timbre en la reja.

ALQUILO HABITACIONES GRANDES con cocina y luz a 5 pesos cada una. San Felipe y Ensenada, letra B. Frente a la fábrica mosaicos «La Cubana».

SE ALQUILAN, EN LUCENA 15 Y Rafael, letra B., altos, esquina a Belascoain, a matrimonio u hombre solo con todo servicio, dos habitaciones, una con balcón a la calle; interior. Matrimonio: $35.00. Hombre solo: $20.00. Buena comida, céntrico. Hay teléfono y nuevo.

MARQUESADO 123, ENTRE REINA Y Salud. Habitaciones espléndidas, clara baja y alta, con lavabos, agua fría y caliente, sólo con asistencia. Renta absoluta: A-6388.

CASA FAMILIA SAN LAZARO 125, esquina entre Galiano y San Nicolás, alquila habitación con lavabo, agua caliente, teléfono, recibidor. Precio: hasta 125.00.

CASA DE FAMILIA. OBRAPIA 49, primer piso. Alquílase amplia habitación, balcón a la calle, baño próximo, agua caliente, teléfono, a hombre solo, sin matrimonio sin niños con referencias.

NEPTUNO 59, ALTOS, CASA DE moralidad, se alquila una habitación con lavabo a señora sola u hombre solo, matrimonio solo que trabaje fuera, que sean decentes y cumplidos.

AGUIAR NUMERO 95, ALTOS. SE alquilan tres habitaciones con servicio, juntas o separadas. Precio módico. Informes: Enrique.

ALQUILERES

84 HABITACIONES

NEPTUNO 64, ALTOS DEL CARMELO, alquilo espléndida habitación amueblada con agua corriente, muy ventilada toda asistencia sólo personas de moralidad, muy barato, teléfono M-1331.

SE ALQUILA UNA HABITACION amplia y ventilada, en casa de familia, a matrimonio sin niño. Maloja 18 altos.

SE ALQUILA HABITACION AMUEBLADA contigua al baño, a hombre hombre solo, de moralidad, casa de matrimonio. Aguiar 78, altos, entre O-Reilly y San Juan de Dios.

SE ALQUILAN 2 AMPLIAS HABITACIONES altos y bajos, casa chica Industria No. 72.

BONITA HABITACION LAVAMANOS, agua caliente en el baño. Servidas las comidas a la habitación. Luz, teléfonos. Familias honorables, sin niños. Industria 138 frente Campoamor, Capitolio.

ROOMS AND BOAD, IN HIQHEST and coolest part of Vedado attractive and comfortable rooms. Excellent meals. Inquire Mrs. Cook, 27 Street. No. 390. Phone F-4507

SE ALQUILA UNA HABITACION, fresca y ventilada con balcón a la calle a matrimonio solo casa de moralidad. Colón 23, primer piso.

VEDADO: LINEA 91, ESQUINA A Seis. Familia honorable alquila hermosísimaj habitación con baño, propia para 3 o 4 personas. Puede dividirse. Otra, magnífica, propia matrimonio. Todo servicio. Cambiamos referencias: F-5632 y F-3369.

CONSULADO 111, FRENTE AL CAPITOLIO. Se alquila en la azotea, habitación fresquísima, con agua corriente. Se prefieren hombres solos. También, en Suárez 43, se alquila habitación anexa al baño. Casa moderna. Se toman referencias.

ALQUILO HABITACIONES EN CASA particular para guardar muebles Calle 23 No. 22 entre H e I. Vedado

CASA DE FAMILIA, ALQUILA UNA o dos habitaciones amplias y muy frescas, con comida si desea, luz y baño intercalado, baratísimas. Monte 298, primer piso, izquierdo, a una cuadra del Mercado.

SE ALQUILAN UNA O DOS HABITACIONES a matrimonio sin niños o a hombres solos con asistencia o sin ello. Casa de moralidad. Sol No. 1o. 2o. piso.

AGUACATE 30, 2o. PISO MAGNIFICA habitación lavabo agua corriente propia para 2 personas casa particular, teléfono M-9450.

EDIFICIO "CUBA", SEIS PISOS, Empedrado número 42. Se alquilan amplias y ventiladas habitaciones, muy baratas. Elevador, lavabo, luz toda la noche. Orden y moralidad. Telf. M-5113.

85 NAVES Y LOCALES

SE ALQUILA PARTE DE LOCAL esquina frente Palacio Presidencial para café o fuente de soda. Informan Chacón 33, Vidriera. M-4356.

ESPACIOSA NAVE
Santa Clara No. 29, entre Inquisidor y San Ignacio. Propia para establecimiento o almacén, precio módico. Informan teléfonos M-2037 y F-5694

ALQUILO EDIFICIO MODERNO, propio para almacén o industria, a una cuadra de Belascoaín, frente a tres calles: Marqués González, Sitios y San Carlos número 4. Informes: Beneficencia Asturiana, de 10 a 12 a. m.

SE ALQUILA PARTE DE UNA AMPLIA nave. Zanja 142. Teléfono: U-6691.

SE ALQUILA UN ESPLENDIDO LOCAL para almacén bien preparado, con romana y railes para grandes pesos en San Ignacio 62, teléfono M-7837

SAN RAFAEL 89, CASI ESQUINA A Escobar, se alquila local moderno para establecimiento de 6x15. Informes M-1965. Ramón.

ALQUILO EN 50 PESOS, NAVE grande, 1,000 metros mampostería, calle Manrique, para industria, cine, depósito. También para reedificar casitas y cuartería. Doy contrato por siete años. Informes: Salud 26.

BUEN LOCAL, PARA BODEGA: SE alquila en lo mejor de Santos Suárez. Tiene armatostes, mostrador y nevera todo nuevo. Aluiler módico. Informan en Hospital y Jovellar, bodega.

LOCAL PREPARADO PARA CARNICERIA, con mostrador, nevera azulejeada, lavabo, gancheria y vertedero. Además, puesto de fruta, familia u otro establecimiento. Sola 18, esquina a Pasaje Sur. Informan en los altos.

SE ALQUILA UN LOCAL EN CALLE 25 y Marina con tanques propios para una estación de gasolina y engrase. Informes: R. Lusso, teléfono U-1854

LOCAL PARA COMERCIO, BELASCOAIN de Concordia a San Miguel, acera de los impares, se alquila un locaol de 7 metros de frente por veinte y uno, teléfono U-3167.

ALQUILO ESPLENDIDA NAVE, Máximo Gómez número 296, casi frente al Mercado Unico, con salida a dos calles. Informan: Telfs. F-6742 y FO-1997.

SE ALQUILA LOCAL, PROPIO PARA barbería; otro anexo, para zapatero, sastre u otro comercio, barrio sin competencia. Narciso López 2, esquina a San Pedro, frente a Caballería. Telf. M-4327.

LOCAL DE CINE
Jesús del Monte 156. Puente Agua Dulce, salón de 300 metros con preferencia, caseta y escenario. Mucho barrio. Precio económico. Llave al fondo. Informes: Omoa 14 D. M-3225.

MAGNIFICA ESQUINA PARA ESTANCO se alquila en Villanueva 14 esquina a Rodríguez. Informan en los altos. Teléfono U-6885.

SAN ISIDRO 84 SE ALQUILA UN local de esquina, para establecimiento, se da contrato si conviene. Llave en los altos. Informes Pérez, teléfono A-7674.

LUYANO Y ENSENADA SE ALQUILA un local de 330 metros con unas habitaciones y servicios. La llave en el número 29. Informes Pérez, Telf. A 7674.

SE ALQUILA UNA NAVE DE TECHO de concreto de unos cuatrocientos metros en Benjumeda esquina a Subirana, informes en la misma o al teléfono FO-3403.

OBRAPIA NUM. 51
Se alquilan dos locales, propios para almacén. La llave en Obrapia número 42, «La Caoba». Informes: San Pedro número 6. Telf. A-9619.

CAMPANARIO NUM. 35
Esquina a Virtudes. Terminadas las reparaciones, se oyen proposiciones, para establecimiento y viviendas, en las cuatro accesorias, por Virtudes. Llaves e informes: San Pedro 6, Arturo A. Vázquez: A-9619.

SE ALQUILA UNA NAVE PROPIA para industria o depósito, linda con la estación Ferrocarriles de la Víbora. En la misma informan.

GALIANO
Y SAN LAZARO
El mejor local de La Habana.
APROVECHE
Unica Oportunidad de Alquilarlo
VEALO Y OFREZCA CONTRATOS POR AÑOS
Informes: Genios y Morro
Telf. M-6747

ALQUILERES

87 HABANA

ACABADOS DE CONSTRUIR, ARTE moderno. Se alquilan los altos y bajos de San Rafael núm. 83, entre Lealtad y Escobar, con sala, 3 cuartos, baño completo intercalado, cocina y servicio de criada.

SE ALQUILA FLORIDA 76, ALTOS, esquina Puerta Cerrada. Casa con dos posesiones, servicio cocina moderna en 15 pesos con fiador. Informan: U-7030.

BELASCOAIN 50, ALTOS
Casi esquina a Zanja, fresco y hermosos altos: sala, saleta, recibidor, seis amplias habitaciones comedor y cuarto de baño y servicio de criados. Informan: ferretería El Capitolio, Belascoaín 48.

SE ALQUILA, MANRIQUE NUMERO 5-C., segundo piso, entre San Lázaro y Lagunas: sala 2 habitaciones, baño moderno intercalado comedor, pasillo lateral, cocina de gas y servicio de criados. Informes: Leyte Vidal y Compañía, (Real State): Telf. M-2222: $30.00.

ALQUILO LEALTAD 33 A, PRIMER piso sala, recibidor, tres cuartos, baño intercalado, comedor fondo, cuarto y servicios criados y cocina. Está aún ocupada. Informan en la misma. Precio: $40.00.

ANIMAS 137, BAJOS, SALA, SALETA, tres cuartos, cuarto de baño y demás servicios. Informes en la misma de 8 a 11 y de 2 a 5.

SE ALQUILA CARMEN 29, CASI ESQUINA a Monte. Precio: $27.00 sala, saleta, tres cuartos, baño, cocina y patio. Informan en la misma.

CORRALES 90, ALQUILO $32.00, EL cómodo y fresca alto, primer piso, acabado de fabricar, casi esquina a Angeles. La llave en la bodega. Informes: Bernaza 23.

SE ALQUILA SAN JOAQUIN 134, cerca Cristina, sala, 2 cuartos y cocina grandes, baño completo. Ultimo precio: $18.00. Dos meses en fondo. Informa Roca. Droguería Sarrá.

ALQUILO ESTEVEZ 29, (ALTOS), sala, saleta con columnas, 3 cuartos, uno de criados baño completo, escalera de mármol, todo moderno. Llaves e informes en el 58. Teléfono M-6490.

SE ALQUILA INQUISIDOR No. 33, un segundo piso con sala, comedor, tres grandes cuartos, servicios completos, clara y fresca. Precio baratísimo. Agua abundantísima.

SE ALQUILA EN LA CALLE 25 No. 1 un alto con todas las comodidades modernas. Informes: R. Lusso, teléfono U-1854.

SAN JOSE 48 ESQUINA CAMPANARIO se alquila un apartamento primer piso, compuesto de sala, comedor, tres habitaciones, baño completo, cocina, servicio para criados, etc. Todo moderno. Llave en la misma. Informes: U-1428.

ALQUILO PISO PRIMERO MODERNO, Carmen 9 entre Campanario y Tenerife, sala, antesala, 4 cuartos cocina, baño intercalado. Escobar 125 entre Reina y Salud, informan.

AMPLIA Y FRESCA CASA HABANA 216 entre Merced y Paula, 4 habitaciones, 2 patios y servicios. Informes: bodega de Paula.

SE ALQUILA: OQUENDO 24, ENTRE San José y San Rafael, apartamento de dos habitaciones, baño, cocina, con luz, desde 12 pesos: U-2208.

SAN NICOLAS 130, ENTRE SALUD y Reina, segundo piso, cuatro habitaciones, sala, saleta, baño completo. Fresca y muy clara. Llaves, bajos. Más informes: Lamparilla 60.

SE ALQUILAN: MAZON NUMERO 27, entre Valle y Zapata, casas de sala, comedor, tres cuartos, baño, cocina y servicio de criados. Llave en las mismas. Informes: U-5858.

SE ALQUILAN: VAPOR NUMERO 43, entre Espada y Hospital, casas de dos cuartos, baño y cocina, con luz, desde $10.00. Informes: U-5858.

SE ALQUILAN: JOVELLAR NUMERO 51, entre Espada y Hospital, apartamentos de sala, dos habitaciones, baño y cocina. Llaves en los mismos. Informes: U-5858.

SE ALQUILAN: JOVELLAR NUMERO 49, entre Espada y Hospital. Casas de dos cuartos, baño y cocina. Informes: U-5858.

ALQUILAMOS: NEPTUNO 348, ALTOS (entre Basarrate y Mazón). Sala, tres habitaciones, baño completo, comedor, cocina, patios, servicio de criados. Precio: $35.00. Informes: Leyte Vidal y Compañía (Real Estate) M-2222.

SOL NUM. 2
Alquilo piso bajo de esta casa, dotado de 3 habitaciones, sala y comedor. Llaves e informes: San Pedro 6: A-9619.

MALOJA NUM. 7
Se alquila esta casa dotada de 3 habitaciones, sala, comedor y una habitación en azotea. Llaves e informes: San Pedro 6. Telf. A-9619.

27 NUM. 9, ENTRE MARINA Y HOSPITAL
Se alquila el piso bajo de esta casa, dotado de sala, 3 habitaciones, comedor al fondo, con baño intercalado. Llaves e informes: San Pedro núm. 6. Telf. A-9619.

ECONOMICAS
Casas de sala, saleta, comedor, 2 3, 4 y 5 habitaciones, baño intercalado, cocina, cuarto y servicio de criados, en los mejores lugares de la Ciudad.
HABANA

Peñalver 116, casi esquina a Subirana	15.00
Marina núm. 2, (Carreño)	25.00
Trece núm. 25, Vedado	17.00
San Lázaro núm. 222 y 224	14.00
Cerro, Colón, accesoria	7.00
A. Ramírez núm. 4	15.00
Magníficas habitaciones, con baño:	
Amistad 68, esq. a San Miguel	15.00
San Ignacio núm. 25	10.00
Dragones y Amistad	20.00
Marina 2, (Carreño)	15.00

OFICINA, GENIOS ESQ. A MORRO TELEFONO: M-6747

SAN PEDRO NUMS. 24 Y 26
Se alquilan los hermosos altos, frente a la plazoleta de Luz. Cuentan con comodidades para larga familia, bufete, consultorio, consignación de vapores, etc. y habitaciones en la azotea. Llaves e informes: San Pedro número 6. Dr. Arturo A. Vázquez. Telf. A-9619.

ALQUILO SAN RAFAEL 70, SEGUNDO piso, izquierda, casa muy fresca y cómoda, sala, saleta, cuatro habitaciones, baño intercalada, comedor, cocina, cuarto de criados y servicios independientes. Informan en la misma, horas de 8 a 11 y de 2 a 5 o por el teléfono F-4993.

SE ALQUILAN LOS ALTOS DE JESUS María 92 entre Compostela y Picota con seis habitaciones. La llave en la misma, teléfono F-3648.

SE ALQUILAN: CONCORDIA 20 altos y bajos, entre Aguila y Galiano. Los bajos se componen de zaguán, sala, antesala, 5 habitaciones amplias, baño completo intercalado, comedor, cocina, 2 cuartos para servidumbre, patio grande y traspatio. Altos: sala, antesala, 6 habitaciones amplias, baño completo intercalado, comedor cocina y 2 cuartos para servidumbre. Informes: Lamparilla 9.

SE ALQUILA UNA CASA, ACABADA de construir, a cinco cuadras del parque de La Fraternidad: cuatro cuartos, sala, cocina, baño, agua caliente y fría y todos los requisitos modernos. Informes en la misma, Suárez 105.

LUCENA ESQUINA SAN RAFAEL, 2o. piso moderno, sala, recibidor, 4 habitaciones, baño intercalado completo, comedor fondo, cuarto servicio criados cocina, precio módico. Informan ferretería Belascoaín y San Rafael teléfono U-5215.

Lea ¡ALERTA! al mediodía. Un periódico al alcance de todas las mentes y todos los bolsillos

ALQUILERES

88 VEDADO

VEDADO: CALLE 27 NUMERO 269, entre A. y B. Se alquila moderno piso, cómodo y ventilado. Llave e informes, al lado.

SE ALQUILA LUJOSA, FRESCA Y espaciosa residencia situada en Paseo y 17 en el Vedado. Se puede ver de 8 a 11 y de 1 a 5 y media. Informes: la propietaria, teléfono F-6417.

CALLE 24 NUMERO 10, entre 13 Y 15, Vedado: jardín, portal, sala, comedor, 2 grandes cuartos y cuatro más de madera traspatio con frutales: $25.00 y referencias. Omnibus a 2 cuadras y tranvías a 3. La están pintando.

VEDADO: CALLE B. NUMERO 2, entre Tercera y Quinta, frescos y espaciosos bajos: jardín, portal, sala, saleta, 6 habitaciones, baño intercalado, cocina, patio y traspatio. Informan en la misma.

SE ALQUILAN: CALLE 16 NUMERO 3, entre Nueve y Once, apartamentos de sala, comedor, dos cuartos, cocina y baño intercalado. Llaves en los mismos. Informes: Telf. U-5858.

SE ALQUILA UNA CASA, EN LA calle Nueve, entre Séptima y Consulado, Ampliación de Almendares. Se compone de sala, dos cuartos, comedor y cocina. Su dueño, al lado.

SE ALQUILA LA CASA 17 No. 86 MO-derno, bajos, entre M y N Vedado compuesta de sala, comedor al fondo cinco habitaciones y servicios sanitarios. Puede verse de 2 a 4. Informan en la misma.

(VEDADO) SE ALQUILAN LOS espaciosos altos de 21 y B, compuestos comedor, sala, terraza, 4 cuartos, baño intercalado, cocina, cuarto criados y servicio. Informan en la bodega

SE ALQUILAN LOS ALTOS DE LA casa 17 No. 456 entre 8 y 10, abundante agua, cerca de Colegios «Teresianos» y «Alemán».

BAÑOS 146, ENTRE 17 Y 17, SE AL-quila e sta cómoda y fresca casa, con gran terraza, hall, cinco cuartos, baño completo, cuarto, servicios y entrada para criados. Llave e informes en el 142.

89 CERRO Y PALATINO

SE ALQUILA UNA CASITA, EN FO-mento 21, reparto Palatino, compuesta de portal sala, comedor y 2 habitaciones. Es moderna y se da barata.

CONSEJERO ARANGO 12, MEDIA cuadra Calzada del Cerro, alquilo espaciosa casa compuesta de sala, tres grandes cuartos, comedor, baño, servicios y agua abundante, llave al lado. Informes: teléfono U-2904.

90 MARIANAO Y SUS REPARTOS

SE ALQUILA: QUINTA AVENIDA entre Cinco y Seis, Buenavista. Tome la guagua ruta 28, o tranvía de la Playa. Precioso apartamento: sala, comedor dos habitaciones, baño intercalado, nuevo, en casa con jardín: $20.00 mensuales. Dan razón en la misma, Sra. Paliza y en Trust Company of Cuba, Obispo 53.

MARIANO. ALQUILO SAN ANTO-nio 19, cerca Campa, portal, sala, 2 cuartos, comedor baño, cocina gran patio, árboles frutales, entrada independiente. Llave Campa y San Antonio. Informan 11 No. 33 entre 8 y 10. F-4639.

LA SIERRA.
Calle 5 entre 2 y 4, se alquila esta fresca y cómoda casa de una planta con jardín, portal, sala, hall, comedor, 3 cuartos familia, baño intercalado, pantry, cocina, lavandería dos cuartos criados, garage y patio sevillano. Alquiler $60. Llave al lado.

ALQUILO CASA ESQUINA CON JARDIN y portal, sala, comedor, 2 habitaciones, baño intercalado, agua fría y caliente, dos cuadras de la Tropical y tranvías. Calle 13 esquina a 18 (Reparto Nicanor).

GENERAL LEE, ENTRE REINA Y Concepción, chalet madera, portal, sala, comedor, 3 cuartos, baños y cocina Informes y llaves en General Lee número 3, encargado.

AVISO: SE ALQUILA UNA CASA, de dos plantas, calle de Primelles número 45, entre Buenavistas y Línea. Precio: $40.00. Informan en la misma.

J. DEL MONTE Y LA VIBORA

SE ALQUILA: SALA, COMEDOR, 3 cuartos, cuarto de criados, dos patios: 25 pesos. Encarnación número 7 entre San Indalecio y Dolores. Informan en la misma, de 9 a 11.

SE ALQUILA LA CASA, MARQUES de la Torre número 75, junto a la Iglesia de Jesús del Monte. Renta: $25.00. Informes: Telf. A-9880.

ALQUILO UNA CASITA EN NUEVE pesos, tiene sala, dos cuartos, cocina, servicios y patio calle Tercera No. 7 entre Gertrudis y Josefina.

ALQUILO: CONCEPCION 173, EN-tre Octava y Porvenir: portal, sala, comedor, 3 cuartos, patio, gran traspatio para cría y siembra: 22 pesos, con referencias. Informan, en el 171. Tranvías y ómnibus, frente.

SAN LUIS 2, CASI ESQUINA PAM-plona, inmediato Calzada Luyanó. Se alquila casa con sala, saleta, tres habitaciones, una baja y dos altas. Llaves al lado. F-2005.

VIBORA: SE ALQUILAN ESPLEN-didos modernos bajos. Ave. Chaple No. 6 media cuadra Calzada con todas comodidades, gron jardín. Informan: teléfono I-3160. Llave Morell 3.

$35.00, JESUS DEL MONTE 543, EN-tre Concepción y San Francisco, altos, compuestos de sala, comedor, 5 cuartos, baño, cocina cuarto y servicio de criados. Informes: bufete Arellano: M-3936.

VIBORA, PROXIMA A DESOCUPARSE, alquilo $24 moderna, fresca bien situada, casa, una cuadra la Calzada, portales, sala, saleta, tres cuartos, cocina, servicio con agua caliente. I-3425.

JESUS DEL MONTE 156
Entre Tamarindo y Agua Dulce. Altos con sala, recibidor, cinco habitaciones, terraza, cocina, baño y servicio de criados, informes:: Omoa 14 D Llaves al fondo encargado.

ALQUILO HERMOSA CASA SAN Mariano esquina a San Lázaro, jardín, portal, sala, cinco cuartos, doble servicio, garage, cuarto chofer, $50.00 teléfono M-6788.

SE OFRECE POR CONTRATO NO menos de dos años la residencia de dos plantas de la calle Patrocinio 21 esquina a Revolución, en la Víbora, apropiada para una Clínica o Consultorio médico o un Conservatorio. Precio razonable. Informes en la misma, después de las 12 M.

DIEZ DE OCTUBRE 377
Se alquilan dos magníficas casas y departamentos en magníficas condiciones, acabados de reformar.

92 SANTOS SUAREZ Y MENDOZA

SE ALQUILA MODERNA Y FRESCA casa San Julio No. 14 casi esquina a Santos Suárez. Se compone de sala, hall, comedor, 4 habitaciones, baño intercalado, 2 cuartos criados, garage. Informes en la misma.

FERNANDEZ Y CUADRADO
MAYIA RODRIGUEZ SIN NUMERO, entre Santa Catalina y San Mariano: jardín, portal, sala, comedor, 3 habitaciones, baño intercalado, cocina garage, cuarto y servicio de criados. Precio: $35.00.

SERRANO 49, ALTOS, INTERIO-res, sala, comedor, 2 habitaciones, baño intercalado y cocina. Precio: $20.00. Informan: Departamento de Administración de Bienes, Presidente Zayas 26: M-2602.

ALQUILERES

92 SANTOS SUAREZ Y MENDOZA

HERMOSOS ALTOS: TERRAZA, SA-la, comedor, 4 cuartos, baño, terraza al fondo, cuarto y servicio criados. Informan a todas horas en la misma. Sola 18, esquina a Sur.

CALLE CORTINA, CASI ESQUINA a General Lee. Alquilo casa pequeña, moderna. Precio: $11.00. La llave al lado. Informan en Jovellar y Hospital, bodega. Telf. U-6612.

SE ALQUILA EN TREINTA PESOS la hermosa casa de Avenida Serrano No. 9 entre Rodríguez y San Leonardo, a dos cuadras de ómnibus y tranvías. Informan: Banco Gallego, teléfono A 6758.

SAN BERNARDINO No. 1 ENTRE San Indalecio y San Benigno. Portal, sala, saleta, holl, 4 cuartos dos baños, comedor, cocina, garage, cuarto servicio de criados. Jardín salida de criados. Precio: $40.00.

ZAPOTES 48, ENTRE SAN JULIO Y Paz, portal, sala, recibidor, cuatro cuartos, baño intercalado, comedor, cocina, servicio criados, garaga, tres patio. Verla: 8 a 5. Informan Telf. F-2090.

SE ALQUILA MAGNIFICA CASITA alta, sala, 2 cuartos, comedor baño primera, Avenida Estrada Palma 219, contigua Mayía Rodríguez, ruta 15.

LUYANO

CASITA EN 12 PESOS, SALA, CUAR-to, luz, patio, servicios, puerta y ventana a la calle, todo independiente y muy fresca, Herrera 51 esquina a Reforma. Llave en los altos de esquina. Luyanó.

ALQUILO, EN 20 PESOS, CASA CON 6 cuartos, portal, sala, comedor, gran patio. Clara y fresca Villanueva 15, media cuadra Calzada Luyanó. Omnibus frente. Verla, de 3 a 5.

SE ALQUILAN LOS ALTOS DE ENsenada y Rodríguez. Informan: Telf. M-2988.

94 LAWTON-BATISTA

ALQUILO CHALET DOS PLANTAS tiene cuatro habitaciones, terrazas, garage, cuarto, jardín, frutales, muy fresco. Calle 17 número 74 entre Tejar y Pocito. Lawton.

SE ALQUILA HERMOSO CHALET Avenida Acosta y 10 (esquina a 10) con portal, sala, gabinete, cinco cuartos, hall, baño completo moderno, comedor y cuarto con baño y servicios independientes para criado. Informes en la misma. Tranvía por la puerta

98 ALQUILERES VARIOS

CASA-QUINTA

EN GUANABO FRENTE AL MAR, alquilo casa nueva con muebles, 3 cuartos, sala, comedor, baño, agua corriente y luz eléctrica, 4 meses 200 pesos. Informa Santiago en la playa.

PLAYA DE GUANABO
Se alquila una casa, por toda la temporada. Informan: Telf. A-8223.
98

PLAYA GUANABO, ALQUILO CA-sita mampostería amueblada, portal, cocina, servicio, por meses, barata, vea dueño, saldrá satisfecho. Informan I-3500. Herrera, San Julio 70, Santos Suárez.

PLAYA AZUL, VARADERO: ALQUI-lo por temporada o por meses, bonito chalet, lugar alto. Informes: Carmela Torres Ortega. Su casa particular, junto hotel Torres.

SAN MIGUEL DE LOS BAÑOS
Estrene lindo chalet, acabado de fabricar, en lo más alto, con vista al panorama del Jacán, completamente amueblado, todo nuevo. Informes, en San Miguel, Juana Junco; en Habana, A. Cárdenas: F-3559, o apartado número 1325.

TOMO EN ARRENDAMIENTO, CA-sas que tengan más de 20 habitaciones, no importa que estén ocupadas o no; doy referencias y garantía. Para tratar Sr. Méndez. Teléfono: M-7754.

SE SOLICITAN

99 SOLICITUD DE ALQUILERES

NECESITAMOS CASA DE DOS plantas, con sala, saleta y ocho cuartos en cada planta. Vedado o Habana. Se paga hasta $150 y dos meses en dondo. Contrato 5 años. Llamar al U-1767.

SOLICITO CASA CINCO HABITA-ciones, garage, con buen fondo o terreno con frutales. No importa construcción antigua si en buenas condiciones. En los repartos o Marianao. Fácil comunicación. Precio económico, largo tiempo, buen inquilino. Dirijirse por escrito «Inquilino» Clasificados DIARIO DE LA MARINA.

SE SOLICITA UNA CASA O DOS juntas en el Vedado que tengan sala y saleta y veinte o más habitaciones. Teléfono X-1663.

100 PERSONAS DE IGNORADO PARADERO

SE DESEA SABER EL PARADERO de los señores Manuel y José Rodríguez López, de Veigas, provincia de Lugo. Lo solicita su sobrino, Eugenio Rodríguez, Porvenir 9, Habana.

102 AGENCIAS-COLOCACIONES

"LA MATANCERA": A-7740
Servimos rápidamente: criadas, cocineras, choferes. Toda clase de servidumbre y empleados de ambos sexos, con referencias. Sol número 111, entre Egido y Villegas

AGENCIA «JOSEFINA», CUBA 60: M-3339. Tenemos servidumbre del país y extranjera. Especialidad en españolas, de 15 a 20 pesos. Buenas cocineras y reposteras de primera, a 25 pesos.

NEW CUBAN AMERICAN, AGENCIA de colocaciones. Se ofrece y se solicita personal competente, para el servicio doméstico, oficinas y hoteles, con buenas referencias. Consulado 142: M-1534.

LA COMERCIAL EMPLOYMENT, S. de Alonso M-1149, Aguila 231, al lado de la peletería Fragas. Servimos criadas, cocineras, manejadoras, chauffeurs, criados, lavanderas, jardineros, cocineros y personal del país y extranjero.

U-1880 «LA HABANERA» — SERVI-mos con rapidez cocineras, criadas, manejadoras y toda clase de servidumbres, de ambos sexos, con referencias, incluso para el interior. Neptuno 255 bajos, esquina a Espada.

103 CRIADAS Y CRIADOS

SOLICITO SIRVIENTA FINA, QUE sea competente, para ama de llaves. Que tenga referencias de casas conocidas en La Habana. Calzada 103, esquina a Cuatro. Vedado.

SOLICITO UNA CRIADA BLANCA para quehaceres de casa chica, con referencias. Dormir en la colocación. Sueldo: 7 pesos. Calle 10 número 161 bajos, entre 17 y 19. Vedado.

NECESITO UN BUEN CRIADO DE mano con referencias, sueldo: $30. También necesito un chauffeur y un camarero para casa de huéspedes. Informan Compostela 58, agencia.

SE SOLICITA CRIADA, PARA LIM-piar y quehaceres de una familia corta, por horas. Que tenga referencias, edificio Collazo, San Lázaro 254, quinto piso, derecha. Antes de las 10 de la mañana.

SOLICITO UNA MUCHACHA PARA cuartos, que sepa coser muy bien y que traiga referencias. Sueledo: 15 pesos. Puede dormir en su casa. Telf. F-2654.

SOLICITO CRIADA DE MANO, PA-ra una finca, cerca de La Habana. Ha de saber su oficio, formal y no muy joven, 15 pesos. Informes: Línea 129, entre 16 y 18, de 3 a 5.

SE SOLICITA UNA CRIADA DE MA-no que sea limpia, formal y trabajadora, que sepa cumplir con su obligación que duerma en la colocación. Sueldo: 6 pesos, uniformes y ropa limpia. Línea No. 136 altos, entre 12 y 14. Vedado.

SE SOLICITAN

103 CRIADAS Y CRIADOS

UNA SIRVIENTA EN O-FARRILL 13, entre Calzada y F. Poey, Víbora, se solicita una sirvienta.

104 COCINERAS Y COCINEROS

SE SOLICITA ESPAÑOLA, PARA cocinar, que sepa su obligación y duerma en la colocación. Se exigen referencias. Sueldo: 12 pesos. Barreto 58. Guanabacoa.

SE SOLICITA UNA COCINERA BLAN-ca, y joven, que entienda bien de cocina. Se paga buen sueldo. Santos Suárez 36.

SOLICITO CRIADA, TRABAJADO-ra y formal, para todo el servicio de un matrimonio solo y que duerma en la colocación. Compostela 16, bajos, entre Tejadillo y Chacón.

SE NECESITA UNA COCINERA para corta familia, que duerma en la colocación. San Carlos 7, (altos) cerca de Chaple (Víbora) I-3866.

**SOLICITO COC

EL JAPON HALLA PRETEXTO PARA NUEVOS ACTOS DE FUERZA CONTRA CHINA

UN HOMBRE LIBRE EN FRANCIA

ESPECIAL PARA EL «DIARIO DE LA MARINA»

EL ENIGMA FRANCES
(Escuchando a Andrés Tardieu)

(Reproducción Reservada)

ANDRES Tardieu es un orador prestigioso. Habla de pie. Al principio, lee lentamente. En realidad, da el vuelo a las primeras locuciones, como si las encargara de sondear la atmósfera, el ambiente. Una primera cuartilla cae, luego la segunda, la tercera... Se piensa en los comienzos brillantes del señor Tardieu, como ministro de Relaciones Exteriores, cuando se presentaba ante el Parlamento, acompañado de expedientes bien cimentados, que él mismo había puesto en orden, con una especie de ternura, encerrado cada documento dentro de una cubierta sobre la cual los indiscretos podían distinguir, trazados de prisa, con letra generosa, los elementos de un plan claramente distribuído.

Al cabo de un instante, ya no se ven los pliegos de papel. Y, sin embargo, continúan pasando. Diríase que una magia les ha conferido la invisibilidad, los ha confiscado... Sólo el orador permanece ante nuestros ojos, invocando en él, con gesto de fervor, las expresiones, las frases, como legiones en marcha, para lanzarlas de golpe en una extraordinaria batalla de ideas, ante la cual somos —por su amable designio— los testigos ávidos y subyugados. Su palabra adquiere entonces un extraño acento de persuasión. Para caracterizar el vínculo con el suelo, que es el signo de su raza, tiene vocablos rudos, que despiden olor de la buena tierra de Francia; evocaciones de historia alucinantes como una misión de Michelet; advertencias severas como una página de Chateaubriand. Acerca de la actividad campesina, esboza un cuadro breve, milagroso de transparencia y de ligereza.

A medida que se ensancha el campo de sus investigaciones, el orador ha tomado movimiento. Se halla ahora en el centro del estrado. Pero la estadística lo hace volver hacia la pequeña mesa en donde están sus papeles:

—Una insignificante extensión cuadrada de territorio entre Laon y Soissons sufrió doscientos sitios y vió desarrollarse cuarenta batallas campales. Laon conoció cuarenta sitios. Cuando las pérdidas de una guerra se cifran a un millón trescientos sesenta y cuatro mil muertos, los campesinos se inscriben por un millón.

Así lo exige la continuidad francesa.

Existe también en el orden político, a despecho de la hendidura que se produjo hacia el final del siglo XVIII, bajo el nombre... bien deceptorio de Revolución:

—Por cuanto —exclama Andrés Tardieu dirigiéndose a su auditorio—, si se contempla la realidad, ¿tenéis la completa certidumbre de que sea idéntica a la leyenda?: «antaño, la voluntad de uno solo; pero hoy la voluntad de algunos, es decir: exactamente lo contrario de la voluntad de todos!»

Desde entonces, «el enigma francés», tema de su conferencia, aparece al señor Tardieu en la cruel confrontación de las posibilidades imensas de su patria con la terrible mediocridad que las pone en obra, en el abismo que separa las probabilidades y las realizaciones, en la amarga frase de Béranger «que más hubiera valido continuar soñando en la República» que verla cristalizada, en la del propio Andrés Tardieu para quien la Edad Media —el verdadero Renacimiento— inspira este apóstrofe unánimemente aplaudido:

—¡Había en ese momento una internacional francesa!

El mal reside ante todo en la mutabilidad parlamentaria, en el furioso desorden de las instituciones de su país. La requisitoria se extiende abundante, concisa. Cada concepto tiene un fundamento, cada apotegma refleja su alcance:

—Nada está en su lugar. Por doquiera la irresponsabilidad, en parte alguna la autoridad.

—Francia es un país de dictadura. Pero la dictadura no se llama Hitler, ni Mussolini, ni Stalin: es la mayoría parlamentaria. Esta pequeña fracción reina, gobierna, administra.

—El poder ejecutivo es, por la presidencia de la República, la impotencia; por la presidencia del Consejo, es lo precario.

—Conozco dos órganos inútiles —proclamaba Clemenceau—: mi prósta ta y la presidencia de la República.

—Julio Ferry decía: «Francia necesita un ejecutivo débil». Si él viviera, estaría servido.

—En su calidad de elegido de los los elegidos, el Presidente de la República no es nada frente a los elegidos.

—En cuando al presidente del Consejo, es el invitado indiscreto... porque su título no está inscripto siquiera en la Constitución.

—Un presidente del Consejo recluta en su ministerio más incapacidades y traiciones que competencias y fidelidades.

¿Cómo asombrarse de ese rendimiento lastimoso, de ese trabajo pésimo, de esas leyes votadas con tantos años de retardo, de esas crisis continuas y de esa instabilidad organizada?

—Se demoró dos décadas para votarse la ley sobre los accidentes del trabajo. Fueron necesarios cinco lustros para votarse la de los consejos de guerra. En 1889, una ley sobre los establecimientos insalubres es turnada al Senado, y es sólo en 1917 que comienza la discusión.

Es a un examen de los dogmas perezosos de un régimen (que es menos un régimen que un largo hábito), a lo que nos convida el señor Andrés Tardieu: a una revisión general de los valores que él conoce perfectamente por haberlos experimentado tres veces como presidente del Consejo y once veces como ministro. Porque he aquí su mérito que el eminente estadista proclama bien alto: su apoyo en una experiencia vasta y personal. Y si está ahí, delante de nosotros, si ha interrumpido su retiro voluntario de ciudadano ensalzado y satisfecho, es para hacernos compartir el desarrollo de su plenitud, y es, liberado de todas las servidumbres políticas, para determinar nuevas vocaciones de los hombres libres de Francia.

París, Junio, 1936.

(1) Comentando el flamante gabinete de Frente Popular, presidido por el señor León Blum, y su declaración ministerial ante el Parlamento, el señor Tardieu ha escrito recientemente en el semanario «Gringoire»:

«Por primera vez, un Presidente del Consejo, presentándose ante las Cámaras, en plena crisis internacional, no ha dicho nada de inteligible sobre la situación del país en Europa y sobre las condiciones de su seguridad.

«Por primera vez un presidente del Consejo, reconociendo la ilegalidad de una situación, agregó que no haría nada para poner fin a dicha ilegalidad.

«Por primera vez un presidente del Consejo ha profesado que no le concedía importancia alguna al equilibrio del presupuesto y que su programa no era sino un programa de gastos.

«Por primera vez un presidente del Consejo ha declarado que gobernaba, no para la nación, sino para una clase, y cualquier cosa que quiera esa clase, se someterá gustosamente.

«Después de lo cual, el señor Blum prodigó las máximas, tantas veces desmentidas por los actos, y que él acababa de repudiar una vez más, **de voluntad general, igualdad democrática y libertades republicanas** —conceptos todos que, expulsados de las realidades, se refugian en los discursos.

«Detrás de ese juego parlamentario —prosigue el señor Tardieu— estaba el telón de fondo popular, y lo que el señor Blum ha denominado «la instalación en las fábricas».

«Cualquiera que sea el vocablo que se use para la circunstancia, se trata ahí de un atentado a la propiedad y a la libertad. Y los que lo cometieron no se dan cuenta probablemente de ello. Hay, en todo este asunto, una parte misteriosa de psicología colectiva.

«Conozco, por lo menos un precedente sobre este misterio. Data del verano de 1789. Tomada la Bastilla, el pueblo francés tradujo su alegría cesando de pagar los impuestos y quemando las oficinas recaudadoras de Hacienda. Es lo que el señor Taine llamó «la anarquía espontánea».

«Los revolucionarios de asambleas no viven sino de la irreflexión del pueblo, y su interés es consolidarla. Para ellos, la revolución es, como decía Georges Sorel, que los conocía a fondo, la búsqueda de los medios para llegar al poder. Cuando tienen ya las riendas del mando, todo va bien. Tal era el peligro de ayer, y tal es el peligro de mañana».

«Detrás de ese juego parlamentario —prosigue el señor Tardieu— estaba el telón de fondo popular, y lo que el señor Blum ha denominado «la instalación en las fábricas».

«Cualquiera que sea el vocablo que se use para la circunstancia, se trata ahí de un atentado a la propiedad y a la libertad. Y los que lo cometieron no se dan cuenta probablemente de ello. Hay, en todo este asunto, una parte misteriosa de psicología colectiva.

«Conozco, por lo menos un precedente sobre este misterio. Data del verano de 1789. Tomada la Bastilla, el pueblo francés tradujo su alegría cesando de pagar los impuestos y quemando las oficinas recaudadoras de Hacienda. Es lo que el señor Taine llamó «la anarquía espontánea».

«Los revolucionarios de asambleas no viven sino de la irreflexión del pueblo, y su interés es consolidarla. Para ellos, la revolución es, como decía Georges Sorel, que los conocía a fondo, la búsqueda de los medios para llegar al poder. Cuando tienen ya las riendas del mando, todo va bien. Tal era el peligro de ayer, y tal es el peligro de mañana».

TITULESCU PROVOCARA LA CAIDA DEL GOBIERNO RUMANO

El ministro de Estado se encuentra dispuesto a dimitir si no termina la persecución contra los hebreos

Un Consejo de Ministros que se prolongó durante muchas horas estuvo tratando de la crisis sin hallar respuesta convincente a las quejas presentadas por el Sr. Titulescu

BUCAREST, Rumanía, julio 10. (AP).—La dimisión del Gobierno del Primer Ministro Jorge Tatarescu parecía inminente esta noche.

El Ministro de Estado Titulescu, regresa precipitadamente de la conferencia de los Dardanelos que se halla reunida en Montreux, Suiza.

En los círculos políticos se dice que Titulescu se propone pedir la supresión de la política nazi que el Primer Ministro ha estado tolerando.

Titulescu llegará mañana a Bucarest, y se cree que tratará de que el gobierno adopte medidas definitivas encaminadas a acabar con los recientes excesos contra los judíos. Sus asociados políticos dicen que está resuelto a dimitir en el caso de que se consienta la continuación de la política nazi.

Si dimitiera, se cree que todo el gabinete renunciaría.

Un consejo de ministros que duró muchas horas estuvo tratando de la crisis sin hallar una respuesta convincente a las quejas de Titulescu de que los programas nazi y antisemita le han creado obstáculos en las negociaciones con la Gran Bretaña y Francia.

Esperan los observadores neutrales que en el caso de que renuncie el Gabinete, se comisionará a Alexander Averescu, calificado de derechista moderado, para que forme nuevo gobierno.

Averescu con toda probalidad designaría a Titulescu, a quien admira, para la cartera de Estado.

HONDURAS NOTIFICO AYER AL SECRETARIO DE LA LIGA QUE SE RETIRA DE ELLA

GINEBRA, julio 10. AP.—El Gobierno de Honduras comunicó hoy oficialmente a la S. de las N. que se retira de esa corporación, debiendo contarse su retirada desde el 20 de junio de 1928. El día 20, en efecto, el Gobierno de Tegucigalpa había dictado su separación por decreto.

EL CARDENAL ARZOBISPO DE BESANZON, Mons. BINET, SE HALLA MORIBUNDO

BESANZON, Francia, julio 10. AP.—Hoy recibió los santos sacramentos el Cardenal Charles Joseph Henri Binet que durante la guerra, como camillero de un cuerpo de voluntarios, ganó la Cruz de Guerra por su heroico comportamiento, en salvar, bajo un intenso fuego de ametralladora, a cuatro soldados heridos.

La muerte de un residente civil en Shanghai dió motivos a los nipones para tomar medidas de protección

Cantón sufre la defección de sus más prestigiosos jefes militares. La oficialidad protesta de la guerra civil y se muestra partidaria de obedecer al Gobierno de Nankin

SHANGHAI, julio 10. (Por The N. York Herald Service Tribune).—Esta noche, las autoridades navales japonesas de aquí tomaron medidas para proteger a los residentes japoneses, después que un pistolero desconocido abatió a balazos a Kosaku Kayau, residente civil japonés, de 32 años.

La Infantería japonesa de Marina fué movilizada para patrullar a Hong kow, distrito residencial japonés, en la vecindad del lugar donde ocurrió el hecho, en territorio chino.

Kayau, quien cargaba un niño de dos años, hijo de un amigo, y llevaba su hija, de cuatro años, fué atacado a las ocho y media de la noche. Murió en el hospital a las doce de esa misma noche.

El incidente ocurrió poco después de terminarse el juicio de tres cantoneses, acusados de haber asesinado a un oficial japonés, Hideo Nakayama, el día 9 del pasado noviembre, cerca del lugar del asesinato de esta noche. La muerte de Nakayama creó gran indignación en todo el Japón, especialmente en los círculos navales y militares, amenazando con causar graves complicaciones internacionales. El asesinato de esta noche causará seria crisis en las relaciones entre China y Japón.

Arita Sugihara, cónsul general japonés interino, pidió esta noche al general Tsai Chin Chuan, director de Seguridad Pública de Shanghai, que hiciese lo imposible por lograr hallar al asesino, conminándolo a tomar medidas más estrictas para proteger a los japoneses residentes en territorio chino. Una comunicación similar fué enviada al comandante Gerard, comisario inglés de la Policía Municipal de Shanghai. El lunes por la noche, Quintaro Kurimoto, barbero japonés que transitaba a la misma hora por el lugar cercano en que ocurrió el crimen de hoy, dijo que un chino completamente vestido de negro le había puesto un revólver en la sien y apretado el gatillo, pero que el arma se encasquilló, huyendo el frustrado asesino.

CANTON SUFRE LA DEFECCION DE LOS JEFES MILITARES MAS PRESTIGIOSOS

(Por Víctor Keen)

SHANGHAI, julio 10. (Por The N. York Herald Tribune Service).—Los últimos acontecimientos político militares de Cantón, con motivo de la defección del general Yu San Mou, jefe del primer cuerpo de Ejército de Kwantung, restaron importancia hoy a la inauguración oficial de la segunda sesión plenaria del Comité Ejecutivo del Kuomintang. La circular telegráfica del general Yu, protestando su lealtad al Gobierno de Nankín, debido a las tácticas del Gobierno de Cantón, que según él amenazan con destruir la unidad nacional y ocasionar la guerra civil circuló profusamente aquí.

Un informe llegado esta noche a Cantón anuncia nuevas defecciones. Veinte oficiales de las fuerzas aéreas de Cantón encabezados por el general Li Chiu, enviaron una protesta colectiva al general Chen Chi Tang, jefe supremo del ejército de Kwan Tung, declarándose opuestos a la guerra civil y diciéndose partidarios del gobierno de Nankín.

Despachos llegados de Hong Kong dicen que Chen envió ancche al general Cheng Ta, jefe del segundo cuerpo de ejército de Kwan Tung y uno de sus hombres de confianza al frente de numerosas tropas hacia el norte de Kwan Tung, para que desarmasen el primer cuerpo de ejército en vista de la actitud sediciosa de su jefe, general Yu.

Se concederán plenos poderes a Chiang Kai Shek

El Generalísimo chino Chiang Kai Shek

NANKIN, julio 10. (AP).— Hoy se inauguró la Segunda Conferencia del Comité Central Ejecutivo del Kuo Min Tang, pronunciando en ella el presidente, Lin San, un discurso en el que aludió a los graves problemas de la hora actual y a la trascendencia de los momentos porque China atraviesa. El generalísimo Chan Kai Shek fué electo a la mesa del comité, creyéndose que ya esto puede tomarse como significación de que en breve se le darán plenos poderes para emprender una campaña militar contra los meridionales.

Despachos de Cantón dicen que el gobierno de Chen Chai Tong está dispuesto a dar término a la forma semiautonómica en que se rige, sometiendo el ejército provincial a las órdenes directas de Nankín. Se dice que el general Wu Han Mou, comandante del Primer Cuerpo de Ejército ha ido a Nankín a someterse a Chian Kai Shek y que como el general Li Han Wen ha desertado, otros jefes han seguido su iniciativa. Muchos militares cantoneses se encuentran bajo vigilancia, por temor de que deserten.

ABANDONO EL INICIADO VUELO A AUSTRALIA, EL NOBLE INGLES SEMPHILL

VIENA, julio 11 (Sábado) (AP).—Lord Semphill que realizaba un vuelo a Australia abandonó esta madrugada el intento a causa de defectos en una de las alas de su aparato.

El aviador llegó a esta a las 9 y 03 de la noche de ayer, o sea las 3.03 de la tarde hora de la Habana, procedente de Hanworth, en Inglaterra

El vuelo se concertó en una comida celebrada en Londres, en que un australiano declaró que los aeroplanos ingleses no eran capaces de vencer a los aviones de los Estados Unidos.

Le acompañaban un piloto de emergencia, un telegrafista y un mecánico.

ACTUALIDAD INTERNACIONAL

EN Nankín se inauguró el congreso del Kuo Min Tang para estudiar principalmente la crisis interna del partido. Lin Sen considera que el momento actual es gravísimo para China, amenazada de desmembramiento por varios puntos a la vez. Se considera que el generalísimo Chiang Kai Shek obtendrá al cabo un mandato omnipotente para acabar con el espíritu de revuelta de los jefes de Kwangsi, que, desde 1927, después de haber tomado parte en la marcha sobre la China Central, hicieron su defección. De esos caudillos, el de mayor prestigio es acaso el general Pei Tsung Hsi, inseparable de Li Tsung Yen, con quien viene formando la facción de la provincia donde han constituído ahora un régimen semifascista, o socialista militar. Estos dos generales se opusieron contra Chiang Kai Shek en 1927, llegando el caudillo supremo a renunciar a sus cargos públicos para que la facción que ellos dirigían con otros jefes se hiciera cargo del mando supremo. Durante todo el período de la hegemonía de la facción de Kwangsi, China quedó destrozada por las guerras civiles hasta que en 1928 Chiang volvió al poder y los facciosos del sur perdieron de nuevo su predominio. En 1928, el general Tang Sheng Chi, por órdenes de Chiang Kai Shek, penetró en el territorio de los rebeldes, destruyéndolos. Hemos referido todo esto, para señalar que se está ventilando una vieja rivalidad, un problema político que lleva de diez años, y en el cual las revoluciones no han cesado de acentuar odios y de adquirir matices para la guerra civil. Por desgracia para el grupo de Kwangsi, en los mismos años se ha despertado el sentido de un verdadero nacionalismo chino y las campañas hechas contra el militarismo provinciata, aliado de los señores feudales, han rendido su fruto. La desgracia de los más significados generales de Kwangsi indica que la China actual no es la misma China de ayer. Por eso, Pei Tsung Hsi y Li Tsung Yen no han logrado ganarse el apoyo de Chen Chai Tong para una campaña al final de la cual el caudillo musulmán, Pei, reemplazaría a Chiang Kai Shek.

La mayor parte de los nacionalistas chinos que creen todavía en la democracia, argumentan de este modo: «Si luchamos contra Chiang Kai Shek y en favor de los generales del sur, ¿qué ganamos? Destruir un régimen militar con otro idéntico, no representa conquista alguna para los principios que estamos defendiendo». Reconocen que el feudalismo de cuartel es una etapa de la evolución de China, vista en los libros del Dr. Sun Yat Sen, y apoyan al caudillo que dentro de estas condiciones tiende a eliminar el mayor número de **gemones** de las provincias chinas.

Se considera inminente la dimisión de Georges Tataresco, como presidente del Consejo de Ministros de Rumania. El jefe liberal llega al poder amparado por Bratianu, cuya familia, desde la época del Congreso de Berlín, ocupa una posición destacada, única, en la dirección de los asuntos rumanos. Bratianu y el príncipe de Sajonia mandan en Rumania tanto como el rey. Tataresco ha sido un personaje secundario siempre, que conquistó el poder simplemente por ser a la muerte de Duca, asesinado en Sinaia en enero de 1934, el único liberalismo rumano no tenía la fe que no estuviese maculado. Debatido el sector que rige por el propio acaudillado Duca (de cuya muerte muchos liberales rumanos se sintieron satisfechos, porque había tratado hacer una depuración en el partido) y por la facción de Maniú, Tataresco intenta apoyarse en los partidos regionales, todos extremistas, de tendencias fascistizantes, que le permiten, con la tolerancia que hacia ellos observa el Gobierno, gobernar bajo la ley marcial.

El mal de Rumania está en la política, inmoral, quizás más que ninguna de los Balkanes, que es mucho decir. El reino de Carol ha sumado territorios que no sabe de proteger, áreas que no están en condiciones de desarrollar, y que hasta ahora, no han servido sino para mantener el desbarajuste administrativo. Desde hace 30 años los partidos y los hombres son los mismos. De ahí que se haya manifestado un movimiento de reacción nacional, dentro del cual ha cobrado fuerza las organizaciones antidemocráticas.

J. L. M.

Trescientas setenta y cinco muertes y pérdidas calculadas en 300 millones de pesos ha ocasionado el calor en Estados Unidos

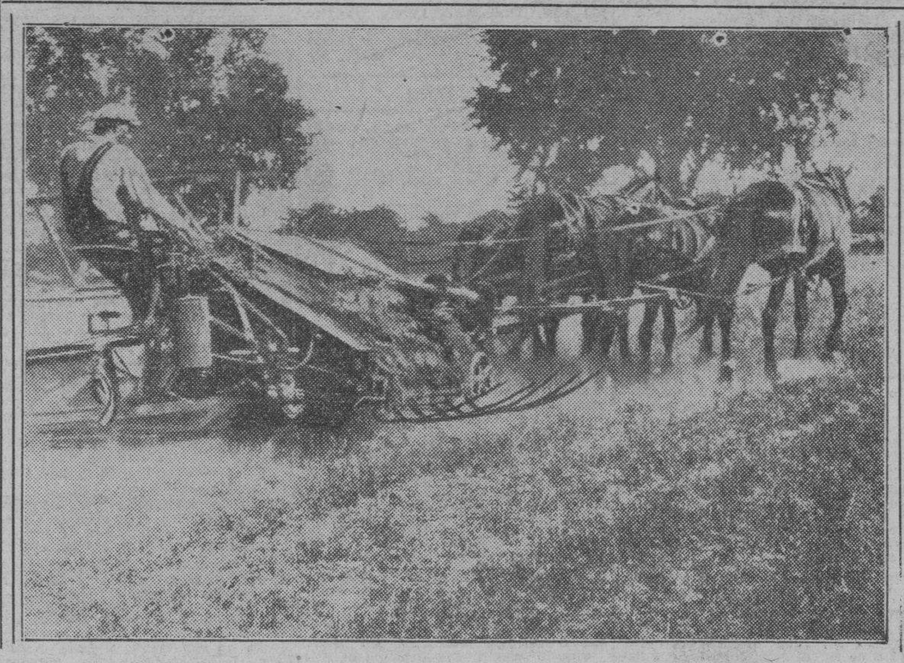

El calor, que en algunos lugares de los Estados Unidos alcanza a casi 43 grados, ha causado pérdidas por valor de $300.000.000 y 375 muertes, amén de obligar al Gobierno federal a desembolsar de $30.000.000 a $45.000.000 en auxilios a los indigentes, arrasó con la cosecha de avena. Henry Berger, labriego de Centralia, Illinois, aparece en la foto segando lo poco que le quedó de su siembra, reducida a más de la mitad por la sequía. (F. AP.))

Hay gran temor entre los judíos en el East End

Ocurrieron nuevos choques entre los árabes y los judíos, de Nablus, en Jerusalem

LONDRES, julio 10. (AP.).—El laborista George Lansbury describió hoy que un «verdadero terror» se ha apoderado de la población judía del este de Aldgate, en Londres, como resultado de los actos de violencia intisemítica de los fascistas.

Dijo que los fascistas insultan constantemente a los comerciantes judíos y excitan al pueblo a que los ataque.

«Terribles represalias», dijo, podrían resultar en el caso de que tales actos continúen.

Sir John Simon, Secretario del Interior, convino en que la policía tropieza con dificultades en el East End, y aconsejó a las personas que sean atacadas que cooperen con las autoridades.

JERUSALEN, julio 10. (AP).—Entre Jenín y Nablús fué atacado un ómnibus de hebreos por los tiradores árabes, que sitiaron el vehículo, haciendo menester que la escolta pidiera inalámbricamente auxilios. Se entabló un combate que duró una hora, en el curso del cual perecieron cuatro árabes; uno más cayó prisionero. Un judío pereció en la agresión. En otra emboscada, resultaron heridos dos soldados ingleses y dos civiles

La Cámara francesa aprobó la política de cooperación con Rusia, después del debate en que fué acusado el Ministro del Aire de entregar sus secretos al Soviet

Se trata de un cañón antiaéreo que puede hacer hasta 400 disparos por minuto. El Ministro alega que actúa de acuerdo con sus planes para una cooperación técnica

PARIS, julio 10. (AP.)—El gobierno izquierdista de León Blum recibió hoy un voto de confianza de la Cámara de los Diputados con relación a la «cooperación industrial y técnica» con la Rusia Soviética después que el ministro del Aire M. Pierre Cot, luego la acusación que le dirigieron los derechistas de que había entregado un cañón anti-aéreo secreto a los bolshevikis.

En los centros diplomáticos se dice que el Gobierno recibió seguridades indirectas de Italia de que volvería a participar en los asuntos europeos, concurriendo a las conferencias de Locarno que se celebrarán la semana próxima en Bruselas.

Personas bien enteradas aseguran que ya no es probable la formación de un frente común entre Italia y Alemania.

Los altos funcionarios del Gobierno esperan que el primer ministro Mussollini envíe un delegado a la Conferencia de Locarno antes de que se invite a Alemania a tomar parte en las últimas fases de la misma.

Los observadores franceses interpretan el abandono por parte de Francia de su pacto de mutua ayuda del Mediterráneo con la Gran Bretaña como un paso más a facilitar la solución de los problemas de Europa. Sigue, dicen, a la anunciada intención de Inglaterra de retirar las flotas metropolitana y oriental del Mediterráneo y a la indicación de que Italia reducirá sus fuerzas en la Libia.

La Cámara, con el voto que dió al Gobierno, aprobó su política de cooperación internacional, aunque M. Cot evitó una explicación acerca de la exacta política del Gobierno hacia la Unión Soviética.

Después del debate, durante el cual el ministro del Aire dijo que estaba dispuesto a extender la política de cooperación técnica a «todas las naciones que participen en la seguridad colectiva, incluso a Alemania,» el ministro de Estado Ivon Delbos conferenció con Vladimir Potemkin, Embajador soviético.

Aunque negó que hubiese entregado el modelo de un cañón antiaéreo de 23 milímetros a los soviets, Cot se negó a discutir si «el cañón se entregará o no», y dijo que el Gobierno ha establecido una diferenciación entre «secretos indispensables canjes necesarios», acuerdo con el pacto de mutua ayuda franco-ruso.

El diputado derechista Henri de Kerillis, dijo que el arma, montada en el motor de un aeroplano, podía hacer 800 disparos en un minuto. Solamente existen seis cañones, dijo Kerillis, preguntando si se facilitará a otros ejércitos.

Cot se negó a la investigación que pedía el diputado derechista.

SEGUN PIERRE COT, FRANCIA NO PUEDE REPARAR EN CONFIAR A SUS ALIADOS DETALLES DE LOS ARMAMENTOS NACIONALES

Por John Elliott

PARIS, julio 10. (Por New York Herald Tribune Service.) — El nuevo y misterioso cañón antiáreo francés, que, según se dice, revolucionará la guerra en el aire formó el tópico del animado debate en la Cámara de Diputados esta mañana.

El prominente Diputado nacionalista y escritor, Henri de Kerillis, atacó al Ministro, del Aire Pierre Cot, por entregar a la Unión Soviética los planes del llamado cañón «veintitrés». Cot contestó que él pretendía organizar una «entente técnica» entre Francia y sus aliadas. ¿Cómo, preguntó Cot, puede Francia pedirle a sus aliadas que le comuniquen sus inventos, si Francia niega la acción recíproca?» Cot hizo cuestión de confianza el que la Cámara rechazara la moción de Kerillis, pidiendo una investigación por una Comisión parlamentaria y obtuvo una mayoría que hasta ahora no ha obtenido el ministerio del Frente Popular. La votación fué 403 contra 162. Kerillis informó a la Cámara que la firma Hispano Suiza había comprado hace cuatro años los planos del nuevo cañón antiáreo de un inventor suizo.

Mediante ciertas mejoras dicha firma había logrado que el cañón disparase ochocientas descargas por minuto, en lugar de cuatrocientas. Kerillis denunció al Ministro del Aire por haberle revelado a los rusos este secreto militar, porque aunque Rusia era ahora aliada de Francia podía ser mañana aliada de Alemania, como lo fué al firmar el Tratado de Rapallo.

Contestado Cot, declaró: «Yo he decidido aplicar a todos los Estados participantes en la seguridad colectiva el principio de la colaboración técnica».

Al preguntársele si le había dado el secreto del cañón aéreo a Italia, Cot contestó: «se lo daría a Italia, a Alemania y a toda nación que se asociara al Pacto de Seguridad Colectiva. ¿Desean ustedes que yo espere la guerra antes de organizar esta entente industrial?»

Cot continuó: «Kerillis debió haber considerado que al atacar a uno de los ministros de defensa nacional, estaba atacando la propia defensa del país.»

«¿Cuál será la reacción en el exterior de tal debate? Muchas personas pretenderán ver en este debate el hecho de que exista una alianza militar entre Rusia y Francia. Repito que no hay tal alianza militar. Es mi deber insistir en nombre del Gobierno sobre la diferencia entre una alianza militar y pactos generales de asistencia mutua abiertos a todos los países.»

Cot insinuó que constituía deslealtad por parte de ciertos oficiales e ingenieros poner en manos de Kerillis los documentos secretos.

El Comité de Finanzas de la Cámara aprobó esta tarde el Proyecto-Ley del Gobierno para nacionalizar las industrias de guerra. El Ministro de Defensa, Daladier, dijo al Comité que él estimaba que el Gobierno tendría que obtener alrededor de 800 millones de francos para financiar el costo de la compra de las fábricas de municiones.

Un sensacional proceso comenzó ayer en Belgrado

El acusado es un diputado al que se procesó por el atentado a Stoyadinovich

BELGRADO, julio 10. (Por The New York Herald Tribune Service).—El juicio del diputado Damián Arnautovich, quien hizo tres disparos contra el Premier Milán Stojadinovich, en pleno Parlamento el seis de marzo pasado se inició hoy ante el Tribunal Especial que conoce de los delitos contra las eguridad del Estado. Seis supuestos cómplices de Arnautovich, incluyendo a Dragisa Stojadinovich, pariente del Premier, fueron también llevados al banquillo.

Muchos políticos incluyendo al ex premier Bogeljub Jevtich, amigo de los presuntos reos asistieron, porque el Fiscal, según dicen, está tratando de complicar a todo el partido político de la oposición encabezado por Jevtich en el atentado.

Jevtich es declarado enemigo político del Premier, porque cree que éste es demasiado débil en el problema croata, insistiendo Jevtich en una política radicalmente centralizada.

Arnautovich se declaró inocente de la acusación de haber atentado contra el Premier alegando que había actuado en señal de protesta contra la situación política general y no había deseado hacer blanco añadiendo que estaba embriagado cuando hizo los disparos.

PRAGA, julio 10. (AP).—Unos 40 jóvenes protestando contra la sentencia de muerte dictada en Hamburgo contra el ex comunista, Edgard André, apedrearon hoy, la legación alemana, destrozando los ventanales. Fué arrestado uno de los manifestantes.

PRAGA, julio 10. (AP).—Hoy se promulgó una ley por la cual todas las industrias del país quedan sujetas a la inspección técnica y militar del gobierno, inscribiéndose además en registros especiales del ministerio de la Guerra. Se prohibirá el empleo de personas que no posean la «confianza política» del régimen.

DEJARAN TIERRAS BALDIAS EN PUERTO RICO, HAWAI Y ALASKA, INDEMNIZANDOLAS

WASHINGTON, julio 10. (AP.).—La «AAA» anunció hoy que se implantará un plan de barbechamientos en Hawaii, Puerto Rico y Alaska, concediéndose pagos de compensación por las superficies que queden sin sembrar de caña, piña y tabaco. Se cree que de 40.000 a 50.000 agricultores de P. R. resultarán beneficiados por estos pagos. Los azucareros borinqueños percibieron de la «AAA» antes 10.000.000 y los vegueros unos 2.000.000, pero ahora percibirán menos.

Ante el temor a que ocurran serios desórdenes el día del aniversario de La Bastilla, toman precauciones

Aunque la verdadera festividad conmemorando la toma de la histórica fortaleza por el pueblo francés, las fiestas comenzarán hoy al mediodía con el cierre de oficinas

PARIS, julio 10. (AP.)—Muchos franceses abandonaron esta noche el trabajo con el fin de participar en las fiestas que se han organizado con motivo de la conmemoración de la Toma de la Bastilla para el martes de la semana próxima, pero el Gobierno adopta medidas para evitar posibles desórdenes.

Muchos millares de obreros que abandonaron el trabajo hace un mes continúan en poder de los establecimientos que ocuparon hace cuarenta y seis días.

Se han levantado tribunas destinadas a contener numerosas parejas de balladores, las que se verán atestadas de público durante las fiestas. También se han levantado tribunas para presenciar la manifestación que efectuarán las fuerzas del Frente Popular que dieron a las izquierdas el triunfo en las últimas elecciones.

Los izquierdistas se proponen convertir las fiestas conmemorativas de la Toma de la Bastilla en celebración de la victoria electoral mientras el Gobierno toma grandes precauciones. Numerosas fuerzas de la policía están preparadas para acudir a reprimir el menor desorden.

Grupos de huelguistas y no huelguistas sostuvieron choques hoy en Avignon. Todas las actividades comerciales de la histórica ciudad están paralizadas.

Los vendedores del mercado no pudieron realizar operaciones por prohibirlo los huelguistas.

El gabinete ha dado instrucciones a Georges Monnet, ministro de Agricultura, para que redacte una ley extendiendo un programa social a los obreros del campo. Iniciará los contratos colectivos así como una moratoria para las deudas de los agricultores.

La Federación Nacional de obreros del campo había ordenado a sus afiliados que se declaren en huelga en cuatro departamentos el día de la Bastilla.

Una ley, con la cual se trata de calmar el malestar en Argelia, también se aprobó por el Gobierno. Establece una fuerza de policía nacional, concede auxilios a los necesitados, crea un Bureau de préstamos y permite a los indígenas que habiten el barrio que mejor les plazca. También se concede a los mahometanos el derecho a ser ciudadanos franceses.

Los diputados izquierdistas publicaron un manifiesto recomendando a los obreros que eviten los desórdenes, negándose que existan disensiones dentro del Gobierno.

El Parlamento ha suspendido sus sesiones con motivo de las próximas después de votar varios créditos. Aunque la festividad cae en martes, el 147 aniversario de la Toma de la Bastilla en 1789, los festejos comenzarán mañana al mediodía con el cierre general de bancos, oficinas, casas comerciales y fábricas.

El Primer ministro Blum revistará la manifestación del Frente Popular con Eduardo Daladier, ministro de Defensa, que es jefe del Partido RadicalSocialista y Maurice Thorez, a quien los comunistas llaman con orgullo «nuestro amo.»

El virrey italiano en Addis Abebá ha prohibido la instalación y uso de aparatos de radio particulares

La sorpresa del campamento de aviación italiana en Etiopía ha costado a Italia veinte vidas. En Honduras creen que la Liga es inútil, sobre todo para las naciones pequeñas

ADDIS ABEBA, julio 10. (AP).—El Virrey Rodolfo Graziani, ha ordenado que se prohíba la instalación y uso de aparatos de radio particulares en Addis Abebá.

La orden, según se cree, se aplicará a las legaciones extranjeras que cuentan con estaciones inalámbricas.

20 MUERTOS TUVIERON LOS ITALIANOS EN WALEGA

ROMA, julio 10. (AP).—Anúnciase oficialmente que en la sorpresa del campamento de aviadores de la provincia de Wálega, además del Mayor Locatelli y otros aviadores de nota habían perecido dos capitanes, un teniente, un suboficial, un sargento, dos mecánicos, un soldado y dos intérpretes indígenas, haciendo un total de 20 muertos.

HONDURAS CREE INUTIL LA LIGA

TEGUCIGALPA, julio 10. (AP).—Los periódicos comentan el apartamiento de Honduras de la Sociedad de las Naciones, exponiendo que para los países pequeños la corporación de Ginebra, es inútil e inefectiva, citándose como ejemplo su fracaso en el conflicto italo-etiópico.

RUSIA DEJA SIN EFECTO LAS SANCIONES A CONTAR DEL DIA 15

MOSCU, julio 10. (AP).— El gobierno dictó una orden revocando las sanciones contra Italia a contar del 15 de julio.

QUIEREN CONVERTIR EL PACTO DEL MEDITERRANEO EN UN CONVENIO DE SEGURIDAD COLECTIVA

MONTREUX, Suiza, julio 10. (AP).—Se cree que la conferencia de los Dardanelos está destinada al fracaso, por lo cual gestiónase ahora el que el tratado de garantías mutuas que se negoció durante la crisis italo-etiope para resguardar a la Gran Bretaña contra una posible agresión de Italia, se convierta en un pacto general de garantía colectiva del Mediterráneo.

El gobierno francés está tratando de obtener la colaboración de Italia a la conferencia, mediante ciertas concesiones. Con esta finalidad, fué denunciado el pacto del Mediterráneo por el gobierno francés.

La orden se ha dictado so pretexto de que la estación del Gobierno italiano puede encargarse de la trasmisión de todos los mensajes oficiales y particulares.

Fué electo Byrne por 7a. vez como Alcalde de Dublín

En el Norte de Irlanda, los orangistas conmemoran la batalla de Boyne mañana

DUBLIN, julio 10. (AP.).—Alfred Byrne fué electo alcalde de esta ciudad por séptima vez.

LOS ORANGISTAS CONMEMORARAN LA BATALLA DE BOYLE

BELFAST, julio 10. (AP.).—Los orangistas del Norte de Irlanda se preparaban esta noche para conmemorar el próximo domingo, la «Batalla del Boyne», frescos aún en la memoria, los motines sangrientos del pasado año.

Las festividades de 1935, conmemorando la famosa victoria de las fuerzas de Guillermo II, Príncipe de Orange, sobre las de Jaime III en 1860, provocaron perturbaciones sectarias durante quince días, que terminaron con nueve muertos, varias docenas de heridos y cerca de 150 arrestos.

El propósito de los orangistas consiste en mantener la ascendencia protestante, y ese espíritu sobrevive aún en sus modernos trajes.

El Obispo católico de Down y Connor ha publicado este año una carta, pidiendo a los miembros de la Iglesia que se mantengan alejados de las fiestas conmemorativas de la Batalla del Boyne, donde su presencia podría servir de pretexto para actos de hostilidad o de resentimiento.

El Obispo protestante también ha dictado una carta en la cual recomienda a los protestantes el mayor orden.

Los motines en el norte de Irlanda, en los cuales con ser mayoría los protestantes, ha predominado la agresividad de la minoría católica, datan de 1880.

Hasta 1920 en que los pistoleros comenzaron a tomar parte activa en los desórdenes, los motines no llegaron a asumir proposiciones terroristas.

LA MINISTRA AMERICANA EN DINAMARCA CONTRAERA NUPCIAS EN HYDE PARK

NUEVA YORK, julio 10. AP.—Mrs. Ruth Bryan Owen, Ministro en Dinamarca, contraerá matrimonio mañana en la Iglesia Episocal de Hyde Park, Nueva York, con el capitaán Boerge Rohde, de la corte del Rey de Dinamarca, asistiendo a la ceremonia el Presidente Roosevelt y su esposa.

Los votos de los novios se leerán por el Rev. Samuel M. Shoemaker, Rector de la Iglesia Episcopal del Calvario de la ciudad de Nueva York a las 4 de la tarde.

Treinta maestros son víctimas del plan socialista

La partida de bandoleros que se suponía destrozada reapareció en Guanajato

CIUDAD MEXICO, julio 10. (AP.)—En los dos años desde que comenzó la educación

SUPLEMENTO DIARIO EN ROTOGRABADO

DIARIO DE LA MARINA

ACTUALIDAD NACIONAL E INTERNACIONAL

LA HABANA, SABADO 11 DE JULIO DE 1936

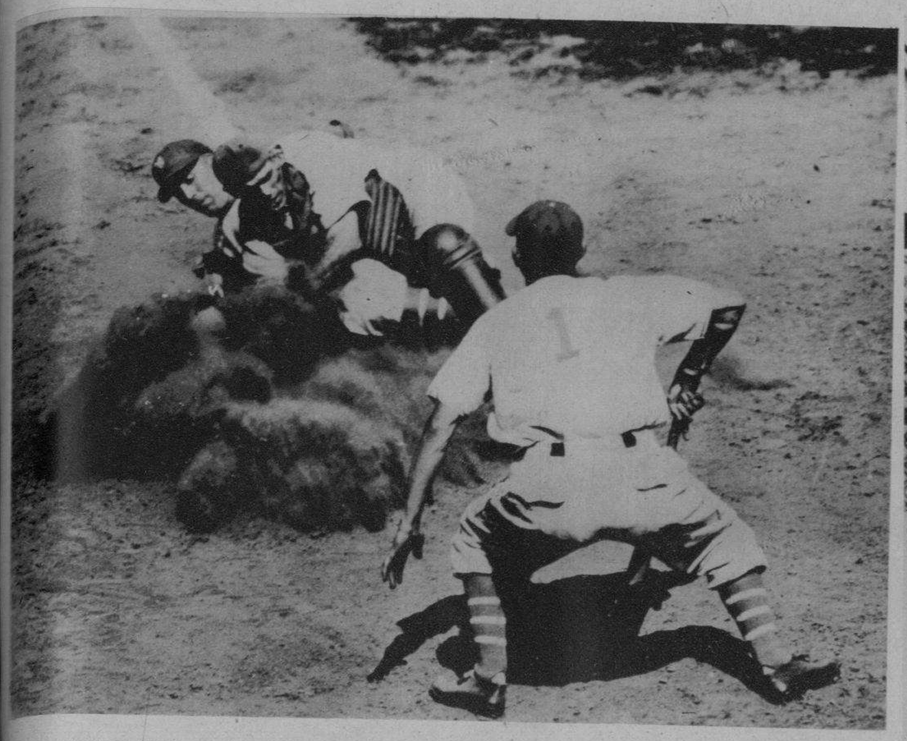

NO ES FACIL burlar a una «Abeja» de Boston! Aquí vemos a Dick Bartell, shortstop de los Gigantes, out en home en un juego recientemente celebrado con los Bees de Boston, después que Whitehead elevó un fly a Moore. Este hizo una perfecta tirada a home (Foto Wide)

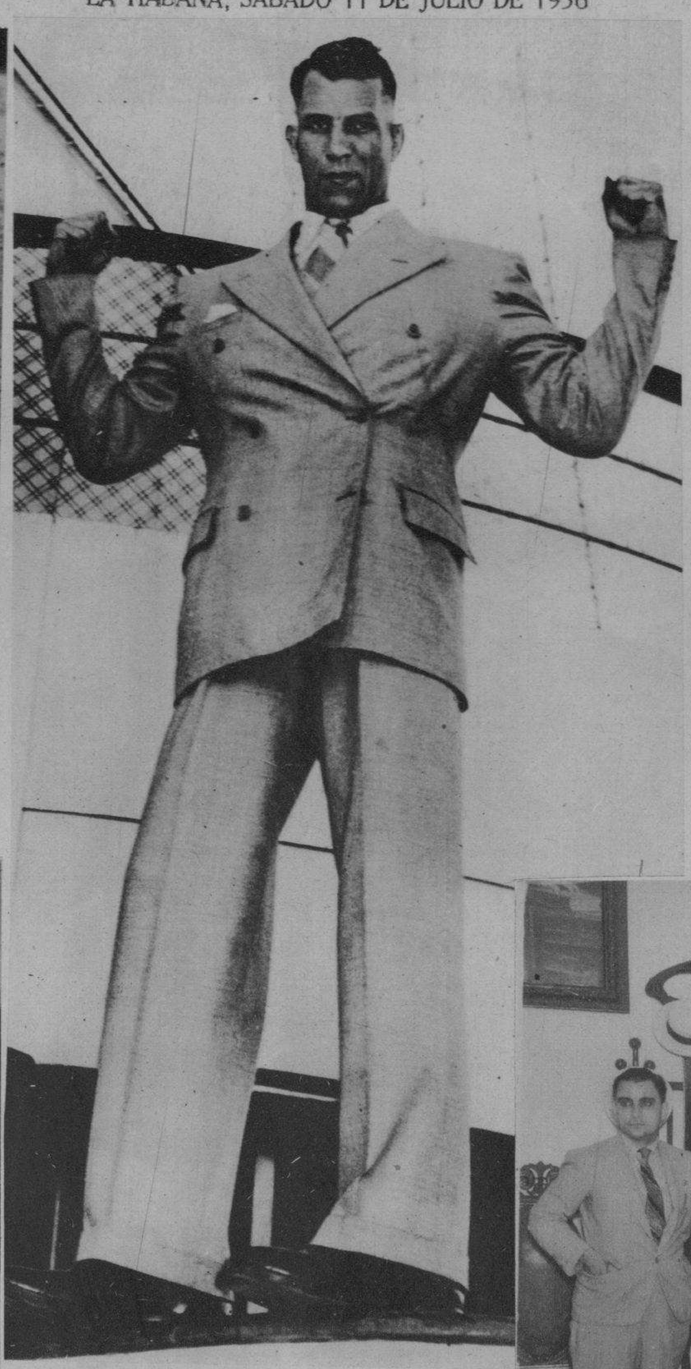

LEON KETCHELL, de 7 pies, tres pulgadas de estatura, pugilista polaco, llegó a New York a bordo del «Queen Mary». Ketchell pesa 275 libras, y sería ideal para enfrentarlo con Primo Carnera. Por de pronto, asegúrase que será escriturado en algún encuentro, durante su permanencia en los Estados Unidos (Foto Wide)

LA ULTIMA FOTO obtenida en su domicilio de Lakewood (N. J.), al cumplir los 97 años de edad, del millonario John D. Rockefeller (Foto Wide)

EL GOBERNADOR de Camagüey, Sr. Roberto Pérez Lara, con los señores Angel Pardo Jiménez y A. A. Bravo Acosta, departiendo con el Representante señor Everardo Valdés, en la Sec. de Gobernación, sobre la suspensión de las mesas de distintos municipios de provincias (Foto D. M.)

EL COMITE PARLAMENTARIO del CND, visitó ayer la Secretaría de Gobernación para tratar con el señor Secretario del asunto relacionado con la supresión de las mesas de varios municipios del interior (Foto D. M.)

COMISION DE representativos de Gibara—junto al señor Conde del Rivero—, presidida por su Alcalde Sr. José Obejas Maldonado e integrada por los señores Dr. Emilio Lemus, Dr. Manuel Aguilera, Juan Vecino y Luis G. Cabrera, a los que acompaña el doctor Alejandro Neira Gou, Representante a la Cámara, que se encuentran en esta capital gestionando la terminación de la carretera Gibara-Holguín. A fines de octubre se celebrará la conmemoración del Descubrimiento de Cuba por Colón y a dichas fiestas concurrirán representaciones nacionales y extranjeras (Foto D. M.)

NUESTRO querido compañero Ricardo Villares, jefe de redacción hasta hace pocos días del DIARIO, que, con motivo de haber sido designado gerente de «¡Alerta!», el popular diario de la mañana, será objeto hoy—al mediodía—de un cariñoso homenaje, en el Hotel Pasaje, al que se han adherido aparte de sus numerosos compañeros, distinguidos elementos de nuestro mundo político y social (Foto D. M.)

EL ALCALDE Municipal de Gibara, Sr. José Obejas Maldonado, y el Representante a la Cámara Dr. Alejandro Neira Gou, en la visita de cortesía que hizo al DIARIO la Comisión de la ciudad oriental que se encuentra en la Habana. En nombre de esta Empresa les atendió nuestro Presidente Sr. Conde del Rivero (Foto D. M.)

POR LA VIA aérea, llegó ayer de New York Mr. Jos A. Achvalb, prominente minero de los Estados Unidos. Diéronle la bienvenida—y aparecen junto a él, en este grupo—, el comandante Carlos V. Cuschs, el Sr. Federico Morales y otros (Foto D. M.)

LA SRTA. Cristina Casteleiro, que llegó por la vía aérea en la mañana de ayer, procedente de New York, donde cursa sus estudios. En la foto aparece rodeada por un grupo de amigas que le dió la bienvenida (Foto D. M.)

E.C.D. 2016

LAS GRANDES REGATAS CIENFUEGOS

GUABELA Aizslá demuestra en la presente foto sus excelentes cualidades de «coach». El junior «swing». Avilés, envidiable «swing». Garcia, Perkins y de la Campa, son fuertes candidatos a la victoria en Cienfuegos (Foto J. L. L.)

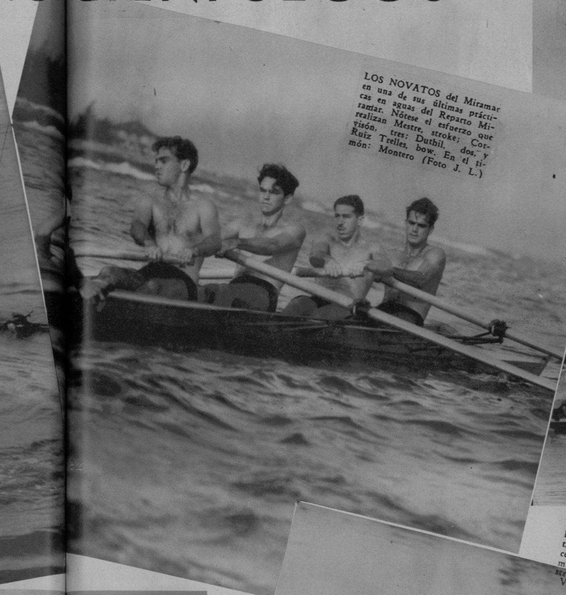

LOS NOVATOS del Miramar en una de sus últimas prácticas en aguas del Repartio Miramar. Nótese el esfuerzo que realizan Mestre, stroke; Corrión, Trelles, bow. En el timón: Montero (Foto J. L.)

EL HERMOSO edificio del Cienfuegos Yacht Club, en día de regatas, repleto de selecta concurrencia (Foto Ar.)

EL CREW de la Marina Constitucional se propone luchar a brazo partido en aguas de la Perla del Sur, a pesar de que debutan en el deporte (F. D.)

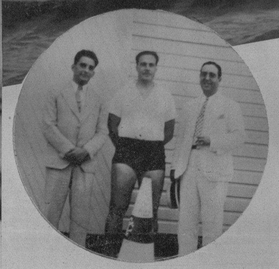

CAPPY Campuzano, uno de los mejores atletas que ha producido Cuba, hoy instructor del equipo de remos del Miramar Yacht Club (F. J. L.)

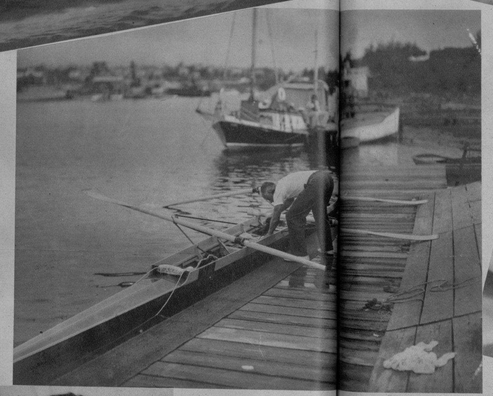

TRES FIGURAS destacadas del Cienfuegos Yacht Club: el doctor Nico González Falcón, coach del crew, Fructuoso Martínez, antiguo remero de la sociedad y el doctor Rodolfo Hernández jr., assistant coach (Foto D. M.)

LOS ASES del Músculo también—a última hora—se cuentan entre los que tienen chance de ganar. El bote lo forman: Ponce, timonel; Gastón, stroke; Díaz Cruz, tres; del Valle, dos, y Estévez, uno (Foto D. M.)

UNA MAGNIFICA vista panorámica de Cienfuegos (Foto A. A.)

ASPECTO del muelle del Yacht Club de Cienfuegos, en un día de regatas (F. D. M.)

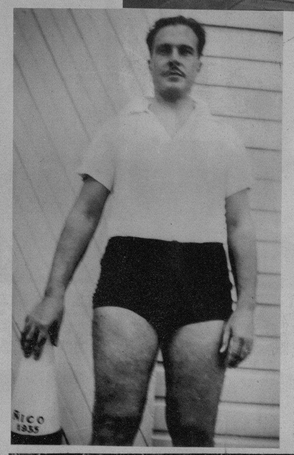

SPUHN, el coach importado por el Habana Yacht Club, fué sorprendido por la lente de Vigoa, mientras inspeccionaba el flamante Pocock adquirido recientemente por la sociedad de la playa de Marianao (Foto D. M.)

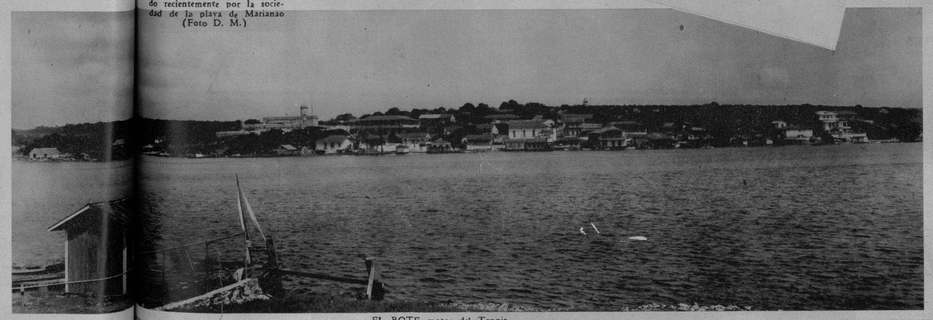

LOS FAVORITOS para vencer en Revienta Cordeles son estos jóvenes remeros del Club Náutico de Varadero, dirigidos por el popular Búffalo Estévez. De izquierda a derecha: Rojas, stroke; Cueto, tres; Prieto, dos; Larrieu, uno, y sentado, el timonel Fernández (Foto R. O.)

TRIPULACION del Club de Cazadores y Náutico de la Perla del Sur, que ha sido entrenada bajo la dirección de Manolo Rodríguez Gali (Foto Ugarriza)

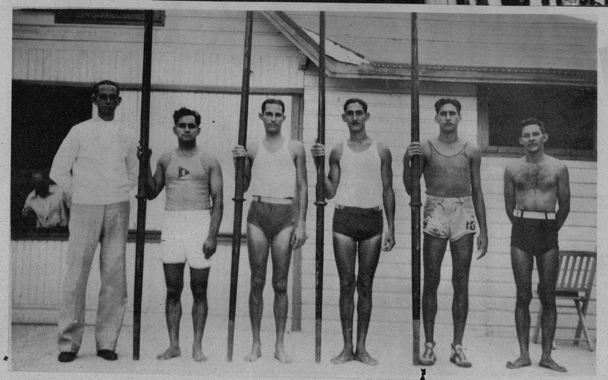

LUIS Estévez, incansable instructor del Náutico de Varadero (Foto D. M.)

EL PARQUE Central de la Perla del Sur, que está considerado como uno de los más bellos de la República (F. D.)

ADA del Puerto de ...gua, donde puede apre... el bajo de Pasa Caba... la izquierda, frente a la ... Al fondo el castillo de ...guna (Foto D. M.)

EL BOTE motor del Tennis, desde donde couchea a sus discípulos el doctor Angel Aixalá. En la lancha también presencian las prácticas: Julio Pertierra y nuestro compañero Rubén Otero (F. D. M.)

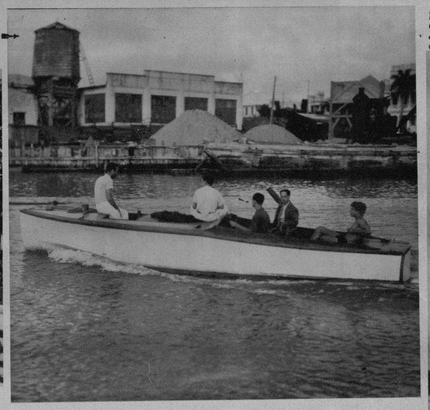

EL CIENFUEGOS Yacht Club presentará este cuarteto de novicios, que espera ofrecer excelente demostración frente a las otras tripulaciones (Foto Ugarriza)

M.E.C.D. 2016

PRESIDENCIA del banquete íntimo ofrecido por el Centro de Detallistas de la Habana al Sr. Cayetano García Lago, como presidente del Centro Gallego. Dicho almuerzo fué servido en el Salón Ensueño de los jardines de la Cervecería La Tropical (Foto D. M.)

EN LA SOCIEDAD «Amigos de la Cultura Francesa» ofreció anteayer una interesante conferencia la distinguida y bella escritora Lesbia Soravilla, que aparece en el centro del grupo, junto al doctor Gonzalo Aróstegui, Dr. Juan Antiga, Betancourt, la señora Tessie Moreno de Rivero y otros miembros de la prestigiosa institución (Foto D. M.)

GRUPO DE VISITANTES de «Río Cristal», donde les fué ofrecido un cocktail party por el señor Enrique Berenguer (Foto D. M.)

CON MOTIVO del fin de curso, se llevó a cabo la repartición de premios a los alumnos del Asilo y Creche del Vedado, dirigido por las Hijas de la Caridad, llevándose a cabo, también con dicho motivo, una agradable fiesta escolar. En nuestra foto puede verse al Rdo. P. A. López, a las señoras de la Directiva y Hermanitas de la Caridad, cuando hacían entrega de sus respectivos premios a los alumnos (Foto D. M.)

UN DETALLE de la fiesta interescolar, celebrada con motivo del fin de curso en el Colegio y Creche del Vedado dirigido por las Hijas de la Caridad (Foto D. M.)

EL CELEBERRIMO PATO DONALD, caballero andante de las caricaturas animadas de la pantalla, y cuyo homenaje se celebra mañana domingo a las 9.30 de la mañana en el Teatro Nacional con un programa en el que toman parte todos los «ases» de la risa. En nombre del Pato Donald, todos los niños serán obsequiados con globos en los que aparece la foto del homenajeado

FOTO DE LA PLANTA privada C. O.—2—K. Y., del Sr. R. B. Falcón, por la cual su distinguida esposa pudo captar una Estación de Ciudad Trujillo (Santo Domingo), por la cual se trasmitieron los detalles de los horrorosos efectos de una galerna que azotó la ciudad Primada de América (Foto D. M.)

NUESTRO amigo y conocido «clubman» Sr. Adolfo H. Kates, en el «Boardwalk» de Atlantic City, N. J., durante la convención rotaria que se celebró hace poco en dicha ciudad. En la foto aparecen, de izquierda a derecha, M. Camille de Berghe, gobernador rotario de Bélgica; M. Georges R. Lefort, gobernador rotario de Francia, y el Sr. Kates, que representó a varios clubs rotarios de Cuba (Foto V. V.)

MR. MILES O'BRIEN, Fiscal del Distrito de New York, a su llegada a la Habana a bordo del «Oriente». Aparece en la foto en compañía de la escritora americana Ethelyn Clark y del señor Roberto Heydrich y señora, amigos de ambos que fueron a recibirlos (Foto D. M.)

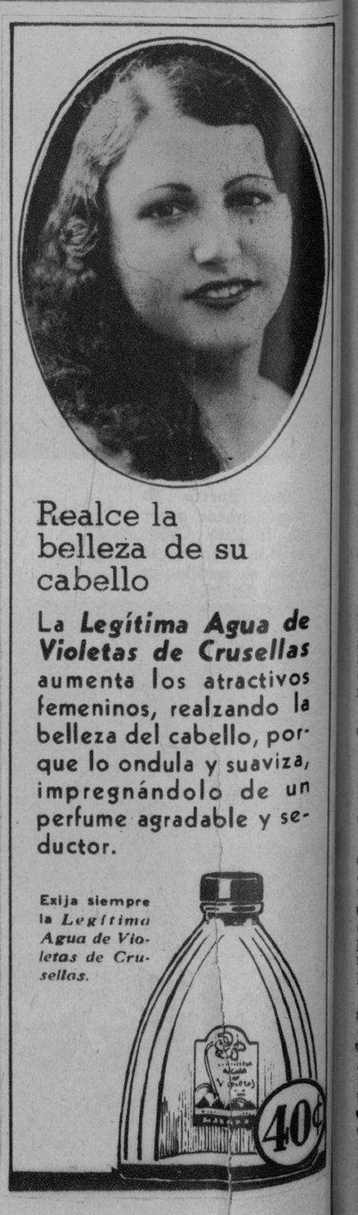

M.E.C.D. 2016