1ª SECCION

Esta queda autorizada para usar nuestro servicio y noticias de información.
SERVICIO DE ASSOCIATED PRESS.
HILO DIRECTO CON NUEVA YORK

# DIARIO DE LA MARINA

El DIARIO DE LA MARINA es el periódico más antiguo de Cuba. Fué fundado en el año mil ochocientos treinta y dos.
SERVICIOS ESPECIALES DE ESPAÑA

1ª SECCION

AÑO CIV.—NUM. 162 ACOGIDO A LA FRANQUICIA POSTAL LA HABANA, MIERCOLES, 8 DE JULIO DE 1936.—SANTA ISABEL, REINA DE PORTUGAL TIEMPO PARA HOY: Probablemente bueno, con turbonadas. PRECIO: 5 CENTAVOS

HEMEROTECA MUNICIPAL ENTRADA 23 AGO 1936 MADRID

# SE RETIRA EL "C.N.D." DE LAS COMISIONES BICAMERALES DE AMNISTIA Y DOCENCIA

## Veinte personas muertas por el calor en el centro de E. Unidos

### EN LAS PLAYAS SE HAN AHOGADO OTRAS 30 QUE HABIAN HUIDO AL AVANZAR LA GRAN OLA DE CALOR

El agobiante calor prevalecerá por lo menos dos días. Los incendios forestales son violentos

CHICAGO, julio 7. (AP.)—Se han registrado más de 20 muertes a causa del intenso calor del centro de los Estados Unidos, en donde el termómetro ha marcado 119 grados Fahrenheit , en las playas se han ahogado otras 20 personas y 10 que han muerto directamente de asfixia.

En muchos parajes ha sido preciso organizar somatenes de vecinos para hacer frente a los incendios de los bosques.

El Weather Bureau informa que el calor prevalecerá por lo menos durante dos días más.

## HOY SE CASARA UNA MINISTRA DE EE. UNIDOS

Su novio es un alto dignatario de la Corte dinamarquesa. Detalles

Miss Ruth Bryan Jennings, representante diplomática de los Estados Unidos en Dinamarca, se casará hoy con un ayudante del Rey Cristian

COPENHAGUE, julio 7. (AP).—Se ha anunciado que mañana se casará, en Long Island, la ministra de los Estados Unidos ante la corte de rey Christian, Mrs. Ruth Bryan Owen, hija del difunto William Jennings Bryan, de 50 años, con el capitán de la escolta real, Berge Rhode, danés, de 42 años, gentilhombre de cámara del rey, o «kammerjunker».

El matrimonio se efectuará en la quinta de Mrs. Robert Lehman, hija de la ministra.

## DESCUBREN UN COMPLOT DE EX-MILITARES

### Polonia no aceptará la separación de Danzig de la Liga de las Naciones

VARSOVIA, julio 7. (AP.)—La prensa polaca que interpreta los deseos del Gobierno, indica hoy a Alemania que no trate de intervenir en los asuntos de la Ciudad Libre de Danzig.

«La separación de Danzig de la Liga de las Naciones no puede ser aprobada por Polonia, que no acepta un cambio en el «status legal de la Ciudad Libre», dice el periódico «Kurjer Poranny».

La declaración ha seguido al regreso a Varsovia del coronel Joseph Beck, ministro de Estado polaco, que estuvo en Ginebra asistiendo a las sesiones de la Liga.

CONDENADO POR ESPIONAJE

Convicto del delito de vender secretos de la Armada norteamericana a los espías japoneses, el ex sargento de Marina Harry Thomas Thompson—a la izquierda—acepta filosóficamente su sentencia de veinte años de prisión. En esta fotografía aparece con el detective que le condujo a la prisión.

### SE HAN OCUPADO DOCUMENTOS Y HAY DETENIDOS

Un vasto complot preparado por individuos del extinguido Ejército Nacional fué descubierto ayer tarde por el teniente Cortés, Jefe de la Sección de Investigaciones de la Policía Nacional.

Numerosas personas han sido arrestadas y algunas puestas en libertad por estimarlas inocentes. Entre los detenidos figuran dos damas.

La Policía, que guarda gran reserva acerca de sus investigaciones, practicó diversos registros en esta ciudad con el resultado de ocupar documentos, al parecer de importancia.

Se asegura que el complot estaba fraguado por ex militares en combinación con civiles pertenecientes a las agrupaciones revolucionarias dedicadas a organizar un ejército insurreccional.

## DESIGNA UNA COMISION PARA QUE EXPLIQUE LOS MOTIVOS A QUE SE DEBE ESA ABSTENCION

La reunión en que se adoptó ese acuerdo se celebró anoche en el Senado. El documento se dará a conocer hoy al Comité Congresional del Conjunto y después se dará a la publicidad

Anoche se reunió en el salón del Comité Parlamentario de la Minoría del Senado, el Comité Congresional del Conjunto Nacional Democrático, a fin de tratar de los problemas del momento y acordar la conducta a seguir.

En dicha reunión, que se terminó ya en horas de la madrugada, acordó el citado comité retirarse de las comisiones bicamerales de Amnistía y Asuntos Educacionales, y redactar un documento al país enjuiciando el momento político y los motivos por los que se retira de ambas comisiones.

Para la redacción de dicho documento se designó una comisión integrada por los senadores Guillermo Alonso Pujol, Wilfredo Albanés y Carlos Saladrigas, y los representantes Bravo Acosta y Ferrer Morejón.

El documento debía ser redactado durante la misma madrugada y de él conocerá el Comité Congresional del C. N. D. durante el día de hoy.

(Noticias complementarias sobre amnistía, en la página tres).

## HAILE SELASSIE SE PROPONE IR A LOS E. UNIDOS

Dará conferencias, en las que hablará de la triste situación de su Imperio

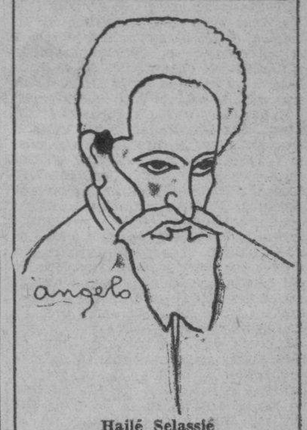


Hailé Selassié

LONDRES, julio 7. ((Por The New York Herald Tribune Service.)—A menos que el Emperador Haile Selassié no se decida a retornar a su patria para luchar contra los conquistadores, lo que no se cree probable, partirá para los Estados Unidos muy pronto a pronunciar una serie de conferencias, según anunció hoy el diario londinés «Evening Standard».

Cuando llegó por primera vez aquí, el Emperador etíope rehusó muchas ofertas para dar conferencias muy bien retribuídas en Estados Unidos, pero ahora ha cambiado por completo de parecer.

## EL STRIO. DE LA PRESIDENCIA ACLARA EL ALCANCE QUE TUVO LA JUNTA SOBRE LA AMNISTIA

Dice que el Presidente de la Repúblcia conferenció con varias personas acerca de esta materia, pero sin citar a la Comisión bicameral. El memorándum está aún en estudio

A propósito de la renuncia de uno de los miembros de la Comisión Bicameral que estudia el proyecto de amnistía social y política, el doctor Domingo Macías, Secretario de la Presidencia, dijo que acaso ello obedezca a un error de interpretación, ya que no puede estimarse como una descortesía a los miembros del aludido Comité el hecho de que el Jefe del Estado se hubiese reunido el sábado en Palacio con el doctor Suárez Gutiérrez, presidente de la Bicameral; con el teniente fiscal del Tribunal Supremo, doctor Pablo Lavín, y con el Secretario de Justicia, doctor Estanislao Cartañá, para estudiar conjuntamente la anunciada ley de perdón y olvido.

Agregó el doctor Macías que el Primer Magistrado acostumbra a asesorarse, para considerar el repetido proyecto, de personas entendidas en la materia, pues por lo demás la reunión no fué con el Comité Bicameral. A menos que haya sido entendida la convocatoria al Presidente de la misma, doctor Miguel Suárez, como una citación al pleno del Comité.

Dijo que el Jefe de la Nación estuvo cambiando impresiones el sábado con los juristas señores Lavín, Suárez Gutiérrez, Cartañá, Santos Jiménez, Octavio Rivero y Zaydin respecto de la amnistía, y que el hecho de que a la junta hubiesen concurrido personas ajenas a la Bicameral, debió estimarse que ésta no se encontraba allí oficialmente. Por tal razón no hay motivos para creerse desairado.

Seguidamente añadió el Secretario que la Comisión Bicameral está compuesta por ocho representantes y ocho senadores, los que no fueron invitados por el Presidente a la reunión del sábado, toda vez que sólo se trataba de asesorarse sobre determinada materia que comprende el proyecto con algunas personas, según queda dicho ya.

Por lo que se contrae al Memorándum que el Presidente ha redactado para la tan repetida Comisión, todavía se halla en poder de aquél, sometido a minuciosa revisión.

### MAS SOBRE LA MATANZAS TERMINAL

Hablando después sobre la supuesta prórroga de la concesión a la Matanzas Terminal Co., dijo el doctor Macías que para él tal noticia resultaba una sorpresa, pues como Secretario de la Presidencia no tiene conocimiento de tal prórroga ni de la intención de otorgarla.

Y explicó lo ocurrido diciendo que la compañía en cuestión sólo había un semestre por adelantado, por si pasados quince días señalados por la Ley, el Estado no resolvía el caso, continuar disfrutando de la concesión. Aclaró el doctor Macías que no hay tal prórroga, ni el Gobierno ha manifestado intención de otorgarla.

## Planteada una cuestión personal entre el Presidente del Senado y uno de los secretarios del mismo

Esta madrugada trataban los Senadores de ese asunto y de la causa que lo originó, esperándose que se encuentre una solución que satisfaga a los Sres. Del Pozo y Gutiérrez

Ayer, una vez terminada la que [illegible] del Senado, cuando la mesa de dicho Cuerpo se disponía a confeccionar la orden del día para la sesión de hoy, se produjo una cuestión personal entre el Presidente del Senado, señor Justo Luis del Pozo, y uno de los secretarios de dicho cuerpo colegislador, el doctor José Manuel Gutiérrez.

Según hemos podido conocer, este último trataba de que se diese preferencia a la discusión de un proyecto que tiene presentado, dejándose para un segundo término la continuación del debate sobre el proyecto de ley acerca del sistema de seguros sociales, al que, según el Jefe del Despacho, de acuerdo con el Presidente de la Alta Cámara, le correspondía el primer lugar.

De la divergencia de criterios, se pasó a la cuestión personal, la cual quedó planteada con la visita de la representación del señor del Pozo, que integran los senadores del Cristo y Casabuena, al senador José Manuel Gutiérrez, que ha designado a los senadores Zaydín y Caíñas para que ostenten su representación.

CITADOS LOS SENADORES A UNA REUNION PRIVADA.—A las once de la noche de ayer, precisamente, se hubo de citar, por teléfono, a los senadores para un cambio de impresiones sobre la forma en que se debe confeccionar la orden del día y la cuestión de honor que ha quedado planteada entre los dos miembros citados de nuestro máximo cuerpo colegislador.

Ya pasadas la una de la madrugada, entraron los senadores en el Salón de Conferencias.

Participan en dicha reunión Zaydín, Verdeja, Alonso Pujol, Campaña, Saladrigas, Vasconcelos, del Cristo, Albanés, Casanova, Pedraza, Loret de Mola Carrillo, Meneses, Caíñas, Illas, Capestany, Font, Cuervo y Rosado.

Goderic no pudo asistir, por encontrarse enfermo; el Presidente del Senado señor Justo Luis del Pozo, permanece en su despacho, y el secretario de dicho cuerpo, José Manuel Gutiérrez, se ha trasladado a su residencia.

La orden del día se encontraba aún de madrugada sin confeccionar, ya que la redactada por Gutiérrez no hubo de merecer el visto bueno del presidente de nuestro máximo cuerpo colegislador, señor Justo Luis del Pozo, y el senador Albanés, segundo vicepresidente del Senado, que se encuentra en el edificio, se niega también a dárselo, ya que sobre ese asunto hay una cuestión personal planteada.

De la reunión privada de esta madrugada, en la que hay quorum, puesto que han asistido 19 senadores, saldrá la solución que se espera sea aceptada por los senadores del Pozo y Gutiérrez, haciéndose a estos efectos una apelación a su caballerosidad.

La reunión continuaba a las dos y media de la madrugada.

A las tres de la mañana, hora del cierre de esta edición, no había terminado todavía la reunión de los senadores en el Salón de Conferencias, pero según impresiones recogidas, después de una visita que hicieron los mismos al Presidente de la Alta Cámara, señor Justo Luis del Pozo, el asunto será resuelto de la siguiente manera: A virtud de que dos minutos antes de terminarse la sesión de ayer en el Senado el doctor Zaydín pidió la palabra para proponer la suspensión del debate del proyecto de los senadores Pozo y del Cristo, para continuarlo en la sesión de hoy, y teniendo en cuenta que dicha solicitud fué apoyada por el doctor Casabuena y más tarde aprobada por la unánime voluntad de los señores senadores, dicho proyecto debía ser el primero en tratarse y no el último, como se había hecho consignar en la Orden del Día.

El incidente, pues, ha terminado.

En lo que se refiere a la cuestión personal planteada con motivo del anterior asunto entre el señor Pozo y el doctor Gutiérrez, no se ha llegado todavía a ninguna solución armónica.

## UN GENERAL ITALIANO Y NUEVE AVIADORES ABATIDOS POR UNA COLUMNA DE REBELDES ETIOPES

Oficialmente no se ha dicho nada en Roma acerca de este desastre. Entre los muertos figura el famoso As Locatelli. Mussolini dará orden de publicar la noticia

ROMA, julio 7. (AP).—Un general de aviación que no ha sido identificado, y nueve aviadores, entre ellos el famoso piloto Antonio Locatelli, resultaron muertos por los rebeldes etíopes hace varios días, según noticias fidedignas recibidas en esta capital, a las cuales se concede generalmente crédito, no obstante el interés del gobierno en desmentirlas.

Los aviadores estaban realizando, al parecer, una misión militar cuando el aparato fué derribado.

No se ha podido confirmar que los aviadores fueran objeto de una emboscada por parte de los etíopes, pero todo parece indicarlo.

Se tiene entendido que se esperan órdenes del primer ministro Mussolini con el fin de dar a la prensa una versión auténtica del hecho.

Las noticias que sobre ese particular se han publicado han sido desmentidas hasta ahora por el ministerio de Prensa y Propaganda.

El aviador Antonio Locatelli, entonces teniente, fué recogido en el mar, frente a Groenlandia, en agosto de 1924, por el crucero americano «Richmond», después que se vió obligado a descender sobre el mar, con tres compañeros, durante un vuelo de Italia a los Estados Unidos.

El italiano había abandonado el proyecto de volar al Polo Norte y salió de Reykjavik, Islandia, con los aviadores americanos Erik K. Nelson y Lowell H. Smith, para realizar un peligroso salto a Groenlandia. Los americanos llegaron a Groenlandia, pero Locatelli fué hallado a 125 millas al este del cabo Farewell.

Se vió obligado a descender sobre el mar a causa de irregularidades en el funcionamiento del motor, y estuvo a la deriva cien millas antes de ser rescatado.

Miembro de una misión aérea a la Argentina, Locatelli realizó varios vuelos sensacionales inmediatamente después de la guerra.

En el mismo año de su vuelo a [illegible] fué designado para ir [illegible] en polar organizada por [illegible] Roald Amundsen.

## Cinco muertos a causa de tormentas en Holanda

AMSTERDAM, julio 7. (AP.) En las turbonadas que hubo cargaron sobre Holanda, cinco muertos. En esta [illegible] llovió a torrentes.

## NO CONSENTIRA EL GOBIERNO DE FRANCIA QUE LOS HUELGUISTAS SIGAN OCUPANDO LAS FABRICAS

Según Sarraut, los patronos franceses ,en presencia de la huelga, quisieron evitar el derramamiento de sangre. Existe el propósito de poner termino a los desórdenes

PARIS, julio 7. (Por el New York Herald Tribune Service).—En el Senado, esta tarde, el ministro del interior, Roger Salengró, prometió solemnemente que el Gobierno del Frente Popular no toleraría en lo futuro las ocupaciones de fábricas y establecimientos por los huelguistas.

Esta importante declaración fué arrancada del renuente ministro socialista, por las diestras preguntas del líder del partido Radical en el Senado, Bienvenu Martin, en el transcurso del debate sobre el mantenimiento de la ley y el orden por el Gobierno.

Una vez obtenida la palabra de Salengró a tal efecto, el Senado le dió al gobierno de León Blum un voto de confianza por 225 contra uno, absteniéndose 67 senadores.

Pero en cuanto concierne al Senado, el ministerio del Frente Popular fué obviamente exonerado bajo la promesa de buena conducta en el futuro, pues si Salengró no hubiera brindado la seguridad que se le pedía, es muy probable que los senadores hubieran tomado la inusitada medida de votar contra el gobierno.

Un silencio tenso cayó sobre el Senado cuando, cerca de la terminación del debate, Martin—cuyo partido Radical es el mayor en el Senado y también el menos izquierdista de los que integran la coalición del Frente Popular—interrumpió a Salengró para preguntar: «Quiero saber si el gobierno tolerará en el futuro la ocupación de las fábricas y haciendas. La respuesta ha de determinar el sentido de nuestra votación».

Salengró contestó con énfasis senatorial: «Es firme intención del gobierno poner fin a todo desorden, sin importarle la procedencia». Esta contestación no mereció la satisfacción del líder radical, quien volvió a la carga, preguntando: «Repito mi pregunta; ¿el gobierno, sí o no, se propone evitar las ocupaciones en el futuro?»

Con la espalda a la pared, el ministro del Interior contestó: «El gobierno se propone de ahora en adelante oponerse a toda ocupación de las fábricas, oficinas, astilleros o haciendas».

Al escuchar esta promesa, el Senado prorrumpió en un tumulto de aclamaciones, procediendo después al voto de confianza.

El debate en la Cámara Alta fué suscitado sobre una interpelación del alcalde de Versailles, Henry Haye, quien se quejó de la paralización de todos los servicios públicos debido a las huelgas. Dijo que las huelgas se habían extendido hasta las funerarias, a consecuencia de lo cual era necesario, en muchos casos, conservar los cadáveres unos cuatro días después de la muerte, mientras que el soviet de la localidad insistía en el uso de ataudes uniformes, sin emblemas religiosos. En su contestación, Salengró informó al Senado sobre los esfuerzos realizados por el Gobierno para mantener el orden. Según el Gobierno, había arrestado, desde julio 5, 1,303 huelguistas y había dictado 1,106 órdenes de deportación. Salengró admitió que las huelgas habían sido «una extensión abusiva del derecho de huelga».

El ex premier Albert Sarraut se sintió mortificado cuando Salengró se refirió a «la herencia onerosa» que el ministerio actual había recibido del gobierno saliente. Sarraut intervino en el debate para decir que los patronos le habían confesado a él que había cierta justificación en las demandas obreras.

Dijo Sarraut: «Los industriales se me acercaron para recomendarme que no hiciera uso de la fuerza o la policía, porque de ser así correríamos el riesgo de un conflicto sangriento con el saqueo y la destrucción de las fábricas. Ayúdenos a resolver el conflicto pacíficamente. Ya ven ustedes cómo esos patronos a quienes se les reprocha por haber capitulado, no querían mancharse sus manos o las de otros con sangre».

## Los problemas de la docencia están muy adelantados ya

Se cree que antes del día doce se hallará terminado el dictamen de la Comisión

Anoche, después de las diez, se volvió a reunir la comisión bicameral de Asuntos Educacionales.

Participó de la reunión, como de costumbre, el Secretario de Educación, doctor Luciano Martínez, y no asistieron a la misma los miembros del Conjunto Nacional Democrático.

No obstante la reserva que se guarda sobre todo lo tratado, pudimos conocer que se había adelantado bastante en lo que respecta al problema universitario, que es el que se está tratando en primer término.

Ya la comisión ha aprobado distintos artículos del proyecto de ley presentado por Vasconcelos, modificando otros e introduciendo algunos nuevos.

Hoy se volverá a reunir y tiene el propósito de celebrar cuantas reuniones sean necesarias a fin de tener terminado el dictamen, en los que se refiere a nuestro máximo centro de enseñanza, antes del domingo.

## SUMARIO DE ESTA EDICION:

Páginas

Editoriales:
El respeto a las personas 8
El retiro a los obreros del Estado 8
Piden leyes útiles los calificadores 2
Querían linchar a un matricida en Palma Soriano 2
Debate en el Senado sobre el Seguro Social 3
Exigen $20,000 a un industrial 3
Amplio criterio del Ejecutivo sobre la amnistía 3
Temen una epidemia en Santa Clara 10
Ocho años a dos salteadores 11
La población de Cuba 11
Alarmante actitud revolucionaria de los sindicalistas españoles 13
Bombas en Madrid 13
Vendidas 2,000 toneladas de Filipinas 17
Asamblea hoy de los congresistas del PUN 18
La ruta oposicionista del CND 18
México no simpatiza con la L. de N. Americana 22
Rusia teme que embotellen su escuadra 22

### EL DERRETIDO DE AZUCAR ES MENOR ESTE SEMESTRE

NUEVA YORK, julio 7. (AP.)—Según las estadísticas de las trece principales refinerías de azúcar de los Estados Unidos, del 1o. de enero al 27 de junio, se refinaron dos millones 210,000 toneladas largas, contra 2.150.000 en igual período de 1935. Las entregas ascendieron a 1.900,000 toneladas, contra 1.950,000, en 1935.

### Mejoró la exportación de azúcar cubano durante el primer semestre de 1936

NUEVA YORK, julio 7. AP. Las exportaciones de crudo de azúcar de Cuba del 1 de enero al 1 de julio llegan a un total de 1,515,006 toneladas, correspondiendo a los Estados Unidos 1,171,224, contra 1,293,033 y 968.049, respectivamente en el año 1935.

Al llegar a la Coruña, de paso para Francia y Holanda, el ex Presidente provisional de la República, señor José A. Barnet, fué cumplimentado por el Alcalde de la ciudad y por el Cónsul de Cuba. La foto muestre al ex mandatario y a su distinguida esposa conjuntamente con las personalidades que ocudieron al buque a saludarlo.

### PROMULGADA EN BOLIVIA LA LEY EN RELACION CON EL TRABAJO OBLIGATOIRO

LA PAZ, Bolivia, julio 6. (AP.)—El Gobierno emitió hoy la ley estableciendo el trabajo obligatorio en el país, a los fines de la reconstrucción post-bellum de la nación, en los cuales tomarán parte todos los ciudadanos. Se procurará por este empeño acrecentar la producción de estaño, hasta llenar la muota de Bolivia, que queda actualmente sin cubrir, por falta de brazos.

El ministerio del Trabajo tendrá que formar las brigadas de desempleados, y atender al cumplimiento de los contratos, el pago de los salarios decentes, etc.

La industria minera, según parece, es la más afectada por la falta de trabajadores, que ahora, al regresar de la guerra, no quieren ocuparse en las mismas labores.

## Influye la sequía en el alza de los productos agrarios

Se teme la sindicalización de la industria del acero. Cotizaciones de los granos

NUEVA YORK, julio 7. (Por The New York Herald Tribune Service).—El descenso en las cotizaciones de valores continuó hoy en la sesión de la Bolsa, de manera más pronunciada que ayer, aunque la liquidación registrada en la mayoría de los grupos fué moderada. Las acciones del acero, manufacturas y equipo ferroviario, sufrieron pérdidas tan fuertes como el lunes, y las acciones de motores, que se habían sostenido bien en la sesión anterior, se incorporaron al movimiento bajista. Las acciones ferroviarias, petroleras, de servicios públicos, víveres y almacenes, demostraron cierta resistencia, aunque las emisiones activas en todos estos grupos demostraron ligeras pérdidas al cierre.

El número de negociaciones fué menos de un millón y el descenso en el promedio del precio de las acciones fué grueso, terminando las cien principales acciones con cincuenta y cuatro centésimas de punto de pérdidas.

Los precios del mercado de granos abrieron como si fueran a registrar otro avance record, pero la animación para liquidar las ganancias y la realización de ventas basadas en los informes de que las lluvias habían terminado la sequía en el noroeste del Canadá, enviaron los precios hacia abajo en los mercados de Chicago y Winnipeg.

El trigo, que llegó a venderse a seis centavos el bushel, cerró con pérdidas neta sde un octavo a tres cuartos de centavo. El maíz continuó en un tono fuerte al seguir el calor intenso en la zona del maíz. El algodón cerró con siete puntos de alza.

Wall Street se encuentra bajo las mismas influencias que han afectado el sesgo de las cotizaciones de los valores durante las últimas dos semanas y que son el temor a los conflictos obreros en las principales industrias, especialmente el acero, y la sequía en las regiones agrícolas, lo que reducirá enormemente las entradas agrarias. Estos factores combinados con los factores políticos, han tenido el efecto de contrarrestar la tendencia generalmente favorable de los negocios. El hecho de que las autoridades gubernamentales estén alentando a los líderes obreros en la campaña para sindicalizar la industria del acero es fuente de preocupación en la comunidad financiera. Sin embargo, se cree que los jefes del partido Democrático harán todo lo posible por evitar la fase grave del conflicto obrero hasta pasadas las elecciones, pues la paralización de los negocios sería perjudicial al partido del poder.

## LA DIFICIL SITUACION CREADA EN DANZIG AFECTA BASTANTE A LA BOLSA DE VALORES INGLESA

Es muy irregular la tendencia que se observa en la Bolsa de Berlín. En París se espera una emisión de bonos el lunes próximo. Han mermado las operaciones

BERLIN, julio 7. (Por The N. Y. Herald Tribune Service).—La tendencia de la Bolsa hoy fué irregular y las negociaciones en las principales acciones fueron limitadas. La nota saliente del mercado fué el gran avance en las acciones de la pulpa, llegando algunas emisiones de este grupo a ganar cinco puntos.

Los valores extranjeros se mostraron notablemente flojos; la compañía Hispano Americana de Electricidad perdió trece marcos. Hacia el cierre, el mercado se normalizó, decreciendo el número de negociaciones.

### DECRECIERON LAS OPERACIONES EN LA BOLSA DE PARIS; ESPERASE UNA EMISION DE BONOS PARA EL LUNES

PARIS, julio 7. (Por The New York Herald Tribune Service).—La Bolsa, aunque muy tranquila hoy, desplegó más resistencia que el lunes, mientras que las ventas decrecieron notablemente. Hubo muchos comentarios en la Bolsa sobre la próxima emisión de bonos que, según informes, ocurrirá el viernes. Sin embargo, como se desconocen las condiciones de este empréstito a corto plazo, el tono del mercado no fué afectado. La nota saliente fué la resistencia demostrada por las emisiones francesas. Exceptuando las de 1925, que bajaron 60 céntimos, las otras rentas declinaron moderadamente, mientras que los bonos del Tesoro se mostraron irregulares, con diferencias poco importantes. Las acciones del Banco de Francia reconquistaron 125 puntos. Las de carbón y electricidad, bajaron, pero las químicas sostuvieron las posiciones.

La inactividad reinó entre los valores internacionales, pero la mayoría mejoró.

### PESA SOBRE LA BOLSA DE LONDRES, RESTANDOLE ACTIVIDAD, LA AGRESIVIDAD NAZI EN DANZIG

LONDRES, julio 7. (Por The New York Herald Tribune Service).—Aunque las condiciones de la Bolsa, hoy, continuaron generalmente tranquilas, hubo unas cuantas notas salientes en uno o dos sectores. Las acciones oro fueron las que más se destacaron, con las surafricanas, muy activas. Las emisiones industriales desarrollaron una tendencia irregular.

La actividad en el mercado de valores generalmente declina durante este período. Pero la política exterior en general y especialmente la agresividad nazi en Danzig, alienta la actitud pasiva de los inversionistas y especuladores. La impresión en el distrito financiero es que Hitler se abstendrá de toda medida violenta en la Ciudad Libre hasta la terminación de los Juegos Olímpicos. Los bonos esterlina de Europa central se mostraron flojos. Los bonos polacos ya han sido afectados pr las restricciones monetarias y la moratoria parcial, cotizándose actualmente en 62 comparado con 94 a principios de año. Las emisiones de Danzig han perdido 16 puntos, comparados con la más alta cotización del año.

## Precipitaciones, no

El señor Secretario de Hacienda dió a conocer su opinión acerca de las deudas del Estado que constituyen eso que hemos dado en llamar «deuda flotante» y las exteriores, y bastó que el ilustre funcionario lanzara la intención de «conversar» acerca del posible pago, para que la especulación se moviera en busca de las ganancias que brinda la psicología de los negocios.

Después de esta voz se alzó la de un distinguido Representante a la Cámara, en igual sentido, para decir que Cuba debe pagar sus deudas. Y el alegre optimismo creció y subieron en Bolsa valores desvalorizados.

Y nosotros creemos que el pago de las deudas es sagrado y lo exige nuestra buen crédito, no obstante que hoy apenas queda algún país como Australia que, como excepción en el mundo, atienda sus compromisos exteriores actualmente. Porque aún estamos metidos en los efectos de la crisis mundial y el mundo entiende, con muy buen juicio, que antes hay que repararse interiormente, y los pueblos se dan primero lo que a sí mismos se deben que pagan lo que deben a los demás. O sea, que hoy, internacionalmente, nadie se desacredita por demorar los pagos, ni la orgullosa Inglaterra, y antes se desacreditaría por imprevisor el pueblo que quisiera acreditarse a costa de su propia vitalidad económica.

Pese a estas consideraciones, no somos nosotros quienes neguemos la conveniencia de «conversar» acerca de nuestras deudas, pero sí tenemos que advertir que debe «conversarse» mucho y detenidamente, primero acerca de la deuda interior y luego sobre la exterior. Y siempre con detenimiento, para una previa depuración, minuciosa y clara, de modo que no echemos sobre la nación la carga de deudas ilegítimas o abultadas que florecieron en ocasiones de triste recordación y que, en suma, han sido una de las causas principales de todas nuestras aventuras y desventuras revolucionarias.

EXIJA el SUPLEMENTO en ROTOGRABADO con esta EDICION

M.E.C.D. 2016

# EL MATRICIDA ARCILIANO DAUDINOT, CAVO UNA FOSA PARA ENTERRAR AL HERMANO QUE IBA A MATAR

## La Comisión del Servicio Civil se declara incompetente para resolver el recurso de Dávalos Ponce de León

Este empleado fué declarado cesante por resolución del Presidente de la República. Se declara con lugar un recurso y se reitera la reposición de otro empleado

## ARMONIAS

PARLAMENTARIAS

ESPERO que muy en breve los «basureros» podrán decir que en Cuba hubo revolución y que algo tienen que agradecerle.

«Basureros», es el nombre genérico que apliqué —con simpatía— hace menos de un mes a todos los obreros y jornaleros de todas las esferas de la administración pública cubana, que vegetan y se pudren sirviendo al Estado, las Provincias y los Municipios en esa «tierra de nadie» que es la indiferencia nacional, desamparados de toda protección oficial, sin retiro, pensión ni seguro social de ninguna especie, como si ellos no fuesen ni empleados, ni trabajadores, ni proletarios, ni seres humanos.

Me ufano en creer que aquella crónica mía tuvo eco simpático en la Cámara de Representantes, y que a tal reacción de solidaridad humana responde una proposición de ley que aparece anunciada en el DIARIO de ayer, por la cual se crea el retiro civil para los obreros y jornaleros del Estado, las Provincias y los Municipios. Encabeza la proposición el doctor Márquez Sterling, liberal y Presidente de la Cámara, pero también la firman los representantes Raúl de Cárdenas, Radio Cremata, Raúl Menocal, Fernández Mederos y Narciso Morán, como si expresamente se hubiese cuidado de representar en ella a todos los partidos políticos, con lo cual puede considerarse como asegurado el triunfo de esta ley de equidad para los más modestos servidores de la administración pública.

Pero mi vanidad más legítima, es la de poder asignar el mérito de este triunfo de la equidad a la gestión generosa e incesante de un hombre que no es obrero, ni político, ni periodista, sino alto empleado de la Casa de Beneficencia y Maternidad: el señor Octavio de Hoyos y de la Torre. Este cubano altruista, solicitó en vano del segundo Consejo de Estado que incluyera esta pobre clase de obreros y jornaleros en la Ley del Retiro Civil; publicó, también en vano, alegatos en la prensa; imprimió, costeó y difundió circulares en pro de este ideal de justicia y, por fin, me capturó y me puso al servicio de su gestión benefactora. El señor Hoyos es el legítimo padre de la noble criatura cuya gestación está progresando en la Cámara de Representantes gracias al doctor Márquez Sterling y sus compañeros que respaldan con sus firmas la iniciativa.

Para los «basureros», ahora es cuando se plasma en una realidad tangible la revolución de Cuba. Para sus tristezas y miserias nunca hubo «reivindicaciones». Pronto empezarán a conocer la revolución por esta obra de justicia elemental, por lo más sencillo. Ahora podrán empezar a sentirse aludidos cuando oigan perorar sobre las conquistas del proletariado y los derechos humanos.

Cabe una efusiva felicitación para ellos y para todos los cubanos. Se va a corregir una postergación desalmada y vejaminosa.

Gustavo E. URRUTIA.

En la Secretaría de Hacienda se han recibido distintas resoluciones dictadas por la Comisión del Servicio Civil, en relación con personal que prestaba sus servicios en la misma, y cuyas resoluciones son las siguientes: Declarando sin lugar, el recurso presentado por Salvador Carbonell Fluriach como empleado de la Zona Fiscal de Manzanillo, por haber sido presentado fuera de tiempo.

Reiterando la reposición de Isidro del Campo Duany, declarado cesante como oficial tercero de la Sección de Inspección de la Secretaría.

Declarándose incompetente para resolver el recurso presentado por José Dávalos Ponce de León, contra resolución del Presidente de la República, que lo dejó cesante en el cargo de Auditor de la Contaduría de Hacienda.

Declarando sin lugar el recurso presentado por Mario Gandarilla y Díaz, auxiliar de administración clase primera, de la Zona Fiscal de Manzanillo, por haberla presentado fuera de término.

Declarando sin lugar el recurso presentado por María Camejo Valdés, mecanógrafa del Distrito Fiscal de Guane, por haberlo presentado fuera de tiempo.

Se declara sin lugar el recurso presentado por Andrés Avilés Alvarez, que era inspector de la Aduana de Manzanillo, por haberlo presentado fuera de término.

Y, por último, ordenando la reposición del señor Eduardo Martínez Aparicio, cuyo recurso fué declarado con lugar, como auxiliar clase primera de la Aduana de la Habana, con el pago de los haberes dejados de devengar.

## Dos sujetos fueron reconocidos como autores de un timo

La Policía Secreta trata de localizarlos. Denunciado el cobrador de una sociedad

**La casta de los ingenuos ambiciosos no se extingue nunca. Para cualquier persona medianamente avisada parece imposible que aún se puedan producir los negocios predilectos de los inagotables «caballeros de industria» como el «timo de la limosna», el de la «guitarra», el de los perdigones, etc. Todos los días se realizan esas «negociaciones», todos los días intervienen los guardadores del orden, todos los días la Prensa difunde los manoseados procedimientos de engaño, y cada nueva aurora se levanta un inocente nuevo que no se ha enterado de tales habilidades de los cazadores del dinero del prójimo.**

**Y no importa que la maniobra sea tan burda como esa del «timo de la limosna». La ambición y la ingenuidad de la víctima son mayores que lo grosero del «negocio». A un buen señor le hacen el «honor» de confiarle una fuerte suma «para limosnas»; como garantía le piden una modesta cantidad, la décima parte de lo que le entregan, y el ingenuo, movido a «vivo», supone que el otro es tonto y cae en su propia tontería. Da la «garantía», recibe la cuantiosa «limosna» y la fortunita se convierte en vulgares papeles recortados a tamaño de billetes de banco.**

**Y es que la tontería humana no se cansa de suponer a los demás tontos; la ambición ciega; el «vivo» se convierte en bobo, y la humanidad seguirá así por los siglos de los siglos.**

**Esta vez han caído dos sujetos. Mañana será otro, u otros. Y así vamos, los periodistas, llenando nuestro sagrado cometido...**

Andrés Fernández Rey, avecindado en General Betancourt 13, en Matanzas, participó a la Policía Secreta, que transitando ayer por los portales del Centro Asturiano, se le presentó cierto sujeto que le propuso que se encargara de repartir entre los pobres la suma de mil pesos y mientras sostenía esa conversación se presentó otro individuo que le preguntó el domicilio de un doctor, terciando en la conversación, y convenciéndole de que debía aceptar la proposición del primero, pero que, desde luego, tenía que dar algún dinero en garantía de los mil pesos.

Convencido por las razones que le habían dado los dos desconocidos que le hicieron promesas de amistad y le pintaron la bondad de la aceptación del encargo, pues se trataba de una acción humanitaria, no tuvo inconveniente en entregarles como garantía 40 pesos y dos fracciones de billetes de la Lotería Nacional del sorteo que ha de verificarse hoy, precisamente.

Los dos sujetos, que eran de la raza blanca y que le repitieron sus protestas de amistad, desaparecieron acto seguido después de estrecharle la diestra y entregarle un paquete contentivo, al parecer, del dinero del reparto a los pobres, pero se convenció de que todo había sido una farsa al llegar al ómnibus que había de conducirlo a la ciudad matancera, pues vió, no sin sorpresa, que sólo contenía pedazos de papeles y que la trama había dado sus resultados, pues se apoderaron de los 40 pesos, que era lo único que le quedaba.

Puesto en conocimiento de ello el comandante Eugenio Menéndez, Jefe de la Policía Secreta, comisionó al subinspector Raimundo Aragón para las pesquisas del caso y Aragón, con sus subalternos Emilio Morón, Adolfo Ramos y Rafael Bretón, estuvo pronto sobre la pista de los malhechores, determinando que se trata de Enrique Fernández Vallejo o Emiliano Vallejo Revilla (a) El Asesino y Alfredo González y Fernández, llamado Virulilla, los que fueron reconocidos por Fernández Rey como los mismos que le timaron los 40 pesos, por los retratos que Aragón le mostró.

**COBRADOR QUE SE ALZA. DETENIDO UN RECLAMADO**

Al subinspector de la Policía Secreta Raimundo Aragón, denunció Jesús Jiménez Sigarroa, de Tulipán 15, que el cobrador de la clínica La Caridad, delegación de Arroyo Naranjo, se alzó con la suma de 105 pesos 69 centavos, importe de recibos de asociados de la Clínica, que ha cobrado, nombrándose el citado cobrador Carlos T. de la Guerra y vive en Real 99, en la citada población. Del hecho se dió cuenta al Juez de Instrucción de la Cuarta Sección.

Los detectives José Rivero y Carlos Rodríguez, del grupo que comanda el repetido subinspector Aragón, arrestaron a Evaristo Jiménez López, cuyo domicilio se ignora, por estar reclamado por el Juzgado Correccional de la Segunda Sección, por hurto, remitiéndosele al vivac a disposición de la autoridad reclamante.

# PIDEN PROTECCION Y LEYES UTILES LOS CAFICULTORES

## Terrible navajazo a un individuo por antiguas rencillas

El agresor, una vez que vió herido a su enemigo, se dió a la fuga. No ha sido detenido

En el Tercer Centro de Socorro se presentó anoche herido, Ramón Lino García, natural de la Habana, de 43 años de edad y vecino de Agua Dulce número 10.

Fué asistido por el médico de guardia de una herida como de veinte centímetros que se extiende desde la región axilar derecha hasta la inframamaria del mismo lado, siendo su estado de gravedad.

Declaró el paciente a la Policía, que recientemente sostuvo un disgusto, sin explicar la causa, con un individuo a quien conoce por José Montes de Oca, cuyos familiares sabe residen en el solar «Villariño», situado en la Calzada de Jesús del Monte entre Tamarindo y Agua Dulce, por cuyo sujeto fué agredido con una navaja que portaba, dándose acto seguido a la fuga.

La Policía ha comenzado sus investigaciones para localizar al acusado y proceder a su detención.

Del hecho se le dió cuenta al Juez de guardia.

OFICINAS INSPECCIONADAS. — Por inspectores de la Secretaría de Comunicaciones fueron inspeccionadas las siguientes oficinas de correos y telégrafos: Los Palacios, Candelaria y Pijirigua, en la provincia de Pinar del Río; San Francisco de Paula y San Miguel del Padrón en la provincia de la Habana y Venegas, en la provincia de Santa Clara.

## Dentro de mes y medio se hallará agotado el crédito para las obras del acueducto de Santiago de Cuba

En los años en que la lluvia sea abundante, la represa de Charco del Mono permitirá un gasto diario de once millones de galones. Faltan $483,603.01 para terminarla

El embalse en «Charco Mono» para el Acueducto de Santiago de Cuba, tiene una capacidad mínima de dos mil millones de galones y con 70 pulgadas de lluvia anual, asegura un gasto de once millones de galones diarios. En años de escasez o en años de cincuenta pulgadas de lluvia, se obtendrán ocho millones de galones diarios, durante todo el año.

El emplazamiento está sobre roca de origen volcánico; es el único emplazamiento de los 18 estudios realizados en los ríos Cañas y Cauto, que ofrece la seguridad de asentarse sobre roca firme, maciza y sólida.

**LA PRESA**

Su estructura es del tipo hueco de bóvedas múltiples y contrafuertes en una longitud de 228 metros, y dos muros de gravedad, para defensa de las márgenes del río, con 72 metros de longitud, haciendo un total de 300 metros de longitud de la presa será toda vertedora sobre la longitud de 18 bóvedas entre centros de contrafuertes, y el agua derramará sobre el cimacio que conducirá finalmente el agua al salto hidráulico donde se disipará la energía de una caída de 22,49 metros en su punto máximo.

**EL IMPORTE DE LA OBRA**

Según el proyecto aprobado, el importe de la obra asciende a la cantidad de 983.603.01. Hasta el 31 de mayo del corriente año, se han gastado $369.123.13.

Los créditos concedidos ascienden a $690.000.00, entre los cuales figura el crédito amparado por el Decreto-Ley 821 del pasado mes de marzo, de $400.000.00. De este crédito se han situado solamente $200.000.00; por lo tanto el dinero situado para la ejecución de la obra ha sido solamente de $490.000.00, por lo que habiéndose gastado $369.123.13, quedan disponibles solamente $130.876.87, toda vez que por el Artículo XIII de la Ley de Base del Presupuesto Nacional en vigor, quedan cancelados los doscientos mil pesos que quedaban por situar del crédito número 821.

**PARA COMPLETAR LAS OBRAS**

Harán falta para completar la obra $493.603.01, sobre lo que queda del crédito número 821. La cantidad disponible de $130.876.87, se gastará en las dos próximas liquidaciones, resultando que de no concederse nuevo crédito por $483.603.01, ya mencionado, las obras quedarán paralizadas dentro de mes y medio.

Al pie de la obra permanece un cuerpo facultativo del Estado que inspecciona la construcción, y el contratista mantiene además su personal técnico que dirige y coordina el proceso de construcción.

La obra comenzó en junio de 1935, y deberá ser terminada en marzo de 1937.

El Ingeniero Jefe Inspector de la Construcción de la Presa, Sr. J. M. Valdés Roig, rindió un detallado informe de la obra unidad por unidad, equipos, situación, etc., al que impartió su aprobación el Ingeniero Jefe del Distrito, señor Humberto Monteagudo, a fin de que se gestione a tiempo el crédito necesario para que no sufran demora ni interrupción tan importantes obras.

## El chofer Muelan no intervino en el asalto al billetero

Este no lo reconoció. Sigue la Policía buscando a los tres individuos atracadores

Rafael Muelan, chofer del auto 30494, vecino de Dragones y Franco, fué ayer puesto en libertad por la Policía de la Octava Estación.

Como publicamos en nuestra anterior edición, fué arrestado por suponerse que estaba de acuerdo con los tres individuos que asaltaron al billetero Francisco González Patiño, a quien después de maniatarlo, lo despojaron del dinero y billetes que llevaba encima.

Una vez en la mencionada Estación el chofer Muelan, no fué reconocido por la víctima.

El teniente Santos, continúa practicando investigaciones para proceder a la busca y captura de los desconocidos.

## El autor del robo de $4,000 detenido por Roldán Capaz

Además prestó dos servicios más. Comprobó que un preso mató a un hombre hace tiempo

El agente de la Policía Judicial, Ramón Roldán Capaz, realizó en el día de ayer, tres importantes servicios. Logró el arresto de un joven reclamado en causa por robo e identificó a dos reclamados, uno por hurto y portación de arma de fuego y otro por homicidio.

RECLAMADO DESDE 1935.—Transitando dicho agente por la calle de Prado, cuadra comprendida entre Teniente Rey y Dragones, pudo observar que dos jóvenes, uno de la raza blanca y otro de color, vigilaban los movimientos de un anciano, que estaba parado, mirando una de las vidrieras y el que usaba en uno de sus bolsillos una leontina con su correspondiente reloj. Al darse cuenta el anciano que dicho sujetos trataban de asaltarlo, increpó a ambos, en cuyos momentos intervino el agente Roldán Capaz, logrando el arresto del de la raza blanca, al que condujo a la Jefatura de Judicial, donde dijo nombrarse Eduardo García Sánchez, de 17 años de edad y ser vecino de la Calzada de Güines número 13.

Ya con estos datos el agente policíaco, lo identificó como el mismo sujeto que con ese nombre estaba reclamado por la Sala Cuarta de lo Criminal en causa por robo flagrante del año 1935, hecho éste que realizó en unión de otro menor nombrado José Fonseca (a) «El Oriental», y el cual fué detenido hace tiempo por el propio agente. Ambos menores en aquella ocasión, rompieron una de las ventanas de una casa de la calle Malecón y sustrajeron joyas por valor de $4.000, y cuando trataron de darse a la fuga con el botín fueron sorprendidos por la Policía.

También lo identificó como el mismo individuo que el día primero del actual mes, asaltó, en la esquina de Bernaza y Teniente Rey, en unión de otro individuo de la raza mestiza, a un americano al que le llevaron una cartera con valores que guardaba en el bolsillo interior del saco. Al ser detenido en esa ocasión por la Policía Nacional, dijo nombrarse Evaristo Jiménez López, siendo presentado ante el Juez de Instrucción de la Sección Segunda, cuya autoridad lo dejó en libertad.

También, este mismo individuo, con el nombre de Carlos Pérez Santana, ha cumplido condenas por el delito de hurto en penas impuestas por los jueces correccionales de las Secciones Segunda y Tercera.

OTRO RECLAMADO.—El agente Roldán Capaz, encontrándose en el local del Juzgado Correccional de la Sección Segunda, identificó en el calabozo del mismo, a un sujeto de la raza mestiza nombrado Raúl Sánchez Chirino, como el mismo sujeto que se encontraba reclamado por el propio Juzgado en causa por hurto y portación de arma de fuego, desde el año 1932. Levantó el correspondiente atestado, dándole cuenta al Juez, doctor del Cristo.

POR HOMICIDIO.—El Juez Municipal de Candelaria envió un telegrama al Jefe de la Judicial para que informara si un detenido que usaba distintos nombres entre ellos el de Raquel Pérez (a) «Cuchara», tenía alguna causa pendiente con la justicia. Comisionado el agente Roldán Capaz, pudo comprobar éste que dicho sujeto estaba reclamado por el Juez de Instrucción de la Sección Tercera, en causa por homicidio. El Raquel Pérez, en el año 1934, al encontrarse con su amante Rita Riveran Sánchez, en el callejón de Chamorro, la emprendió a puñaladas contra la misma, causándole tan graves lesiones que a los pocos momentos falleció, desapareciendo después de cometido el hecho, hasta ahora que acaba de ser detenido.

## LA CAMARA DE COMERCIO DE GUANTANAMO SE DIRIGE AL CONGRESO DE LA REPUBLICA

Teme que se puedan suspender los créditos, lo que daría al traste con la industria, puesto que se perdería un 75 por 100 del café. Dice que el café necesita una ley sabia

La Cámara de Comercio, Industria, Agricultura y Navegación de Guantánamo ha dirigido un extenso y documentado escrito a los presidentes de los cuerpos legislativos de la nación, por acuerdo de su Directiva en relación con el fruto del café: sector que parece haberse puesto de moda en el Congreso y que por las sensibles contrariedades que producen en ambas Cámaras las cuestiones individuales y partidaristas, y en el afán de aparecer, no ya cada partido, sino cada miembro de esos organismos como redentor de la causa, estableciéndose competencia para aportar ideas, —ideas, según ellos dicen—, casi siempre inspiradas en necesidades de Viena, Berlín, etc. En su escrito, entre otras cosas dice:

Desde el año 1920 hasta la fecha la economía del país se ha venido desenvolviendo a base, exclusivamente del crédito particular; ya que se ha carecido de una legislación oportuna y adecuada, de Bancos que sintieran con nuestras necesidades, de sistema económico organizado para movilizar la riqueza nacional.

Y esa necesidad de crédito y de confianza, es hoy más sentida que nunca en las zonas caficultoras, cuya planta necesita constante atención para que no desaparezca, y para lo cual el campesino no tiene más amparo que el contrato de refacción que obliga a la parte con quien lo tiene contraído a facilitarle todo lo necesario para la conservación de lo que constituye el resultado de sus esfuerzos y sacrificios.

Llama la atención sobre el iniciado sistema de las moratorias, por lo cual el crédito se ha ido limitando de una manera alarmante para todas las transacciones, habiendo escapado a esta limitación algunas zonas agrícolas, por estimarse que, constituyendo su desenvolvimiento un gran aporte a la economía de la nación, no podría perturbarse dentro de la misma libertad la contratación.

También han observado —dice— la Cámara de Comercio, cómo en uno de los proyectos presentados a la Cámara de Representantes se propone una quita de un 75 por ciento a todos los créditos relacionados con la producción del café; argumentándose en el sentido de que los caficultores no tenían quienes le facilitaran ni medios para desenvolverse y que las refaccionistas han sido la piedra angular para crear una gran riqueza.

La Corporación que habla, ante la amenaza que constituye para los caficultores, y para la economía de aquella extensa comarca el que sean suspendidos los créditos, lo que equivaldría a la pérdida del 75 por ciento de los campos de café, estima que es necesario restaurar la confianza del país, al objeto de que, mientras no se cuente con instituciones nacionales de crédito del dinero del particular vuelva a cumplir un fin más elevado que el de encerrarse en las cajas de los Bancos, desde los cuales no se puede proporcionar trabajo ni producir riqueza.

Representando dicha Cámara de Comercio los sectores más importantes de la jurisdicción, está presta a cooperar a toda medida que tienda al mejoramiento social, cultural y económico de la República, estimando indispensable elevar a un grado superior, moral y material el tipo de vida del campesino, ya que nuestro pasado, presente y futuro depende de la agricultura.

El café necesita una ley sabia que lo proteja; pero una ley que no quebrante el absoluto crédito ni ahuyente el dinero del particular.

Es necesario—dicen—que el Congreso se oriente hacia la promulgación de leyes de protección al que trabaja y produce; leyes que tiendan a proporcionar el bienestar y trabajo, que es el único medio con que se ha contado y se cuenta hoy en el país.

## NOMBRES DE PUEBLOS EN DONDE LLOVIO DURANTE LA JORNADA DEL LUNES

Habana, 7 de julio de 1936
OBSERVATORIO.

En las últimas 24 horas llovió en Mantua, P. Golpe, San Diego de los Baños, Viñales, San Cayetano, Puerto Esperanza, Quivicán, P. Batabanó, Ceiba del Agua, Vereda Nueva, San Antonio de los Baños, San José de las Lajas, Güines, San Nicolás, Santiago de las Vegas, Catalina de Güines, Caimito, Bauta, Bainoa, Aguacate, fuerte en Jagüey Grande, Bolondrón, Socorro, flojo en Alacranes, Baniguises, Pedro Betancourt, Güira de Macuriges, Unión de Reyes, Bermeja, Agramonte, San Miguel de los Baños, Guareiras, Perseverancia, Vueltas, Taguasco, Central Carmita, Quinta, Sitiecitos, Guayos, Tunas del Medio, Mata, regular en Remedios, Meneses, Rafael Alfonso, Gaspar, Florida, Piedrecitas, Céspedes, Esmeralda, Falla, Pina, Ceballos, Algodones, Majagua, Simón Reyes, Júcaro, Stewart, Jagüeyal, Baragüá, Ciego de Avila, Jaronú, Sibanicú, Cascorro, Camagüey, mucho en Yarey Vázquez, Estrada Palma, Campechuela, Tunas, Cauto, Manatí, Guisa, Bueycito, Gibara, Santa Lucía, Bayamo, poco en Holguín, Auras, Miranda, Almeida, Cuneira, Jamaica, Guantánamo, San Luis, Preston, Biran, P. de Cauto, Auza, D. Caminos, C. Palma, A. Cedro, Marcané, Caney, C. América, Maffo, Banes, P. Soriano, Cueto, Antilla. En el resto de la República, no ha llovido.—Torres, Jefe Centro.

## Mañana se inaugurará una exposición sobre asuntos cubanos en Bellas Artes

Mañana jueves 9, a las seis de la tarde, inaugurará la Sección de Pintura y Escultura del Círculo de Bellas Artes, una interesante exposición de «notas de color» sobre asuntos cubanos. Conforme lo anunciado, hasta mañana, a las doce del día, está abierto el plazo de admisión. Esta exposición por el carácter especialísimo de la misma y los valores pictóricos que la integrarán habrá de constituir un éxito artístico y económico para la sede de los artistas cubanos.

Finalmente, el sábado a las nueve de la noche, organizado por la Sección de Literatura del Círculo, tendrá lugar el homenaje al notable autor dramático cubano y apuntador oficial del Cuadro Escénico del Círculo, señor Antonio Castells. Tomarán parte, el dramaturgo, José Antonio Ramos, miembro de la Sección de Literatura, quien disertará acerca de «Antonio Castells y este homenaje», los señores Rolando Mesa y Rafael O. Ugarte recitarán algunos poemas del propio autor; el señor Pedro Boquet, Director del Cuadro Escénico, hablará de Antonio Castells, apuntador, y el Cuadro Escénico del Círculo interpretará la comedia en tres episodios, refundición de la zarzuela del mismo nombre, original de Antonio Castells, «La Habana que vuelve»; el apropósito del mismo autor, «Reconocimiento Facultativo», y el monólogo, también del mismo autor, «Un pobre enfermo». Se estrenará un nuevo decorado de Roberto Vázquez, y la dirección escénica corre a cargo del Mtro. Pedro Boquet.

## Han sido detenidos dos individuos por hurto y por estafa

La Secreta también detuvo a otros varios que estaban reclamados por los Jueces

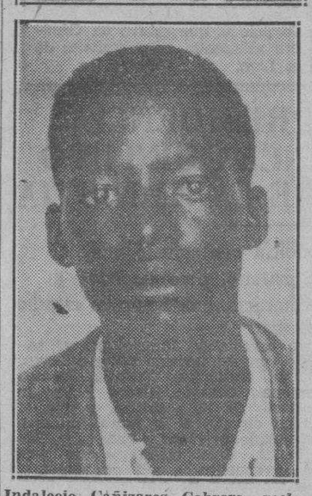

**Indalecio Cañizares Cabrera, reclamado por hurto, y además vicioso de la droga (1); y Sergio Pelayo Pelayo, al que se reclama por estafa (2) fueron arrestados ayer por la Policía Secreta y recluído en el vivac para ser presentados a las autoridades judiciales, que lo reclaman y ante las que darán cuenta de los delitos que les achacan.**

Indalecio Cañizares Cabrera, vecino de O-Reilly 62, fué arrestado ayer por el Subinspector Abelardo Rico y el detective Celestino Alfonso, ambos de la Policía Secreta, por estar reclamado por el Juzgado de Instrucción de la Sección Cuarta, en causa por hurto. Al practicar el Subinspector Rico un registro en las ropas de Cañizares, ocupó una jeringuilla y una aguja hipodérmica, conteniendo aquella medio gramo de morfina, por lo que lo puso en conocimiento del comandante Eugenio Menéndez, Jefe del Cuerpo, el que dió conocimiento a la autoridad correspondiente, por ser vicioso. Cañizares fué recluído en el vivac.

**DETENIDO PELAYITO POR ESTAFA**

También, el vigilante de la Policía Nacional 2598, de la Segunda Estación, presentó al oficial de guardia en la Secreta, a Sergio Pelayo Pelayo, conocido por Pelayito, ya que es el mismo que hubo de apropiarse de la suma de 30 pesos, propiedad de Alberto Rodríguez González, vecino de Vives 70, de cuyo hecho conoce el Juzgado Correccional de la Sección Primera. El subinspector de la Secreta, señor Corrales, de guardia ayer, recibió a Pelayito, disponiendo su ingreso en el vivac, a disposición de la autoridad que lo reclama.

**VARIAS DETENCIONES MAS EFECTUADAS**

Los detectives de la Secreta, Amadeo Martín, Francisco Gómez, Rodolfo Díaz y Arturo Carcasses, arrestaron a Andrés Vicente Galán, de Línea 62, Vedado; Guillermo Angueras Pérez, de 29 y 30, en el mismo barrio; Manuel Costa Col, de Calzada 38, Vedado y Marcelino Bouza Lemas, de Calzada del Monte 843, reclamados por los Juzgados Correccionales habaneros.

## Enviado al vivac un individuo que intentó un atraco

Quiso obtener dinero de un hijo de Castells, que hizo la denuncia a la Policía

Evelio Castells y Andino, vecino de Baños número 12, denunció ayer a la Policía, que se le había presentado en su domicilio un individuo a quien conoce por René Pérez Tizo, ex penado, proponiéndole en venta, un folleto titulado «Los crímenes de Castells», donde se vierten frases injuriosas para su señor padre y al llamarle la atención a dicho individuo que en el libreto mencionado se infamaba a su familia, le dijo: «Pues dame dinero y entonces no lo distribuiré».

El teniente Santos, al mando de la Octava Estación, ordenó el arresto de dicho individuo, lo que se efectuó en el hotel «Perla de Cuba».

El acusado fué presentado ante el Juez de Instrucción de la Sección Cuarta, autoridad que dispuso su ingreso en el Vivac.

## Probó la autopsia que fué suicidio la muerte del soldado

Una hemorragia interna puso término a su vida. Víctima de un terrible accidente

CARDENAS, julio 7. DIARIO. Habana.—En la mañana de hoy apareció un cadáver en la finca «San Ramón», en el barrio de Jagüeyes, de esta ciudad, que resultó ser el del soldado del Escuadrón número 25, nombrado José A. Serrano Fernández, de la raza blanca y de unos treinta años de edad.

Avisadas las autoridades de tal hallazgo, se personaron el capitán Casimiro Lavastida, Jefe del Escuadrón número 25; el Juez Dr. Pola, el secretario Sr. Gutiérrez, el oficial Sr. Borges y el médico forense doctor La Torre.

El occiso presentaba una herida de bala de revólver de Reglamento en la sién. Vestía traje militar y tenía a su lado un revólver.

Certificó el Dr. La Torre, que se trataba, al parecer, de un suicidio y que su muerte databa de más de 30 horas, por lo que se deduce que se mató en la tarde del domingo último.

El Jefe de la Policía, capitán Fernández, secundó al Juzgado en su actuación. El cadáver estaba ya putrefacto. El soldado Serrano estaba destacado en Cárdenas. Era casado y tenía dos hijos.

El militar suicida estuvo de madrugada en el Cuartel «Narciso López», de esta ciudad, donde pasó la mañana, almorzando y ausentándose después, sin que se supiera más de él hasta hoy que fué hallado muerto. El occiso dejó dos cartas, una, para su esposa Belén, y otra para el Jefe del Escuadrón número 25.

**FALLECIO TELLECHEA**

Al amanecer de hoy falleció en el Hospital, Federico Tellechea Sarabia, que el domingo último fuera comprimido por dos ómnibus en la carretera de Varadero.—**González Bacallao**, corresponsal.

**EL SEPELIO DEL CADAVER DEL SOLDADO**

CARDENAS, julio 7. DIARIO. Habana.—Después que el Juzgado de Instrucción terminó las diligencias del sumario iniciado con la trágica muerte del soldado del Escuadrón número 25, José A. Serrano Fernández, que fué hallado muerto en el barrio de Jagüeyes, de este Término, en la mañana de hoy, su cadáver fué entregado a su tío, Pablo Avelino, dueño de la finca «San Ramón» donde se mató Serrano. Llevado a la Necrópolis a las tres de la tarde se le practicó la autopsia por los forenses Vega y Gutiérrez, certificando que la muerte fué producida por hemorragia interna y traumatismo por arma de fuego. Presenciaron la autopsia los médicos militares doctores Forest y Saavedra, que desde Matanzas vinieron en una ambulancia militar. Terminada la autopsia recibió sepultura el saldado Serrano en una fosa común, ante las autoridades y escasas personas allí presentes. — **González Bacallao**, corresponsal.

## Insiste Cruces en obtener mejoras de importancia

Una comisión de autoridades de dicho Término nos visitó anoche para dar las gracias al DIARIO

Recibimos anoche la visita de los señores Arturo Capote Ruiz, Alcalde Municipal de Cruces; Francisco García González, Presidente del Ayuntamiento; Alberto Caraballo, Concejal; el Representante a la Cámara señor Alberto Vélaz Alvarez y los señores Juan C. Sánchez Sarduy, Mario Junco y Antonio Barrera Lorenzo, integrantes del Comité Conjunto de Corporaciones y Sociedades que desde hace tiempo viene luchando por obtener de las autoridades competentes, mejoras para aquel Municipio.

Dichos comisionados traían el encargo expreso del Presidente del Comité, señor Ambrosio Mencía Alomá, de dar las más expresivas gracias a nuestro Director, el doctor José I. Rivero, por un artículo publicado en el DIARIO DE LA MARINA apoyando la iniciativa de las Corporaciones y Sociedades.

Finalmente nos entregó el señor Antonio Barrera una copia de la nueva exposición que han entregado al Honorable Presidente de la República y a cada uno de los señores congresistas, en la que explican las causas que les impulsan a solicitar la creación del Partido Judicial de Cruces, (proyecto aprobado ya por la Cámara de Representantes); la posición geográfica de la zona; históricamente por su proximidad con el lugar donde se desarrolló la sangrienta batalla de Mal Tiempo; por ser Cruces una extensa zona azucarera, teniendo, por tanto, una numerosa población, etc.

Solicitan, asimismo la creación de una Escuela de Artes y Oficios en Cruces; una Escuela Primaria Superior Mixta, ya que el pueblo cuenta con más de tres mil escolares; necesidad de arreglo de las calles, construcción de la carretera Lajas-Cruces-Potrerillo, pasando por el Matadero Municipal y construcción de una carretera de medio kilómetro que una la anterior con Mal Tiempo.

Por lo extenso de la exposición, nos vemos imposibilitados de publicarla en su totalidad, pero un resumen de la misma, dejamos consignado.

## EL PUEBLO DE CORRALILLO SE PROPONIA DAR MUERTE AL QUE MATO Y ENTERRO A LA MADRE

Daudinot reconstruyó los hechos en el lugar del crimen. Antes había tratado de probar que su padrastro era autor del delito. El parricida es hombre de malos antecedentes

El horrendo asesinato cometido por Arciliano Daudinot, de la raza negra, en Correlillo, término de San Luis, en la provincia de Oriente, ha provocado la indignación popular al conocerse con todos sus detalles este parricidio repugnante e inconcebible.

Oportunamente dimos cuenta del suceso, pero hoy, con vista de los informes de nuestros corresponsales, podemos ofrecer al público una versión del crimen tomada en el mismo terreno de los hechos.

PRIMERAS DILIGENCIAS.—Por orden del teniente Morejón, se dirigieron a Correlillo, término de San Luis, el cabo Cruz y el soldado Silvera, procediendo a la detención de Arciliano Daudinot, de veinticuatro años, acusado de haber asesinado a su madre.

Horas después, fué conducido al escenario del crimen para que dijera en qué sitio había enterrado a su víctima. Daudinot, al principio, negó rotundamente, limitándose a hacer cargos gravísimos contra su padrastro; pero acosado por un hábil interrogatorio, se manifestó con expresiones incoherentes diciendo: «Aquí... allá... Veremos...» Al decir estas palabras señalaba lugares diferentes, y el teniente Morejón, que seguía al detenido en sus aparatosas indicaciones, notó que un pie se le hundía en la tierra. Inmediatamente ordenó que escarbaran en aquel lugar, cubierto materialmetne por una gran cantidad de paja de bambú. Entonces, el propio Daudinot cavó cuidadosamente, apareciendo poco después el cadáver de la desventurada señora.

EL CADAVER.—El cuerpo de la víctima ofrecía un aspecto horrible. Las manos atadas; el cuello y las rodillas amarradas también y partidas sobre el tórax; un brazo totalmente desprendido y los dientes rotos. Se supone que Daudinot mató a palos a su madre, después de amarrarla cuidadosamente para poder realizar su macabro designio.

Inmediatamente el juez Luis Poveda Aguiar practicó las diligencias del caso, ordenando que el asesino fuera conducido a San Luis.

QUIISIERON LINCHARLO.—El pueblo, al saber que Daudinot llegaría de un momento a otro, corrió hacia el camino por donde tenía que pasar irremisiblemente, y tan pronto fué divisado, los puños se alzaron contra él en gesto amenazador. Las fuerzas que lo custodiaban, lo rodearon, emprendiendo una carrera vertiginosa hacia el cuartel, pues quinientas personas gritaban: «¡Que nos entreguen al monstruo! ¡Queremos lincharlo!» Una vez a buen recaudo, el ejército y la policía tuvieron que estrechar su vigilancia, pues el pueblo insistía en que le fuera entregado el parricida, rodeado materialmente el cuartel.

DECLARA EL ACUSADO.—Daudinot trató por todos los medios de convencer al juez investigador que había sido su padrastro el autor del crimen. Pero el juez, que supo dirigirle certeras preguntas, logró hacerlo caer en continuas contradicciones, logrando arrancarle una declaración casi completa del hecho.

El padrastro del asesino declaró poco después, asegurando que Arciliano era un hombre de pésimos antecedentes y que continuamente le proporcionaba serios disgustos por su afición a lo ajeno.

UN CAREO.—Entre Daudinot y su padrastro se produjo una escena terrible, al disponer las autoridades la celebración de un careo. Daudinot insultó terriblemente al amante de su madre. Pero éste pudo imponerse, tras largos esfuerzos, quedando entonces plenamente confirmada la culpabilidad de Daudinot.

PROCESADO.—El juez de instrucción de Palma Soriano, doctor Berardo Valdés, con vista del sumario, dictó en la tarde de ayer auto de procesamiento con exclusión de fianza contra Arciliano Daudinot.

TENIA CAVADA LA FOSA PARA ENTERRAR A SU HERMANO.—Las investigaciones demostraron también que Arciliano tenía cavada una fosa para enterrar a su hermano Cecilio, a quien pensaba asesinar por haber denunciado el asesinato de su madre.

LA INDIGNACION POPULAR.—Tanto en San Luis, como en Palma Soriano y en toda la provincia de Oriente, este suceso ha despertado la indignación popular, y a medida que se conocen los detalles del crimen es mayor el encono de las gentes. Por orden superior ha sido redoblada la vigilancia del cuartel donde se halla preso Arciliano Daudinot, pues se teme que se repita el intento de linchario.

## Murió al salir del Calixto García un hombre dado de alta

Otro individuo falleció en su domicilio a consecuencia de un síncope. Autopsias

En el Segundo Centro de Socorro dejaron de existir Manuel Abeleira Almeida, natural de España, de 47 años de edad y vecino de Tulipán número 10 y Gabino Santacruz Velázquez, de 38 años y con domicilio en Concordia 195.

Según se hace constar en las actuaciones policíacas, Abeleira había sido dado de alta en el Hospital Calixto García y cuando se encontraba en la esquina de dicho centro benéfico, fué atacado de un síncope, y Santacruz, también fué víctima de un ataque cuando se encontraba en su domicilio.

Ambos cadáveres fueron entregados a sus familiares, con la obligación de presentarlo en la mañana de hoy en el Necrocomio para la práctica de la autopsia correspondiente.

## La Junta Patriótica de la Habana ha vuelto a reanudar sus labores después de un receso de varios años

Esta institución la fundó el Marqués de Santa Lucía hace 25 años. Nueva directiva y nuevos horizontes. La preside el General del Ejército Libertador J. Hernández

La Junta Patriótica de la Habana, institución meritísima que, hace 25 años fundó el señor Marqués de Santa Lucía, después de un largo receso ha reanudado sus actividades.

Previa convocatoria se reunieron los integrantes de la Junta Patriótica, procediéndose, acto seguido, a elegir la nueva Directiva, resultando electos los siguientes señores

# CON AMENAZA DE MUERTE EXIGIERON $20,000 DOS SUPUESTOS REVOLUCIONARIOS A UN RICO INDUSTRIAL

# FALLECIO GEORGE TCHITCHERINE EX COMISARIO DE RELACIONES EXTERIORES DE RUSIA

## LOGRO EL RECONOCIMIENTO DEL GOBIERNO SOVIETICO CUANDO SE EJERCIA POR EUROPA EL BLOQUEO

Durante el hambre de los años 1921 y 1922 se negó a recibir mejores raciones que los demás rusos, captándose con ello las simpatías populares. Estuvo prisionero en Inglaterra en el 1917

**MURIO GEORGES TCHITCHERINE, EX COMISARIO DE R. E. DE RUSIA**

MOSCOU, julio 7. (AP.)—A los 64 años de edad falleció hoy el ex Comisario del Exterior, Georges Tchitcherine, que había tenido que abandonar el cargo en 1930, a causa del precario estado de su salud, quebrantada por el exceso de trabajo; le sustituyó Maxim Litvinoff, entonces subcomisario.

Tchitcherine, hijo de un viejo funcionario de la Cancillería del Zar, era un revolucionario de pura cepa, y aunque no pudo participar activamente en la revolución de 1905, por el estado de su salud, figuró en ella como agente intelectual, lo que le hizo salir para el ostracismo, viviendo en Londres, París y Berlín, donde jamás desmayó en su acción revolucionaria. Concediásele la posesión de envidiables condiciones como diplomático, pues logró obtener créditos para Rusia en el exterior, en momentos dificilísimos.

Su primera profesión fué la diplomacia. Graduado en el seminario diplomático de San Petersburgo (1897), tuvo que abandonarla en 1903 por sus actividades revolucionarias. Dejó entonces la carrera, abandonándolo todo, incluso sus bienes, para refugiarse en Alemania, con el fin de ver de cerca el movimiento de la social democracia.

Durante la revolución rusa de 1917, lo arrestaron en Inglaterra, la cual lo entregó al Gobierno de Moscou a cambio de Sir George Buchanan, embajador de la G. B. en Rusia, preso por los bolcheviques, en 1918. Regresó en unas condiciones personales lamentables, pero sin cuidarse de sí mismo emprendió su labor de reconstrucción diplomática con verdadero furor.

Se hizo cargo de la Cancillería en los momentos en que Rusia se hallaba bloqueada por la mayor parte de las potencias, pero ya para 1924, no solamente había negociado (1918) el reconocimiento, por medio de una delegación que estuvo en Ginebra, sino que lo había logrado de los países principales.

Soltero hasta su muerte, trabajaba hasta 18 horas diarias, y algunas veces más.

Durante el hambre de 1921-22, Tchitcherine se negó a recibir raciones mejores que los demás rusos, ganándole simpatías su frugalidad y su lealtad a la causa del trabajador.

El ex Comisario de Relaciones Exteriores soviético, George Tchitcherine, fallecido ayer en Moscú.

**EXIJA el SUPLEMENTO en ROTOGRABADO con esta EDICION**

## NO PASARA DE 2.000,000 DE PESOS EL DEFICIT DE 1935-36

### Los secretarios no deben gastar mas de lo que fija la ley

Se cree que el déficit de 1935-36 será menor de lo que se dijo en un principio

Hablando ayer con los periodistas el Director General de Contabilidad señor José Luis Beruff Mendieta, nos dijo que el presupuesto económico de 1933 a 1934 quedará completamente terminado a fines de este mes de julio, pues todavía faltaban algunos detalles que deberán suministrar las Secretarías de Hacienda-Sección del Servicio Central y la de Defensa.

Casi conjuntamente se viene trabajando también por el personal de la Dirección General de Contabilidad la liquidación del presupuesto del año económico 1934 a 1935. Está bastante adelantado pero todavía tardará unos dos meses en liquidarse por los antecedentes que faltan de varias Secretarías.

Refiriéndose a este último presupuesto del 34-35, estima que el déficit no podrá apreciarse con exactitud hasta que los Pagadores hagan los reintegros de sus respectivas oficinas de sumas situadas en cuanto a gastos y sobrantes.

Aludió por último a la Ley No. 46 la que exige a los Secretarios de Despacho no excederse de las dozavas partes del presupuesto, no contrayendo cantidades que no puedan pagarse por créditos concedidos.

El presupuesto del año fiscal que acaba de terminar, 1935-1936, aunque a primera vista parece haber cerrado con un gran déficit, podemos asegurar por los partes de avance que se reciben de los Pagadores, que no será tanto como se ha dicho y posiblemente no excederá de unos dos millones de pesos.

### SIGUIO DISCUTIENDOSE EN LA ALTA CAMARA EL PROYECTO DE LEY SOBRE SEGUROS SOCIALES

Se aprobó hasta el inciso H del artículo segundo. Por una de las enmiendas se le dá mayor libertad a la Junta encargada de rendir un informe sobre la citada materia

La sesión ordinaria de ayer en la Alta Cámara, que se prolongó hasta las siete de la noche, fué dedicada casi exclusivamente, se puede decir, a la discusión del articulado del proyecto de ley del Presidente del Senado, señor Justo Luis del Pozo, y del Senador del Cristo, sobre todo un sistema de seguros sociales.

Se comenzó por el artículo segundo, ya que el primero fué aprobado en la reunión del día anterior, decidiendo la presidencia, en la que se encontraba el senador Albanés, en su calidad de segundo vice presidente, ir sometiendo a discusión y a votación sucesivamente cada inciso del mismo.

Al primer párrafo presentaron enmiendas los senadores Zaydín, Albanés y Casabuena.

Como quiera que la del senador Zaydín era la que más se apartaba de la redacción del artículo, por consignar expresamente que el informe de la comisión sobre el sistema de seguros sociales debía estar fundamentado en principios científicos y hallarse en coordinación con la constitución económica y financiera de la nación, fué la que se lanzó primeramente a la palestra.

Zaydín habló en su defensa, haciendo hincapié sobre los puntos indicados, y del Cristo se opuso a la enmienda, por estimarla innecesaria, ya que —según declaró— suponer que la comisión fuera hacer el estudio bajo bases que no fueran científicas y a desconocer la constitución económica y financiera del país, era negarle seriedad a la misma.

La enmienda fué desechada, Casabuena retiró la suya, por ser muy parecida en los términos a la del senador Albanés, y al hacer los autores del proyecto suya esta última, que se limitaba a señalar que la comisión que se constituye rendiría un amplio informe sobre la legislación necesaria para poner en práctica un sistema de seguros sociales, en lugar de redactar toda la legislación necesaria, se aprobó el primer párrafo con la enmienda.

El inciso a) del propio artículo fué desechado, aprobándose en su lugar la enmienda del doctor Zaydín, que a la letra dice:

(a.) Para la organización científica y económica de este sistema totalitario del seguro social; la Comisión podrá:

O, crear una Caja Nacional de Seguros Sociales que funcione como órgano Central de todo el sistema con personalidad jurídica y dirigida por un patronato asesorado por un Consejo Técnico de carácter consultivo.

O, un Banco de Seguros Sociales del Estado, con plena autonomía en su organización, administración y desenvolvimiento en sus funciones, de acuerdo con la legislación que se disponga.

O, diversas Cajas, bajo la Administración del Instituto Central de Seguros Sociales, en la forma que se acuerde regular su organización.

O, bajo cualquier otro sistema que el estudio científico actuarial y técnico de la materia, basado en el número de asegurados, tablas de la mortalidad, sistemas de capitalización, inversiones y productibilidad, interés del dinero, tablas de morbilidad y planes de asistencia social pública y de trabajo, en relación con los frutos de la experiencia, pueda recomendar como el más efectivo para asegurar las prestaciones de auxilios y servicios y el pago de las pensiones o retiros, con el menor costo en los gastos, o sea la racionalización de la Administración.

Por virtud del mismo se concede un mayor campo de acción a la comisión, ya que se la deja en libertad de decidirse por cualquiera de los sistemas enumerados.

Ello dió lugar a un amplio y acalorado debate, en el que el senador del Cristo, apoyándose en que la ley de bases, que en realidad era la que se discutía, debía dar una pauta determinada, y alegando que la unidad administrativa y de dirección de la caja no significaba la unificación de los seguros, mantenía la conveniencia de que se aprobase el inciso del proyecto, mientras que el senador Zaydín propugnaba la necesidad de dar mayor libertad a la comisión y traía a colación, en contra de la Caja única, referencias del Congreso de Ginebra y de otros países.

Tras de unas palabras de Casabuena, solicitando de sus compañeros que votaran a favor de la enmienda del doctor Zaydín, una votación nominal de 13 por 7, puso término al asunto.

Los incisos b, c, d y e fueron aprobados con solo una adición del doctor del Cristo al primero y otra del doctor Zaydín al último. Dicen textualmente:

b) Un Seguro contra Accidentes del Trabajo, respetando la posibilidad de que este servicio se preste por compañías privadas, pero tomando las precauciones necesarias para evitar que la quiebra o suspensión de pagos de esas compañías privadas derive a un perjuicio real de los asegurados.

c) Un Seguro para los casos de enfermedades, clasificados como no profesionales, esto es, enfermedades no adquiridas en el trabajo o como consecuencia de él, pero que impidan al enfermo ganar el sustento propio o el de la familia.

d) Un Seguro para la vejez o retiro, que incluya la totalidad de los individuos que vivan de un sueldo, salario o jornal.

e) Un Seguro para el caso de invalidez o muerte, no derivadas del trabajo ni producidas en el mismo, que impida la miseria del inválido incapaz de sostenerse por sus propios esfuerzos, y la muerte convertirse en casual de la miseria en la familia del fallecido

La primera adición consiste solamente en señalar expresamente responsabilidades a las compañías en los casos de quiebra y suspensión de pagos, ya que según declaró el propio doctor del Cristo en su informe sobre el particular, es preciso incluir sanciones severas, a fin de que no se repita más el cuadro del capital contra el trabajo; y la segunda expresa que« en los casos de invalidez se informará también sobre un sistema de reeducación de los inválidos para devolverles la capacidad para su trabajo anterior o para otra clase de trabajo», y que «en los casos sobre seguro sobre muerte se incluirán los gastos del entierro».

El inciso f) se aprobó con otra adición, del propio senador Zaydín. He aquí inciso y enmienda:

f) Un Seguro para la protección de la maternidad, ajustando las disposiciones legales vigentes sobre la materia al sistema general de seguros que se pretende implantar.

A los efectos de los apatados B y C de este artículo, y para coordinar la asistencia pública que en la actualidad prestan el Estado y los Municipios, y con la finalidad de un mayor mejoramiento e intensidad de este servicio, la Comisión legislará también sobre «Asistencia pública».

La adición de este segundo párrafo dió lugar también a un interesante debate en el que el doctor Zaydín insistió en que el informe de la comisión se extendiera a la asistencia pública, coordinando ésta con los seguros sociales, de manera que además del subsidio de asegurados pudieran disfrutar éstos de hospitales, medicinas, etc., y completo la afirmación del doctor del Cristo de que este último servicio estaría siempre a cargo del Estado y no de la Caja Nacional, declarando que ésta contribuiría.

En este debate terció, llamando la atención sobre ciertos particulares, el doctor Cuervo Barrena.

El inciso (g) fué aprobado también omitiendo solo la expresión de que la portección fuese brindada por la Caja, en lo que estuvieron de acuerdo los autores, en virtud de que una de las enmiendas introducidas deja en libertad a la comisión de escoger el sistema que se establecerá.

Dice el inciso:

g) Un Seguro contra el paro o desempleo, que conduzca a obtener que todo individuo que, por causas ajenas a su voluntad, no pueda trabajar, sea protegido en cantidad suficiente para cubrir sus necesidades primordiales y las de su familia.

La primitiva enmienda presentada por el doctor Zaydín al inciso, en la que se recomendaba que se adoptaran sistemas de cultivo perfeccionado y diversificado y otras medidas de orden agrícola y económico, fué desechada, tras de explicar el senador del Cristo que el Presidente del Senado y él habrían de presentar en breve al Senado un Código agrícola, en el que se abordaban esas cuestiones, que él estimaba que se salían fuera de la esfera de acción que debía tener la comisión que se designaba ahora.

Y cuando se iba a entrar a tratar del inciso que se refiere a una ley gremial o sindical que permita agrupar a todos los hombres que trabajen, manual o intelectualmente, y a todos los patronos, a los efectos de poder obtener una representación real de cualquiera de las clases; trabajadora o capitalista, se levantó la sesión, por pasar ya de las siete de la noche, hora hasta la que había sido prorrogada.

Todas las comunicaciones oficiales y proposiciones de ley presentadas, de escasa importancia, se pasaron a comisiones.

### Declaraciones del Alcalde sobre las últimas economías

Anuncia que consagrará sus activdades a la tarea de sanear la hacienda municipal

He procurado con absoluta sinceridad ser justo con los partidos que contribuyeron a mi exaltación a la primera Magistratura de la Ciudad, en la distribución de los cargos. La situación económica del Municipio me ha obligado a introducir grandes economías en los presupuestos y con tal motivo han sido suprimidas, sin atender a las personas que las ocupaban, aquellas plazas menos necesarias a un funcionamiento correcto de la Administración Municipal. Tenía que hacer ésto para nivelar los ingresos y egresos del Municipio, y dar a mi conducta cauces estrictamente legales, o que suprimir servicios indispensables.

He preferido hacer lo primero porque estoy obligado a servir antes que otros intereses los de la comunidad y espero que mis amigos políticos lo comprendan y que la opinión pública interprete mi actuación con justicia. Satisfechos en el grado posible mis compromisos políticos, toda mi actividad desde este instante se consagrará a las labores administrativas.

El movimiento de personal en el Ayuntamiento está definitivamente terminado. Por esta razón advierto a todos, a políticos y a amigos, que no recibiré ni en el Palacio Municipal ni en mi domicilio, a peticionarios de empleos. Ni puedo satisfacer sus peticiones, ni debo emplear en atenderlas inútilmente, el tiempo que he de utilizar, de acuerdo con mi más firme propósito, en el estudio y resolución de los problemas administrativos.

**Dr. Antonio Beruff Mendieta.**
Alcalde Municipal.

### Hoffmann denegó la extradición de Ellis Parker

NUEVA YORK, julio 7. (AP.)—Paúl H. Wendel manifestó esta noche que pediría a las autoridades federales que, imponiendo la ley Lindbergh, que hace del secuestro un delito de la Federación, se forme juicio por secuestro contra Ellis Parker, de New York, que se ha refugiado en el estado de New Jersey, cuyo gobernador, Hoffmann, se ha opuesto a conceder la extradición contra aquel detective, porque conceptúa que los documentos que sirvieron en toda la instrucción del proceso, son falsos. Wendel es un abogado expulsado del Foro, por lo cual «decentemente, no queda más remedio que negar la estradición.»

Parker consideraba que Hauptmann era inocente del crimen por el cual fué ejecutado.

## LE CONMINARON A ENTREGAR LA CITADA SUMA EN NOMBRE DE 3 PARTIDOS DECLARADOS ILEGALES

Fueron detenidos en los momentos en que hablaban por teléfono con la presunta víctima. Confesaron que eran ajenos a dichas organizaciones. Detalles de la trama

**Mariano Puertas y Pedro Llamas, supuestos revolucionarios, quienes a nombre de diversos sectores amenazaron con secuestrar al industrial José País si no les entregada 20 mil pesos. Ambos fueron arrestados por la Policía Secreta.**

El señor José País, rico industrial, residente en Cerro 695, se personó ayer en las oficinas de la Policía Secreta denunciando que había sido amenazado por varios sujetos, los cuales le exigieron imperativamente la suma de veinte mil pesos, so pena de ser secuestrado él o su hijo, del mismo nombre y apellido, que está a punto de contraer matrimonio.

INVESTIGACIONES.—El comandante Menéndez, jefe de la Policía Secreta, comisionó al agente Gregorio Olavarri para que practicara investigaciones, y éstas dieron por resultado el saber que el señor José País había recibido una carta por correo, impuesta en la oficina central de Correos de la Habana, en la que, a nombre de «La Joven Cuba», el A. B. C. y el Partido Revolucionario Cubano, se le hacía una formal exigencia de dinero, advirtiéndole que, de no entregar inmediatamente los veinte mil pesos—que necesitaban para fines revolucionarios—procederían contra él en la forma indicada. Se hacía constar en dicha carta que esta suma la pedían cumpliendo instrucciones precisas de los dirigentes de dichos partidos radicados en el extranjero.

LAS CONDICIONES.—Las condiciones estipuladas para la entrega del dinero eran las siguientes: Después de recibida la carta, los presuntos revolucionarios lo llamarían por teléfono para señalar lugar, día y hora para recibir el dinero.

SORPRENDIDOS.—Con estos antecedentes, el detective Olavarri inició las actuaciones, y, efectivamente, los autores de la exigencia llamaron por teléfono al señor José País, diciéndole que ellos eran los autores de la carta y que debía enviar un empleado de su fábrica a la Esquina de Tejas con 400 pesos en efectivo que necesitaban en ese mismo momento, pues tenían que embarcar para el extranjero, y que, más tarde, lo volverían a llamar para indicarle cómo debía entregar el resto de la suma exigida, pues eran varios—al decir del que hablaba—los que permanecían en Cuba en espera de solucionar este asunto.

Posteriormente, estando el señor País en su domicilio, lo volvieron a llamar, conminándolo para que mandara los cuatrocientos pesos. El amenazado repuso que carecía de dinero, y entonces oyó nuevas amenazas contra él y contra su hijo, pues los falsos revolucionarios—según dijeron—estaban dispuestos a obtener la cantidad mencionada «costase lo que costase».

Entre tanto, Olavarri, en unión de los agentes Ricardo Fors, Ovidio Ramos, Edmundo Quevedo y Ladislao Lema, mediante una hábil operación, sorprendieron a un sujeto hablando por teléfono desde una panadería cercana al establecimiento del señor País, mientras otro—su cómplice—desde los portales del edificio vigilaba los movimientos de las personas que se acercaban, y, desde luego, a los agentes de la autoridad. Pero éstos procedieron rápidamente, pudiendo detener a los dos malhechores, que fueron conducidos inmediatamente a las oficinas de la Policía Secreta.

QUIENES ERAN.—Allí dijeron llamarse Mariano Puertas Yero—que era el que hablaba por teléfono—y Pedro Llama Suárez, ambos vecinos de la calle de Pezuela número 10, en el Cerro.

Los detenidos se confesaron autores de la exigencia, declarando que no pertenecían a ninguno de los sectores revolucionarios cuyos nombres habían invocado para atemorizar al señor José País.

De todo se dió cuenta al Tribunal de Urgencia, poniendo a su disposición a los detenidos, enviando asimismo una navaja que le fué ocupada a uno de ellos, la carta en que se formulaba la petición y la máquina de escribir donde se escribió dicha misiva.

## Se ha pedido la eliminación de las charlas teóricas en el cursillo para maestros sobre la escuela renovada

En caso de no hacerse así, se pide que se impriman a fin de ofrecer las facilidades necesarias. Suprimidas ocho plazas de profesores auxiliares. Otras reposiciones

Ayer se celebró, en la Casa de Beneficencia, la primera conferencia del cursillo de especialización para los maestros sobre la escuela renovada o progresiva.

Estuvo a cargo del doctor Alfredo M. Aguayo, que consumió más de media hora en la lectura de su brillante trabajo.

Una vez que la hubo terminado, uno de los doscientos maestros matriculados en el mismo hubo de proponer que se imprimiesen todas las conferencias que figuraban en el programa, a fin de dar facilidades a los maestros y poder eliminar del programa todas las que tuviesen un carácter eminentemente teórico.

De ello se dará cuenta al Secretario de Educación, doctor Luciano Martínez.

Existe la impresión de que se atenderá a dicha sugerencia, ya que se encuentra basada precisamente en lo que constituye la orientación de la escuela progresiva o renovada.

SUPRIMIDAS OCHO PLAZAS DE PROFESORAS AUXILIARES.—La supresión de plazas realizada últimamente por la Secretaría de Educación se hubo de extender a la Escuela Normal de Kindergarten de la Habana y la Escuela del Hogar.

En cada una de ellas se han rebajado cuatro plazas de profesoras auxiliares.

La resolución determinando las profesoras que cesarán con tal motivo fué firmada precisamente ayer.

Dada la reserva que se guarda sobre el asunto, no nos fué posible conocer aún los nombres de las profesoras que dejarán de prestar servicios con tal motivo.

COMIENZAN LAS REPOSICIONES.—Con cargo al capítulo de jornaleros de la Secretaría de Educación, ya se han hecho varias reposiciones de empleados de los que fueron últimamente separados de sus cargos, con motivo de la supresión de plazas que se hizo en los últimos presupuestos del departamento.

Las reposiciones de referencia son en total unas ocho, y se continuará designando por el mismo concepto a todos aquellos empleados excedentes que resultan necesarias a la administración.

NUEVO JEFE.—Se ha designado, asimismo, jefe del Negociado del Desayuno Escolar a la señorita Graciela Lavastida.

UN TELEGRAMA DE LOS INTERINOS.—Los profesores interinos de los antiguos institutos de Segunda Enseñanza se han dirigido al Secretario de Educación, doctor Luciano Martínez, por medio de un telegrama, ratificándole su confianza y declarándole que sienten acrecentada su fe.

Firman el citado telegrama los doctores J. Freyre, Raimundo Lazo, Isidoro Castellanos, Juan Fonseca, G. Calafell y Joaquín Lebredo.

ADHESIONES DE FUNCIONARIOS.—Con motivo de las críticas de que ha sido objeto últimamente el Secretario de Educación, doctor Luciano Martínez, un grupo de funcionarios del departamento ha decidido hacer una manifestación pública de adhesión al mismo.

Todos ellos son inspectores escolares de la provincia de la Habana.

He aquí sus nombres: J. R. Valdés Prado, V. Lancha, I. García, J. M. Otazo, A. Blanco, M. Sánchez, A. Roque, M. H. Hernández, V. Pérez, A. Hernández, M. Carrión, H. de la Iglesia, A. Gándara, C. Valdés Miranda, M. L. Guanche, C. Génova de Zayas, M. Paniagua y M. S.

## EL PRESIDENTE TIENE AMPLIO CRITERIO SOBRE LOS DELITOS QUE FIGURARAN EN LA AMNISTIA

Los asesores técnicos se han limitado a señalar los casos que deben ser amnistiados de modo total y los indultos de carácter parcial. Se excluyen los crímenes

Las últimas noticias obtenidas ayer en la Secretaría de la Presidencia, asobre la anunciada ley de Amnistía social y política fueron las de que el Jefe del Estado aún retenía el Memorándum, que contiene sus puntos de vista legales relativos al asunto, y que según se ha dicho ya, remitirá a la comisión Bicameral que estudia el citado proyecto.

Aunque redactado desde hace días, el Primer Magistrado de la Nación, ha tomado nuevamente en sus manos el importante documento para revisarlo y perfilar algunos detalles.

A lo que parece la cuestión de la amnistía está destinada a sortear muchas dificultades que le saldrán al paso en el Congreso toda vez que tanto senadores como representantes no muestran un criterio unánime por lo que se refiere a los delitos considerados indultables.

Las impresiones ofrecidas en el Capitolio a tal respecto inducen a pensar que habrá de ser necesario un concierto de esfuerzos para evitar el naufragio de la ley.

Al pronto algunos miembros de la Comisión Bicameral como el senador Alonso Pujol, han renunciado su puesto en la misma; dimisión irrevocable, según manifestó anoche a uno de nuestros repórters.

Las razones que el doctor Alonso Pujol aduce para separarse de la Comisión han sido expuestos en su carta a los periódicos.

Y no obstante las aclaraciones del Secretario de la Presidencia respecto de la reunión celebrada en Palacio, para tratar de la amnistía, el senador de la minoría mantiene en firme su decisión.

Afírmase que la actitud del señor Alonso Pujol tendrá imitadores.

El aludido senador —se nos informa— dió cuenta de su renuncia ante el Comité Parlamentario Congresional del Conjunto Nacional, reunido hasta la madrugada en el Capitolio, con objeto de considerar la futura posición política de los representativos de la minoría en la Cámara y en el Senado.

Asegúrase que fué tema de la larga sesión el problema de la amnistía y la línea de conducta a seguir a propósito de la misma por senadores y representantes del C. N. D.

Personas que se estiman bien enteradas de cuanto se relaciona con la repetida ley de perdón afirman que los señores Secretarios de Justicia doctor Estanislao Cartañá, de Comunicaciones doctor Santos Jiménez y Pablo Lavín, Teniente Fiscal del Tribunal Supremo que figuran como asesores técnicos de la Comisión Bicameral, le presentaron al Jefe del Estado un informe relacionando los delitos sociales y políticos que en su opinión deber ser indultados totalmente o recibir sólo el beneficio de una considerable rebaja de pena.

Afirman igualmente los bien enterados que en la citada relación no aparecen como indultables, ni total ni parcialmente los casos llamados de sangre aun cuando ofrezcan caracteres de sociales o políticos.

En su informe los asesores no se muestran conservadores ni liberales toda vez que siendo puramente técnico, se han abstenido de expresar su criterio en cuanto alcance de la amnistía.

Tenemos noticias, en cambio, que los puntos de vista mantenidos por el Presidente durante su entrevista del sábado con los asesores, mostró un espíritu amplio y liberal en lo que a indultar delitos sociales y políticos se refiere, con exclusión de los de sangre y otros análogamente graves y repudiadas por la sociedad.

Tal criterio quedará plasmado en su Memorándum.

No puede asegurarse que el Presidente terminará hoy el perfilamiento de su Memorándum, pero de hacerlo lo enviará sin pérdida de tiempo a la Comisión Bicameral.

### El piloto Antonio Menéndez irá a la capital de Oriente

La población santiaguera se propone ofrecerle los más entusiastas agasajos

En el Centro de la Colonia Española, tuvo efecto una importante reunión, a la que asistieron autoridades civiles y militares, representaciones sociales y obreros.

La reunión tuvo por objeto acordar los festejos que en honor del aviador teniente Antonio Menéndez, que realizó el vuelo Camagüey-Sevilla, se le tributarán a su llegada, el día 10 del corriente a esta ciudad.

El programa de festejos acordado, es el siguiente:

Viernes: Recibimiento en la loma de Quintero, visita al Regimiento Maceo y visita al Puesto Naval de Punta Blanca, donde almorzará.

Durante la tarde y noche, visitará a las autoridades y sociedades.

Sábado: Visita a los lugares históricos, almuerzo del Club Rotario, en Casa Granda; recepción el Gobierno Provincial y revista militar, en el Cuartel Moncada.

Por la noche, recepción en la Colonia Española.

Domingo: Visita al Cobre, oficiando en la misma el Arzobispo.

Visita al Cementerio, paseo por la Bahía, almuerzo en el Club Militar Ciudamar y lunch en los jardines de Bacardí.

**Farley tomará licencia sin sueldo el primero de agosto**

WASHINGTON, julio 7. (AP)—El intendente general de correos, Farley, presidente del Comité Ejecutivo Nacional del Partido Democrático, en virtud de un arreglo con el presidente pedirá el 1 de agosto licencia sin sueldo, para encargarse de la dirección de la campaña presidencial, relevándole provisionalmente el subsecretario, William W. Howes.

### Ofrecerá Fernando Ortiz el día doce una charla íntima

La enfermedad del filósofo Ortega y Gasset ha alterado el plan de las conferencias

La inesperada enfermedad de Ortega y Gasset, que le ha obligado a demorar su viaje por algunos meses, y la repentina falta de sus conferencias ha hecho difícil la improvisación de un programa para julio y agosto.

Obligado por las circunstancias el Presidente de la Institución, doctor Fernando Ortiz, el próximo domingo día 12, dará una conferencia sobre **un tema confidencial.**

Se está en tratos para traer cuanto antes un conferenciante extranjero; pero la circunstancia de estar ya a mitad de estación y con los cursos de verano comenzados, hace difícil poder resolver enseguida y a distancia el problema. Esto no obstante, se darán las conferencias acostumbradas.

Tienen ya conferencias comprometidas los Vicepresidentes de la Institución, doctores Pedro Castillo y Juan Marinello, la Secretaria, doctora Camila Henríquez Ureña, la vicesecretaria, doctora Piedad Maza y los vocales doctores Manuel Gran, Carolina Poncet, Manuel Bisbé, Francisco Ichaso y otros miembros de la Junta, además de algunos otros conspicuos profesores cubanos y extranjeros.

## SE CREE QUE EL PRESIDENTE DE LA REPUBLICA ASISTIRA A LAS GRANDES REGATAS DE VARADERO

Niega el Secretario de Gobernación que su resolución acerca de la dualidad de ciertos Ayunatmientos sea obra del doctor Macías. Los créditos congelados en España

El señor Carlos Peláez, Secretario de Gobernación, cuando salía ayer del despacho presidencial interesó de los reporters aclarasen por sus periódicos no ser cierto que en las resoluciones dictadas por la Secretaría del Interior sobre la dualidad de ciertos Ayuntamientos, hubiese intervenido el Secretario de la Presidencia.

Agregó el señor Peláez que él, en ese problema no hizo otra cosa sino aplicar preceptos claros y terminantes de la Ley, motivo por los cuales asume la responsabilidad de su actuación.

EL DOCTOR JUAN D. BYRNE.—El doctor Juan Daniel Byrne, ex representante a la Cámara y al cual se indica para ocupar una Subsecretaría, visitó ayer al Secretario de la Presidencia para darle las gracias al Gobierno por el Mensaje de condolencia enviado por éste a los familiares del poeta Bonifacio Byrne, fallecido en Matanzas y del cual es sobrino el ex congresista.

EL SECRETARIO DE ESTADO.—El doctor José Manuel Cortina, Secretario de Estado concurrió ayer por la tarde a Palacio y se detuvo a charlar con los periodistas.

Después de referirse a diversos asuntos de carácter general, dijo, hablando de los créditos «congelados» en los bancos de España, es decir: de las cantidades destinadas a los tabacaleros cubanos y retenidos en aquella nación por disposiciones gubernamentales, dijo: «Eso va muy bien».

Agregó que la Cancillería había hecho cuanto estaba a su alcance para viablizar una rápida y eficaz solución en el caso de los viveros cubanos apresados en México.

A lo que parece queda pendiente la solución de cierto aspecto sindical del problema, planteado por los viveristas.

Terminada esta información el Dr. Cortina departió largamente con los periodistas sobre conceptos de la democracia, abordando temas muy interesantes respecto a la mujer.

EL SECRETARIO DE COMUNICACIONES.—El doctor Santos Jiménez, Secretario de Comunicaciones, dió cuenta ayer en Palacio a los reporters que en su Departamento había terminado el movimiento de empleados concordante con el ajuste presupuestal.

Dijo asimismo que por el momento no habrá más cesantías allí; y que en caso contrario, la que se produjere sería sin perder de vista la ley de inamovilidad vigente.

EL SECRETARIO DE COMERCIO. El señor Eudaldo Bonet, Secretario de Comercio, comunicó a los periodistas que estaba agobiado a causa de la enorme cantidad de personas que desfilaba diariamente por su despacho con peticiones burocráticas.

Interrogado si por el Departamento a su cargo se iba a proceder respecto del aumento de los precios de los artículos de primera necesidad respondió que el asunto es muy complejo, ya que nadie ignora que el alza y la baja de precios obedece a la ley de la oferta y la demanda.

Agregó que es tanto el número de visitas que recibe que no ha tenido tiempo de ocuparse de ese problema ni del que se contrae al caso del carbón, cuyo aumento de precio ha sido denunciado.

MAS SECRETARIOS.—Estuvieron en Palacio los Secretarios de Educación doctor Martínez, de Trabajo Dr. Agustín Cruz, de Defensa, general Montalvo y de Justicia, doctor Estanislao Cartañá.

Agregando a éstos los de Comunicaciones, Comercio, Estado y Gobernación que también se entrevistaron con el Presidente, puede decirse que el Gabinete, entero desfiló ayer por los salones palatinos.

CONGRESISTAS. — Gestionando diversos asuntos pasaron ayer por Palacio los congresistas Capestany, Rivero, Campanería, Palma, Mendieta, López Blanco, Quintana, Meneses y otros.

EL PRESIDENTE A LAS REGATAS DE CIENFUEGOS.—El representante a la Cámara doctor Luis E. Hernández dijo ayer en Palacio que es cosa casi segura ya que el Presidente de la República asistirá a las regatas que el domingo 12 del actual se verificarán en la bahía de Cienfuegos.

Dijo que de concurrir, el Jefe del Estado se alojará en el palacete del señor Acisclo del Valle.

EL COMITE PARLAMENTARIO DE ACCION REPUBLICANA.—El representante republicano señor José M. Quintana informó a los periodistas que el Comité Parlamentario de Acción Republicana en la Cámara había acordado en su reunión del lunes respaldar las gestiones del Secretario de Gobernación señor Carlos Peláez, en el problema relativo a las mesas de algunos Ayuntamientos

### Envían a justicia más protestas por el Decreto-Ley 750

El Secretario Cartañá prefiere laborar en silencio. Terminada la parte técnica de la amnistía

Contra los Decretos Leyes 750 y 773 que facultan al Alcalde Municipal para intervenir en los contratos de arrendamiento de las fincas urbanas de La Habana, siguen llegando numerosas protestas a la Secretaría de Justicia, contándose entre las últimas recibidas la del señor Julio Morales Cano, quien ha interesado del Departamento la inmediata suspensión de ambas disposiciones, por considerar que son inconstitucionales y que atropellan a los propietarios al igual que a los inquilinos, con todas las consecuencias del caso, creándose una situación difícil que el Gobierno está llamado a resolver.

LABORA EL SECRETARIO.— El Secretario de Justicia, doctor Estanislao Cartañá, hablando con los repórtres dijo «que prefiere laborar en silencio, porque no le gusta la publicidad», agregando ue ya había terminado su misión técnica en el proyecto de la Ley de Amnistía.

## PIDE EL COMITE PRO-AMNISTIA QUE SEA AMPLIA

Considera que la paz nacional depende de ello. Hace una llamada a los Poderes Públicos

Una nutrida comisión que presidía la señora Merina Luque y de la Torre, nos visitó para hacernos entrega del siguiente escrito:

La Habana, 7 de julio de 1936.
Señor Director del periódico
DIARIO DE LA MARINA.
Habana.

**Exposición dirigida al señor Presidente de la República**

Señor Presidente:

Ante los últimos hechos, ha estimado pertinente este Comité Nacional Pro-Amnistía de Presos Políticos y Sociales, dirigirse a usted, a fin de conjurar problemas que todos, en interés de Cuba, debemos de solucionar dentro del mejor entendimiento.

Es sabido de usted, como de todo el pueblo de Cuba, que este Comité ha venido desenvolviendo sus actividades dentro de normas de estricta legalidad y corrección. Aunque sus miembros son contrarios a todo hipócrita ocultamiento y estiman que en una República Democrática es delito la no expresión del pensamiento, han cuidado mucho de que en los actos efectuados bajo sus auspicios, la expresión de los oradores haya sido formalmente correcta y en todo caso, ajustada a la verdad. Es cierto que los mítines Pro-Amnistía se han distinguido por una extraordinaria afluencia popular y por un generoso y expresivo entusiasmo. Pero el hecho de que en ningún caso se haya registrado incidente ni cuestión, está diciendo que la animación ha estado siempre bien orientada y el anisa popular rectamente dirigida.

A pesar de la legalidad y la mesura de nuestras actuaciones, la Secretaría de Gobernación de su Gobierno no sólo ha exigido en los últimos días permisos y requisitos que ninguna disposición exige, estando en vigor las Garantías Constitucionales, sino que numerosos mítines organizados por este Comité han sido radicalmente suspendidos y prohibidos. Si usted, señor Presidente, se mantiene como deseamos y esperamos, cercano a la opinión de su pueblo, sabrá que el más amargo disgusto y la más triste desilusión ha recibido con tan drásticas e improcedentes medidas. Este Comité, integrado por instituciones de la más diversa ideología y propósitos, pero formado por ciudadanos conscientes de sus deberes y derechos, eleva a usted la más enérgica protesta por una actuación a todas luces arbitraria y solicita, al propio tiempo que, haciendo valer su máxima autoridad, restablezca en este punto el imperio de la Ley.

Sobre otro extremo de igual importancia queremos llamar la atención al señor Presidente. Por las declaraciones de congresistas que con inexplicable lentitud están discutiendo la ley de Amnistía, así como por el rumor popular, pocas veces equivocado, se tiene la impresión de que la Amnistía para los presos políticos y sociales ha de ser notablemente limitada y rica en excepciones. Entiende este Comité que ello sería un error de lamentables consecuencias. Sobre ello quiere excitar, por última vez, el interés patriótico de los actuales gobernantes. Estimamos que la Amnistía debe entenderse como un paso hacia la paz nacional, hacia la pacificación de los espíritus, hacia la reconstrucción cubana. Y ello sólo se logrará con la libertad de todos los que sufren prisión o exilio por razón política. Aplicar un criterio expresamente jurídico a problemas como el de la Amnistía, es una ceguedad sin justificación. Si la Amnistía viene a traer una situación de excepciones y distingos, lejos de asegurar la normalidad nacional, mantendrá y enconará las pugnas fraticidas. Una Amnistía limitada no surtiría los efectos que de ella se piden. La Amnistía amplia y generosa que pide este Comité, tal como se expresa en el Proyecto de Ley del Senador doctor Rivero Partagás, sería de una definitiva utilidad cubana. Nosotros tenemos la esperanza de que así lo entenderá el señor Presidente.

En la seguridad de encontrar la mejor acogida en su ánimo, toda vez que sólo nos mueve el bien de Cuba, queda de usted muy atentamente.

«Comité Nacional Pro-Amnistía»: **Merina Luque y de la Torre, Secretaria General.**

## Nueva disposición para el examen de los trabajadores

Deben requerirse pruebas del Laboratorio Nacional. Nuevo plazo para los cargos técnicos

Por la superioridad de la Secretaría del Trabajo, se les ha notificado a los Inspectores Médicos que al practicar un examen médico-social en los obreros

# OFICIAL

REPUBLICA DE CUBA.—SECRETARIA DE EDUCACION.—COMISION LOCAL DE SUBASTAS.—HABANA, 6 DE JULIO DE 1936.—ANUNCIO.—Hasta los días y horas que más abajo se señalan se recibirán en esta Secretaría, sita en Ricla. y San Pedro, proposiciones en pliegos cerrados para los suministros necesarios a esta Secretaría, durante el ejercicio económico de 1936 a 1937: «UNIFORMES», día 22 de Julio.—«MATERIAL DE KINDERGARTEN», día 23 de Julio.—«MATERIAL DE CORTE Y COSTURA», día 24 de Julio.—«MATERIAL DE MADERA Y EFECTOS DE FERRETERIA», día 27 de Julio.—«MATERIAL DE OFICINA E IMPRESOS PARA LAS JUNTAS DE EDUCACION Y ESCUELAS PUBLICAS», día 28 de Julio.—«MATERIAL Y GASTOS VARIOS», día 29 de Julio.—«MATERIAL GASTABLE PARA LAS ESCUELAS PUBLICAS», día 30 de Julio.—«MOBILIARIO ESCOLAR», día 31 de Julio.—Todas las Subastas se celebrarán a las 3 p. m. de las fechas arriba fijadas. Entonces las proposiciones se abrirán y leerán públicamente. El Secretario de la Comisión facilitará pliegos y pormenores a todo el que los solicite, en el local ya mencionado, todos los días hábiles de 8 a.m. a 12 m. Se advierte, para general conocimiento, de acuerdo con la Resolución de 3 de Julio corriente, del Sr. Secretario de Educación, que así lo dispuso, que esta Comisión admitirá fianzas de licitadores en forma de póliza de fianza de Compañías que estén debidamente autorizadas y registradas en la Secretaría de Comercio, como Compañía de Fianza con depósito en efectivo o bonos del Gobierno.

**Dr. Santiago García Spring,**
Subsecretario de Educación y Presidente de la Comisión Local de Subastas.


FARMACIA
DROGUERIA DE "JOHNSON"
DE TURNO LOS LUNES
Obispo No. 30 TELEFONO-A-2129.

LA MAYOR
36 EDIFICIOS
700 EMPLEADOS
SARRÁ
DROGUERIA
ABIERTA TODOS LOS DIAS
TODA LA NOCHE LOS MARTES
A-8026 A-3641


# FARMACIAS

## de turno hoy MIERCOLES

**DESDE BAHIA A PASEO DE MARTI**

| | |
|---|---|
| Habana No. 112 .. .. .. .. | A-8778 |
| Inquisidor No. 1 y Muralla .. .. .. .. .. .. | A-6413 |
| Luz y San Ignacio .. .. | M-6677 |
| Presidente Zayas No. 30 | M-2333 |
| Villegas 33 y Progreso | M-4030 |

**DE PASEO DE MARTI A P. VARELA**

| | |
|---|---|
| San Lázaro y Campanario | M-4486 |
| Ave. Bolívar No. 107 .. | M-4188 |
| Escobar No. 48 .. .. .. | U-6813 |
| Consulado y Trocadero | M-5052 |
| San Rafael 37: M-1312 y | M-5558 |
| Suárez y Apodaca .. .. | M-5190 |
| Amistad y S. Martín, teléfonos A-6633 y .. .. | M-4449 |
| San Martín y Gervasio U-3030 y .. .. .. | U-6969 |
| Tenerife y Carmen .. .. | M-5121 |
| Neptuno y Manrique .. | M-4160 |
| Neptuno No. 17 .. .. .. | A-6566 |

**DE P. VARELA A AVE. DE MENOCAL**

| | |
|---|---|
| Ave. de México No. 22 | M-7119 |
| Carlos III y Ave. Menocal U-6808 y .. .. .. .. | U-5163 |
| Carlos III y S .. .. .. | |
| Castillo y Sta. Rosa .. | M-4655 |
| San Rafael No. 172 .. | U-7077 |
| Máximo Gómez 246 teléfonos M-5086 y .. .. | M-4446 |
| Neptuno y Oquendo .. .. | U-6924 |

**VEDADO.**

| | |
|---|---|
| Calle 7 (Calzada) No. 84 | F-6271 |
| Calle 9 esq. a I. .. .. .. | F-6161 |
| Calle 12 y 15 F-3339 y | F-6255 |
| Calle 23 y G. F-6119 y . | F-2303 |

**VIBORA.**

| | |
|---|---|
| 10 de Octubre 695, teléfonos I-7678 e .. .. | I-7559 |
| San Francisco y Buenaventura I-7207 e .. .. | I-7518 |

**JESUS DEL MONTE Y SANTOS SUAREZ.**

| | |
|---|---|
| J. Delgado y Lacret, teléfonos I-7755 e .. .. | I-3503 |
| Rodríguez y Rabí .. .. | I-7613 |
| Santos Suárez No. 10 .. | I-7332 |

**LUYANO**

| | |
|---|---|
| Melones y Sta. Ana .. | X-1111 |
| Juan Alonso e Infanzón | X-2371 |
| Justicia y Herrera .. .. | X-2344 |

**CERRO**

| | |
|---|---|
| Calzada del Cerro No 895 | I-7486 |
| Palatino y Atocha .. .. | I-7719 |

NOTA.—Este grupo deberá prestar servicio público todo el día y toda la noche de los domingos siguientes: Febrero 2, Marzo 15 Abril 26, Junio 7, Julio 19, Agosto 30, Octubre 11 y Noviembre 22.

Estos turnos han sido acordados en cumplimiento de lo dispuesto en en el Art. VI del Decreto-Ley 2604 de 7 de Noviembre ,1934.

# H A B A N E R A S

## LA MODA ACTUAL

### CONJUNTOS JUVENILES

**Si se quiere un conjunto para deportes, que reúna en una apariencia encantadora la comodidad del modelo, hagamos éste que puede complacer el gusto en forma de blusa o sin ella, así como con el short o la faldaculotte que tanto se usa.**

### TELAS DE LA ESTACION

Las telas de verano demuestran una tendencia definitiva a apartarse de los tipos que se vieron el pasado año. Los tejidos diagonales, corrugados y con hilos de distintos colores en cuadros y rayas presentan un aspecto distinto al que vimos anteriormente.

Las nuevas telas de colores pastel son ásperas, aunque muy suaves al tacto. Las diáfanas y caladas en organza, chiffones o muselinas también representan una verdadera belleza, así como las de dibujos originales en estampados de flores, animalitos o figuras geométricas.

A La Elegante de Galiano 64 llegan constantemente las más finas telas francesas y americanas, así como también los adornos que se indican en las últimas modas, vendiéndose a precios ventajosos.

### NOTAS DE PARIS

Por lo que se ha podido vislumbrar en las nuevas colecciones de verano, se demuestra que el gran centro del diseño es voluble en cuanto a tendencias, notádose esto más cuando se trata de los trajes diáfanos del verano.

Pero esta idea se comprende y parece justa en la temporada actual donde las fiestas improvisadas, que carecen de ceremonia, deben completarse con los vestidos de aspecto casual.

Nos parece que las grandes casas de **Chanel, Maimbocher, Maggy Rouff, Lelong, Paquin y Dorundis,** han demostrado ser caprichosas en cuanto a las modas de verano o por lo menos lo han sido en una fase de sus colecciones. Si fuera posible señalar una nota universal, diríamos que es el cuerpo y las caderas, las faldas voluminosas hacia el borde inferior, siendo, por el contrario, las blusas y las caderas tan ajustadas como un guante.

**Chanel** hace que esa anchura empiece cerca de las rodillas en un precioso modelo de encaje negro. Lo vaporoso de la tela, cortada al bies con la mayor habilidad, resultando un modelo sutil de primera intención, con rosas en la cintura, en el peinado y la falda, tan voluminosos que nos dan el aspecto de dignidad que tiene el estilo Victoriano al caminar, viéndose la pierna hasta la rodilla.

### CUIDADOS DEL CABELLO

A las distintas preguntas que nos hacen sobre el permanente en los cabellos rubios podemos decir que si ese color ha sido tratado con el nuevo procedimiento de la **Camomila Intea** puede asegurarse su éxito completo.

El procedimiento que se emplea para teñir el cabello del rubio que se desee con ese producto, ofrece todas las garantías en el permanente moderno.

Para más seguridad, hágase este trabajo en la antigua peluquería de Martínez, que ha perfeccionado todo su sistema, estando hoy al frente de ella el señor J. Ciria e hijos, en Neptuno 81, siendo también los representantes de la **Camomila Intea.**

### PARA MI ADMIRADO PEPIN RIVERO

— I —

Yo persisto en mis cantos quejumbrosos
como David, en su desdicha un día,
(maldiciendo a los hombres ambiciosos)
amparo y protección a Dios pedía.

¡Saco, Don José, Martí, colosos
en honor y virtud! Nadie quería
impulsos en los actos belicosos,
que pudieran sembrar la oligarquía!...

Buscaban libertad con fe precisa
para una patria grande y poderosa,
fundada en la virtud y en el trabajo.

No pensaban vivir en la indecisa
y triste condición del que a destajo
va vendiendo su tierra venturosa.

— II — .

Entre tanto luchar vino un instante
de triste confusión, y el extranjero,
que mostrándose, al fin, noble y sincero,
al darnos el Poder, dijo: ¡Adelante!

Un anciano, después, perseverante
en gobernarnos, resultó el primero;
y por una revuelta, el forastero
nuevamente «fungió» de gobernante...

Otra vez y otra vez hemos sufrido,
y otra vez y otra vez hemos llorado,
dejándonos en duda el corazón...

Por eso, cual David, he persistido,
y tiemplo mi laud, y he derramado
lágrimas tristes, por mi triste Sión...

**ANONIMO.**

### MENU DEL DIA

| Almuerzo | Comida |
|---|---|
| Cantaloup. | Grape fruit. |
| Huevos en acemitas. | Sopa de menudos. |
| Ragú de carnero. | Pescado al horno. |
| Arroz blanco. Ensalada. | Pollo grillé. Ensalada. |
| Flan de leche. | Brazo gitano. |

### RECETAS DE COCINA
**Rosquitas**

Se unen dos libras de harina de Castilla con un cuarto de libra de manteca, agregándole dos huevos, un poco de sal y anís pulverizado, se forman las rosquitas y se cocinan al horno. Ya frías se les da un baño de almíbar bien fuerte dejándolas secar.

**M. R. de FONTANILLS.**

## HOMENAJE EN MEXICO AL GENERAL MAXIMO GOMEZ

En el salón de actos de la Comisión de Estudios Militares de la Secretaría de Guerra y Marina, se llevó a efecto en la noche del miércoles 17 de junio próximo pasado el anunciado homenaje al Generalísimo Máximo Gómez, en la conferencia que le dedicara la Semana de Estudios Militares, organizada por el Ateneo de Ciencias y Artes de México.

El teniente de Infantería del Estado Mayor, señor Gerónimo Gomar Suástegui, estudió ampliamente los distintos aspectos de la vida militar del General en Jefe de nuestro glorioso Ejército Libertador. El acto estuvo presidido por altas personalidades civiles, estando presentes distintos Jefes de Misiones Extranjeras, así como el Encargado de Negocios de Cuba y el personal de nuestra Embajada.


**DIABETICOS**

Nuevo tratamiento de la Diabetes sin Insulina, por método propio
Curación de las Diabetes benignas y transformación de las Diabetes malignas en benignas

**DR. GUSTAVO ODIO DE GRANDA**
MEDICO DE LAS UNIVERSIDADES DE PARIS Y HABANA
Horas de consulta: de 2 a 4 excepto los sábados
TELEFONO U-5832 VIRTUDES 144-B


## EL CUENTO DE HOY

# MAS ALLA DEL GENIO

FUNDIDO en su gran sillón de cuero, Víctor Tarpenoir miró con aire indiferente el paisaje que encuadraba la vasta bahía de su estudio. Era el bosque, si os parece mejor. ¡El bosque!; con sus jóvenes frondosidades, sus perspectivas frescas, aquel quién sabe qué de natural y de ultracivilizado a la vez que le caracterizaba, y hacía siempre converger a los hombres de letras para pasear por él. Víctor Tarpenoir poseía un departamento que daba al Bosque. Lo tenía todo para ser feliz: y no lo era. La gloria, la gloria que merecía por sus catorce novelas de aventuras, había que pagarla muy cara. ¿No había pasado aquella mañana dos horas con un repórter que le había asaeteado con las preguntas más pesadas e indiscretas? Tuvo que mostrar al impertinente los dos salones, la mesa de porcelana, la colección de plantas, el fichero monumental, en fin: todas las curiosidades de una casa modelo a la que el decorador amenazaba con presentar la cuenta si no era citado por lo menos diez veces por año en los grandes periódicos. ¡Todo eso era fatigante!

—Señor—dijo el ayuda de cámara.—Ahí está el señor Barnissol.

—Bien: dile que me espere en el salón. Tengo aún para un cuarto de hora.

Tomó su pluma; escribió con fiebre, por que el momento de la inspiración no espera. Las palabras llegaban como si no tuvieran otra cosa que hacer, tal si estuvieran hechas para obedecer a Tarpenoir. Una página.., dos páginas y.. la tercera. ¡Final! Barnissol podía entrar.

Era un hombre entre las dos edades, correcto, pero bastante menos elegante que su huésped.

—He aquí—dijo el maestro acogiéndole con aire jovial—«El Diario-Express» acepta nuestra novela «Sangre en las tinieblas». ¿Qué me dices de este título?

—¡No habría encontrado otro mejor!

—Y no es sólo el título; hay ideas también. El plan... Es decir: el esquema. ¿Qué crees?

—¡Muy bien!

—¿No te parece, Es una cosa viva, cordial. Llena de episodios.

—¿Cuántas líneas?

—Treinta mil. Sólo que esta vez, tendrán que corregirlo, por que yo estoy incapacitado... Me voy el domingo a la Costa Azul.

—¿A cuánto la línea?

—¡Cincuenta céntimos!

—¡Ah!...

—¿Qué dices?

—He dicho «ah»...

—Oh; escucha, viejo. Dejemos discusiones sórdidas. No tengo ánimos para pelear. Si conoces el precio medio del mercado, si sabes todo eso, te darás cuenta de las ventajas que te proporciona mi amistad.

—¿Y?...

—Nada menos que ayer recibí la visita de un bello tipo, Ludovico Desquillón, que me ha ofrecido treinta céntimos la línea, tomándome todo lo que escriba.

Bernissol empalideció. Tembló... Después dijo:

—¡Muy bien! No insisto. ¡A cincuenta céntimos!

Una hora después Ludovico Desquillón, convocado por teléfono compareció ante Bernissol.

—Mis felicidades, querido. Irá usted lejos con ese sistema. ¡Treinta céntimos!

El desdichado Desquillón no estaba hecho para maquiavelismos. De suerte que, desenmascarado, se hundió.

—Perdóneme. No sé lo que me ha ocurrido. A mi salida voy a hacerme un psicoanálisis.

—No tiene tiempo, querido. Yo le perdono, por que tenemos prisa. «El Diario Express» espera su trabajo. He aquí el título: «Sangre en las tinieblas».

—¡Bonito título!

Desquillón recorrió los tres pliegos.

—Es una cosa viva, ¿verdad?,—dijo Bernissol.—Emocionante, lleno de episodios.

—¿Cuántas líneas?

—¡Treinta mil!

—¿A cuánto?

—Escuche, Desquillon; no me gustan los chismes. Estoy fatigado. Me voy mañana a la Costa Azul. Liquidemos este negocio sin demora.

—Bueno; creo que...

—Querido... Enrique Murger obtuvo quinientos francos por sus «Escenas de la vida bohemia», y la idea fué sólo de él. Usted se embolsilla, sin más ni más, sus buenos cuatro mil.

Ludovico no insistió. Se fué a su casa. Allí encontró a un amigo de la infancia que le imploraba socorro. El encuentro le inspiró una idea genial; agarrando a su amigo por el brazo, le dijo:

—¡Escúchame, viejo! Tengo en el bolsillo el plan de una obra cordial y efusiva. Algo impresionante. Hay mil quinientos francos para ti si la escribes. ¿Comprendes?

—¿Una novela?

—Sí, viejo; y que está medio confeccionada. Yo me voy mañana a

la Costa Azul. Estoy fatigado. Te cedo el departamento para que trabajes.

Renunciemos a describir las pruebas de agradecimiento del amigo. Desquillón se deshizo de él de la manera más delicada.

Ocho días después, los tres novelistas tomaban el sol en la Costa Azul, cada cual de acuerdo con su categoría: Tarpenoir en un buen hotel; Bernissol en un hotel confortable y Desquillón en una pensión de familia, a base de una mermelada de naranja; mientras que allá lejos, el amigo de la infancia se hundía con la pluma en la mano, metido todo él en las peripecias del folletín.

Y fué un triunfo. Desde el primer anuncio de «Sangre en las tinieblas» se lo arrebataron. La crítica estuvo de acuerdo en declarar que jamás Tarpenoir había estado tan bien. Desde luego, más que sus dos colaboradores, el ilustre novelista no vió el peligro que le aparejaba el éxito. Sólo vió las posibilidades de explotación inmediata. Se hizo pagar otras novelas por anticipado y, generoso, dió algunos billetes al bueno de Bernissol, que a su vez, cedió parte de ellos a Desquillón.

Pero, el amigo de la infancia de éste, sorprendido con la facilidad con que desarrollaba las ideas de los demás, no tardó mucho en descubrirse el medio de imaginar él mismo las tramas y los tipos de las novelas. De ahí a proponerle al director del «Diario Express» la confección de novelas y explicarle la manera cómo había ocurrido el hecho de «Sangre en las tinieblas», no hubo más que un paso, y paso que los «amigos de la infancia» franquean vertiginosamente.

Cuando esta historia se conoció en París, la posición de Tarpenoir y sus dos acólitos, se hundió sin remedio. Y su hundimiento no hubiera tenido remedio si la cortesía del «amigo de la infancia» no les hubiera salvado. Los empleó a su vez como escribientes copistas y les repartió utilidades equitativamente: Tarpenoir se encargaba de las novelas policíacas; Bernisol en las de aventuras y Desquillón en las novelas de amor. Y el público siguió tan contento como antes, lo que ya es mucho.

**Francis de MIOMANDRE.**

## La extracción de petróleo aumentó bastante en Perú

### Durante el año 1934 el Fisco cobró por impuestos petroleros $5.800.000,000

El doctor Orlando Freyre, Ministro de Cuba en el Perú, ha remitido los siguientes datos sobre la producción del petróleo en aquel país:

«La producción total de petróleo y gasolina natural, ha sido la siguientes durante los años que a continuación se expresan:

| | |
|---|---|
| Año 1932 .. .. .. .. | S. 090.974.398 |
| Año 1933 .. .. .. .. | S. 137.322.082 |
| Año 1934 .. .. .. .. | S. 159.214.562 |

S. o sea un Sol, equivale a veinticinco centavos de dólar.

Los datos relacionados con la industria petrolera relativos al año de 1934, son estos:

Petróleo exportado: 1.351.312 toneladas métricas: 62 por ciento.

Tratado en refinería: 815.312 toneladas métricas: 36 por ciento.

Gasolina producida en refinerías: 316.353 toneladas métricas. Durante el año 1934, el Fisco percibió por concepto de los diferentes gravámenes a que está afecta la industria del petróleo, la suma de S. 23.194.146 aproximadamente cinco millones ochocientos mil dólares.


**Compañía Trasatlántica Española**

(Esta Compañía mantiene servicio regular —2 salidas al mes— con vapores correos, sin interrupción durante todo el año entre Cuba y España y viceversa)

El rápido vapor correo,
**"CRISTOBAL COLON"**
saldrá el día 21 de JULIO, para
VIGO, CORUÑA, GIJON, SANTANDER, Y BILBAO
—vía New York—

El rápido vapor correo,
**"CRISTOBAL COLON"**
saldrá el día 14 de JULIO, para
VERACRUZ.

CARCIA & DIAZ, Ltda. Agtes. Grales. Telfs. M-6911 y M-6912
Palacio de la Lonja. Apartado 1690. Amgardiaz, Habana.


# M A T A N C E R A S

MARRIAGE.—En la noche del sábado.

Cuca Xirau, gentilísima señorita perteneciente a nuestra mejor sociedad, contrajo nupcias a las nueve de la noche del pasado día 6 de julio, con el caballeroso y muy apreciable joven Emilio Fernández, del alto comercio yumurino.

En la hermosa residencia de sus hermanos, el presidente de la Sección de Recreo y Adorno del Casino Español, Rosendo Vallín y su gentil esposa María Xirau, fué levantado un altar primoroso en el que se destacaba entre cirios y flores la imagen de María.

El Rvdo. P. Dr. Jenaro Suárez, párroco de la Catedral de San Carlos, ofició en la ceremonia bendiciendo a la feliz pareja, que momentos después partían en el más feliz de los viajes rumbo a la Habana, donde han de pasar los primeros días de su luna de miel.

Apadrinó esa unión la respetable dama doña Elvira Herrera de Xirau, madre de la gentil fiancée, y el señor Armando Fernández, hermano del rendido galán.

Suscribieron el pliego religioso en calidad de testigos, por la señorita Xirau, el doctor José Manuel Díaz Tellaeche y el señor Rosendo Vallín.

Por el joven Fernández, el tesorero del Rotary Club, Juan José Alcocer y el doctor Agustín Xirau, inspector de Hospitales de la República.

Dos testigos más pusieron su firma en el contrato matrimonial de Cuca y Emilio: los señores Luis Canals y Ramón Alonso.

Ataviada ricamente con una toilete nupcial que fué la admiración de cuantos asistieron a esa boda, llegó al ara santa la idealísima Cuca, del brazo de su padrino Armando Fernández.

Interpretado en tafetán esa robe, respondía más que a un modelo de época, a la creación feliz de una gran modista matancera, cuya reputación, de no estar cimentada ya, como lo está, bastaría con ello para consagrarla entre las grandes artífices de la costura.

Un bello ramo estilo colonial, que hacía destacar la airosa figura en todo el esplendor de su magnífica juventud, completaba el tocado de la ya esposa de Emilio Fernández.

Terminado el acto religioso, pasaron los concurrentes al dinning room de la residencia de los esposos Vallín-Xirau, donde fué servido un buffet exquisito y en derrochadora esplendidez.

Lleven estas líneas, hasta esos novios de la noche del sábado, con mis votos por su personal ventura, los que formulo por que sea eterna su honey moon.

NATALICIO.—De una mignone.

Cumplió ayer sus trece años la encantadora jovencita Violanda Alvarez Otero, hija del capitán ayudante del jefe militar del Distrito.

Muy inteligente, muy estudiosa y tan noble como tan buena la gentil Violanda, se vió halagadísima en esa fecha de su natalicio.

Reciba del cronista, la simpatiquísima hija del pundonoroso capitán Alvarez, mi saludo y mi felicitación.

LA MEMORIA DEL TENNIS.—En mi mesa.

Impecablemente impresa y con dedicatoria que me halaga en extremo, llega hasta mí la memoria que, como secretaria del aristocrático club femenino de la Playa, redactara la señora Cuca Beato y Núñez.

Se detallan en las páginas de ese cuaderno las actuaciones todas que tan felizmente fueron llevadas a cabo por la directiva que presidiera la señorita Nenita Casas Prendes, que ha tenido la satisfacción de ser la única directiva de señoritas que rigiera los destinos de aquel club.

Las brillantes fiestas celebradas durante el año, el magnífico aporte de asociadas que supieron sumarse, la distribución de los ingresos tenidos y el índice social del Tennis, completan lo que bien pudiéramos llamar el compendio de la actuación de caracteres tan entusiastas como el de la señorita Casas Prendes, el de la señorita Marina Puig de Cruz, el de Cuca Beato, y todas cuantas eficacísimamente las secundaran para conquistarse el éxito que se han anotado en ese período de 1935-1936 de la vida del Club de la Playa.

GRAN DINNER.—En señorial mansión.

La ofreció en la noche del jueves a un simpático grupo de parejas de jóvenes y señoritas de nuestra más alta sociedad, la encantadora María Bertha Amézaga y Beracierto, que festeja su onomástico en ese día del 4 de julio.

En el lujoso dinning room de aquella magnífica quinta de la Calzada de General Betancourt, se dispuso la mesa que lucía un decorado floral del mejor gusto, completándose su encanto con la fina vajilla de porcelana cifrada, la rica cristalería de Bohemia y el macizo y exquisitamente cincelado servicio de plata de los señores de Amézaga.

Un menú exquisito fué servido en esa dinner.

Y hasta después de las dos de la madrugada se bailó en aquellos salones, donde la animación y la alegría reinaron sin decaer un instante.

Con María Bertha Amézaga y su prometido Ancelmo Beoto, tenían sus cubiertos en la tablet, estas gentiles parejitas: Margot Esquerré y Silvio Valdés Cartaya, Emelita Gutiérrez Gallardo y Miguelito Esnard, Alicia Amézaga y Juan Vercera, Aidita Esquerré y Miguelito Maribona, Carmen Luisa Amézaga y Manolo Gutiérrez Migoya.

Chaperoneaban el grupo los esposos Amézaga-Beracierto y Esquerré-Beracierto.

UN ENGAGEMENT.—Recién formalizado.

María del Carmen Baceiro, señorita dotada de juvenil y fragante belleza, ha sido pedida en matrimonio por el caballeroso joven David González, perteneciente al comercio matancero.

Vecinitos ambos de la barriada neopoblana.

Formuló la petición de mano el señor José García, padrino de la gentilísima Carmita, ante sus amantes padres.

Reciban mi enhorabuena esos enamorados.

EN SAUTO.—La actualidad artística.

Debuta mañana en el palco escénico del magno coliseo de la playuela de Estrada Palma, la gran compañía de Eulogio Velasco, que nos dará a conocer una de las obras que más aplausos le ha conquistado en la Habana: «Azabache».

En segunda función, tiene anunciada la compañía de Velasco la revista lujosísima que lleva por título «La camisa de la Pompadour».

El número de palcos y lunetas abonados hasta el día de hoy, auguran un desbordante lleno en estas dos noches de jueves y viernes en Sauto.

MARIA ANTONIA CASAS.—Recogida en sus habitaciones.

Desde hace varios días se encuentra indispuesta, víctima de molesto mal, la hija que es adoración del director de «El Imparcial», Félix U. Casas y su elegante esposa, la gran dama Evangelina Lima y San Jorge.

Asiste a María Antonia su tío, el joven galeno Arturo Casas Rodríguez, en cuyas manos esperamos cuanto antes vería restablecida.

EL BAILE DEL SABADO.—Con la orquesta «Havana-Casino».

Pocas fiestas de la presente temporada han despertado ni más entusiasmo ni más interés que ese baile que en la noche del 11 de julio ofrecerá en sus dominios de Bellamar el Matanzas Tennis Club.

Vienen de la Habana numerosos jóvenes y señoritas que capitanean Yuya Horta y Maruca Faz, y vienen también de Cárdenas elementos muy distinguidos de aquella sociedad.

Para mayor aliciente de los concurrentes a ese baile, se ha contratado un show que alternará con el programa de baile, durante toda la noche.

Las invitaciones, que están siendo ya repartidas entre nuestras principales familias, citan para las 10 pasado meridiano.

UN TRABAJO DEL DR. TRELLES BEISSIER.—En la Sociedad de Legislación.

Fué presentado en la última junta que celebrara la Sección Provincial de Matanzas de la Sociedad de Legislación Comparada, un notable trabajo por el culto y talentoso doctor Ricardo Trelles Beissier, que ha merecido los mayores elogios de cuantos jurisconsultos asistieron a dicha junta.

Presidía la sesión el doctor Luis de Feria y Luis, y tanto de éste como de los doctores Arístides Rusinyol, decano del Colegio de Abogados, y Ezequiel Caballero y Cil, faro el más refulgente de nuestro foro, recibió Trelles las más entusiastas felicitaciones, haciendo sobre su trabajo consideraciones atinadísimas.

El próximo trabajo jurídico en la sesión venidera de la Sociedad de Legislación Comparada, estará a cargo del doctor Arístides Rusinyol.

LA ULTIMA NOTA.—Para decir que parece ya asegurada la posesión del Ferrocarril de Dubrocq a la Zona Franca.

La protesta muda de toda la población, en las horas de la mañana del lunes, ha hecho comprender al Gobierno de la República cuánta justicia encierra la voz de un pueblo que clama por evitar su ruina, y se une y se identifica para lograr que se le escuche.

Si en el decreto-ley de la Zona Franca se especifica que ese Ferrocarril, al vencerse el contrato con la Matanzas Terminal, debía pasar a ser pertenencia de la misma, no se explica que por inmensas que fueran las influencias puestas en juego, pudiera burlarse el espíritu de dicha ley.

En la lucha, pues, todo parece decir que han triunfado los intereses de Matanzas, en lo que respecta a que ese nervio importantísimo del ferrocarril costeño, sirva de cooperación al auge de la Zona Franca.; pero no se finiquita el asunto sólo con ese triunfo, hay que ver ahora cómo continúa sus labores el Ferrocarril de Dubrocq, cómo se explota y cómo se dirige, porque por esas líneas se embarcan hoy los pocos azúcares que se exportan por este puerto; por esas líneas se mueven las mieles de las grandes compañías radicadas en Dubrocq, y si dichos servicios se paralizaran, aunque la Zona Franca se favorezca con la posesión de dicho Ferrocarril, los elementos obreros encontrarían su ruina al cesar esas exportaciones.

Ya dijimos en pasados días—nosotros, que tan intensa campaña hemos librado desde estas columnas—que abogamos por que no se prorrogara el contrato con la Matanzas Terminal, pero que tampoco se pretendiera—y lo decimos por ciertos rumores que con insistencia corren—arrendar dicho Ferrocarril a ninguna sociedad o compañía, ya formada o por formar.

Si la Zona Franca entra en posesión de esa propiedad, debe ser la Zona Franca la que la explote, para que las ganancias exorbitantes que se dice obtenían sus arrendatarios, queden a favor de dicha Zona Franca. Tienen, pues, los señores del Consejo de Administración y los del Comité Ejcutivo, que están al cesar en sus cargos, puesto que fueron electos sólo por dos años, que ir pensando la ardua y nada fácil tarea que se echan encima, para hacer que ese importantísimo servicio porteño le siga prestando a la exportación azucarera por este puerto, el mismo que en los actuales momentos le presta la Matanzas Terminal. Hay mucho que decir aún sobre este importante y delicadísimo asunto.

**Manolo JARQUIN.**

## GRANDES TRIUNFOS DE DALIA IÑIGUEZ EN SAN JOSE, EN COSTA RICA

Los dos últimos recitales ofrecidos como despedida por la gran recitadora cubana Dalia Iñiguez, en San José, Costa Rica, se efectuaron a teatro lleno, siendo acogida con el mismo entusiasmo obtenido desde su llegada a aquella ciudad.

El doctor Mesa, Encargado de Negocios ad interim de Cuba en Centro América, le ofreció un almuerzo de despedida en los salones del Club Unión, acompañándola luego a despedirse del señor Secretario de Relaciones Exteriores, y del de Educación, quienes tuvieron frases encomiásticas para ella. El Secretario de Educación le dió las gracias por sus audiciones en los planteles docentes de la República y el señor Secretario de Relaciones Exteriores puso a disposición de nuestra embajadora artística, un tren especial que la condujo hasta Puerto Limón, desde donde, después de dar su última exhibición, partiría para Perú, vía Panamá, a continuar su misión cultural.


# ACHAQUES DE LA EDAD MADURA

Uno de los achaques más comunes de la edad madura es la "acidez de estómago," según las más eminentes autoridades médicas.

Es natural que el estómago se rebele después de muchos años de excesos en las comidas y bebidas.

Por lo general, las personas que han llegado a la edad madura se quejan, a menudo, de ser "delicadas de estómago," de sufrir dolores de cabeza, náuseas, insomnio, fatiga. Muchos ignoran cuál es la causa, pero la verdad es que la mayor parte sufre de "acidez de estómago."

Gracias a la ciencia médica moderna, esta condición se puede corregir rápidamente y con facilidad. Y es muy sencillo, ya que lo único que Ud. tiene que hacer es esto:

Tome 2 cucharaditas de Leche de Magnesia de Phillips en un vaso con agua todas las mañanas al levantarse. Tome otra cucharadita media hora después de la comida. Y otra antes de acostarse.

Pruebe Ud. esto y, con seguridad, se operará un gran cambio en su vida, pues esta pequeña dosis de Leche de Magnesia de Phillips neutraliza eficazmente el exceso de acidez, causante de todos esos trastornos.

Desaparecen esas molestias y dolores que se sienten después de comer. Se libra Ud. de esos tenaces dolores de cabeza. Deja de sentir esa "modorra" de todas las tardes. Ud. se siente como una persona enteramente nueva!

Ahora también Ud. puede obtener la Leche de Magnesia de Phillips en forma de tabletas, bajo el nombre de "Milma"—en cajitas de 30 tabletas. Cada tableta equivale a una cucharadita de Leche de Magnesia de Phillips.


## El banquete a los artistas será una fiesta de amistad

### Se verificará el sábado y servirá para congregar a todos los que aman el arte

Publicamos a continuación las hermosas palabras que la Directora de Cultura de la Secretaría de Educación, señora Dulce María Borrero de Luján, dirige al maestro Rodríguez Lanza adhiriéndose al homenaje que el próximo sábado 11 ofrecerá la Sección de Música del Círculo de Bellas Artes a los Maestros Sánchez de Fuentes y Rodríguez Morey, Presidentes de la Academia Nacional de Artes y Letras y del Círculo de Bellas Artes, respectivamente; dice así:

Sr. Joaquín Rodríguez Lanza, Habana.

Distinguido amigo, respondo lacónicamente a su muy grata comunicación de fecha 2 de los corrientes, diciéndole apenas la leo: Apárteme mi cubierto para el que, sin duda alguna, será un banquete en el que cristalizarán todas las simpatías de la amistad y de la admiración de los habaneros cultos a los queridos y eminentes Maestros Sánchez de Fuentes y Rodríguez Morey.

Con sincero regocijo felicito al Círculo de Bellas Artes por esta feliz iniciativa.

Gracias por el aviso, de su amiga,

**Dulce María Borrero.**

El Banquete de los Artistas será a no dudarlo, por la cantidad y número de las personas adheridas, y por las entidades y sociedades artísticas que como el «Lyceum», «Pro-Arte Musical», «La Orquesta Sinfónica de la Habana,» «La Filarmónica,» la «Sociedad de Cuartetos» del maestro Torroella, la «Coral» de la Habana, Conservatorios «Falcón» Nacional «Eduardo Peyrellade» «Provincial» de Matanzas, etc. será repetimos un verdadero acontecimiento social y artístico, al que han sido invitados también, autoridades de alto relieve nacional.

## EL ENCARGADO DE NEGOCIOS DE CUBA EN MEXICO, HACE UNA VISITA AL «EXCELSIOR»

Habiendo sido invitado por la dirección del periódico «Excelsior» el doctor Carlos Tabernilla y Dolz, Encargado de Negocios, ad interim, de Cuba en México, en compañía de su esposa y el personal de la Embajada de Cuba en México, hicieron una visita a la redacción y talleres de dicha publicación, siendo atendidos con exquisita amabilidad por parte del Director y altos empleados del referido periódico, los que en todos momentos demostraron sus simpatías hacia nuestro país.

CIRCULARES DE ADUANA. — La Dirección General de Aduanas ha circulado a los Administradores de Aduanas de la República, las números 77 y 78, relacionadas con los promedios de la libra esterlina, en los meses de abril y mayo último; según informes del Colegio de Corredores y Notarios Comerciales, que es de $4.94.425 m.o., en abril, y $4.97.29226 m. o. en mayo.


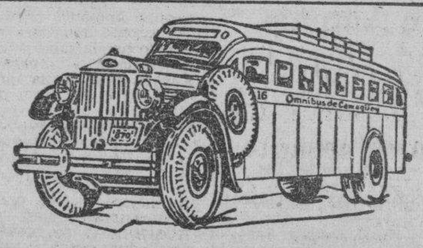


**OMNIBUS DE CAMAGÜEY**
(Los mejores de Cuba)
Ocho Salidas diarias para Camagüey, Holguín y Santiago
Tres Salidas diarias para Cienfuegos.
Salidas de la Habana (Hotel Pasaje, por Zulueta.)
5.00 A. M. Directo hasta Holguín.
6.00 A. M. Directo hasta Santiago.
7.00 A. M. Directo hasta Cienfuegos.
7.30 A. M. Directo hasta Camagüey.
9.00 A. M. Directo hasta Camagüey.
12.30 P. M. Directo hasta Santiago.
1.30 P. M. Directo hasta Cienfuegos.
4.30 P. M. Directo hasta Santiago.
7.00 P. M. Directo hasta Stgo. (Rápido)
10.30 P. M. Directo hasta Cienfuegos.
11.00 P. M. Directo hasta Santiago.
La Línea preferida por los que saben viajar
Pruebe las delicias de un viaje en nuestros asientos reclinables.
Informe y reservaciones de asientos, Telef. M-1715 y M-4838.
SEGURIDAD — CONFORT — HORARIO FIJO
Hospédese en el Hotel Pasaje.

GRACIAS A TI, PEPSODENT — HICE LAS PACES CON MI NOVIO

NO obstante limpiarse los dientes a diario—¿no se siente usted a menudo decepcionada al ver cómo queda su dentadura a pesar del cepillo? No sea usted como la muchacha de estas ilustraciones. No tema sonreirse. USE PEPSODENT.

La causa de una dentadura opaca es la película que la cubre y absorbe partículas de alimento y gérmenes, formando una capa espesa y viscosa. Por eso los dientes pierden todo su brillo y atractivo.

Hay hoy un medio para librar a la dentadura de esa película que la hace grisácea y sucia: la pasta dentífrica Pepsodent. Por eso se la llama pasta dentífrica *especial* para eliminar la película.

Usela y compruébelo usted misma. Vea cómo sus dientes quedan más limpios y se ven más blancos y más brillantes que nunca. ¡Vea cómo la película cargada de microbios desaparece! Y le entrarán deseos de sonreir todo el tiempo para mostrar al mundo entero su dentadura reluciente y espléndida.

**PEPSODENT** *la Pasta Dentífrica Especial para Eliminar la Película*

Copy No. 6-18-S —L9009—finished 6 in. x 5½ in. Spanish News, Spring, 1936 J2818—4


# GUANABACOA AL DIA

COLABORACION.—Ayer tarde recibí de un estimado colaborador de esta Sección de Guanabacoa al Día», el trabajo que doy a conocer, por estimarlo de verdadero interés.

Tiempo hacía que «un guanabacoense», pues así firma mi colaborador, no me enviaba ningún trabajo; hoy mi crónica se ve enriquecida con él, dice así:

En el día de ayer, domingo 5 de julio, visitó nuestro pueblo en misión de divulgación de cultura la banda de la Marina Constitucional.

Laureada en el concurso del presente año en Filadelfia, ha comenzado una peregrinación a lo largo de la Isla, para que el pueblo cubano conozca la labor de esos hombres que han logrado para Cuba, el respeto y los lauros en la gran competencia cultural de la ciudad americana. Quieren que el pueblo de Cuba disfrute de unas horas de placer legítimo ante un conjunto de cubanos, que, impulsados por amor al arte, laboran un día y otro día a fin de mantener muy alto el nombre de la patria.

Es triste sin embargo confesar que nuestros guanabacoenses no correspondieron con seguridad a la fineza de haber sido escogida Guanabacoa, como el primer lugar para emprender la invasión cultural a través de la Isla. De entre las bellas artes, ninguna se adentra en el alma con más intensidad que la música; ella describe con rasgos inconfundibles los estados del ánimo; ella habla de la delicadeza de los sentimientos del alma humana; ella, nos dice la mitología, servía para amansar a las fieras. Quien tuvo la oportunidad el domingo de escuchar el concierto de nuestra banda de la Marina Constitucional, pudo darse perfecta cuenta del espíritu descriptivo y elocuente de la música, en la perfecta interpretación de la Oberture «1812» del autor ruso Tschaikowsky. Cuanto se diga es poco para felicitar a los componentes de la banda y a su entusiasta director maestro Capitán Armando Romeu. El programa se cumplió totalmente y a las piezas de la música clásica siguió el desgrane de las melodiosas notas de los cantos cubanos. Naturalmente que lo nuestro, lo que es de la patria, nos habla de una manera más elocuente y de ahí, que el público aplaudiera frenéticamente de una manera particular la pieza del Capitán Armando Romeu; «Fantasía Cubana». «Cuatro de Septiembre», obligándolo a bisarla.

La obra que va a llevar a cabo la banda de la Marina, es muy digna de alabanza. Conviene ciertamente llevar a todas partes el caudal de cultura, cualquiera que sea, a fin de que el pueblo se de perfectamente cuenta de que no basta seguir la rutinaria senda de cada día, sino que es necesario dar al alma las expansiones y goces de la espiritualidad que se observa en todas las manifestaciones del arte. Pesada es la senda de la vida cuando en medio de la prosa de la lucha material no se da al espíritu las ascenciones que las bellas artes producen en sus manifestaciones.

Repetimos que es muy triste en nuestro pueblo ver cómo en estas manifestaciones de cultura en que ha de verse claramente el nivel y elevación del pueblo, en estas fiestas en que ni se como ni se baila, se observe tanta frialdad y descuido.

Preciso es que las sociedades que pretenden elevar el nivel cultural de Guanabacoa, realicen una labor intensa en favor de las manifestaciones artísticas y culturales a fin de que el pueblo se vaya acostumbrando a dejar algo la vida materializada de la actualidad y vuelva a las regiones hermoss y encantadoras de la idealidad, sus aficiones.

Por nuestra parte felicitamos a las autoridades que presididas por el señor Alcalde Municipal de la Villa, honraron con su presencia a quienes vinieron a honrar a Guanabacoa, dejando caer sobre la Villa, el caudal de sus armonías q. trocaron las dos horas en instantes de puro placer y de dulce calma. Y para estos heraldos de la espiritualidad y del arte nuestra gratitud sentida y que a través de la Isla sean ellos mensajeros de días de paz, haciendo gustar al pueblo cubano las delicias de su arte exquisito.

(Fdo). Un Guanabacoense.

Complázcome en complacer al estimado colaborador que con toda gentileza, cual delicado defensor del arte más sublime del universo, tira su guante en cordial reto para adentrar en él a aquéllas personas que sin razón alguna se muestran inconscientes ante espectáculos tan maravillosos como el celebrado en la mañana del domingo último en la gran sala del teatro «Carral».

PROXIMA BODA.—El viernes día diez a las seis de la tarde, la iglesia parroquial de esta villa, abrirá amorosamente sus puertas para recibir en su seno a dos jóvenes distinguidos de nuestro mundo social, para recibir los sacramentos del matrimonio.

Son ellos la interesante y linda señorita Waldina Sardiñas que une a su belleza sus naturales simpatías que la hacen encatadora.

Mario Valdés, joven cumplido de grandes prestigios personales que goza de la estimación de todos.

Boda elegante que ha de congregar en el templo al pleno de la sociedad guanabacoense.

Será un sucess y un simpático tema para la crónica.

MEJORADA.—Muy mejorada encuéntrase la graciosa niña, Teresita Martínez Alfonso, de la grave enfermedad que padeciera.

Desde los primeros momentos fué asistida por el eminente galeno doctor Joaquín Jiménez Gallo, especialista en enfermedades de niños.

Quien gracias a sus experiencias y profundos conocimientos de la Ciencia que profesa, ha logrado un triunfo más para su profesión.

Los padres de la simpática enfermita la distinguida señora Ofelia Alfonso de Martínez y Marcelino Martínez de la Cotera, me encargan dé a conocer su más profundo agradecimiento a cuantas personas se han venido interesando por la salud de su hijita, ya que se ven imposibilitados de hacerlo personalmente.

Al cumplimentar tan justo deseos, lo hago con los vtos por el total restablecimiento de Teresita.

SERGIO FERNANDEZ CUERVO. Trás brillantes exámenes el inteligente niño Sergio Fernández Cuervo, obtuvo la calificación de sobresaliente en todas las asignaciones que viene cursando en las Escuelas Pías de la Habana, es hijo de los esposos Celestina Cuervo y José Fernández.

Reciban sus consecuentes y atentos padres mis congratulaciones por la alta calificación obtenida en sus exámenes por el pequeño amiguito y para él, mi enhorabuena exhortándolo a seguir siendo tan estudioso para ejemplo de todos.

NOVENA.—Ayer martes, día siete dió comienzo en los Escolapios la Novena del Carmen, con Misa rezada.

Todos los días a las ocho de la mañana continuarán las misas y a continuación la novena.

El día 16, se celebrará la fiesta solemne.

APLAZAMIENTO.—La boda de la señorita Nena Machado y el señor Enrique Eligio que estaba señalada para mañana día nueve, ha sido aplazada por el fallecimiento de un familiar de la simpática novia.

Tan pronto como sea señalada la nueva fecha, la daré a conocer, lamento infinito la ireparable pérdida que acaba de sufrir la señorita Nena Machado y le envío mi pésame más sentido.

ENFERMO.—Encuéntrase enfermo guardando cama, el cumplido amigo y entusiasta presidente del Casino Español, señor Valerio Presmanes, desde hace varios días.

Mis mejores deseos por su pronto y total restablecimiento.

¿HOMBRE O RATON?—Será esta una adivinanza? Ni siquiera pudiéramos decir que es una comparación, porque resultaría absurda.

Pero Eddie Cantor, se propone esta noche hacernos tal demostración que todos exclamaremos: ¿Hombre o ratón?.

«La ciudad oculta», otro enigma que nos presenta William Boyd y Claudia Dell.

Esperaremos a la noche para desde la sala del teatro «Carral», presenciar en la gran pantalla gigante la proyección de esas dos joyas cinegráficas y ver si es «Hombre o ratón» y dónde está «La ciudad oculta».

José R. Arango de la Maza.

NIÑOS ANEMICOS

Para que los niños crezcan llenos de vigor, física y mentalmente alertas es necesario que tengan sangre rica en glóbulos rojos, abundante y pura.

ELIXIR MORRHUALTA DE ULRICI es el mejor tónico para los niños. Contiene aceite de hígado de bacalao y las vitaminas B y G que recomiendan médicos y dietéticos para el crecimiento de los niños.

Exija el legítimo

MS-5

ELIXIR MORRHUALTA ULRICI

Ulrici Medicine Company, Nueva York, N. Y.

DOLOR DE CINTURA

Lave los riñones de venenos y de ácidos y ponga fin a las levantadas de noche

40 CENTAVOS LO DEMUESTRA

Cuando los riñones están obstruídos, la vejiga irritada, y la eliminación es escasa y ardorosa, necesita Ud. tomar las Cápsulas MEDALLA DE ORO de Aceite de Haarlem, un estimulante eficaz e inofensivo y un diurético experimentado que siempre da los resultados apetecidos y que solo cuesta 40 centavos el frasco en cualquier farmacia moderna.

Son siempre seguras y efectivas para devolverles a los riñones y a la vejiga su actividad normal y saludable. Pruébelas y dormirá tranquilamente toda la noche. Pero insista en que le den las Cápsulas MEDALLA DE ORO, el legítimo y original de Haarlem, Holanda.

Otros de los síntomas de debilidad de los riñones e irritación de la vejiga son: el dolor de cintura —los ojos abotagados— los calambres en las piernas— las manos sudorosas.


## No deben continuar en sus labores los empleados cesantes

NO PUEDEN TRABAJAR LOS CESANTES. — La Dirección del Servicio Central ha pasado una circular a las oficinas y dependencias de la Secretaría, requiriéndolas que de ningún modo debe ser utilizado en las labores de sus respectivas dependencias, empleados que no tengan su nombramientos, en evitación de que continúen prestando servicios los cesantes, a reserva de nuevo nombramiento.

GASTOS DE LAS MISIONES.—Con motivo de los gastos ocasionados por las misiones extranjeras que concurrieron a la toma de posesión del nuevo Gobierno, ha sido autorizado el Secretario de Estado para transferir la cantidad de $2.631.12, de sobrantes del presupuesto, para «gastos de cortesía diplomática».

MAS TRANSFERENCIAS. — También se dispone la transferencia de $3.500 para reforzar aulas de nueva creación en la Secretaría de Educación.

Otras por $5.451 para el pago de materiales y gastos diversos de la Tesorería General de la República y el pago de las comisiones a los Bancos asociados al Clearing House.


Sábanas del Fabricante Directo al Consumidor

FABRICA DE SABANAS CUBA 81 ESQUINA A SOL

| | |
|---|---|
| Sábanas medio cameras .. .. | $0.30 |
| Sábanas cameras sin empate . | 0.55 |
| Sábanas de Warandol fino . | 0.60 |
| Sábanas catalanas grandes.. | 0.90 |
| LOTES ESPECIALES | |
| Sábanas tramadas de unión, cameras imperiales garantizadas .. .. .. .. .. | $1.20 |
| Sábanas de warandol de hilo legítimo, cameras . . | $2.25 |
| Warandol de hilo para sábanas cameras, la vara . . | $.090 |
| El mismo en colores, la vara. . . . | $1·00 |


# CRONICA HABANERA

GRADUADA

**Margarita de Lejarza, señorita de fina belleza, que acaba de graduarse en el Colegio Sepúlveda, el renombrado plantel del Vedado, del que era una de sus más notables y antiguas alumnas.**

**La señorita de Lejarza recibió su diploma en la fiesta del domingo en el Auditorium, celebrada por el mencionado plantel.**

**Felicidades.**

LA FESTIVIDAD DE HOY.—Santa Isabel Reina de Hungría.

Nos complacemos en saludar primeramente, en la festividad de hoy, a la señora Isabel Reyes, gentil y distinguida esposa del señor Gonzalo Zúñiga, presidente de la Compañía Federal de Seguros.

Muchas felicitaciones le llegarán con tal motivo hasta su residencia de la Calzada del Vedado.

También están de días hoy las señoras Chichita Alonso viuda de Rosado Aybar, Isabel Venero de Presas, Isabel Naranjo de del Amo e Isabel López Batista de Solar.

Isabel Castellanos de Bryon, que posee exquisita voz de soprano

Es la esposa del famoso cantante cubano Enrique Bryon, Director de la Orquesta que lleva su nombre.

Y María Isabel Duarte de Alvarez Buillas.

Entre las señoritas.

Isabelita Franchi Alfaro, María Isabel Arencibia, Isabel Alvariño, Isabelita de Cárdenas, Cuca Nobregas.

Y la encantadora Beba Castañón.

A todas felicidades.

Otro saludo en esta fecha es para la señora Amalia Caso, esposa del compañero en la Prensa Marcos A. Romero.

LOS QUE EMBARCAN.—Mañana jueves, por la vía de la Florida, embarcan rumbo a Miami, la gentilísima señora Carmen Silva de García Montes, y sus hijos Carmita, la bella señorita, y Oscarito.

Se propone disfrutar una temporada en ciudad vecina.

Reciban nuestra cordial despedida por anticipado.

NACIMIENTO.—El joven Fernando Solís, teniente de Navío de la Marina Española y su bella y encantadora esposa Olga Gómez Mena, han visto colmadas sus aspiraciones con el nacimiento de un lindo niño.

La señora de Solís, que se halla en su residencia de la Calzada del Vedado, fué asistida por el conocido doctor Manuel Galainena.

Llegue nuestra enhorabuena hasta los felices papás.

ELIAS MADURO.—Anteanoche, con toda urgencia, fué sometido a la operación de apendicitis el conocido caballero Elías Maduro, tan estimado en la sociedad habanera.

El señor Maduro, cuyo estado es muy satisfactorio, se halla recluído en el Instituto Clínico de la Habana, donde lo operó con su habitual pericia, el notable cirujano, doctor Gonzalo Aróstegui.

Hacemos votos por su pronto restablecimiento.

VIAJERAS.—A bordo del vapor «Oriente» embarcó ayer por la noche, la señora Margarita H. de Remdrandt, bella esposa del conocido y afamado artista Rembrandt.

Se dirige a las montañas, donde disfrutará una temporada.

La semana última ha embarcado para Miami, con el propósito de pasar allí unas vacaciones, la gentil señorita Teresita Pujol.

BAUTIZO.—Gonzalo de Varona y Mencía, el lindo hijito del joven Representante a la Cámara, doctor Gonzalo E. de Varona y de su bellísima esposa Josefina Mencía fué bautizado el sábado último.

La ceremonia, llevada a cabo en la más completa intimidad, tuvo efecto en la capilla de la Virgen de Loúrdes en la Iglesia de la Merced, siendo padrinos los abuelos del neófito, el doctor Manuel Mencía, Secretario de Sanidad, y su distinguida esposa Manuelita Gómez Arias.

DE VIAJE.—El domingo próximo embarca para Nueva York, la distinguida señora Amelia Franchi viuda de Ortiz.

La señora viuda de Ortiz, muy bien relacionada en la sociedad habanera, nos encarga despedirla por este medio, de sus amistades ya que por lo apresurado del viaje no ha podido hacerlo personalmente.

También quiere, tanto en su nombre, como en el de su madre la señora Luciana Delgado viuda de Franchi y de sus hermanos María Luisa, la señora de Vega, María Josefa y Rogelio, expresar su gratitud a la sociedad habanera por las múltiples pruebas de afecto recibidas con motivo de la muerte de su padre, el señor Diego Franchi y Sosa, ex Alcalde de Guanabacoa y ex Tesorero del Ayuntamiento que dejara de existir recientemente.

EL RECITAL DE LA ANDREWS.—Marta Andrews, la joven y notable danseuse cubana, se propone ofrecer un recital el mes próximo, como hemos anunciado.

Este se celebra en el Teatro Auditorium del Vedado, el día 10, a las cinco y media de la tarde.

Será una fiesta de arte exquisito, durante la que hará gala de sus excepcionales facultades para el baile, la incomparable Marta Andrews, tan celebrada por la crítica.

Presentará sus famosas danzas españolas.

Y además, interpretará otros números nuevos, en los que alcanzará a no dudarlo éxito magnífico.

La señorita Andrews invita para su recital a todas las personas que sean socias de Pro Arte, que podrán asistir presentando solamente el recibo correspondiente.

Para el resto del público las localidades costarán a base de un peso la luneta.

Un gran acontecimiento artístico, lo auguramos.

DEL CLUB JAIMANITAS.—Una gran fiesta ofrecerá el sábado próximo en honor de sus asociados el prestigicso Club de Jaimanitas.

Una fiesta de verano, llamada a resultar un acontecimiento.

Dará comienzo a las nueve y media de la noche.

Y será amenizada por la insuperable orquesta de los Hermanos Castro y por el septeto «Sinsonte de Oro».

A las diez y media y en uno de los salones de la casa club, se servirá un magnífico buffet supper.

Auguramos un gran éxito a la fiesta del sábado.

LA EXCURSION A EUROPA.—Adelantan los preparativos para la magnífica excursión a Europa que viene organizando el conocido naviero Luis Clasing, gerente de la Compañía Hamburguesa Americana.

Dicha excursión incluye en su itinerario principales ciudades de naciones del viejo continente como España, Inglaterra, Alemania, Holanda, Checoeslovaquia, Austria, Suiza y Francia.

Disfrutarán en cada una alicientes numerosos.

El señor Clasing, en sus oficinas de los bajos del Hotel Plaza, por Neptuno, atenderá a los interesados.

FELIZ ANIVERSARIO.—En esta fecha cumplen catorce años de casados, los esposos Ramón Martínez y Evangelina Rivero, a los gue deseamos muchas felicidades.

Tengan un buen día.

FAUSTO.—Dos interesantes producciones figuran en el cartel que para el día de hoy, ha combinado la empresa del Teatro Fausto.

Primeramente se exhibirá «La Voz de su Amo», una comedia graciosísima del notable actor Edward Everett Horton.

La otro película que se exhibe lleva por título «¡Qué Bella es la Vida!», siendo sus intérpretes principales Joe Morrison y el precoz artista Baby Le Roy.

(Continúa en la página SIETE)


TEMPORADA DE VERANO

Playa de Santa Fé

Se arrienda por toda la temporada en $150.00. Informan: Cándido González, en la Playa o al Teléfono F-3720.

VENTA POPULAR DE JULIO

Inimitable...! sin paralelo...!

1.55

Tres elegantes modelos de nuestra extensa línea en Panamá Papier, Sisol, Lino y otros materiales de fantasía. Gran variedad de estilos, con adornos de mucha novedad.

0.75

Modernos estilos interpretados en Panamá Lac, Picot, Lino y otras pajas, con adornos de cinta, flores, etc. Extenso surtido en los tonos más elegantes de la temporada.

Nada mejor... ni más barato...

podrá Ud. adquirir!

Nuestras amplias colecciones de Sombreros para Verano, todas considerablemente rebajadas, reunen cuanto de interés presenta la moda actual, en materiales, estilos y tonalidades. Sombreros chicos, medianos y grandes... formas graciosas, ligeras, elegantísimas... para sport, para de tarde y para el anochecer... Ese modelo que Ud. necesita... el que mejor le sienta... el que más la favorece... tiene ahora un precio baratísimo.

Visítenos y saldrá convencida!

fin de Siglo

san rafael y águila, teléfonos: m-5991-92-93


### UN ACTO DE LOS «AMIGOS DE LA CULTURA POPULAR»

Mañana, jueves, a las 8 de la noche, en la Bolsa del Trabajo, tendrá lugar una conferencia sobre «La Legislación Social y el Derecho de los Obreros», sobre cuya tema disertará el Dr. Carlos Manuel Raggi.

El acto lo organizan los «Amigos de la Cultura Popular», la cual viene laborando intensa y tesoneramente por llevar la cultura a todas partes donde se necesite.

### TELEGRAMAS DETENIDOS POR NO TENER DIRECCION

Telegramas detenidos en el Centro Telegráfico de esta capital, por desconocerse el domicilio de los restinatarios:

De San Diego de los Baños para Yoya Rexach de Ahax.

De San Diego de los Baños para Graciela Rexach.

De San Diego de los Baños para Elsa Martínez Bru.

De Ciudad Militar para F. R. Maribona.

De Holguín para Francisco Muñoz.

### DENUNCIA DE ESTAFA

Antonio Díaz López, comerciante de Amistad número 34, denunció ayer, que Antonio Baldoquín, empleado de la Zona Fiscal del Centro, puesto de acuerdo con Amelia P. de Ferrer, vecina de Corrales 37, le envió un cheque por valor de 50 pesos con 87 centavos, sin que tuviera fondos, según la entidad bancaria a donde fué a hacerlo efectivo, por lo que se considera estafado.

De Guáimaro para Gustavo Molinet.

De Victoria de las Tunas para José Suárez

M.E.C.D. 2016

MARCELO AGUDO - PILAR BERMUDEZ
PROGRAMAS DE ARTE
"IRONBEER"
Hoy: LA ENTRETENIDA (de Felipe Sassone)
A LAS 9. P. M. ESTACION DE AUTRAN
RADIODIFUSION O'SHEA.

# ESCENARIO y PANTALLA

## NACIONAL: «ABAJO LOS HOMBRES»

Una colección de guapas y risueñas muchachas—de lo mejor que en materia coral ha seleccionado el cine español—, un asunto de «vodevil», con alguno que otro pasaje de color excesivamente subido, y una sucesión de bonitas fotografías, en las que un mar tranquilo, cubierto de sombras o reverberante de luz, sirve de constante fondo poético, forman los principales elementos de esta película que se estrenó ayer en el «Nacional».

Es una producción sin pretensiones. Aspira sencillamente a divertir al público. Dentro de ese marco, empero, todos los elementos ya referidos están usados con mucha habilidad. Un detalle interesante es la sobriedad del diálogo. El director ha preferido sugerir los estados de ánimo por que pasa la femenina tripulación del «Eva» mediante una simple secuencia de imágenes mudas, sobre un fondo de música. A pesar de que toda la acción transcurre a bordo de un «yacht», el «film» no adolece de monotonía. Y es que el director se ha cuidado de mover constantemente el punto de vista e imprimir una gran variedad a la fotografía. En pequeño y sin una deliberada y seria intención estética, esta película demuestra cómo se puede ser ameno en el cine sin necesidad de recurrir a trucos teatrales, con sólo utilizar la diversidad infinita de lo fotogénico.

Aparte de estos valores, «¡Abajo los hombres!» hace reir constantemente al público con las situaciones cómicas a que da lugar la fábula. Todo en esta es pura farsa, comenzando por el propio grito hipócrita de «¡abajo los hombres!» que le sirve de título. En realidad la película debiera llamarse «¡Arriba los hombres!», pues este es el «cheer» que un bello coro de bellas gargantas femeninas entona al final.

En cuanto a la interpretación, lo mejor, a nuestro juicio, es el movimiento y las evoluciones de las segundas tiples. Pocas veces hemos visto a las «giris» españolas situarse y «evolucionar» con tan acabado estilo y tan lograda armonía. Junto a esta actuación colectiva, la individual queda muy en segundo término. La tiple cómica Carmelita Aibert dice con cierta gracia algunas canciones sin importancia. Y Pierre Clarel, el «chansonier» francés, metido a tenor cómico español, se conduce con desenvoltura en su papel de cupletero náufrago.

**Francisco ICHASO.**

# NOTAS

## «EL REY DEL BATACLAN» EN EL ALKAZAR

M-sica.. Alegría.. Romance.. Espectáculo..! Todo en la fascinante producción de la 20th Century-Fox, «El Rey del Bataclán», con Warner Baxter, Alice Faye, Jack Oakie, Arline Jurge, Mona Barrie, Dixie Dumbard, Nick Long Jr. y la más fascinante y pléyade de hermosísimas mujeres que usted haya visto jamás y que hoy se estrena en este teatro, y seguirá exhibiéndose durante toda la semana, acompañada del estreno en Cuba, de la intrigante producción de puro ambiente ferroviario. Una gran acción se desenvuelve en su trama complicada que abarca los más desimiles y apasionantes aspectos... Intriga, rivalidad, perfidia... romance. Se titula esta película «Smith se impone» y son sus intérpretes George O-Brien e Irene Ware. Apréstese con George O-Brien en esta emocionante película, al rescate de una preciosa chiquilla... en la desesperada carrera de una locomotora a toda máquina... y sabrá de las más erizantes emociones a que se lanza un hombre por el amor de una mujer. Los precios, como siempre: 20 cts. de 1:30 a 6:30; 30 cts. después. Niños a todas horas, 15, y tertulia 10.

El miércoles, una comedia plena de hilaridad y de situaciones enigmáticas que pone en tensión constante al espectador, haciendo cada vez más creciente su interés por la intrincada trama, cuya exclusiva originalidad puede catalogarse como extraordinaria, es titulada esta película «Tres muertos vivos», y son sus intérpretes Richard Arlen, Beryl Mercer, Claude Allister, Cecilia Parker y Dudley Diggs. También se estrenará la gran producción de la Republic, titulada «Niebla en los muelles», con Ben Lyon, Helen Twelvetrees y Rod La Roque.

## MAÑANA: «CLARO DE LUNA EN EL RIO» EN EL ENCANTO

Hoy se exhibe por última vez como pre-estreno, la formidable superproducción de la 20th Century-Fox, «Un Mensaje a García», magistralmente interpretada por Wallace Beery, John Boles, Bárbara Stanwych, Halan Hale, Mona Barrie, Herbert Mundin y miles de extras. Los precios: 30 cts. de 3:30 a 6:30; y 40 cts. después. Niños, a todas horas 20 cts.

Mañana: Columbia presenta la magnífica producción de Victor Scherztzinger, el genial director de «Una Noche de Amor» y «Quiéreme Siempre», titulada «Claro de luna en el río», co nel ídolo de Broadway Harry Richman, Rochelle Hudson, el gran tenor Michael Bartlett, Walter Connelly y otros. Usted no podrá resistir el impulse do corear a la par con Michael Bartlett, la pegajosa canción «Round and Round Music», una orgía de melodías exquisitas, espectáculo, romance.

El viernos, sábado y domingo: grandioso acontecimiento. Columbia tiene el honor de presentar a la excelsa diva Grace Moore, en la maravillosa opereta «La Princesa Encantada». Las sugestivas melodías de Fritz Kreisler, brillantemente captadas en un glorioso romance del cine. Grace Moore nuevamente estremece al mundo con su mágica voz. Colaboran al éxito Franchot Tone, Walter Connolly, Víctor Jory, Raymond Walburn y otros. La dirección de esta encantadora superjoya, se debe a Joseph Von Sternberg. Los precios para estos dos días de gran gala y esplendor, serán 50 cts. la luneta tarde y noche. (Absolutamente suspendidos todos los pases de favor).

El lunes, otro monumental acontecimento: ¡Lo que «Oh Marietta» fué para 1935... «Rose Marie», lo supera en 1936. La mejor pareja de cantantes del cine: Jeannett MacDonald y Nelson Eddy vulven a capturarnos con sus voces de oro.

## HOY: «EL REY DEL BATACLAN» EN EL RIVIERA

Para hoy se han dado cita en este elegante teatro, todas las familias de este aristocrático «faubourg», para deleitarse con la magnífica superproducción musical de la 20th Century-Fox, «El Rey del Bataclan», formidablemente interpretada por Warner Baxter, Alice Faye, Jack Oakie, Mona Barrie, Arline Judge, Dixie Dumbard, Nick Long Jr. y el más fascinante desfile de preciosimas mujeres que usted haya visto jamás. También se estrena la excitante y crispante producción titulada «El Crimen del Micrófono», con Jack La Rue, Gail Patrick y Thelma Todd. Los precios para hoy: 20 cts. por la tarde; y 30 por la noche. Niños, tarde y noche, 15 y Tertulia 10 centavos.

Mañana, monumental Matinée desde la una y media, exhibiéndose nuevamente la impresionante creación del rey de la personalidad dinámica, James Cagney, «Aguilas heroicas», con la colaboración de Pat O-Brien, June Travis, Barton Mac Lane, Stuart Erwin e Isabel Jewell y la producción de gangsters y G-Men, titulada, «La amenaza pública», con Jean Arthur y George Murphy. El «Enemigo público número 1», era fuerte como un león, cruel como las hienas; pero Jean Arthur, la heroína de esta película, era dinamita... y acabó con él.

El viernes, sábado y domingo: «El Rey del Bataclán» y estreno en Cuba de la emocionantísima producción, «Smith se impone», con George O-Brien e Irene Ware.

El miércoles, estreno en Cuba de «Tres muertos vivos».

## «LOLA CRUZ» ESTA NOCHE EN EL MARTI

Esta noche a las 9 p. m. reaparece la tiple cubana Caridad Suárez, con la opereta-revista cubana en 2 actos, de Galarraga y Lecuona, titulada «Lola Cruz», que será cantada por Tomasita Núñez, Miguel de Grandy y Arturo Vila. Caridad Suárez vuelve a formar parte de la compañía del «Martí», que dirige Agustín Rodríguez. Para esta función costará la luneta 50 cts.; 30 la butaca y 15 la tertulia.

El viernes: estreno de la obra de gran aparato escénico en dos actos, divididos en 12 cuadros, original de Federico Villoch, con música del maestro Rodrigo Prats, titulada: «Guamá». Estrenándose bellas decoraciones pintadas por Nono V. Noriega. Regio vestuario. Bailables por Julio Richards y mobiliario de la Casa Nóbregas. Sorprendente espectáculo.

Se ensaya: «Moreno Claro», de Antonio Castells y Leonardo García Fox, con música del maestro Gonzalo Roig.

En preparación: «Cimarrón», de Marcelo Salinas y Gonzalo Roig.

No olvide que el teatro «Martí», es el más fresco de la Habana con su nuevo sistema de ventilación.

FAUSTO y AUDITORIUM
MAÑANA
Paramount presenta a
JAN KIEPURA
GLADYS SWARTHOUT
en "LA NOCHE AQUELLA"
-GIVE US THIS NIGHT-
Dos artistas máximos de la Opera reunidos en el más emocionante y delicado romance de amor..
30 y 40¢

PAYRET HOY
DESDE LAS 2 — EN TODAS LAS TANDAS!
ESTRENO de la MONUMENTAL PRODUCCION ESPAÑOLA basada en la famosa obra teatral
"MADRE ALEGRIA"
Magistralmente interpretada por
RAQUEL RODRIGO - ANA LEYVA
LUCHI SOTO — JOSE BAVIERA
y 100 ARTISTAS MAS incluyendo un grupo de encantadoras jovencitas y de preciosos chiquillos..
TOMADA en la NUEVA CASA de BENEFICENCIA de MADRID!
El drama que hace vibrar el corazón humano al impulso del mas grande amor... EL AMOR de MADRE...
ADEMAS Los documentales españoles "RUTA de GUADALUPE" y MARAVILLAS de la INDIA
2 y 30

ABANDONADOS POR SUS PADRES LA CARIDAD LOS RECOGE....

## NACIONAL: «ABAJO LOS HOMBRES». 20 Y 30 CTS.

Desde la una de la tarde empiezan hoy las exhibiciones en el teatro Nacional, exhibiéndose selecto programa doble a los precios de 20 hasta las 6:30, y 30 cts. después. Niños, 20 cts. a todas horas y tertulia 10 cts.

Constituye el clou del programa, la picaresca y originalísima película «Abajo los hombres» por Carmen Aubert y un numeroso grupo de «misses» españolas, dignas representantes de la belleza y la gracia de la mujer española. La originalidad del argumento, la alegría de todas sus escenas y la perfección del sonido y de la fotografía, hacen de «Abajo los hombres», una de las películas más recomendables de la producción hispana. El numeroso público que acudió ayer a su estreno será el mejor propagandista de los méritos de «Abajo los hombres», que se exhibe hoy a las 3:20; 6:30 y 10 de la noche.

La otra película del programa se titula «El Clarividente», una comedia dramática valorizada por la actuación de Claude Rains y Fay Wray en los principales roles. «El Clarividente» pasa en los turnos de 1:30; 4:30 y 8:20.

Se completa el programa con el noticiero mundial de la Paramount, que trae entre otras novedades un «close up» de Schmeling, explicando su triunfo sobre la maravilla negra, Joe Louis.

Tl domingo a las 9:30 de la mañana hay tanda infantil, con un programa dedicado a la conmemoración del natalicio del Pato Donald, que cumple un año de andanzas cinematográficas y todavía está vivo, a pesar de todas las peripecias porque ha pasado... El Pato Donald es uno de los héroes más populares de la caricatura animada.

La prensa americana se hace eco del gran triunfo que en la pantalla ha obtenido Bobby Breen, un niño de 8 años, excelente actor y que posee como don inapreciable una voz que los grandes maestros del «bell canto» aseguran es igual a la de Enrico Caruso a esa edad. Bobby Breen es la más grande sensación del momento en Hollywood.

**Caridad Suárez, la valiosa tiple cubana, que reaparece hoy en el «Martí».**

## EXITO DE «AGUILAS TRAGICAS» EN EL CAMPOAMOR

Abarrotado hasta los topes se vió ayer este simpático teatro, con el estreno del impresionante super-drama de la Warner, «Aguilas Heroicas», que hoy se repite nuevamente, y que hará que esta sala resulte pequeña otra vez para la inmensa cantidad de público que asistirá a ver al rey de la personalidad dinámica, e ídolo de todos los públicos, James Cagney, en su colosal interpretación en esta formidable producción. Colaboran con él, Pat O-Brien, June Travis, Barton Mac Lane, Stuart Erwin e Isabel Jewell. También se exhibe la emocionantísima producción de la Columbia, titulada «No juegues con el amor», magníficamente interpretada por Ann Sothern, Bruce Cabot, Irwing Pichel e Ian Keith. Los precios como siempre: 20 «kilitos» de 1:30 a 6:30; y 30 cts. después. Niños a todas horas, 15 cts. y Tertulia 10 centavos.

El próximo martes, otra gran producción de la Columbia: «El Secreto de Vivir», con Gary Cooper, Jean Arthur, George Bancroft, Douglas Dumbrille, Ruth Donnelly, Lionel Standerd, Raymond Walburn, H. B. Warner y cientos de extras. El evento cinematográfico de este año, obra maestra de Frank Capra, el genial director de «Sucedió una noche», «Estrictamente confidencial» y «Dama por un día». «El Secreto de Vivir» es la película que eclipsa totalmente todo cuanto usted haya visto en la pantalla en el género cómico-dramático. También se estrenará el sensacional drama «Pánico en el aire». Para el público que gusta de escenas llenas de dinámica acción y hondo sensacionalismo está hecha esta película, donde el temperamento bélico de los pistoleros es combatido por la policía y perseguido incesantemente por los famosos G-Mens. Son intérpretes Ann Sothern y Lloyd Nolan.

# Cartel del Día

**POR LOS TEATROS:**
MARTI: «Lola Cruz».

**POR LOS CINES:**
ALKAZAR: A-6869. A todas horas: «El rey del bataclán», «Smith se impone» y comedias.
NACIONAL: A-6700. A todas horas: «¡Abajo los hombres!», «El clarividente» y comedias.
ENCANTO: M-6055. A todas horas: «Un mensaje a García», comedia y revista.
CAMPOAMOR: A-7054. A todas horas: «Aguilas heroicas», «No juegues con el amor» y comedias.
FAUSTO: A-6800. «La voz de su amo» y «Qué bella es la vida».
AUDITORIUM: F-4455. «El secreto de vivir» y «El gran final».
PAYRET: A-7157. «Madre Alegría» y comedias.
TRIANON: F-2403. «Estrellas sobre Broadway» y «Fama sin dicha».
RIVIERA: F-2040. «El rey del bataclán» y «El crimen del micrófono».
NEPTUNO: M-2785. «Cuando el diablo asoma» y «La historia de dos ciudades».
REINA: M-2272. «Condenados al infierno» y «El asesinato del médico».
RIALTO: M-1831. «Sigamos la flota» y «Sin tregua ni compasión».
LARA: M-2421. «Flor de arrabal» y «En la estratósfera».
ACTUALIDADES: M-5575. «Paz en la guerra» y «Quería un millonario».
ESMERALDA: M-8040. «La prófuga» y «Shanghai».
LIRA: M-4474. «El pequeño lord» y «Saludo de amor».
OLIMPIC: F-6263, «El novio de mamá» y «La reina de la ruleta».
VEDADO: F-3128. «El gato montés» y «La viuda de Monte Carlo».
CARMELO: F-6030. «El gato montés» y «La edad dichosa».
MODERNO: X-1305. «El cura de aldea» y «Su señoría se divierte».
NORMA: X-2021. «El vagabundo millonario», «Las huérfanas de la tempestad» y variedades.
VERDUN: A-9206. «Flor de arrabal» y «Melodías de Broadway».
WILSON: U-5863. «Millones en el aire» y «Secuestro internacional»
INGLATERRA: M-5527. Secuestro internacional» y «Millones en el aire».
CUBA: M-9796. «Ginger» y «La pequeña rebelde».
SALON ROJO: M-4794. «El acorazado misterioso» y «Una noche en la ópera».
UNIVERSAL: Egido y Monte. «Mares de la China» y «Ana Karenina».
RIVOLI: F0-2828. «La reina de la ruleta» y «El pan nuestro».
BELGICA: A-9128. «Tres caballeros de frac» y «Nervios de acero».
VIOLETA: M-3238. «El fantasma de la ópera» y «Los amores de un dictador».
PARAMOUNT: (Rancho Boyeros). «Tierra de pasión» y «Tarzán el hombre mono».

Victor SCHERTZINGER el genial director de: "Una NOCHE de AMOR" y "QUIEREME SIEMPRE" nos deleita AHORA con un DERROCHE de MELODIAS EXQUISITAS
"CLARO de LUNA en el RIO"
-The MUSIC GOES ROUND-
con el IDOLO de BROADWAY
Larry RICHMAN
Rochelle HUDSON
Michael BARTLETT
Walter CONNOLLY
MAÑANA ENCANTO
2 MARAVILLOSOS ACONTECIMIENTOS!
VIERNES - SABADO y DOMINGO
PRE ESTRENO!
GRACE MOORE nuevamente estremece al mundo con su mágica voz en la más exquisita opereta del año!!
Franchot TONE
Una COLUMBIA
LA Grace MOORE
PRINCESA ENCANTADORA
50¢ TODO el DIA
LUNES Otro Grandioso PRE-ESTRENO!
Jeanette MacDONALD Nelson EDDY
en Rose Marie
A Metro-Goldwyn-Mayer PICTURE

# G A C E T I L L A S

## FAUSTO: «LA VOZ DE SU AMO»

Con programa doble de estreno en Cuba, forma su cartel cinematográfico de hoy el popular teatro de Prado y Colón, empezando su función continua a las 2 de la tarde, y a los precios de estreno o séase 30 centavos hasta las 6 y 30 y 40 centavos después de esa hora. Niños, 20 centavos.

En el programa figura «La voz de su amo» (Her Master-s voice), una comedia dinámica por Edward Horton, Peggy Conklin y Laura Hope. Aventuras cómicas de un marido ingenuo y una tía «absorbente».

La otra película es «Qué bella es la vida», (It-s a great life), y en su reparto aparecen como intérpretes principales Joe Morrison y el precoz artista Baby Le Roy.

El programa se completa con la fantasía en colores «Musiland.a» y las últimas noticias mundiales, por medio del noticiero Paramount.

Para mañana jueves se anuncia el estreno de «La Noche Aquella,» la mejor producción musical del año que nos ofrece el gran aliciente de oír por primera vez al famoso tenor polaco Jan Kiepura, estrella de la Opera de justa fama en Europa, y considerado como el tenor de más poderosas facultades. Aparece en esta película Kiepura, acompañado por Gladys Swarthout, diva del Metropolitan y favorita del público americano. Son sus voces de oro, las que dicen en bellas notas el tierno romance que recoge la pantalla y que tiene por escenarios naturales a Sorronto y a Nápoles. Los Studios de la Paramount tienen el privilegio de haber controlado a Kiepura para actuar cinematográficamente en América.

## AUDITORIUM: «EL SECRETO DE VIVIR»

Algo nuevo, diferente, sensacional, presenta hoy este elegante Teatro en sus tandas preferentes de 5 y 15 y 9 y 45, con Revista y Cartón. Nos referimos a la grandiosa producción del genial Frank Capra, el famoso realizador de obras del más supremo realismo, titulada «El Secreto de Vivir» con Gary Cooper, Jean Arthur y George Bancroft, al frente de un selecto reparto, en el que figuran también otras conocidas estrellas de la pantalla. La Columbia Pictures ha puesto al alcance de Frank Capra todo lo que éste necesitaba para hacer de «El Secreto de Vivir», su triunfo más soñado, producción que ha sido aclamada mundialmente como lo mejor en su clase cómico-dramático. En los turnos de 4.00 y 8 y 30: la original e interesante película «El Gran Final» con dos estrellas populares: Edmund Lowe y Ann Sothern. Precios: Mayores tarde 30 centavos; noche, 40. Niños, 20 centavos y Tertulia 10 centavos todo el día.

Mañana: Matinée especial extraordinaria a la 1 y 30: Revista, el cartón «El Terror del Cuadrilátero» por Popeye el Marino, la super-comedia Warner «Urgüento quita callos», estreno en Cuba de la magistral producción musical «La noche aquella» por Jan Kiepura y Gladys Swarthout, Episodio No. 1 de la serie «El avión fatnasma» por Tom Tyler y la espectacular película «Condenados al Infierno» por Donald Woods y Kay Linaker. En las tandas elegantes de 5 y 15 y 9 y 45: «La noche aquella». A las 8 y 30: «Condenados al Infierno». El lunes: El grandioso espectáculo cinematográfico: «Historia de dos ciudades.»

## PAYRET: «MADRE ALEGRIA» (Estreno)

Hoy, desde las dos de la tarde éxito y estreno de la super-producción de Exclusivas Cima titulada «Madre alegría». La famosa obra teatral convertida en una gran película española. Raquel Rodrigo, Gaspar Campos, Lady Cadierno, José Babiera en los principales papeles. Una lección a las madres que abandonan sus hijos y corren el riesgo de que cuando son viejas se ven ellas también abandonadas. Una película emotiva, bella, romántica y con un argumento que emociona. También se estrena el documental español titulado «La ruta de Guadalupe» y una revista Universal. Los precios: 20 centavos hasta las 6 y media y 30 centavos después. Niños, 15 centavos. Tertulia 10 centavos.

Mañana: «Madre alegría».

Próximo estreno, «Más allá de la muerte», una producción hecha en México con Miguel Arenas y un grupo de actores. Emocionante, sensacional. Después, «Los Claveles», el más famoso Sainete Madrileño, Con toda su música, y «Don Quintín el Amargao».

## TRIANON: «ESTRELLAS SOBRE BROADWAY»

En la tanda de las 4: Wini Shaw y Lily Talbot en la bella cinta «Fama sin dicha», revista y estreno de la producción Warner «Estrellas sobre Broadway», por Jean Muir y Pat O-Brien.

A las 8 y 30: «Fama sin dicha».

En la de 9 y 45: revista y «Estrellas sobre Broadway».

Precios para la tarde: 20 centavos. Noche: 30 centavos. Niños a cualquier hora: 15 centavos.

Mañana: «Caballero Improvisado», por Elissa Landi y Douglas Fairbanks Jr., y la gran obra de Merle Oberón, Joel Mac Crea y Mirian Hopkins, titulada «Infamia».

El viernes, sábado y domingo: Ronald Colman y Elizabeth Allan en la colosal película «La Historia de dos Ciudades».

## REINA: «CONDENADOS AL INFIERNO»

Dos sensacionales películas presenta hoy este super-cine, sito en Reina y Rayo, Telf. M-2272 y M-4313 comenzando la función a las dos en punto con una revista Fox y la graciosísima comedia en 2 rollos por Allen Genqui, «Nos toca la Lotería».

«El Asesinato del Médico» es el estreno de la primera película que se proyectará, estando los papeles principales de esta espectacular cinta a cargo de Ricardo Cortez y Mary Astor. «Condenados al Infierno» es el título de la otra producción donde el gran actor Donald Woods está a las mil maravillas. Los precios serán como siempre, 15 centavos antes de las 6 y media y 20 centavos después, niños a todas horas 10 centavos, balcony familiar, 10 centavos.

Mañana: «Magnolia» y «Juventud Bravía». El sábado, «La Irlandesita»

El lunes: «El secreto de Ana María.»

## RIALTO: «SIGAMOS LA FLOTA»

El éxito de los éxitos de Fred Astaire y Ginger Rogers. Hoy en todos los turnos y por última vez «Sigamos la Flota», bailes, canciones, música. La película más entretenida del año. Además, hoy se estrena «Sin tregua ni compasión» por un reparto de estrellas. Una revista universal y el cartón completan el programa.

Precios: 20 centavos hasta las 6 y media y 30 centavos después. Niños, 15 centavos.

Mañana: «Oro maldito», por Edward Arnold y «Amor antes del desayuno».

El sábado: «Estrellas sobre Broadway» y «Se ha fugado un preso».

El martes: «Historia de dos ciudades.

## NEPTUNO: «LA HISTORIA DE DOS CIUDADES». 20 Y 30 CTS.

«Neptuno», engalana hoy su pantalla con un magnífico programa doble que como de costumbre empieza a exhibir a las 2 y 30 de la tarde y sin alterar sus precios de 20 centavos hasta las 6 y 30 y 30 centavos después de esa hora.

En este programa figura una de las películas más espectaculares y emocionantes del año, «Historia de dos ciudades», que es un trazo vigoroso, pleno de acción y de interés de la Francia, en la época en que el pueblo, no pudiendo soportar más el oprobio del régimen autocrático, rompió sus cadenas y ahito de venganza sació sus anhelos en las cataratas de sangre que hizo correr la máquina infernal inventada por el doctor Guillotín. Es Roland Colman, el actor que figura en primera línea en el elenco estelar de esta película, editada con grandeza indescriptible.

La otra producción de este programa doble se titula: «Cuando el diablo asoma», y son Clark Gable y Joan Crawford sus principales intérpretes.

Se completa el cartel con la comedia «Amasijo veraniego». Muy original.

Tres estrenos tienen fijados «Neptuno», para estos próximos días: «Abajo los Hombres», «Poder y Ambición» y «Lo que vendrá» o «El Mundo dentro de 100 años». Todos ellos de máxima categoría.

## LARA: «FLOR DE ARRABAL»

El bien situado y favorito cine familiar «Lara», de Prado y Virtudes, teléfono M-2421, ofrece hoy miércoles a sus muchos asiduos un estupendo programa, muy difícil de igualar, por lo que su cómoda y fresca sala ha de verse en matinée, tanda y noche concurridísima.

Comienza a las 2 de la tarde hasta las 11 y 30 en función corrida, exhibiéndose a todas horas revista, comedia, estreno de la bellísima y grandiosa super-producción de exquisito argumento «Flor de arrabal», por la popular y bella actriz Jean Harlow y Spencer Tracy y estreno de la simpática y colosal película «En la estratósfera, por Una Merkel y Jack Benny.

Mañana: «Magnolia», con Irene Dunne y «Justicia femenina».

El sábado: «Dos pecadores» y «La irlandesita».

Y el domingo: monumental programa con «La historia de dos ciudades», «El tunante,» «Manos a la obra» y otras atracciones.

## ACTUALIDADES Y ESMERALDA: GRANDES PELICULAS

Dos grandes producciones figuran en el estupendo programa que para deleite de sus muchos asiduos ha combinado la popular empresa Lao del céntrico y concurrido cine Actualidades, de Monserrate 8 y 10, teléfono M-5575.

En función continua de 2 a 11 y 30 de la noche se exhibe revista, comedia, estreno de la conmovedora y bellísima cinta «Paz en la guerra» por Margaret Sullivan y Randolph Scott y estreno de la lujosa y bellísima superproducción «Quería un millonario», por Carole Lombard y Fred Mc Murray. Mañana: «El misterio de las 7 llaves» y «Una chica lista».

El favorito y coquetón cine «Esmeralda», de Monte 242 (Cuatro Caminos) anuncia para hoy otro colosal y regio programa, que exhibe en su función continua de 2 a 11 y 30 de la noche en que pasa por su magnífica pantalla revista, comedia, estreno de la emocionante y estupenda superproducción «La prófuga» por Silvia Sidney y Melvyn Douglas, y estreno de la grandiosa y regia producción «Shanghai», que interpretan Loretta Young y Charles Boyer.

Mañana: «La prófuga», «Dos hacen un par», episodios.

## LIRA: «EL PEQUEÑO LORD»

Dos bellísimas películas pasa hoy por su magnífica pantalla el céntrico y predilecto cine familiar «Lira», de Industria y San José, teléfono M-4474, que han de resultar muy del agrado de los muchos asiduos a este simpático cine.

Comienza a las 2 y a las 8 y 30, exhibiéndose revista, comedia, estreno de la grandiosa y monumental joya cinematográfica «El pequeño lord», genial interpretación del niño Freddie Bartholomew y Dolores Costello, y estreno de la bellísima y exquisita producción «Saludo de amor», por Bárbara Stanwyck y Roberto Young.

A las 5 y 15 se exhibe «El pequeño lord».

Mañana: «Millones en el aire» y «Ahora y siempre».

Y el sábado y domingo: «Ojo por ojo» y «Flor de arrabal», con Jean Harlow.

## OLIMPIC: «EL NOVIO DE MAMA»

«Olimpic», el cómodo y familiar cine de Línea y B, en el Vedado, teléfono F-6263 ofrece hoy, en tandas de 4.45 y 9.45 el estreno de la deliciosa comedia de la Cifesa, «El novio de mamá», con escenas muy simpáticas a cargo de Imperio Argentina y Miguel Ligero; en turnos sencillos de 6.30 y 8.30 otra comedia, pero ésta en inglés, «La reina de la flota», con Joan Blondell y Glenda Farrell; precios: hasta las 6.30, luneta 15 centavos y 20 centavos después. Niños y tertulia 10 centavos a todas horas. Mañana, regio estreno de «El cura de la aldea», por Juan de Orduña, y «Un millón de gracias», con Dick Powell; viernes, «Un perfecto caballero», por Frank Morgan, y «Mares de la China», por Clark Gablr; sábado, «Deseo», por Marlene Dietrich y Gary Cooper, y «Quería un millonario», por Garole Lombard; domingo se repite «Deseo», con «Charlie Chan en Shanghai», por Warner Oland.

## MODERNO: «EL CURA DE LA ALDEA» (En español)

**Grace Moore en «La princesa encantadora», que se estrena el viernes en el «Encanto»**

Hoy es la última exhibición de la colosal producción española Cifesa: «El cura de aldea», de Juan de Orduña, Pilar Muñoz; y la cinta Metro: «Su señoría se divierte», de Maureen O-Sullivan; un cartón «Sinfonías tontas», y una Revista Universal».

Lunetas 15 centavos, hasta las 6 y 30; después 20 centavos. Localidad alta 10 centavos hasta las 6 y 30; después 15 centavos; niños 10 centavos.

Mañana y viernes, «Flor de arrabal», de Jean Harlow, Spencer Tracy; y «Dos fusileros sin balas», de Stan Laurel, Oliver Hardy.

El sábado, domingo y lunes, «El secreto de Ana María», de Lina Yegros y Ramón de Sentmenat. Producción Capitolio.

## VEDADO: «EL GATO MONTES»

«El gato montés», regia película Cifesa, con música del maestro Penella, e interpretada por Pablo Hertgos y María del Pilar Lebrón, vuelve por última vez al cartel del cine «Vedado», de la calle B, entre 27 y 29, en el Vedado, teléfono F-3128, en tandas de 5 y 8.30, junto con un cartón, y la encantadora comedia «La viuda de Montecarlo», por Dolores del Río y Warren William. Por la tarde, luneta 10 centavos. Niños 5 centavos. Por la noche, luneta 15 centavos. Niños 10 centavos. Tertulia 10 centavos a todas horas. Mañana, «Cadenas de amor», por Elissa Landi y «Hombres sin nombre», y Fred Mc Murray; viernes, «Extra intervalo», por Norma Shearer. «Un perfecto caballero», por Frank Morgan; sábado, «Deseo», por Marlene Dietrich, y «Antártico», de la Expedición de Bird, y el domingo se repite «Deseo», con «Huérfanas del destino», de Dickie Moore.. y en julio 13 y 14, los dos tan esperados «Días españoles»... pidan precios y más detalles al teléfono del Vedado F-3128.

## CARMELO: «EL GATO MONTES»

El «Carmelo», el favorecido y bien popular cine del Vedado, sito en las calles 13 y Línea, teléfono F-6030, ofrece a sus muchos asiduos, hoy miércoles, un regio programa con dos bellísimas producciones.

A las 5 y a las 8 y 30 se exhibe un precioso cartón, estreno de la bellísima y exquisita película «La edad dichosa», por Patricia Ellis Hal Le Roy, y reestreno de la grandiosa y regia joya toda en español «El gato montés», genial interpretación de María del Pilar Lebrón y Pablo de Hertogs.

Mañana: grandiosa matinée a la una en punto, exhibiéndose la serie completa de «El caballo infernal», super serie en 12 episodios que interpretan Frankie Darro y Henry Carey. A las 5 y a las 8 y 30 se exhibirá también esta serie.

Y el viernes, sábado y domingo: gran estreno de «El secreto de Ana María».

## NORMA: FUNCION EXTRAORDINARIA

Una gran función extraordinaria a beneficio del Club Social de las Rutas 23, 24 y 25, tendrá efecto hoy, en el favorecido y simpático cine «Norma», de Luyanó y Concha, teléfono X-2021, con un programa monumental.

En tanda a las 5 y nocturna a las 8 y 30, s eexhibe revista, comedia, estreno de la colosal y regia superproducción: «El vagabundo millonario» por George Arliss y Jimmy Gerald, estreno de la conmovedora y bellísima joya «Las huérfanas de la tempestad», por un reparto especial y muchos e interesantes números de variedades, entre los que se destaca la Orquesta de Cheo Belén Puig, con su cantante y otros. También habrá muchos regalos para los asistentes.

Mañana: «Frente al Destino» y «La verbena de la paloma».

El sábado: «El cura de aldea» y «Sangre de circo».

Y el domingo: grandioso programa con «El cura de aldea», «El hijo del finado», «La fugitiva», episodios, comedias, etc.

## WILSON: «MILLONES EN EL AIRE»

«Wilson», Belascoaín y San Rafael, U-5863; 10 centavos de 1 y media a 6 y media; y 15 centavos después, niños 10 centavos a todas horas.

Hoy, tarde y noche, la revista semanal (Paramount Sound News); la variedad especial «Paramount Gráfico» y el cartón por Popeye el Marino, «Más fuerte que un toro» y las super-atracciones «Millones en el Aire», magnífica comedia musical interpretada por John Howard, Eleonor Whitney y George Barbier; y «Secuestro Internacional» estupenda producción interpretada por Gertrudis Mitchael y George Murphy.

A las 5 p. m., «Millones en el aire» por John Howard y «Secuestro Internacional» por Gertrudis Mitchael.

Mañana: «Coronado», estupenda producción musical de la Paramount, interpretada por Johnny Dawns, León Errol y Alice White y «La canción del vaquero» por Bill Boyd y Jimmy Edison.

El viernes: «Citas Peligrosas», regia super excelsa producción, interpretada por William Powell y Rosalind Russell; y «Yo vivo mi vida», por la encantadora Joan Crawford y Frank Morgan.

El sábado: «Deseo» super-extraordinario espectáculo de la Paramount, por Marlene Dietrich y Gary Cooper y «Hombres en mi vida», toda en español por Lupe Vélez y Ramón Pereda.

La próxima semana: «A través de la tormenta», sensacional; «El niño de las monjas» toda en español; «El vagabundo millonario» por George Arliss y «Magnolia» por Irene Dunne.

(VEASE más GACETILLAS en la página DIEZ)

NACIONAL
HOY — En todas las tandas — HOY
Exito de la divertida y picaresca producción española
"¡ABAJO LOS HOMBRES!"
Interpretada por un grupo de guapísimas mujeres.
CANCIONES, TANGOS, MARCHAS, FOX.
Además se exhibe la emocionante cinta
"EL CLARIVIDENTE"
Por CLAUDE RAINS
20 y 30 Cts. — 20 y 30 Cts.

M.E.C.D. 2016

# VIBOREÑAS

UN SALUDO.—Hoy en la festividad de Santa Isabel Reina de Portugal, dedico un expresivo saludo a las siguientes señoras:

La distinguida dama Isabelita Maza viuda de Rivas, abuelita muy amada de la linda viboreña Leonor Rivas Maza, impedida de recibir a sus amistades.

La joven señora María Isabel Albo, amada esposa del señor Laureano Bello.

La respetable señora Isabelita López viuda de Rodríguez, autora de los días del señor Domingo Rodríguez.

Señora Isabel Sabatés de Zaldívar.

Isabel G. de López.

Una amiguita tan gentil y admirada como «Beluca» Osorio Roselló, contrariada por verse impedida de recibir a sus amistades, a causa de la dolencia de un cercano familiar.

La distinguida y bella señorita Isabelita de los Reyes Gavilán.

Isabel Zaldívar Sabatés, Isabelita Mora, María Isabel Rodríguez.

De celebrar sus días la distinguida y linda figulina «Beluca» Cabalero, le dedico mi más afectuoso saludo, deseando poder consignar cuanto antes la agradable noticia del perfecto estado de su preciosa salud.

Muchas felicidades les deseo.

SRTA. AMALITA VERDEJA HERNANDEZ.—Muy graciosa y gentil amiguita, adorada hija de los distinguidos esposos señora Amalia Hernández y el señor Miguel M. Verdeja, celebra hoy sus días, y también su queridísima mamá.

Aunque no celebran recibo alguno, permanecerán en su residencia de la calle San Lázaro, en horas de la noche, para recibir las visitas de sus amistades que deseen saludarlas.

Ro lo hago muy xpresivamente en estas líneas, con mis votos porque siempre disfruten de una inquebrantable felicidad.

BODAS DE CUERO.—Los jóvenes y muy estimados esposos señora María de los Angeles Guerrero y el señor Luis Pedro Piqué Ponce, cumplen hoy tres años de casados, sus Bodas de Cuero, y serán muy felicitados por sus muchas amistades.

Les dedico mi saludo y les deseo cumplan sus Bodas de Diamante.

UN RECIBO.—No es tarde para referirme al que tuvo efecto en la residencia de la bondadosa dama Enriqueta H. Cartaya viuda de Mañón, con motivo de celebrar sus días su gentilísima hija la bella señorita «Nena», disfrutando numerosas parejas de un animado baile y de un exquisito buffet junto con las delicadas atenciones de dicha dama y de la graciosa figulina «Nona».

Pasaron a saludarla, la culta dama mi admirada mig Aida P. de Villaurrutia, la señora de Bouza, Josefina G. de Santeiro, Manuela Martínez viuda de Mier, señora de Piedra y otras.

Con «Nona» formaban un interesante grupo Elenita y Ofelia Santeiro, María y Beba Mier, María Antonia de Cárdenas, «Cocó» Menocal, Alma, Betty y «Margotín» de Piedra, Tina Farías, Elvira y Juana Sánchez Penichet.

Para «Nona» deseo las mayores felicidades.

CLUB DE FERRETEROS.—La Directiva de este Club que preside el apreciable caballero señor Martín Prieto, y organizadas por el Presidente del Comité de la Casa, el joven Marcelino A. Fernández, celebrará dos fiestas en su elegante palacete.

La primera es un gran baile, exclusivo para los socios y sus familias, el próximo sábado día once, a las nueve y media de la noche y hasta la madrugada, y la segunda un magnífico festival el primer sábado de Agosto, ambas fiestas amenizadas por los mejores conjuntos musicales.

Las entradas para los caballeros pueden adquirirse en la Secretaría al costo de un peso, y las invitaciones para las damas allí serán solicitadas.

CLUB UNIDOS.— Como prometí ayer me complazco hoy en dar a conocer los nombres que integran el nuevo Comité Femenino de este prestigioso Club.

Presidenta: Guillermina Lestón.
Secretaria: Julia Dunn.
Tesorera: Dalia Fernández.
Vocales: Olga, Ada y Graciella Ross; señora H. Díaz de Valverde, Gloria Vignier, Marina Proaza, Hortensia y Julia Piqué y Margot García Mary.

Les dedico un expresivo saludo y les auguro muchos éxitos.

Refiriéndome a la entrega de las Copas a los «Teams» vencedores, el aguerrido de este Club y el del Víbora Unión Club, (y son las «unionesa» las que vencen) que finalizó con un animadísimo baile, la siguiente relación de nombres demostrará su gran animación, y con ella su gran éxito:

Odelia y Yolanda Martínez.
Lardelina Portela.
Gardenia y María Antonia González, Victoria Cevedo, Evangelina Ramos, Rita González, Ninina Bonino Fox, Ninina Suárez Fox, Carmelia, Panchita y Lolita Herrera Mireya Martínez, Celia Paztoriza, Sarah Bombalier, Lucrecia Sánchez Ferrer, Delia Gómez, Matilde Llorens, Gloria Thomas.
Mercy y Delia Abela.
Violeta Silvestre.
Isabel Reyes Gavilán, María Menéndez, Violeta Velázquez, Pilar González Jáuregui, Caridad Herrera, Yoñez, Blanca Cartaya, Elisa González López, Josefina Barreira, Rosa González, Lucía Gómez, María López, Herminia Martínez, Elvira Martín Angelina González, Olga Santos, Aida Boffil María Teresa Villar.
Cuqui Mauri.
Esther Blanco.
Acela Pérez, Margot Frixas, Dulce Domenech, Lourdes del Valle, Antonica Rodríguez, Dalia Revena, Consuelo de Armas, Olga Freixas, Guillermina Latour Elda Cóndom, Georgina y María Elena Ruiz, Emilia Cano, Mercedes Sanz, María Boffill, Sarita López, Josefa Bombalier, «Tina» Madan, Margot Pérez Alvarez, Carolina Acosta.
Lalita Daza.
Josefina Landín, Rosario Beltrán, Gilda y Esther Sánchez, Estrella Iglesias, Digna Delgado, Margot y Matilde Maestri, Esther Adans, Juana Rosa Olivé, Mercedes Romero, Amada Cantero, María Luisa Cortés, María Isabel Azoy, Mercedes y Bertha Otazo, Pastora Navarro, Dulce María Hernández, Guillermina Viera.
Gloria y Silvia Vignier.
Cachita y «Yuva» Calzado.
Nilda Morales, María Antonia Díaz, Josefina Fernández, Olga del Valle, Marina Bombalier, Josefina Bulver, Caridad Gómez, Hilda Cañas, Laura Duarte, Carmita y Mercy Arrugaeta, Nivia Reyes, Gloria Peláez, Carmelina Caballero, Sarah Viera, Gloria Cabrera, Avelina Alcalde, Emilia González, Milagros y Carolina Jiménez, Pilar Méndez, Clara Miranda, Rosita Spíndola, Jorgelina López, Irene Verdazco Aurelia Corujo, Blanca Miranda, Aida Fernández de Lara, Zilia Serrano, Cristina Castro y Laura Cabrera.

Mi enhorabuena a la atenta Directiva de este Club Unidos por sus frecuentes y brillantes éxitos.

RIO CRISTAL.—Radiante de animación, de lo más alegre y concurrido, continúa Río Cristal, el bello road house de la carretera de Rancho Boyeros, tan favorecido siempre por los elementos más distinguidos de la sociedad habanera.

El domingo estuvo de lo más concurrido, habiéndose celebrado numerosos parties al almuerzo, sucediéndose las visitas durante las horas de la tarde.

He aquí la concurrencia:

La señora viuda de Guau y su bella hija Adelina Guau, los señores Julio García Inclán, Rodolfo Lusse, Julio García Cuenca, Emilio Guau y el doctor José M. Carballido.

El doctor José Gómez Quintero y señora Gladys Sariol, Antonio M. Vallín y señora María Vallés, la señorita Olga Pastor Paneque y el Dr. Alfredo Casero.

Mr. Harry E. Chown, Mr. A. S. Welles y el joven John Welles.

La señora Loló Valdés Fauli de Ruz, María A. Valdés Dapena y el joven Enrique Ruz.

La señora de Montero y las señoritas Hilda Montero, María y Bertha Balseiro y el señor José M. Carrillo.

El señor Daniel Pina y señora María Antonia de Armas; Enrique de Meer y señora Georgina Sevilla; John Trimble, Jean Dezier y Al Armengel segundo jefe del vapor Florida; R. d Armas, José Sarrasino, Jesús J. López, José del Junco, el doctor Gerardo de Villiers, el señor André Blanc, Secretario de la Agregación Comercial Francesa; el señor Francisco Tamames, asiduo concurrente a Río Cristal, donde pasa siempre el fin de semana; el doctor Guillermo Patterson, Embajador de Cuba en Washington y el señor Eduardo Greñas, quien ofrecerá mañana jueves una comida a un grupo de matrimonios muy distinguidos de nuestro mundo elegante; y completando la relación la joven y bella señora Elisa de la Cruz.

FIESTA ANIVERSARIO.— Tuvo lugar ayer tarde en el local del Colegio María Teresa Comellas, la celebración del octavo aniversario de la fundación de la Asociación de Antiguas Alumnas de ese plantel, con un acto muy simpático al que concurrieron todas las exalumnas de tan distinguida profesora.

La señorita Comellas que se vió rodeada de sus queridas discípulas, pronunció una breve oración con las más elocuentes y cariñosas palabras, contestándole la señora Zoila Jorge de Medel, Presidenta actual de la Asociación.

**Urbano DEL CASTILLO**


Las Hemorroides
Se curan radicalmente con el uso de la
POMADA MIDY
Y LOS
SUPOSITORIOS MIDY
Adreno-estípticos
Remedio muy eficaz; de uso fácil y aseado, gracias á la cánula rectal adaptada á cada tubo.
De venta en todas las Farmacias y Droguerías
Laboratorios MIDY
67 Avenue de Wagram
PARIS
POMADA ADRENO-ESTÍPTICA MIDY


# Vida Mundial

**La asamblea especial de la Liga convocada a petición de la Argentina para decidir la política de la Liga respecto de las sanciones y la anexión de Etiopía a Italia, es de una situación complicada.**

PORQUE contiene, no sólo el porvenir de la Liga de Naciones sino todos los arreglos diplomáticos, desde el Viejo Mundo, con su balanza que tiembla, hasta la cercana conferencia de Buenos Aires.

Quizás la mejor llave es la de Inglaterra, que busca el modo de desatarla lo más pronto posible, mientras que otras de la Liga, como por ejemplo Francia y Rusia, quieren desatar sus propias manos más que Italia, que quiere ayudar a Inglaterra, que está muy cerca de Alemania, Italia y Japón.

En la Liga de Naciones de Ginebra hay la impresión de que Francia, Alemania y posiblemente el Japón, se pongan frente a Italia y Rusia.

Otros sospechan que quieren unirse Francia e Italia en contra de Alemania. Como se ve, hay muchas sospechas.

La preocupación de Inglaterra llama la atención de muchos, que ven dificultades a donde quiera que miren, porque realmente no tienen fe.

Los franceses y los rusos quizás todavía tienen fe en la Liga de Naciones o en alguna combinación de la Liga o de Inglaterra.

En los modos de observar hay tres categorías y sanciones, además de otras partes que no tienen reconocimiento y principalmente es necesario la reforma de la Liga para poder tratar con extensión del Pacto del Mediterráneo, los Dardanelos y los problemas de la Liga y los Dardanelos.

En Septiembre se habrán preparado las más serias cuestiones de la Liga de Ginebra.

La más avanzada política de la Liga de Naciones es para asegurar la retirada y que ésta se haga ordenadamente. Pero, es claro, sin olvidar que las grandes naciones representadas en la Liga de Naciones de Ginebra, dando un golpe supremo a Italia se van con Alemania.

De otra manera, es duro creer que Antony Eden, Secretario de Estado de Inglaterra, ha rectificado a los que iban a hacerse revoltosos; ha hecho tal presión en la Argentina hasta el punto de salvar al ministro de Estado, Carlos Saavedra.

Por otra parte, parece difícil que algo suceda para aumentar el prestigio de la Liga de Naciones ya que, por otra lado, la Liga de Naciones de Ginebra quedará como un premio a la diplomacia hasta que otra mejor alternativa se haya encontrado en la Liga de Naciones de Ginebra, cuandos los grandes hombres políticos hayan otorgado al bienestar general de la nación los sacrificios políticos que dan esplendor, aunque no propaguen el bienestar.

**Tiburcio CASTAÑEDA.**


KRISOL
para quitar manchas

**KRISOL, es un maravilloso producto de extracto de cortezas de árboles del Africa, ideal para quitar las manchas de la ropa, eliminándolas al instante, sin dejar huellas, sin dañar el género, sin afectar su color. Puede aplicarse lo mismo a la tela más resistente que al más delicado tejido, seda, encajes y toda clase de pieles.**

¡ADIOS . . . . . CALLOS!
¿Por qué sufrir esos horribles dolores de callos cuando una o dos gotas de GETS-IT le proporcionarán alivio instantáneo? A los pocos días después, se despelleja el callo—sus sufrimientos de callos habrán desaparecido.
GETS-IT

Ese Ansiado "Sí", Nunca Llegará Con Esa Cara
Para tener un cutis suave y aterciopelado, BLANQUEELO Y LIMPIELO con Ungüento y Jabón Facial BLANCO Y NEGRO

Use Pastillas PENETRO para la tos


# Estado del Tiempo

**Nota del mediodía del martes:**

La presión está algo baja en el Mar Caribe, especialmente en extremo sur de la mitad occidental y también sobre el Golfo de Campeche. En casi toda la mitad oriental de los Estados Unidos, extremo norte del Golfo de México y al este y sudeste de las Bermudas, hay altas presiones con buen tiempo.

**Pronóstico para hoy miércoles:**

Buen tiempo probablemente; calmas y vientos flojos a moderados variables, principalmente del nordeste al sudeste. Alguna turbonada.

# CRONICA HABANERA

## JUVENTUD ESTUDIOSA

**Traemos gustosos a nuestra crónica el retrato de la bella señorita Regina del Castillo y Veytia, hija del doctor Santiago Castillo Fuertes y de su esposa Blanca Veytia y nieta del inolvidable Marqués del Real Socorro.**

**La señorita del Castillo hizo recientemente sus exámenes en el Colegio de «La Inmaculada», obteniendo Sobresaliente en todas las asignaturas.**

**Al felicitarla queremos hacerlo también a su hermana, la graciosa niña Gloria Veytia, que también alcanzó Sobresaliente en todas las asignaturas.**

DE SANS SOUCI.—Noches de Sans Souci, siempre alegres y animadas.

Nos referimos a las noches de los sábados, en que el aristocrático restaurant garden de la «Coronela», presenta el aspecto de sus mejores días.

El último sábado vióse muy favorecido por la sociedad habanera.

Se multiplicaban las mesas por la terraza y los salones, donde la mujer cubana ponía con su elegancia una nota de belleza.

Imposible hacer la reseña completa de los parties del sábado, por lo que nos limitaremos a dar relación de los principales.

Citaremos en primer término una mesa con cinco matrimonios, tan distinguidos como Luis Mendoza y Consuelo Lamar, Panchito Plá y Raquel Larrea, Chicho Maciá y Nena Trémols, Pepe Maciá y Mercy del Monte y doctor Gonzalo Aróstegui y Maggie Orr.

El senador José Manuel Casanova y su bellísima señora Rosita Soto en otra mesa con el doctor Tomás Felipe Camacho y señora Pilar Leony el doctor Ramiro Hernández Portela, Consejero de la Legación de Cuba en Francia y señora Lasso de la Vega.

Una mesa de cuatro parejitas:
Carlucho García y Fita Kohly
Rosita Rayneri y Raúl de Armas
Enita Rayneri y Arturo Goudié
Margarita Rayneri y Juan Roca.

Con el distinguido y joven matrimonio Luis Entrialgo y María Teresa Aixalá, se veían en otro party Juanillo Montalvo y Olga Oliva, y Alfredo Fernández y Esther López.

Una petite table con las lindísimas señoritas Cristinita Castelví, Madeline Menocal y Gloria Loredo y tres jóvenes y simpáticos letrados, los doctores Roberto Maxwell, Avelino Cañal y Pablo F. Lavín, este último Fiscal del Tribunal Supremo.

Un grupo de parejitas en un party, Sylvia de los Reyes y Luis Weaver, Carmita García Montes y Juan José Méndez, Otilia Rodríguez Crusellas y Rafael de la Sierra, María de los Reyes y Luisito Santeiro, Ohilda Touzet y Salvador Castañeda Jr.

Y otro grupo en esta mesa con Mina Valdés y Alfredo Beale, Mary Smith y Luis René de Solo y Carmelina Valdés y Armando Valdés.

El doctor Gastón Godoy y señora tan bella Laura Angulo, con la señorita Loló Angulo y el joven Jorge Cancio.

Otra mesita con estas parejitas tan simpáticas: Mirian Pedro y Andrés Bustillo, Graciela Freixas y J. M. Luzarraga, Ofelia Freixas y Jesús Baldar y Margarita Muñiz y Claudio Ramírez, Jr.

El señor Pablo Echemendía y señora Gloria Sánchez, con estas parejas: Dady Monteagudo y Carlos Pérez, Georgina Pérez y Héctor Recio y Adela Beltrán y Antonio Cadenas.

Dos parejas en otro party: Cecilia Portuondo y Ramón de León y Alicia Cadenas y Ernesto Fernández.

Tres parejas más en otra mesa: Ramona Antuña y Eduardo Montalvo, Jr., Hortensia Montalvo e Ignacio Weber y María Luisa Montalvo y Juan O-Farrill.

El doctor Luis A. Rubio y señora, con la señora de Folgueras, la señorita Magna Luis y el señor Pepe J. Blanco.

Con el querido compañero en la crónica, Julio de Céspedes y señora Evangelina de la Vega, estaban el doctor Enrique Madan y señora Margarita Rey.

El comandante Jaime Mariné, ayudante del Jefe del Ejército, invitó a su mesa al señor Domingo Barnés, Embajador de España, entre otras personalidades. La mesa ostentaba un centro floral que llamó la atención por su belleza, obra del jardín «Milagros».

En otra mesita del ring el señor Ernesto Espín y señora Pepe Galdo, con la señorita Aurora Bures y el joven Fausto Bermúdez.

El doctor Carlos M. Palma, Representante a la Cámara y señora Ofelia García Pulido, con sus invitados Juan Palacio y señora Evangelina López, y la señorita Minina Palacio y el joven Fernando Foyo.

El joven Manolo Escobar y señora María Luisa Arango, con la señorita Cristina Kindelán y el joven Raúl Arango.

Otra mesa con las señoritas Evelyn Pereira y Ofelia Cervantes y los jóvenes Tomás Gamba e Ignacio de Rojas.

El señor Pascual de Rojas y su bella esposa María Antón en otra mesita.

El señor Tomás Gamba y señora, con el doctor Fernando Pella y señora Teresa Menocal, y el señor F. Mier y la señorita Carmen Auja.

Otra mesita con esta parejitas: Joaquín Mejer y su prometida Alicia Pedroso, Silvia Pedroso y Jorge Silva y Beba Pujals y doctor Roberto Pedroso.

Otra mesa donde resaltaban las señoritas Nena Hernández, Margot Zúñiga, Lupe Zúñiga y Ana Rosa Barrera y los jóvenes Alvaro Barrera, Raúl Velasco, Francisco Velasco.

Las señoras Adriana Martínez de Sánchez y Enriquetica L. de O. Farrill, chaperoneando a estas parejas: Adriana Sánchez y Carlos Zayas, Any Beba O-Farrill y Ricardo Galbis.

El señor Carlos M. Sánchez y la linda señorita Cuchita Lluria y el señor Gerardo Forrest con la señorita Lluria.

La señora Matilde Ferrer de Pagés, con su espiritual hija Matildita y el joven Mario Díaz Cruz.

Con la viuda de Rubí, la señorita Leonor Rubí y el joven Enrique Andreu.

El señor Juan Joaquín Otero, y su señora Modesta de Armas, en otra mesa con el señor Adolfo Cacheiro y señora Josefa Fernández.

La señora de Acevedo, en otro party con estas parejitas: Chacha Acevedo y Walter Fernández y Marta Mestre y Luis Pérez del Cañal.

El joven Antonio Montoto y su joven esposa María Luisa Bilbao con la señorita Silvia Tolón y el joven Luis A. Morales.

Y el señor José Capé y su gentil esposa Silvia Soto Navarro, en otra mesa.

EL CONCIERTO DE SANTOS OJEDA.—Esta tarde, a las cinco y media, será el recital que ofrece en los salones de Pro Arte el joven y talentoso pianista Santos Ojeda.

Como dimos a conocer anteriormente el programa combinado es de gran interés para los amantes de la buena música.

Un acontecimiento.

EN EL AUDITORIUM.—El estreno de hoy en el Teatro Auditorium atraerá gran concurrencia.

Trátase de la magnífica cinta «El Secreto de Vivir», en la que colaboran Jean Arthur, Garz Cooper y George Bancroft.

La dirección estuvo a cargo de Frank Capra, y su argumento se de gran novedad.

BODA INTIMA.—En la residencia de su abuelo, el doctor Ernesto López, ex Secretario del Gobierno Provincial de la Habana, se efectuó el día 3 del corriente, la boda de la bella señorita Adela López y Valdés, con el correcto joven Antonio Samá Ravelo.

Actuó como notario el doctor Servando Fernández Romero.

Y testificaron el doctor José Arias Avellán y el señor Arturo Mora, por ella y por él, los señores Modesto Pérez y Luis González Conwert.

La ceremonia revistió el más absoluto carácter íntimo.

EL ESTRENO DE MAÑANA. En el Principal de la Comedia, mañana jueves día 9, se llevará a escena el drama en tres actos «Adúltera», original de José Martí.

Esta obra, en cuya dirección ha venido trabajando muy entusiásticamente el doctor Luis Baralt, será puesta en escena por «La Cueva», con todos los detalles que requiere.

El nombre venerado e ilustre del autor justifica sobradamente la expectación que existe en nuestros círculos sociales y artísticos, acrecida por las excelentes referencias que se tienen de la belleza de la obra en la que el estilo magnífico de aquella egregia figura de nuestras letras dió muestras de su excelencia.

«Adúltera» será representada según el siguiente reparto: Grosmann: Eduardo Casado; Freund, Eugenio Florit; Fleischs Maritza Alonso; Posen: Máximo Diez del Valle. Los diseños de la escenografía y de los trajes son de José Manuel Acosta, la escenografía ha sido ejecutada por José Hurtado de Mendoza.

De la obra de Martí se dará una segunda representación la noche del 10 de julio en el mismo teatro y por los mismos elementos.

Para cualquiera de estas dos representaciones puede adquirir sus localidades dirigiéndose a las oficinas de «La Cueva», en Teniente Rey 71, altos, o utilizando el Telf. A 6244.

RECITAL DE DESPEDIDA. El joven y eminente recitador Ricardo Obeso, ofrecerá la noche del 17 de julio, a las 9 y media, en la Sala Plata del Hotel Nacional, un interesantísimo recital poético de despedida.

Se estrenarán en dicho recital siete composiciones de los más grandes poetas latinoamericanos, ellas son: «Elegía de Septiembre», de Barba-Jacob; «Canción de los que buscan olvidar», de la Mistral; «Tú, nada más», «Farsa» y «Mi amor», del gran bardo cubano Ernesto Fernández Arrondo. En nuestras próximas notas iremos dando a conocer las otras.

Las localidades se agotan rápidamente en el Departamento de Información de «El Encanto», al precio de un peso.

EN EL SEVILLA. — Una fiesta esplendorosa fué la del hotel «Sevilla Biltmore» celebrada el último sábado para festejar la independencia de los Estados Unidos.

En su doble aspecto de la comida y el baile resultó un éxito brillantísimo.

La mesa del doctor Fernando G. Mendoza y su distinguida esposa Carlotica Zaldo, con sus invitados Antonio Rangel y señora Margarita A. de Rangel, Roberto Quero y señora Julia Aballí y Carlos Morales y señora María Teresa Collazo.

Otra mesa con tres matrimonios. Eran: Francisco Gómez y Ana María Sánchez Crusellas, Eduardo Eleizegui y Olga Suárez y nuestro querido amigo Miguel A. Suárez, Presidente de la Empresa «Sevilla Biltmore» y su elegante señora Esperancita de Cárdenas

El señor Emilio Guau, de Barcelona, con Leathe Ermlich, de N. Y. en una mesita.

El señor Julio Blanco Herrera y señora Rosita Claveria, con el doctor Manolo Giménez Lanier.

Mr. and Mrs. S. Silverman.

Mr. and Mrs. H. Y. Bennett, de N. Y con Mr. and Mrs. J. J. Haughton y Mrs. A. R. Haughton.

Mr. and Mrs. W. E. Barlow con Miss Marilyn y Shirley Barlow.

Mr. W. Gavin Whisett, de la Havana con Mr. and Mrs. B. F. Fuller, de la Florida.

Mr. and Mrs. David E. Smiley, de Tampa, Fal, con Mr. and Mrs. B. S. Spearmen, y Mr. and Mrs. J. R. Mc Leod, de Tampa.

Mrs. W. W. Caswell, con el doctor Ramón Conroy, vice presidente de la Compañía Cubana de Electricidad y Dr. Mario Lazo señora.

Mrs. Clara May Lorney, con Mr. and Mrs. H. B. Sniper, Mr. and Mrs. A. L. Shermann y Mr. Ricahrd A. Johnsonn.

Mr. and Mrs. B. R. Manderbaurn, de Miami.

Mr. Otto W. Rosenbaner, de Washington, D. C.

Mr San Gushhill Lieven, y señora con M. Y. W. Huen, Alaska, Mrs A. M. Horwitz, Mr P. Peterson, de N. Y. Mr and Mrs M. A. Readley y Mr Louis Phillips, de N. Y.

Mr and Mrs George H. Price, de Nashville.

Mr. Ribert Butler, de St. Paul Minnesota, con Gou Porter y Mr. Geo Thill, de Dulutr Mimm.

Mr Albert Ans, de Miami Beach, con Mr. G. C. Bevan.

Mr. ams S. W. Walovn, con Mr. and Mrs. C. Roy.

Mr. George R. Borrmann, de Oakland California, con Mrs Roxana Borrman y Miss Vivian Barrmann.

A media noche asistió una concurrencia muy numerosa que venía de otras fiestas, manteniéndose la animación sin decaer ni un instante.

Ha sido la fiesta del 4 de julio una de las mejores de ese día, en que a través de todos los años, siempre ha tenido alta resonancia en aquel lujoso hotel.

CASINO DE LA PLAYA.—Extraordinaria animación reina en nuestra sociedad, para la nueva temporada del Casino de la Playa, el preferido sitio de recreo.

Numerosos alicientes brindará a las familias habaneras, en esta nueva etapa, que ha de resultar brillantísima.

La famosa orquesta de los Hermanos Castro, amenizará el baile, alternando con el sexteto «Cauto».

Y habrá un «show» espléndido.

La sala de juego será abierta y además se jugará el «keno» que tanta aceptación tiene entre los elementos de nuestra sociedad.

La fecha de inauguración la daremos a conocer dentro de breves días, pues será en esta semana.

EL REY DEL BATACLAN.—La magnífica super producción de la 20th Century Fox, «El Rey del Bataclán», se exhibirá hoy en el elegante Teatro Riviera del Vedado.

Esta cinta está notablemente interpretada por Warner Baxter, Alice Faye, Jack Oakie, y otros.

Mañana, como todos los jueves, habrá una gran matinée llena de atracciones para grandes y chicos.

(Continúa en la página NUEVE)


Dr. HUMBERTO FAZ TABIO
Especialista en ENFERMEDADES DE NIÑOS
CALZADA No. 90 entre PASEO y A. VEDADO
CONSULTAS de 3 a 5 P. M
Teléfono F-2679



# Ropa interior femenina

La figura de la izquierda corresponde a una kimona de seda japonesa estampada, cuyo precio es ..... 1.58

Derecha.— Pijama de jersey con encajes Alenson, en todos los colores. Tallas: A B y C 2.38

## Pantalones

Panties de Jersey irrompible, en los colores rosa, azul, salmón, verde, maíz y blanco, con preciosas aplicaciones del propio color. Tallas del 36 al 44 ..... 0.43

Panties de jersey celanés, en todos los colores y también con aplicaciones. Tallas del 36 al 44 ..... 0.58

Pantalones de seda, nuevos modelos, con encajes Alenson ocre. En los mismos colores. Tallas del 36 al 42. 0.78

Pantalones de seda, novísimos estilos, con encajes bretón. En todos los colores. Tallas del 36 al 42 ..... 0.98

Otro estilo de pantalón con encajes Alenson e incrustaciones de satín sobre el encaje. Tallas del 34 al 42. 1.25

## Refajos

Refajos de seda fría, con encajes Alenson, en todos los colores. Tallas del 34 al 44 ..... 1.18

Refajos de seda fría, con preciosas incrustaciones en satín, en los mismos colores. Tallas del 34 al 44 ... 1.38

## Camisas de noche

De linón inglés con finos bordados. Colores: rosa, azul, salmón, verde y amarillo. Tallas del 34 al 46 .... 0.92

De jersey celanés, con encajes muy finos, en todos los colores. Tallas A, B y C ..... 1.50

## Kimonas

De satín brocado sobre fondo negro, salmón, azul y rosa, con cenefas en distintos colores ..... 2.78

Kimonas de seda, bordadas, en preciosas combinaciones de color .... 3.68

Kimonas de crepé de seda con grandes crisantemos bordados sobre fondos de diferentes colores ..... 6.48


# LA FILOSOFÍA

M.E.C.D. 2016

# DIARIO DE LA MARINA

Fundado en 1832.
Dirigido hasta 1919 por D. Nicolás Rivero y Muñiz.
Oficinas y Talleres: Prado 103, Habana.—Representante en New York: Joshuá B. Powers Inc. 220 E. 42nd. St.
Director actual: José I. Rivero.

Editado por la Cía. DIARIO DE LA MARINA (S. A.) cuyo programa consiste en la defensa de los intereses generales y permanentes de la Nación cubana, de los especiales de la Colonia española establecida en la misma y de la unión y armonía entre los diversos elementos que conviven en el país». Art. 19 de los Estatutos.

Teléfonos

| | |
|---|---|
| Dirección | M-3577 |
| Administración | M-7911 |
| Suscripciones | M-7911 |
| Quejas | M-7911 |
| Clasificados | M-7916 |
| Jefe Redacción | M-1227 |
| Redacción | M-7913 |
| Sports | M-7913 |
| A. Guanabacoa | XO-1584 |

PRECIOS DE SUSCRIPCION AL «DIARIO DE LA MARINA»

| | |
|---|---|
| **Habana y Provincias** | |
| Mes | $ 1,20 |
| Trimestre | 3,25 |
| Semestre | 6,25 |
| Año | 12,00 |
| **Extranjero** | |
| Trimestre | $ 4,25 |
| Semestre | 8,00 |
| Año | 15,00 |
| **Edición Dominical (Para el extranjero solamente)** | |
| Semestre | $ 3,00 |
| Año | 6,00 |


## EDITORIALES

### *El respeto a las personas*

ES inevitable y en cierto modo fecundo el antagonismo de las ideas. No de la discusión, que es casi siempre el caos, es decir, la negación de la luz; pero sí del contacto de las ideas contrarias, surge la claridad. Es absurdo, por tanto, predicar la paz en el plano de las ideas. Sólo la dialéctica hace del pensamiento una cosa viva y creadora.

Ahora bien, la pugna de ideas no ha de significar necesariamente pugna de personas. Mientras las ideas se niegan mutuamente con limpísima saña, pueden y deben las personas, si son civilizadas, ratificarse el mutuo respeto, que es base de toda pacífica convivencia. Nada más primitivo, nada más inculto que llevar hasta la zona íntima de lo personal el antagonismo público de las ideas. Nada más bárbaro que introducir en una polémica doctrinal el argumento «ad hominem», que agria la discusión y le da matices de burda reyerta callejera.

Ultimamente el común uso de la violencia ha hecho olvidar a muchos hombres públicos el respeto que se debe a las personas y la cortesía que debe regir aun en los más apasionantes debates. Un ciego fanatismo por la idea—particularmente por la idea política, que es de todas la más insegura y cambiante— ha hecho degenerar en broncas de plazuela lo que había comenzado como serena discusión de principios y ha sembrado odios irreconciliables entre personas que hasta la víspera habían mantenido una buena amistad. El absolutismo de ciertos credos, la elevación de lo político a una categoría dogmática, análoga a la religiosa, está dando lugar a que cada día sea más difícil la convivencia de hombres de diversa ideología en un mismo retal del planeta. Y aun entre conmilitones de una misma facción política, suelen a menudo suscitarse profundas divergencias personales por cuestiones circunstanciales de interpretación o de táctica.

Todo esto implica, sin duda, la regresión a un estado anterior de civilización. Hemos retornado a la época en que no existía la libertad política y en que el sostener una idea cualquiera costaba la proscripción o la vida. A fuerza de pretender radicalizarse, el hombre ha abjurado de una de sus más hermosas conquistas y se ha hecho nuevamente esclavo de la pasión sectaria. Esto lo estamos viendo no sólo en Cuba, sino en todo el mundo, donde la persecución por motivos ideológicos es cada día más encarnizada y cruel.

Naturalmente esos hábitos habrían de afectar a nuestro todavía flamante Parlamento. Ya estamos palpando las consecuencias. La lentitud en la tarea legislativa hay que atribuirla en gran parte a los largos paréntesis estériles que la pugna personal abre en uno y otro cuerpo colegislador y particularmente en la Cámara, que es el más juvenil e inquieto de los dos. Aparte de la discusión bizantinesca por motivos fútiles o por puntillosidades de reglamento, rara es la sesión en que no se registran incidentes entre congresistas, con uso y abuso de adjetivos fuertes y hasta con la amenaza de la cuestión personal.

Es lamentable que se den estos espectáculos en uno u otro hemiciclo. Un Parlamento deber ser palenque para la libre discusión de las ideas, pero no «ring» para la lucha personal. Por ardoroso que sea el choque de las opiniones contrarias, deben tener los parlamentarios el control suficiente para mantener inviolado el respeto a las personas. Las ideas tienen su valor intrínseco, independiente de los hombres que las exponen; no es necesario, por tanto, atacar al hombre para derribar la idea. Ni resta importancia o trascendencia a un concepto el hecho de que pongamos en evidencia la condición moral o simplemente humana del que lo sustenta.

El adjetivo áspero, la reticencia mortificante, el argumento de tipo personal, no añaden fuerza a la polémica parlamentaria. Al contrario, nunca es tan alta la noble tensión de las ideas como cuando se destaca sobre el fondo sereno, inalterable, del respeto mutuo.

### *El retiro a los obreros del Estado*

SE ha constituído ya en todos los pueblos civilizados como una especie de derecho inmanente el retiro del obrero ya intelectual, ya manual. No hay apenas ninguna asociación, sindicato o gremio de trabajadores que no tenga la garantía de su retiro. Retiro ferroviario, retiro de conductores y motoristas, retiro de azucareros, retiro de marina, retiro de tipógrafos, retiro de periodistas, retiro para casi todos los aspectos del trabajo.

Es lógico y natural. En estos tiempos en que tanto se trata y se predica sobre la justicia social, en que tan ahincadamente se demandan las reivindicaciones del obrero, no se le puede negar aquéllo que las garantice su pan a él y a sus familiares cuando el peso y la invalidez de los años lo inutilicen para el trabajo. Sería indisculpable y cruel inhumanidad dejar sin amparo a un obrero que ha dedicado el jugo de sus energías y de su honrada laboriosidad, a una empresa, precisamente cuando más necesita de protección y de auxilio. Por eso apenas existe hoy empresa ninguna en que no se haya constituído el retiro a sus operarios o empleados.

También el Estado lo tiene para sus distintos servidores. Hay consignaciones oficiales para las jubilaciones de los jueces y de los profesores, para el retiro de los maestros y para los distintos funcionarios y empleados de sus organismos.

Tampoco nada más equitativo y humano. Entre los supremos deberes de dicho Estado se halla el de amparar a todos aquellos ciudadanos que por enfermedad o por vejez no puedan valerse de sí mismos. ¡Cuánto mayor y más ineludible será su obligación de proteger y auxiliar a todos aquéllos que han trabajado para él hasta que los años los han postrado y les han impedido la continuación de sus faenas!

Hay, sin embargo, quienes prestando sus servicios al Estado, no tienen la consoladora esperanza y garantía del retiro. Son sus obreros y jornaleros en sus distintas dependencias, ya centrales, ya provinciales y municipales. ¿Por qué se ha de hacer de ellos una especie de triste y dolorosa excepción? ¿Acaso no rinden sus faenas con tanto celo y ahinco como otros empleados que gozan los beneficios de su retiro? ¿Acaso no tienen el mismo derecho a obtener del Estado ya que lo tienen los obreros particulares para alcanzarlo de sus empresas respectivas? ¿Acaso la vejez no es para ellos tan rigurosa y tan inexorable como para todos los trabajadores?

Por eso merece nuestra absoluta aprobación y nuestros elogios el proyecto de Ley presentado en la Cámara de Representantes por su Presidente, el doctor Carlos Márquez Sterling, por Raúl de Cárdenas, Radio Cremata, Raúl Menocal, Raúl Fernández Mederos y Narciso Morán, según el cual se crea el retiro civil para dichos obreros y jornaleros del Estado, de las Provincias y de los Municipios. En caso de fallecimiento del que gozan este derecho, pasarán a disfrutarlo, en primer lugar, su viuda e hijos; en segundo lugar, sus padres, en el caso de que existan; y en tercer término, sus hermanas mientras éstas no contraigan nupcias.

Es éste un indiscutible acierto. Nos place manifestarlo así en medio de las censuras que la opinión pública nos vea obligada a dirigir a la aturdida y confusa festinación con que la Cámara urde leyes y más leyes: a las prolijas y estériles controversias que forja en torno de cuestiones insignificantes, y al espíritu de partidarismo político que todavía suele prevalecer en las sesiones legislativas.

No será ciertamente por falta de otras materias de indiscutible trascendencia y actualidad. Dentro de este mismo campo obrerista, quedan aun problemas de vital importancia que esperan del Congreso su estudio y su solución. Es necesario que los actuales legisladores resarzan el tiempo que respecto a estos asuntos, se ha perdido en otras etapas. No se puede olvidar ni un momento que en torno de estos problemas sociales giran en gran parte la paz y el sosiego no sólo en Cuba, sino también en casi todos los pueblos civilizados.

## *Al Margen de la Historia*

### EL PADRE Y EL HIJO

AQUEL Carlos de Gante, que no sabía español, al ser llamado para ceñir la corona de España, se apresuró en ponerse al habla con el cardenal Cisneros para que, sin demora, lo proclamase como legítimo señor de Castilla.

El cardenal, aceptando las órdenes del rey, procedió sin más demora a la proclamación, a despecho de los nobles que insistían en que fuera doña Juana, la desventurada madre de Carlos, quien, por su enfermedad mental, no podía suceder a su madre la gran Isabel.

Contra el cardenal Cisneros se desataron las iras de la nobleza; pero el ilustre estadista no se atemorizó. Fiel a sus principios de la lealtad a su legítimo señor, se negó a dar oídas a las legítimas protestas de los señores castellanos.

Carlos de Gante no supo recompensar dignamente al cardenal pues no tuvo para él un solo gesto de atención, a cambio de aquel gran servicio que, en momentos difíciles, le prestó como regente del reino.

La figura del cardenal Cisneros se agiganta a medida que pasan los años. Es cierto que, en algunas ocasiones, procedió dictatorialmente, pero las circunstancias lo obligaron a ello. Sin embargo, no es menos cierto que el gran cardenal fué una de las figuras más importantes de su tiempo, y que gracias a él fueron espléndidamente dotadas las bibliotecas y la enseñanza llegó a un grado máximo durante su gobierno.

La sombra del cardenal Cisneros se proyectará eternamente sobre la historia de Castilla. Fué el continuador de una larga era de grandezas, y si Carlos de Gante lo hubiese comprendido, si, en vez de echarse en brazos de los caballeros flamencos que le acompañaban, se hubiera puesto de acuerdo con aquel político eminente, los primeros años de su reinado no estarían cuajados de indecisiones y de errores.

Para Carlos de Gante fué secundaria la corona de Castilla. Su amor y su entusiasmo eran para las provincias flamencas, dónde había nacido. Pero cuando quiso coronarse emperador de Alemania, cuando necesitó dinero para aquella empresa, tuvo que recurrir al erario castellano. Y al desplegar sus banderas sobre los campos de batalla de Europa, en una marcha ininterrumpida hacia la victoria, fueron las tropas de Castilla las que lo ayudaron a conquistar los laureles que prestigiaron su frente egregia de vencedor.

El hijo de Carlos de Gante, Felipe II, fué, al revés de su padre un rey profundamente español. Era española, muy española, su exagerada religiosidad, y española, muy española, su manera de ver las cosas.

Pero si grande fué Carlos I como conquistador y como gobernante, grande fué Felipe II, a pesar de su pacifismo exagerado. «El rey burócrata», como llamaron los historiadores contemporáneos al sombrío constructor de El Escorial, hubiera preferido mantener las tropas en sus cuarteles a tenerlas que mandar a lugares remotos en defensa de los derechos de España. Pero las grandes herencias tienen que conservarse a toda costa. Y Felipe II se vió precisado a realizar empeños guerreros, en nombre del prestigio de las armas de España.

**José Sánchez-Arcilla.**

## PEQUEÑO ERROR

*Por Roseñada*

**—¡Ah, vamos!, ustedes son los señores que fundaron el Comité Pro-Amnistía.**
**—No señor, somos sus descendientes...**

## D E S D E P A R I S

### TRES MUJERES MINISTROS

CONTRARIO a lo que se esperaba, la «experiencia Blum» continúa. Se creyó que no lograría formar Gabinete —y hasta yo me atreví a vaticinarlo, aún sabiendo que en política no es posible vaticinar porque es el único campo de las actividades del hombre en el que, si acierta la predicción, es por pura coincidencia—. Mas he aquí un Gabinete, sus proyectos, sus actos. El hombre que había pasado su vida política a formular teorías, se instala en el Gobierno y pasa a la práctica. Los resultados de esta práctica ya los iremos viendo poco a poco. Por de pronto León Blum se lanza en innovaciones rápidas, en transformaciones vertiginosas, inconciliables con el espíritu rutinario y reflexivo del francés. Nadie entiende bien y todo el mundo está asustado de tales métodos. Como poseído de fiebre ha formulado proyectos de leyes nuevas, los ha sometido a las Cámaras, los ha hecho votar, los ha aplicado inmediatamente. Sus realizaciones son fulminantes, y es por eso mismo que son aceptadas sin mucha discusión, a causa de la sorpresa...

Ha querido hacer «du nouveau». Desea que su Gobierno no se parezca en nada a los Gobiernos que le precedieron en la Tercera República. Y no cabe duda que lo ha conseguido, pues comenzó por instalar, en tres Sub-Secretarías, a tres mujeres, caso insólito en Francia, hecho único en la historia no sólo de la República, sino en la historia a secas, de la nación. Desde Carlomagno hasta nuestros días, uno puede buscar en vano, en los meandros del tiempo, la presencia de la mujer en las actividades políticas del país. Fuera de las Reinas y las Regentes, jamás se había visto una falda en tales estrados. Francia es, creo, una de las últimas entidades políticas de la tierra que aceptan la colaboración de la mujer en la arquitectura del Estado. Ni siquiera el voto le ha concedido, a pesar de que existe en España, en Inglaterra, en Alemania, en Rusia, en Grecia, en Bulgaria, en Checoeslovaquia, en Yugoeslavia, en Rumania, en Turquía y en los Países Escandinavos, para no citar las naciones que forzosamente están encerradas con Francia en esta peninsulita que se llama Europa.

León Blum nombra tres mujeres para tres Sub-Secretarías, y de golpe desenfrena el escándalo en torno suyo. Escándalo silencioso, cuando no francamente aprobativo, apresurémonos a escribirlo. La francesa (la mujer más inteligente de la tierra sin el menor tizne de duda) era vista con cierta conmiseración por las ladys inglesas que desde hace muchos años firmaban sus correspondencias en sus burós de las Cámaras, y por las Gobernadoras americanas que venían a pasar sus vacaciones en la «douce France». La miraban con curiosidad asimismo las alemanas y las escandinavas. ¿Y qué decir de la turca, la ex-Desencantada que, en la maquinaria política de su país, tiene a su cargo volantes y timones de responsabilidad? León Blum ha puesto un punto final a esta humillación de la francesa invitando a tres mujeres a sentarse en el banco del Gobierno. Veremos a ver lo que resulta...

Estas tres mujeres son: madame Suzanne Lacore, Sub-Secretaria de Estado para la Protección de la Infancia. Madame Joliot-Curie, Sub-Secretaria de Estado para las Investigaciones Científicas. Y madame León Brunschicg, Sub-Secretaria de Estado para la Instrucción Pública.

La primera de las tres es una mujercita delicada, que París ha visto pasar estos días envuelta en su abrigo corriente, sin elegancia teatral, los cabellos desaparecidos bajo un sombrerito de fieltro. Cuando los periodistas la interrogan, responde:

—Soy una mujer sin historia, no tengo declaraciones que hacer.

La verdad es que ha pasado treinta y cinco años dedicada a instruir muchachos de provincia, mas que como maestra espectacular —¡que las hay!— como una mística de la enseñanza. El suyo es lo que en buenas letras de molde quiere decir Apostolado. Desde la tribuna de la prensa defendió siempre, así como en libros y folletos, **«los derechos del niño»**. Organizó congresos en su favor y dedicó al niño su existencia carmelita y ejemplar. Nada la atrista tanto como ver niños enfermos, miserables o sin instrucción. Y detrás del apóstol, está la energía singular, la motorización de su alma. Por eso León Blum fué a buscarla a su rincón de provincia y a traerla de la mano, para sentarla en la celebridad.

La segunda es la hija de Madame Curie, la descubridora del radio. En compañía de su marido, otro sabio, ha constituído el hogar que continúa el que compusieron sus padres: el francés Pierre Curie y la polaca María Slodowska. Ambos han renovado los laureles paternales, ganando el Premio Nobel de Física del año pasado. Si sus padres descubrieron el radio, ella y su marido están terminando trabajos que demuestran la fabricación del radio... artificial, naturalmente. Pero cuyos efectos son exactos a los del radio propiamente dicho. Es doctora en ciencias desde 1920 y ha trabajado en el laboratorio de su padre, primero, y después en el suyo propio. La prueba de la trasmutación de los elementos (en lengua científica madame Joliot-Curie dice buscar los rayos alpha del polonium) está hecha ya. El Instituto del Radium se ha enriquecido con sus descubrimientos. La radioactividad artificial no es una vana palabra, gracias a esta mujer, a esta francesa cien por cien.

Y la tercera de las mujeres «descubiertas» y lanzadas a la vida política por el dinámico Presidente del Consejo actual, es madame Brunschvick. Temperamento completamente diferente del de las otras dos. Palabra enérgica, gesto decidido, voluntad singularmente férrea. Es el tipo de la mujer política doblada del tipo de la intelectual. Conoce a fondo los secretos del movimiento social, no ignora los trucos de las grandes asambleas internacionales y su espíritu, fino y duro como ciertos metales, está siempre ávido de enseñanzas nuevas. Su palabra es terriblemente lógica, hasta producir desconcierto en sus interlocutores más valientes y sus contradictores más tenaces. Sabe mucho sobre la reglamentación de la prostitución, sobre los métodos de enseñanza de la infancia, sobre la manera de atacar el alcoholismo. Es presidenta de la Unión Femenina de la Sociedad de las Naciones. Es Presidenta de la Sección del Trabajo del Consejo de Mujeres. Es directora de un periódico feminista. Es internacionalista, ilustrada, activa. Pide el voto femenino todos los días en todos sus discursos y en todos sus artículos. Es, como la clasifica con cierta ironía una hoja evidentemente antifeminista, «un demonio de mujer». Es el motor de la trilogía.

Esas tres mujeres harán un bello papel en el gobierno de Blum, no cabe duda. Por de pronto Blum ha causado sensación trayéndolas al banco del Gobierno, así, de pronto. Una de ellas ignoraba que estuviera nombrada, porque Blum no había tenido tiempo de comunicárselo, y casi se desvanece cuando vió su nombre impreso en los periódicos en la lista oficial del nuevo Gobierno. Es una reivindicación, en toda regla. Es una inmensa justicia también, hecha a la mujer francesa (la más inteligente de la tierra dejadme repetir una vez más) que hasta ayer fué injustamente preterida, no tomada en serio y relegada a papeles decorativos, no obstante haber sido, a todo lo largo de la historia de Francia, un florón de gloria. Sería muy largo recordarlas todas. Pero no silenciemos los nombres más notables: Clemencia Isaura, madame de Sévigné, madame de Stael, madame de Girardin, George Sand, la Condesa de Noailles, Sarah Bernhartd, la marquesa de Rambouillet, Ninón de Lencios, Sophie Arnould, Louise Michel, Marceline Desbordes-Valmore, la Clairon, madame de La Fayette, Adrienne Lecouveur, Madame Curie, Madame Vignée-Lebrun, madame Recamier, y las Maintenones, y las Pompadoures, y las Margaritas, y las Lavallieéres, y las Georffrines y las María-Luisas... ¿Y cómo citarlas a todas, que forman legión?

**Eduardo AVILES RAMIREZ.**

## LA NOTA COMICA

¿Puedo darme la tarde de asueto? Es nuestra mejor clienta que llama pidiendo una cuarta persona para el bridge.

(Everybody's, Londres.)

## A TRAVES DE LA VIDA

### NUESTRA COLECTIVIDAD

EL señor Santos Alvarado, sucesor de Severino Solloso, que lo fué de un inglés llamado Wilson, fundador de una pequeña tienda que vendía libros, jabones, te de Ceylan y otras cosas, muy caras, pero inmejorables, ha ampliado en compañía del señor Dámaso Pérez ese negocio de comercio intelectual, exquisito y de buena calidad como lo fué siempre.

Pero no es este el asunto de que voy a tratar sino de que el señor Alvarado me mostró un librito muy pequeño y me dijo:

—Usted debía leer esto.

—¿Y esto qué es?—pregunté leyendo el título **Don-i**—. ¿Un libro negativo? A la verdad que es curioso.

Y rápidamente leí en su primera página:

**Directions for avoiding impropriets in conduct and common errors of speech.**

(Dirección para evitar impropiedades en la conducta y errores comunes en el lenguaje)

—¡Esto es magnífico!—le dije a Alvarado que sonreía maliciosamente—. ¿Sabe usted lo que significa una pauta para no hacer tonterías?

Examiné el libro que me pareció muy pequeño para la materia que trataba. Sólo ocho capítulos y decía lo que no debe hacerse en esas ocho fases de la vida. Por ejemplo: «En la mesa», Aconseja: «No llegue tarde a la comida a que ha sido invitado», y «antes de entrar en sociedad practique un poco cómo ha de conducirse en la comida».

Da otros muchos consejos acerca del modo de manipular los cubiertos, pero en lo que el libro no tiene igual es donde señala lo «que no debe decirse».

Hablar mal es lo más corriente. No sólo en el fondo sino en la forma. Esto, precisamente, era lo que más mortificaba a un jurista amigo mío.

—Que me difamen no está bien. ¡Pero que lo hagan en un castellano bárbaro es inaguantable!

—Porque es triste—proseguía mi amigo—no merecer siquiera el decoro de la forma. Es perfectamente histórico que el Gobernador Magoon le «recomendaron» a un individuo, de aquesta manera:

—«Es un lipidioso que se atraca de cativia y no se vira sino pa tracar los frijoles».

El juez Sr. Schoenrich, secretario e intérprete del Jefe del Gobierno, se quedó viendo visiones porque su castellano no le alcanzaba para comprender aquello.

Otro capítulo interesante de los **D'ont** es el que se refiere a lo que no debe hacerse en público. ¡Ay, señores! ¡Cómo lo he sentido en el alma! Parece escrito a propósito de todo lo que hemos hecho en treinta años de república.

En la vida social dice el libro: «No hables en el teatro, ni en el cine, ni menos en el concierto o la conferencia cuando haya comenzado el espectáculo».

—¡Eso no!—digo yo— El teatro se ha hecho para hablar y cuando los hacen en la escena bien puede permitirse en la sala. Además en la antigua Grecia nadie oía a Aristófanes, ni se preocupaba por lo que decía Eurípides. Se iba al teatro para lucir la desplegadura de las túnicas y los «permanentes» que hacía una peinadora llamada Pepillita-Sapho.

En general—dice el libro en su conclusión—«no molestes a los demás con tus disgustos privados y, sobre todo, no repitas historias escandalosas, ni maliciosas insidias».

Al llegar aquí cerré definitivamente el volumen y lo devolví al señor Santos Alvarado con esta nota que escribí con lápiz en un extremo de la cubierta: «N. G.» que en el lenguaje comercial, entre los americanos significa: **Not good**, o sea: «Sin valor para nosotros».

**Héctor de SAAVEDRA.**

## *Un libro de Antonio Ocaña Cuenca*

**«Primicias». Poesías por el Lido.**

En la publicación de este libro no han movido a su autor ni pretensiones de literato ni ánimo de lucro; más sencillo y más «virtuoso» es su propósito: «Satisfacer los anhelos de sus ancianos padres», a los cuales se dirige alguna de sus poesías, y ofrecer a los sacerdotes alguna orientación para «ganar la voluntad de sus feligreses».

Porque el autor, en su ministerio parroquial, se ha visto compelido a hacer, modestamente como él dice, de músico, sociólogo, hacendista y poeta. A este fin «sacerdotal» ha debido adaptar su inspiración y sus metros.

Los que tomaron parte en las veladitas, a las que acudía «todo el pueblo en masa», en un teatrillo improvisado, encontrarán grato recuerdo en estas poesías. Otros podrán utilizarlas con fines parecidos a los del señor Ocaña Cuenca.

Por otra parte, la musa piadosa del autor y el acendrado cariño que demuestra a sus progenitores, especialmente a la madre, que guió su vocación, recibirán un cordial aplauso del cristiano lector. La lujosa presentación del librito y las hermosas «estampas» que lo ilustran denuncian también el homenaje filial y el fin religioso-didáctico de las poesías que reseñamos.

## *LIBROS*

—En la colección Les Villes d'Art Célebres, donde figuran ya varias poblaciones españolas—Madrid, Toledo, Segovia y Avila, entre otras—, se ha publicado un tomo titulado «Palma de Majorque et les iles Baléares», por Pierre Lavelan (editorial H. Laurens), al precio de 18 francos.

—La Unión Latina de Editores, ha publicado un «Code de la bibliophilie moderne», por Maurice Robert, con un prólogo de Francis de Miomandre; libro en el cual su autor, bibliófilo entendido, analiza las condiciones que debe reunir un libro para que pueda estimársele desde el punto de vista de la edición.

—Ha sido traducido al francés un nuevo libro de Toyohiko Kagawa, llamado el «Gandhi japonés» y el San Francisco del Oriente: «L'archer tirant contra le soleil», novela autobiográfica. «L'archer» es la continuación de su obra anterior, ya editada también en francés, «Avant l'aube» (ediciones Je Sers, París).

—En la serie «Philosophie und Grenzwissenschaften», de la Editorial Rauch, de Innsbruck, ha aparecido un estudio de H. Windischer que trata de las relaciones de Francisco Brentano con la escolástica.

—Bajo el título «Hüter des Lebens», W. Gorlitz describe el arte médico en la antigüedad clásica, tratando, además de Hipócrates y Esculapio, de todas las grandes figuras de la Medicina antigua, desde Macaón, médico de Homero, hasta Galeno. El libro ilustra la influencia que en muchos terrenos sigue ejerciendo la Medicina de la antigüedad.

—H. Schilling ha publicado una «Kleine deutsche Geschichte», donde en menos de trescientas páginas traza, a base de las fechas más importantes, las grandes líneas de la historia alemana hasta Versalles, concediendo una mayor importancia a los primeros quince siglos.

—Como tomo IV de la «Deutche Landschaftskunde», que editan Edgar Dacqué y E. Eberts, ha aparecido la obra de H. Graupner «Das Tierleben». Ilustrada con magníficas fotografías, esta obra representa un buen estudio de la fauna alemana.

—La lengua rumana, tan próxima a las demás latinas, y por ello a la nuestra, cuenta ya con una nueva gramática en idioma ya conocido generalmente—mejor dicho, un nuevo tratado de sintaxis rumana—, por K. Sandfeld y Hedwing Olsen.

—El número de enero-marzo de la vieja «Revue de Littérature Comparée» está dedicado a España, con artículos de Baldensperger, Hazard, Bataillon, Baumgarten, Bardou, Boudout, Gilman y Sarrahil.

—Los últimos acontecimientos de Etiopía dan actualidad al libro de Henry de Monfreid «Le mas que d'or», Le dernier Negus (Bernard Grasset), en que se descubren las interioridades de la vida y gobierno del Emperador destronado por los italianos.

—Un libro de los que se echan de menos en nuestra bibliografía técnica: «L'art du pilotage», por A. P. Monville y André Costa; tratado completo de navegación, con un prefacio del general Vuillermain.

—La personalidad íntima de San Juan de la Cruz, el fondo amoroso de la mística del siglo XVI, ha sido estudiado por el padre Pruno de Jesús María en «Vie d'amour de Saint-Jean de la Croix», que publica la editorial Desclée.

—La Société Générale d'Imprimerie et d'Edition tiene en prensa una «Bibliographie balkanique 1935», en la que, según anuncia, se recogerán, no sólo todas las obras, sino los artículos de revista publicados sobre los Balkanes durante el año último en los idiomas alemán, inglés, francés e italiano.

—En la Academia Francesa hay vacantes actualmente cuatro sillones: los de Paul Bourget, Jules Cambon, Jacques Bainville y Pierre Nolhac. Se ha fijado la fecha del 2 de junio para la elección de los nuevos académicos. Sólo para la sustitución de Nolhac hay seis aspirantes, incluyendo a León Fargue, que lo ha solicitado últimamente: Grente, Poizat, Crosset, Ripert y Champion.

# SOCIALISMO Y CATOLICISMO

## *por el P. Victor Cathrein, S. J.*

(CONTINUACION)

religiosa moral en el hombre, y el despojo de todas las ataduras religiosas».

En las repúblicas de los niños (Kinderrublike) se despoja a los niños de todo espíritu sano de familia y se les «estatifica» sistemáticamente. En las tiendas de campaña (Zeltlager) habitan y duermen juntos semanas enteras niños y niñas en traje de baño. ¡piénsese en niños de ciudad de trece a catorce años! Naturalmente, que no tienen departamentos especiales para desnudarse. Así sepulta el Socialismo en los corazones de los niños todo sentido de religión y buenas costumbres y los aleja de la familia.

Terminemos con las palabras de León XIII en su encíclica sobre la cuestión social: «Cuando, pues, los socialistas, descuidada la providencia de los padres, introducen en su lugar la del Estado, obran contra la justicia natural y disuelven la trabazón del hogar doméstico».

### CAPITULO XI

#### El Socialismo y la escuela

La relación del Socialismo con la escuela merece aún consideración especial. Al mismo tiempo que el Socialismo despoja a los padres y a la Iglesia de la educación ,los despoja también de todo influjo en la escuela. Esto es consecuencia del principio de la separación de la Iglesia y del Estado. Ya hemos mencionado el postulado del Programa de Heidelberg: Educación e investigación son asuntos públicos, cuya realización se ha de verificar por medios e instituciones públicas.

Gratitud de la instrucción, gratitud de los medios de enseñar y aprender, manutención de los estudiantes.

Las instituciones de educación, enseñanza e investigación serán laicas.

Hay que combatir toda influencia de la Iglesia y demás comunidades religiosas y filosóficas.

Separación de la escuela y de la Igesia; las escuelas populares, profesionales y superiores erán laica.

La formación de maestros en las Escuelas superiores será unitaria. Semejantes postulados se hallaban ya en anteriores programas. La democracia social permanece constante a sí misma en su hostilidad contra todo influjo de la Religión, especialmente de la Iglesia, en la escuela.

Para no sacar más que una consecuencia, en estos postulados se pronuncia la sentencia de muerte, ante todo, para las facultades de Teología. Prohibida queda también la aplicación de subvenciones oficiales para fines eclesiásticos y religiosos.

Además, queda excluída la instrucción religiosa en toda clase de escuelas, más aún, toda escuela profesional y la formación confesional dep rofesores.

En una palabra, es imposible eliminar todo influjo religioso con más dehcideración de lo que se hace en este Programa. ¡Así invita el Socialismo a la Religión!

Todas estas prescripciones testimonian un odio hondamente encarnizado contra toda Religión.

¡Y que nos venga ahora Jorge Beyer y nos cuente cosas tan edificantes como es la evolución religiosa de los socialistas!

Uno piensa involuntariamente en el zorro Reineke, quien para probar su conversión mostraba su vestido cerdoso de penitencia. En los frutos se conoce al árbol

Todos conocen la tenacidad con que los socialistas han combatido contra la influencia de la Religión en la escuela ya en la discusión de la Constitución de Weimar, y desde entonces acá en las deliberaciones sobre la legislación escolar.

En lo dicho hasta aquí me he atenido a las manifestaciones oficiales del partido democrático social, particularmente en sus programas.

Me haría infinito si quisiera aducir manifestaciones de socialistas en particular, en las cuales declaran sin rebozo su odio contra la Religión y la Iglesia y su aversión contra toda escuela religiosa.

Mencionaremos tan sólo dos testimonios: Según Fr. Stampfer, largo tiempo redactor del Vortwarts, la ciencia ha demostrado ya hace mucho que todas las tesis de la Religión (creación, milagro etc.) son insostenibles (1) Como en realidad el hombre no conoce otro ser superior a sí mismo, cae siempre en la tentación de atribuir a la divinidad que se forma, rasgos humanos. Toda la esencia del Socialismo exige, según él, que se combata con toda resolución cualquier tentativa de forzar, con misteriosas promesas y amenazas el pensamiento humano a ajustarse a moldes definidos.

Naturalmente, Stampfer habla, como es uso entre socialistas, en nombre de la «Ciencia».

El consejero escolar socialista, doctor Kurt Lowenstein, de Dresden (1927), en la manifestación cultural de la comunidad de trabajo, de profesores democrático-sociales y consejos de padres de familia, dijo que es obligación de todo socio consciente de su clase, retirar a sus hijos de la instrucción religiosa, apostatar con ellos de la Iglesia y actuar abiertamente por estas ideas (2). Así hablan los socialistas cuando creen que están entre sí.

¿Habrá aún católicos que necesiten otra demostración para convencerse que todo este solícito afán en desterrar de la escuela la Religión, desde la escuela popular hasta la superior, procede abierta y descaradamente de hostilidad religiosa?

Todo eso es, además, una grave violación del derecho de la Iglesia Católica. La Iglesia debe enseñar a todos los pueblos y a todos los hombres lo que Cristo enseñó, y exhortarlos a abservar todo lo que Cristo Nuestro Señor mandó (3).

Para cumplir su cometido, debe comenzar la instrucción religiosa ya con los niños, que aún no hon víctimas de prejuicios y están abiertos a la verdad.

Por eso se comete grave violación jurídica del derecho divino de la Iglesia, cuando se la excluye de todo influjo sobre la escuela, comenzando por la primera enseñanza, sin excluir la Universidad.

Pío IX condenó ya en el Syllabus la proposición siguiente: «Los católicos pueden aprobar aquel género de instrucción de la juventud que se aparta de la fe católica y de la autoridad de la Iglesia, y única o preferentemente tiene por blanco el conocimiento de la naturaleza y los fines de la vida social terrena».

El Papa León XIII escribía el 22 de diciembre de 1887 a los obispos de Baviera: «Es altamente injusto el cerrar las instituciones de enseñanza a la autoridad eclesiástica, porque a ella se le ha confiado por Dios la misión de enseñar la Religión, sin la cual nadie puede alcanzar la vida eterna».

En Pío XI tiene ya la cuestión de la instrucción también su carta magna Divini illuis magistri del 31 de diciembre 1929. Vindica en ella el derecho de la Iglesia a la educación de sus hijos (4), el derecho de la familia (5) y la obligación del Estado a custodiar y promover esas mismas educación conforme a las leyes naturales, divinas y eclesiásticas (6). Y rechaza la escuela neutra, laica y mixta (peor aún si ésta es única obligatoria para todos), como destructoras de todo fundamento de la educación cristiana, porque se suprime en ellas la Religión, no siendo neutras más que en apariencia por ser enemigas de toda religión (7).

El nuevo Derecho canónico establece (canon 1.381): «La instrucción religiosa de la juventud en cualquiera escuela está sujeta a la autoridad e inspección de la Iglesia».

¡En verdad que Iglesia y Socialismo son dos extremos inconciliables!

### CONCLUSION

Resumamos brevemente nuestra exposición. Los socialistas quieren socializar, es decir, estatificar todos los medios de producción unitaria y planeada, por medio de la comunidad democrática. Con eso queda eliminada substancialmente la propiedad privada y ya no existirán más las empresas particulares. Esto es un propósito que aun la sola razón reconoce como opuesto al derecho natural y de funestas consecuencias, y que la Iglesia ha condenado ya repetidas veces.

Nadie que sea buen católico puede, pues, mirar como justificable semejante propósito, y mucho menos fomentarlo.

Los socialistas proclaman además la lucha de clases. Quieren eliminar todas las clases, a fin de que todos los ciudadanos tengan los mismos derechos y las misma obligaciones.

También este objetivo es opuesto a la razón, dada la desigualdad de los hombres, y por eso los Papas han

(1) **Religión ist Privatsache, 1919.**
(2) **Cfr. Kolnische oVlkszeitung, 1929 n. 484.**
(3) **Mt. 29, 19, 20.**
(4) **J. Azpiazu, Direcciones Pontificias, pág. 379-384.**
(5) **Ibid. pág. 385 y ss.**
(6) **Ibid. pág. 389 y ss.**
(7) **Ibid. pág. 402 y ss.**

M.E.C.D. 2016

# CRONICA CATOLICA

## ACTOS CATOLICOS QUE SE ANUNCIAN PARA MAÑANA EN LAS DIVERSAS IGLESIAS

**En la Iglesia del Carmen**

Solemne novenario en la Iglesia del Carmen, a esta advocación de la Madre Virgen María.

A las siete y media a. m. Misa amenizada de Comunión. A las ocho y media, Misa solemne de Ministros. Después de esta Misa, ejercicio de la novena a Nuestra Señora del Carmen.

A las ocho de la noche, exposición de Jesús Sacramentado, Santo Rosario, ejercicio de la Novena, cánticos, sermón por el R. P. José Casiano Ribalta, Rector de las Escuelas Pías de la Habana, terminándose con la reserva.

Invitan los Padres Carmelitas de la Habana, a los devotos de Nuestra Señora del Carmen.

**Los Quince Jueves al Santísimo Sacramento**

A las cinco de la tarde, los solemnes ejercicios de los Quince Jueves en las Iglesias de San Francisco y de la Virgen del Carmelo: exposición, Rosario, ejercicio de los Quince Jueves, sermón, cánticos, bendición y reserva.

**En la Iglesia de la Caridad**

A las nueve a. m. Misa y novena a Nuestra Señora del Carmen, en la Iglesia de la Caridad.

Invita el Párroco, Mons. Eduardo Llover.

**El Jubileo Circular**

En la Iglesia de Casa Blanca, el Jubileo Circular. A las siete y media de la mañana, Misa y exposición de Su Divina Majestad.

A las cinco de la tarde, los solemnes ejercicios de la reserva.

**Hora Santa**

En las iglesias del Santo Angel, San Francisco, María Auxiliadora, Belén, María, Nuestra Señora de la Caridad, San Nicolás y Monserrate, Hora Santa a las cinco de la tarde.

En la Iglesia de la Merced, a las cinco y media.

**Asociación Eucarística Popular**

En la Capilla de las Madres Reparadoras, la Asociación Eucarística Popular, celebra Adoración Reparadora de siete y media de la tarde, a ocho y media de la noche.

Se invita a los fieles.

**Jueves Perpetuos Eucarísticos**

En las Iglesias de San Nicolás de Bari, María Auxiliadora, Jesús del Monte y Padres Redentoristas, los Jueves Perpetuos Eucarísticos, a las cinco de la tarde.

**En la Parroquia de Bauta**

Solemnes cultos a San Judas Tadeo en la Iglesia parroquial de Bauta, en Hoyo Colorado.

Por la mañana, a las diez y media.

Por la tarde, a las cinco.

El Párroco, R. P. José María Fernández Gayol, invita a estos cultos.

**Solemne Fiesta a Jesús Nazareno del Rescate de Arroyo Arenas**

En la Ermita de Arroyo Arenas, el martes 10 del actual solemne función a Jesús Nazareno del Rescate de Arroyo Arenas con el siguiente programa:

A las ocho y media de la mañana, Misa de Comunión, armonizada con cánticos.

A las nueve y media a. m. Misa solemne de Ministros con sermón por el M. I. Canónigo de la Santa Metropolitana Iglesia Catedral de la Habana, Excmo. Sr. Angel Tudurí. Después de la Misa, exposición, ejercicio en honor de Jesús Nazareno, sermón y reserva.

El Coro a cargo de la señora Blanquita Fernández de Castro de Jarrín.

A las cinco de la tarde, solemne ejercicio del Vía-Crucis.

Invita a sus devotos, el Párroco del Cano y Arroyo Arenas, R. P. Manuel Rodríguez Aosas.

**Fiesta Patronal a Nuestra Señora del Sagrado Corazón de Jesús en la Parroquia de Nuestra Señora de la Caridad**

Triduo:—Los días 10 y 11, a las 8 de la mañana, Misa solemne y plática, a cargo, respectivamente, de los Padres Enrique Centelles y Juan Puig, Sch. P.

Domingo 12, Fiesta solemne.— A las siete y media a. m. Misa de Comunión.

A las ocho y tres cuartos, Misa solemne a toda orquesta y voces; Panegírico de N. S. del Sagrado Corazón de Jesús, Rvdo. P. Modesto Galofré, Director de la Asociación y Rector de las Escuelas Pías de Guanabacoa.

Todos los días se rezarán los ejercicios del Triduo y se impondrán las medallas a las nuevas socias.

Rogamos encarecidamente a las personas amantes de la Santísima Virgen, contribuyan con su donativo para la solemnidad de estos cultos. —La Camarera, señorita Conchita Bandujo Troncoso.

## LA PRIMERA COMUNION DE LOS NIÑOS CATEQUISTAS DE LA IGLESIA DE MONSERRATE

En la Iglesia Parroquial de Nuestra Sra. de Monserrate se halla establecida una floreciente escuela catequística, que dirige el R. P. José María Aboy, S. J. Director Diocesano de los Catecismos de la Archidiócesis de San Cristóbal de la Habana.

Para impartir la enseñanza a los alumnos de ambos sexos, existe una Directora y varias Catequistas. Son éstas, distinguidas señoras y señoritas de la alta sociedad católica habanera, las cuales dedican varias horas a enseñar la doctrina a los niños de los pobres, a los cuales socorren, valiéndose para ello del premio a la asistencia, aplicación, etc. Preparan para el bautismo a los que no lo han recibido y a todos para la Primera Comunión frecuente. Y por medio de los niños, procuran cristianizar el hogar de los padres.

Ejercen silenciosamente un santo apostolado de salvación de las almas, que redunda en bien de la sociedad, pues a mayor suma de virtud corresponde mayor aumento en la prosperidad moral y material, por el más fiel cumplimiento de los deberes individuales, familiares y sociales.

Los domingos concurren al templo con sus educandos para que den así cumplimiento a sus deberes para con Dios.

El 24 de junio festividad de San Juan Bautista, se reunieron en la Iglesia de Monserrate, Cincuenta alumnos de ambos sexos de Primera Comunión y Cuarenta de Comunión perseverante.

Les acompañaba la Directora del Catecismo, señora Amparo Mendizábal de Kolhy y las catequistas señoras, Teresa Mendizábal, viuda de Casuso, Ana María F. Vda. de Aguadé, Lola Sánchez de Busto, Ofelia París de Terga, Gertrudis B. de Ledón, Margarita Pérez Tavío de Fernández, Angélica T. de Candia; señoritas, María Antonia Pardo, Dulce María Quevedo, Daisy Gutiérrez, Matilde Aranguren, Carmen Busto, Antonia Dorta Duque y Matilde Arantave.

Niños y niñas de Primera Comunión, vestidos de blanco con todos los simbolismos de primera comunión.

Todo se lo ha proporcionado el Catecismo con la valiosa colaboración del Párroco Monseñor Alberto Méndez y otros socios protectores de estos Centros de cultura religiosa.

En la Misa oficia el Párroco Monseñor Alberto Méndez, a quien asiste el sacristán señor Eliseo Sánchez, el cual adornó de manera artística el altar mayor y su Presbiterio con las flores y arecas, que regaló la Casa Trías para este acto. Como retorno de agradecimiento, los comulgandos y el agregio celebrante oraron por la salud de la niña Lolín Trías, que se encuentra gravemente enferma.

Los fervorines de preparación y acción de gracias, fueron dirigidos por el Director del Catecismo, R. P. José María Aboy, Sacerdote de la Compañía de Jesús, quien después de la Misa renovó las promesas del Bautismo y pronunció bellísima plática y una conmovedora exhortación a los padres de los comulgandos.

El acto de la Comunión resultó muy conmovedor.

Después de los alumnos comulgaron la Directiva, Catequistas y un numeroso grupo de fieles.

El celestial banquete fué amenizado de manera brillantísima por el Coro de la señora Carmelina Díaz, bajo la dirección del maestro señor Jaime Ponsoda, organista de esta iglesia.

Alumnos, familiares, Directora y Catequista pasaron a la Casa rectoral, donde el Café «El Criollo», sirvió a todos un riquísimo desayuno costeado por Monseñor Méndez, que presidió, en unión del Director de la Catequesis, dirigiendo su autorizada palabra a los comulgandos y a sus familiares, exhortándoles a la gratitud a los Directores y Catequistas, dándoles expresivas gracias por la hermosa obra de educación cristiana que llevaban a cabo en su Parroquia.

La mesa en forma de herradura, estaba adornada con gusto muy artístico.

Fué obsequio del señor Eliseo Sánchez.

Monseñor Méndez se retiró entre los vivas y aplausos de los alumnos y familiares, que se renovaron en su despacho, donde al despedirse de él y darle gracias por sus bondades, les distribuyó profusión de dulces.

El DIARIO DE LA MARINA, se complace en dar a conocer estas bellísimas acciones del Párroco, Directores y Catequistas de la Parroquia «Nuestra Señora de Monserrate en beneficio de los niños pobres y sus familiares de la Feligresía de Monserrate.

## PROGRAMA DE LAS FIESTAS ANUALES EN HOMENAJE A LA STMA. VIRGEN DEL CARMEN

Día 11 de Julio.—A las ocho de la noche, exposición de Su Divina Majestad, Rosario, Letanías cantadas, ejercicio de la novena a la Vigen del Carmen, semón po el Padre Basilio Jiménez, O. P. reserva y solemne Salve.

Día 12.—A las siete y media de la mañana, Misa de Comunión general que celebrará el Prior R. P. Rafael de Jesús.

A las nueve menos cuarto, Misa solemne con orquesta y sermón por el M. I. Sr. Angel Tudurí, Canónigo de la S. M. I. C.

A las ocho de la noche, exposición de Su Divina Majestad, Rosario, ejercicio de la novena, sermón por el R. P. Claudio de la Fuente, Superior de los Padres Pasionistas de la Víbora, reserva, procesión del Santo Escapulario y Bendición Papal para la Tercera Orden del Carmen.

En todos estos cultos oficiará el Párroco de Jesús del Monte, R. P. José Rodríguez Pérez, Terciario Carmelita.

A estas fiestas asistirán los Terciarios Franciscanos, Dominicos y Servitas.

## ALUMNAS QUE ALCANZARON PREMIOS EN EL COLEGIO DE «EL SAGRADO CORAZON»

En la solemne distribución de Premios a las alumnas del Sagrado Corazón, que en la calle Salud número 73, dirige la Congregación de Hermanas de la Caridad del Sagrado Corazón de Jesús, cuyo acto se verificó el pasado domingo, y del cual dimos cuenta en «El Noticiero del Lunes», 6 del actual, alcanzaron los Primeros Premios las siguientes alumnas:

Premios de Distinción (Excelencia): Aida Rodríguez, Delia Hernández, Georgina Cañete, Encarnación Carriba, Matilde de Córdova, Nila Viera, Sira García, Marta Alcover, Berta López Fabiola Moreda, Teresa López, Dulce Ma. Linares, Raquel de Córdova, Ofelia Calvo, Olga Alcover, Alicia Armas.

Del sexto al quinto grados han obtenido Sobresaliente con Medalla de Oro, las siguientes niñas: Aida Rodríguez, Delia Hernández, Georgina Cañete, Ninfa García, Encarnación Carriba, Matilde de Córdova, Nila Viera, Sira García, Marta Alcover, María Mezmorukian, Caridad Rodríguez Lourdes Baez, Susana Mezmorukian, Berta López, Teresa López, María Josefa Calderón, Hortensia Vergara, Alicia Armas, Raquel Brioso, Rosa Margarita Sánchez, Raquel de Córdova, Olga Alcover, Nilda González Carmen Lopo, Isabel Fernández, Luisa Domínguez, Isabel Rodríguez, Josefina Ferrín, Rosario Achay.

## LOS PREPARATIVOS PARA LA CORONACION DE LA VIRGEN NUESTRA PATRONA

«La Santísima Virgen de la Caridad del Cobre, la dulce, generosa y amorosa madre del pueblo cubano va a ser coronada.

La coronación oficial se efectuará en su Santuario del Cobre con entusiasmo de fe, esa corona tiene que ser digna del pueblo de Cuba y de todos los que convivan con él.

Contribuye con tu óbolo a la magnificencia de esta corona para nuestra Patrona.

La virgen de la Caridad te lo pide, sé generoso con Ella que con largueza te lo pagará.

En las sacristías de las iglesias parroquiales o en el Arzobispado puede adquirir boletos por cinco, veinte centavos y un peso.

Si quiere contribuir con alguna joya, deje aviso en los antes mencionados sitios».

Gracias.

Comisión de la Archidiócesis de la Habana».

Hasta aquí la expresada Comisión.

Ha llegado la hora de que el pueblo de Cuba demuestre de manera efectiva y práctica ante el Orbe católico, que verdaderamente ama a su Patrona, no con meras palabras, sino con los hechos.

La Coronación oficial se desea llevarla a cabo para fines de diciembre, urge, pues, la colecta nacional, pues hay que fabricar la corona y esto no puede efectuarse hasta terminarse la recaudación.

Entréguese cuanto antes el óbolo a la Virgen de la Caridad.

## *Defunciones ocurridas ayer en la Habana*

Alberto Sotolongo Brito; blanco; 31 años; Cerro 440; bronquitis crónica.

Pilar Pedriñas Fonseca; blanca; 73 años; Princesa 24; esclerosis cardio vascular.

Carmen García Carrera negra; 2 meses; H. Infantil; toxi- infección intestinal.

Raquel Roque del Valle; blanca; 5 meses; H. Infantil; intoxicación alimenticia.

Daría Najara Hernández; blanca; 77 años; Cerro 472; arterio esclerosis.

Carlota Dueñas Rodríguez; blanca; 64 años; Buenos Aires 19; gastro colitis.

Modesto Martínez López; blanco; 3 meses; Belascoain 98; toxi-infección gastro intestinal.

Pedro Cuéllar; blanco; 68 años; H. C. García; necrosis del pie.

Sergio Martínez Díaz; mestizo; 6 días; Línea y G; toxi-infección intestinal.

Eloísa Franchi Alfaro; blanca; 86 años; 10 de octubre 222; bronco pneumonía.

Norma Cajigal Cuellar; blanca; 5 meses; Inquisidor 27; sindroma acidosis.

Ricardo Sánchez Benítez; blanco; 13 meses; Hospital Infantil; intoxicación alimenticia.

Ramón Alvarez Goya; blanco; 32 años; Animas 149; tuberculosis pulmonar.

Justo Díaz Márquez; negro; 120 años; Asilo Llansó; senilidad.

Juana Velázquez Riera; blanca; 83 años; Beneficencia; miocarditis esclerosa.

Orlando Méndez Hernández; mestizo; 2 meses; Trinidad 10; bronquitis.

Raul F. Gil Iglesias; blanco; 3 años; S. La Esperanza; tuberculosis pulmonár.

Vicente Guillot; mestizo; 8 años; Las Animas; fiebre tifodea.

Jesús Díaz Campoamor; blanco; 50 años; Quinta Covadonga; arteritis.

Germán Miranda; blanco; 33 años; Q. Covadonga; miellitis.

Federico Arozavera; negro; 60 años; Asilo Nacional; arterio escierosis.

Ramiro Mesa Fernández; blanco; 2 años; Benavides 50; miocarditis aguda.

Manuel Amenedo Vila; blanco; 19 años; Ayuntamiento 7; tuberculosis pulmonar.

Evelio Martínez Pagés; blanco; 26 años; Salud 20; bronquitis crónica.

Juan Allus García; blanco; 2 días; Línea y G; debilidad congénita.


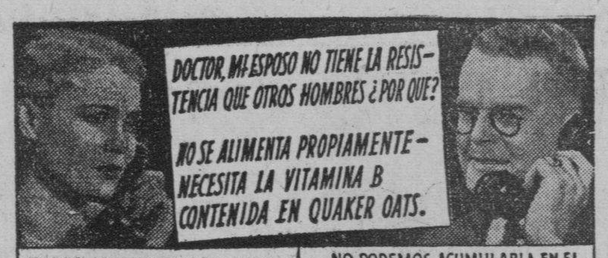


● La Vitamina B abunda en Quaker Oats. Es el mejor alimento natural para dar energía, es rico en elementos que dan vigor, recuperan la vitalidad perdida y resguardan la salud. Tómelo diariamente y observe cuanto mejor se sentirá.

**QUAKER OATS**

*Comiéndose día por día—Rinde salud y energía*



Proteja y embellezca sus puertas y ventanas con la afamadísima pintura SWP de

**SHERWIN-WILLIAMS**

Cubre más, dura más, cuesta menos.

CASA REX-TONE

"PAINT HEADQUARTERS"

Neptuno 107, frente al Hotel Ritz.

Tel. A-7714. Habana.



## LAS ENFERMEDADES DE LA PIEL

Las personas que han estado sufriendo años enteros de afecciones irritantes, molestas y obstinadas de la piel consiguen alivio casi instantáneo con el uso del Unguento CADUM. Alivia el ardor y la picazón y empieza a cicatrizar la piel sensible, irritada o inflamada desde la primera aplicación. Durante muchos años ha probado ser de gran alivio para millares de personas en casos de eczema, acné (barros), furúnculos, úlceras, erupcciones, urticarias, ronchas, almorranas, comezón, sarna, heridas, arañazos, cortaduras, aspereza de la piel, lastimaduras, postemillas, escaldaduras, salpullido, mordeduras, costra, magulladuras, etc. El legítimo viene en un solo tamaño y se vende siempre en su envase de origen. Cuidado con las imitaciones.

GRANULADO DE SULFATO DE MAGNESIA, PEPTONA Y RUIBARBO. PODEROSO COLAGOGO, INDICADO EN LAS

VESICU-DRENAL

AFECCIONES DEL HIGADO Y LA VESICULA BILIAR. AUTO-INTOXICACIONES, ANAFILAXIA, ESTREÑIMIENTO, ETC.

LABORATORIO "BOSQUE" TEJADILLO 36. HABANA.


✝

E. P. D.

EL SEÑOR

**LEANDRO ZURBANO Y ALGALUZA**

HA FALLECIDO

**Después de recibir los Santos Sacramentos.**

Dispuesto su entierro para hoy, a las cuatro y media de la tarde, los que suscriben su viuda, hermanos y hermanos políticos, ruegan a las personas de su amistad se sirvan concurrir a la casa mortuoria, Quinta de Dependientes, para desde allí acompañar el cadáver hasta el Cementerio de Colón, por cuyo favor quedarán eternamente agradecidos.

Habana, 8 de Julio de 1936.

**Josefina Camp Viuda de Zurbano; Ricardo Zurbano (ausente); Segundo Bilbao (ausente); Santa, Alicia, Antonio, Pedro, Juan y Ramón Camp; Baldomero Martínez; Francisco Garriga; Elisa Bolet.**

NO SE REPARTEN ESQUELAS

ASOCIACION VASCO-NAVARRA DE BENEFICENCIA

✝

E. P. D.

EL SEÑOR

**LEANDRO ZURBANO Y ALGALUZA**

Vocal de la Directiva de esta Asociación.

HA FALLECIDO

Y dispuesto su entierro para las cuatro y media de la tarde de hoy, miércoles, en nombre de la Directiva cito a todos los señores asociados para que se sirvan acompañar el cadáver desde la Casa de Salud del Centro de Dependientes, hasta el Cementerio de Colón.

Habana, 8 de Julio de 1936.

VENANCIO ZABALETA, Presidente.


FUNERARIA DE PRIMERA CLASE

**ALFREDO FERNANDEZ**

SAN MIGUEL 63. TELEFONO A-6348


# CRONICA HABANERA

EN SUS DIAS

Tenemos un saludo en la fecha de hoy para la gentilísima dama Isabel Bermúdez, quien con tal motivo se verá congratuladísima por sus amistades.

EN «RIVIERA».—Gran concurrencia asistió ayer al elegante teatro «Riviera», de la Calle 23, con motivo del estreno de la interesante producción «Aguilas heroicas», interpretada admirablemente por James Cagney, Pat O-Brien, June Travis y Barton McLane.

Esta producción gustó muchísimo por su argumento dramático, en el que alternan las proezas dramáticas con escenas de romance.

En las tandas de las cuatro y cuarto y ocho y media, se exhibió «Millones en el aire».

Hoy será nuevamente un gran día en «Riviera», con motivo de exhibirse «El rey del bataclán», la bellísima producción musical, por Warner Baxter, Alice Faye, Jack Oakie, Arline Judge, Mona Barrie, Dixie Dumbar y Nick Long, Jr.

Y se completa el programa con las exhibiciones de «El crimen del micrófono», por Jack La Rue, Gail Patrick y Telma Todd.

Entre las señoras que asistieron ayer, se encontraban las siguientes:

La Marquesa de Pinar del Río.

Carlota Ponce de León viuda de Zaldo, Pilar Bolet viuda de Ponce de León, Mirta Martínez Ibor de del Monte, Lola Pina viuda de Larrea, Pilar Reboul de Fernández.

María Morales de la Torriente.

Manana Aguilera de Freyre.

Georgia Ebra de López Oña, Sarita Larrea de García Tuñón, Andrea Hernández de Barreras, María Luisa Delgado de Alexander, María Pagliery de Salazar.

Lily Golcoechea de Cámara.

Conchita Fernández de Armas.

Gloria Arosa de Almagro.

Hortensia Milián de Milián, N. García Ríos, Evangelina López de Palacio, Josefina Buria de Medio, Enriquetica González Langwith de O-Farrill.

Bebita Díaz Brigman de Rivero.

Consuelo Ferrer de Palma.

Panchita Suárez Murias de Solo, Ignacita de la Torriente de Fernández, Matilde Peláez de Dopico, Matilde Iglesias de Casanova, Nena Nodarse de Beltrán.

Julieta Cadenas de Silva.

Gloria Mendoza de Larrea.

Olga Pérez Etchegoyen de Suárez, María Teresa Ledón de Torriente, Betty Paz de Posada, Petite Snard de Pina, Daisy Curbelo de Recio, Silvia Méndez Plasencia.

Lula Parajón de Bustamante.

Nesi Romagosa de Rodriguez Franca.

Zoila Soto de Urruela, Silvia Vieites de Maxwell, Conchita Martínez de Rocha, Margarita Alvarez de Rangel, Chichí Etchegoyen de Muñoz, Aída Galiano de Sánchez, Elia Armengol de Lagarde, Carmela Caballero de Quesada.

Carmela Sampedro de Argüelles.

Minita Argüelles viuda de Hill.

Dinorah Boyez de Alexander.

Adelina Giscart de García Gómez, Silvia Argüelles de Goriiarán, Georgina Collazo de Morales, Carmen Cerra de Fernández Villasuso, Milly Mendoza de Ferrer.

Josefina Martínez Armand de Kindelán.

Daisy Crabb de Falla.

Delia Vilaret de Cano, señora de Luiz, Guillermina Sabío de Suárez, María Teresa Martínez de La Villa, Julieta Castillo de Carreras, Eloísa Moreno de Pardo.

Señoritas:

Bebita Lasa.

Lilita y Eloísita Montalvo, Joan Whitehouse, Beatriz Muñoz, María Teresa Freyre, Cusa Carrillo, Beatriz y Cecilia Portuondo, Josefina Valverde.

Alicia Cadenas.

Lily Smith, muy linda.

María Kindelán, Mimí Sánchez, María Teresa Palacio, Marta Medio, Dora Pogo'otti, Violeta y Mirta Basterrechea, Ofelia Freyre, Otilia Silva.

Lourdes Argüelles.

María Antonia Remírez.

Magda Urruela.

Lily Marín, Albertina O-Farrill, Carmita y Nenita Alvarez Tabío.

María Luisa Alexander.

Cuca y Graziella Carrillo, Angelita López Oña, Minita Pérez Chaumont, Chiquitica y Sarita Paradela, Gloria Pividal, Rita Martínez y la doctora Lar Juárez.

Josefina Fonts.

María Julia Casanova, Marta Valdés Amable, Alicia y Ada Dopico, Alicia Menocal, Cisa Antón, Silvia García Fox, Carmelina Muñoz, Josefina y Marta Peña.

María y María Luisa de la Torriente.

María Luisa de Cárdenas.

Elena de Solo, Margarita y Meche O-Shea; María Antonia, Carola y Berta D. Autrán; Panchita Steegers, Poupée y María Elena Venero; Alicia Moreno.

Ninina y Ofelia Gómez de Molina.

Serafina de Cárdenas, María Teresa y Alicia Linares; Graziella de la Cerra, María Luisa Luaces, Margarita Pérez Morales, Lidia y Celita Rayneri.

Yolanda G. Beauville.

Cecilita Gamba.

Berta Carreras, Mignón y Madeleine Díaz; Miria Lorenzo.

Y Lourdes Caballero.

LA FIESTA DEL GLEE GARDEN. Como habíamos augurado, muy bonita resultó la fiesta celebrada el sábado último en el Glee Garden, sitio de belleza y atracción que se halla enclavado en el reparto Buen Retiro.

Los jardines, iluminados con bombillos de colores, ofrecían el aspecto de un lugar encantador.

También aparecía encantadora la típica glorieta que estaba adornada con bellas palmas arecas.

La orquesta de los hermanos Castro, tan celebrada, ejecutó el programa bailable desde hora temprana.

A las doce hizo su presentación el show con la popular bailarina Mariana, la exquisita Estela Altuzarra y Miguelito Valdés, el aplaudido cantante de la orquesta Castro.

Entre la concurrencia anotamos algunos parties.

En primer término este de conocidas parejitas:

Hortensia Scull y Sammy Tolón;
Maritta Scull y Julio Castellanos;
Elena Brú y Francisco Ferrán;
Serafina Sorzano y Eadio Hidalgo.

Chaperoneando este simpático party se veían, en otra mesa, a las distinguidas damas Malula Rivero de Scull y Margot Barreto de Brú.

Otra mesa de distinguidas parejitas, formadas por

Antonieta de Goicoechea y Pedro Du Quesne;
Maggie Dufau y Pillo Morales;
María de la Torriente y Magoon Giménez;
María Luisa de la Torriente y Armando Castellanos.

Con este party encontrábanse las señoras Marquesa de Valle Siciliana, Margarita Zayas de Dufau y María Luisa Morales de Torriente.

Con la señora Dulce María Giménez de Ramos reuníanse, en otra mesita, las señoritas Luquita y Elena Alvaré, Esperanza Suárez, Carmelina de Cárdenas, Berta Armand y Mercy Ramón y los jóvenes Luis Muñoz, Luis Rodríguez Molina, Miguel Suárez, Jr., Mario Castellanos y este cronista.

Los distinguidos esposos Moisés Cordon y Belén Blanco, con su linda hija Matilde y el joven Pedro Rivero, Alma de la Torre y Roberto Duthil, Gloria de la Torre y Julio Gardano, y la bella Sylvia Caminero y Ricardo Cordon.

El cónsul de Guatemala y señora; Magda Mabarak, secretaria de la Embajada de México, y Mayiya Jiménez, Walter J. Donnelly, cónsul general de los Estados Unidos, y señora de Donnelly.

Julio de Céspedes, cronista social de «¡Alerta!», y su distinguida esposa Evangelina de la Vega; doctor Enrique Madan y Margarita Rey.

En otra mesita, la simpática Gina Chomat y Juan Desvernine, Jr., Gloria Guiral y Andrés Salazar, Sita Ramos y Enrique Chomat, Esperanza York y Virgilio Arango.

Trinidad Blanco y Alberto Dávila, Ofelia González y Raúl Dávila, Isabel Relaño y Wenceslao Zárraga, Eloisa Borch y Rafael Cortilla, Josefina Carballeira y Manuel Dávila, Ana Isabel Zárraga y Alfredo San Martín, Hortensia V. Dávila y José Manuel Spínola.

Otro de los parties que lucía muy animado era el integrado por Ofelia Fernández y Chelín Mejías, Mercy Gely y Marcelo Aragón, Loló Menocal y Frank Llopy, Otoita Hernández y Juan Estrugo, Silvia O-Bourke y Manuel G. Solís, Eneida Trujillo y Augusto de la Peña, Josefina Velo y Juanín Fernández, Alicia Zúñiga y Antonio Olivares, chaperoneados por las señoras Martirio Fernández de Fernández y Rosario Rivero de Menocal.

En una petite table: Mara Gil y Oscar Rodríguez, Ada García y B. Valdivia y las señoras Rita María Fumagali de Gil y señora de García.

Dr. Trespalacios y señora, ingeniero Rodrigo Saavedra y señora, Antonio Mestre y señora, Mirta Ortiz y Rafael de los Reyes, Ofelia Errasti y Carlos Vasseur, Olimpia Errasti y Sergio Alonso, Isidro Llampa y señora.

En otra mesita el director del Glee Garden, J. Ricardo Planas y Aída Martínez, Teté Melgares y Eugenio Desvernine.

Angelita Herrera y Gustavo Alfonso, Mercita Hernández y Jorge Astudillo, Hilda Franchi Alfaro y Raúl Ramos, Mercedes Carrillo y Pepito Caminero, Olga Carrillo y Francisco Rodríguez y Nena Castañeda de Carrillo.

Sofía Parreño y Arturo Illas y la señora Lucrecia Villaverde de Parreño.

Ruma Hernández, Isolina Díaz, Dulce M. Chacón de Salas, Gloria Canales, Mercedes viuda de Mateos y Panchita Morejón.

Dorothy Uhlin y Freddy Smith, Blandine Waterman y John Sliverk, Virginia Bratzel y William Harris, Doris Beck y Joseph Flaifel, Alice White y Jorge Kateman.

Felice Moore y Héctor Delgado, Doris Write y Ronald Clark.

Margarita Sampera de Villoldo y doctor Gustavo Villoldo, Hortensia Tomeu de Sampera y Ernesto Sampera, Jr., Esther Gandía de Cárdenas y Mario de Cárdenas.

Margarita Hernández de Lista y Gonzalo Lista, Esther Hernández y Eduardo Beato.

Ing. Juan Manuel Planas y señora, Miguel Melgares y señora y la señora Octavia Prieto de Guiral.

Beba Caminero y Alberto Debeche, Violeta Campos y Ricardo Cabeza.

Fina García y Lucas Lamadrid, Jr., Alma Rosa de la Torre y Roberto Duthil y Concepción Torres de García, Gloria Astudillo y Pepe Solís.

Mercedes Mateos y Amado Luis de Miranda.

Fernando Tamames y señora, Juan Manuel Muller y señora, Alberto González y señora.

Daisy Lewis y Jack Spearmang, Virginia Moore y Héctor Bethart.

INTERESANTE REVISTA. — Nos llega el último número de la Revista de Parasitología, Clínica y Laboratorio, que dirige el doctor Pedro Kourí, el notable parasitólogo, en unión de algunas de las primeras figuras de esa rama de la ciencia en Cuba.

En esa publicación colaboran científicos extranjeros de nombradía universal, identificados con la labor esclarecedora que le ha valido un crédito ilimitado de responsabilidad en todos los centros científicos del mundo.

En este número extraordinario de que nos ocupamos, homenaje a los mencionados colaboradores extranjeros, aparecen junto a firmas de prestigio mundial las de algunos de nuestros primeros hombres de ciencia.

De esos trabajos hemos de referirnos a dos de insólita importancia: «Sensaciones específicas: especificidad del dolor» y «Contribución al conocimiento del ciclo evolutivo del Strongyloides Stercoralis» calzados con las firmas respectivas de los doctores Juan B. Kourí y Pedro Kourí—el último con la colaboración de los doctores José G. Basnuevo, Joaquín Fermoselles y Federico Sotolongo—directores del «Instituto científico de diagnósticos médicos», la nueva institución científica que pronto iniciará sus labores específicas y culturales y a la que acaba de unirse un médico joven y talentoso, el doctor Tomás R. Yanes, el reputado oftalmólogo.

La «Revista de Parasitología, Clínica y Laboratorio» es una valiosa contribución a la bibliografía de esa especialidad y un motivo de satisfacción para la clase médica cubana.

BODA NOTARIAL. El pasado sábado tuvo efecto ante él doctor Humberto Mederos, notario de esta capital, la boda de la gentil señorita María Cabrera y Sorí, con el señor Demetrio Rizo, Asesor Técnico del Consejo Nacional para la prevención de Accidentes.

Este enlace se celebró a las tres de la tarde, en la residencia de la familia de la novia.

Fueron testigos por ella, el doctor Eugenio Forns, el señor Bernardo Figueredo y la señora Laura Miranda y por él, los señores David Mestre del Río y P. K. Stiles, el doctor Antonio González Ramos y la señora Herminia González.

Esa misma noche, a las nueve, se efectuó la boda religiosa en la capilla del colegio Candler, siendo padrinos la señorita María Rizo, hermana del novio y el señor Carlos Galán, hermano político de la novia.

Luis DE POSADA.


# Oferta Especial

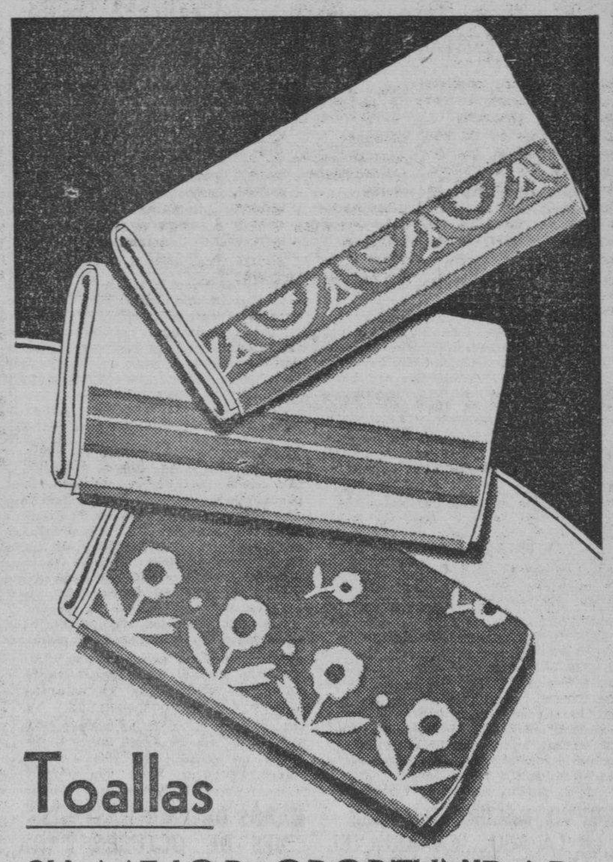

## Toallas

SU MEJOR OPORTUNIDAD

6 Toallas de Felpa 16x32 --- 90cts.
4 " " " 22x38 --- 90cts.
3 " " " 24x44 --- 90cts.
2 " " " 24x48 --- 90cts.
1 " " " marca "Cannon" tamaño 24 x 46 --- 90 cts.
1 " " de baño, blanca 90cts.

La venta de Noventa Centavos al entrar en nuestro Dpto. de Toallas ha decretado las gangas que anunciamos. No las pierda. Aprovéchelas.

"la época"

NEPTUNO Y SAN NICOLAS


## FELIZ ANIVERSARIO

Anteayer han cumplido veinte años de casados el doctor Héctor Ulises Sosa y de Quesada y su bella esposa Aleida Salinas, cuyo retrato publicamos.

El día lo pasaron los esposos Sosa-Salinas en el central «Santa Lucía», a donde fueron con un grupo de amigos.

## CAMPESINO SUICIDA

LIMONAR, julio 7. (Por telégrafo). El señor Manuel Hernández Alemán, de 53 años de edad, casado, de profesión campesino, y vecino de la finca «Las Marías», se suicidó hoy, ignorándose las causas que lo impulsaron a tomar esa resolución.

Los doctores Buxó y Rodríguez le practicaron la autopsia certificando que se trataba de un caso de suicido por colgamiento.

Su sepelio se efectuó esta tarde.—Martínez, corresponsal.

M.E.C.D. 2016

# SANTA CLARA SE ENCUENTRA SIN CARNE COMO CONSECUENCIA DE LA ABSOLUTA CARENCIA DE AGUA

# SOCIEDADES ESPAÑOLAS

## PARA CONSIGNAR SU CRITERIO DEFINITIVO ACERCA DE LAS JUNTAS GENERALES DEL CENTRO GALLEGO, «UNION PROGRESISTA» LANZARA ESTA NOCHE UN MANIFIESTO

Sin quitar y sin poner coma, publicamos la siguiente nota que nos envía el departamento de publicidad de «Unión Progresiva Gallega».

«A pesar de la premura con que fué convocada, cerca de quinientos socios del Centro Gallego asistieron a la junta general extraordinaria, celebrada por Unión Progresista Gallega, para tratar de la restauración de las Juntas Generales en el Centro Gallego y trazar la línea de conducta a seguir a partir de la sesión de la Asamblea de Apoderados que está señalada para la noche de hoy.

«Unánimemente la junta general se mostró decididamente partidaria de laborar sin desmayo por la implantación inmediata del cambio de régimen en el Centro Gallego, aprobando la conocida fórmula propuesta por «Unión Progresista Gallega,» y abogando por una acción enérgica, en el caso de que se intente seguir secuestrando la soberanía social, que, según allí reiteradamente se expuso, no puede radicar más que en las Juntas Generales.

Con variantes en la forma de expresión, pero con unidad de criterio al entrar en el fondo del problema, pronunciaron entusiastas discursos los señores Jesús Pérez Cabo, Manuel González, Pegerto Gallego, Manuel Barreiro, señor Buján, Juan Riveiro, José Raris Bello y Alfonso Barreiro, haciendo certeras recomendaciones y descubriendo los procedimientos que la Asamblea de Apoderados piensa utilizar para burlar las ansias de los asociados, encontrándose entre esos procedimientos desesperados el de expulsar al señor Jesús Pérez Cabo por considerar su actuación peligrosa para la estabilidad de la Asamblea de Apoderados, la cual según «Unión Progresista Gallega» no puede de ninguna manera continuar ejerciendo las funciones de máximo organismo social.

«La Junta general criticó con dureza la sistemática desconsideración con que la Asamblea de Apoderados trata a los socios, el vejaminoso registro de que se les hace objeto al concurrir a presenciar las sesiones del citado organismo y el abuso que se hace de la facultad de declarar secretas las sesiones, no porque los asuntos a discutir exijan una discreción justificada, sino para tener el pretexto reglamentario de desalojar el salón, quitándole a los socios el mínimo derecho de ser espectadores de unos debates, que en la actualidad tienen gran trascendencia para el futuro de la institución.

«Ese futuro incierto, es el que induce a «Unión Progresista Gallega» a enfrentarse con la Asamblea de Apoderados y con decisión y valentía ir a la instauración rápida de las Juntas Generales, y para calorizar esa actuación se acordó en la junta a que nos referimos, exhortar a los socios para que concurran a presenciar la sesión que hoy celebrará la Asamblea de Apoderados, portándose con el respeto y la corrección debida, pero sin permitir atropellos, injusticias y desplantes.

«Por último se acordó imprimir un manifiesto, que será profusamente repartido en la noche de hoy, por medio del cual «Unión Progresista Gallega» consigna con claridad su criterio sobre la implantación de las Juntas Generales, haciendo hincapié en la intransigencia con que acogerá cualquier fórmula que se oponga a satisfacer las aspiraciones de la masa social».

## NUEVO RECIBO BAILABLE EN LA ASOC. CANARIA. EL CAMPEONATO DE DOMINO

Esta noche, como todos los miércoles, celebrará la Asociación Canaria su acostumbrado recibo bailable, con la orquesta de Belisario López y el Septeto Gloria Matancera.

Decididamente estos recibos bailables de los miércoles en la Asociación Canaria, constituyen un gran atractivo entre nuestras familias y el elemento bailador, tanto por la calidad de las orquestas que los amenizan como por el fresco que reina en los amplios salones de Prado y Neptuno. Además, la pequeña cuota que por concepto de guardarropía abonan los simpatizadores y el hecho de que los asociados sólo tienen que presentar a la entrada su carnet y recibo de mes en curso para disfrutar de tan agradable fiesta constituyen también un poderoso aliciente.

INAUGURADO EL CAMPEONATO DE DOMINO.—Con verdadero entusiasmo entre los aficionados al juego del dominó, se inauguró el campeonato en los salones de esa prestigiosa colectividad. A las nueve de la noche, hora señalada para la inauguración, el señor Presidente General don Ignacio Padrón Hernández, abrió el acto, pronunciando frases alusivas al mismo y deseando que en toda fiesta que celebre la Asociación Canaria reine el mismo entusiasmo. Inmediatamente los jugadores comenzaron a desarrollar sus partidas, viéndose cada mesa circundada por multitud de asociados que concurrieron a la inauguración del campeonato.

Verdadera satisfacción produce ver la actividad que todas las Secciones del Centro Canario están demostrando actualmente, actividad que siempre encuentra un decidido apoyo entre todos los señores miembros del Comité Ejecutivo principalmente en el Presidente General. Se están desenvolviendo en sus gestiones con tanto entusiasmo y eficiencia, que todos los meses se nota en las listas de asociados un progresivo aumento, indicativo del éxito de esa admirable labor propagandista.

## EL SABADO PROXIMO, GRAN VERBENA DE LA SOCIEDAD DE SARRIA EN «LA POLAR»

La sociedad «Hijos del Distrito de Sarría», sigue laborando activamente para rodear de atractivos la gran verbena «El Gallo», que se celebrará el sábado en «Polar». A juzgar por laenorme demanda de entradas habida hasta ahora, nos permitimos augurar que el sábado por la noche el stadium de «La Polar» ha de resultar pequeño para contener a los elementos bailadores que se han dado cita para concurrir a esta grandiosa verbena. Los conjuntos que amenizarán los bailables son: Hnos. Martínez, Neno González, Septeto Nacional, Conjunto Casal y Quinteto Tomé.

## 2 FAMOSOS CONJUNTOS EN LA MATINEE INMEDIATA DEL DEPORTIVO ASTURIAS

Existe mucho entusiasmo entre la juventud bailadora para concurrir el próximo domingo, día 12, a la matinée bailable que se celebrará en los salones de la sociedad Club Deportivo Asturias, de Estrella y Subirana.

Son muchas las damitas que concurren diariamente a la Secretaría del Club en solicitud de invitaciones y son muchas también las entradas vendidas a los amigos de «Cuquito», el popular cantinero de la sociedad, y entre los simpatizadores de ésta, «Cuquito», está «metiendo el hombro» y se propone que la fiesta del próximo domingo sea una de las más lucidas. Belisario López y el septeto «Gloria Matancera» dejarán oir las últimas creaciones del folklor criollo.

A bailar y divertirse, pues, el próximo domingo, en un ambiente campestre, bajo la arboleda del Club Deportivo Asturias.

## BANQUETE DE LOS DE NAVIA, PROXIMAMENTE

Uno de los comentarios del día es la fiesta que habrán de celebrar los Naturales del Concejo de Navia, el domingo día 2 de agosto en la finca «Las Piedras», San Francisco de Paula».

La Comisión organizadora viene atendiendo los centenares de solicitudes de invitación con derecho al gran almuerzo; todo lo cual demuestra el prestigio y la mucha simpatía que los navienses tienen en todos los sectores sociales. Será una fiesta que hará época en los anales de dicha sociedad. Una gran orquesta ensaya el cautivador programa bailable.

La fiesta tendrá, pues, el éxito que corresponde al esfuerzo de los organizadores. Las invitaciones con derecho al almuerzo, así como para la matinée bailable, pueden solicitarlas por el teléfono M-4362, Crespo 34 y Muralla 27.

## ACTOS PARA HOY

CENTRO ASTURIANO: Junta ordinaria de Directiva; de la Comisión de Instrucción y de la de Estadística a las ocho y media de la noche.

CENTRO GALLEGO: Continuación de la junta de la Asamblea de Apoderados a las ocho y media de la noche en el palacio social.

CENTRO DE DEPENDIENTES: Su basta relacionada con el embellecimiento de un pabellón de la Quinta, a las ocho y media de la noche en el palacio social, ante la Directiva de la institución.

MONTERROSO Y ANTAS DE ULLA: Junta ordinaria de Directiva a las ocho y media de la noche en el Centro Gallego. Para este acto, que será muy importante, cita el secretario señor Julio M. Porto.

NATURALES DEL CONCEJO DE BOAL, Junta importante de la Directiva por la noche en el Centro Asturiano para ultimar los detalles del magno banquete que dicha institución celebrará el próximo domingo en la finca «Las Piedras».

UNION D ESAN SIMON y SAMARUGO e HIJOS DEL AYUNTAMIENTO DE LA ESTRADA: Junta de Directiva por la noche en el palacio del Centro Gallego.

AGRUPACION ARTISTICA GALLEGA: Junta muy importante del Cuadro de Declamación, a las nueve de la noche en Zulueta 46, altos. Para este acto cita con sumo interés el secretario.

## FIESTAS PROXIMAS

DEPORTIVO CARMELO: Verbena del Millón, el domingo ppr la noche en su espléndida terraza de Línea y 18. Vedado amenizada por tres famosos conjuntos.

CLUB DE FERRETEROS: Gran fiesta bailable el sábado por la noche e nsus salones y terrenos de Cerro 547.

SOCIEDAD BURGALESA: Banquete de confraternidad social el domingo a la una de la tarde en la finca Lisa Club, sita en Marianao.

NATURALES DEL CONCEJO DE BOAL: Magno banquete de confraternidad social el domingo a las doce y media del día en la finca «Las Piedras» situada en San Francisco de Paula.

NATURALES DEL CONCEJO DE ILLAS: Hermoso banquete en honor de sus asociados el domingo a las doce y media del día en los jardines de la cervecería «La Tropical».

PARTIDO POPULAR ASTURIANO Banquete en honor de los cronistas de Sociedades Españolas, el domingo a la 1 de la tarde en el hotel Plaza.

DEPORTIVO CARMELO: Gran baile el domingo por la noche en su espléndida terraza de Línea y 18, Vedado.

TABOADA, CHANTADA Y PUERTOMARIN: Magnífica fiesta bailable el sábado por la noche en los jardines de «La Polar».

TERRENOS DEL DEPORTIVO ASTURIAS: Regia matinée el domingo amenizada por las mejores orquestas.

EL VALLE DE ORO: Gran almuerzo matinée bailable para sus asociados el domingo a las doce y media del día en el hotel Bristol, situado en Amistad y San Rafael.

## SERA 2 VECES «POPULAR» EL HOMENAJE PROXIMO A LOS CRONISTAS HISPANOS

De todos es conocido el proyecto del Partido Popular del Centro Asturiano acerca de los cronistas de sociedades españolas.

El próximo domingo, a la una de la tarde, dicha institución les ofrecerá un banquete homenaje en el hotel «Plaza» en prueba de honda simpatía

Además los «populares» han tenido la buena idea de no darle carácter político a este asunto. De ahí que se estén adhiriendo a dicho homenaje los más connotados elementos de la colonia astur.

Las adhesiones se reciben en el «Canoñazo» y en la joyería «La Esmeralda».

Se trata, pues, de un acto eminentemente popular, que es dos veces popular porque lo organizan los populares... Palabra de honor que esto se está poniendo bueno!

## 3 IMPORTANTES NOTAS DEL CENTRO DE DEPENDIENTES

Para el próximo viernes, día 10, a las 6.30 de la tarde, está señalada la visita al Palacio Social de la Asociación de Dependientes del Excmo. señor Domingo Barnés, Embajador de la República española en Cuba. El ilustre representante de la gloriosa España, será cumplimentado debidamente por la Directiva de esta institución.

JUNTA DIRECTIVA PARA SUBASTA PUBLICA.—Ho miércoles 8 a las 8.30 p. m. se reunirá la Junta Directiva de la Asociación de Dependientes para conocer de los pliegos de condiciones que se presenten a la subasta para pinturas interiores del Palacio Social y reparaciones en los techos de los lucernarios del pabellón doctor Bernardo Moas en la Casa de Salud «La Purísima Concepción». Los pliegos sólo se admitirán hasta las cinco de la tarde.

Terminada la subasta se constituirá la Junta Directiva en sesión extraordinaria.

ENFERMO.—Se encuentra recluído en el sanatorio de la Asociación de Dependientes, el vocal de la sección de recreo y adorno señor José M. Martínez Estebanell, el que es continuamente visitado por sus compañeros que le estiman por sus méritos y entusiasmo

Le deseamos un pronto restablecimiento.

## MATINEE GRATUITA PARA SOCIOS DEL C. ASTURIANO

Con entusiasmo y con gran dinamismo, los alegres muchachos de la Sección de Recreo y Adorno del Centro Asturiano, están dando los toques finales a los preparativos de la gran matinée bailable que celebrarán en la tarde del domingo próximo (día 12 de este mes de Julio,) en los hermosos y amplios salones de la Casa de Asturias.

Un acto de caráctes exclusivamente social, en el que para disfrutar del mismo es necesario presentar a la comisión correspondiente el carnet de identificación y el recibo.

## UNA CASA DEL CANADA SE INTERESA EN COMPRAR EN CUBA, NARANJAS Y TOMATES

El Vicecónsul Encargado del Consulado de Cuba en Saint John, N.B., Canadá, por despacho de fecha 27 de junio próximo pasado, ha comunicado a este Centro que por gestiones por él realizadas, la firma de aquella plaza, Vinncent y Wetmore, 11 South Wharf, Saint John, N.B., Canadá, está interesada en entablar relaciones con los exportadores cubanos de toronjas, naranjas, limones franceses, piñas y tomates, que estén en condiciones de servir órdenes de quinientas a mil cajas de cada uno de dichos productos. Los interesados deben dirigirse directamente a la firma antes indicada al hacer sus ofertas.

## BAÑOS DE MAR HASTA EL MES DE OCTUBRE PARA SOCIOS DEL C. GALLEGO

Se recuerda a los socios del Centro Gallego que hasta el mes de octubre inclusive, en los días comprendidos entre el primero al 25 de cada mes y en horas de seis de la mañana a siete de la tarde, pueden tomar gratuitamente los bailes de mar en el balneario «El Encanto» (antiguos baños de Carneado), cuyo propietario ha tenido la gentileza de brindarle esa concesión al Centro Gallego para beneficio de sus asociados, muchos de los cuales, necesitando de la acción terapéutica del agua de mar, tenían que privarse de su uso por falta de recursos.

El balneario «El Encanto» está situado en el Vedado, calle 6 y Mar, número 5 y medio, y para tener derecho al uso de los baños es preciso acreditar ser socio del Centro Gallego, a cuyo efecto los que deseen disfrutar de tan inestimable beneficio deberán acreditar su condición de tales, en la oficina del establecimiento, presentando el recibo del mes en curso (con validez hasta el 15 del siguiente) y el carnet de identidad, sin cuyo requisito no serán atendidos.

He ahí la gran oportunidad que se les presencia a muchos socios que necesitan baños de mar y se veían obligados a prescindir, de ellos por no poder sufragar los gastos que ocasionan. Esta es una de las tantaas ventajas insospechadas que ofrece el ser socio del Centro Gallego.

## FIESTA «LUCERO DEL ALBA» EL PROXIMO DIA 18 EN EL MAGNIFICO CAMPO ARMADA

Ya faltan pocos días para que se realicen los grandes proyectos del doctor Suárez, relacionados con la verbena «Lucero del Alba», que se celebrará el sábado 18 de julio en el Campo Armada. Todo está previsto para ese día, a fin de que los asistentes tengan todas las comodidades, habrá trenes especiales, desde las 9 de la noche, para que el público utilice los que estime más conveniente. También las Rutas de Omnibus 7 y 8 brindarán ese día un servicio reforzado para comodidad de aquellos que utilicen esa vía de comunicación. Las entradas estarán a la venta hasta el día anterior a al Verbena, con el fin de adquirir los regalos que en ellas van enumerados. Es conveniente, pues, adquirirlas con la debida anticipación, para tener derecho a esos obsequios.

El día de la fiesta se venderán entradas a las puertas del campo, pero sin derecho a regalos. Los mejores conjuntos musicales, amenizarán ese día la verbena: Hnos Palau, Belisario Romeu y la Sonora Matancera.

## LOS DE PUENTEDEUME SE DISPONEN A CELEBRAR UNA FIESTA BRILLANTE

La simpática sociedad «Puentedeume y su Partido Judicial» viene organizando con su esmero característico una soberbia fiesta, la que tendrá efecto el nueve de agosto en los hermosos jardines «La Cotorra», sitos en la Loma de la Cruz, Guanabacoa.

En junta de Directiva celebrada últimamente se tomó el acuerdo de que puedan asistir al banquete los socios, con su señora y un hijo menor de doce años.

## LA VERBENA DEL MILLON EN EL DEPTVO. CARMELO

Ja juventud que sabe bailar ha llegado a la conclusión de que el Deportivo Carmelo, situado en Línea y 18, Vedado, sabe escoger los mejores alicientes para sus fiestas. Ahora dicha colectividad prepara la «Verbena del Millón», que se celebrará el próximo domingo por la noche, siendo amenizada por la afamada orquesta de Belisario López, el septeto Sonora Matancera y el Quinteto Barcalés.

Si a esto se agrega el embellecimiento de que ha sido objeto la amplia terraza del Deportivo Carmelo, nadie discutirá la preferencia que los amantes del Terpsícore demuestran por dichos actos.

## REVISTA CULTURA GALLEGA

Pleno de material selecto llega a nosotros el número de la revista Cultura Gallega» correspondiente a Junio de 1936. Su director, nuestro querido compañero Adolfo V. Calveiro, viene realizando un esfuerzo considerable, que comienza a ser apreciado por la colonia gallega de Cuba, ya que en ésta se vende **como pan bendito.** Ello significa que el esfuerzo inteligente y noble, más tarde o más temprano se abre paso.

El próximo número de Cultura Gallega será extraordinario por todos conceptos, y se destacará en el mismo la opinión que acerca de Galicia sustentan los más connotados elementos de la colonia españolas.

Felicitamos al señor Calveiro por sus aciertos indiscutibles.

Tome "IRONBEER"
FOSFATOS-FRUTAS-CEREALES-HIERRO
LOS MEDICOS LO RECOMIENDAN

# GACETILLAS

## VERDUN: «FLOR DE ARRABAL»

En el simpático teatro de Consulado, 120, con el teléfono M-9206, el más fresco, ventilado y cómodo, por ser el único en Cuba, al aire libre, pero resguardado de las inclemencias del tiempo por su techo movible, cuenta hoy, con el siguiente programa que comienza a las dos de la tarde, con un noticiero Metrotone, la alombra «Viajes por Países Bajos», la monumental producción, interpretada por Robert Taylor titulada: «Melodías de Broadway», y la superjoya sabiamente interpretada por la genial actriz Joan Harlow y secundada maravillosamente por Spencer Tracy, titulada: «Flor de Arrabal», una producción llena de escenas interesantes, de sabor dramático con mezcla de comicidad que deleita al más escéptico de los públicos.

Precios: hasta la seis y media, 15 centavos luneta. Después, 20 centavos luneta. Los niños y la tertulia o Balcony con lunetas, a 10 centavos a todas horas.

Mañana: «La destrucción del hampa» y «Noches de Moscu».

El viernes: «La Irlandesita» por la genial Jane Withers.

## INGLATERRA: «MILLONES EN EL AIRE»

«Inglaterra» San Rafael y Consulado, M-5527: 10 centavos de 1 y media a 6 y media y 15 centavos después niños 10 centavos a todas horas.

Hoy, tarde y noche, la revista semanal (Paramount Sound News); la variedad Paramount Gráfico, y el cartón por Popeye el Marino. «Más fuerte que un toro» y las super-atracciones «Millonarios en el aire», magnífica comedia musical de la Paramount, interpretada por John Howard, y Eleonor Whitney y «Secuestro Internacional» super producción de aventuras, interpretada por Gertrudis Mitchael y George Murphy.

A las 5 p. m. «Millones en el aire» por John Howard y «Secuestro Internacional» por Gertrudis Mitchael.

Mañana: «Coronado» estupenda super producción Paramount, interpretada por Johnny Dawns, Leon Errol y Alice White y «La canción del vaquero» por Bill Boyd y Jimmy Edison.

El viernes: «Citas peligrosas» por William Powell, y Rosalind Russell y «Yo vivo mi vida» por Joan Crawford y Frank Morgan.

El sábado: «Deseo» super-extraordinaria producción Paramount, interpretada por Marlene Dietrich y Gary Cooper y «Hombres en mi vida» por Lupe Vélez y Ramón Pereda.

La próxima semana: «A través de la tormenta» sensacional; «El niño de las monjas», toda en español y «Magnolia» por Irene Dunne.

## CUBA Y SALON ROJO: ESTUPENDOS PROGRAMAS

Shirley Temple y Jane Whinthers en sus dos magníficas películas «La Pequeña Rebelde» y «Ginger», figuran en el programa que ofrece a sus muchos asiduos el simpático y predilecto cine familiar «Cuba» de Suárez y Corrales, teléfono M-9796.

Hoy en tanda a las 5 y nocturna a las 8 y 15, a los precios populares de costumbre se exhibe revista, comedia, estreno de la bella y valiosísima cinta «Ginger» por la niña Jane Winthers y estreno de la grandiosa y exquisita super-producción «La pequeña rebelde» el último gran éxito de la encantadora Snirley Temple con John Boles.

Mañana: «Había una vez dos héroes» y «Una noche en la Opera».

El elegante y favorecido cine familiar «Salón Rojo», de Monte y Antón Recio, con su magnífica proyección, perfecto sonido y cómodas butacas, anuncia para hoy, en tanda y noche a los precios popularísimos de costumbre monumental programa exhibiéndose revista, comedia, estreno de la emocionante y estupenda producción «El acorazado misterioso» por Jean Parker y Robert Taylor y estreno de la grandiosa y monumental joya musical «Una noche en la Opera» por los hermanos Marx y Ketty Carlisle. Mañana: «Servicio confidencial» y nuevas exhibiciones de «Una noche en la Opera».

## UNIVERSAL: «MARES DE LA CHINA»

Dos formidables producciones forman el gra nprograma que la popular Empresa Tió, ha combinado hoy, para deleite de sus asiduos, en el siempre predilecto y popularísimo cine «Universal», de Egido entre Muralla y Sol.

En función corrida de 1 a 6 y 30 y de 6 y 30 a 11 p. m., se exhibirá revista, comedia, estreno de la emocionante y grandiosa super-producción «Mares de la China» con intenso argumento, genial interpretación de Jean Harlow, Clark Gable y Wallace Beery y estreno de la bellísima y lujosa joya cinematográfica «Anna Karenina» por Greta Garbo y Fredrich March.

Mañana: «El desfiladero perdido» (estreno en Cuba) por Buck Jones y «La reina de la flota».

Y el sábado y domingo: «Citas peligrosas» e «Hijos del desierto».

## RIVOLI: «LA REINA DE LA RULETA»

Dos bellísimas películas forman el regio programa que hoy, ha de ofrecer a sus muchos asiduos el simpático y favorito cine familiar «Rivoli», de 4ta. y 5ta., en el Reparto La Sierra, con su teléfono FO-2828.

En función corrida de 4 y 30 a 7 y de 8 y 30 a 11 p. m. se exhibe revista, una variedad, estreno de la exquisita y regia producción «El pan nuestro» por Karen Morley y Tom Keene y estreno de la bellísima y muy lujosa super producción: «La reina de la ruleta» por Mirian Hopkins y Edward G. Robinson.

Mañana: «Melodrama trasatlántico» y «El Angel de las tinieblas».

Y el viernes: programa especial con «Vivamos de nuevo» y la estupenda joya «Infamia» el último éxito de Merle Oberón.

El domingo: «Magnolia» con Irene Dunne.

## BELGICA Y VIOLETA: COLOSALES PROGRAMAS

«Bélgica». Un magnífico y grandioso estreno tiene lugar hoy en todos sus turnos, este cnie de familias, que se encuentra en Egido y Corrales. se trata de la primera y gran producción por Titto Schipa el gran tenor de la voz de oro, cuyo título es «Tres Caballeros de Frac» y como complemento se pasa la interesante producción por Bob Steele «Nervios de acero», comedias y cartones. Mañana: «Desbanqué a Montecarlo» y «Años sin Ley».

«Violeta». Un colosal estreno anuncian las carteleras de este cine de Monte y Rastro. «El fantasma se embarca» por Robert Donat (Intérprete de «El Conde de Monte Cristo») y como complemento «Los amores de un dictador» por Clive Brook, los precos son populares.

Mañana: «Vidas opuestas».

## TEATRO PARAMOUNT: (RANCHO BOYEROS)

El elegante teatro «Paramount» de Rancho Boyeros.

Correspondiendo al ruego de numerosas familias esta noche se presentará «Tierra de Pasión» por Clark Gable y Jean Harlow y la estupenda «Tarzán el hombre mono» por Johnny Weismuller y Meil Hamilton.

Mañana: «Los amos del aguacero» y «Licenciados del amor».

# MUSICA y MUSICOS

EL RECITAL DE HOY.—Esta tarde a las 5 y media y en los salones de Pro-Arte, se efectuará por el profesor César Pérez Sentenat, la presentación de su notable discípulo Santos Ojeda, quien desarrollará un programa que por su amenidad, variedad e interés, sacude el polvo de lo tan trillado en los programas que de continuo se ofrecen en nuestro medio.

Repetiremos el programa de Santos Ojeda, a continuación, en obsequio a los que no le leyeron.

J. S. Bach . . . .Fantasía en Do menor.
(1685-1750) . . . .Preludio y Fuga en mi b menor.
Pietro D. Paradisi . .Sonata en La. (1710-1792 Vivace.
Allegro con fuoco.
Schumann . . .Noveletten núm 1.
Chopin . . .Estudios Op. 25 No. 7.
Op. 25 número 12.
Liszt . . . . . .Baile de los Gnomos.
Debussy . . .Sonata para Violín y Piano.
Allegro vivo.
Fantasque et léger.
Trés Animé.
**Violín: Francisco Cao**
Poulenc. . Movimientos Perpetuos.
Ravel . . . . . .Juegos de Agua.
Malipiero . . Bar-lumi (Destellos).
Ira. Audición.

EL HOMENAJE AL MAESTRO TOMAS.—Se nos dice que el señor Vicente Ruiz tiene la idea feliz de iniciar una suscripción a fin de erigir un busto al fallecido maestro director y compositor Guillermo M. Tomás para entregarlo después a la Biblioteca Nacional y que sea colocado en la sala que lógicamente debe llevar su nombre, después del generoso rasgo de la esposa e hijos del maestro Tomás, cediendo a la citada Institución, la Biblioteca, tan valiosa, que poseía el ilustre músico.

Nosotros nos adherimos a tan hermosa idea. El maestro Guillermo M. Tomás, fué uno de nuestros más distinguidos y preclaros musicógrafos, cuya labor en pro de la cultura musical de Cuba, al frente del Conservatorio y de la Banda Municipal, se hizo sentir beneficiosamente en su época. Aquéllos conciertos de divulgación ofrecidos en el Teatro «Nacional» por el Maestro Tomás y de cuya realización ha quedado constancia en los libros que editó, no podrán ser olvidados por los que de ellos participaron.

Hónrese en buena hora la memoria de este eminente músico cubano, ofreciéndole este sencillo pero merecido homenaje y dedíquese en la Biblioteca Nacional, una sala a su nombre, para que en ella la Música tenga su sede y puedán nuestros estudiantes, profesionales y aficionados deleitarse leyendo las obras maestras de la literatura musical.

N. B.

Cooperativa de Omnibus Aliados

CONVOCATORIA Y CITACION

JUNTA GENERAL ORDINARIA

De orden del señor Presidente, se cita a los señores Accionistas para la Junta General Ordinaria, que en primera convocatoria se celebrará el día 15 de Julio actual, a las 4 p. m. en el local social, Cerro número 523, según disponen los artículos 16, 17, 19 y 20 de los Estatutos de esta Compañía, con la siguiente ORDEN DEL DIA:

1o.—Dar cumplimiento a lo dispuesto en el Artículo 17 de nuestros Estatutos.

2o.—Dar cuenta de la creación de la Compañía Aseguradora.

Y para publicar en un periódico diario de gran circulación de esta capital, expido la presente.

Habana, Julio 7 de 1936.

JOSE COTILLA,
Secretario

# BURLA BURLANDO

**DON PANCHO GARCIA MENDEZ**

HE leído el manifiesto de la Comisión Gestora organizada para rendirle un homenaje al señor Francisco García Méndez, y al terminar la lectura no pude menos que exclamar: —¡Hombre ya era tiempo!

Me ha complacido esa lectura, digo, porque no se trata de un «homenaje» de los que ahora tanto se usa, y aún se abusa, como el «banquete» de rigor o la entrega del «diploma» ilustrado con sendos discursos encomiásticos, sino de algo más positivo. Se trata de «regalarle una casa» a don Pancho, obsequio mucho más útil, substancioso y duradero que cualquier diploma o cualquier banquete.

Todo se lo merece el señor Administrador de la Casa de Salud «Covadonga». Hay que ver lo que significa el gobierno, por espacio de veinte años, de un pueblo con un promedio de mil enfermos y cuatrocientos empleados sin que en todo ese tiempo haya ocurrido el menor conflicto entre el gobernante y sus gobernados. Y el caso es aun más admirable si se tiene en cuenta que se trata de un pueblo de enfermos siempre quejumbrosos y malhumorados, y que con frecuencia tienen formada una opinión bastante exagerada de «sus derechos».

No es tarea menos meritoria la de «lidiar» con cuatrocientos empleados, sobre todo en estos tiempos de «reivindicaciones» y de humor levantisco. Pues este don Pancho realiza el milagro de que todos sus subordinados le obedezcan sin chistar, y lo que es mayor milagro todavía, que le quieran. Esto sólo se consigue cuando el que obedece sabe que el que manda es hombre inteligente, justo y bueno... Mucho tendrían que aprender de este hombre tan sencillo y tan modesto los que hoy mandan y gobiernan en casi todas las naciones del mundo.

Otro aspecto aún más extraordinario del talento diplomático del señor Méndez es el que tiene que desplegar en los frecuentes cambios de mando en esta gran institución. Cada nueva Directiva está compuesta de hombres diferentes entre los que hay de todo: unos discretos y comprensivos, y otros henchidos de presunción... Con éstos es con los que don Pancho despliega su magnífica habilidad diplomática hasta «meterlos en vereda».

La admisión de la mujer en las filas de socios del Centro Asturiano parecía que iba a ser el escollo en que naufragase toda la paciencia y la abnegación de este hombre singular. Si era difícil gobernar a los hombres, ¿cómo no había de serlo mucho más el gobernar a las mujeres? Sin embargo, no se oye entre el elemento femenino de la «Covadonga» ni una queja, y si alguna se produce, todas las acalla don Pancho con su tacto exquisito.

En su comportamiento con los infinitos visitantes de la «Covadonga» es donde nuestro hombre revela su extraordinario don de gentes. Todos salen prendados de su acogida afable y cariñosa. Con frecuencia son visita de nuestra famosa Casa de Salud personajes de alta importancia, y este hombre de humilde nacimiento y desprovisto de títulos académicos sabe conducirse con tal discreción que acrecienta el prestigio de la «casa».

Otra cualidad notable del carácter de don Pancho es la flexibilidad de su talento para resolver los infinitos casos y dificultades que a cada rato se le presentan. En el breve espacio de una hora le hemos visto resolver más de veinte problemas administrativos sin la menor vacilación. Su virtud persuasiva es sencillamente admirable. Llega un enfermo irritado porque no le dan de comer lo que él quiere. Don Pancho le persuade de que el plato que apetece sólo lo podría digerir en el cementerio. Un loco se presenta en la Administración gritando que el enfermero es un bellaco porque se niega a darle el tratamiento de Excelencia. Don Pancho le da la razón, y ordena al empleado que le dé al quejoso el tratamiento debido.

Para terminar consignaremos un detalle sobre la simpática personalidad de don Pancho, detalle tal vez pueril, pero que no carece de cierta significación. Don Pancho usa a diario prendido en la solapa, y tal vez en la camisa, a la hora de dormir, un distintivo consistente en una medallita de oro con la vera efigie de la Virgen de Covadonga. Esto es un hombre que tiene que tratar con muchos «avanzados» y «descreídos» revela la entereza de su carácter y el profundo amor y respeto a la tradición asturiana simbolizada en la Virgencita de la Cueva... Hace bien el querido amigo. Tal vez la Virgen le inspira y le ayuda a realizar su grande obra en beneficio de la humanidad doliente.

Voto, pues, a favor del proyecto de la Comision Gestora, esto es, que se le regale a Don Francisco García Méndez una casa lo más confortable y sólida posible, que le sirva a él y a los suyos de refugio en la vejez contra las tempestades de la vida, ya que tan bien ganada se la tiene por su inmensa labor en beneficio de sus semejantes.

M. ALVAREZ MARRON.

## MURIERON DOS DE LOS 5 JINETES ARROLLADOS EN LA CARRETERA CENTRAL

SANTA CLARA, julio 7. DIARIO. Habana.—Los ancianos Joaquina Jiménez de Hernández y Juan Hernández, que resultaron con gravísimas lesiones, en la madrugada de hoy, con motivo de haber sido arrollados en la carretera Central, en el tramo comprendido entre Jicotea y Esperanza, fallecieron en el hospital de San Juan de Dios, de esta ciudad, donde habían sido recluídos.

Los familiares de las víctimas se hicieron cargo de los cadáveres que llevaron a Esperanza, para atender a sus funerales.—**Armando Machado,** corresponsal.

## LESIONADA UNA SEÑORA AL CAER DE UNA ESCALERA

Maria Cusidor Santana, mayor de edad, vecina de Acosta número 6, fué asistida de la fractura de la nariz y heridas incisas en el brazo izquierdo, que sufrió en su domicilio, al caer de una escalera, llevando un pomo en la mano y al romperse éste, con los fragmentos se hirió.

## TEMEN UNA EPIDEMIA EN SANTA CLARA POR LA FALTA DE AGUA QUE CADA DIA ES MAS INTENSA

### Los rotarios, las corporaciones económicas y diversas organizaciones gestionan la inmediata solución de este problema. La falta de higiene se intensifica por momentos.

SANTA CLARA, julio 7. DIARIO. Habana.—Se ha agravado notablemente el problema de la carencia del agua para el consumo público de esta ciudad, por el deficiente servicio que presta la Administración del Acueducto.

Como consecuencia de la falta de agua, Santa Clara también carece desde ayer, de carne para el consumo, puesto que no ha sido posible realizar la matanza toda vez que en el Rastro no hay medio de dar cumplimiento a las leyes sanitarias y limpieza de las reses sacrificadas.

Los más significados elementos de la población, mantienen viva protesta por este estado de cosas, y esperan que con urgencia los Secretarios de Obras Públicas, de Sanidad y de Gobernación intervengan para evitar hasta un posible conflicto público.

La falta de higiene pública y privada amenaza con que aquí se declare una epidemia.

El Club Rotario, las Corporaciones Económicas y la Asociación de Propietarios se han entrevistado con las autoridades para pedirles la más rápida solución del caso.—**Armando Machado,** corresponsal.

# Información Telegráfica
## DEL INTERIOR DE LA ISLA

**Por nuestros Corresponsales a través del Hilo Directo del DIARIO**

### PINAR DEL RIO

PINAR DEL RIO, julio 7. DIARIO. Habana.— El inspector de la Secretaría del Trabajo señor Jorge Suárez, cumpliendo instrucciones superiores, viene personándose en las escogidas de tabaco de este Término, haciendo cumplir las disposiciones de la Secretaría del Ramo. Con este motivo la clase obrera siéntese satisfecha del proceder de dicha Secretaría, esperándose que ha de mejorar notablemente la situación económica.

EL CONSEJO PROVINCIAL

Mañana se reunirá el Consejo provincial con objeto de conocer la renuncia del cargo de Presidente de dicho organismo, dotor Emilio Jordán. Tiénese entendido que de no llegar a un acuerdo armónico, los Consejeros de la Coalición, la presidencia caerá en poder del Conjunto. G. RODRIGUEZ. Corresponsal.

JOVEN INTOXICADA

PINAR DEL RIO, julio 7. (Por Telégrafo).—La joven Julia Suárez Hernández, de 17 años de edad, vecina de esta ciudad, ha sufrido una grave intoxicación, al ingerir, según ella ha declarado, y por equivocación, una fuerte dosis de permanganato.

Por estar en estado grave ingresó en el hospital Raimundo Menocal. —Guillermo Rodríguez, corresponsal.

### HABANA

INAUGURADO UN CURSILLO EN EL CENTRO PROGRESISTA

GUANAJAY, julio 7. DIARIO. Habana.—Con la asistencia de las autoridades escolares de la provincia y de las locales y ciento cincuenta maestros se inauguró hoy un cursillo en la Sociedad Centro Progresista, siendo presidido por la señorita Padrón Inspectora del Distrito. El Superintendente, García Batista, usó de la Palabra en primer término, exponiendo la labor ingente que realiza el Secretario Martínez, al que —dijo— debemos secundar. Recordó la memoria del fundador de la Escuela de Verano, Mr. Fyrve, fallecido ayer en los Estados Unidos, cuando se inauguraba en Cuba el Cursillo de renovación de la Escuela. Siguióle el inspector provincial Pérez, ofreciendo una selecta conferencia on el tema de «Como debe entenderse la escuela progresista». Mañana hablará Falcón. Un gran éxito. PEON. Corresponsal.

SE AHORCO UN JOVEN ENFERMO

MARIANAO, julio 7.—Benito Villareal y Herrera, de 38 años, vecino de Ojo de Agua 13, en Arroyo Arenas, se suicidó ahorcándose, en la cocina de su casa. Sus familiares declararon que estiman que haya tomado esa resolución por encontrarse enfermo de tuberculosis, desde hace tiempo.

CONDENADO POR ESTAFA

Luis Sánchez, sin domicilio, fué condenado a treinta y un días de cárcel, por el Juez Correccional, por estafador.

José Suárez y Díaz, sin domicilio, fué detenido por el Ejército, en el interior de un departamento de la residencia de Francisco Rodríguez Chao, en la finca «Yata», en Marianao, donde fué a robar.

LA COMPAÑIA DE ELECTRICIDAD PRESENTO UN RECURSO

# LA POBLACION TOTAL DE LA REPUBLICA ES DE 4.008,160 HABITANTES Y LA DE LA HABANA ES DE 550,088

## OCHO AÑOS DE PRESIDIO MAYOR PARA LOS AUTORES DEL ROBO A MANO ARMADA EN "EL SILENCIO"

### Se aprecia a los tres reos las agravantes de nocturnidad, morada de las víctimas y reincidencia. Jiménez de la Torre y Torres Hernández fueron absueltos por el T. de Urgencia

La Sala Primera de lo Criminal de esta Audiencia ha impuesto la pena de ocho años de presidio mayor, a los procesados Rogelio Vigoa Báez, o Rogelio (a) «Machichí», o Rogelio Casadora, Rosendo Díaz León, o Antonio Montano Díaz, conocido por Johnny, y Lorenzo Santovenia Díaz, como autores del delito de robo con intimidación en las personas, con las agravantes de nocturnidad, morada de las víctimas y reincidencia, debiendo los tres indemnizar a los perjudicados por el delito, Agustín Dorticós Rodo, en $4.000.00 y a Crescencia Díaz González con la suma de $500.00.

Trátase de la ruidosa causa, por orden del Juzgado de San Antonio de los Baños, seguida contra dichos tres procesados, habiendo declarado el Tribunal, probado que dichos procesados, «puestos de acuerdo para robar y apropiarse de los ahorros de la familia Dorta González por valer de la casa en que residían en la finca «El Silencio», barrio de Se-Término y Partido Judicial Bejucal, lo que conocía el procesado Díaz, por ser allegado de la familia, ya planeada la forma en que habían de llevar a cabo el mencionado propósito, se trasladaron los tres en ómnibus el 30 de Diciembre de 1935 desde la Habana a Vereda Nueva, y de allí hasta el callejón de Seborucos, donde se apearon dirigiéndose por dicho callejón a la mencionada finca, sin que se haya determinado la forma en que hicieron ese recorrido y de qué medios se valieron, pero sí que guiados por Vigoa que conocía aquellos lugares perfectamente por haber estado residiendo allí en varias ocasiones con sus familiares, se presentaron en la finca ya entrada la noche, aproximadamente a la socho, hora escogida de propósito para más fácilmente realizar el hecho que se proponían, y una vez frente a la casa de vivienda el procesado Vigoa se quedó en la parte exterior penetrando los otros dos procesados, Díaz y Santovenia en la misma, y con el pretexto de que eran agentes de la autoridad y necesitaban practicar un registro reunieron en la sala de la casa a cuatro personas componentes de la referida familia que en ella se encontraban y acto seguido Santovenia, esgrimiendo un revólver que portaba y que no ha sido ocupado, encañonando a dichas personas les hizo presente que no se movieran porque los ametrallaba, haciéndolas que se sentaran y mantuvieran quietas, mientras Rosendo Díaz, provisto de una linterna, se dirigió a las habitaciones en donde de los muebles de los conocidos por veladores, sustrajo distintas cantidades de dinero en diversas monedas ascendentes a la suma de $5.000.00, de los que $4.000.00 eran de la propiedad de Agustín Dorticós y $1.000.00, de Crescencia Dorta González, los que en dichos muebles guardaban sus ahorros y cuyo dinero se lo entregó al otro procesado, Vigoa, por una puerta inmediata a la parte exterior de la casa en donde éste se encontraba.

En los momentos en que estos hechos tenían lugar, llegaron a la casa dos personas más de la familia, a quienes el procesado Santovenia intimidó en la misma forma que lo estaba realizando con los otros cuatro ya mencionados a quienes no dejaba de apuntar con el revólver hasta que entregado que fuera al procesado Vigoa el dinero por el procesado Díaz, éste le avisó que saliera, partiendo los tres procesados juntos, los que se apropiaron y repartieron el dinero en forma que se desconoce».

LOS CASOS DE URGENCIA CELEBRADOS AYER. — ABSUELTO EL DR. CARLOS JIMENEZ DE LA TORRE Y TAMBIEN RAUL TORRES HERNANDEZ. — Juzgó ayer el Tribunal de Urgencia de la Habana el Dr. Carlos Jiménez de la Torre, letrado de esta capital, y también Raúl Torres Hernández, señalados como autores del delito de propaganda subversiva con motivo de la ocupación de una carta que le entregó el Dr. Jiménez de la Torre al señor Torres Hernández, al embarcar éste para Miami, en cuya carta estimó la Policía se encerraba determinados conceptos en contra de las autoridades y el Gobierno constituido, en conexión con la propaganda del Partido Revolucionario Cubano (Auténtico), en dicha ciudad floridana. Ambos fueron absueltos libremente, después de haber retirado la acusación el caballeroso Fiscal Dr. Joaquín Ochotorena Roque, quien estimó no probados los cargos contra los acusados, dado que no se llevó al tribunal la prueba plena de la comisión del delito imputado, habiéndose inspirado el Dr. Joaquín Ochotorena, como siempre lo hace en los casos de que conoce, con estricta justicia. Fueron defendidos el Dr. Jiménez de la Torre, por el Dr. José Antonio Pascual, Representante a la Cámara por la Provincia de Santa Clara, con bufete en esta capital y la de las Villas; y el Sr. Torres Hernández, por el Dr. Raúl Fernández Mederos, también Representante, por la Provincia de la Habana.

Otro caso fué el de R. S. Spearne, acusado de tenencia de armas, defendido por el Dr. Armando Rabell, y el de Fernando Martínez García, condenado a multa de $31.00.

SERA JUZGADO HOL EL EXPOLICIA EUSEBIO MESA, EN TRES CASOS, ANTE URGENCIA. — Para la mañana de hoy tiene señalado el Tribunal de Urgencia, tres juicios contra el ex-vigilante de la Policía Nacional, Eusebio Mesa Amaral, por otros tantos casos, de infracción de los decretos-leyes 292 y 51 de 1934, 126 y 228 de 1935, por promoción del secuestro, colocación de explosivos y robo con intimidación, relacionados con el caso del Sr. Don Nicolás del Curiano y Padilla, el atentado terrorista en la casa de familia Valledor y el asalto a las oficinas de la Casa Portazgas, en el Vedado. En estos juicios, por tratarse de petición de pena en los tres, será tribunal de cinco Magistrados, actuando de Fiscal el Dr. Joaquín Ochotorena Roque, presidiendo el tribunal el doctor José R. Cabezas, vencida ya la licencia que disfrutaba.

SUSPENDIDO EL JUICIO CONTRA FRANCISCO VILARO. — Por haber transcurrido las horas de Audiencia, en la celebración de otros juicios, se suspendió, ayer, por la Sección Primera de la Sala de Vacaciones de la Audiencia, el juicio contra Francisco Vilaró, por falsificación de billetes de Banco.

LOS JUICIOS QUE SE CELEBRARON AYER. — Contra Pablo Ríos Rodríguez, por delito contra la salud pública; contra Agueda Ramón Rivero Castañeda, por estafa; contra Roberto Martínez o Raúl Mellado Monterrey, por robo; manteniéndose en todos ellos el Fiscal la acusación. Contra Pablo Fernández Rodríguez o Ríos Rodríguez, por daño a la salud pública, conformándose el procesado con la pena interesada por el Fiscal y contra Armando Hernández Pérez, por expendición de moneda falsa, modificando el Fiscal sus conclusiones a cuatro meses de arresto, por estafa, en grado de tentativa, en vez de seis años que interesaba antes por el ya señalado delito.

SIN LUGAR UN RECURSO EN AMPARO EN JUICIO DECLARATIVO DE MAYOR CUANTIA.—La Sala Primera de lo Civil de esta Audiencia ha dictado sentencia declarando sin lugar el recurso de apelación establecido en el recurso de amparo promovido por Cándido Hernández Olivera, agricultor y vecino de Nueva Paz, en el juicio declarativo de mayor cuantía seguido ante el Juzgado de Primera Instancia de Almendares por Francisco Garrido Palma, empleado de Güines, contra José María Moré Marruz, recurso de amparo que fué declarado sin lugar y que era contra la disposición judicial que titula perturbadora, o sea la providencia de 7 de Octubre de 1935, en el juicio de mayor cuantía que a su vez siguiera Francisco Garrido Palau contra José María Moré Marruz. La sentencia del Juzgado es, pues, confirmada con las costas de cargo de la parte recurrente, o sea la promovente del amparo, habiendo triunfado en ambas instancias el Dr. Gerardo Moré Marruz, letrado director de José María Moré, así como el Dr. Alberto Sánchez Ocejo, que dirigiera a Garrido.

DIVERSAS CONCLUSIONES FORMULADAS POR EL MINISTERIO FISCAL. — Tres años, seis meses y veintiún días de presidio por robo, para Carlos Hernández o Ricardo Fernández Abreu; multa de $500.00, para Carlos Rodríguez Sánchez o Armando Martínez Gálvez, o José Miguel Manresa Campos o Gálvez, (a) «Cheo», por robo también, pero en grado de tentativa; un año, ocho meses y veintiún días de prisión correccional, por rapto, para cada uno de los procesados en diversas causas, Jesús Leal Santos, Amado Piloto Burón, Celestino Ponce Febles y Juan Gutiérrez Fontes; cuatro meses y diez días de arresto, para Modesto Rodríguez Dueñas, por delito contra la salud pública; tres meses y multa de cien pesos, para Miguel Valdés, por expendición de monedas falsas, en grado de tentativa.

CERTIFICADOS DE NACIONALIDAD: Gertrudis Veiga Azcue, Mercedes Mayo Díaz, Agapito Francos Mirabont, Joaquín Ravena Zurazo, Carlos Nogueras la Blach, Amado Argote y Castro, Carmen Fernández Fuente, Yo Park San, Loo Chio, Raúl López Ibañez Recio, Enriqueta Chaple Verdes, Guillermina Chaple y Verdes, José Poco Hernández, Jous Merino Luero, Demesio Rodríguez Cordero, María Barro Albaladejo, Ricardo Moré Vallomat, María Ricard Rodríguez, Emilia Colorio Panet, Carmen Pérez Batista, Luis Marín Espinosa, Armando Cuenca Valdés, Pedro Capestany Gutiérrez, Vicente González, Blanco, Francisco González, Iglesias, Luz del Valle Rivas, Simón Valle Rivas, Bernabé Valle Rivas, María Rivas Suárez Julio Alvarez Alvarez,

**WASHINGTON CONMEMORA LA INDEPENDENCIA**
**Esta interesante fotografía fué tomada el 4 de Julio pasado en Washington, cuando reinaba mayor entusiasmo en los festejos de la independencia norteamericana. A la izquierda aparece el monumento a Washington.**

## En 21 términos municipales de la República había ayer 8,510 casos de Paludismo, según parte Oficial

### Guane, Holguín, San Antonio de las Vueltas, Baracoa, Bayamo, Puerto Padre y Campechuela, continúan batiendo el «record» del aumento de la Malaria. Posibles nombramientos de Jefes

#### INFORMACION DE LA SECRETARIA DE SANIDAD

En la Dirección de Sanidad se tuvo conocimiento ayer que en veintiún términos municipales de la República existe ocho mil quinientos diez atacados de paludismo, lo que significa que la epidemia va en aumento, si se tiene en cuenta que en el resto de los municipios, hasta 125 se registran más de sesenta casos en cada uno, pues sólo nos hemos limitado a tomar nota de aquellos cuyo porcentage es mayor de cien.

Hace más de una semana dimos cuenta del estado palúdico de esos mismos 21 términos y al cabo de esos días nos encontramos que en muchos de ellos en vez de disminuir la epidemia, ha aumentado con todo y los esfuerzos, aunque escasos, que viene haciendo el Departamento de Sanidad.

A continuación, los pueblos más afectados por la Malaria, son:

Guane, 1,432; Holguín, 1,556; San Antonio de las Vueltas, 876; Baracoa, 706; Bayamo, 706; Puerto Padre, 670; Campechuela, 324; Gibara, 274; Consolación del Sur, 261; Victoria de las Tunas, 204; Manzanillo, 203; Pinar del Río, (la Capital), 193; Corralillo, 160; Santiago de Cuba, 143; San Cristóbal, 136; Ciudad Camagüey, 131; Rancho Veloz, 125; Encrucijada, 110; Morón, 106; Los Palacios y Aguada de Pasajeros, 101, cada uno.

Según Sanidad el número de atacados de Paludismo en la República era ayer de 9.419.

LA FIEBRE TIFOIDEA—En cuanto a la fiebre tifoidea, se sabe que en Puerto Padre, Oriente, donde no existía ningún caso, ha aparecido un brote de diez atacados de dicha enfermedad, según parte oficial del Jefe Local de Sanidad.

Además, en la ciudad de Matanzas están siendo atendidos por las autoridades sanitarias, catorce casos; otros tantos en el pueblo del Perico; doce en la ciudad de Camagüey y doce en la de Sancti Spíritus; once en Ciudad Santa Clara y diez en Colón.

También se sabe de la existencia de cinco casos más en la Villa de Guanabacoa y, en cuanto a la Capital de la República hay cincuenta y un casos sin contar que en el Hospital de Enfermedades Infecciosas «Las Animas», se encuentran recluídos numerosos atacados procedentes de pueblos limítrofes a La Habana.

En toda la Isla había ayer tarde 309 atacados de tifoidea.

La labor de Sanidad, por el momento, de acuerdo con sus recursos y normas establecidas, se concreta a enviar quinina y sueros a los jefes locales para que combatan las epidemias, no pudiendo nombrar teams médicos debido a la falta de créditos.

RECOMENDACIONES A LOS EMPLEADOS DE SANIDAD.—El Jefe de Despacho de la Secretaría de Sanidad, doctor Mario Manduley, ha dictado, de acuerdo con el Superintendente del edificio, las siguientes recomendaciones para conocimiento de los empleados:

La mayor puntualidad en la hora de llegada y no salir hasta terminar las labores de oficinas a la una de la tarde, evitar conversaciones; usar el teléfono sólo para asuntos oficiales o de familia en caso de urgencia; no podrán leer libros, etc. Los jefes de Negociados son los únicos autorizados para dar informes al público; deberán dar cuenta de los empleados que sistemáticamente llegan tarde a sus oficinas; no permitirán la firma del libro de un día para otro. Los ordenanzas o escribientes son los únicos que pueden llevar documentos de un negociado a otro. Los policías estarán uniformados y tanto éstos como los conserjes y ordenanzas evitarán en el interior del edificio agentes de ninguna clase, vendedores o limosneros, así como rifas y colectas. Dentro de los departamentos de información y prensa sólo podrán permanecer las personas que a ellos concurran el tiempo preciso para despachar sus asuntos.

POSIBLES NOMBRAMIENTOS DE JEFES.—Con insistencia se aseguraba ayer en la Secretaría de Sanidad de que por Decreto Presidencial serán nombrados próximamente los doctores Félix García Rodríguez y Asterio Latour, Director de Beneficencia y Jefe Local de Sanidad de la Habana, respectivamente, así como Julio Valdés Collazo para la Dirección del Hospital de Dementes de Cuba (Mazorra).

En cuanto a la Dirección de Sanidad el doctor Domingo F. Ramos continuará por ahora al frente de la misma, hasta tanto opte en definitiva por ese cargo o por el de Director de Salubridad que también viene desempeñando.

DADOS DE ALTA.—Según informes del Jefe Local de Sanidad de Ciego de Avila ayer fueron dados de alta de Poliomielitis Anterior Aguda los niños Esperanza y Arturo Hernández, de la raza blanca, de tres años y de diez meses de edad, respectivamente, vecinos del central Jagueyal, de aquel término.

Quedaban ayer en la República ocho casos de Poliomielitis.

REAPERTURA DE HOSPITALES. Nos informó ayer el Director interino de Beneficencia, doctor Rafael Calvó que en breve se procederá por el Departamento a la reapertura del Hospital Civil de Yaguajay; la apertura del de Emergencias en el edificio de la casa ayuntamiento de Santa Cruz del Sur; y de alas de Maternidad en los hospitales civiles donde se han aumentado camas y en la localidad no hay Hospital de Maternidad e Infancia.

## LA TEMPORADA DE TURISMO DE VERANO SE DESENVUELVE DE UN MODO BENEFICIOSO PARA CUBA

### Los vapores de la Ward Line prestan un servicio muy eficiente en esa materia. Productos cubanos para Nueva York. Embarcó M. Carteron. Llegó otro barco con petróleo

#### INFORMACION GENERAL DEL PUERTO DE LA HABANA

De personas autorizadas recogimos hace algún tiempo la buena impresión que existía en los Estados Unidos para la actual temporada de turismo durante los meses de verano, y sobre la que se vaticinaba que sería tan importante como el de la temporada invernal pasada.

Varias son ya las semanas que el Oriente, el turbo eléctrico de la Ward Line, está trayendo cantidades de pasajeros superiores a 250, y con la peculiaridad, que estos turistas disponiendo de las frecuentes comunicaciones de esta compañía entre la Habana y New York, permanecen el tiempo que desean en nuestra ciudad lo que ofrece mayores ventajas para nuestro comercio.

También la propia Ward Line, está llevando mucho turismo a los puertos de México, y de éste también se aprovecha la Habana, pues son pocos los turistas que cruzan que no visiten nuestra ciudad durante las horas que están los barcos en el puerto.

También la Canadian Line, que representa en la Habana la firma Dussaq y Co., está ahora recibendo dos barcos, el Prince Davis y el Prince Henry, los que traerán hasta el mes de Diciembre un total de 20 excursiones.

Por su parte y a modo de reciprocidad cada miércoles y cada sábado, y bajo el plan turístico para los cubanos, iniciado por la Ward Line, salen de la Habana, por los barcos de esa empresa contingentes de cubanos y residentes de Cuba para visitar el viaje de turismo a los Estados Unidos y México.

En el viaje actual del Oriente llegaron un total de 3000 pasajeros de los cuales 131 turistas permanecerán más o menos tiempo en la Habana, y 169 regresarán por el propio barco a New York.

También trajo 884 toneladas de carga general.

PASAJEROS RESIDENTES DE CUBA LLEGARON POR EL ORIENTE.—El comerciante Natahan Abravanel, Serafina Burgos, el doctor Miguel Carreras y señora, señor Cayo Cuervo y familia, Jack Cendoya, las estudiantes Gris y Ondina del Pino, Antonio Falcón y su hijo Luis, el estudiante Alberto Ferández, los también estudiantes Orlando y Héctor Junco, Mary Kenny, el comerciante Julio Lobo, Conrad Lee, Otis Lyle, señora Lidia Masvidal, Paul Merson, Carmela Manniello, el diplomático holandés Benjamín Maduro, la cantante americana Irene Miller, señora Beatriz Navarrete e hijo, el naviero de Santiago de Cuba Desiderio Parreño e hijo Albert, Hortensia Pérez, Mercedes Reinhart, el capitán Clifford Stapleton de la Havana Coal Co. y señora, el estudiante inglés Leo Scott, Abraham Stebruik, Dana Willias, el señor Laurence Young miembro de la Embajada de los Estados Unidos en la Habana, el doctor Guillermo de Zaldo, la escritora americana Ethelm Clark, Mr. L. O. Brien, empleado de Ministerio fiscal del Distrito de New York.

EL «JOSEPH R. PARROT».—El ferry Joseph R. Parrot llegó de Port Everglades con carga.

EL VENUS».—El vapor danés Venus llegó de Baltimore con carga general.

LOS QUE SE EMBARCARON.—En la madrugada de hoy y por el Oriente se embarcaron René Muriel y señora, John B. Martín y señora, Clarence Dam, Jame B. Andrews y señora, Willam D. Bloodwood, Davy David, Sam Lay, Gerald G. Kully, Joseph Fisch y señora, Fannie Carlson, Arsenio del Valle y familia, Ignacio Rodríguez Alegría y señora, Jacn Perer y señora, Ramón Díaz y señora, Devoi Fabia y familia, Mercedes apata, Ester Castellanos y familia, Angel Suárez y señora, Rafael Mulet, Zoila R. Cautelo, Carlos Martínez, Casildo Verdeja, Samuel Villa y señora, Luis Espinosa y familia, Linge Bosiani, Francisco López y señora.

PRODUCTOS CUBANOS.— Tomó el Oriente en la Habana cuatro mil huacales de frutas y vegetales, 200 sacos de asfalto, 30 de esponjas, 50 cajas de langostas en conserva, 605 bultos de piñas en conserva, 25 barriles de piñas, 5 sacos de piel de tiburón, 75 tercios de tabaco en rama, dos automóviles y diez bultos de misceláneas.

VECINOS DE LA CAROLINA DEL SUR.—Hoy son esperados en la Habana, 50 vecinos de la Carolina del Sur, que pasarán varios días de visita en la Habana.

EL «PRINCE HENRY. — Procedente de New York llegó ayer tarde el vapor inglés Prince Henry que trajo 320 excursionistas.

DIPLOMATICO FRANCES.— En el President Cleveland embarcó para Balboa el Excmo. Sr. Eduardo Carteron exMinistro de Francia en Cuba y señora.

También en este barco se embarcaron un grupo de artistas cubanos que van a actuar en Panamá.

OTRO PETROLERO. — Con sus tanques repletos de petróleo crudo, llegó de Aruba ayer el vapor americano Pricenton, el tercero que arriba con dicho cargamento en la presente semana.

LOS QUE LLEGARAN MAÑANA. Mañana llegarán el Quirigua, de Cristóbal; el P. Taft, de San Francisco; el Binnedyk, de Amberes; el Cuba, de Key West.

SALIDAS—Salieron ayer el Brandsuwirik, para Hoston Texas, el Cuba, para Key West; el Stella, para Norfolk; el Joseph R. Parrot, para Port Everglade; el Schwalka, para Miami.

LA RECAUDACION.—La Aduana de la Habana recaudó ayer 61.532 pesos y 56 centavos.

LOS QUE VAN EN EL «QUIRIGUA».—En el vapor Quirigua, que saldrá de la Habana para New York esta tarde, a las cinco p. m., se embarcan, entre otras, las siguientes personas:

Señor F. R. Storms e hijo, señor y señora Oscar Pertierra, señor Antonio Godínez, señor Douglas Clark, señor y señora Jorge Oña, señor Duncan M. White, señor R. Iglesias, señora F. H. Storms y dos hijos, señorita Mariana Scheifele, señorita Lucille Kenney, señorita Teresa Fierros.

El vapor Quirigua llevará un total de cien pasajeros.

En el vapor Tivives que saldrá de la Habana para New Orleans el sábado, día once del actual, a la una de la mañana, se embarcan, entre otras, las siguientes personas:

Señor Frank Carus, señor R. D. McElroy, señor J. M. Poole, Jr.; señora G. Bienvenu, señora Judith S. Mitchell, señora James Reid, señorita Bertie McHuntrie, señorita Sadie McHurtrie, señor G. Dorickson, señor Teodoro Olarte, señor H. M. La Place, señor L. P. Thompson, señorita F. Alfrey, señorita E. Landerdale, señorita H. B. Stewart, señoritas Jones, señorita Lilliam Mc Vicker.

El vapor Tivives llevará un total de 40 pasajeros.

## Se ha solicitado una investigación en Omnibus Aliados

### Nuevas declaraciones en ese sentido del Sr. Gómez Mena, Secretario de Agricultura

En la secretaría de Comercio se recibido un escrito de los señores José Bosque Jiménez y Lázaro Córdoba y Soler, accionistas de la Cooperativa de Omnibus Aliados, solicitando que por esa dependencia se ordene una amplia investigación acerca de varias infracciones realizadas por elementos de esa Cooperativa.

Desean, según exponen, que se investigue las razones por las cuales fueron anuladas las elecciones en las que salieron electos para los cargos de Administrador y sub-administrador, los firmante, así como también otros hechos que estiman muy perjudiciales a sus intereses y que tienen relación con la Ruta número 20.

La secretaría de Comercio, por su parte ya tiene designado al doctor Alfredo González Muñoz para que lleve a cabo una completa investigación de los procedimientos y actividades de la Cooperativa de Omnibus Aliados, a fin de conocer y comprobar si esta organización se desenvuelve dentro de las leyes vigentes.

INSPECTORES DE COMERCIO VIGILARAN EL EXPENDIO DE CARNE.—Cumpliendo órdenes superiores, la inspección general de Comercio ha designado un grupo integrado por competentes inspectores para que vigilen cuidadosamente el expendio de carne de esta ciudad, y comprueben a qué precio se está vendiendo al público ese artículo.

TAMBIEN HARA CUMPLIR COMERCIO EL DECRETO 677 QUE REGULA EL PESO DEL PAN.— Desde hace varios daís se encuentran visitando los establecimientos de panaderías del término municipal de la Habana, numerosos inspectores de la secretaría de Comercio, con el fin de hacer que se cumpla en todas sus partes el Decreto 677 que regula el peso del pan.

FIANZAS INCAUTADAS—El Juez de Instrucción de Palma Soriano ha cursado un telegrama a la Dirección de Seguros de la Secretaría de Comercio, participando que a virtud de la causa número 480 de 1935 que se sigue por Perjuro Electoral, ha procedido a la incautación de la fianza que por la suma de mil pesos tenía constituída la compañía Las Villas S. A. a favor del procesado Luis Felipe Charon toda vez que éste se sustrae a la acción de la justicia no compareciendo al acto del juicio para el cual ha sido citado reiteradamente.

El Juez de Instrucción del Sur de Santiago de Cuba, en un escrito que ha elevado al Secretario de Comercio, da cuenta de la resolución dictada por ese juzgado contra la compañía de seguros y fianzas denominada La Seguridad S. A. a la que se le ha cancelado una política por la suma de diez mil pesos que como fianza prestó a favor de Juan Bautista Leyva y Puente procesado en la causa número 539 del pasado año, toda vez que dicho acusado no comparece a responder de los cargos que sele formulan.

También el Juez de Instrucción de la Sección Cuarta ha comunicado a la Dirección de Seguros de la secretaría de Comercio del decomiso que se le ha hecho a la compañía El Caney S. A., a la cual se le incauta la fianza de quinientos pesos que prestó a favor de Mario Vidal Carbonell, procesado en lacausa 761 de este año que se sigue en aquel juzgado por el delito de imprudencia.

**¡PROBABLE REINA INGLESA**

**La princesa Federica Luisa, Thyra, Margarita, Sofía, Olga, Cecilia, Isabel, nieta del ex-kaiser alemán, ha sido mencionada insistentemente durante los últimos días como probable Reina de Inglaterra, en el caso de que el Rey Edaurdo VIII se decida a contraer matrimonio.**

## LA PROVINCIA DE ORIENTE ES LA QUE MARCHA A LA CABEZA DE TODAS EN CUANTO A POBLACION

### El aumento de habitantes en La Habana es muy importante en relación con los que tenía cuando se hizo el último censo. La provincia habanera tiene 1.008,369 vecinos

La República de Cuba tiene actualmente una población de 4.008,169 habitantes, de los cuales corresponden a la ciudad de La Habana 550 mil 88, lo que significa un notable aumento de población, tanto para el país como para su capital, en relación con las últimas estadísticas publicadas.

La Dirección General del Censo de la Secretaría de Justicia acaba de editar una Estadística de la población de la República hasta el 30 de diciembre de 1935.

Según este trabajo, la población total de Cuba se eleva a la cifra de cuatro millones ocho mil ciento sesenta y nueve habitantes. Esta suma se descompone de la siguiente manera: Provincia de La Habana: un millón ocho mil trescientos sesenta y nueve habitantes; Provincia de Pinar del Río; trescientos treinta y un mil trescientos ochenta y nueve habitantes; Provincia de Matanzas: trescientos diez y nueve mil quinientos cincuenta y nueve habitantes; Provincia de Santa Clara: ochocientos veinte y ocho mil doscientos ocho habitantes: Provincia de Camagüey: cuatrocientos dieciocho mil trescientos once habitantes; y Provincia de Oriente: un millón ciento dos mil trescientos treinta y tres mil habitantes, siendo esta última la que cuenta con mayor población, considerando que es también la mayor por su extensión territorial.

La ciudad de La Habana tenía el 31 de diciembre del año pasado, quinientos cincuenta mil ochenta y ocho habitantes, con un notable aumento en comparación con el censo verificadoel 30 de junio de 1935.

El Director del Censo, doctor Laureano García Betancourt—que ocupa ese cargo desde hace varios años —con la cooperación de los empleados a sus órdenes ha podido formar esta notable Estadística de población que demuestra muy a las claras cómo aumenta con gran rapidez el número de habitantes.

## Se han expedido muchas cartas de naturalización

### Pasaportes listos para su entrega a las personas que los solicitaron en Estado

Por el negociado de Ciudadanía y Migración se avisa que ya están listos para ser entregados los documentos siguientes:

Pasaportes: Mariano Coca Polo, Hugo Caballero Ulmo, Esther Godínez y Valor, Manuel Palacio Moro Angel Colmenares Fernández, José Escariz Clemente, María de la Vega Varela, José Sobrino González, Sarah Tvilchin Luz Acosta del Otero, José Rodríguez Soler, Domingo Alvarez Martínez, Gloria López Otero, María Bello Hernández, Carmen Tailleifor Bello, José Currais y Martínez, Wolf Serko, Sabino Barreiro Menéndez, José Acosta Riero, María Fontich Castellano, Vicente Márquez, Adriano Castillo Fernández, Enrique Ramos y Espinosa, Ana Jodorowsky, Perfecta García Muro, Octavio Barreto Martínez, José Tapia Puentes, Ofelia Lichtenberg, Carlos Mileller, de la Cova, Enrique García Díaz, María Gómez Villa, Josefa Suárez González, Sarah Nomtzov, Rosia Nomtzov, María Tapia Puente, María A Tapia y Puente, Filomena Carene Dede, Joaquín Ravena Zurazo.

CARTAS DE NATURALIZACION. —Miguel Calvo Puente, Adrian Ponte Moscoso, José López Campa, Antonio Fabeiro Pérez, Manuel Cid Rivas, Víctor Fernández Teperina, Manuel Alvarez Morgalles Ignacio Totorica Simón, Horsz Leib Rocel, Szaja David Chemiel, Fernando López Ortiz José Vigo Lodein, Constantino García Arias, Ricardo Iglesias Caridad, Andrés Rodríguez de la Rosa, Julio Rodríguez Fernández, Diego Myerston y Caprilles, Lázaro Frías Padrón, Miguel Sosa Pérez Rosa Moscatel Calderón, Alberto López Vázquez, Manuel Lombardero, Antonio Antón y Bianche, José Sada Gostoso, Andrés Viña Fernández, Hugo Marchena Sola, Miguel Pehek Kevalié, Clara Chani Mitrani, Manuel Viera Navarro, Agapito Aariaga Zalonso.

## Despachada la ejecución contra los bienes de José Cañarte en un juicio ejecutivo que le sigue un hospital

### Señalada la subasta de una participación en la casa Lamparilla 60 para el día 8 de Agosto. Condenada una Compañía de Seguros a pagar $720. Ultimas apelaciones

CONDENADA LA CIA. DE PRODUCTOS PARA AUTOMOVILES A DESALOJAR LA CASA INDUSTRIA 140.—El señor Juez de Primera Instancia del Centro doctor Enrique Rubio Linares, dictó sentencia con fecha de ayer en los autos del juicio de desahucio seguido por Luz Zuaznavar y Giralt contra la Compañía de Productos para Automóviles, declarando, ante el Secretario Boudet, con lugar la demanda y en consecuencia condenando a la entidad demandada a que dentro de quince días desaloje la planta baja de la casa calle de Industria 140 y 142 esquina a San José, con excepción del local que ocupa el café existente en la referida esquina.

IMPORTANTE RESOLUCION SOBRE MATERIA DE COMPENSACION.—El señor Juez de Primera Instancia del Sur, doctor Juan Ignacio Justiz y Valdés, dictó auto con fecha 4 de julio, ante el Secretario Arturo Rauchmann y Morales, y en el juicio establecido por Miguel Angel Aguiar y continuado por su viuda, contra la entidad Suero y Cía., S. en C. y otros, declarando con lugar el recurso de reposición establecido contra providencia que admitió y mandó a sustanciar un incidente de compensación promovido por la demandada, dejando sin efecto dicha providencia y rechazando de plano dicho incidente de compensación, disponiendo que vuelva el procedimiento al estado en que se hallaba antes de dictarse el procedimiento al estado en que se hallaba antes de dictarse la aludida providencia, sin hacer especial condena de costas.

CONDENADA LA COMPAÑIA DE SEGUROS «SAGUA LA GRANDE» A PAGAR 720 PESOS.— Con fecha de ayer el señor Juez de Primera Instancia del Este, ante el Secretario doctor Silvio E. Perdomo y Herrada, dictó sentencia en los autos de la demanda incidental seguida por Josefa Prieto, como madre del obrero Carlos B. Prieto contra la Compañía General de Seguros y Fianzas «Sagua la Grande», declarando sin lugar las excepciones de falta de personalidad, falta de acción y plus petición alegadas por la parte demandada, y en consecuencia con lugar la demanda, condenando a la Cía de Seguros Sagua la Grande a la que dé y pague a la demandante, como madre del obrero siniestrado, la suma de 720 pesos, importe de tres salarios anuales de la víctima, más las costas del juicio, aunque no impuestas en el concepto de temeridad o mala fe, que prevé la orden 3 serie 1901.

SENTENCIA DE DIVORCIO.— El señor Juez de Primera Instancia del Este, ante el Secretario Antonio Daumy y Vila dictó sentencia con fecha de ayer declarando con lugar la demanda de divorcio establecida por Eduardo Sandalio Pérez y Fonte contra Esther Gabriela Aguila y Marrero y en consecuencia disuelto el vínculo matrimonial existente entre ambos cónyuges, disponiendo al propio tiempo que la hija habida del matrimonio quede al cuidado de la madre y que el padre le pase a este una pensión alimenticia ascendente a la suma de quince pesos mensuales.

SEÑALADA LA SUBASTA DE UNA PARTICIPACION EN LA CASA LAMPARILLA 60, PARA EL 8 DE AGOSTO.—Con fecha de ayer, el señor Juez de Primera Instancia del Oeste, ante el Secretario Francisco Bañis Vilar, y en los autos del Procedimiento Sumario Hipotecario seguido por José Anca Bustabad contra Filomena Silva y Caldas, dictó providencia por la que pone a pública subasta, por primera vez y término de 20 días, la participación proindivisa de la señora Caldas en la casa Lamparilla 60, tasada en 8,000 pesos, habiendo señalado para el acto del remate el día 8 de agosto entrante.

DESPACHADA EJECUCION CONTRA BIENES DE JOSE CAÑARTE EN UN EJECUTIVO QUE LE SIGUE EL HOSPITAL DE SAN LAZARO.— En los autos del juicio Ejecutivo seguido por el Hospital de San Lázaro, de la Habana contra José Cañarte y Gallo, el señor Juez de Primera Instancia del Oeste, ante el Secretario Francisco Baños, dictó sentencia con feha de ayer mandando seguir adelante la ejecución despachada contra bienes del deudor hasta hacer trance y remate de los mismos y con su producto entero y cumplido pago a la ejecutante de la suma de 670 pesos de principal más los intereses legales desde la interpelación judicial.

SERAN SUBASTADOS UNOS DERECHOS Y ACCIONES TASADOS EN 1,500 PESOS.— En la tercería de mejor derecho establecida por ante el Secretario Mariano Illera en el Juzgado de Primera Instancia del Oeste, por Neuss Hesslein Co. contra Manuel Riyas Acebo y Bustillo Rivas y Cía., el señor Juez ha dispuesto sacar a pública subasta por primera vez y término de ocho días los derechos y acciones que corresponden a Hesslein en los autos del juicio declarativo de mayor cuantía que dicha entidad tiene interpuesto contra la sociedad N. Alvarez y Cía., y otros, en el Juzgado de Primera Instancia del Este, sirviendo de tipo para la subasta la cantidad de 1,500 pesos, y encontrándose señalada la misma para el 25 de los corrientes a las 9 a.m.

RELACION DE LOS ASUNTOS CIVILES TURNADOS DURANTE EL DIA DE AYER

Exhortos: De Betanzos, Coruña, España, en menor cuantía seguido por doña Teresa Díaz contra Juan Abruñedo Galán, al Centro.

De Los Llanos, Santa Cruz de Tenerife, España, en el menor cuantía seguido por Juan Hernández González contra la herencia yacente de Felipe Candelario, al de Almendares.

De Güines en el mayor cuantía seguido por Fernando Gómez González contra los herederos de José Gardo y Pumar, al Oeste.

De Camagüey en corrección disciplinaria contra Antonio González, al Norte.

De Marianao en divorcio por Consuelo Noval y Valdés contra José Damian Domínguez, al Sur.

De Santiago de Cuba en divorcio por Manuel Urbano Pérez contra Margarita Blanco, al Sur.

De Consolación del Sur en demencia de Petrona Veneri Venero ,al Sur.

De Cienfuegos en el Ejecutivo seguido por Obdulio del Valle Medina, al Este.

De Guanajay en mayor cuantía seguido por Antonio Ruiz contra Lutgarda Ayala sobre divorcio, al Oeste.

Demencia: De Alvaro Fernández, al Norte.

Apelaciones: Las de Cirilo Mazorra contra José Francisco de la Torre, al Este; Compañía Cubana de Electricidad contra Luis Felipe Milanés, al Centro.

Inscripciones de nacimiento: De María de los Angeles González Valdés, al Centro; y de Justo Cabrera Roja, al de Almendares.

Apremio: La Zona Fiscal del Centro en apremio, casa Corrales 221, al Norte.

Cartas ordenes: De la Audiencia en pensión de Arturo Francisco Rodríguez, al Oeste; en recurso contencioso administrativo número 111-936, por J. Viña y Cía., al Oeste; otra carta orden, en recurso contencioso administrativo por J. Viña y Cía., número 117-936, al de Almendares.

Declaratoria de herederos: De José Nicolás Angulo Pérez, al de Almendares.

Incapacidad: De José Antonio Nicolás Suárez y Campos, al Centro.

Divorcios: Los de Rogelio L. Barreto y Sánchez contra Isabel Pérez y Martínez, al Oeste; Rosa Millian Gómez contra Andrés A. González Torres, al Este; América Villato Cardoso contra Castro Jiménez Gómez al Norte; Dorina Taboada y Siero contra Avelino Díaz Carmero, al de Almendares; Roberto Castro y Acosta contra María Teresa Blan

# HOY, GRAN CONCIERTO PUBLICO EN EL ANFITEATRO A LAS 9 P.M.

Don JULIO, el Santa Claus del Verano, presenta a la Orquesta FILARMÓNICA DE LA HABANA: 75 profesores bajo la dirección de AMADEO ROLDAN.
El programa será trasmitido por las siguientes emisoras:

**COCO, onda corta, en 6010 kc., 49 m.**
**COCH, onda corta, en 9428 kc., 31 m.**
**CMBY, onda larga, en 970 kc.**
**CMCF, onda larga, en 810 kc.**
**CMBC, onda larga, en 640 kc.**

AUDICIONES TRANSRADIO CUBANA, S. A.

**JULIO: el mes de El Encanto ¡50 departamentos supersurtidos de "oportunidades"!**


## DE DIA EN DIA

Mi «Lectora» me escribe hoy—agregándose el título de «Amiga de la Ciudad»—para hacerme una inocente sugestión. Tan inocente, que voy creyendo en su feminidad, ya que en un varón, por inocente que sea, no cabe tanta inocencia.

Sugiéreme, en efecto, mi incógnita lectora que, retirándoles nuestra protección y propaganda a los propietarios y vecinos de la calle de Reina, por su imperdonable apatía en aprovechar la gran «réclame» que le hicimos a esa magnífica vía de vastas posibilidades, comencemos a dedicar preferente atención a la calle de Corrales, que, a juicio de mi «Lectora», tiene un gran porvenir, por su situación céntrica.

La protección a los propietarios de Corrales se la dispensaríamos—y aquí viene la parte inocente de la proposición—a cambio de que ellos se metieran en la línea, esto es, que derribaran las casas que sobresalen de la línea de urbanización señalada en los planos del Municipio para dicha calle, con el fin de que ésta adquiriera la anchura debida para convertirse en una gran vía.

Esto, que quizás el Ayuntamiento no lo ordene por falta de dinero para abonar las correspondientes indemnizaciones—ya que la expropiación sin indemnización no ha prosperado todavía, afortunadamente, entre nosotros—sólo podría lograrse, acaso, si los propietarios de Corrales que no tienen casas fuera de línea indemnizaran entre todos a aquellos cuyas propiedades hubiera que amputar.

Pero mi «Lectora» tiene que permitirme que me sonría de la idea de considerar viable esa solución, ya que para ello sería necesario que todos los propietarios, tanto los de los pares como los de los nones, de una calle tan extensa como Corrales, diera la casualidad que, sin excepción alguna, estuvieran dotados de una cosa tan escasa como es el sentido común.

Si, por el contrario, mi colaboradora me hubiera sugerido proponer que todos los propietarios de Corrales—como de otra calle cualquiera—«adelantaran» las fachadas de sus casas al filo de las más sobresalientes, con el urbano pretexto de alinear la calle, no vacilaría en hacer la proposición, seguro de que no tendría que habérmelas con la menor protesta. ¿Es que usted desconoce, amiga mía, lo que goza un cubano apoderándose de una faja de terreno, aunque sea del ancho de las que se ponen en la cintura? Pues por ese embullo para cogerse una faja de terreno podrá usted calcular el trabajo que le cuesta a un compatriota efectuar la operación contraria. Hay quien posee una casa en ruinas fuera de línea, y ahí lo tiene como el perro del hortelano, sin fabricarla ni dar facilidades para que otro la fabrique, siempre en espera de uno de esos chivitos que suelen acompañar a las expropiaciones. Porque, esa es otra, amiga mía y «Amiga de la Ciudad»: en esto de los negocios, tenemos el cerebralismo de preferir los que se realizan al margen de la ley, aunque en definitiva estos resulten los peores.

Por lo demás, le ruego a mi «Lectora» que no siga siendo «Amiga de la Ciudad». Se lo pido en nombre de la Habana, que empieza ya a desconfiar de los que así se titulan, viendo cómo han ido perdiendo el embullo para ocuparse de sus asuntos y la poca efectividad de sus gestiones. ¡Cuando ella piensa que ni siquiera le han quitado los postes!...

**Tartarín de TARASCON.**

## *Usurpación de Facultades*

La Asociación Nacional de Propietarios, que es la más alta representación de los que ansían una reforma totalitaria o de conjunto, para el arreglo definitivo de las muchas cuestiones que en el orden económico ha suscitado la Ley de Moratoria hipotecaria del 14 de Agosto de 1934, no ha querido nunca solicitar del señor Presidente de la República que ponga sus facultades y poderes al servicio de la noble causa que sustenta, por que lo considera un desacato.

En cambio, una Comisión del Clearing House de la Habana ha saltado la barrera para pedir al Presidente que se oponga a una ley aprobada por el Senado de la República, que se encamina precisamente, a poner buen fin a la susodicha ley.

El Presidente de la República, dándose cabal cuenta deq ue su misión histórica no es otra que la de restaurar el derecho infringido cuando lo sea, contestó a la comisión presidida por el distinguido banquero señor Gelats, que él se abstendría de tomar ninguna resolución cobre el particular, sin un estudio previo, detenido.

Cumplida contestación, que no ha de merecer más que favorables comentarios de la comunidad social, que no quiere ver en en la Moratoria una simple medida para diferir pagos, sino una necesaria premoición para resolver, de una vez por todas, tan interesante materia.

Por su parte, el colegio de Abogados quiere interferir en las potestades legislativas censurando al Congreso por las Leyes que viene promulgando.

El Colegio de Abogados, que no es una institución pública y que por su carácter corporativo tiene que aceptar las leyes que el Poder Legislativo tenga a bien promulgar, no tiene más derecho que el de petición que asiste a la ciudadanía, en cuanto afecte al cuerpo que representa, pero sin dar normas de conducta.

Todo el hito está en que se quieren perpetuar las malas prácticas que se han entronizado en el Foro a la sombra de una Ley que, promulgaba en beneficio y amparo de los deudores, se ha tornado en Ley disimuladora de la Usura que tanto flagelaron las eminencias jurídicas de España, desde el insigne don Francisco Pi y Margall, hasta Costa, sin olvidar a los autores del vigente Código Penal, que entienden que todo préstamo con interés superior al 6 por ciento se consiedra usurario y merecedor, por cuanto altera el précio de las cosas, de una pena correccional y multa de cincuenta mil pesetas

Es mala práctica constitucional dar normas al Parlamento y censurar sus determinaciones.

El Parlamento todo lo puede, incluso no dar oídos al colegio de Abogados y al Clearing Housse,sino ponderar las razones que asisten a la comunidad cubana para pedir que se le alivje de la inmensa pesadumbre que suponen las cargas reales, cuyo montante supera a la astronómica suma de **Ochocientos millones de pesos.**

Cáncer devorador del organismo nacional.

En el estado actual de las cosas, no es posible que los ricos remonten su curso: no es posible que todo el territorio nacional se vea a merced de unos cuantos mal avenidos con las verdaderas conveniencias de la República.

Ha llegado el momento de confiar y esperar.

**Gabriel CAMPS.**

CONSULTA UN OLCALDE. — Ha sido dirigido un escrito al Secretario de Hacienda, por el Alcalde Municipal de Carlos Rojas, en consulta si para la venta de carnes es necesario estar matrimulado en el Municipio como Encomendero.

## BROMAS Y VERAS

El acto con que el Club Femenino de Cuba saludó la incorporación de la feminidad a las actividades cívicas fué elegante, culto y solemne; sobre todo solemne. El gran comedor estaba lleno de damas revestidas de un atavío desusado: el de la trascendencia. Las figulinas, adorno de los salones, habían abandonado sus posturas de estilización. Las tanagras se animaron, crecieron, pensaron.

Pocos hombres. Los presentes estábamos en una minoría alarmante. En todas partes, la mujer ha sido el gran señuelo, el imán del hombre: ¿nos repeleremos en política?

Una de nuestras grandes inquietudes es esa, precisamente. La Política es pasión; mejor dicho, era pasión: hoy es odio, furia. Y el dilema está en si la mujer habrá de traernos a la Política su ternura, su dulce sentir, su instinto maternal que la manda, gobierna y guía a través de toda la vida, a veces a su pesar y casi siempre sin que se dé cuenta de ello, o si el virus las contagiará produciéndolas esa exaltación tan femenina también que, si las lleva a todos los sacrificios movidas por el amor, las arrastra igualmente a todas las crueldades estimuladas por el odio.

Acerca de ello trata Manuel Aznar, ayer precisamente, en su artículo describiendo a la comunista española «La Pasionaria». La mujer supera al hombre en todas sus exaltaciones, lo mismo en odio que en amor. Y si puede más el amor y nos dulcifica y aparta de esa ola roja que nos ciega y mueve a motines, asesinatos políticos y fecunda los dramas de las guerras que ya se prevén, tendremos que bendecir el advenimiento de la mujer a la vida política: pero si ella se envenena y perdemos lo que, en nuestra locura partidarista, era nuestro único lenitivo y esperanza de redención, el amor hogareño; si por contagio de odios perdemos la enfermera que el espíritu del hombre tanto necesita cuando llega de la calle herido y maltrecho en sus ideas, ilusiones, esperanzas, habremos convertido la existencia en un desierto, estéril e ingrato.

En todo tiempo han existido mujeres superiores, tan cultivadas y capacitadas como el hombre que más lo fuera: el de Isabel I. La Católica, fué, en España, un siglo de oro de la mujer, comenzando por ella, que fué cultísima. Catedráticas, filósofas, matemáticas, escritoras. La tradición continuó en América y dió, y sigue dando, varonas superiores, hembras de intelecto viril. Pero cuando la mujer se coloca sobre lo cimero de la sabiduría no se manifiesta tan tierna y preocupada de sus instintos maternales: la visión de los problemas de la vida adquiere amplitud; la mentalidad clara y cultivada quita velos al sentimiento; la responsabilidad endurece. Así, no hay una mujer que no sienta, en sus entrañas de madre, el horror de la guerra; pero cuando la mujer se enfrenta con el problema,

«van roncas las mujeres
empujando los cañones»,

como dijo el poeta y hasta, como el mismo López García cantó, con los ardimientos furiosos de combate que igual ciega a hombres que a mujeres:

«la madre mata su amor
y, cuando calmado está,
grita al hijo que se va:
pues que la Patria lo quiere,
lánzate al combate y muere;
¡tu madre te vengará!»

Entonces esa promesa exquisita que las mujeres nos hacen, desde la tribuna, pidiendo derechos de intervención frente a las crueldades del hombre, se nos desvanece y, lógicamente, sentimos el terror de que la Mujer, la única ternura que al Hombre ha compensado de sus dos grandes dolores, los que generosamente se reservó para sí como triste privilegio de sexo, el trabajo y la guerra, se nos niegue cuando la hembra se convierta en camarada, colega, correligionario y, por ese camino, compañero de trinchera y, por ende, de crueldad y de odio.

Y, sin embargo, anteanoche oímos voces de mujer, la de Ana María Borrero (tan exquisita de sentimiento y cultivada de mente); María Caro, mi amiga de primera juventud, maestra ayer y hoy Representante por Oriente; la doctora Andrés luchadora en la vanguardia feminista, de las que alumbraron estos caminos que hoy recorre la mujer con aires de triunfadora; la doctora María Antonia Quintana, de arrogante figura y estilo tribunicio enfático y dominador; la doctora María Gómez Carbonell, acaso el más recio temperamento de nuestras mujeres de hoy que, aparte sus distintas posiciones ideológicas, tiene hermandades de carácter, por la efusión y el brío, con la ciclónica y, al par, metódica y firme en la convicción, «La Pasionaria», la que fué candidata por Pinar del Río, Rosalía Martínez Medina, y la doctora Ernestina González Cobo que, según me cuentan, hizo su campaña política por Matanzas montando a caballo y hablando al pueblo con voces de razón y de entereza que anteanoche confirmó. Y esas voces de mujer, fuertes, enérgicas, reveladoras de mentes firmes, nos sonaban a música grata. Como que nos prometían la intervención de la ternura en la desolación que padecemos; era la promesa del agua fresca para el barbecho sediento.

Después habló el doctor José Manuel Cortina, el gran tribuno cubano, heredero de aquellas verbas características del alumbramiento de la Democracia, que produjo tantos poetas del arte de la palabra.

Cortina, maestro del decir, lírico de condición y, ante sí, el tema belísimo de la mujer adscrita a los ardimientos patrióticos en que se abrasa todo el que cree en los fundamentos patrios de la familia, (sin proscribir un respeto y aún amor universal para todo lo humano), la oración de Cortina tenía que ser una catarata de imágenes encendidas y un saludo jubiloso a la matrona cubana; una bienvenida esperanzadora como deben darla los sitiados en la guerra a quienes de fuera les vienen rompiendo el cerco enemigo.

Cortina ve en la feminidad un espíritu materno y conservador, equilibrio del desequilibrio varonil en esta hora histórica. Esa condición femenina le ha ganado la voluntad de los hombres que la concedieron los derechos ciudadanos y puede ser el contrapeso que nos nivele un poco para que la Humanidad siga sus caminos de progreso sin inclinarse hacia una precipitación que puede ser suicida.

Y si la Mujer nos da ese servicio tendremos que decir los hombres que, si nacimos de la Mujer, a la Mujer debemos el continuar la vida.

Porque es lo cierto que, hoy, vamos al suicidio.

**Joaquín ARISTIGUETA.**

## *EL COMUNISMO EN EL DIA*

### XXXVI.-El comunismo de exportación

Stalin representa una serie de éxitos. Es de hierro. Es «inflexible y flexible como el acero. Su poder es su sentido común, la amplitud de sus conocimientos», la intensidad de sus decisiones, su espíritu de continuidad. El pensamiento de Lénin está en él. «El es hoy Lénin». No es hombre de mitines tempestuosos. Sus vías son otras. «La desconfianza sana es una buena base de trabajo colectivo», dice él, prudente «como un león», neto, luminoso, sencillo, cordial. Ríe como un niño. Gorki asegura que su risa es contagiosa. Para reír como Stalin, dice, se necesita contar «con grande, sólida salud moral». Stalin, además, es irónico a veces. No trata de brillar. Ha escrito libros. Algunos de ellos, clásicos en la literatura marxista. Sin embargo él dice que no es sino un discípulo de Lénin.. Tiene fe en la U.R.S.S. La llevará adelante. Cuida de ello.

Y con un recuerdo a Lénin, termina Barbusse sus 320 páginas de «Stalin». En el siguiente capítulo nos ocuparemos todavía de este libro que los lectores no habrán podido dejar de encontrar genial, profundo e instructivo, por lo menos, a pesar del simple extracto que he hecho de él.

A U.R.S.S. hizo lo imposible por lograr la alianza con Francia. Alianza en la que la que gana es ella. A nadie le cabe duda alguna sobre el particular.

Stalin llegó el año pasado (15 de mayo) a darle la bendición al patriotismo de la República. No dejó de haber asombro, tanto en Francia como en Rusia, al leerse en un comunicado oficial: «Stalin comprende y aprueba plenamente la política de defensa nacional desarrollada por Francia para mantener su fuerza armada al nivel de su seguridad.»

«Stalin aprueba...»

¿Lo véis? decían algunos: La U.R.S.S. admite la necesidad de la defensa nacional extranjera (la defensa nacional extranjera que, sin cesar, trata ella de zapar), resultado del acercamiento París-Moscú; para desembarazarse de la propaganda bolchevista no hay sino que entenderse con el Kremlin (díganlo, si no, las policías de las naciones en mejores relaciones con la U. R. S. S.); en cuanto Stalin «comprende», «aprueba», se le puede reconocer, y entonces él os considera amigo. Lenguaje o argumentación más ingenua, imposible.

Stalin en el Séptimo Congreso Internacional Comunista a que nos hemos referido dió la orden al comunismo en el exterior y, especialmente, al de Francia de facilitar la organización de la defensa nacional de su amiga la República Francesa. ¿Reducción a cero de su poder sobre el comunismo internacional, reduciéndose igualmente a cero las garantías ofrecidas al **Premier** francés Laval? ¿O, una vez más, palabras y nada más, ya que poco después surgieron en Francia las graves perturbaciones de Brest y Tolosa?

Leméry, ex Ministro de Justicia francés, ha escrito en «L-Avenir»: «Cuando se reanudaron las relaciones diplomáticas con la U. R. S. S. quedó entendido que el Gobierno bolchevista se abstendría de toda especie de propaganda en Francia. Ahora bien, el Gobierno comunista se ha traicionado pretendiendo que el Consejo de los Comisarios del Pueblo y el **Komintern** —dos fachadas de un mismo edificio—eran organismos distintos; es el Estado ruso el que facilita los fondos para la vida de ambos...»

Si los acontecimientos de Tolosa y Brest no se repitieron en Francia fué porque era indispensable a Moscú ayudar a triunfar al Frente Popular y para ello se imponía una campaña de solidaridad, de aparente amistad con las izquierdas, con el socialismo, para el triunfo del Frente y, a un tiempo, de buena proporción del comunismo.

Cabe confesar que la táctica—mezcla de habilísima propaganda, de imposiciones y de repartición de grandes sumas de dinero—logró en Francia el resultado a que aspiró: El Frente Popular en el Poder, sostenido por los comunistas, como primer paso de la conquista comunista.

En lo sucesivo el círculo comunista se agrandará, el Frente se gastará en el Poder y, al debilitarse, gastados ciertos órganos nacionales franceses ¡zás! el Poder para el comunismo, de la noche a la mañana, de no haber una reacción violenta en la República.

La acción de los comunistas es hábil, sutil. Manejan todas las cuerdas a un tiempo. Cultivan hoy menos la violencia, dándose cuenta de que es mejor que ésta siga a la obra inicial de infiltración, de disgregación general. En el volumen, «Tour d'Asie», de M. Percheron, nos enfrentamos con informes dignos de conocimiento. La U.R.S.S. le tiende la mano a 800 millones de asiáticos por serles éstos necesarios contra el capital europeo. Su política es con... Denigración sistemática de todo que hace el blanco, recurriendo ello a todo método a mano. El «adaptación», uno de ellos. En... na, ¿por qué logra éxito el comunismo en parte del territorio? ¿... que—como dice Percheron—... de mesianismo, se ha adaptado las costumbres chinas, al amor... dinero, al sentido de la propi... a la presunción, a la espantos... seria del pueblo bajo sensibili... definitivamente la xenofobia»... por medio de la calumnia, aún... medio de la mentira», proclama... día Lénin. No se olvida su ú...

No todos los planes de Mosc... conocidos, pero la mayoría sí, es... cir, casi los más importantes. ... gobiernos, en general, confiados... se defienden como deben sino... do el mal se agrava, en vez de e... este último.

En «Je suis partout», de Par... 18 de abril, se revela cómo se g... tiza a España; en sus núme... 24 de abril y de 1 de mayo se... de las «vías de penetración» ... República Francesa, de la acti... secreta moscovita, serie de datos... cisos que recomiendo a los inte... dos en el asunto.

«Habrá que intimidar por todos... medios», se lee en el párrafo I... las instrucciones secretas del **Komintern** a las células comunistas. ... que defenderse por todos los... dios, debieran declarar, muy alto... su parte, los demás gobiernos... probar, con actos, su capacidad... fensiva.

**Willy de Bla...**

(Continuará)

## Notas de "El Encanto"

**«LA CUEVA» PONE EN ESCE... UNA GRAN OBRA DE MART...**

### LA ADULTERA

«La Cueva», Teatro de Ar... de la Habana, es un nuevo ap... te de actividad cultural y de m... dernismo que pone a la Haba... en el rango de los centros de va... guardia espiritual de América. ... los Estados Unidos estos grupo... de teatro comunal no-comercial... han crecido fabulosamente en n... mero desde los tiempos, no m... remotos, de los «Provincetow... Players», el «Toy Theatre» ... Boston y el «47 Workshop» ... Profesor Baker en la Universid... de Harvard. Pero en nuestros p... ses hispanoamericanos, fuera ... algunos meritorios intentos, co... el «Teatro de Orientación» ... México, los ensayos de Teatro ... Arte de Berta Singermann, ... Buenos Aires, y algún que ... esfuerzo más, rara vez sostenid... muy poco se ha logrado hacia ... vitalización del teatro libre. ... teatro sin trabas económicas ... teatro—en una palabra—pe... atento a la fina sensibilidad ... auditorio que al barómetro de ... taquilla.

A Luis Baralt, Rafael Marq... na, Girón Cerna y otros luchado... res, debemos la admirable labo... que realiza «La Cueva» y que... con el apoyo decidido que le ... prestando el público inteligente ... refinado, alcanzará, seguramente... la continuidad que, para bien de... la Habana y del arte se merece.

Dos son sus primordiales pro... pósitos: fomentar el gusto por el... mejor teatro de todos los tiem... pos y—en definitiva—contribuir a... la madurez de la literatura tea... tral cubana. Lo segundo—entiend... de «La Cueva»—dependerá de lo... primero. Mas ya desde ahora ini... cia su serie de obras cubanas. Y... lo inicia nada menos que con... «Adúltera», el bellísimo drama en... tres actos, del Apóstol Martí, que... irá a la escena del **Principal de la Comedia** las noches del 9 y 10... de este mes.

Allí se darán cita, una u otra... noche, todos los amantes de es... gran espíritu, para saborear las... delicias de su expresión verbal... que sirve de ropaje a la nobilísi... ma y alta concepción dramática. ... «Adúltera» es un cuadro de hon... da pasión humana que hará vi... brar intensamente al público.

**NOVEDADES LITERARIAS EN NUESTRA SECCION DE LIBROS Y REVISTAS**

Acaba de ponerse a la venta CANTO DEL CARIBE, un libro de bellísimos poemas de Alberto Riera.

**SALON DE BELLEZA**

Nuestro Salón de Belleza pone al servicio de la elegancia femenina el arte más exquisito y mejor «informado». Conviene solicitar anticipadamente el turno por el teléfono A-7221. Cuarto piso.

**El Encanto**


# JULIO: EL MES DE El Encanto

**Don Julio presenta finísimas colecciones de artículos de playa --novedades del mejor gusto-- a precios reducidísimos. Examine estos ejemplos:**

**PLANTA BAJA.**

Camisas de sport tipo guayabera, para usar por dentro o por fuera del pantalón. De soisette fina en azul prusia.
**1.95**
De pongee, rayón y algodón crema **2.50**

Camisas de sport, de rayón blanco, azul, prusia y canario. Muy frescas
**1.35**
Otras en colores enteros en blanco, rojo vivo, carmelita y prusia 2.75

Camisetas de baño de tejido elástico, blancas de pura lana
**2.00**

Pantalón de fina lana, de superior calidad. Rojo, vino, carmelita, azul y gris. Corte moderno.
**2.75**

Camiseta de sport, en blanco y crema. A listas horizontales. En colores de sport
**1.95**

Pantalones de sport blancos **2.65**
De gabardina blanca **5.00**
De gabardina carmelita y azul **6.50**

Pantalones - shorts de corduroy y gabardina en blanco, prusia y carmelita. **2.50**

Pantalones de baño "Gantner". Todos los colores. Tejido de fantasía
**3.75**

El Departamento Postal servirá a usted inmediatamente cualquiera de los artículos anunciados.

**El Encanto**


M.E.C.D. 2016

SUPLEMENTO DIARIO EN ROTOGRABADO

# DIARIO DE LA MARINA

ACTUALIDAD NACIONAL E INTERNACIONAL

LA HABANA, MIERCOLES, 8 DE JULIO DE 1936

# YACHTING Y BAÑISTAS

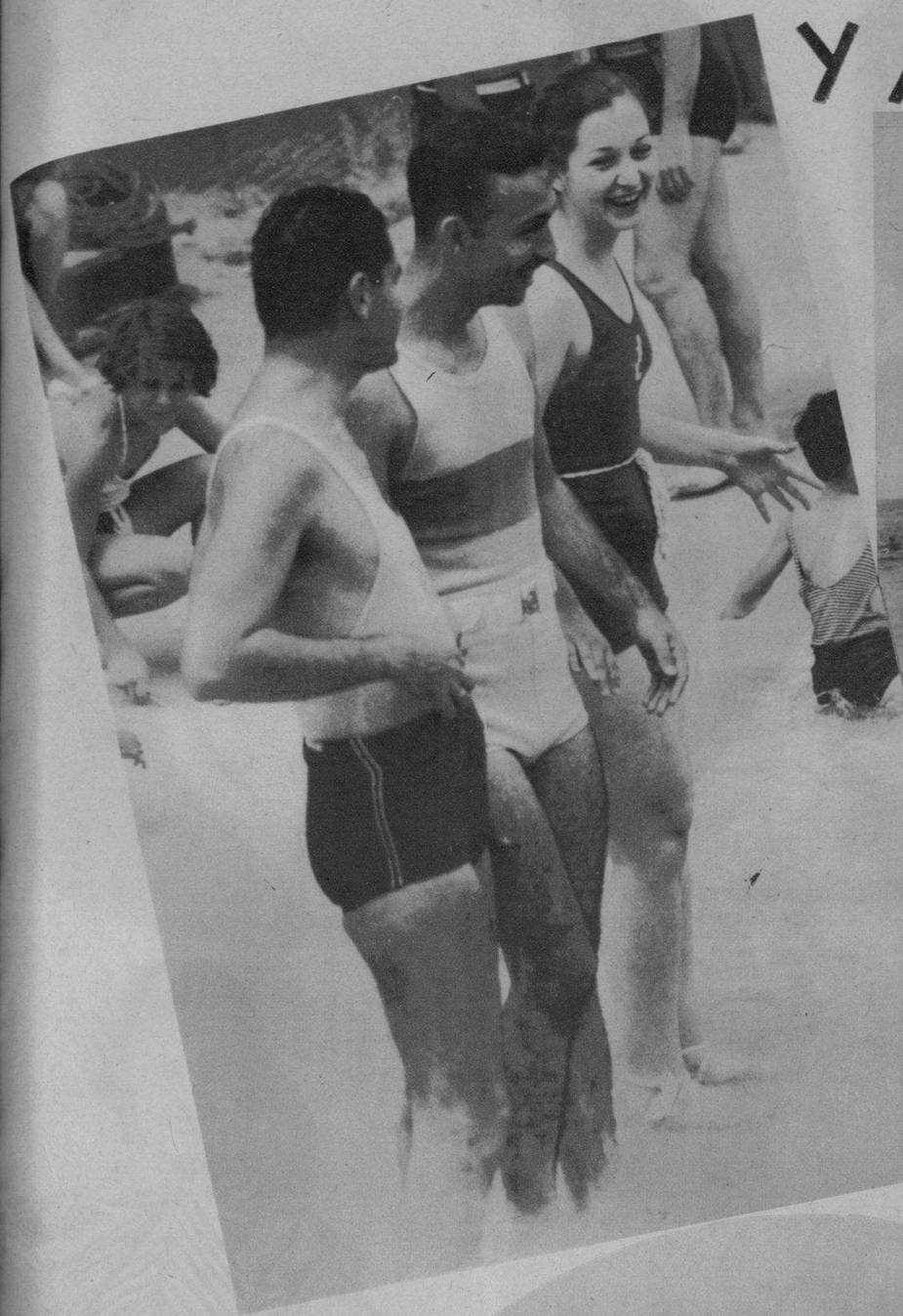

UN CUENTO mundano y los tres, camino del consabido baño de agua, salitre y sol (F. J. L. L.)

LAS ESTRELLITAS que están tomando parte en el Campeonato Anual de la Flota de la Habana, navegan airosas frente a la playa de Marianao (Foto J. L. L.)

EL VERANO en su apogeo. La presente foto recoge un aspecto del nuevo Club Náutico de Marianao y numerosos asociados (Foto J. L. L.)

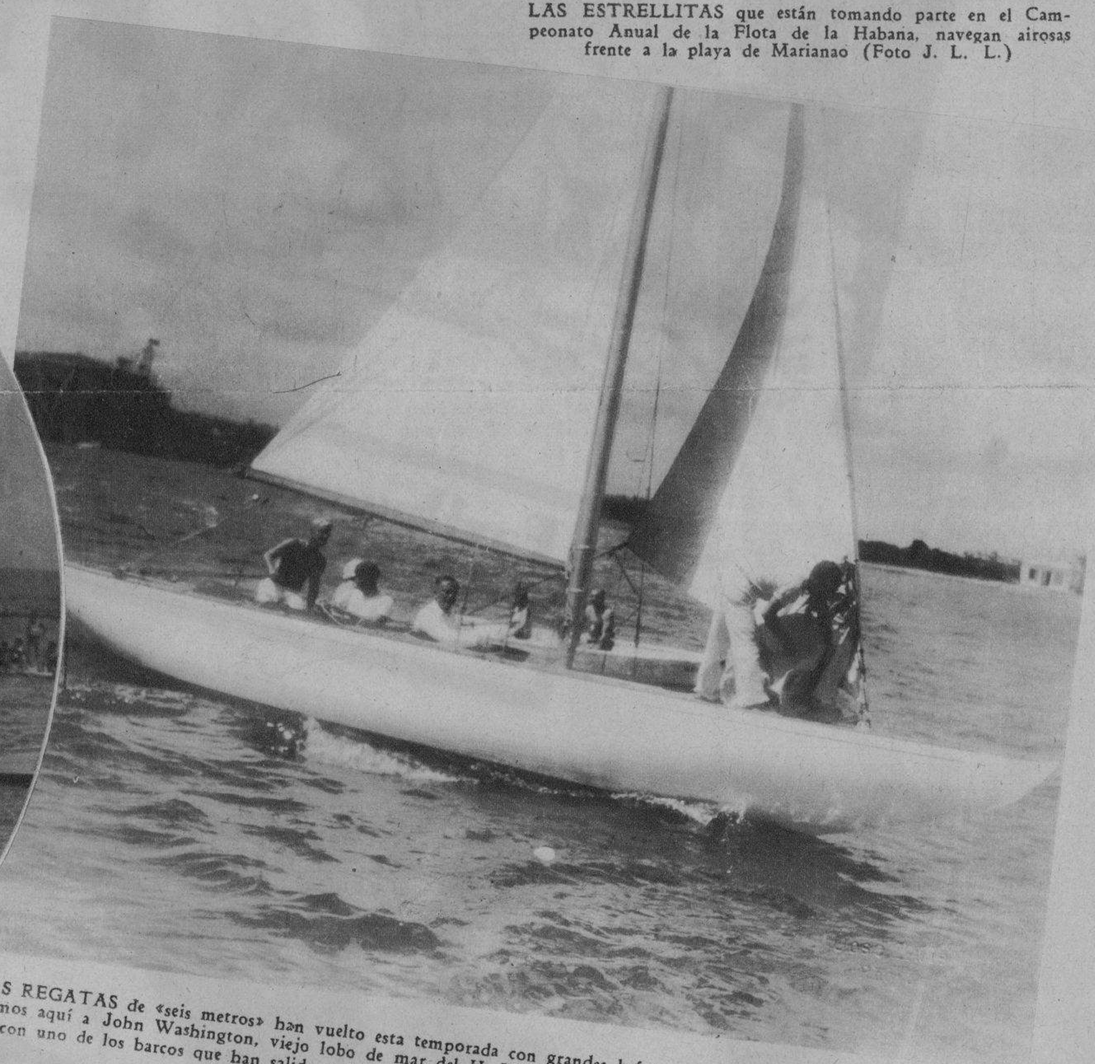

LAS REGATAS de «seis metros» han vuelto esta temporada con grandes bríos. Vemos aquí a John Washington, viejo lobo de mar del H. Y. C., maniobrando con uno de los barcos que han salido a competir en la season (F. J. L. L.)

ESTOS BAÑISTAS del Círculo Militar y Naval esperan el momento de zambullirse en el mar. Primero es bueno coger un poco de sol (Foto J. L. L.)

TOCO LA primera victoria en el meeting velero que se inició el sábado al «Aurrerá V», del Miramar, magistralmente dirigido por el vizcaitarra Miguel de Sena (Foto J. L. L.)

M.E.C.D. 2016

# Cine

KAY FRANCIS, estrella de la Warner Bros. en una escena de la película «Angel of Mercy»

CLAUDETTE Colbert interpreta el papel de «Cigarrette» en la película «Under two Flags», en la cual aparece con Ronald Colman

CLAIRE Dodd, que aparece en la película «Two Against the World»

ANN Loring, artista de la M. G. M., no falta a la playa. Su traje de baño verde cazadora se ata al cuello por medio de tirantes

CAROLE Lombard luciendo una de las fantásticas toilettes con la cual aparece en la película «The Princes Comes Across»

ROMANCE? Joe E. Brown y June Travis, de la Warner Bros. en el «Camión del Amor»

FRED T. Walker, aparece maquillando a June Long

PAULA Stone, estrellita de la Warner, que aparece en «Two Against the World»

BETTE Davies y nuestra corresponsal en Hollywood, fueron sorprendidas por el fotógrafo en el «set» de los estudios Warner Bros. durante la filmación de la película «The Golden Arrow»

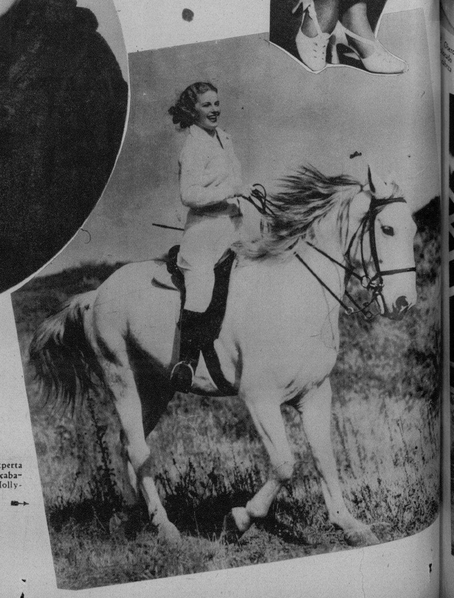

JEAN CHATBURN, experta amazona, en un paseo a caballo por la campiña de Hollywood

GLENDA FARRELL, de la Warner Bros.

[illegible] estrella que [illegible] en poco tiempo de Hollywood

¿LA CONOCEN? Es inútil la presentación de la más famosa de las estrellas

B. PFLUKES, la última adquisición inglesa para la pantalla

ERROLL Flynn y Olivia de Havilland, en su última película

M.E.C.D. 2016

MOMENTOS en que el Hon. Sr. Secretario de Educación, Dr. Luciano R. Martínez, hacía entrega de los Diplomas a las Graduadas del Colegio Sepúlveda en la fiesta del Auditorium, el pasado domingo (Foto D. M.)

AYER regresó a la Habana, después de una larga temporada en el extranjero, la bella Lydia Rivera. Diéronle la bienvenida su madre y hermana Noemí Rivera (Foto D.)


En la playa-agua, sol, calor...

Coca-Cola

bien fría

NUMEROSAS Y BELLAS graduadas del Colegio Sepúlveda. De izquierda a derecha: Srtas. Zoraida Lamar, Poupee Puig, Cheché Hernández Daniel, M. Haydée Isoba, Amelia Estrugo, María Antonia González Mora, Elsie C bera, Paula Zervigón, Olga del Pino, Dora Pogolotti, Margarita de Lejaiz Elena Rueda (Foto D. M.)

DR. CARLOS de Valle y Alvarez, Director de la Quinta Covadonga, que el día 1 de julio operó a la Dra. Altagracia Vega, esposa del Dr. Rafael González Alvarez, distinguido galeno de la ciudad de Santiago de Cuba. El estado de la operada, es muy satisfactorio (Foto D. M.)

APOTEOSIS de la grandiosa fiesta celebrada en el Teatro Auditorium el pasado domingo por las alumnas del Colegio Sepúlveda, con motivo de la entrega de Diplomas a las graduadas y terminación de curso (Foto D. M.)

GRUPO DE alumnas del Colegio Sepúlveda, que en la fiesta del Grado celebrada en el Auditorium, bailaron la «Gavota» en el «Idilio de la Luciérnaga» (Foto D. M.)

DISTINGUIDAS alumnas Colegio Sepúlveda que eje ron el pasodoble «Los Dard Este número fué muy ap dido, en el festival llevad cabo en el Auditorium (F.

EN LA CASA de Benefic y Maternidad, inauguró el cretario de Instrucción, Luciano R. Martínez, un sillo de verano. El señor cretario aparece rodeado distinguidas personalidades concurrieron al acto. EN OTRA FOTO: un detalle numeroso público que as a la inauguración (F. D.


Un baño "Antiséptico" indispensable

EL jabón ANTISEPTICO COLGATE, preparado especialmente para el clima de Cuba, limpia y desinfecta. Su doble acción deja el cuerpo con un agradable olor a limpio, evitando además el salpullido y, en general, las afecciones de la piel.

Use para su baño diario el JABON ANTISEPTICO COLGATE y sentirá su cuerpo fresco... limpio... vigorizado y con absoluta higiene.

Su uso constante quita el desagradable olor del sudor. ¡Ensáyelo hoy!

Exija el legítimo jabón Antiséptico Colgate

UN ASPECTO del banquete de los alumnos recientemente graduados en la Academia Baldor, recientemente celebrado (Foto D. M.)

A BORDO DEL «Oriente» llegaron ayer a la Habana el señor Homero Navarrete, que fué a Atlantic City como gobernador rotario. Con el señor Navarrete regresaron la señora Beatriz C. de Navarrete y B. Navarrete, dispensándoles un cálido recibimiento un grupo de amigos y rotarios, entre los que se cuentan: Eloy Murias, Enrique Navarrete, José C. Vior y señora, Carlos Gárate, Ricardo Nodarse, Cándida Guerra y Jorge Navarrete (Foto D. M.)

M.E.C.D. 2016

SECCION 2A

TELEFONOS:
Quejas . . . . . M-7911
A. Clasificados . M-7915

# DIARIO DE LA MARINA

TELEFONOS:
Dirección . . . . A-3277
Jefe Redacción . M-1287
Sección de Sports M-7912

SECCION 2A

AÑO CIV — EL PERIODICO MAS ANTIGUO DE CUBA — LA HABANA, MIERCOLES, 8 DE JULIO DE 1936 — ACOGIDO A LA FRANQUICIA POSTAL — PAGINA TRECE

LA ACTUALIDAD

## ARICIAS MUTUAS DE LOS DEL RENTE POPULAR

AS atrás recogimos y comen-amos algunos de los fraternos ebros que se dirigen mutuamen- El Socialista», de Madrd, defen- Indalecio Prieto y de la ten- centrista del socialismo es- y «Claridad», vocero de Lar- aballero y propugnador de la ción violenta por la dictadu- l proletariado.

o ahora también se acarician, s, con no menor cariño de s en el Frente Popular, el pe- o «Política», órgano del grupo sta, y «Claridad».

aquí una de las caricias de ica»:

o es que confundamos el ejer- —incoercible para nosotros—del ho de crítica, ni que nos due- antes nos enaltecen— las em- das de «Claridad». Nos referi- a sus campañas denigratorias a líderes socialistas, campañas han originado agresiones tan vi- rables como la de Ecija; a ma- as como la que realizó sin éxi- ara enfrentar a republicanos y listas en la elección presiden- a su afán de entrometerse, con rbadora intención, en la vida na de partidos afines; a sus versaciones envenenadas de la a crisis ministerial, irrepro- le en su desarrollo».

embar, la paz y la concordia n en el Frente Popular. Los so- tas-centristas, dirigidos por In- io Prieto, y los afiliados a la era Internacional, acaudillados Largo Caballero, se disparan en- si balas dum-dum. Los izquier- s republicanos de Azaña y los ces del «aprendiz de Dictador», mbisten desde sus voceros res- vos «Política» y «Claridad». por lo demás, tan amigos!

embargo, el párrafo que de tica» hemos transcripto, es un o al lado de otras de sus anda- s contra «Claridad».

aquí una de ellas:

os Mecenas de «Claridad» son desconocidos como inextricable el rio de su repentina transforma- de semanario entrampado con presor a diario alojado en sun- local y compuesto y editado alleres magníficos... ¿Cómo se ó el prodigio? Los empresarios Claridad» le recatan obstinada- e. Se lo preguntó «El Socialis- y dijeron que «Claridad» se pu- merced al cercenamiento ope- en los honorarios de su perso- Explicación que, si no aclara nebroso nacimiento de ese pe- ro, evidencia que sus empresa- no importa con qué pretexto, cometido un delito que el Go- o español debe instituir y pe- según impone el programa de alición izquierdista: el delito de cimiento de jornales... Y ese o es el que quiere conocer la ón republicana y socialista, que nsagrarse a una labor derro- y escisionista y en ocasiones cadora, a un periódico nacido e esas impenetrables tinieblas». prodigio de «Claridad» a que fiere «Política», se realizó ha- o que los empleados del perió- de Largo Caballero —redacto- reporteros y todos los de la im- ta— trabajen por la mitad de sueldos correspondientes. Es de- e, mientras los sindicatos y or- nos marxistas revolucionarios rdiarios, por lo tanto, de Lar- Caballero, plantean una huelga a exigencia cada hora para du- r o triplicar en nombre de la ida social sus salarios, el ex- ejero de Estado de Primo de a tiene a los obreros intelec- s y manuales de su periódico a o sueldo. Este sistema sindica- no es nuevo para nosotros. Lo mo hizo, escudado por la Confe- ción Nacional Obrera de Cuba, el Sindicato de Artes Gráficas riste recordación, que padecimos aquí. Y lo mismo hace en Ru- el Estado comunista —inmenso icato dictatorial— con sus obre- manuales, que trabajan hasta horas diarias por doce o veinte s mensuales.

ero, al fin y al cabo, ningún po de la izquierda republicana e autoridad para echar en cara s esos cargos, aunque sean jus- y reales, como efectivamente lo a Largo Caballero y los suyos. o son aliados? ¿No se ayudaron tuamente para el triunfo electo- ? ¿No fueron, por lo tanto, las uierdas republicanas cómplices de ascendencia —ya la está per- ndo a paso de marcha— con que rgo Caballero pudo convertir un manario quebrado en un diario de ada y de intrigas, gracias al «sa- ficio» de sus redactores y opera- os?

León ICHASO.




# ALARMANTE ACTITUD REVOLUCIONARIA DE LOS SINDICALISTAS ESPAÑOLES

## ALGUNAS BOMBAS HICIERON EXPLOSION AYER, EN MADRID

### Aprobado por la U. G. T. el fallo sobre la huelga

Se cree que en algunas de las obras más importantes van a reanudar el trabajo

MADRID, julio 7. (WP.)—Esta mañana hicieron explosión dos bombas que habían sido colocadas en una boca de riego de la esquina de las calles de San Vicente y Corredera Alta.

Las bombas al estallar levantaron gran parte del pavimento produciendo destrozos y causaron gran alarma entre los vecinos.

La policía ha practicado una batida sin consecuencias.

Más tarde estallaron otras bombas en distintos lugares de Madrid, produciéndose la consiguiente alarma.

**LA U. G. T. APRUEBA EL FALLO DEL MINISTRO DEL TRABAJO**

MADRID, julio 7. (WP.) Refiriéndose el subsecretario de la Gobernación a la huelga del ramo de construcciones manifestó a los periodistas que en el referendum de la Unión General de Trabajadores acerca de la resolución del ministro del Trabajo habían tomado parte 19,532 obreros, votando a favor de la aceptación 14,940 y 4,592 en contra.

También se constituyeron en Asamblea los obreros pertenecientes a la Confederación Nacional del Trabajo, asistiendo muchos asociados, los que acordaron por unanimidad persistir en la huelga.

Los patronos se reunieron también, pero no hicieron pública la votación aguardando, sin duda, la deliberación obrera.

En el domicilio social colocaron los patronos el siguiente anuncio:

«Hoy más que nunca debe ser grande la disciplina, el orden y la competencia entre las clases patronales. Nadie debe comenzar el trabajo sin recibir órdenes del Comité.»

Parece ser que algunos patronos de los más importantes abrirán las obras de hoy a mañana.

### 41 millones para la sustitución de maestros católicos

El ex-Presidente Alcalá Zamora, embarcará hoy a veranear en el extranjero

MADRID, julio 7. (AP.)—El Consejo de Ministros ha aprobado dos créditos por u ntotal de 41,365,000 de pesetas con destino a sustituir la enseñanza religiosa por la laica.

Al mismo tiempo ha dispuesto el examen de las solicitudes que han hecho 5,300 hombres y mujeres que aspiran a plazas de maestros.

**ALCALA ZAMORA PASA LAS VACACIONES EN EL EXTRANJERO**

MADRID, julio 7. (AP.)—El expresidente de la República, señor Alcalá Zamora, anunció que embarcará mañana en el vapor «Caribia en Santander rumbo a Hamburgo, con el propósito de pasar tres meses de vacaciones en el extranjero, durante los cuales visitará los países escandinavos.

### Un nuevo impulso a la Escuela de Verano catalana

Las primeras figuras de la intelectualidad regional y otras extranjeras actuarán

BARCELONA, julio 7. (SE.)—«La Consejería de Cultura ha encargado a la Dirección de la Escuela Normal de la Generalidad que no se limite este año a mantener la convocatoria y la tradición de la Escuela de Verano, sino que le dé todo el impulso y alcance posible.

La Escuela de Verano, a la cual pueden asistir todos los maestros del magisterio oficial de primera enseñanza de Cataluña, hace posible el contacto del maestro barcelonés con la escuela rural y permite a los maestros forasteros el conocimiento práctico de un medio nuevo y un eficaz intercambio de ideas.

La Escuela Normal de la Generalidad, para facilitar la asistencia a la Escuela de Verano, abrirá seguidamente un concurso para proveer cuarenta becas con derecho a estancia gratuita en la Residencia de los Estudiantes de la Universidad Industrial.

Los concursos de perfeccionamiento de este año serán divididos en cursos de cultura general y de cultura profesional. Los primeros comprenderán un buen nmero de cursillos dedicados exclusivamente a humanidades catalanas, como lengua y literatura, geografía y geología, arte y economía y otros cursillos sobre ciencias, arte y literatura en general, con una representación de las letras castellanas. Los cursos de cultura profesional versarán sobre temas diversos de educación en general y técnicas educativas.

La semana final estará consagrada al estudio de los problemas de la vida rural y será estudiada su relación con la escuela. Serán subrayados los aspectos más importantes de la vida rural, sin excluir la visión que nos ofrecen la literatura, la pintura y el folkore.

Colaborarán en la Escuela de Verano las primeras figuras del mundo literario, científico y artístico y algunas personalidades extranjeras de gran relieve.

Con motivo de la semana final se celebrarán grandes festivales de carácter musical y literario y una exposición de paisaje que permitirá ver la evolución del mismo en nuestra pintura desde los últimos del siglo pasado hasta hoy.

Se celebrarán asimismo representaciones de teatro, cinema y el concierto que clausura habitualmente la labor de la Escuela de Verano.

Serán hechos públicos muy pronto los detalles para la organización de la Escuela de Verano de este año y de los diversos actos que se celebrarán, así como también la convocatoria de becas.

### *En Somorrostro, Vizcaya, se han celebrado de manera brillante unas fiestas típicas muy vistosas, con extraordinaria animación*

**Uno de los festejos más típicos y animados de Vizcaya es la vuelta al grupo de pueblecitos llamado «Las Encartaciones». En la parte superior del grabado aparecen las hilanderas de Sestao que tomaron parte en las fiestas de Somorrostro y en la parte inferior puede verse un aspecto de la plaza durante las danzas.**

LA ACTUALIDAD ESPAÑOLA

## *INANIDAD PARLAMENTARIA*

**Especial para DIARIO DE LA MARINA**

— II —

(Reproducción Reservada)

**Colaboración inédita de CARLOS PEREYRA**

La censura procede a tontas y a locas. Rechaza íntegras las galeradas que tratan de los incendios y las deja pasar íntegras a los periódicos de provincia. Veinticuatro horas después de prohibirse la mención de un solo hecho en los diarios de Madrid, llegan los de San Sebastián o de Bilbao con planas enteras y toda clase de pormenores, exceptuando los que puedan servir para el conocimiento real y para la explicación de los sucesos.

El conde de Gamazo aprovechó una de estas galeradas devueltas por la censura, para interpelar en la Cámara. Dió lectura al baturrillo, con un mito que seguramente no esperaba. El ministro de la Gobernación se mostró encantado y agradecido. «El señor Gamazo —dijo Casares Quiroga— que cortésmente y con gran comedimiento se ha mantenido en los estrechos límites de una narración de hechos dolorosos, incalificables, que el gobierno es el primero en condenar y en execrar (muy bien), al relatar los hechos eludía elegantemente todo lo que pudiera ser una referencia al origen de estos lamentabilísimos sucesos». No se podía hablar de los atentados sin mencionar a los causantes. El ministro suplió la deficiencia y fué aclamado. Su discurso le valió la presidencia del Consejo. ¿Gran discurso? ¿Fuerza oratoria? El ministro supo ser ministro de una precaria coalición y servirla. Era lo que se le pedía y fué lo que hizo: «Una noticia, no sólo falsa, sino ruinmente inventada, ha levantado un momento a determinados barrios de Madrid, los barrios donde vive la gente popular tiene reacciones fieras (algunos oyeron: «reacción de fieras») porque tiene corazón (rumores), gente a la que se ha dicho que sus hijos estaban siendo envenenados por tales o cuales personas. A mi despacho venían mujeres, algunas de las cuales estaban en vías de ser madres, a pedir socorro para sus hijos, creyendo ver en cada mano que alargaba un caramelo un asesino, provocando así el enloquecimiento de la multitud. Yo no sé de dónde surgió esa idea. Algún día lo averiguará el Ministerio, y si yo estoy en él, ¡ay de aquel que la haya lanzado! (Muy bien en los diversos sectores de la Cámara)».

Aquellas mujeres en vías de ser madres fueron el lunes a la Puerta del Sol, desde Cuatro Caminos, en demanda de protección para cuando sus futuros pudieran comer los caramelos repartidos la víspera. Justificadas así las reacciones fieras o la reacción de fieras, ni el ministro ni los diversos sectores de la cámara tuvieron que tratar a fondo de la cuestión. Otro habría sido el debate y otra la retórica ministerial si la interpelación se hubiera basado en una investigación metódica y no en los datos confusos de una información callejera. Gracias a la impremeditada intervención del conde de Gamazo, el ministro pudo hacer una sesión declamatoria, con un monólogo de violencias verbales. Era necesario. Los incendios de marzo habían sido presentados públicamente, y con gran cinismo, por el ala revolucionaria del Partido socialista, como una medida de salud pública para imponer coactivamente al gobierno la rápida ejecución del pacto. El gobierno no tuvo que callar. En mayo se presentaba la coyuntura de incendios y atentados que las organizaciones marxistas quisieron pasar a la cuenta de la reacción. El ministro pudo entonces acusar. Los fascistas inventaron la especie de los caramelos para que la acción vengadora de la justicia popular cayese en descrédito de la República. Por eso mientras los hombres de la derecha venían desde sus antros la tragedia que ellos habían desencadenado, los de la izquierda, principalmente los socialistas y los comunistas, obraban con vigor para contener los efectos de la indignación así provocada. «Se produjo un estado de exaltación, de histerismo, perfectamente enfermizo (cuál será el histerismo sano?) que dió lugar en los primeros momentos a actos que yo repruebo, que el gobierno reprueba, y que estoy seguro que no hay nadie en la cámara que no repruebe. Los primeros, vosotros (dirigiéndose a la extrema izquierda) que habéis salido a la calle, mientras aquéllos callaban». Aquéllos, los fascistas de la derecha, autores de la provocación, y después cobardes testigos del crimen.

Faltó quien puntualizara los hechos. Los caramelos no eran imaginarios, sino reales, y el cuento de los caramelos, si hubo una invención, tuvo que nacer allí mismo donde se produjo el movimiento pasional contra los supuestos envenenadores. La dama catequista Hortensia Martínez repartió caramelos en la Dehesa de la Villa, y según la versión de «Claridad», fué instantáneamente linchada. «El Pueblo Vasco» da otra versión: «La señora que repartía caramelos, llamada Hortensia Martínez, de cincuenta y cuatro años, viuda, madre de una religiosa, ha sido detenida». Linchada o detenida, el resultado es el mismo para la realidad que encierra la relación entre el reparto de caramelos y la exaltación popular. El cura de los Angeles también repartió caramelos entre los niños de su catequesis, después de darles chocolate y pasteles. Llevado ante la autoridad, explicó que había comprado los caramelos, juntamente con los pasteles, en una acreditada dulcería de la calle de Peligros. Esto fué lo que debió haberse tratado en el congreso, para demostrar que el rumor de los caramelos no pudo ser invención premeditada de fascistas. Y debió haberse exigido una investigación judicial, partiendo de la agresión a la dama catequista, o de su detención, y de las medidas tomadas contra el cura de los Angeles. Lo demás era fantasía. Y la fantasía imperó en el Congreso, donde el supuesto régimen de publicidad y fiscalización fué sustituído con quimeras. El ministro que recibió aplausos por su requisitoria contra el fascismo perturbador, se vió todavía más celebrado como restaurador del orden público. Si hubo diez incendios, se impidieron veinte. Esto es verdad. ¿Pero por qué no se dió providencia para prevenir los otros diez? Esta es toda la cuestión, que no supo tratar el congreso.

El ministro habla de los actos reprobables ejecutados «en los primeros momentos». Los primeros momentos duraron más de veinticuatro horas. Inmediatamente después de la furia desatada contra la dama catequista, o de la detención de esta señora, se procedió a incendiar la iglesia de los Angeles, con el colegio parroquial anexo. Los periódicos de provincia, autorizados por la censura, y en manifiesta simpatía con los incendiarios, dan así la noticia: «Algunos grupos se situaron frente a la Casa de Socorro, y el concejal delegado les invitó a que pasaran para cerciorarse de que no había cinco niños muertos. Mientras se hacían estas averiguaciones, sonaron tres disparos desde el sitio en que está la iglesia parroquial de Nuestra Señora de los Angeles, a cincuenta metros de la Casa de Socorro. Parece que los disparos habían salido del interior de la iglesia...» No parece, sino que así fué, según los gritos de la «Pasionaria» en el congreso. Como se hacían disparos desde la iglesia contra el público, hubo que castigar la agresión. «Hacia allí marcharon los grupos, y prendieron fuego a las puertas. Cuando la estaban incendiando, sonaron dos disparos más, que excitaron sobremanera al vecindario. La iglesia tiene tres puertas chapadas de hierro, y ventanas con rejas, lo que impidió el incendio. El parque de bomberos se encuentra a quinientos metros. Los grupos se opusieron a que trabajaran los bomberos, y fué preciso esperar hasta que llegaron fuerzas de Seguridad, Asalto y Guardia Civil». Esto pasó el domingo. A la mañana siguiente se dijeron las misas de costumbre. Todo estaba tranquilo en la iglesia cuando entraron los incendiarios, arrojaron de ella a los fieles y pusieron manos a la obra. Las personas que salían eran atacadas en la calle. No se comprende bien si esta segunda tentativa tuvo éxito cabal, o si hubo una más, que fué la decisiva. El público pregunta en dónde estaba la autoridad.

El edificio de las Escuelas Católicas del Pilar, situado cerca de la iglesia, también fué incendiado interiormente por grupos que circulaban sin obstáculos. Las monjas huían descolgándose de los balcones por medio de sábanas. A una gran distancia de este sitio, ardió la iglesia-escuela de la calle de Berruguete. Las puertas están intactas, y por las hendeduras puede verse el estrago. Los incendiarios entraron para que nada se salvase. Muy distante de esta casa de las Salesianas se encuentra el soberbio edificio perteneciente a las Escuelas del Ave María y del Santísimo Sacramento, regidas por seglares. Los establecimientos se levantan dentro de un solar, sólidamente bardeado. Los incendiarios rompieron los tableros de una puerta, y así pudieron entrar, con todo el material necesario.

Una declaración dice cómo se proporcionaban lo más importante para sus labores. «En el Juzgado de Guardia compareció Don Adolfo Pastor, concesionario de la estación de gasolina establecida en la calle de Santa Engracia, número 78, para denunciar que a cosa de las dos de la tarde, llegaron a su casa unos doscientos individuos y se apoderaron violentamente de unos cuatrocientos litros de gasolina, que se llevaron en cubos, latas y otros recipientes. Denunciaba el hecho más que por las pérdidas sufridas, para salvar toda responsabilidad...» Algunas estaciones daban avisos telefónicos, pidiendo auxilio. En las calles eran detenidos los coches, para exigirles gasolina.

Los incendiarios de las Escuelas Católicas del Pilar se dirigieron a la calle de García de Paredes, donde está la casa de los Padres Paúles. Iban ensoberbecidos con sus hazañas e hicieron disparos contra la fuerza pública. Esta repelió el ataque e hirió mortalmente a uno de los héroes, lo que enardeció más a los otros. Muchos de ellos entraron en las obras para solicitar que se les agregasen los albañiles. Engrosadas así las fuerzas de los amotinados, pretendieron quemar varios edificios. Asaltaron el convento de los franciscanos en el Paseo del Cisne, el de las Comendadoras en la plaza del mismo nombre, el de los Hermanos de la Doctrina Cristiana en la calle de Raimundo Lulio, el de las Salesianas de la calle de Villamil, y el de las Esclavas en la calle de Francisco Giner, donde hay un colegio de niños, por lo que fué enorme el pánico en aquella parte de la ciudad. En la calle de Atocha se quemó una puerta de la iglesia de San Sebastián. Eran las últimas y ya débiles oleadas del motín. Lo más grave se había consumado lejos: en Tetuán de las Victorias destruyeron una iglesia y una casa particular; en el barrio de la Almenara, la iglesia y la casa del cura.

Los atentados personales tuvieron una fisonomía muy especial. Se atacó a los hombres, pero más a las mujeres. Quince monjas de las que enseñaban en la calle de Berruguete y tenían su casa en la calle de Villamil, no sólo se quedaron sin casa, sin iglesia y sin escuela, sino que fueron ultrajadas en la calle, como otras muchas. No sería posible enumerar y narrar tales episodios porque faltan datos globales y sólo se tienen algunas noticias inconexas.

Si el interpelante iba muy deficientemente pertrechado, el ministro se presentó con menos elementos aún. Así, cuando el conde de Gamazo, mencionando los casos más salientes, citó uno de ellos, el ministro le interrumpió para preguntar lo que él debió haber informado, patentizándose que en los centros oficiales superiores no había curiosidad por lo que sin duda se sabía y constaba en los departamentos policíacos. El conde de Gamazo dijo: «Una señora francesa, apaleada en la calle de Pinos Altos. Conmoción cerebral y visceral. Me dicen que la pobre señora ha muerto». El ministro de la Gobernación: «¿El nombre de la señora?» Gamazo: «La señora doña Fernanda Brunet, cuarenta y ocho años, vecina de la calle de Joaquín Costa, 23». Un diputado: «Está servido el señor ministro». La pregunta era innecesaria, aún para uno que no fuese ministro, pues el nombre venía en todos los periódicos franceses.

Los acontecimientos van tan de prisa que ya nadie se acuerda del 4 de mayo, ni de la elección de Azaña, ni de la formación del gobierno de Casares Quiroga. Gobierno y público se preocupan por los incendios de Alcira y por los incendios acompañados de asesinatos en Vigo. De todo esto hay muy vagas referencias en la calle, y ausencia total de noticias en la prensa. «El gobierno cree que estos movimientos esporádicos de histerismo —dice el Presidente del Consejo— pueden tener expansión, y teme que se produzcan actos de violencia en otras regiones. Al gobierno le ha parecido indeclinable pedir la prórroga del estado de alarma...» Y la solicita de la diputación permanente, hallándose las cortes en período de funciones normales. Unas veces, el Parlamento sirve, y otras, es un estorbo. El sistema sale fortalecido de estos episodios.

Madrid, junio, 1936.

### Alegato del conde de Covadonga para pedir el divorcio

Basará su petición en que su esposa la Condesa no ha cumplido promesas hechas

NUEVA YORK, julio 7. (AP.)—Se ha sabido que el Conde de Covadonga en su solicitud de anulación del matrimonio con la señora Edelmira Sampedro, alegará que su actual esposa ha faltado a las promesas que le hizo antes de las nupcias y a cambio de las cuales sacrificó sus derechos a la corona de España, perdiendo el título de príncipe.

Uno de los alegatos será que la señora Edelmira Sampedro le prometió vivir en los Estados Unidos cuando le comunicó que su padre, el ex-rey estaba dispuesto a reducirle la consignación para gastos en el caso de que se casara y que necesitaba vivir en un país como los Estados Unidos donde podría ganarse la vida.

Otro alegato será que el Conde había comunicado a la que más tarde había de ser su esposa que padecía de hemofilia y que, por tanto, necesitaba su constante atención, prometiendo la Condesa que así lo haría, cosa que no ha ocurrido. También comunicó el Conde que la vida social no le interesaba lo más mínimo.

A causa de padecer de hemofilia el Conde se encuentra siempre en peligro de morir de una hemorragia producida por la menor herida. Su vida estuvo al borde de agotarse varias veces durante su estancia en la Habana desde noviembre a marzo. Hace un mes se anunció que tenía un tumor en una pierna y que se hallaba nuevamente enfermo.

Gottfried Schweizer, enfermero del Conde desde hace cinco años, dijo que la Condesa insistía en permanecer al lado de su familia en la Habana y con frecuencia había diferido de sus opiniones acerca del tratamiento adecuado para el Conde.

A presencia del Conde de Covadonga, su abogado manifestó a los representantes de la prensa que las noticias que han circulado acerca de que el ex-príncipe se proponía contraer nupcias con Marta Rocafort, modelo de artistas, de nacionalidad cubana, «carecen por entero de fundamento».

Tanto el Conde como su abogado dijeron que el ex-rey Alfonso y la ex-reina Victoria no han mostrado el menor interés en este asunto.

### La importante industria textil de Cataluña amenazada por un posible paro de las Empresas Eléctricas

Los sindicalistas se oponen a que los obreros socialistas vuelvan al tarbajo en el ramo de construcción, en Madrid. Un escándalo en el Instituto de Sevilla. Se agrava la situación

MADRID, julio 7. (AP.)—Las noticias que circulan relativas a que los sindicalistas de Granada amenazan con una huelga general revolucionaria son motivo de grave preocupación para el Gobierno, ya bastante perjudicado por los conflictos políticos y sociales que han venido registrándose constantemente en España desde el triunfo del Frente Popular en las elecciones de febrero.

Todos los transportes en la provincia de Granada están paralizados por los sindicalistas y los jefes de la huelga anunciaron que se reunirán esta noche para discutir los planes relacionados con una huelga general revolucionaria como demostración de la fuerza de los sindicalistas.

Agregaron los directores del movimiento granadino que la huelga general se decretará sin previo aviso, esto es, sin comunicar a las autoridades de acuerdo con la ley cuales son las aspiraciones del proletariado y sin dejar pasar el plazo que la misma ley previene entre el anuncia de la huelga y su realización.

El Gobernador de la provincia, señor Evaristo Vega de la Iglesia anunció que la Guardia Civil y la Guardia de Asalto se harán cargo de los servicios públicos de la provincia en el caso de que se lleve a cabo la huelga general.

Gran número de conocidos terroristas han sido arrestados.

Pero no es sólo en Granada donde los acontecimientos asumen gravedad. También los conflictos sociales se agudizan en Cataluña, región que en los primeros meses desde las elecciones se mantuvo dentro del mayor orden sin sumarse a las huelgas que se registran en el resto de España.

La región industrial de Cataluña se encuentra amenazada de paro. Los obreros de las fábricas de energía eléctrica han anunciado que irán a la huelga a menos de que sean revisados los contratos de trabajo. Si esta huelga llega a cristalizar la gran industria textil de Cataluña, que es la más importante de España, donde libran su sustento centenares de miles de obreros de vera obligada a paralizar sus operaciones.

Los obreros de las plantas de energía eléctrica han concedido un plazo hasta el día 2 de agosto para la revisión de los contratos del trabajo. Llegada esa fecha sin que los tales contratos se hayan modificado de acuerdo con los deseos de los trabajadores, dejarán de funcionar todas las fábricas de enérgica eléctrica.

Los obreros del ramo de transporte de Cataluña también han anunciado la huelga a menos de que se les aumenten los salarios inmediatamente.

No obstante la regidez de la censura, la Associated Press ha sabido que el capitán de infantería Rafael López Llinás se encuentra detenido con motivo del atentado contra la vida del coronel Morracho.

Los socialistas han manifestado al Gobierno que están dispuestos a dejar sin efecto la huelga que sostiene el ramo de construcciones de Madrid y regresar al trabajo, pero los sindicalistas se oponen a ello.

En el pueblo de Olvera, provincia de Sevilla, los obreros del campo se declararon en huelga y destruyeron gran número de máquinas agrícolas.

Se da como seguro que tendrán que suspenderse las tradicionales procesiones de San Fermín en Pamplona a causa de que los individuos a quienes se contrata durante las fiestas para que lleven los gigantes y cabezudos se niegan a aceptar la tarea a menos de que se les dé más dinero del que se les ha ofrecido.

Los cuarenta y siete días de huelga de los obreros del Ferrocarril de Aragón han terminado con una victoria proletaria. La empresa del ferrocarril ha accedido a pagar gratificaciones por u ntotal de 1.200,000 pesetas y a aumentar los sueldos al personal.

En el pueblo de Libros, se han declarado en huelga los trabajadores de una mina de azufre.

En el Instituto Técnico de Sevilla y grupo de estudiantes provocó un gran escándalo, dando vivas a la huelga. Este grupo de alumnos y otros de elementos derechistas se camibaron algunos golpes, pero no hubo que lametnar heridos.

Los estuidantes de la Universidad acogieron con silbidos y cuchufletas la lectura de un mensaje del ministro de Instrucción Pública, señor Barnés, hermano del Embajador de España en Cuba, que efectuó el Rector de la Universidad.

**CONTRA UN TENIENTE CORONEL**

CIUDAD REAL, julio 7. (SE.)—El Tribunal de Urgencia ha condenado a seis meses y un día de prisión menor por tenencia ilícita de armas al teniente coronel retirado, de Estado Mayor, don Manuel González de Jonte.

El fiscal pedía cuatro años, nueve meses y once días, pero luego rebajó la pena a un año y un mes.

El procesado estuvo deportado en Villa Cisneros a raíz de los sucesos del 10 de agosto, siendo el organizador de la fuga de varios deportados a Portugal.

### La Archidiócesis de Toledo tiene ya un obispo auxiliar

Fué designado cómo Obispo auxiliar del Cardenal Gomá, el Dr. G. Modrego Casaus

MADRID, julio 7. (SE.)—El canónigo lectoral de Tarazona, doctor don Gregorio Modrego Casaus, elevado por la Santa Sede a la dignidad de obispo auxiliar del cardenal Gomá en la archidiócesis de Toledo, es relativamente joven, pues nació el 17 de noviembre de 1890 en el pueblecito aragonés de El Buste, partido judicial de Tarazona. Tiene fama de ser sacerdote prudente, sabio y bondadoso

Cursó las Humanidades y Filosofía en el Seminario Conciliar de Tarazona (archidiócesis de Zaragoza) y, poco después, mereció de su prelado, en vista de la aplicación y talento de que dió pruebas, la distinción de ser enviado, con una beca pagada por la diócesis, al Colegio Español de San José, de Roma, con el fin de realizar estudios superiores de Teología en la Universidad Gregoriana. Obtuvo en ésta el grado de doctor, con la nota «máxima cum laude», y también la medalla de oro.

En Roma, el año 1914, recibió el orden sacerdotal de manos del eminentísimo cardenal español Merry del Val, celebrando su primera misa en la Ciudad Eterna.

De regreso ya en Tarazona, fué nombrado para una cátedra de Filosofía y regentó la plaza de auxiliar de Secretaría de la Cámara y Gobierno del Obispado, alternando estas obligaciones con otras actividades de apostólico celo, como la dirección de la Asociación de Hijas de María y de la de Caballeros del Pilar, y algunas otras.

Desde muy joven ejerció el cargo de confesor de las religiosas concepcionistas de Tarazona, trabajando incansablemente y con gran éxito en la restauración del convento, que se había venido a tierra.

Por comisión especial del Cabildo catedral estuvo encargado de la administración del santuario de Nuestra Señora de Moncayo, en el que introdujo importantes reformas y positivas mejoras, a fin de hacer allí más grata la estancia a los veraneantes que lo frecuentan.

En el año 1920, después de unos brillantes ejercicios de oposiciones a la vacante de canónigo lectoral de la misma cátedra de Tarazona, fué nombrado para dicha prebenda, que ha venido desempeñando desde su cátedra de Sagrada Escritura y Exégesis bíblica en el Seminario diocesano.

El 11 de febrero de 1931, el entonces obispo de Tarazona, doctor Gomá, le asoció al gobierno de la diócesis turiasonense, eligiéndole secretario del obispado. Era juez y examinador pro-sinodal, vocal de la Junta de administración y de la del Erario diocesano, etc.

Al ser promovido el doctor Gomá, llevóse consigo al señor Modrego para desempeñar, como hasta el presente, el cargo de secretario de aquel arzobispado, que es de suma confianza.

ESTAMPAS ESPAÑOLAS

## *El Obrero*

— II —

EL obrero español es muy inteligente y posee una capacidad extraordinaria para el trabajo. Sus aptitudes son en verdad sorprendentes. Sin necesidad de haberse especializado realiza obras tan perfectas como los que lo han hecho. Recuerdo a este propósito que en cierta ocasión, hace ya tiempo, fueron enviados al extranjero varios operarios de la fábrica de cañones de Trubia. El objeto del viaje era conseguir su perfeccionamiento en determinadas tareas de la industria.

Los obreros aquellos recorrieron algunos centros fabriles de Bélgica y Alemania, pero ocurrió que no pudieron perfeccionarse porque ya lo estaban. Había entre ellos quienes realizaron trabajos que dejaron asombrados a sus compañeros belgas y alemanes.

Otro detalle que demuestra las magníficas condiciones del obrero español es el siguiente:

Siendo yo director-gerente del diario «El Carbayón», de Oviedo, me encontré con que la composición se hacía con máquinas «tipograph». Tan viejas eran que a cada rato se descomponían por roturas y desgaste. En España, debido a la antigüedad de estas máquinas, ya casi no se emplean y por lo tanto no es posible encotrar piezas de recambio. Así es que cuando se necesitaba adquirir alguna había que pedirla a Alemania. Y, claro está, cada adquisición de éstas costaba un sentido. Piezas pequeñas, que a mi juicio no podían valer, pagándolas bien, más de diez o doce pesetas, subía su costo trayéndolas de Alemania a cerca de cien pesetas. No exagero. Ello me hacía pasar malos ratos y di en pensar en la necesidad de conseguirlas en España. Mis gestiones para el caso tropezaban con dificultades. Habría que costruirlas y como nunca se habían construido aquí, no era fácil tropezar con quien las hiciera.

No desmayé ante este inconveniente. Hice llamar a un obrero de la fundición «La Amistad». Era un muchacho joven, de mirada viva e inteligente. Lo llamé a los talleres y le mostré las «tipographs», máquinas que jamás viera. Le enseñé una pieza inservible, por haberse desgastado. Era necesario substituirla por otra.

—¿De modo—me preguntó—que es preciso hacerla nueva?

—Exactamente—le contesté—. ¿Se compromete usted a ello?

—Creo que sí—dijo, sonriendo levemente.

—Fíjese—insistí—en el ajuste—. Si la que usted haga no ajusta perfectamente, nada habremos hecho.

—Comprendido—asintió—. Tendre que llevarme la pieza inútil para que me sirva de modelo.

—Llévesela.

Al día siguiente volvió a mi despacho. Traía la nueva pieza, que fué colocada en la «tipograph» y quedó en perfecto estado. Se le pagaron veinticinco pesetas que pidió por material y mano de obra. Otras piezas como aquella, que con anterioridad se pidieran a Alemania, costaron más de doscientas pesetas cada una. Desde entonces, por lo menos mientras estuve al frente de «El Carbayón», no se volvió a pedir recambio alguno a Alemania. Todos cuantos se necesitaron se hicieron en Oviedo. Resultaban tan buenos, ya que no mejores, y muchísimos más económicos.

Obreros que demuestran tan extraordinarias aptitudes para el trabajo son un poderoso auxiliar de la producción. En el trato continuo con ellos he apreciado que tienen perfecta conciencia de su obligación y que, salvo excepciones (¿dónde no las hay?) no gustan salirse de sus deberes. Les he visto ser los primeros en la censura para el compañero que no cumple su jornada y que remolonea y rinde escasa tarea.

Saco todo esto a cuento de las magníficas cualidades que adornan al obrero español, porque lo que dejo dicho de algunos de los de Asturias puede ser aplicado a los de toda España. Y, sin embargo, por incomprensión de los patronos, unas veces, y por intransigencia de los mismos obreros otras, está sacudiendo al país una serie tal de conflictos sociales que darán al traste con todo si no viene pronto el remedio. Y ello es tanto más de sorprender cuanto que en España existe una copiosa legislación social. Es, acaso, el país que más ha legislado sobre la materia. Si esta legislación es útil, debe ser suficiente para dar fin a las anomalías. Ahí está el único resorte que puede aplicar el Gobierno a las divergencias que se susciten entre el capital y el trabajo. Su obligada neutralidad le prohibe toda otra actuación que hacer cumplir rigurosamente la ley. Y si cree que las leyes actuales no son suficientes le queda el recurso de estudiar y proponer al Parlamento otras, aunque con ello se corre el peligro de caer en un exceso tal de legislación que se haga muy difícil aplicarla. Se dice que lo que abunda no daña, pero en este caso sí puede dañar. Son suficientes pocas leyes cuando responden a las realidades de la época y del país.

Eduardo A. QUIÑONES.

UNGUENTO MONESIA
INFALIBLE PARA CURAR LLAGAS, ULCERAS, PANADIZOS, SIETE CUEROS, UÑEROS, GOLONDRINOS, TIÑA, LOBANILLOS &

M.E.C.D. 2016

# EL TEAM DE LA LIGA NACIONAL GANO EL JUEGO DE LAS ESTRELLAS, AYE

## GRAN DOBLE JUEGO CELEBRAN HOY LOS TEAMS DE LAS FUERZAS ARMADAS POR EL CAMPEONAT

SPORTS — DIARIO DE LA MARINA — SPORTS

PAGINA CATORCE — LA HABANA, MIERCOLES, 8 DE JULIO DE 1936 — AÑO CIV

## DESDE EL BULL PEN

Un mensaje de Jorge Comellas.—Ramón Couto está en el club Albany, de la Liga Internacional.—Guerra jugando un horror.—Detalles muy interesantes sobre las Ligas Mayores

(Por PEDRO GALIANA)

JORGE COMELLAS, joven lanzador cubano que saltó este año de las filas amateurs al profesionalismo para ganar un puesto permanente en el pitching staff de un club como el York, de clase A, donde militan muchos ex-big leaguers, nos ha escrito otra interesante carta relacionada con las actividades de los jugadores cubanos de ese circuito. Comellas nos dice:

"Ya terminó la primera vuelta del campeonato y el York, debido a la mala dirección y distintos breaks, ha finalizado en último lugar. Ayer comenzamos la segunda parte, perdiendo con score de 5 por 2, con Bokina en el box. Bokina, como tú sabes, perteneció al Washington y es un hurler tremendo. Nuestro team jugará ahora con el nombre de Trenton, para aprovechar el fanatismo de esa ciudad por la pelota. Nosotros estamos haciendo nuestro mejor esfuerzo, pero siempre tenemos que conformarnos con una demostración honrosa".

"Yo terminé la primera vuelta con un record de 27 juegos pitcheados. Más que ningún otro hurler de la Liga. Tomé parte en 132 innings, con 61 ponches y 45 bases por bolas. Mi record fué de 7 victorias y 8 derrotas, lo cual es bastante aceptable para un novato como yo, que sólo pitcheé un año entre los amateurs, viéndose inesperadamente en una liga de clase A, donde tú sabes que se juega una pelota fuertísima, y donde una pelota vendida cuesta siempre un juego".

"Regino Otero estuvo tres días fuera de juego, debido a un fuerte dead ball que recibió en el brazo, pero ya está nuevamente en el line up y sigue bateando con furia. Este chiquillo va a maravillar a los fanáticos cuando lo vean en el Invierno. La está pegando fuerte a todos los pitchers de la Liga y está jugando una primera base fenomenal. Fermín Guerra también está jugando el horror y ahora lo utilizan con más frecuencia. El Mulo Morales ha pitcheado dos games y los ha ganado, pero donde más se luce es en el outfield. Ramón Couto fué llamado por el manager del Albany, y ahora está con Tomás de la Cruz y Roberto Estalella. Pronto te enviaré más noticias del grupo.—Sabes te aprecia, **Comellas**".

Hace días, celebrándose un match de Piratas y Cardenales, el pitcher Jim Weaver, de los Pitts, fué expulsado del banco de los jugadores por el umpire de home por cantar... (Después del game se averiguó que el canto de Weaver fué "The Blind Mice")..' Los Estados Unidos deben sentirse ligeramente "seguros" en el salto alto con impulso dentro de las próximas Olimpiadas... Tienen **nueve hombres** que pasan de los 6 pies 7½ pulgadas!!... Y el mejor del grupo pasa de los 6.9½ pies... Como resultado a las últimas derrotas del Boston Red Sox en la Liga Americana, cuatro periódicos de la ciudad están publicando ahora más noticias hípicas que de baseball... Monte Pearson es el líder de los lanzadores del New York Yankees, y al mismo tiempo, el líder de los pitchers wilds de la Liga... En lo que va del campeonato ha repartido más bases por bolas que ninguno... Muchos dicen que a Tony Canzoneri se le acabará la historia cuando se enfrente con Barney Ross en agosto... Para nosotros, George Selkirk, de los Yanks, es superior a Bing Miller, el veterano de los Red Sox... Los Cardenales de San Luis tuvieron a Taylor Douthit en su line up en el outfield del club durante la serie mundial de 1926... Lou Gehrig tiene mejores records, en conjunto, que Bill Terry, pero nosotros preferimos al first baseman de los Giants...

Vernon Gómez de los Yanks, gana $20,000 por la temporada, y Carl Hubbell sólo percibe $17,000 por los Giants... Joe McCarthy dice que Lou Gehrig es el más notable jugador de pelota que ha visto en acción y Sergio Varona, comentarista local, afirma que es superior a Babe Ruth... Nosotros no compartimos la opinión ni de uno, ni del otro... Tratando de sacarle provecho a la racha de éxitos que tienen los players italianos del baseball, los Medias Rojas de Boston acaban de conseguir los servicios del short stop "Beans" Marionetti, un muchacho de 18 años del club North Beach... Después de haber fracasado en dos campañas, Pat Malone está rindiendo los mejores dividendos a los Yanks ahora... Billy Dickey dice que desde que le está recibiendo a Malone, jamás le ha visto tanta velocidad como ahora.. Contestando: Joe Louis noqueó a Primo Carnera en el sexto round de la pelea que ambos sostuvieron.. En sus 13 años de baseball grande, Henri Lou Gehrig ha producido un total de 2,142 hits.. En 11 años de Jimmy Foxx, éste ha conectado 1,492... (No contamos los records de esta temporada)..... Según Don Julio Blanco Herrera, sólo los players que tomen parte en el campeonato de baseball que ha de efectuarse en el Stadium de La Tropical han de participar en la serie contra los Gigantes.

## Hoy llegará el contrario del Kid Chocolate y hará su presentación en el ring del Deportivo Candado

Juan Belmonte, el promotor de nuevo cuño, es enemigo de los programas de un sólo star-bout. Por eso trata de dar dos o tres. Este sábado nos ofrecerá, además, Pedroso y Baby

Hoy llegará a nuestra capital Joey Brown, el famoso boxeador que será contrario el sábado de la maravilla del ring cubana: Kid Chocolate, en sensacional encuentro a diez rounds que habrá de celebrarse en el ring de la Arena Cerveza Cristal. Joey Brown, vencedor recientemente de Tommy Paul, ex campeón feather weight del mundo, viene en unas condiciones admirables y dispuesto a darle al Kid la pelea de su vida.

Juan Belmonte, con quien hemos celebrado extensa conferencia, nos repitió lo que hemos venido publicando. Joey Brown esta misma tarde en el Candado, hará una sesión de entrenamiento y quiere que se le pongan a los mejores en su peso para demostrarle a los cronistas de sports, a los señores Comisionados y a los fanáticos en general, que su fama y su reputación están bien cimentadas.

«Quiero que todos lo vean y así se Me ha de costar muy cara esta pelo hice ver por cartas a su manager, lea, pero la única manera de levantar el boxeo es a base de la más absoluta honradez. Eso de importar a estrellas en completo estado de decadencia no convence a persona alguna. Y eso ha sido el mayor de los fracasos que han experimentado muchos promotores en Cuba. En este caso especialmente se trata de una maravilla como Kid Chocolate que está realizando el más espléndido come back y nada más justo que se le vayan poniendo delante a los más famosos boxers de su categoría. Sobre la venida de Al Singer, comprendo que es una sensación porque siempre han habido muchos que no salieron satisfechos de que en la pelea en que el Kid se hizo el más grande de los peleadores, la decisión que obtuvo fuese correcta. Ahora podremos solo hablar de Brown y si gana Chocolate, pues seguiremos trayendo a cuantos buenos podamos contratar.

EL PROGRAMA QUE PRESENTARA

Continúa Belmonte hablando: «Ven ustedes que también existe una enorme duda acerca de si en realidad Joe Pedroso es la maravilla, que se dice por haber tirado a Baby Oriental y después a Johnny Cruz. De ahí que haya logrado obtener los contratos de estos dos peleadores para que tomen parte en otro star bout que ha de resultar sensacional. Por supuesto que esta vez se le ha exigido a Pedroso que se pese ante los comisionados y no habrá lugar a dudas. Tendrá que pesar el peso estipulado en el contrato o exponerse a pagar una multa. Y creo según veo por el training que ambos están llevando a cabo, que no habrá lío sobre este particular. Las peleas de un sólo bout star por bueno que sea, no me acaban de convencer. De ahí el otro entre Baby Oriental y oe Pedroso.

«En el resto del programa—termina Belmonte, llevo a Kid Juancito ya completamente restablecido que pelea rá con Prudencio Orce. Estos como backs mevan agradando mucho. Debutará también Henry Delgado, un muchacho, Tommy Albear ha puesto en condiciones magníficas. Su contrario será Alberto Ramos. En fin que no defraudaré las esperanzas de los fanáticos y todos, absolutamente todos, quedarán convencidos de que sólo ofreceremos grandes y atractivos programas.

## EN LAS MAYORES

ESTADO DE LOS CLUBS

LIGA NACIONAL

| | G. | P. | Ave. |
|---|---|---|---|
| SAN LUIS | 46 | 28 | .622 |
| Chicago | 43 | 27 | .614 |
| Pittsburgh | 41 | 33 | .554 |
| Cincinnati | 38 | 33 | .536 |
| New York | 39 | 34 | .534 |
| Boston | 34 | 41 | .467 |
| Filadelfia | 27 | 46 | .370 |
| Brooklyn | 24 | 50 | .324 |
| Totales | 292 | 292 | |

LIGA AMERICANA

| | G. | P. | Ave. |
|---|---|---|---|
| NEW YORK | 51 | 23 | .689 |
| Detroit | 41 | 33 | .554 |
| Boston | 42 | 34 | .553 |
| Washington | 40 | 35 | .533 |
| Cleveland | 39 | 37 | .513 |
| Chicago | 35 | 38 | .479 |
| Filadelfia | 24 | 48 | .333 |
| San Luis | 23 | 47 | .329 |
| Totales | 295 | 295 | |

## JOE DI MAGGIO, FUE CAUSA DE QUE LAS ESTRELLAS DE LA LIGA AMERICANA FUESEN DERROTADAS POR LA NACIONAL

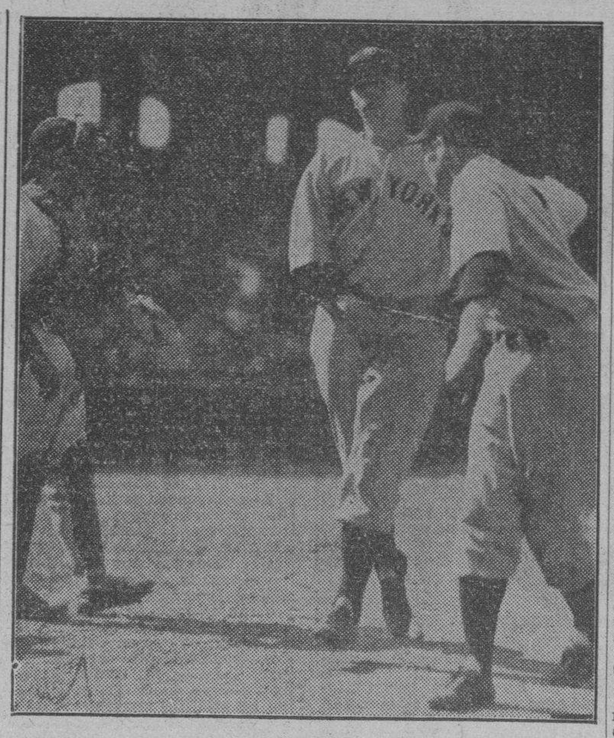

Joe Di Maggio, estrella de los Yanks, atravesando el plate después de haber anotado carrera en uno de los choques del 4 de Julio frente a los Senadores de Washington.

Aparte de fracasar al bate, en cinco oportunidades, el joven player de la Costa midió mal un batazo de Gabby Hartnett que produjo carreras. Lou Gehrig bateó un home run. Detalles

### AUGIE GALAN PEGO OTRO SOBERBIO HOME RUN

Paul Mickelson

BOSTON, julio 7. (AP).—En el mismo histórico terreno que George Stallings y sus milagrosos Braves de Boston de 1914, arruinaron la serie mundial a los Atléticos de Filadelfia, las Estrellas de la Liga Nacional acabaron con un viejo jinx que le dominaba frente a sus rivales de la Liga Americana, y triunfaron con un score de 4 por 3, al celebrarse el encuentro estelar de todos los años.

Conquistados y ridiculizados en los tres primeros encuentros, efectuados en Chicago, New York y Cleveland, las Estrellas del viejo circuito volvieron por sus fueros, logrando anular totalmente a las Estrellas de la Liga Americana durante seis entradas.

En el séptimo inning, un ataque inesperado y espectacular puso el desafío al borde del empate, pero, el pitching de los nacionales se hizo fuerte en esos instantes, y ello impidió que el triunfo volviese a caer en las filas enemigas.

Mientras los players de la Liga Nacional, se vieron favorecidos por los mejores breaks del game, resultando este choque estelar uno de los mejores golpes que han recibido en los últimos tiempos, Joe Di Maggio, sensacional recluta de los New York Yankees, experimentó el momento más difícil de su carrera, convirtiéndose inmediatamente en el «ñeque» del partido jugado.

Di Maggio, completamente ido del juego, cometió hoy dos pifias que ayudaron al scoring de los contrarios, y falló en los pinches en dos ocasiones, cuando un hit pudo haber variado fácilmente la decoración del encuentro.

La menor concurrencia que se ha reunido en una ciudad para presenciar uno de estos choques estelares, unos 25,534 fanáticos, aplaudió frenéticamente y supo apreciar el pitching efectivo desplegado por Dizzy Dean, Carl Hubbell y Lonnie Warneke, que unidos no permitieron más de siete hits a sus rivales.

En dos ocasiones, el fielding de Di Maggio flaqueó y en ambas ocasiones, la Liga Nacional aprovechó la oportunidad para anotar carreras. En el segundo inning, mientras Dizzy Dean y Lefty Grove sostenían un duelo encarnizado en el box, Frank Demaree llegó a la inicial y entonces, Di Maggio trató de realizar una cogida de cordón de zapato sobre una línea baja de Gabby Hartnett con el resultado de que la pelota rodó hasta lo último del field para dar al catcher de los Cubs, un triple, mientras Demaree anotaba. Pinky Whitney metió a Hartnett minutos después con un largo fly por el center, dando a los Nacionales una delantera que no perdieron en el resto del game.

En el quinto, Augie Galán de los Cubs, elevó el score disparando un home run por el right field. Seguidamente, Billy Herman disparó un hit por el right field, que Di Maggio pifió, dando a la segunda base de los Cubs dos bases en lugar de una. Un single de Ducky Medwick metió la cuarta carrera, que resultó decisiva.

Por cinco veces Di Maggio fué al bate con uno o más compañeros en las bases, pero no pudo sacar la pelota del cuadro. La primera vez bateó para doble play; en la segunda ocasión, en el cuarto inning, elevó una palomita; en el sexto inning dió un rolling inofensivo a Carl Hubbell, y en el noveno pegó un tubey, después que Charley Gehringer había pegado un doble.

Su mejor chance tuvo lugar en el séptimo, cuando fué al bate con las bases llenas, dos outs y el score 4 por 3. Curt Davis había salido del box, como resultado a un rally de tres carreras en el que Lou Gehrig conectó un homer, el primero que da en estos juegos. Pero, Warneke estaba en el box en esos instantes, y Di Maggio sólo pudo pegar una línea a Leo Durocher, a la primera pelota que le pasaron.

Dizzy Dean fué el mejor de los pitchers que actuaron hoy. Retiró a nueve bateadores en turno y dió tan sólo dos bases por bolas. Una a Luke Appling y otra a Lou Gehrig, pero, éste último fué sorprendido fuera de la inicial segundos después.

Hubbell también pitcheó brillantemente, pero, permitió dos hits y concedió una base por bolas. Carlo no estuvo nada cerca de su hazaña de 1934, ponchó a Ruth, Gehrig, Foxx, Cronin y Simons en sucesión, pero, sólo permitió que un bate, Gehringer, llegase a la intermedia y eso fué por passed ball de Hartnett.

El rally de tres carreras de la Liga Americana se caracterizó por el home run de Lou Gehrig, que inició el inning. Averill y Ferrell fueron outs fáciles, pero, Goslin, bateando por Radcliff, pegó un single y Jimmy Foxx, bateando por Higgins, pegó otro por el short. Un pase a George Selkirk llenó las bases. Luke Appling conectó, entonces, un hit que metió dos carreras.

Warneke salió a pitchear por Davis y Gehringer recibió la base, pero, Di Maggio dió su línea a Durocher y terminó el inning.

Warneke dió dos pases en el octavo, y Gehringer le conectó un home run en el noveno, pero, Di Maggio elevó un fly para terminar.

La mayor desilusión, después del fracaso de Di Maggio, fué la cantidad de fanáticos que acudieron al game. Aún cuando el Stadium tenía cabida para 42,000 espectadores, las graderías de sol estaban vacías y el Grand Stand no estaba todo lo repleto que se esperaba. Asistieron unos 25,000 fans, los cuales dejaron 20,000 pesos en las taquillas.

ASOCIACION AMERICANA

| | | C. | H. | E. |
|---|---|---|---|---|
| Columbus | 000 000 101— | 2 | 9 | 3 |
| St. Paul | 022 041 22x— | 13 | 15 | 0 |

Baterías: Ryba, Stout y Owen; Fette y Fenner.

| | | C. | H. | E. |
|---|---|---|---|---|
| Indianápolis | 000 200 100— | 3 | 10 | 0 |
| Minneapolis | 303 201 00x— | 9 | 13 | 1 |

Baterías; Tinning, Bolen y Crandall; Grabowski y Hargrave, George.

Charley Gehringer

Luke Appling

## DE LAS REGATAS DE CIENFUEGOS

Cienfuegos vestirá sus mejores galas para recibir al gran contingente de habaneros que irá hasta la Perla del Sur para gozar de las fiestas preparadas. Comentarios sobre las justas

(POR RUBEN OTERO)

Hoy salen rumbo a la Perla del Sur los remeros del Habana Yacht Club y los entusiastas muchachos del Miramar, acompañados de la primera remesa de excursionistas que darán brillante colorido a las grandes regatas juniors del domingo.

Mañana jueves—si no deciden otra cosa—saldrán los Marqueses, a cuyo frente van el doctor Angel Aixalá y Julio Pertierra.

Es tanto el interés que han despertado las competencias de Revienta Cordeles, que podemos decir lo siguiente: desde la semana pasada no hay alojamiento disponible en los hoteles de Cienfuegos.

El sábado será día de revuelo entre los socios de los clubs habaneros, pues son muchas las excursiones que se organizan para dirigirse por tren, carretera y por la vía aérea hacia la patria de Obdulio García, el Príncipe de la Crónica cienfueguera.

Todo Cienfuegos se apresta a recibir a los miles de forasteros con los brazos abiertos, con esa hospitalidad «sui generis» de aquella gente amable y mundada hasta la médula.

En las numerosas y simpáticas instituciones de la Perla del Sur habrán fiestas continuas, para que el inmenso continente de excursionistas tengan donde divertirse y con fraternizar junto a los hijos de Fernandina de Jagua.

Hacía años que en el deporte de los remos no se agrupaban siete canoas, listas para ofrecer una reñida batalla.

Esta es la causa primordial del embullo reinante.

A Cienfuegos, es el grito que se impone!

AYER TARDE....

Tuvimos la suerte de presenciar las prácticas de los clubs capitalinos ayer tarde, con excepción del crew de la Marina Constitucional, que ya se encuentra en Cienfuegos.

La rivalidad de los muchachos y viejos está caldeada como la temperatura sofocante que rige en estos días.

Cada cual apuesta sus ahorros; parejo, con logros, etc.

El ambiente evoca aquellos días gloriosos de Pablito Vinent frente a Cuco Morales, del gran leader empeñado en derrotar a Callow; de cuando Capp Campuzano era una estrella de la tripulación que strokeaba el inolvidable «Guanabacoa» Tadeo y dirigía Murphy...

Los Ases del Músculo han mejorado notablemente bajo el látigo de Fred Spuhn y muchos antiguos conocedores de las cosas del rewing, tienen la esperanza de que la forma del bote yatista puede dar una sensacional sorpresa a los favoritos.

Spurn está enseñando todo lo que sabe a sus discípulos y opina que ellos tienen el mismo chance que los contrarios si reman de acuerdo con lo aprendido en la última semana.

Indudablemente la canao del H. Y. C. es muy ligera; pero compensa este con la técnica que poseen sus remeros los cuales pueden hacer adelantar mucho el shell sin contar con la fuerza física tan efectiva de los antagonistas.

Las acciones del Yacht han subido el setenta y cinco por ciento, haciendo más interesante la labor escrutadora de los expertos.

Los Marqueses lucen muy bien. Hasta de la Campa ha mejorado grandemente en la asimilación del leader Stroke.

Los cuatro hombres que Guabela ha logrado reunir tienen magnífica estatura, que permite remar al bote con una boga larga espléndida.

El Tennis arranca perfectamente. Su problema estriba en mantener el punch en los últimos quinientos metros.

Los caleteros se hallan en ventajosas condiciones a pesar de haber iniciado tarde el training y realizar su debut en remos.

Lo mismo que la tripulación del Vedado, es sumamente veloz el crew dirigido por Otilio Campuzano en la arrancada.

Parece que Mestre, Corvisón, Duthil y Ruiz Trelles, cuentan con reserva para finalizar enteros.

Del resto, con excepción de Varadero, nada podemos asegurar en concreto porque nos gusta ver primero y luego comentar.

Sin embargo, estamos seguros que la lucha va a ser temible en los setecientos primeros metros. A partir de aquí triunfará quien tenga más fortaleza para levantar la boga a la hora precisa.

EL CASO DE MONDEJAR

Basados en que siempre se consideró senior a todo remero que tomara parte en las regatas de ocho remos celebradas en aguas habaneras, ha surgido ahora el asunto de Félix Mondéjar, perteneciente al Club N. de Varadero.

Tenemos entendido que el año pasado el Habana Yacht Club convocó a las competencias de ocho remos dándoles el carácter de libres y algo se dijo por la prensa referente a que no se consideraría senior a los juniors que remaran en ella, fundándose particularmente en el Náutico, que estaba muy escaso de material y vino con esa condición a las justas.

Realmente es un absurdo la reglamentación del rowing en Cuba.

No se explica que por el hecho de regatear en Varadero y quedar por casa del diablo una tripulación, en seguida se les pase al plano de los senior.

Con ello se mata al remero en su primer año de salida, que no tenga la oportunidad de vencer en las Regatas Nacionales de la Playa Azul.

A pesar de lo que se dictamine sobre el particular, el Varadero presentará un cuadro formidable.

Estévez puede colocar a Prieto, junior, o a Troncoso en lugar de Mondéjar y cualquiera de los dos muchachos dan la talla.

Estimamos tardía la actitud. Desde hace dos semanas que estuvimos en Varadero dimos a conocer que Mondéjar figuraba entre los aspirantes a formar el bote y como nosotros, también lo dieron a la publicidad queridos compañeros.

—Quién tiene la razón?....

El lector podrá descifrarla.

## ¡OH!, DI MAGGIO...

LIGA AMERICANA

| | V. | C. | H. | O. | A. | E. |
|---|---|---|---|---|---|---|
| Appling, ss | 4 | 0 | 1 | 2 | 2 | 0 |
| Gehringer, 2b | 3 | 0 | 2 | 2 | 1 | 0 |
| Di Maggio, rf | 5 | 0 | 0 | 1 | 0 | 1 |
| Gehrig, 1b | 2 | 1 | 1 | 7 | 0 | 0 |
| Averill, cf | 3 | 0 | 0 | 3 | 1 | 0 |
| Chapman, cf | 1 | 0 | 0 | 0 | 0 | 0 |
| R. Ferrell, c | 2 | 0 | 0 | 4 | 0 | 0 |
| Dickey, c (1) | 2 | 0 | 0 | 2 | 0 | 0 |
| Radcliff, lf | 2 | 0 | 1 | 2 | 0 | 0 |
| Goslin, lf | 1 | 1 | 1 | 1 | 0 | 0 |
| Higgins, 3b | 2 | 0 | 0 | 0 | 1 | 0 |
| Foxx, 3b (2) | 2 | 1 | 1 | 0 | 1 | 0 |
| Grove, p | 1 | 0 | 0 | 0 | 0 | 0 |
| Rowe, p | 1 | 0 | 0 | 0 | 0 | 0 |
| Selkirk (3) | 0 | 0 | 0 | 0 | 0 | 0 |
| Harder, p | 0 | 0 | 0 | 0 | 1 | 0 |
| Crosetti (4) | 1 | 0 | 0 | 0 | 0 | 0 |
| Totales | 32 | 3 | 7 | 24 | 7 | 1 |

(1)—Bateó por Ferrell en el 7o.
(2)—Bateó por Higgins en el 7o.
(3)—Bateó por Rowe en el 7o.
(4)—Bateó por Harder en el 9o.

LIGA NACIONAL

| | V. | C. | H. | O. | A. | E. |
|---|---|---|---|---|---|---|
| Galan, cf | 4 | 1 | 1 | 1 | 0 | 0 |
| Herman, 2b | 3 | 1 | 2 | 3 | 4 | 0 |
| Collins, 1b | 2 | 0 | 0 | 9 | 1 | 0 |
| Medwick, lf | 4 | 0 | 1 | 0 | 0 | 0 |
| Demaree, rf | 3 | 1 | 1 | 1 | 0 | 0 |
| Ott, rf (1) | 1 | 0 | 1 | 0 | 0 | 0 |
| Hartnett, c | 4 | 1 | 1 | 7 | 0 | 0 |
| Whitney, 3b | 3 | 0 | 1 | 0 | 2 | 0 |
| Riggs, 3b (2) | 1 | 0 | 0 | 0 | 0 | 0 |
| Durocher, ss | 3 | 0 | 1 | 4 | 0 | 0 |
| Dizzy Dean, p | 1 | 0 | 0 | 0 | 2 | 0 |
| Hubbell, p | 1 | 0 | 0 | 2 | 1 | 0 |
| Davis, p | 0 | 0 | 0 | 0 | 1 | 0 |
| Warneke, p | 1 | 0 | 0 | 0 | 0 | 0 |
| Totales | 31 | 4 | 9 | 27 | 11 | 0 |

(1)—Bateó por Demaree en el 8o.
(2)—Bateó por Whitney en el 8o.

**Anotación por entradas:**

| | |
|---|---|
| L. Americana | 000 000 300—3 |
| L. Nacional | 020 020 00x—4 |

**Sumario:**

Empujadores: Hartnett, 1; Whitney, 1; Galan, 1; Medwick, 1; Gehrig, 1; Appling, 2. Two base hits: Gehringer. Three base hit: Hartnett. Home runs: Galan, Gehrig. Double plays: Whitney a Herman a Collins; Higgins a Gehringer a Gehrig. Quedados en bases: Liga Americana, 9; Liga Nacional, 6. Bases por bolas: Dizzy Dean, 2. (Appling y Gehrig). Hubell, 1. (Gehringer). Davis, 1. (Selkirk). Warneke, 3. (Gehringer, Gehrig y Goslin). Grove, 2. (Collins y Herman). Rowe, 1. (Collins). Struck outs: Grove, 2. (Galan y Dizzy Dean). Dizzy Dean, 3. (Ferrell, Higgins y Grove). Warneke, 2. (Jimmy Foxx y Crosetti). Rowe, 2. (Durocher y Whitney). Hubbell, 2. (Ferrell y Higgins). Harder, 2. (Galan y Riggs). Hits: a Dizzy Dean, ninguno en 3 innings; a Hubbell, 2 en 3 innings; a Davis, 4 en dos tercios de inning; a Rowe, 4 en 3 innings; a Harder, 2 en 2 innings. Passed ball: Hartnett. Pitcher ganador: Dizzy Dean. Pitcher perdedor: Grove. Umpires: Reardon (L.N.), home; Summers (L.A.), primera; Stewart (L.N.), segunda; Kolls (L.A.), tercera. Tiempo: dos horas.

## Dos buenos matches darán hoy los teams del campeonato de las Fuerzas Armadas

Si el team del Séptimo Distrito sigue su marcha ascendente, hoy podrán ofrecer una buena resistencia al team campeón del año pasado. Buen doble header es anunciado

**Dos buenos encuentros se anuncian para esta tarde en el campeonato de baseball que celebran las Fuerzas Armadas. Ambos tienen interés para los efectos del campeonato, y esto es suficiente para que esperemos un lucha de interés.**

**Según el programa combinado, el team del Séptimo Regimiento, que ha ganado sus últimas salidas en forma impresionante, se enfrentará con los campeones del año pasado, representantes del Sexto Regimiento, y esto augura un gran game.**

**Las probables baterías son:**

**SEPTIMO REGIMIENTO: Valiente, pitcher; González, catcher.**

**SEXTO REGIMIENO: Ferrer, pitcher; Gutiérrez, catcher.**

**En el segundo turno, y también con interés, se celebrará un choque interesante que cubrirá a los teams de la Marina Constitucional y el Quinto Regimiento.**

**En este choque actuarán las siguientes baterías:**

**MARINA: Julián García, pitcher; Abreu, catcher.**

**QUINTO DISTRITO: Silvio Romero, pitcher; Peña, catcher.**

**El primer choque comenzará a la una en punto.**

**El field: El Stadiub de La Tropical.**

## DIZZY DEAN DICE QUE LOS DE LA AMERICANA SON UNOS BOMBEROS

BOSTON, julio 7. (AP)—Aunque el juego de las Estrellas fué un completo éxito para el team de la Liga Nacional, Dizzy Dean estaba esta noche muy lejos de sentirse satisfecho.

«Los fanáticos hubieran visto algo excepcional de haberme encontrado en condiciones»—dijo el Dizzy, mientras muchos le felicitaban por su demostración.

«Tuve toda mi velocidad pero, no estaba todo lo bien que otras veces, por eso le di bases por bolas a Gehrig y a Appling.»

«No puedo explicarme por qué no batée de hit. Cualquiera puede batearle a esos pitchers de la Liga Americana. No tiran otra cosa que bolas vendidas, fáciles de batear. Y en lo que se refiere a sus sluggers, si ofrecieron su mejor demostración, deben de arrodillarse y darle gracias al cielo de que no trabajan en nuestra liga, donde el buen pitching impera».

## HAY ENTUSIASMO POR LA VERBENA QUE DARA EL CLUB DEP. HISPANO

**Todos los bailadores se han dado cita para el Campo Armada.**

Ya faltan pocos días para ver realizados los grandes proyectos del Dr. Suárez en la Verbena Lucero del Alba, que como ustedes saben se celebrará el sábado 18 de julio en el Campo Armada, todo está previsto para ese día, a fin de que los asistentes tengan todas las comodidades, habrá trenes especiales, desde las 9 de la noche para que el público asistente utilice los que estime más convenientes, también las Rutas deómnibus números 7 y 8, brindarán ese día un servicio reforzado para comodidad de aquellos que utilicen esas vías de comunicación. Las entradas ya lo hemos dicho más de una vez, estarán a la venta hasta el día anterior a la verbena, con el fin de adquirir los regalos que en ellas van enumerados. Es conveniente, pues, para usted no descuidarse y adquirirla con la debida anticipación, para tener derecho a esos obsequios, el día de la fiesta se venderán entradas a las puertas del campo, pero sin derecho a regalos. Los mejores conjuntos musicales, amenizarán ese día la verbena. Hermanos Palau, Belisario, Romeu y La Sonora Matancera.

## Amateur Aces

—Cosas de la natación.
—Los Yatistas al water polo.
—Una teoría nueva.

(Por DAN)

**El caso de la natación de novicios de la Liga Social fué simple... Un grupo de nadadores se inscribió formalmente, pero, después de haber recibido la indumentaria del deporte, optó por no clasificar como junior... La mayoría no nadó lo que pudo y esto dió lugar a tiempos casi fantásticos... Los muchachos acortaron constantemente sus strokes para no hacerse juniors y el resultado fué que en algunos eventos ganaron los que no debieron haber triunfado... El Habana Yacht Club no tiene intención de ir a las próximas competencias de natación que se anuncian... Ellín Gastón es el único yatista que ha quedado practicando... Los demás se dedican al water polo... Dicen que el Miramar Yacht Club tampoco concurrirá, prefiriendo distintos dual meets que han de organizarse... Este es el resultado del team que ha combinado Perico Miranda en el Casino Deportivo... Sobre esto nosotros queremos decir dos palabras: Los trabucos han sido siempre funestos en los sports, y matan el espíritu de competencia... ¿Por qué Martínez Conill ha de unirse al Casino, team que era invencible de por sí sin sus servicios?... ¿Por qué el «one-man team» no se ha quedado en el VTC?...**

**Martínez Conill dice que sus relaciones con el VTC son perfectas, y anuncia que pasa al Casino Deportivo sólo para recibir verdadera instrucción como nadador... Entonces, ¿qué cosa hace Carlos Alfonso en el Tennis?... Manolo Díaz, coach de natación de los Yatistas, publicará dentro de poco las reglas del Walter Polo... Si el Casino Deportivo no encuentra contendientes para las justas juniors y seniors de natación, Miranda dividirá a sus hombres en dos grupos y celebrará un meet especial en la piscina del club... Incidentalmente, el team de natación del Náutico de Varadero tampoco está practicando... Kike Flores es el único que ha puesto interés en los ensayos... México lleva a las olimpiadas como diver a Flores Sabo, un hombre que actuó como instructor del equipo salvadoreño en los Juegos Deportivos pasados... Se dijo que este Flores Sabo era estrictamente amateur, pero es muy difícil creer que un hombre deje de representar a su país, y vaya a otro como coach, sólo por el amor al arte... Según algunas personas personas que están enteradas de los negocios amateurs, el ex comandante Fonst retó a Fray Nano, a batirse cuando el equipo mexicano arribó a estas playas, y el comentarista de Ciudad México se negó a desembarcar... Ahora resulta que el teniente Haro Oliva, de México, ha dicho que Fray Nano desembarcará de regreso a México...**

**Las competencias novicios de natación de la Liga Social han ocasionado una pérdida enorme al circuito, y esto podrá suceder otra vez si los teams insisten en quedarse en casa, para no competir con el trabuco del Casino Deportivo de Miranda... Los críticos dicen que las regatas juniors de Cienfuegos se decidirán entre el Varadero y el Vedado... Miramar es señalado para el tercer lugar, seguido del Yacht Club y de las canoas cienfuegueras... Nardo Zapico, que ha retornado de Varadero, dice que el Búfalo Estévez tiene a sus hombres en forma tal que será bien difícil eliminarles del triunfo en la Perla del Sur... Alberto Raurell será dedicado ahora por entero al nado libre, y Miranda espera que imponga nuevos records en las piscinas locales.**

**Una muchacha fué la que llamó expresamente por teléfono para dar el tip del inesperado viaje a New York de dos basketbolistas locales... Lo que puede significar una cosa u otra... El Club Náutico de Marianao, que sigue mejorando por días, romperá todos los records en su proyectada excursión a Varadero, el día 27... Las inscripciones llueven por días, y los interesados en la tournée suman más de 300... Incidentalmente, las cuotas del Náutico han sido mejoradas en estos días, poniendo más al alcance de todos... En la YMCA el entusiasmo es tal, que se habla ya de reingresar en la Unión Atlética para tomar parte en el campeonato novicios de basket ball que se dará en septiembre... Ahora ha surgido una nueva teoría para explicar la derrota sufrida por la Selección de la Liga Nacional frente a la Social en el juego de las Estrellas; dicen que los atletas de la Social, por competir también en la justa de las Fuerzas Armadas, tienen más ventaja porque le batean dos veces por semana a los pitchers profesionales de ese último circuito... Mientras un player unionista juega una sola vez a la semana, los sociales juegan cuatro veces, bateando a toda clase de pitching... ¿Qué les parece esto?...**

**Gerardo Coyula, secretario de la Liga Social, sostiene el erróneo criterio de que este columnista es enemigo de su circuito... Sin embargo, es lo cierto que cuando nadie hablaba en la Habana de la Liga Social, sólo Tony Conejo, en «El Mundo», y este comentarista en el DIARIO, le dieron calor a la liga... La competencias de natación podrán salvarse si la Federación acuerda hacerlas individuales, no por clubs... Nos aseguran que Rogelio Valdés Jorge expuso el otro día, claramente, el único defecto que tiene actualmente la Liga Social de aficionados...**

## TRIUNFO DE SARRON

WASHINGTON, julio 7. (AP)—Con un ataque desenfrenado en el quinto round, Petey Sarron, de Birmingham, y campeón mundial de los pesos plumas para la Asociación Nacional de boxeo, alcanzó hoy un knock out sobre Bobbie Dean.

Unos tres mil fans presenciaron la pelea.

## SPOLDI LOGRO GRAN TRIUNFO EN SU BOUT

NUEVA YORK, julio 7. (AP). —Aldo Spoldi, peso ligero de Italia noqueó esta noche a Norman Snow, de Inglaterra, en el primer round del encuentro a diez rounds celebrado aquí ante una concurrencia de 3,500 en Queensboro Arena.

El match duró solamente dos minutos, 34 segundos.

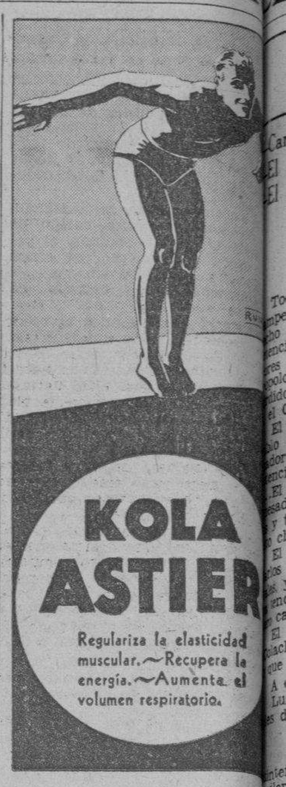


## Pedro Montañez es rival temido de T. Canzoneri

El joven pugilista de Puerto Rico ha demostrado calibre para conquistar a Canzoneri

Hace un año Canzoneri estaba legado al rincón donde el p amontona sus ídolos inservibles ro, cosa rara, se sacudió el pol dió trazas para salir de las ob dades en que yacía revuelto con figuras venerables pero ya inc vas y se aprestó a darle la o diza afición más emociones que que pudieran proporcionarle ni de sus flamantes héroes de En efecto, Tony reconquistó la na del peso ligero y la defendi éxito contra un sinnúmero de c dedores.

Pero hoy día se atraviesa en mino del invencible Tony un judío español de Puerto Ric puede poner punto final a es llante carrera. Pedro Montañe poseedor de un golpe paralizado cada mano y además de la hab tanto como de la voluntad para clarse en lo más duro del co para sacar mayor ventaja. P ser el hombre que ha de arreba título al perenne poseedor de l rona de 135 libras.

Después de una brillante c en el viejo mundo, Montañez v Nueva York en septiembre pas se interpuso en el camino de m jóvenes que parecía iban derech cia las cumbres de la profesió diez o doce de ellos los derrotó decisivamente, que el público es diendo que se le dé oportunida medirse con el campeón.

Después de haber sacudido m tralmente a Steve Halaiko, Phil ferty, Joey Greb, Johnny Mon otros de segunda categoría, hi obra maestra en la destrucción Roth. Tuvo que intervenir la P para conservar el orden entre enormes multitudes que se c garon buscando entrada al Sam cholas Arena de Nueva York, d dó los dos se enfrentaron a p pios del año. Canzoneri habl rrotado a Roth en el Madison S Garden en la pelea en que gan campeonato. Pero Pedro lo hizo más decisivamente. Y no es que sea fácil de vencer; es un chico nido y corajudo, además de una habilidad más que mediana. embargo, Montañez lo hizo ver un principiante. Le dió todos lo pes habidos y por haber, hast el público no podía comprender era posible que Al se mantuvie pie. No hubo comparación ent exhibición del portorriqueño Roth y la del campeón contra el mo muchacho.

Pedro nació en Cayey, Puerto co. Es hijo de sefarditas. Tiene 18 años de edad y ha boxeado desd amateur los títulos peso gallo y ma de su

# GRAN FUNCION ESTA NOCHE EN EL VIEJO FRONTON JAI-ALAI DE CONCORDIA

## EL INSTITUTO EDISON GANO LAS COMPETENCIAS INTERCOLEGIALES FEMENINAS DE NATACION

SPORTS DIARIO DE LA MARINA SPORTS

AÑO CIV — LA HABANA, MIERCOLES, 8 DE JULIO DE 1936 — PAGINA QUINCE

## ENTRE CAZADORES

Campeonatos interiores del Club de Cazadores.
El Dr. «Colacho» Pérez Hernández ya es campeón.
El próximo domingo habrá cinco competencias.

(Por «PETER»)

Todavía puede registrarse un final emocionante en la discusión del campeonato interior de pichón en el Club de Cazadores del Cerro, pues el hecho de haber terminado Gastón Villalba con score cerrado en la competencia del domingo, ha igualado el record que tenía Quintero de tres tiros perfectos. Ahora la ventaja que tiene Carlos es que tiene cuatro. Perdido Aguilera, con dejar de participar en las dos últimas tiradas, ha perdido mucho terreno. Todo hace indicar que si Carlos Quintero no resulta el Capeón, lo será «Kid Jeringuilla».

El Campeonato interior de platillos se lo están discutiendo el capitán Pablo Cruz y Rodrigo Díaz. La diferencia que hay entre ambos buenos tiradores es solamente de tres platillos, y aún faltan por tirar cuatro competencias.

El Campeonato de Skeet parece que está en manos del doctor Serafín Quesada, pero como éste ha dejado de participar en las dos últimas justas y todo hace aparecer que haga igual en las próximas, perderá el bono chance que tiene.

El Campeonato interior de Rifle parece que no tiene más dueño que Carlos Quintero. Tiene siete marcas iguales o superiores a las de sus rivales, y sólo faltan cuatro competencias. Carlitos Sauvalle y Domingo Riesendrían que hacer el horror en las próximas tiradas, y Carlitos Quintero caerse, para perder la ventaja que tiene.

El Campeonato interior de Revólver, ya es cosa resuelta. El doctor «Colacho» Pérez Hernández no tiene contrario. En esta justa ha hecho lo que en el argot deportivo se llama «un robito».

A continuación van los numeritos:

Lugar que ocupan los que tienen probabilidades de ser Campeones los del Club C. del Cerro:

**Pichón. Las mejores 13 tiradas, faltan 7.**

| | | | | | | | | | |
|---|---|---|---|---|---|---|---|---|---|
| Quintero | 8 | 8 | 8 | 7 | 7 | 7 | 7 | 7 | 6 | 7 |
| Aguilera | 8 | 7 | 7 | 7 | 7 | 7 | 7 | 7 | 5 | 5 |
| Villalba | 8 | 8 | 7 | 7 | 7 | 7 | 6 | 6 | 5 | 8 |
| Pérez | 8 | 8 | 7 | 7 | 7 | 7 | 6 | 5 | 5 | 5 |

**Platillo. Las 11 mejores tiradas, faltan 4.**

| | | | | | | | | |
|---|---|---|---|---|---|---|---|---|
| Pablo Cruz | 49 | 48 | 47 | 47 | 46 | 46 | 44 | 45 |
| Díaz | 48 | 48 | 46 | 46 | 46 | 45 | 45 | 45 |

**Skeet. Las mejores 10 tiradas, faltan 4.**

| | | | | | | | |
|---|---|---|---|---|---|---|---|
| Quesada | 23 | 22 | 22 | 21 | 21 | 19 | 19 |
| Cruz | 23 | 21 | 21 | 21 | 20 | 20 | 21 |
| Díaz | 22 | 22 | 21 | 21 | 20 | 20 | 20 |

**Rifle. Las 10 mejores tiradas, faltan 4.**

| | | | | | | | |
|---|---|---|---|---|---|---|---|
| Quintero | 295 | 294 | 292 | 291 | 287 | 287 | 287 |
| Sauvalle | 295 | 290 | 288 | 288 | 286 | 284 | 284 |
| Riera | 295 | 290 | 288 | 287 | 286 | 285 | 279 |

**Revólver. Las mejores 10 tiradas, faltan 4.**

Nicolás Pérez Hernández. No tiene contrario.

El próximo domingo habrá cinco competencias, que serán las siguientes por este orden:

Platillo: Premio de la Winchester, donado por la firma Riera Toro and Twistern, S. A., que consistirá en 500 cartuchos a elección del que gane el premio.

Pichón: Premio del doctor Manuel Porto Castañeda.

Revólver: Premio de Vicente Bayón.

Rifle: Premio del doctor Oscar Ochotorena.

Los finales de las eliminaciones olímpicas femeninas de natación señaladas para Astoria, en New York, los días 11 y 12 del presente mes, han de reunir un hermoso conglomorado de nadadoras, entre las cuales se destacan estos astros que damos a continuación: Dorothy Poyton Hill, que es favorita para ganar el diving; Katherine Rawls, estrella de distintos eventos; Claudia Eckert, Eleanor Holm Jarrett y Miss Leonre Kight.

# HABRA UN GRAN PREMIO PARA EL AUTO QUE GANE EN LA PRIMERA CATEGORIA

### Dan a conocer las bases de las grandes carreras de automóviles que se ofrecerán durante el próximo mes de Agosto. Las competencias se brindarán todos los domingos en O. Park

Para general conocimiento de los drivers y dueños de carros de carreras publicamos a continuación las bases, por las que se regirán las justas de velocidad que se efectuarán en el Hipódromo de Marianao (Oriental Park), durante los domingos 2, 9, 16 y 23 del próximo mes de agosto.

BASES PARA LAS CARRERAS DE AUTOMOVILES

Primera: Para tomar participación en estas carreras, los dueños y drivers de autos, tendrán que ajustarse a las especificaciones siguientes:

Segunda: La inscripciones para tomar parte en estas competencias serán a base de **quince pesos** (15.00) cada día de carrera, con derecho a todos los eventos, en que su máquina pueda inscribirse.

Tercera: Estas carreras se regirán por la Reglamentación del Automóvil Club de Cuba, afiliado a la American Automobile Association, a los fines de que los records se establezcan oficialmente.

Cuarta: Los premios, clasificaciones de autos y vueltas a la pista, serán los siguientes:

Primera Categoría: Veinte vueltas. 300 pulgadas cúbicas de cilindrada en adelante.

Premio en metálico, primer puesto $1.000.00; segundo $500.00; y tercero $250.00. Total: $1.750.00.

Segunda Categoría: Quince vueltas. Desde 215 hasta 285 pulgadas cúbicas cilindradas.

Premios en metálico: Primer puesto $600.00; segundo $400.00; y tercero $200.00. Total: $1.200.00.

Tercera Categoría: Diez vueltas. Hasta 215 pulgadas cúbicas cilindradas.

Premios en metálico: Primer puesto, $400.00; segundo puesto, $200.00; y thercer lugar, $100.00. Total: $700.

Total de premios: $3.650.00.

Quinta: El examen para los automóviles y la designación para las distintas categorías, lo efectuarán los mecánicos nombrados por el Comité Nacional de Carreras de Automóviles de acuerdo con las especificaciones de las fábricas.

Sexta: El cuerpo de mecánicos de este Comité, con el Jurado, están capacitado spara equilibrar cualquier diferencia que pudiera existir en la regla quinta, así como cualquier detalle que por el mayor éxito y justicia de las carreras existiera.

Séptima: Los premios serán suceptibles a variación, pero siempre en aumento.

Octava: Se donarán tres copas-trofeos, para los que en las eliminaciones establezcan el record para cada categoría.

Novena: Las eliminaciones para tomar los números y lugares en los eventos se efectuarán el jueves 30 de julio.

Décima: Las inscripcionse se abrirán el día 1 de julio y se cerrarán el día 25 del propio mes.

Undécima: Sólo podrán asistir a las prácticas, los carros debidamente inscriptos.

**Comité Nacional de Carreras de Automóviles**
**Teniente Guillermo Somellán,**
**Director de las Carreras.**

## Blanco Herrera contesta a una carta de Luque

### El magnate cervecero cubano aclara unos conceptos q. aparecieron en la carta de Dolf

Hemos recibido en el día de ayer la siguiente carta:

Sr. Pedro Galiana, Jefe de la Plana de Sports del DIARIO DE LA MARINA —Habana.

Mi estimado amigo:

En el periódico «El País», edición de la tarde del día 2 del corriente, he leído una carta dirigida por el señor Adolfo Luque al señor José Conte, y como en ella se hacen aseveraciones que se refieren a mi persona, le incluyo copia de la carta que he escrito hoy al señor Adolfo Luque, contestando el párrafo de su carta en que me alude, rogando a usted dé publicidad a dicha carta en su leído periódico, ya que el señor Pepe Conte ha publicado la por él recibida del señor Luque.

Con gracias anticipadas, quedo de usted muy atento amigo,

**Julio B. HERRERA.**

Habana, Cuba, Julio 4 de 1936.

Sr. Adolfo Luque, New York Base Ball Club, Polo Ground, New York City, U. S. A.

Señor:

En el periódico «El País», edición de la tarde de Julio 2 del corriente, leí el señor José Conte, en su Sección deportiva «Con la Punta del Bate» publica una carta que usted le ha dirigido desde St. Louis, Mo., con fecha junio 29, 1936 y como en esta carta alude usted a mi persona en los términos que paso a copiar:

«Se me ha anunciado la visita próxima del señor Julio Blanco Herrera a New York, y que dicho caballero tratará de llevar a cabo una reconciliación entre Miguel Angel González y yo. Bien Pepe, tú me conoces tal vez mejor que ninguna otra persona por los muchísimos años que hemos mantenido una amistad íntima. Sabes la clase de hombre y de compañero que he sido y soy, y que no hay dinero en el mundo entero ni palabras para comprarme».

Me veo obligado a contestar a usted, y dar a la publicidad esta carta, ya que usted, en el párrafo copiado, dice que se le ha anunciado mi visita a New York y que yo trataré de llevar a cabo una reconciliación entre usted y Miguel Angel González y, además, dice usted en este mismo párrafo que dejo copiado «que no hay dinero en el mundo entero, ni palabras para comprarme».

Debo decirle lo siguiente: a nadie he dicho que yo iría a New York con propósito de llevar a cabo una reconciliación entre usted y el señor A. González; ello está muy lejos de mi mente, pues no deseo mezclarme en problemas personalísimos de usted y del señor Miguel Angel González, si bien entiendo— como ya se lo escrito al señor González — que en bien del base ball en Cuba fuera bien ustedes ponerse de acuerdo y trabajar unidos, y no establecer disidencias, que a quien viene a perjudicar es al deporte y a los fanáticos. Y en cuanto a lo que usted dice de «que no hay dinero en el mundo, ni palabras, para comprarle», considero esto fuera de todo lugar; soy incapaz de comprar a nadie y me ha extrañado muchísimo que una persona como usted, que está a la orden de un Club de la Liga Nacional, se exprese en la forma en que lo ha hecho, y lo único que puedo pensar es que usted no ha medido el alcance de sus palabras contenidas en su escrito.

Señor Luque: yo tengo ganado un concepto moral y material muy alto entre mis conciudadanos, y en cuanto al sport, ningún beneficio he obtenido en el mismo, sino muy al contrario, a la Empresa La Tropical, que presido, el sostener su Stadium y Arena, le cuesta anualmente una cantidad importante.

Espero que usted aclare el alcance de su escrito, ya que el señor Conte ó ha dado a la publicidad, y queda de usted atentamente,

## TOPICOS FUTBOLISTICOS

**Por PETER**

—Una aclaración de Torrens.
—Verbena Lucero del Alba.
—Anoche en la Federación.

Desde hace varios días tenemos en nuestro poder una carta de Manuel González Torrens, Delegado del Iberia en la Federación de Futbol de la Habana.

Queríamos dar tiempo a que antes la comentara el compañero y amigo Jesús López, «Chutazo», ya que se refiere con una nota por él publicada, y según se nos dijo, le había sido enviada una igual a él. Si en ese intervalo el compañero lo ha hecho o no, es cosa que no podemos garantizar. Nos basta con saber que dimos tiempo a la prioridad.

Y ahora, después de unos días, vamos a complacer al señor Torrens, quien nos merece también todo género de consideraciones.

El señor Torrens, en su carta, hace constar, que no es cierto como afirmara el compañero en uno de sus escritos, que él estuviera en desacuerdo con el sentir del Presidente del Iberia, en la sesión federativa del martes de la semana pasada.

Dice el señor Torrens, que de haberlo estado, hubiera renunciado al cargo que ostenta en la Federación.

x x x

La simpática institución «Alianza Juvenil» ofrecerá un baile el día 11 de Junio, que será amenizado por la orquesta Antonio María Romeu y el Septeto Sonora Matancera.

Agradecidos al Presidente Jesús Muguerza y Contreras, Presidente de la sociedad, por la invitación que nos envía.

x x x

Siguen los muchachos del Deportivo Hispano América trabajando con gran entusiasmo en los preparativos de su verbena «Lucero del Alba», que se celebrará el sábado 18 en el «Campo Armada», el mismo marco que sirvió de escenario a aquella otra fiesta bailable de grata recordación y que tuvo por título Molinos de Viento».

La Directiva del Hispano quiere hacer constar que para tener derecho a todos los premios que se ofrecen habrá que adquirir las entradas antes del viernes 17, pues después de esta fecha sólo expenderán los tickets para tener derecho nada más que al baile.

Motivos de buena organización, detalle que distingue todas las fiestas del Hispano, obligan a adoptar esta medida.

x x x

Muy laboriosa fué la reunión de anoche de la Federación de Futbol de la Habana.

Hoy solamente vamos a dar detalles más interesantes, pues mañana publicaremos la nota oficial de los acuerdos adoptados:

El domingo próximo, en el gran Stadium Cerveza Tropical, comenzará la Serie de Promoción entre el Deportivo Hispano América, colista de la Serie A y el Cultural, Campeón de la B. Este primer encuentro lo arbitrará Tapia.

Después jugarán Juventud Asturiana y Deportivo Centro Gallego, por la Copa «El Relámpago», donada por Carlos Alonso, el Presidente del Club Deportivo Hispano América.

Se conoció una carta en que el Iberia anuncia el traslado de su casa social para Malecón y Prado.

Se conocieron las bajas de los jugadores Mongo, del Centro Gallego y Evello, del Olimpia.

Y se hicieron las proclamaciones de los Campeones, Juventud Asturiana, De la Serie A, Cultural, de la Serie B y Deportivo Centro Gallego, del torneo de juveniles.

## Torres y Labat Menor contra una gran pareja esta noche en el "Frontón H.-Madrid"

### Mingo y el Tenor frente al Rey de la Zaga. A fin de fiesta otro gran partido: Pascau y Betancourt contra Montes Menor y Aníbal. Los pagos de anoche en la Bombonera de Belascoaín

Labat menor, que está nuevamente desbordado de juego, que está acabando con sus rivales, que gana la gran mayoría de sus partidos, se enfrentará esta noche con una pareja tan fuerte y tan segura como las que forman Ugalde y Gayarre.

Mingo y el Tenor cuentan con muchos detalles para ganar este partido. El primero tiene de todo: saque, magnífico ataque, excelente defensa, experiencia, poder, seguridad, mientras Gayarre es un «jabuco» en los cuadros graves y suele hacerle daño a Labat menor.

Torres acompañará al Cachorro y cuando el modesto delantero citado viene bien, suele ser u nexcelente auxiliar de sus zaWueros. Lo es frecuentemente co nespecialidad en los partidos grandes como el de esta noche.

Sin embargo, para que Mingo y Gayarre triunfen tienen que presentarse muy bien de juego, no cometer errores ytratar de que Labat menor no desarrolle su gran ataque, cosa bien difícil por cierto. Y de todos modos los fanáticos gozarán con un partido en que lógicamente se peloteará mucho.

A última hora habrá otro estelar. Pascau y Betancourt están encargados de enfrentarse con Montes menor y Aníbal y como los cuatro muchachos están jugando bastante es seguro que ese partido resultará tan interesante como el intermedio y es bastante decir.

A primera hora Roda y Labat mayor se engolfarán en un duelo muy interesante llevando en los cuadros alegres a Girón y Valés, respectivamente.

HABANA-MADRID

Programa de la función de esta noche que comenzará a las 8 y 30.

Primer partido a 25 tantos: Girón y Roda, blancos, contra Valés y Labat mayor, azules. A sacar los primeros del cuadro 1 4y los segundos del 14 y medio.

Primera quiniela a 6 tantos: Girón; Roda; Valés; Labat mayor; Torres y Gayarre.

Segundo partido a 30 tantos: Ugalde y Gayarre, blancos, contra Torres y Labat menor, azules. A sacar los primeros del 13 y medio y los segundos del 14 y medio.

Segunda quiniela a 6 tantos: Ugalde; Labat menor; Pascau; Betancourt Montes menor y Aníbal.

Tercer partido a 3 0tantos: Pascau y Betancourt, blancos, contra Montes menor y Aníbal, azules. A sacar ambos del cuadro 1 4y medio.

RESULTADO DE LA FUNCION DE ANOCHE

PRIMER PARTIDO

| | Tantos |
|---|---|
| Pedrito, Vales, blancos | 21 |
| Girón, Buendía, azules | 25 |

Ganador: azules:

PRIMERA QUINIELA

| | Tantos | Pagos |
|---|---|---|
| 1—Pedrito | 5 | 2.60 |
| 2—Vales | 5 | 4.34 |
| 3—Girón | 6 | 4.88 |
| 4—Buendía | 5 | 2.60 |
| 6—Gayarre | 0 | 1.62 |

Ganador: Girón.

SEGUNDO PARTIDO

| | |
|---|---|
| Pascau, Aníbal, blancos | 19 |
| Sarmiento, Gayarre, azules | 30 |

Ganador: Azules.

SEGUNDA QUINIELA

| | Tantos | Pagos |
|---|---|---|
| 1—Sarmiento | 0 | 1.91 |
| 2—Montes menor | 0 | 3.12 |
| 3—Pascau | 1 | 3.12 |
| 4—Ayestarán | 1 | 3.44 |
| 5—Constante | 6 | 1.56 |
| 6—Azpeitia | 3 | 2.64 |

Ganador: Constante:

TERCER PARTIDO

| | Tantos |
|---|---|
| Montes menor, Ayestarán, blancos | 30 |
| Constante, Azpeitia, azules | 20 |

SARMIENTO JUGO CON SUS CONTRARIOS

Con lo que jugaron anoche Sarmiento y Gayarre, punto menos que imposible era que sus contrarios, Pascau y Aníbal, pudieron anotarse el triunfo. Y así ocurrió. Jesús y Aníbal a duras penas han llegado al tanto 19. Y eso, gracia al juego del Abogado.

Sarmiento hizo dejadas anoche buenas y dejadas de verdadero chambón El partido era bueno por los azules, esto es, por los que vencieron, pero de eso a descuidarse, hay un buen trecho. Y eso fué lo que hizo Sarmiento sin darse cuenta que se jugaba el dinero de sus partidarios. En una ocasión el Abogado hizo una dejada, pese a que Pascau estaba **a cinco cuadros** y Aníbal a siete cuadros. Cualquier cosa que hubiera tirado atrás hubiera sido, tanto. Como es natural, falló la jugada y poco después caía el tanto blanco.

Otro triunfo de Buendía. Y van... mil... Con Girón delante, Julio dejó en 21 tantos para 25 a Pedrito y Vales, que forman una bonita pareja

Girón se llevó la primera quiniela y Constante la segunda.

A los suscriptores del DIARIO DE LA MARINA que vayan a los JUEGOS OLIMPICOS que habrán de celebrarse en Berlín durante el próximo mes de Agosto, ponemos a su disposición las oficinas de nuestros Representantes:

**Sres. Joshua B. Powers, Inc.**
**Berlin W 35.**
**Potsdamer Str. 28.**
**Telefon: B2 Lutzow 1253.**

quienes atenderán con esmerada cortesía cualquier solicitud de datos e información sobre aquel país y en cuyas oficinas podrán leer diariamente LA MARINA y otros periódicos de Cuba.

También nuestros suscriptores podrán usar la dirección de nuestros Representantes para recibir correspondencia, cables, etc.

## El Edison ganó en la natación colegial ayer en el Casino Dptivo.

### Con un total de 25 puntos las chicas vencieron ayer. Eva Gou, del «Caballero», la más distinguida. Otras notas

En la piscina del Casino Deportivo de la Habana se celebraron en la tarde de ayer las competencias Inter-Colegiales de Natación para menores de quince años habiendo obtenido el triunfo las muchachitas del Instituto Edison con una puntuación de 25 puntos.

Las chicas del Instituto Edison con mástraining que sus demás contrincantes cargaron con casi todos los jugaresde las competencias pero no por eso sus demás contrarias se desanimaron sino que al contrario les ofrecieron una gran batalla al extremo que el Colegio Luz Caballero con sólo una nadadora la niña Eva Gou que ganó las competencias de cien metros libre estilo y habiendo ganado también segundos lugares en 50 metros libre estilo, y 50 de espalda hizo un total de 11 puntos, es digno por tanto que se haga constar la brillante labor de esta chica que promete mucho para futuras competencias.

El Colegio Sepúlveda quedó en segundo lugar de las competencias con un total de 16 puntos, gracias a la brillante labor que hicieron sus nadadoras entre ellas Olga Seigle y Ermira Odoardo, hija del viejo «Odoardo. que como su hermana lleva el camino de convertirse en una gran atleta. Por eso «Pappy» se encontraba ayer muy contento.

Todos los tiempos que se hicieron ayer son record pues es primera vez que hay estas competencias en piscina de 24 mts.

**50 metros libre estilo.**

1—Olga Seigle, Colegio Sepúlveda. Tiempo 43 flat.
2—Eva Gou, A. Caballero.
3—Ermira Odoardo, S. Sepulveda.
4—Emma Céspedes, I. Edison.
5—Carmen Borgery, I. Edisin.

**75 Metros de Pecho**

1—Gloria Alvarez, I. Edison: Titempo 1:33,2-10.
2—Adela Inglada, I. Edison.
3—América Guerra, I. Edison.
4—Olga Inglada, C. Sepúlveda.
5—Adriana Moenk, C. Sepúlveda.

**100 metros Libre Estilo.**

1—Eva Gou, C. Caballero, Tiempo: 1,51.
2—Ermira Odordo, C. Sepúlveda.
3—Georgina Rodríguez, I. Edison.
4—Adriana Moencq, C. Sepulveda.

**50 metros de Espalda**

1—Carmen Bergery I. Edison,Tiempo: 56,4-10.
2—Eva Gou, C. Caballero.
3—Emma de Céspedes, I. Edison.
4—Ermira Odoardo, C. Sepúlveda.
5—Gloria Alvarez, C. Sepúlveda.

**Relevo Meddly 3x50**

1—I. Edison. Tiempo: 2,55,5-10
2—Colegio Sepúlveda.

El team ganador estaba formado por Carmen Bergery, Adela Inglada, y Georgina Rodríguez.

**Puntuación final**

1—I. Edison, 25 puntos.
2—Colegio Sepúlveda, 16 puntos.
3—Colegio Caballero, 11 puntos.

## ¡A PICO Y ESPUELAS.!.

—La fiesta de Rafael Grenet.
—La Casa Club del Club Gallístico de la Habana.

Por CARLOS M. DEL CALVO.

Rafael Grenet, un simpático galleguito sin gallería, pero que lleva gallos a todas las «ratoneras» de la capital, nos acaba de visitar anunciándonos su fiesta que se celebrará esta tarde en La Ceiba, Marianao.

Hemos dicho que Rafael es un gallero sin tener gallería y hemos dicho la verdad.

En esta temporada que está próxima a terminar, él ha echado más de cuarenta peleas con un promedio magnífico de victorias, con gallos que no dan la talla para pelearlos en las encerronas o en la Valla «Habana», y que unas veces Hipólito, y otras veces Lasa se los entregan y él se encarga de recogerles la coima y casar las peleas, en lo cual es un experto.

Nos pide que digamos que tiene seis gallos que juegan plata bastante, sobre todo uno tuerto de Elías Gutiérrez y que le han prometido, llevar ejemplares, Lasa, Centellas, El Oriental, Morales, El Abañil, Ricardo García y elementos de Batabanó.

Nosotros le deseamos mucho éxito y le prometemos regalarle algunos ejemplares deficientes para el año que viene y que... haga milagros.

Desde el día primero del corriente mes, el Comité de Casa del Club Gallístico de la Habana, se hizo cargo del local de la Calle 14 entre 19 y 21, donde tenía su gallería el señor Diego Trinidad y que le fué arrendado para efectuar en el mismo un arreglo del piso y agrandar la Valla con capacidad suficiente para todos los asociados.

Ya existen en el salón algunas mesas para distintos juegos de entretenimiento y pronto contará con magníficas mesas de billar.

**Confort y satisfacción con el botón de cuello**

Verdad que un botón de cuello es un artículo pequeño e insignificante de la indumentaria masculina, mas, el cuello sentará mejor si se tiene el debido tamaño y forma. Se sentirá mejor si lleva un BOTON DE CALIDAD KREMENTZ.

**KREMENTZ**

B. J del Riesgo, *Representante*
Rayo No. 2, Habana

## DOBLE VICTORIA DE LOS NEW YORK CUBANS

Los New York Cubans derrotaron el domingo último a los Bacharach Giants en un doble header que celebraron en los terrenos del Dyckman Oval, desarrollándose el segundo choque en un tiempo de record de una hora y 20 minutos.

Los scores finales de ambos games fueron de 4 por 1, y 12 por 1. Pitcheando Brewer en el choque de apertura frente a Buchaman, mientras Stanley actuó en el segundo, frente a White.

Salazar y Radcliff encabezaron el ataque de los Cubanos en el primer choque, mientras Silvio García retornó al lineup en el segundo encuentro para conectar un hermoso de 4-4.

Primer juego:

Anotación por entradas:

| | | | | | |
|---|---|---|---|---|---|
| Gigantes | 000 | 000 | 001 | — | 1 |
| N. Y. Cubans | 100 | 000 | 30x | — | 4 |

Segundo juego:

Anotación por entradas:

| | | | | | |
|---|---|---|---|---|---|
| Gigantes | 000 | 000 | 100 | — | 1 |
| N. Y. Cubans | 100 | 342 | 20x | — | 12 |

## Muy buenos partidos esta noche en el Jai-Alai; Creus y Magvregui juegan contra Elizondo y Vallejo

### Eguibar y Paco, vencieron en el segundo de ayer, habiendo jugado un horror. Magnífico programa para hoy. Buenos pagos en las quinielas, anoche en el Viejo Frontón

Martín y Goyo, después de estar debajo casi todo el tiempo en el primer partido de anoche, en el Jai Alai pudieron ganar dejando en 23 a Ochoa Menor y Garramiola. La única igualada del partido fué a 23, y de ese mismo cartón no pudieron salir los que perdieron.

En la última parte de la lucha, Ochoa Menor no dió una.

En la primera quiniela salió victorioso Vallejo Menor.

EGUIBAR Y PACO

Se jugó muy bien en el segundo partido. Los cuatro contendientes trabajaron con interés y empeño decidido ganando al fin Mosquito Eguíbar y Paco, resultando los que salieron por la puerta estrecha de la derrota Vallejo Menor y La Paz.

Salieron delante Eguíbar y Paco y sus contrarios en varios momentos por poco empatan, pero no pudo cristalizar nunca la igualada.

Paco fué el que mejor jugó, siempre demostró consistencia y eficiencia y aunque «Tapón» atacó duro, no e acompañó la suerte, habiendo estado efectivo en los remates.

En la segunda quiniela hizo los seis tantos necesarios para anexársela Aguinaga.

ESTA NOCHE

Un magnífico programa ha combinado Eguiluz para esta noche. Se jugarán intenresantes partidos.

Resultado de la función de anoche:

PRIMER PARTIDO

Ochoa menor y Garramiola, blancos, contra Martín y Goyo, azules.

| | Tantos |
|---|---|
| Blancos | 23 |
| Azules | 25 |

Ganador: Azules.

PRIMERA QUINIELA

| | Tantos. | Pagos |
|---|---|---|
| 1—Paco | 1 | 2.57 |
| 2—Hugués | 2 | 6.87 |
| 3—La Paz | 1 | 11.77 |
| 4—Maguregui | 1 | 8.24 |
| 5—Vallejo menor | 6 | 7.49 |
| 6—Eguíbar | 0 | 3.29 |

Ganador: Vallejo menor.

**7.49**

SEGUNDO PARTIDO

Eguíbar y Paco, blancos, contra Vallejo mench y La Paz, azules.

| | Tantos |
|---|---|
| Blancos | 30 |
| Azules | 26 |

Ganador: Blancos.

SEGUNDA QUINIELA

| | Tantos. | Pagos |
|---|---|---|
| 1—Deva | 2 | 7.38 |
| 2—Iturrino | 2 | 5.62 |
| 3—Tellechea | 0 | 6.21 |
| 4—Aguinaga | 6 | 3.93 |
| 5—Alvarez | 1 | 4.54 |
| 6—Morales | 0 | 4.37 |

Ganador: Aguinaga.

**3.93**

TERCER PARTIDO

Morales y Deva, blancos, contra Iturrino y Alvarez, azules.

| | Tantos |
|---|---|
| Blancos | 30 |
| Azules | 24 |

Ganador: Blancos.

Programa para la función de esta

PRIMER PARTIDO A 25 TANTOS: Faura y Solá, blancos, contra Ochoa menor y Aguiar, azules. A sacar ambos del cuadro 9 y medio.

PRIMERA QUINIELA A 6 TANTOS: Salazar; Maguregui; Ochoa; Vallejo; Creus y Elizondo.

SEGUNDO PARTIDO A 30 TANTOS: Creus y Maguregui, blancos, contra Elizondo y Vallejo, azules. A sacar ambos del cuadro 10.

SEGUNDA QUINIELA A 6 TANTOS: Adolfo; Tellechea; Aguinaga; Hugués; Malluquiza y Echeverría.

TERCER PARTIDO A 30 TANTOS: Aguinaga y Adolfo, blancos, contra Echeverría y Hugués, azules. A sacar los primeros del cuadro 10 y medio y los segundos del 10.

## S. Hernández, sigue bateando en gran forma

### Bateando frente a distintos expitchers de las Mayores alcanzó un buen de 4-4

MINNEAPOLIS, julio 6. (SE). — Con un fiero ataque que valió por 20 hits, los cerveceros del club Milwaukee derrotaron esta tarde a los Millers del Minneapolis con score de 11 por 2 en el primer juego de la serie.

Wilburn, York y Salvador (Chico) Hernández, encabezaron el ataque con 4 hits cada uno, metiendo el criollo tres carreras con dos tubeyes.

Hernández también gozó de un gran día al campo, iniciando un excelente doble play que cortó un rally de los locales.

El score del juego fué:

MILWAUKEE

| | V. | C, | H, | O, | A, | E, |
|---|---|---|---|---|---|---|
| Morgan, rf. | 5 | 0 | 0 | 1 | 0 | 0 |
| Wiburn, ss. | 6 | 3 | 4 | 0 | 3 | 1 |
| Uhalt, cf. | 5 | 1 | 1 | 3 | 0 | 0 |
| York, 1b. | 5 | 2 | 4 | 12 | 1 | 0 |
| Laabs, lf. | 6 | 1 | 2 | 1 | 0 | 0 |
| Storti, 2b. | 6 | 0 | 2 | 5 | 5 | 1 |
| Detore, c. | 4 | 2 | 1 | 3 | 1 | 0 |
| Hernández, 3b. | 4 | 1 | 4 | 1 | 2 | 0 |
| McDolald, p. | 5 | 1 | 2 | 1 | 1 | 0 |
| Totales | 46 | 11 | 20 | 27 | 13 | 2 |

MINNEAPOLIS

| | V. | C, | H, | O, | A, | E, |
|---|---|---|---|---|---|---|
| Cohen, 2b. | 3 | 0 | 0 | 3 | 6 | 2 |
| Comorosky, cf. | 4 | 0 | 0 | 4 | 0 | 0 |
| Harris, lf. | 4 | 0 | 1 | 3 | 0 | 1 |
| Hauser, 1b. | 2 | 1 | 0 | 8 | 0 | 0 |
| Browne, rf. | 4 | 0 | 1 | 2 | 1 | 0 |
| Pfleger, 3b. | 4 | 0 | 0 | 1 | 1 | 0 |
| George, c. | 4 | 1 | 2 | 5 | 0 | 0 |
| Ryan, ss | 3 | 0 | 0 | 1 | 0 | 0 |
| McKain, p. | 2 | 0 | 0 | 0 | 1 | 0 |
| Sargrave, x | 0 | 0 | 0 | 0 | 0 | 0 |
| Luther xx | 0 | 0 | 0 | 0 | 0 | 0 |
| Baker, p. | 0 | 0 | 0 | 0 | 0 | 0 |
| Holland xxx | 1 | 0 | 0 | 0 | 0 | 0 |
| Totales | 31 | 2 | 4 | 27 | 9 | 3 |

x Bateó por McKain en el 7o.
xx Corrió por Hargrave en el 7o.
xxx Bateó por Baker en el 9no.

Anotación por entradas:

| | | | | | |
|---|---|---|---|---|---|
| Milwaukee | 104 | 601 | 302 | — | 11 |
| Minneapolis | 000 | 100 | 100 | — | 2 |

SUMARIO

Empujadores: Wilburn, York, 2, Laabs, Storti, Detore, Hernández 3, Mc Donald 2, Pfleger. Two Base hits: York, Hernández 2, Storti. Three base hits: Browne. Sacrifice: Morgan. Double plays: Hernández a York; Wilburn a Storti a York; Cohen a Hauser; Browne a George. Quedados en bases: Milwaukee 14; Minneapolis 7. Ponchados: Por McDonald 3; McKan 1. Bases por bolas: por McDonald 4, McKain 3. Baker 1. Hits y carreras: McKain (Uhalt). Passed ball: Detore. Pitcher perdedor: McKain. Umpires: Swanson y Kober. Tiempo: 2 horas.

M.E.C.D. 2016

RED BARRY — OTRO FRACASO — Por Will Gould

MANDRAKE — TRANSFORMACION — Por Lee Falk y Phil Davis

ENRIQUITO — COMPETENCIA DESLEAL — Por Carl Anderson

RAREZAS DE LA VIDA — por Richard W. Thomas y Walter Galli

## ADAPTAN LA PLANTILLA DE AGRICULTURA AL NUEVO PRESUPUESTO

Aprovechando la cesantía de todo el personal temporero el pasado día 30 de junio, por mandato de la Ley de Presupuestos y la supresión de varias plazas en el nuevo presupuesto que comenzó a regir el primero de los corrientes, el Secretario de Agricultura, Gómez Mena, está adaptando la nueva plantilla para lo cual está firmando los correspondientes nombramientos entre aquellos que fueron cesanteados, teniendo en cuenta, especialmente, a los más antiguos y más competentes.

Con esta actitud el Jefe de la Agricultura da una oportunidad a los empleados temporeros declarados cesantes como mérito a los esfuerzos realizados en bien de la Administración. Se nos dice que esos nombramientos se hacen dentro de la más equitativa forma, con vista de los antecedentes oficinescos de cada empleado.

MAESTROS DE CULTIVO.—Visitaron ayer la Secretaría de Agricultura numerosos alumnos, graduados de maestros de cultivo, acompañados del doctor Juan Antonio Roig, entrevistándose con el señor Gómez Mena, con quien rataron de modo especial del acto que tendrá efecto mañana, jueves, en la Escuela Forestal, consistente en la distribución de diplomas y títulos. El acto será a las nueve y media de la mañana.

## ESTUDIAN LAS PETICIONES JUDICIALES CONTRA VARIOS MIEMBROS DE LA CAMARA

Por falta de «quorum» no celebró sesión ayer la Cámara, habiendo respondido al pase de lista 60 representantes.

Según noticias, la Comisión de Concesiones y Peticiones está estudiando algunas solicitudes de las autoridades judiciales para proceder al procesamiento de miembros de la Cámara acusados de delitos electorales.

# LITERATURA Y PUBLICIDAD

Los escritores y dibujantes pueden emplear su arte en hacer publicidad?

En principio, nó. Prácticamente, sí. En principio, el hombre de letras debe permanecer al margen de toda preocupación comercial. No debe tener más que una idea: elegir un asunto de acuerdo con sus preferencias, tratarlo según las tendencias de su espíritu y de su carácter. Pero éstas son reglas que podían aplicarse en la época feliz en que las cuestiones materiales eran secundarias. Estamos en tiempos de dificultades económicas. Es necesario que los artistas se decidan a salir de su torre de marfil y tomen parte en las batallas de la vida.

Es por eso que los artistas más apreciados por el público, y los escritores más notorios, se han acostumbrado, poco a poco, a la idea de utilizar sus dones para fines de publicidad.

Hay que reconocer que desde hace mucho tiempo, los autores han ejercido la publicidad. Pero al principio, ésta sólo se refería ellos. Víctor Hugo hizo llevar artículos a todos los periódicos opositores cuando «El rey se divierte», fué rechazado por la censura.

Cuando Balzac redactó los comunicados de prensa relativos a sus libros, lo hizo en estos términos: ¡Qué cuentista! ¡Qué elocuencia y espíritu! Qué infatigable perseverancia en pintar todo, en intentarlo todo, en atacar todo! ¡Cómo queda el mundo bajo la pluma de este hombre! «Los cuentos filosóficos» son la marca al hierro candente de una civilización perdida en el desorden y en la comodidad, a la que el señor de Balzac pone en la picota infamante». La nota, de su puño y letra, figura en una colección de autógrafos.

Stendhal y Alejandro Dumas, padre, no descuidaron la propaganda en favor de sus obras. Y al autor de «El conde de Montecristo» pagó a algunos ilustradores satíricos para que lo criticaran ásperamente.

Eugenio Sue multiplicó su propia pubblicidad y se dedicó a fabricarse una leyenda en la que se hablaba de banquetes servidos por mujeres vestidas a la moda ateniense y de monedas de oro esparcidas en lugar de alfombras.

Algunos hombres de letras del pasado, no han vacilado en componer textos de propaganda para empresas industriales.

Así fué, por ejemplo, que Stéphane Mallarmé cuya fama de artista puro es bien conocida, hizo insertar en el periódico «La Derniere Mode» una receta de dulce de coco, cuyo propósito era orientar a los lectores hacia una casa de productos coloniales.

Se recuerda también la espiritual acrobacia verbal que Catulle Mendes realizó en favor del vino Marani:

«On a, grace au vin de Coca,
Toutes les vertus qu'un coq a».

Recientemente, Paul Valery ha consagrado a un folleto editado por una fábrica de agua gaseosa, un poema titulado: «El agua», que es una obra maestra de gracia literaria, de elegancia, de sensibilidad y de nobleza.

Y tanto Colette como Paul Morand, a propósito de una tienda, como Francis Carco o Roland Dorgelés, a propósito de una marca de automóviles o Tristan Bernard, los escritores más reputados de hoy, no se han negado a mezclar las cosas de la literatura con el comercio.

Pero los lemas no siempre son fáciles de encontrar. Y a pesar de ser hombre de letras, no hay que imaginar que se encontrará de primera intención a la fórmula concisa y fácil de recordar deseada por el industrial.

Una casa de modas convocó hace poco a los seis hombres de letra y periodistas que tal vez pueden considerarse como los más espirituales. Todos tuvieron dificultades para encontrar lemas. Un día, en el buzón donde los empleados de la casa tenían costumbre de colocar sus reclamaciones o sugestiones, fué hallada la fórmula más eficaz. ¿Saben quién la había encontrado? Un chauffeur de camión.

También en los demás países, se combinan la publicidad y la literatura. Uno de los más bellos ejemplos que pueden citarse a este respecto es la famosa historia de «La casa del Tío Tom», publicada por la señora Beecher-Stowe.

En la época en que preparaban la guerra de Secesión, los americanos del Norte, celosos de la prosperidad de los del Sur, trataron de arruinar a éstos últimos. El mejor medio de atacarlos fué suprimirles el derecho de tener negros esclavos. Esta operación no podía realizarse sino teniendo como pretexto, un gran principio humanitario. Fué entonces que «por un curioso azar» la señora Beecher-Stowe, compuso una extraña novela, muy patética, sobre la crueldad de aquellos que los explotaban, y sobre la necesidad de abolir la esclavitud.

La propaganda moral hecha en Estados Unidos en favor de ese libro, fué lenta y tenaz. «La casa del Tío Tom», se vendió por millones en toda la superficie del globo. La opinión mundial se formó de acuerdo a las esperanzas de los Americanos del Norte, y los del Sur fueron vencidos, puesto que se les acabó la mano de obra, es decir sus negros plantadores de algodón y de caña de azúcar.

Sin embargo, el pueblo se ha mostrado, durante mucho tiempo, contrario a la idea de que los escritores compusieran textos publicitarios. Por su parte, también los escritores se han puesto de acuerdo para criticar a aquél de entre ellos que pusiera su talento al servicio de una causa que no fuera estrictamente literaria o artística.

Paul REBOUX

## CIENCIAS E INVENCION

Una bomba de presión instalada hace 121 años, esta todavía extrayendo agua en Inglaterra.

*

Un inventor de New Jersey ha perfeccionado un compás dentro de una linterna eléctrica.

*

En el Sur de Manchuria, se ha empezado a desarrollar la industria del cinematógrafo.

*

Después de varios experimentos, se ha hecho posible conservar el pan fresco durante una semana, manteniéndolo a una temperatura helada.

*

El primer faro para la aviación, en Australia, ha sido instalado en Sydney.

*

Ha sido inventado un nuevo silenciador para reducir el ruido de la explosión de las pistolas y rifles.

*

En Austria ha sido prohibida la siembra de viñas a fin de impedir la sobreproducción.

## ECHAR DE MENOS

EN la interesante sección, que bajo el título «Diccionario», se publica en «Avance», aparece un artículo sobre la frase con que encabezamos estas líneas. Esta frase, de uso muy frecuente, está sancionada por la Academia Española de la Lengua.

En dicho artículo se citan las opiniones de algunos hablistas españoles y suramericanos, que critican el uso de la preposición «de» en la frase; que consideran a ésta como no castiza, o que creen conveniente la supresión de la preposición, «para la mayor claridad del lenguaje».

Precisamente si no se emplea la preposición «de», es cuando puede haber confusión; pues entonces el verbo echar, podría tomar en la acepción de arrojar o de verter, y no en la de «notar falta de algo», que es lo que queremos expresar cuando decimos: «echar de menos».

En uno de los ejemplos que se citan en el trabajo a que nos referimos: «echar menos los regalos manjares», la supresión de la preposición «de» hace pensar que más que notar la falta de los manjares, se quiere expresar con la frase, arrojar, botar menos manjares.

El verbo echar se emplea para expresar conceptos muy diversos. En los ejemplos siguientes: «echar de este vino en la copa»; «echar de casa a alguno»; «echar de menos a alguien», está bien empleada la preposición «de». En ninguno de los ejemplos esta preposición es de genitivo, que sería lo único que justificaría su supresión; y no lo es, porque los regímenes «de este vino», «de casa», «de menos», no son complementos de ningún sustantivo, sino del verbo echar; por este hecho el régimen es de ablativo en esos tres ejemplos; es régimen circunstancial.

Si nos pusiéramos a filosofar o mejor dicho a **metafisiquear**, y pensáramos que el adverbio «menos» que complementa al verbo echar, implica la idea de que aún existe algo (disminuído en cantidad o volumen, pero que no ha desaparecido por completo), y que, por lo tanto, «echar de menos» en el concepto de «notar la falta» no es castizo, olvidaríamos que en Gramática las palabras, muchas veces, no tienen un valor absoluto sino relativo. Gato es un animal doméstico o un aparato mecánico; cura equivale a sacerdote, o es un sustantivo verbal derivado de curar; los ejemplos que pudieran ponerse son innumerables.

Después de lo escrito, huelga decir que **me voy** con la Academia, y que lo que en ello (en lo escrito) se echa de menos, es la personalidad del que lo firma.

E. FORTUN.

# CRUCIGRAMAS

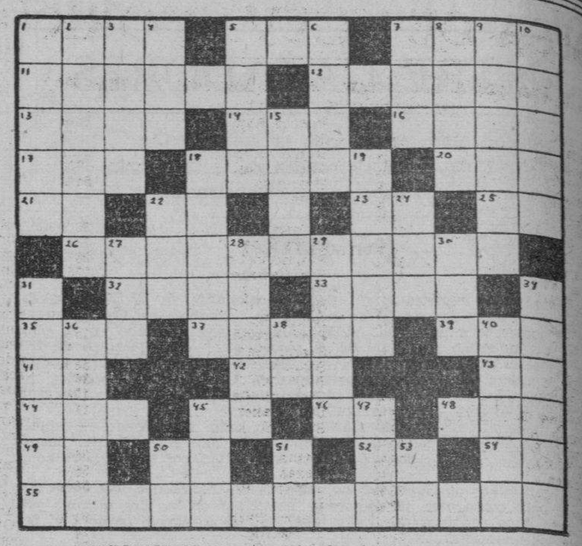

**HORIZONTALES**

1.—Rostro.
5.—Desembocadura de un río en el mar.
7.—Escuchará.
11.—Río del Africa austral tributario del Atlántico.
12.—Miedo, espanto, pavor.
13.—Composición en verso del género lírico.
14.—Pariente.
16.—Ribuel, pagel.
17.—Dueña.
18.—Recodo del cauce de un río.
20.—Río de Galicia.
21.—Artículo.
22.—Terminación de infinitivo.
23.—Nota musical.
25.—En la (antiguo).
26.—Adornará.
32.—Prefijo que significa medio o mitad.
33.—Composición musical para ser cantada por una sola persona.
35.—Laberinto.
37.—Caverna, cueva, gruta.
39.—Tiempo del verbo ser.
41.—Terminación de infinitivo.
42.—Triptongo.
43.—Sin número.
44.—Donas.
45.—Interjección
46.—Interjección.
48.—Sobrino de Abraham.
49.—Pronombre.
50.—Negación.
52.—Infusión.
54.—Sílaba que repetida resulta un apodo familiar.
55.—Esmero (pl.)

**VERTICALES**

1.—Que pertenece al coro.
2.—Río de Santa Clara.
3.—Sétima encarnación de Cichnú.
4.—Nombre femenino.
5.—Provocación al duelo.
6.—Amarran.
7.—Ilustre glosador crítico y filosofo catalán contemporáneo.
8.—Marcharás.
9.—Natural de Roma.
10.—Tiempo del verbo arar.
15.—Marcharte.
18.—Tiempo del verbo tramar.
19.—Púrpura.
22.—Nombre de letra.
24.—Igual al 42 horizontal.
27.—Letra del alfabeto griego.
28.—Oxido de plomo.
29.—Organo olfatorio externo.
30.—Nivel.
31.—Aparato para asar.
34.—Mujer virtuosa (pl.)
36.—Tiempo del verbo arar.
38.—Interjección.
40.—Creador del género llamado fábula.
45.—Baile.
47.—Amarre.
50.—Conjunción.
51.—Pasado meridiano.
53.—Preposición.

**Solución al Crucigrama anterior**

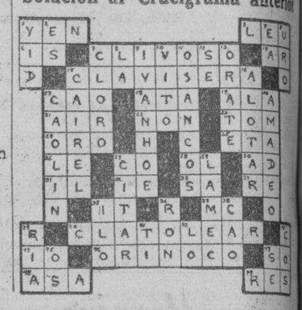

## LA PRODUCCION DE PLASTICOS HA ADQUIRIDO ENORME IMPETU

**Las sustancias artificiales así llamadas han permitido fabricar infinidad de artículos nuevos y creado diversas industrias.**

MIENTRAS la industria en general ha permanecido estancada durante estos últimos años de crisis, la química aplicada ha logrado perfeccionar numerosas sustancias artificiales nuevas, para las que se descubren todos los días nuevos usos, y que han dado nacimiento a muchas ramas secundarias de la manufactura.

Estas sustancias, conocidas en el comercio por el nombre de «plásticos», se han popularizado bajo sus respectivos nombres industriales, que tienen cierto aire esotérico, como el de las palabras polisilábicas que describen su composición química. Muchos de estos «plásticos» son actualmente productos familiares en todo el mundo. Bastará citar al celuloide, a la bakelista, a la piralina, a la textolita, a la fenolina, al plaskon, para dar una idea de la extensión a que han llegado el uso industrial de la química aplicada.

El celuloide, que es el más antiguo de estos materiales sintéticos, tiene actualmente una multitud de usos industriales. Es dúctil, maleable y moldeable, adquiriendo la forma que se le quiera dar; puede ser traspasente, traslucido u opaco. Se le puede teñir de cualquier color, y es relativamente resistente.

Se ha anunciado hace poco la fabricación de una cantidad de artículos nuevos hechos de celuloide, los nuevos hechos de celuloide, las fotográficas y cinematográficas, accesorios de tocador, plumas-fuentes, lápices, bolsos de señora, etc. Un producto afín del celuloide es el acetato de celulosa, que es también fácilmente moldeable y tiene la ventaja de arder más lentamente que el celuloide.

Además, el celuloide mismo se fabrica ahora en forma no inflamable. De su afín, el acetato de celulosa, se obtienen actualmente muchos productos, inclusive películas fotográficas no inflamables, como asimismo diversos accesorios para automóviles, «cristales» para relojes (irrompibles), armazones para anteojos, discos de fonógrafos, etcétera.

El interés de la industria en estos «plásticos« ha permitido perfeccionar otro grupo de sustancias, denominadas resinas fenólicas, que son relativamente poco costosas, duras y de combustión muy lenta. Sus usos industriales son numerosísimos, destacándose entre ellos la fabricación de pequeños muebles y artículos para el hogar. Siendo fácilmente moldeables, los artículos a que se les destina pueden adquirir formas complejas y delicadas, siendo al mismo tiempo muy fuertes en relación con el peso, muy resistentes al calor y generalmente opacos.

Los «plásticos» moldeables se adaptan especialmente a la fabricación de piezas de recambio para maquinarias eléctricas y automóviles, aparatos de radiotelefonía, quincalla, botones, lapiceros, cierres para pomos, etcétera, etcétera.

Los artículos de resina fenólica fundidos tienen mucho brillo y pueden teñirse de mil colores, por consiguiente se los emplea principalmente para fabricar adornos, botones, envases, mangos de cubiertos, aparatos para la iluminación, marcos de cuadros, bandejas, etcétera.

Hay muchos otros «plásticos» importantes, como por ejemplo los derivados del úreo-formaldehído y de la caseína. Todos ellos encuentran a diario nuevas aplicaciones.

Sólo en los Estados Unidos se produjeron, en 1929, unos diez millones de kilos de estos artículos, cifra que implica un valor de veintiocho millones de dólares. Las llamadas resinas sintéticas se han popularizado tanto, especialmente las derivadas del alquitrán de carbón, que en 1933 y 1934, en ese mismo país, se emplearon unos doce millones de kilos en la industria.

Harden COLFAX.

Derechos reservados a DIARIO DE LA MARINA por North American Newpaper Alliance.

# PASATIEMPOS

## SALTO DEL CABALLO

| | | | | | | | |
|---|---|---|---|---|---|---|---|
| DON | COS | TAN | FUI | EL | AL | O | DOS |
| INS | MOS | DE | RON | TE | BAR | CIE | A |
| EN | NTE | BAR | SE | LU | ZAR | SA | TRA |
| DOS | UN | LA | AZUL | LIA | OLA | COS | EN |
| IZO | OLA | HA | SE | QUE | EL | ZUL | MEN |
| RCO | EL | LOS | NO | A | SE | GO | RAR |
| UNA | HOR | BESA | ZO | VA | FIN | IN | LOS |
| CON | ACE | MAR | DEL | CHE | HI | PA | CON |

31309

La solución aparecerá mañana

M.E.C.D. 2016

# SE VENDIERON AYER 2,000 TONELADAS DE FILIPINAS PARA LLEGAR A MEDIADOS DE JULIO A 3.70 CENTAVOS

## BOLSA DE NUEVA YORK

(Cierre de ayer por el hilo directo de Luis Mendoza y Compañía)

| | |
|---|---|
| —A— | |
| Amerada | 94½ |
| Am Radiator | 19¼ |
| Adams Expr | 11½ |
| Air Reducc | 69¾ |
| Alaska Jun | 13¾ |
| Alleghany | 3⅜ |
| Allied Chem | 198 |
| Allis Chal | 48⅝ |
| Amer Can | 133¼ |
| Am Car Fou | 33 |
| Am F Pow | 7½ |
| Am Ice | 3⅛ |
| Amer Inter | 10¼ |
| Amer Loco | 24 |
| Am P Light | 12⅜ |
| Amer Smel | 75¼ |
| Amer Sugar | 52½ |
| A C Alcohol | 20⅝ |
| Am T and T | 166½ |
| Am Tobac A | 9 |
| Am Tobac B | 100½ |
| Am W Works | 23⅝ |
| Am Woolen | 8½ |
| Anaconda C | 33⅝ |
| Atchison | 73¼ |
| Atlan Coast | 23¼ |
| Atlan Ref | 28¼ |
| Atlas D Goods | 16⅛ |
| Auburn Auto | 27⅝ |
| Aviat Cor | 5 |
| Amer Bank | 37¼ |
| Amer Metal | 28¾ |
| —B— | |
| Baldwin Lo | 2⅞ |
| Balt and Ohio | 17½ |
| Bendix Avi | 25½ |
| Beth and Co | 55¼ |
| Beth Steel | 47 |
| Borden Co | 30⅜ |
| Briggs | 52 |
| Brook Man | 47⅝ |
| Byers A M | 17 |
| —C— | |
| Can Pacif | 12½ |
| Can Mills | 40 |
| Case T Mach | 162½ |
| C de Pasco | 52¼ |
| Ches and Ohio | 62⅛ |
| Chi R Islan | — |
| Chrysler | 111 |
| Coca Cola | — |
| Col Carbon | 120¼ |
| Comm and Sout | 3¼ |
| Congoleum | — |
| Cons Cigar | 8½ |
| Cons Gas | 38 |
| Cons Oil | 12½ |
| Cont Can | 75½ |
| Cont Oil | 29⅜ |
| Corn Prod | 72⅞ |
| Coty Inc | 4 |
| Cuba Co | 1½ |
| Cub Amer S | 9½ |
| C Am Sug, p | 93½ |
| Cumm-l Solv | 15 |
| Chesapeake | 74 |
| Cil Fuel | 4⅞ |
| Cruc Steel | 34 |
| Cons R Cuba | 7⅛ |
| —D— | |
| Del Hudson | 37¾ |
| Del and Lack | 15⅝ |
| Drug Inc | 12¾ |
| Dupont | 149 |
| —E— | |
| East Kodak | 168⅞ |
| El Auto Lit | 33¾ |
| El Pow Lig | 16½ |
| Elec Bond | 21⅞ |
| Erie (R R) | 12⅜ |
| —F— | |
| Fox Film C | 23 |
| Frep Texas | 24⅝ |
| —G— | |
| Gen A Tank | 48½ |
| Gen Asphalt | 21¼ |
| Gen Elec | 37⅝ |
| Gen Foods | 41½ |
| Gen Motors | 67 |
| Guantánamo S | 1⅞ |
| Gillet Saf | 13⅞ |
| Gimbel Bros | 14 |
| Gold Dust | 12⅞ |
| Goodrich R | 18⅜ |
| Goodyear | 22⅛ |
| Gen Bronze | 7½ |
| Great North | 34⅞ |
| —H— | |
| Hershey, com | — |
| Homestake | — |
| Houston Oil | 8⅝ |
| Hudson Mot | 15⅝ |
| —I— | |
| Ill Cent | 20⅝ |
| Interb R T | 12½ |
| I B Machine | — |
| Int Cement | 47¼ |
| Int Nickel | 49⅜ |
| Inter Tel | 13½ |
| Iliin Glas | 156½ |
| —J— | |
| Johns Mansv | 103½ |
| —K— | |
| Kroger Groc | 19½ |
| Kresge S S | 23¾ |
| Kelvinator | 19 |
| Kennecot | 38⅝ |
| —L— | |
| Lambert Co | 20¼ |
| Ligg Myers | 109⅝ |
| Loew-s Inc | 49¾ |
| Loose Wiles | 43 |
| Lorillard | 23¼ |
| Louisv Nas | 74½ |
| Ludlum Stl | 22¾ |
| Lehman Cor | 101⅛ |
| Liquid Carb | 34½ |
| —M— | |
| Macy (R R) | 42¾ |
| Montgomery | 41⅞ |
| Mus Pac, c | 2¼ |
| Miss Pac, p | 4⅞ |
| Min Honeyw | 70⅜ |
| Murray Corp | 17¼ |
| —N— | |
| N Y Central | 35⅛ |
| Nash | 15⅝ |
| Nat-l Dist | 26¾ |
| Nat-l Bisc | 33⅞ |
| Nat-l Cash | 22¼ |
| Nat-l Dairy | 28¼ |
| Nat-l P Li | 11⅛ |
| North Amer | 29⅜ |
| N A Aviat-n | 7¾ |
| Norfolk and W | 269 |
| Nort Pacif | 24⅜ |
| —O— | |
| Ohio Oil | 12½ |
| Otis Elev | 25 |
| Otis Steel | 12¾ |
| —P— | |
| Packard Mot | 10¼ |
| Paramount | 9 |
| Pennsylvann | 31⅞ |
| J C Penney | 87 |
| Pullman Co | 45 |
| Proc Gamble | 46¼ |
| Pure Oil | 17⅜ |
| Puerto Rico | 16⅝ |
| —R— | |
| Radio Corp | 11¼ |
| Rep I Steel | 17⅝ |
| Reynolds | 51¾ |
| Royal Dutch | — |
| —S— | |
| Safeway Sts | 30⅞ |
| Sears Roeb | 73 |
| Simmons Co | 29⅞ |
| Soc Vacuun | 12⅞ |
| St Paul, p | 3¼ |
| So Pacific | 32 |
| South Ry | 15⅜ |
| Stan Brands | 15¼ |
| Stand Gas | 7½ |
| Stan N J | 58⅜ |
| Stan Oil C | 36 |
| Stewart War | 17½ |
| Studebaker | 11 |
| Sun Oil | — |
| —T— | |
| Texas Co | 36 |
| Texas Gulf | 35½ |
| Timken Roll | 58¼ |
| —U— | |
| Union Carb | 91¾ |
| U Pacific | 124 |
| Union Oil | 22⅛ |
| United Cor | 7¼ |
| Uni Cor, pfd | 45 |
| Unit Fruit | 78 |
| U S Rubber | 27½ |
| U S Steel | 57¼ |
| U Aircraft | 21⅞ |
| U S Ind Alc | 34¼ |
| —V— | |
| Vanadium | 16⅞ |
| —W— | |
| Warner Bros | 9¾ |
| West Union | 84 |
| West Elec | 119⅝ |
| Woolworth | 53 |
| W Wrigley | 68 |
| —Y— | |
| Youngs S T | 105 |
| —Z— | |
| Zenith Radio | 12⅞ |

## GANADO

**LOS PRECIOS EN PIE**

Precios que pagan compradores, entregado el ganado en esta capital:

| | Ctvs. Libra |
|---|---|
| Vacuno, de 3½ a | 3¾ |
| Cerda, de 7 a | 8 |
| Lanar, de 3 a | 3½ |

**LOS PRECIOS DE LA CARNE**

Los precios que rigen en los Mataderos de esta capital para las carnes, son los siguientes:

| | Ctvs. Kilo |
|---|---|
| Vacuno, de 13 a | 15 |
| Cerda, de 25 a | 30 |
| Lanar, de 15 a | 20 |

**MATADERO DE LUYANO**

Se sacrificaron ayer en el Matadero de Luyanó:

| | Cabezas |
|---|---|
| Vacuno | 122 |
| Cerdos | 34 |
| Carneros | 16 |

**MATADERO INDUSTRIAL**

Se sacrificaron ayer en el Matadero Industrial:

| | Cabezas |
|---|---|
| Vacuno | 98 |
| Cerdos | 51 |
| Carneros | 37 |

**CARROS ENTRADOS**

Llegaron 12 carros de Bayamo con ganado vacuno para el Matadero de Luyanó.

## CAMBIOS

Tipos de venta al cierre ayer en Bancos de esta capital:

| | |
|---|---|
| New York, cable | 1/10P. |
| New York, vista | 1/10P. |
| Londres, cable | 5.02½ |
| Londres, vista | 5.02¼ |
| Madrid, cable | 13.75 |
| Madrid, vista | 13.70 |
| París, cable | 6.63½ |
| París, vista | 6.63 |
| Italia, cable | 7.88 |
| Italia, vista | 7.87 |
| Bélgica, cable | 16.96 |
| Bélgica, vista | 16.94 |
| Alemania, cable | 40.40 |
| Alemania, vista | 40.38 |
| Toronto, cable | Par. |
| Toronto, vista | 1/16%D. |
| Hong Kong, cable | 32.45 |
| Hong Kong, vista | 32.40 |
| Amsterdam, cable | 68.17 |
| Amsterdam, vista | 68.17 |
| Buenos Aires, cable | 28.00 |
| Buenos Aires, vista | 27.95 |
| Suiza, cable | 32.80 |
| Suiza, vista | 32.79 |
| Japn, cable | 29.25 |
| Japón, vista | 29.20 |

## MERCADO DE GRANOS

El mercado de granos de Chicago cerró ayer a los siguientes tipos:

| | |
|---|---|
| **Avena:** | |
| Julio | 35¾ |
| Septiembre | 37½ |
| Diciembre | 38¾ |
| **Centeno:** | |
| Julio | 71⅜ |
| Septiembre | 71⅞ |
| Diciembre | 72¾ |
| **Maíz:** | |
| Julio | 78¾ |
| Septiembre | 78 |
| Diciembre | 73⅜ |
| **Trigo:** | |
| Julio | 105⅝ |
| Septiembre | 105¾ |
| Diciembre | 106⅞ |
| **Trigo de Winnipeg:** | |
| Julio | 91¼ |
| Septiembre | 90¼ |
| Diciembre | 90⅝ |
| **Trigo de Mineapolis:** | |
| Julio | 122¼ |
| Septiembre | 119¾ |
| Diciembre | 117⅜ |

## CAMBIOS EN NEW YORK

Cierre ayer en New York, recibido por el hilo directo de Luis Mendoza y Compañía:

| | |
|---|---|
| Libras esterlinas | 5.02⅛ |
| Francos | 6.63½ |
| Pesetas | 13.74½ |

## COTIZACIONES DE LA BOLSA DEL AZUCAR DE NEW YORK

Habana, Julio 7 de 1936.—Por el hilo directo de Luis Mendoza y Cía.

| Anterior. | Meses. | Abre. | Máx. | Mín. | Cierre |
|---|---|---|---|---|---|
| 2.50 | Mayo | 2.49 | 2.52 | 2.49 | 2.52 |
| 2.76 | Julio | 2.75 | 2.75 | 2.75 | 2.76 |
| 2.82 | Septiembre | 2.80 | 2.84 | 2.81 | 2.82 |
| 2.76 | Noviembre | 2.76 | 2.80 | 2.80 | 2.79 |
| 2.54 | Enero | 2.54 | 2.59 | 2.55 | 2.57 |
| 2.50 | Marzo | 2.49 | 2.54 | 2.51 | 2.53 |

## APRECIACION DEL MERCADO DE AZUCAR

Por LUIS MENDOZA Y CIA.
JULIO 7, 1936

| | Ant. | Hoy. |
|---|---|---|
| E. Unidos, costo y flete | 2.82 | 2.80 |
| E. Unidos, contado, base LAB | 2.68 | 2.67 |
| E. Unidos, retenidos, contado, base LAB | 2.37 | 2.37 |
| Otros países, contado, base LAB | 0.82 | 0.82 |
| Cuota local, contado, base ex almacén | 0.79 | 0.79 |
| Tres cuotas de embarque, base LAB | 1.88 | 1.88 |
| Todas las cuotas, contado, base LAB | 1.81½ | 1.81 |
| Cuota de colonos, 1936, en almacén, por saco | $5.58 | $5.58 |

BUFETE DE JOSE I. RIVERO
Notario: FELIPE RIVERO
Chacón No. 8
A-8142
HABANA
Teléfonos:
M-1472

## La prórroga de los certificados para exportar azúcares

### El Instituto del Azúcar se interesa por la liberación de certificados de identidad

En la sesión celebrada ayer por la Junta General de Miembros del Instituto Cubano de Estabilización del Azúcar, se adoptaron los siguientes acuerdos:

1.—Dirigir una comunicación al señor Secretario de Agricultura, rogándole que, lo antes que le sea posible, imparta su aprobación al Acuerdo adoptado por este organismo, en su sesión de 24 de junio último, por el cual se libera el 20 por ciento de los Certificados de Identidad retenidos para los Estados Unidos de América, en virtud de los dos aumentos hechos por dicho país a la cuota de azúcar de Cuba de 1936.

2.—Se cambiaron impresiones sobre la conveniencia o no de prorrogar los Certificados de Identidad de «Otros países», si no resultasen exportados en su totalidad al final de año, los azúcares por ellos amparados. En vista de la importancia de este asunto, se acordó designar una Comisión compuesta de los señores doctor Arturo M. Mañas, Philip Rosenberg, Aurelio Portuondo, Edward G. Miller y Manuel Rasco, para que estudie el problema y emita el correspondiente informe a la Junta.

3.—También se trataron otros asuntos de orden administrativo, acordándose, finalmente, declararse en sesión permanente y suspender la Junta para continuarla el próximo lunes 23 de los corrientes, a las 11 de la mañana.

GODOY-SAYÁN
SEGUROS Y FIANZAS
(INSURANCE AND BONDING)
TELÉFONOS
M-9866. M-9867
AGUIAR 77.
HABANA. CUBA

## COTIZACIONES

NUEVA YORK, julio 7. (AP.)—Cotizaciones al cierre de la Bolsa de Nueva York:

Acciones: 969,790.
Bonos: $10,522.600.

**COTIZACION DE LA PESETA**

La peseta española se cotizó al cierre del mercado ayer, a razón de 7.27.27 por dólar.

**COTIZACION DEL FRANCO**

El franco francés se cotizó ayer al cierre del mercado, a razón de 15.06 por dólar.

**COTIZACION DE LA LIBRA**

La libra esterlina se cotizó ayer en el mercado local a $5.02½.

LA DICHOSA
BILLETES en todas cantidades.
Vendemos y compramos
PESETAS
Obispo y Compostela.
Teléfono M-1804

## COLEGIO DE CORREDORES

Cotización oficial del día 7 de julio de 1936:

| CAMBIOS | TIPOS |
|---|---|
| S/E. Unidos, cable | 1/10 Pr. |
| S/E. Unidos, vista | 1/10 Pr. |
| Londres, cable | 5.02 5833 |
| Londres, vista | 5.02 21875 |
| Londres, días vista | — — |
| París, cable | 6.64 |
| París, vista | 6.63 53125 |
| Bruselas, vista | 16.92 5 |
| España, cable | 13.74 5 |
| España, vista | 13.72 25 |
| Italia, vista | 7.88 |
| Zurich, vista | 32.79 5 |
| Hong Kong, vista | 32.46 666 |
| Amsterdam, vista | 68.21 5 |
| Checo Slovakia | 4.16 |
| Copenhague, vista | — — |
| Argentina | 27.20 |
| Christian'a, vista | — — |
| Estocolmo, vista | 25.85 |
| Montreal, vista | 0.15625%Dto. |
| Berlín, vista | 40.40 5 |
| Yens (Japonés) | 29.42 5 |

**Notarios de Turno:**
Para cambios: **Leandro Mejer.**
Para intervenir en la cotización oficial de la Bolsa de la Habana:
**Armando Paraíón,**
**José E. Moré.**
Vto. Bno.:
**Joaquín G. Gumá,**
Síndico-Presidente.
**Julio C. Rodríguez,**
Secretario-Contador Interino.

## MERCADO DE MANTECA

Cierre ayer en Chicago, recibido pro el hilo directo de Luis Mendoza y Compañía:

| | |
|---|---|
| Septiembre | 11.02 |
| Diciembre | 10.82 |
| Granel | 10.37 |

## MERCADO DE ALGODON

Cierre ayer en New York, recibido por el hilo directo de Luis Mendoza y Compañía:

| | |
|---|---|
| Julio | 12.59 |
| Octubre | 11.87 |
| Diciembre | 11.85 |
| Enero | 11.85 |
| Marzo | 11.86 |
| Mayo | 11.88 |

## MERCADO DE CAFE

Cierre ayer en New York, recibido por el hilo directo de Luis Mendoza y Compañía:

| | |
|---|---|
| Julio | 4.32 |
| Septiembre | 4.46 |
| Diciembre | 4.76 |
| Marzo | 4.86 |

## MERCADO DE PIELES

Cierre ayer en New York, recibido por el hilo directo de Luis Mendoza y Compañía:

| | |
|---|---|
| Septiembre | 10.77 |
| Diciembre | 11.10 |
| Marzo | 11.38 |
| Junio | 11.67 |

## BOLSA DE LA HABANA

Cotizaciones efectuadas ayer en la Bolsa de la Habana

**COTIZACION OFICIAL**

| Bonos y Obligaciones | Comp. | Vend. |
|---|---|---|
| República de Cuba: | | |
| Speyer, 1904 | 102½ | 107 |
| Deuda Int, 1905 | 96 | 100 |
| Cuatro y medio, 1909 | 99½ | 103 |
| Morgan, 1914 | 103 | 107 |
| Morgan (5½) 1923 | 104¼ | 107 |
| O Públicas (5½) 1945 | 48⅝ | 50 |
| Obligs Oro (5½) 1935 | 38 | 45 |
| Recibos de Depósito de Obligaciones Oro | 32 | 38 |
| Azúcar (5½) 1940 | 98 | — |
| Rep Cuba, Morgan (Seriados) 5½% — 1927: | | |
| I Vence 1 julio 1936 | 98½ | — |
| J Vence 1 julio 1937 | 98 | — |
| Ayunt Hab 1a Hipt | 94 | 110 |
| Ayunt Hab 2a Hipt | 94 | 110 |
| Centro Asturiano | 46 | — |
| B Territorial, Serie B | 39½ | — |
| Cervecera | 46½ | 60 |
| Cervecera Obligs no hipt | 8⅛ | 12 |
| Gas | 108 | — |
| Hav Elec (Consol) | 35 | 39 |
| Hav Electric, Debentures Obligs no hipt | 4½ | 6 |
| Edificio La Metropolitana, S A | 14 | — |
| Mercados de Abasto y Consumo 1a Hipt | 52⅛ | — |
| Nueva Fábrica de Hielo | 104½ | — |
| Papelera Serie B | 93 | — |
| Teléfono | 91 | — |
| Unidos | 12½ | — |

| ACCIONES | Comp. | Vend. |
|---|---|---|
| Banco Territorial | 8½ | — |
| B Territorial (Benef) | ⅛ | — |
| Cervecera | 20 | 50 |
| Fec C Consolidados de Cuba, P | 6⅝ | 8½ |
| Cuba, R R | 9½ | — |
| Fibras y Jarcia | 25 | — |
| Hav Elec Utilities Com, P 6 por 100 | 47½ | 53 |
| Hav Elec Utilities Com, P 5 por 100 | 14 | 20 |
| Hav Elec Railway Com, preferidas | 2¾ | 4½ |
| Hav Elec Railway Com, comunes | ¾ | 1½ |
| Jarcia, P | 70 | — |
| Jarcia, C | 12 | 20 |
| Licorera de Cuba | 7½ | 8⅝ |
| Mercantil, La (Seguros) | 70 | — |
| Metropolitan Auto | 100 | — |
| Naviera, P | 15 | 24 |
| Naviera, C | 2½ | 4 |
| Nueva Fábrica de Hielo | 140⅛ | — |
| Nueva Fábrica de Hielo, beneficiarias | 40 | — |
| Pesca, P | 20 | — |
| Pesca, C | 4 | — |
| Teléfono, P | 47 | — |
| Teléfono, C | 15 | — |
| Unidos | 2¾ | 3½ |
| Unión Oil | 2 | 8 |

**«COTIZACION LIBRE»**

| Bonos y Obligaciones | Comp. | Vend. |
|---|---|---|
| Inter Tel Convert, 4 y medio por ciento | 91 | — |
| Inter Tel, 5 por ciento, 1955 | 80 | — |
| Cuba Tel Co, 7 y medio por ciento | 103 | — |
| Cuba R R, 5 por ciento, 1952 | 55 | — |
| Cuba RR, 7 y medio por ciento, 1936 | 64 | — |
| Norte de Cuba, 5 y medio por ciento, 1942 | 57 | — |
| Manatí Sugar, 5 y medio, 1942 | 33 | — |
| Vertientes Sugar, 7 por ciento, 1942 | 14 | — |
| Eastern Sugar, 7 y medio por ciento, 1937 | 15 | — |
| Central Cunagua, 6 por ciento, 1957 | 101 | 110 |
| C Gallego, 6 por ciento, 1975 | 42 | — |
| Ved Tennis, 3 por 100, 1949 | 8 | — |
| Pro Arte Musical, 7 por ciento | 43 | 70 |
| Casino Español, 6 por ciento | 48 | — |

| ACCIONES | Comp. | Vend. |
|---|---|---|
| Inter Telp and Tel | 13 | — |
| Cía Cubana de Electricidad, P, $6.00 | 32 | 40 |
| Cuban American Sugar, | | |
| Cuban American Sugar, preferidas | 88 | — |
| comunes | 9 | — |
| Cuba Company, C | 13 | — |
| Nueva Papelera Cubana | 80 | — |
| Cía Litográfica, P | 30 | — |
| Auxiliar Marítima, P | 4 | 10 |
| Seguros La Comercial | 70 | — |
| Seguros El Comercio | 100 | — |

**COTIZACION A TERMINO**
**Ayer, a las 3.30 p. m.**
**Entregas: días 15 y último de mes**

| Bonos y Obligaciones | Comp. | Vend. |
|---|---|---|
| República de Cuba: | | |
| Speyer, 5 por 100 | 103 | 107 |
| Deuda Interior | 97 | 100 |
| Speyer, 4 y medio por ciento | 99½ | 103 |
| Morgan, 5 por 100 | 103 | 107 |
| Morgan, 5 y medio por ciento | 104½ | 107 |
| O Públicas, 1945 | 48⅞ | 50 |
| Obligaciones Oro | 39 | — |
| Recibos de Depósitos de Obligaciones Oro | 32 | 37 |
| Azúcar | 98 | 106 |
| Julio 1936, I Morgan | 99 | 103 |
| Julio 1937, J Morgan | 98½ | 103 |
| Ayuntamiento, 1a | 96 | 110 |
| Ayuntamiento, 2a | 97⅛ | — |
| Centro Asturiano | 47 | — |
| Cervecera Internacional | 46 | 60 |
| Cervecera Internacional, Obligs no hipt | 8¼ | 12 |
| Gas y Electricidad | 107 | — |
| Hav Elec Railway Co | 36½ | 40 |
| Hav Electric Ry Comp, Obligs no hipt | 4⅞ | 5½ |
| Nueva Fábrica de Hielo | 100 | — |
| Pan Cubana, Serie B | 95 | — |
| Cuban Telephone Co | 90 | — |
| Unidos | 14 | — |

| ACCIONES | Comp. | Vend. |
|---|---|---|
| Cervecera Internacional | 22 | 40 |
| F C Consolidados, P | 7 | 8¼ |
| Cuba Railroad, P | 10 | — |
| H E Utilities, Prefs | 49⅛ | 51⅞ |
| H E Utilities, Pretes | 15 | 20 |
| Hav Elec Ry Co, P | 2¾ | — |
| Jarcia, P | 75 | — |
| Jarcia, C | 14⅛ | — |
| Licorera de Cuba | 8 | 8¾ |
| Naviera, P | 15½ | — |
| Naviera, C | 2¾ | — |
| Nueva Fábrica de Hielo | 145 | — |
| Nueva Fábrica de Hielo, beneficiarias | 40 | 50 |
| Teléfonos, P | 47⅝ | — |
| Ferrocarriles Unidos | 2⅝ | 3¼ |
| Unión Oil Co | 2 | 5¾ |

## MERCADO DE TABACO

Los compradores de lo nuevo de Partido y Vuelta Abajo no han iniciado esta semana su acción en el mercado local. Pero, acorde con lo que ayer dijimos, esperamos que vuelvan a su actividad compradora.

Algunas firmas exportadoras empiezan a mover de nuevo clases bajas de Remedios. Desde luego, de la cosecha pasada. Queda poco de ello, y si no nos equivocamos, ha de ser absorbido muy pronto.

Cifuentes, Pego y Compañía compraron en San Luis de Pinar del Río los noventa y tres tercios de tripas limpias, de la cosecha pasada, que tenía disponibles la Viuda de Eugenio Mora.

El tabaco nuevo de la acreditada vega Hato de Barbacoas, lo compraron en aquel mismo centro productor los señores José Toraño y Compañía.

Los compradores de Martín Dosal e Hijos siguen actuando en el mismo San Luis de Pinar del Río. Han cargado allí la capadura nueva de la vega Buenavista. Más de ciento cincuenta tercios.

Por Remedios sigue la actividad compradora de casi todas las firmas. Unas compran vegas de matules y otras compran pilones. En algunos centros productores se han levantado todos los tabacos, y en otros continúan las cargas de las vegas compradas en anteriores días.

En próxima información daremos detalles de otras varias operaciones que se han efectuado.

LAS ENTRADAS D EAYER.—Entraron ayer en la plaza por los ferrocarriles, las partidas de tercios y pacas siguientes:

De San Luis de Pinar del Río, para la Cuban Land, 44.

Del mismo San Luis, para Ruisánchez, Egusquiza y Compañía, 51.

También de San Luis, para Cifuentes, Pego y Compañía, 93.

De Placetas, para S. Ruppin Havana Tobacco, 122.

De Pinar del Río, para Domingo Méndez e Hijos: 146.

LOS TOTALES EXPORTADOS.—Valor de las exportaciones de tabaco y sus productos por todos los puertos de la República, durante el mes de Junio de 1936, con el total de lo exportado a cada país:

| | |
|---|---|
| Estados Unidos | $502.962 |
| Reino Unido | 179.205 |
| España | 67.526 |
| Argentina | 29.109 |
| Alemania | 21.234 |
| Austria | 16.384 |
| Australia | 15.263 |
| Islas Canarias | 12.644 |
| Uruguay | 11.840 |
| Holanda | 8.803 |
| Francia | 6.595 |
| Chile | 4.591 |
| Portugal | 3.939 |
| Panamá | 2.645 |
| Africa Inglesa | 1.775 |
| Dinamarca | 1.562 |
| China | 1.227 |
| Canadá | 1.016 |
| Noruega | 1.000 |
| Suiza | 691 |
| Perú | 600 |
| El Salvador | 592 |
| Bélgica | 576 |
| Suecia | 554 |
| Brasil | 518 |
| Puerto Rico | 490 |
| Africa Francesa | 325 |
| Costa Rica | 305 |
| Antillas Holandesas | 238 |
| Antillas Inglesas | 233 |
| Africa Portuguesa | 200 |
| Haití | 38 |
| Total | $894.571 |

Resumen de Junio:

| | |
|---|---|
| Tabaco en rama, capa, tripa, despalillado y recortes | $580.779 |
| Tabaco torcido, cigarrillos y picadura | 313.892 |
| Total | $894.671 |

Resumen de mayo:

| | |
|---|---|
| Tabaco en rama: capa, tripa, despalillado y recortes | $ 803.530 |
| Tabaco torcido, cigarrillos y picadura | 486.056 |
| Total | $1.289.586 |

Aunque las cifras que anteceden—que debemos a la Comisión Nacional del Tabaco, cuyas estadísticas son cuidadosamente confeccionadas-acusan merma en relación con mayo, ello no constituye base de disminución de nuestras exportaciones. Igual dijimos al analizar las exportaciones de otros meses que también acusaban merma en relación con los anteriores inmediatos. Las comparaciones han de hacerse por semestres o años, y, precisamente, en el primer semestre del año actual tenemos aumento—de la cantidad—en las exportaciones de rama y torcido, en relación con igual semestre del año pasado. Pero esto lo veremos en próxima información. Ofreceremos las cantidades exportadas cada mes hasta el 30 de junio como lo hemos hecho en ocasiones anteriores.

## VALORES

El mercado local de valores careció ayer de interés por falta de actividad, debido al establecimiento de las principales emisiones de especulación.

Sólo algunas operaciones de origen profesional mantuvieron al bono de Obras Públicas con tono sostenido.

Estuvieron pesadas las acciones de los Unidos, Consolidados de Cuba y Licorera. Se mantuvieron sostenidas las fundadoras y beneficiarias de la Nueva Fábrica de Hielo, H. E. Utilities, Navieras y Cuban Telephone.

Firmes y con demanda los bonos de Speyer, Estabilización del Azúcar, Morgan, Deuda Interior, Papelera Cubana, Cuban Telephone, H. E. Railway, Nueva Fábrica de Hielo, Gas y Electricidad, y las Obligaciones del Ayuntamiento de la Habana.

Con limitadas oscilaciones actuaron los bonos y acciones de la Cotización Libre que se efectúa en la Bolsa local.

En la cotización de apertura de dicha Bolsa se operó en dos lotes, de veinte acciones cada uno, de los F. C. Unidos al precio de 2 7/8. Las otras operaciones extraoficiales se efectuaron en Recibos de Depósitos de las Obligaciones del Tesoro, bonos Deuda Interior, Speyer del cinco, Morgan del cinco y medio, Havana Electric Railway, y en acciones de ditsintas empresas.

## BONOS DE CUBA

Cierre ayer en New York, recibido por el hilo directo de Luis Mendoza y Compañía:

| | Comp. | Vend. |
|---|---|---|
| Speyer, 5% | 99⅞ | 100⅞ |
| Speyer, 4½% | 96¼ | — |
| Morgan, 5% | 100 | — |
| Morgan, 5½% | 100 | — |
| Obras Públicas | 48 | 48½ |
| Cuba Railroad, 7½% | 62⅝ | 63½ |
| Cuba Railroad, 5% | 55½ | 56½ |
| Cuba Northen, 5½% | 56⅞ | 57¼ |
| Eastern Sugar, 7½% | 20 | 20¾ |
| Manatí Sugar, 7½% | 40⅝ | 43¼ |
| Int. Tel. and Tg. | 91¾ | 92 |

## LA PLATA EN TORONTO

Cierre ayer en Toronto, recibido por el hilo directo de Luis Mendoza y Compañía:

| | | |
|---|---|---|
| Septiembre | 45.00 | 45.60 |
| Diciembre | 44.75 | 45.10 |
| Marzo | 45.00 | 45.20 |

## ACCIONES DE LOS BANCOS

Cierre ayer en New York, recibido por el hilo directo de Lamborn, Hutchings & Company:

| | |
|---|---|
| Guaranty Truts | 308½ |
| New York Trust | 125¼ |
| Chase National Bank | 44¾ |
| National City Bank | 39 |
| Public | 43 |
| Irving Trust | 15¼ |
| Manufacturers Trust | 46⅞ |
| Corn Exchange | 64¾ |
| Chemical | 59½ |
| Bankers Trust | 62¾ |
| First National of N. Y. | 1.960 |
| Manhattan | 28¾ |
| Royal B. of Canada | 167½ |

## MERCADO DE LONDRES

LONDRES, julio 7. El oro en barras se cotizó hoy a 130 chelines contra 138 chelines 11 y medio peniques. Han sido adquiridas por cuentas ignoradas las £476,000 en oro en barras que había disponibles en el mercado libre de Londres. La Bolsa de Londres abrió hoy con firmeza en las emisiones del Kaffir y vacilación en el resto de la lista. La plata se cotizó hoy a 19⅝ peniques; alza del/16.

A las dos de la tarde, USSteel se cotizaba al equivalente inglés de 58⅜, American Tel a 166¼ y General Motors a 62y medio.

¡Comerciantes!

Todos necesitan proveerse para el presente mes de Julio, de el

LIBRO OFICIAL PARA EL IMPUESTO DEL 1 y ½%

Ventas al detalle y al por mayor con PRECIOS ESPECIALISIMOS.

CONTAMOS CON EL MAYOR SURTIDO EN LIBROS PARA CONTABILIDAD DE TODAS CLASES PAPELES Y EFECTOS DE ESCRITORIO A PRECIOS ECONOMICOS.

NOS HACEMOS CARGO DE LA CONFECCION DE TODA CLASE DE LIBROS PARA CONTABILIDADES ESPECIALES.

LA MODERNA POESIA
Obispo 135
Apartado 605.

LIBRERIA CERVANTES
Galiano No. 62
Apartado 115.

HALANA.

MARCAS Y PATENTES
LORENZO S. RUIZ
En práctica desde 1912
Edificio Casteleiro, Departamento 401
Oficios 18. Cable y Telégrafo
«TRADEMARK»
Teléfonos: A-9746 e I-3128. Habana.
Esta oficina cuenta con archivo clasificado para la investigación de las marcas.

Pesetas Españolas
8 VENDEMOS POR $1.00
CASA «CASAIS»
Obispo No. 55.
Teléfono M-5355

## Los de Cuba, para llegar temprano, ofrecidos a 2.85 C&F; los libres, en igual posición, se pagaban a 3.72

### Los futuros mostraron alzas de cinco y seis puntos. Se expidieron cincuenta notificaciones de entrega en Julio que fueron absorbidas. El refinado no experimentó cambio

El mercado azucarero de costo y flete estuvo ayer quieto y con tono sostenido en el fondo. Había ofertas a 3.72 c. y 3.85 c., según posición, sin que los refinadores denotaran interés definido. Un operador compró 2,000 toneladas de azúcar de Filipinas a llegar el 18 de julio a 3.70 c.: baja de 5 puntos respecto a la venta anterior de azúcares en posición disponible.

Los futuros estuvieron firmes, aunque las operaciones fueron ligeras. Bajo módica cantidad de compras por cuenta de casas comisionistas y operadoras del ramo, en los primeros momentos de la tarde las cotizaciones mostraban alzas netas de 5 a 6 puntos. Expidiéronse 50 notificaciones de entrega de azúcar de julio, que no tardaron en quedar absorbidas. Hasta el cierre habían sido expedidas en total 154 notificaciones de entrega de azúcar de julio.

El refinado no ha variado. Las extracciones fueron buenas.

MERCADO DE LONDRES.—El mercado de Londres cerró flojo, habiéndose vendido allí crudos al equivalente de 0.85½ c. lab. Cuba, con más vendedores a ese precio. El refinado ha subido 1½ peniques. Los últimos cables anunciaron ventas efectuadas a la refinería de Tate and Lyle consistentes en 12,000 toneladas al equivalente de 0.84 c. lab. Cuba. Las cotizaciones de la Terminal fueron las siguientes:

| | Cierre del 6 | Cierre del 7 |
|---|---|---|
| Julio | 4- 4½ | 4- 4¼ |
| Agosto | 4- 5¼ | 4- 5 |
| Septiembre | 4- 5¼ | 4- 5¼ |
| Octubre | 4- 5½ | 4- 5¼ |
| Diciembre | 4- 6¼ | 4- 5½ |
| Marzo | 4- 8 | 4- 7¾ |
| Mayo | 4- 9½ | 4- 8½ |

DERRETIDOS Y ENTREGAS.—Los azúcares derretidos y las entregas hechas por trece refinadores de los Estados Unidos, según el Instituto Azucarero Americano, fueron como sigue:

| | Derretidos Toneladas |
|---|---|
| Enero primero a junio 27 de 1936 | 2.210,000 |
| Igual período del año pasado | 2.150,000 |
| Semana que terminó en junio 27 de 1936 | 85,000 |
| Igual semana del año pasado | 90,000 |
| | **Entregas Toneladas** |
| Enero primero a junio 27 de 1936 | 2.043,070 |
| Igual período del año pasado | 2.096,835 |
| Semana que terminó en junio 27 de 1936 | 86,024 |
| Igual semana del año pasado | 107,530 |

Las toneladas son largas y el valor es en crudos.

INFORME DE LAMBORN.—Los señores Lamborn, Hutchings y Compañía, dieron ayer tarde el siguiente informe sobre el mercado de crudos:

«El mercado de crudos continuaba mostrando un tono quieto a la apertura, hoy. Un lote de azúcares de las Filipinas, para llegar a mediados de julio, ofrecido a la base de 3.72 y un cargamento de Cuba, para llegar temprano durante el transcurso de la segunda quincena del mes actual, al precio de 2.85 c. costo y flete. Los refinadores eran probables compradores por azúcares para llegar temprano a la base de 3.70. Los crudos de Puerto Rico, para embarques en julio y primera quincena de agosto, ofrecidos en cantidad limitada a la base de 3.80 y los de Cuba, para embarque en agosto, posiblemente también para embarque en septiembre, obtenibles al precio de 2.90 c. costo y flete. Los refinadores eran compradores por azúcares para llegar en septiembre, a la base de 3.75.

«Al mediodía reportóse existir fuertes indicaciones de haberse efectuado una venta de dos mil toneladas de las Filipinas, para llegar a mediados de julio, a la base de 3.70 a refinadores.

«Existencias de azúcares crudos en almacenes afianzados New York:

| | |
|---|---|
| Ayer | 97,603 sacos. |
| Hoy | 99,167 sacos. |

«Cotización «spot» de Willett and Gray el día 6: 3.72».

## El ORO y la PLATA

Cotizaciones efectuadas ayer al cierre de la Bolsa de la Habana:

| | | |
|---|---|---|
| Plata contra billete americano | 98½ | 98⅞ |
| Oro acuñado contra billete americano | 158 | — |

## UNA FIRMA DE LONDRES QUIERE COMPRAR MIEL

El Cónsul de Cuba en Londres, señor Julio A. Broderman, ha participado a la Secretaría de Estado, que la firma

# SE ESPERAN CALIDOS DEBATES EN LA REUNION DE LOS COMITES CONGRESIONALES DEL P.U.N. ESTA NOCHE

## *TECNICOS Y CONGRESISTAS DEL CONJUNTO ESTUDIARAN LAS RESOLUCIONES DICTADAS SOBRE LAS MESAS MUNICIPALES*

# Movimiento Político

### LETRADOS DEL GOBIERNO Y DEL CND DISCUTIRAN LAS RESOLUCIONES QUE EN DERECHO PROCEDAN DICTAR SOBRE LAS MESAS DE LOS MUNICIPIOS

## Tópicos y Comentarios

—Coalición.
—Comiciones bicamerales.

LA actitud del Conjunto, cuya línea de oposición parece extenderse a todas las actividades en que intervengan sus representativos, ha provocado en algunos líderes de la Coalición una marcha hacia la meta tantas veces enfilada y tantas veces desvanecida de la unidad de las fuerzas tripartitas.

En la Cámara de Representantes, algunos miembros de Acción Republicana han venido mediando entre nacionalistas y liberales para lograr un verdadero frente único, una total vinculación. Entre los últimos, la labor ha sido bastante fructuosa. El liberalismo, pendiente de la resolución que el Gobierno ha ofrecido darle a las aspiraciones mantenidas por sus afiliados, se encuentra en situación propicia para poder ajustar voluntades. Por el momento es fácil la tarea; pero su perdurabilidad depende de la conformidad con que acojan las concesiones del Gobierno.

En el sector nacionalista, la pretensión de llegar a la unidad resulta difícil por muchos conceptos, pero el esencial es la idiosincrasia de la representación nacionalista en la que figuran, sin que por ello se quebrante la integridad del PUN, «pequeños archipiélagos» que están relacionados indistintamente con algunas figuras de dicho partido.

En el Senado también se viene realizando idéntica labor. Es una forma de reaccionar ante la beligerancia del CND cuyas baterías ya cobran inusitado estruendo no sólo por la palabra sino por la acción de sus más significados elementos.

Pero llegarán los coalicionistas a la integración del bloque congresional? A sabiendas de que es difícil, continúan trabajando sus propugnadores. Y eso que ayer surgió un grave incidente entre el señor Justo Luis del Pozo y el senador por Matanzas de Acción Republicana y Secretario de dicho Cuerpo, doctor José Manuel Gutiérrez, planteándose una cuestión personal. Lo que seguramente retrasa el camino.

SE retirarán también los nacionalistas de las comisiones bicamerales de la Amnistía y Educación? En último extremo, la ausencia del CND de esas comisiones poco significa, ya que con anterioridad dió a conocer al país cuál era su pensamiento en relación con esas iniciativas del Gobierno. Pero que el PUN se desligue, se inhiba también, dado su carácter de fuerza coalicionista, sí tiene especial resonancia.

Aún no ha sido resuelto este extremo. Sin embargo, se espera que de la reunión conjunta de los comités nacionalistas del Congreso hoy, surja esa decisión, dejando a republicanos y liberales la encomienda.

La importancia que la ausencia de nacionalistas y cenedistas del seno de esas comisiones, representa ahora, ¿influirá en los hemiciclos cuando se planteen los problemas? ¿Puede establecerse una relación previa entre el PUN y el CND, que ha de extenderse a los debates?

En horas de la mañana de ayer y cumpliendo acuerdo del Comité Parlamentario del Conjunto Nacional Democrático, visitaron la Secretaría de Gobernación los miembros de dicho organismo señores Antonio Bravo Acosta, Antonio Martínez Fraga, Germán López, Cantón, Bartlett, Ferrer Morejón, Everardo Valdés Quintero y Pardo Jiménez, al objeto de tratar con el Ministro del Interior sobre las disposiciones del mismo suspendiendo las constituciones de las mesas de los Municipios de Sancti Spíritus, Consolación del Sur, Placetas, Morón y Cienfuegos y la situación del Alcalde de Melena del Sur.

Después de una breve espera, los comisionados del CND, abandonaron la Secretaría de Gobernación, sin haber tenido la oportunidad de ver al señor Carlos M. Peláez.

**El Secretario de Gobernación en el Capitolio**

Enterado el señor Peláez de la visita de los representantes conjuntistas a la Secretaría de Gobernación, decidió personarse en el local del Comité Parlamentario del Conjunto en la Cámara de Representantes, en cuyo lugar sostuvo un amplio cambio de impresiones con las personas anteriormente consignadas y otros Representantes.

La presencia del Secretario del Interior en el Capitolio excitó la curiosidad de los asiduos al Edificio, hasta tal extremo, que se hacía imposible el cruce por los pasillos por la cantidad de personas que se congregó en ellos.

Terminada la entrevista del señor Peláez y los Representantes del CND, le interrogamos sobre el motivo de la reunión y los acuerdos tomados, pero, el Secretario de Gobernación se limitó a contestarnos que: «las conversaciones habían girado alrededor de la disposición que afecta a algunas mesas municipales».

Más tarde penetramos en el Despacho del líder del CND cameral, quien nos hizo entrega de la siguiente nota: «El Señor Secretario de Gobernación en el cambio de impresiones que con él celebramos, nos declaró:

En relación con la Alcaldía de Melena del Sur, asegurando terminantemente que este asunto está fuera de la jurisdicción de su Secretaría, toda vez que el Alcalde en posesión del cargo fué proclamado por el Consistorio constituído con la mayoría del CND, que aunque no ha estudiado el aspecto jurídico del asunto, sí puede asegurar que la función administrativa del Gobierno no intervendrá para «privar al Alcalde de su puesto».

En cuanto a las resoluciones dictadas sobre la validez y nulidad de la constitución de los Ayuntamientos citados, se propone de acuerdo con el señor Presidente de la República recordar dichas resoluciones, disponiendo al efecto la suspensión de las mismas, para dar la oportunidad al CND, a fin de que por medio de sus abogados discuta con los letrados del Gobierno, las resoluciones que en derecho proceda dictar.

### SE REUNIRAN A LAS OCHO DE HOY, LOS COMITES CONGRESIONALES DEL PUN

Para esta noche, a las 8, se encuentran convocados los Comités parlamentarios del Senado y de la Cámara, pertenecientes al partido «Unión Nacionalista».

El acto será presidido por el jefe del PUN señor Justo Luis del Pozo.

En relación con la asamblea de esta noche, a la cual todos los observadores le atribuyen gran importancia, hemos cambiado impresiones con algunos representativos del nacionalismo en el Congreso, tanto sobre los asuntos a tratar como las probables resoluciones que saldrán de la asamblea.

LOS PRINCIPIOS.—Según una autorizada opinión, el nacionalismo enoca el porvenir sin quebrantar sus principios fundamentales. Y ellos se refieren a los mantenidos durante la época de Machado y a los que han sido línea invariable del PUN, en su actuación pública.

LOS DERECHOS.—También se nos dice que el nacionalismo ha de reiterar tanto los derechos conquistados como los que estima le corresponden en virtud de su aporte a la coalición y lo que significa en todas las actividades del país.

DELIBERACIONES. — Se espera amplios debates especialmente sobre la posición que debe ocupar el nacionalismo, máxime si se tiene en cuenta que ya en una ocasión la palabra serena y persuasiva del señor Justo Luis del Pozo, calmó la tendencia que quería decir al partido a integrar los bancos de la oposición.

### EL DOCTOR DIAZ PERDOMO Y LAS DESIGNACIONES EN SANIDAD

Preguntamos ayer al doctor Arturo Díaz Perdomo, jefe de «Acción Republicana» de Madruga, joven y prestigioso médico, su opinión sobre los nombramientos para la Secretaría de Sanidad ya que con el doctor Cartañá y otros distinguidos elementos de dicho partido, cambiaba impresiones políticas.

Hasta el momento, nos dijo, nada hay oficialmente; sin embargo, las designaciones que haga el doctor Gómez han sido siempre dentro de la mayor justicia. Y agregó: es lamentable que algunos se quejen de la demora que se advierte en las designaciones; sin embargo ella obedece a la selección acuciosa que es menester en estos casos.

### ENSEGUIDA COMENZARAN LAS OBRAS PUBLICAS PEDIDAS PARA CIENFUEGOS

Culminando en un éxito las gestiones que en ese sentido venía realizando el popular congresista cienfuguero Luis Emilio Hernández Mauri, el señor Presidente de la República, ha autorizado al Secretario de Obras Públicas para que anticipe inmediatamente Treinta mil pesos al Acueducto de Cienfuegos, para la más pronta instalación de una Planta Purificadora y Filtros en el mismo.

La población cienfuguera hace tiempo luchaba por la obtención del crédito necesario para realizar tan urgente y necesaria obra, de la que fué paladín el Representante Hernández Mauri, como Presidente de las Corporaciones Económicas de la Perla del Sur.

Después de la visita que hace breves días hiciera una comisión de elementos representativos de la ciudad sureña al doctor Miguel Mariano Gómez, continuó el mencionado legislador su perseverante empeño, que ha visto cristalizar ayer con la autorización concedida al Ingeniero Simeón, para el inmediato comienzo de las obras, que solucionan un gravísimo problema de salubridad en Cienfuegos.

### UNA COMISION DE CRUCES HACE GESTIONES CON EL REPRESENTANTE VELAZ

Hace ya algunos años se lucha en Cruces por convertir a aquel Término en Partido Judicial, fundando sus propugnadores su petición en la magnitud de aquel poblado con capacidad suficiente para cabecera de Partido. En el día de ayer en compañía del Representante Velaz, el Alcalde Municipal de Cruces, señor Arturo Capote Ruiz, el Concejal Alberto Caraballo y el presidente del Ayuntamiento Francisco García y el periodista Goal Sagastume se entrevistaron con el presidente del Senado Justo Luis del Pozo, con el Senador doctor Manuel Capestany, habiendo visitado distintas secretarías, donde se formularon las gestiones pertinentes a tal objetivo.

El Representante Alberto Velaz se afana con la comisión por que Cruces, que es un pueblo que vivió días florecientes y que hoy languidece a virtud de la crisis intensa del azúcar, sea Partido Judicial, respondiendo al intenso movimiento producido en aquella localidad por todas las masas vivas.

### EL ALCALDE NUÑEZ Y EL DR. PAGOLA CON CAPESTANY

Muy movido estuvo el salón senatorial del Partido Liberal en el Capitolio, donde despacha el senador y líder liberal, doctor Manuel Capestany.

Entre las visitas recibidas por el inquieto líder, tuvo al Alcalde de Vueltas, doctor Juan Manuel Núñez y al máximo líder de aquel importante Término, doctor José Pagola, que trataron con el senador a más de la política de la provincia, las necesidades que tiene el término de Vueltas.

Núñez y Pagola salieron profundamente satisfechos de la entrevista con el doctor Capestany.

### GESTIONAN EL PAGO DE TRES MESES DE SUELDO DE PROFESORES

La distinguida señorita María de la Caridad Acosta, que preside a la comisión de profesores de Escuelas de nueva creación, se ha entrevistado en el día de ayer con significados elementos, para obtener el pago de los meses de abril, mayo y junio o que se haga una transferencia de crédito para pagar el mes de abril, pago que no se ha podido realizar por haberse opuesto la ecretaría de Hacienda.

# ANUNCIOS CLASIFICADOS DE ULTIMA HORA

## COMPRAS

### 17 MUEBLES Y PRENDAS

**MUEBLES, COMPRO: M-6377**
Modernos, de todas clases: máquinas coser y escribir, objetos Arte, plata, bronce y porcelana, juegos cubiertos, neveras, radios y todo objeto valor. Pagamos mucho. Operación rápida. «La Fortuna», Suárez núm 58: M-6377.

**COMPRO: MUEBLES, MAQUINAS** escribir, coser, archivos, burós, lámparas cristal antigüedades, bronces, porcelanas, jarrones, vajillas, tapices, alfombras, casas enteras, equipajes. Neptuno 220: U-4609. Armando Duvillere.

### 23 OBJETOS VARIOS

**COMPRO UNA CAJA DE CAUDALES,** tamaño regular. Sr. Pallarés, «La Mía», Belascoaín y San José, vidriera.

## Arrendamientos.

### A-1 FINCAS RUSTICAS-URBANAS

**VAQUERIA**
Se arrienda finca de 7 caballerías, empastada en su mayor parte de hierba del Paral, propia para vaquería, establos con capacidad para 150 vacas, refrigeración y demás aparatos, propios del giro. Informes, su dueño, Habana número 86: M-1643, de 8 a 12 y de 2 a 5. Finca, a 20 minutos de La Habana.

**SE ARRIENDA LA FINCA «HORIZONTE».** 111 caballerías, término municipal Corralillo, una de las mejores de la provincia de Santa Clara, excelente para caña, ganado y toda clase de cultivos, fértiles tierras con magníficas aguadas, atravesándole Ferrocarriles Unidos con paradero oficial y dos chuchos propios. Informes: Isidoro Benavides, Aguiar 71, departamento 401, Habana.

## REPARACIONES

### 42 MUEBLES Y PRENDAS

**CASA «CORO»: REPARAMOS MUEBLES.** Combinaciones maderas, chapas y tapicerías. Barnizo toda clase Limpieza de muebles a domicilio de muebles. Especialidades en colores. Precios módicos. Estrella 27, entre Angeles y Aguila: M-2127.

## VENTAS

### 48 CASAS

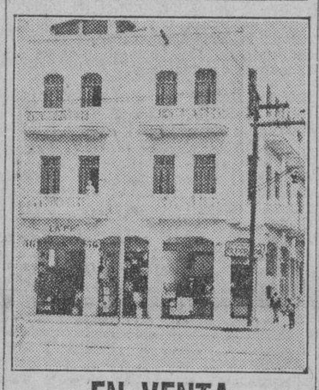

**EN VENTA**
**Edificio recién construído, de tres pisos y medio, en calle comercial. Viviendas en los altos y cuatro establecimientos en la planta baja. Totalmente alquilado a buenos inquilinos. Produce más del 7 por ciento libre. Construcción muy sólida. Esquina.**
**Para precio e informes completos:**
**Mendoza y Cía.**
**Obispo 63.**

### SE ENCUENTRA ENFERMO EL REPRESENTANTE POR MATANZAS, R. ALONSO

Sufriendo un fortísimo ataque grippal guarda cama desde el lunes, en que se retiró del hemiciclo con una altísima temperatura, el activo y laborioso legislador por la provincia de Matanzas, doctor Máximo Rodríguez Alonso, quien por prescripción facultativa y hasta su reposición total no reanudará sus actividades por esa causa interrumpidas.

Un rápido restablecimiento deseamos al distinguido representante matancero.

### UN LIDER CONJUNTISTA COMENTA LA RUTA QUE TOMARA EL PARTIDO

Anoche tuvimos el gusto de hablar con un destacado miembro del Comité Congresional del Conjunto Nacional Democrático en relación con los actuales problemas políticos y la línea de conducta que se trazará dicho Partido en los dos cuerpos colegisladores.

«La actitud del Conjunto está bien definida—comenzó diciéndonos nuestro entrevistado— el CND no se ha salido nunca del plano oposicionista como cuadra a todas las minorías. Pero nuestra labor de oposición en cuanto al terreno político, no obstruyó en ningún momento los problemas que hemos considerado de interés Nacional, «porque entendemos que la oposición sistemática no es saludable a la República».

«Sin embargo, —continuó manifestándonos el líder conjuntista— ya es del dominio público que, lejos de agradecérsenos esa actitud patriótica por la mayoría, se nos ha anatematizado con el calificativo de «cooperativistas» y, ante tal hecho, al CND no le queda otro camino que demostrar ante el pueblo de Cuba que no le interesa cooperar en ningún sentido con el Gobierno».

«Pero aún hay más; —terminó aclarándonos nuestro informante— Al Conjunto Nacional Democrático no le interesa el plan político y administrativo del Gobierno, pero sí la fiscalización minuciosa de todos esos problemas y, en tal sentido estaremos dispuestos a señalar los errores y fracasos de la mayoría y al mismo tiempo, inspirados en el bien de la Patria, propender a hacer cristalizar nuestras iniciativas. En resumen, trataré de ser apoyado por mis compañeros de Partido en el Congreso a fin de que se adopte el acuerdo, de suplir iniciativas que no tenga el Gobierno sometiendo a la consideración de los cuerpos legislativos aquéllas medidas fundamentales de carácter urgente que la mayoría no haya previsto o que a nuestro juicio están mal planteadas, dándole la solución que consiedremos oportunas».

## VENTAS

### 48 CASAS

**CALZADA DE LA VIBORA, CASA** moderna, con portal, sala, tres cuartos, comedor al fondo, cuarto de baño 10 por 40, regalada: $2,350; otra, en el Vedado, con 850 metros, entre Calzada y Línea cerca del Paradero: $11,00, casa antigua y terreno. Informes: Maximiliano, Plaza del Vapor 32, por Galiano, vidriera de billetes.

**VEDADO, NO CORREDORES, $9.300,** entre Línea y Calzada, 9x25 metros, techos cielo raso, cada planta, sala, comedor, cinco cuartos, baño completo, patio, cocina cuarto y servicios. Dueño: M-6801.

**¡VENTAS URGENTES! CASAS DOS** plantas, San Nicolás, cerca Reina: sala, recibidor, dos habitaciones: 3,700 pesos; otra, próxima Belascoaín y Reina, 2 habitaciones bajas y una alta: $2,300. ¡Regaladas! Prado 19: M-6513.

**MAGNIFICA CASA, GARAGE, EN** gran Avenida, Lawton: $2,900; junto Concepción, otra: $1,850; Delicias, inmediata Calzada: $1,900; casa superiorísima, moderna, Santos Suárez: $3,500; varios repartos, desde $450.00, a plazos. Prado 19: M-6513.

**CASAS EN GANGA, PARA RENTA MAGNIFICAS INVERSIONES**

**CALLE ESCOBAR, TRES PLANTAS,** moderna, próxima a Virtudes: 8,500 pesos. Calle Jovellar, próxima a la Universidad, 3 plantas, moderna, con 4 cuartos, cada planta: $11,500. Calle Doce, Vedado, casa de 2 plantas independientes, moderna, 4 cuartos, cada planta: $12,500. Quintana, Chacón 23, altos: M-8182.

**VEDADO: INVERSION PARA RENTA.** Vendo edificio de dos plantas. Cada planta, 2 casas, rentando más del 8 por ciento. Precio: $25,000. Quintana e Hijo, Chacón 23, altos: M-8182.

**VEDADO: CALLE 17, VENDO CASA** en $13,000 compuesta de jardín, portal, sala, hall, comedor 7 cuartos, 2 baños completos y garage para dos autos traspatio con frutales. Quintana e Hijo Chacón 23 altos: M-8182.

**VEDADO: CALLE D, VENDO CASA** compuesta de jardín, portal, sala, 3 cuartos, baño completo, comedor, cocina patio y cuarto de criados. Precio: $5,500. Quintana e Hijo, Chacón 23, altos: M-8182.

**VEDADO: CALLE 19, VENDO PALACETE** de dos plantas, muy lujoso, construído en un solar de esquina fraile de 2,500 metros. Si usted desea hacer una buena inversión, véanos. Quintana e Hijo, Chacón 23, altos: M-8182.

**REPARTO MENDOZA, VIBORA, PROXIMO** a Santa Catalina y a la Calzada de Jesús del Monte, vendo casa moderna, compuesta de portal, sala, comedor, recibidor, 4 cuartos, baño completo y patio. Precio: $4,000. Quintana e Hijo, Chacón 23, altos: M-8182

**REPARTO LA SIERRA: CHALET EN** $8,500, vendo chalet de dos plantas, compuesto de sala, vestíbulo, comedor, 5 cuartos, 2 cuartos de baño cocina, patio y garage, cuarto y servicio de criados. Quintana e Hijo, Chacón 23, altos: M-8182.

**ALTURAS DE ALMENDARES: GANGA** fenomenal, casa moderna, en $6,800, compuesta de jardín, portal, sala, comedor, 3 cuartos, baño completo, cocina, garage, cuarto y servicio de criados. Quintana e Hijo, Chacón 23, altos: M-8182.

**AMPLIACION DE ALMENDARES:** Urge vender casa moderna, acabada de pintar, compuesta de jardín, portal, terraza, sala, comedor, 5 cuartos, 2 baños, cocina, pantry, garage, cuarto de criados y traspatio con frutales. Precio: $5,500. Dueño informa: Fuentes 49, esquina a B., Almendares: FO-2188. (Nota: Está vacía).

**REPARTO MIRAMAR: FENOMENAL** oportunidad, chalet en $15,000, que vale $25,000, compuesto de jardín, portal, sala, vestíbulo, comedor, cocina, pantry, despensa, garage, cuarto y servicio de criados. Altos: 4 cuartos, 2 baños completos, closets y terraza. Verla, es comprarla. Quintana e Hijo, Chacón 23, altos: M-8182.

**REPARTO LA SIERRA, CASA EN** $1,000 y reconocer $2,000, a plazos cómodos. Se compone de portal, sala, hall, 3 cuartos, baño completo, comedor cocina y garage. Quintana e Hijo, Chacón 23, altos: M-8182.

**BENDECIRA LA HORA**
Leer este anuncio: Casa La Sierra, pagar con alquileres. Marianao, amplia casa, costó $5,000 regalo: $1,200 Casita Vedado, acabada fabricar: $1,700. Víbora, preciosa casa, saludable, rodeada mejores colegios: $2,800 quien la compre le regalo precioso caballo Pony. Palacete Miramar, Quinta Avenida, costó $8,000, en $1,500 pesos. Valiosa finca, una caballería, San José de las Lajas: $1600. ¡Es un regalo! Regalo solar completo, calle Catorce y F., Almendares: $575.00. Otro, Loma Chaple, por lo que ofrezcan. Ford V-8, del 36, baratísimo. Bóveda, Cementerio: $125.00. Tomo $900.00 primera hipoteca, al 12 por ciento, casa Víbora. Urge. Estas gangas vuelan. Tejadillo 17: A-6558, Armando.

### 49 SOLARES

**SOLAR EN GANGA, VEDADO: CALLE** 21, acera sombra, bien situado buena medida: $1,600, libre de todo gravamen. Títulos limpios. Trato directo. Emilio Rodríguez: M 6886, Aguiar 98.

**VENDO GRAN SOLAR, EN LA CALLE** C., Vedado, lo más alto y mejor, al precio de cualquier reparto, 15 por 35, en $2,500, libre gravamen e inmejorable titulación. Trato directo. Rodríguez: M-6886, Aguiar 98.

**VENDO, GANGA: SOLAR, VEDADO:** $1,350, libre de gravamen, 11.80 por 35, calle 19, bien situado, buenos títulos. Trato directo. Emilio Rodríguez: M-6886, Aguiar 98.

**ALTURAS DE ALMENDARES**

**VENDO, EN LO MEJOR DE LA AVENIDA** de La Paz, próximo al Puente, solar de 20 por 50, lugar alto, todo fabricado. Precio de verdadera oportunidad. No pierda este chance: Sr. Viliorría, Fuentes número 49, esquina a B., reparto Almendares: FO-2188.

**REPARTO LA SIERRA: VENDO, EN** lo mejor de la calle Seis, esquina, con una medida de 23 por 28 a $4.25 vara; otro, frente al parque La Sierra, de 13 por 50 a $3.50. Quintana e Hijo, Chacón 23, altos: M-8182.

**FRENTE COLEGIO DE BELEN,** vendo lote de terreno con una medida de 30 por 30, acera sombra. Precio: $4.00 vara; otro, frente a la Avenida de Columbia, mide 17 por 40, a $3.00 vara. Quintana e Hijo, Chacón 23, altos: M-8182.

**VEDADO: PROXIMO A 23, VENDEMOS** solares de centro y de esquina, a $3.00 y $4.00 la vara. Quintana e Hijo, Chacón 23, altos: M-8182.

**SOLARES EN GANGA: REPARTO** Miramar, Quinta Avenida, a $6.00 vara; otras calles, desde $2.50 vara. Quintana e Hijo, Chacón 23, altos: M-8182.

**LUYANO: A $1.50 VARA, VENDO** solar de 100 varas de frente, por 58 de fondo, a $1.50 la vara, donde vale a $10.00. También lo fracciono en lotes más chicos. Quintana e Hijo, Chacón 23, altos: M-8182.

### 50 FINCAS RUSTICAS

**FINC RUSTICA, DE UNA CABALLERIA** y cordeles, en carretera, provincia de La Habana, frutales, siembras, casa de campo: $2,000. Informes: Maximiliano, Plaza del Vapor 32, por Galiano, vidriera de billetes.

## VENTAS

### 50 FINCAS RUSTICAS

**FINCA 10 CABALLERIAS $3.000 ENTREGANDOSE** con $1.500 contado. Mucho palmar, casas, maderas duras, río cerca carretera y ferrocarril. Terrenos llanos, buenos. Benítez, Carlos III 12 Edificio Providencia 602.

**VENDO: SIETE Y MEDIA CABALLERIAS,** de tierra de primera, teniendo sembradas tres de maíz y plátano. Buena casa de vivienda, de cantería, y también para tabaco, buen pozo y tuberías para regadío. Más de 1,000 árboles frutales de distintas clases, en producción; como 1,000 palmas, 500 metros de frente a la carretera y a 45 kilómetros de La Habana. Su dueño desea tratar con personas que estén dispuestas a comprar. Precio excesivamente razonable. Teléfono: U-3860, de 12 a 4 p. m.

**VENDO FINCA DE RECREO, DE** una caballería, con una gran casa y varios más, toda sembrada y con muchos frutales, en producción, de todas clases. Situada en Hoyo Colorado, frente a carretera. Precio de ganga. Quintana e Hijo, Chacón 23, altos: M-8182.

**VENDO FINCA, DE 7 Y MEDIA CABALLERIAS,** tierra de primera, situada en Ceiba del Agua. Tiene más de 1,500 árboles frutales, de primera calidad, casa de cantería, casa de tabaco, está próxima a un ingenio. Precio de verdadera ganga. Quintana e Hijo, Chacón 23: M-8182.

### 51 ESTABLECIMIENTOS

**NEGOCIO: VENDO LA ACREDITADA** pollería, Aguila 66, casi esquina Neptuno, local magnífico, tres habitaciones y propio para ampliar negocio. Precio de situación. Licencias al día. Informan allí.

**BODEGA EN CALZADA: $1,200**
Sola en esquina, muy cantinera, largo contrato. Alquiler: $20.00, casa para familia, libre deudas. Doy facilidades de pago. Informes: San José y Belascoaín, café. Alvarez.

### 53 AUTOMOVILES-ACCESORIOS

**SE VENDE UNA CUÑA FORD CUPE,** del 32, en $375.00. Informan: Francisco García: M-8526.

**STUDEBAKER 1935, DE LUXE,** 4 puertas, color marrón, flamante. Costó 1,650 pesos y se da en $850.00. Puede verse en Maloja 116. Sr. Juan Calvo.

**SE VENDE CHEVROLET DEL 29,** cuatro puertas, 6 cristales. Lamparilla 7, garage.

**SE VENDE, MUY BARATO, FORD** de 2 puertas, 4 cilindros, en magníficas condiciones. Informes: FO-1518 y M-7961.

### 54 MAQUINARIAS

**VENDO UN TORNO MECANICO, UNA** batidora en envase metálico y un motor de gasolina, 3 HP., A. González, Santa Rosa 57. Telf. M-3493.

### 56 MUEBLES Y PRENDAS

**MUEBLES A PLAZOS**
Inmenso surtido en juegos de cuarto, comedor, sala y piezas sueltas, para todos los gustos. Precios, bajísimos.
**SEMANAL $1.50**
Al contado los estamos realizamdo, por tener la casa completamente abarrotada. También compramos y cambiamos, tomándolos como fondo, ofreciendo las mejores ventajas. No haga trato, sin visitarnos, en
**Neptuno núm. 235, esq. Soledad.**
**U-1360 "La Sirena" U-1360**

**MUEBLES BARATOS**
**A VERDADEROS PRECIOS DE GANGA**
**Liquidación permanente de radios, juegos de sala, cuarto y comedor.**
**VENGA A VERNOS EN SEGUIDA**
**Ahorrará dinero. Facilidades de pago. Tomamos sus muebles a cambio.**
**«La Casa López», Belascoaín 76, entre Jesús Peregrino y Pocito.**
**Teléfono: U-4541.**

**SE VENDE JUEGO DE CUARTO** completo compuesto de siete piezas, escaparate de siete piezas, escaparate de 3 cuerpos, color oscuro. Calle 10 No. 16 entre línea y Calzada Vedado.

**POR $3 HASTA $50**
**ORO, PLATINO Y BRILLANTES**
**SE MODERNIZAN JOYAS**
**BAHAMONDE y Cía**
**(DESDE 1893)**
**AMISTAD 94**

**CAMAS DE HIERRO: $2.00, CON** bastidor; chaisselong: $1.00 y $1.50; camas rejilla: $8.00; cunas: $2.00, Monte 298, «El Arca de Noeé».

**LIQUIDO: 10 JUEGOS CUARTO, 3** cuerpos: $35.00; escaparates, lunas: $10.00; aparadores: $6.00; camas: $2.00 y cunas, Monte 298, «El Arca de Noé».

**VENDO MAQUINA DE COSER SINGER,** de ovillo central. Está completamente nueva. Se da barata. Véala en Angeles número 23, casa particular.

### 57 UTILES DE OFICINAS

**MAQUINAS DE ESCRIBIR**
Sumar, calcular, burós, archivos, libreros, satélites, cajas de caudales, máquinas de coser, radios, equipajes finos, ropa de hombre, joyería en general. Compramos y vendemos. «La Confianza», Suárez 7: M-9603.

### 61 DE ANIMALES

**VACAS LECHERAS**
Se venden también lotes de añojas y añojos, toros sementales y bueyes. Informes teléfonos M-2189 e I-7139

### 62 OBJETOS VARIOS

**URGE VENDER**
**Por inmediato traslado, las vidrieras de "LA CASA QUINTANA", Galiano 76.**

**VENDO: VIDRIERAS, MODERNAS;** mesas para café, mármol y Vitrolite, cantina; nevera, grande; otra, de porcelana; una división y vidriera de lunch, barata. Informes: Estrella 109, por Campanario, carpintería.

## Dinero-Hipotecas.

### 63 SOLICITUD

**EN PRIMERA HIPOTECA, TOMO** $4,500, sobre 23 caballerías de tierra, cerca de La Habana. Informes: Maximiliano, Plaza del Vapor 32, por Galiano, vidriera de billetes.

## INTERES GENERAL

**CUALQUIER INFORMACION, RESPECTO** a correspondencia dirigida a Cyril Walker c/o., Anglo South American Bank Ltd., Habana, Cuba. El sobre viene marcado vía New York By Air Mail. Sírvase informar al hotel Lincoln.

## ALQUILERES

### 82 APARTAMENTOS

**PRADO 113 Y 117, APARTAMENTO** con balcón a la calle, agua corriente, interiores; frescas habitaciones, a matrimonio sin niños. Estricta moralidad, frente al Capitolio. Hay ascensor.

**APARTAMENTO: PAULA NUMERO** 12: sala, comedor, dos habitaciones, cocina y baño intercalado completo. Informes en la misma.

### 83 DEPARTAMENTOS

**SE ALQUILAN, EN COMPOSTELA** número 75, entre Teniente Rey y Amargura, espaciosos y frescos departamentos y habitaciones, acabados de pintar. Llaves en la misma. Informes: Francisco Torres, edificio Bacardí, apartamento número 421. Telf. A-7830.

### 84 HABITACIONES

**SE ALQUILA UNA HABITACION,** fresca y ventilada con balcón a la calle a matrimonio solo, casa de moralidad. Colón 23, primer piso.

**VEDADO: LINEA 91, ESQUINA A** Seis. Familia honorable alquila hermosísimaj habitación con baño, propia para 3 o 4 personas. Puede dividirse. Otra, magnífica, propia matrimonio. Todo servicio. Cambiamos referencias: F-5632 y F-3569.

**SE ALQUILA UNA ESPLENDIDA** habitación, fresca y ventilada. Tiene salida al balcón y mucha comodidad. Neptuno 45, primer piso. Informan en el segundo piso.

**CONSULADO 111, FRENTE AL CA**pitolio. Se alquila en la azotea, habitación fresquísima, con agua corriente. Se prefieren hombres solos. También, en Suárez 43, se alquila habitación anexa al baño. Casa moderna. Se toman referencias.

### 85 NAVES Y LOCALES

**NAVE AMPLIA**
Calle Paz, entre Zapotes y San Bernardino. Compuesta de una planta y zótano, propia para depósito o establecimiento. Se admiten proposiciones. Informes: bufete de Arellano: Telf. M-3936.

**SE ALQUILA LA ESQUINA PARA** comercio de San José y Hospital, precio económico. Informan en la bodega. Teléfono M-4292.

**LOCAL PARA COMERCIO, BELAS**coaín de Concordia a San Miguel, acera de los impares, se alquila un locaol de 7 metros de frente por veinte y uno, teléfono U-3167.

**MONTE NUMERO 449**
Se alquila en 55 pesos, propia para establecimiento, la amplia casa Monte 449, casi esquina a Fernandina. Informan: Telf. F-2683.

**ALQUILO ESPLENDIDA NAVE,** Máximo Gómez número 296, casi frente al Mercado Unico, con salida a dos calles. Informan: Telfs. F-6742 y FO-1997.

**SE ALQUILA LOCAL, PROPIO PA**ra barbería; otro anexo, para zapatero, sastre u otro comercio, barrio sin competencia. Narciso López 2, esquina a San Pedro, frente a Caballería. Telf. M-4327.

### 87 HABANA

**SE ALQUILA UNA CASA MODERNA** 2o. piso en Infanta esquina a Valle sala, comedor, 2 cuartos, demás servicios. Informan teléfono M-4292

**AMPLIA Y FRESCA CASA HABANA** 216 entre Merced y Paula, 4 habitaciones, 2 patios y servicios. Informes: bodega de Paula.

**MONTE 189, ENTRE SAN NICOLAS** y Antón Recio, segundo piso, sala, recibidor, comedor al fondo 5 habitaciones y baño intercalado. Precio: 40 pesos. Puede verse, de 12 a 6 p. m.

**SE ALQUILA: OQUENDO 24, EN**tre San José y San Rafael, apartamento de dos habitaciones, baño, cocina, con luz, desde 12 pesos: U-2208.

**SAN NICOLAS 130, ENTRE SALUD** y Reina, segundo piso, cuatro habitaciones, sala, saleta, baño completo. Fresca y muy clara. Llaves, bajos. Más informes: Lamparilla 60.

**SE ALQUILAN: MAZON NUMERO** 27, entre Valle y Zapata, casas de sala, comedor, tres cuartos, baño, cocina y servicio de criados. Llave en las mismas. Informes: U-5858.

**SE ALQUILAN: VAPOR NUMERO** 43, entre Espada y Hospital, casas de dos cuartos, baño y cocina, con luz, desde $10.00. Informes: U-5858.

**SE ALQUILAN: JOVELLAR NUME**ro 51, entre Espada y Hospital, apartamentos de sala, dos habitaciones, baño y cocina. Llaves en los mismos. Informes: U-5858.

**SE ALQUILAN: JOVELLAR NUME**ro 49 entre Espada y Hospital. Casas de dos cuartos, baño y cocina. Informes: U-5858.

### 88 VEDADO

**SE ALQUILAN: CALLE 16 NUME**ro 3, entre Nueve y Once, apartamentos de sala, comedor, dos cuartos, cocina y baño intercalado. Llaves en los mismos. Informes: Telf. U-5858.

**SE ALQUILA UNA CASA, EN LA** calle Nueve, entre Séptima y Consulado. Ampliación de Almendares. Se compone de sala, dos cuartos, comedor y cocina. Su dueño, al lado.

### 89 CERRO Y PALATINO

**CALZADA DE PALATINO**
Alquilo altos muy espaciosos para numerosa familia en el No. 9 entrada por Osman. Puede verse a todas horas, el encargado en el No. 1.

### 91 J. DEL MONTE Y LA VIBORA

**VIBORA: SE ALQUILAN ESPLEN**didos modernos bajos, Ave. Chaple No. 6 media cuadra Calzada con todas comodidades gron jardín. Informan: teléfono I-3160. Llave Morell 3.

## ALQUILERES

### J. DEL MONTE Y LA VIBORA

**$35.00, JESUS DEL MONTE 543, EN** tre Concepción y San Francisco, altos, compuestos de sala, comedor, 5 cuartos, baño, cocina cuarto y servicio de criados. Informes: bufete Arellano: M-3936.

### 92 SANTOS SUAREZ Y MENDOZA

**SE ALQUILA EN TREINTA PESOS** la hermosa casa de Avenida Serrano No. 9 entre Rodríguez y San Leonardo, a dos cuadras de ómnibus y tranvías. Informan: Banco Gallego, teléfono A-6758.

**SAN BERNARDINO No. 1 ENTRE** San Indalecio y San Benigno. Portal, sala, saleta, holl, 4 cuartos dos baños, comedor, cocina, garage, cuarto servicio de criados. Jardín salida de criados. Precio: $40.00.

### 93 LUYANO

**SE ALQUILAN LOS ALTOS DE EN**senada y Rodríguez. Informan: Telf. M-2988.

### 94 LAWTON-BATISTA

**ALQUILO FRESCOS ALTOS, CON** sala, comedor, 2 habitaciones, cuarto baño y cocina: $17.00. Lawton 9-B, entre Milagros y Santa Catalina. Informan: Telf. I 6968.

### 98 ALQUILERES VARIOS

**SAN MIGUEL DE LOS BAÑOS**
Estrene lindo chalet, acabado de fabricar, en lo más alto, con vista al panorama del Jacán, completamente amueblado, todo nuevo. Informes, en San Miguel, Juana Junco; en Habana, A. Cárdenas: F-3559, o apartado número 1325.

## SE SOLICITAN

### 101 PERDIDAS

**PERDIDA**
Habiéndose extraviado DIECINUEVE ACCIONES UNICAS de la Sociedad Anónima «LA NACIONAL», fábrica de envases en general, de QUINIENTOS PESOS, M. O., cada una, marcadas con los números 5; 6; 8; 9; 10; 11; 12; 14; 15; 16; 17; 18; 19; 20; 21; 22; 23; 24 y 25, endosadas el 30 de marzo de 1933, a N. Gelats y Compañía; se hace del conocimiento público, solicitando de quien las encontrare o retuviere, se sirva entregarlas en la casa PARTAGAS, de Cifuentes, Pego y Compañía, en calle Industria número 174, entre Dragones y Barcelona; haciendo saber que, de acuerdo con los Estatutos de dicha Sociedad, quedarán nulas y sin valor, extendiéndose nuevos títulos después de las publicaciones reglamentarias.

### 103 CRIADAS Y C

# Crónica Santiaguera

ASALTO BAILABLE.—Tuvo lugar en noches pasadas,en la residencia de la calle 8 entre 17 y 19, en el reparto Vista Alegrino, de los esposos Eugenio Suárez y Juan G. Pullés, Administrador del Royal Bank of Canada.

Un grupo numerosos de amistades de su hija Zaida, le dieron este asalto con motivo de su regreso de los Estados Unidos, donde cursa estudios superiores en un colegio de Bristol, Virginia.

Fué organizado por las gentiles señoritas: Conchita e Isabel Figueredo, y entre las personas que allí se entretraban, junto a las señoritas de la casa, Olga, Cary y Zaida Pullés, estaba la simpática Eva Figueredo. Y muchas más, que lamento no recordar.

Fueron horas muy divertidas las de todos allí pasaron, recibiendo en todo momento atenciones y gentilezas de los amables dueños de la casa.

CAMBIO DE RESIDENCIA.—Los distinguidos esposos, señor José Acos ta, Administrador del National City Bank de New York; y su afable esposa, señora Edelmira Sotolongo, han trasladado su residencia para la calle 8 entre 7 y 9 en el reparto Vista Alegre.

Con con ellos, sus hijitos, la linda Nenita y el inteligente «Perucho» y los mis deseos que hallen toda clase de agradables impresiones en su nuevo hogar.

PARA LA HABANA.—La joven señora Martha Sánchez de Ferrer, esposa de mi estimado amigo, el señor José N. Ferrer, se ha marchado para la capital de la República.

La acompaña su simpática hija Olga, para la que hay tantos afectos en nuestra sociedad.

Feliz viaje.

MAS VIAJEROS.—El doctor Jorge Pagliery, Fiscal de la Audiencia de Oriente, se fué para la Habana, con su esposa, María Antonia Rodón de Pagliery.

También para la capital se marchó por los «Omnibus de Camagüey», el doctor Angel M. Santos Buch, y su bellísima esposa Herminia Greigh.

Las señoritas Esther Estrada y Nena Uriarte también se han ido para la Habana, a pasar unos días.

La señora María Robert viuda de Cros, y su hija María Julia se fueron para la capital por una temporada.

OPERADA.—La señora Elsie Brooks de Molinet, esposa de un caballero tan distinguido en esta sociedad como el ingeniero Joaquín Molinet, ha sido sometida a una operación quirúrgica.

Fué en la clínica «Los Angeles», y ya está de nuevo en su chalet de la calle 15 en Vista Alegre.

EL DOCTOR LOREDO.— Con el propósito de pasar una temporada en la ciudad de Matanzas, se ha marchado el doctor Tomás Loredo Trillo, Magistrado de la Audiencia de Oriente, y su esposa, la señora María Marcos de Loredo.

Las acompañan sus geniles hijas Nena y Maricusa y el joven Tomasito Loredo.

PARA LA HABANA.Por los «Omnibus de Camagüey», se marchó el doctor Agustín N. Montero.

El doctor Armando Gobel, Magistrado de la Audiencia.

Y el señor Remigio Fernández Blanco, ganadero oriental.

ANIVERSARIO.—Cumplieron cinco años de matrimonio, los jóvenes esposos Ramón N. Gutiérrez Velázquez, capitán Ayudante del Jefe del Distrito Militar, y su interesante esposa la joven señora María Emilia Pichardo de Gutiérrez.

Muchas felicitaciones recibieron de sus amistades en su residencia del reparto «Sueño» y a ellas quiere el amista agregar la suya.

Formulando mis deseos de que celebren muchos más, y siempre llenos de dicha y ventura.

DE VIAJE.—La señora María Antonia Bravo de Puyol, se ha marchado para la Habana, con sus hijas María Antonia, Georgina y Leonor y su graciosa sobrina Pilarín Ruiz Bravo.

Que pase una temporada agradable en la Habana, son mis deseos.

CUMPLEAÑOS.— Fidelito Quintana Pino, un gracioso niño que es hijo de mi querido amigo Fidel Quintana, y de su gentil señora Delia Pino, celebró ayer, el segundo aniversario de su natalicio.

En el chalet campestre que ellos poseen en San Vicente, recibió el simpático Fidelito, muchas felicitaciones de sus infantiles amistades.

A las que uno la mía.

EN SANTIAGO.—Los jóvenes esposos Mr. y Mrs. Horacio Hogge, están entre nosotros procedentes de Banes, donde recientemente contrajeron matrimonio.

De Puerto Padre llegó la señora Rosa Amestoy de Pimentel, esposa del señor Antonio Pimentel Herrera, Presidente del Consejo Provincial de Oriente.

Ha regresado de su breve viaje a la Habana, el joven Mauricio Ravelo Meneses, amigo muy estimado del cronista, que en esta sociedad goza de grandes aprecios.

OPERADO.—El joven Guillermo Lagyre, fué sometido a una operación de amígdalitis de la que ya está restablecido.

Fué practicada en la clínica «Los Angeles» por el notable especialista, doctor Cruz Bustillos.

Voy con placer la noticia de su franca mejoría.

**Fernando Sagebién Aguilar,**
Corresponsal.

## RESUMEN AMERICANO DE LAS NOTICIAS MERCANTILES Y DE LAS INDUSTRIALES

NUEVA YORK, julio 7. (Por el hilo directo de Luis Mendoza y Cía). La producción de petróleo crudo de los Estados Unidos en la semana finalizada el cuatro de julio dió un promedio de 2,892,040 barriles diarios: merma de 76. 688 diarios respecto a la semana anterior.

—Las operaciones siderúrgicas del distrito de Youngstown se rehicieron hasta el 76 por ciento de la capacidad en la semana subsiguiente al cuatro de julio, festividad que la semana anterior las había hecho retroceder al 68 por ciento.

—Illinois Central tiene indicada para junio una recaudación bruta de más de $8,300,000 contra $7,902,000hace un año, lo cual representa un aumento de más de un trece por ciento.

—Briggs Mfg, declaró un dividendo extraordinario de 50 centavos y el trimestral ordinario de 50 centavos.

—Loews Inc., en las cuarenta semanas finalizadas el cuatro de junio, obtuvo una utilidad neta de $7,390,000 equivalente, tras de pagar el dividendo de las preferidas, a 4,47 por acción común, contra $5,840,000 o $3.50.

—Ha quedado resuelta la huelga de Wheeling Steel en Portsmouth, Ohio.

—Caterpillar Tractor ha recibido un pedido de $1,262,000 de la CCC.

—Baltimore and Ohio, cargó en la semana 43,000 vagones contra 48.000 y 29.600.

# PROFESIONALES

## 1 ABOGADOS Y NOTARIOS

**DR. JUAN GUTIERREZ QUIROS.** Bufete, edificio Bacardí 613 y 614. Consultas, de 10 a 1 a. m. y de 3 a 5 p. m.

## 2 DRES. EN MEDICINA

**DR. ROSAL**
**EX-ASISTENTE AL SERVICIO DEL PROFESOR SAYE, EN BARCELONA**
Tuberculosis, pulmones, corazón, Medicina en General: Electricidad Médica, Luz Alpina. Consultas diarias. De 4 a 6 p.m. San Miguel 117, entre Gervasio y Escobar. Teléfono U-2342

**DR. PEDRO MONTALVO.**
Enfermedades del aparato Respiratorio, Digestivo y Nutrición, Metabolismo Basal, Fisioterapia. Consultas de 3 a 6. Calle 18 No. 4 entre 7 y 9. Vedado. Teléfonos F-5040 y F-4405.

**Dr EDUARDO BRUNET**
CIRUJANO DENTISTA
MEDICO CIRUJANO
SAN RAFAEL 135 ENTRE BELASCOAIN Y GERVASIO
TELF. U-3614 . LA HABANA

Cualquier problema de sus dientes o de su boca, quedará resuelto satisfactoriamente. Visite hoy mismo al
**DR. BRUNET**
Y se convencerá. Hora fija al que lo solicite. Consultas diarias, de día y de noche. **Facilidades de pagos.**

**GABINETE UROLOGICO ALEMAN**
**VIAS URINARIAS**
Consultas gratis: de 7 a. m., a 1 p. m., y de 4.30 a 9. Jesús del Monte 135, bajos, frente a la Quinta de Dependientes. Tratamientos modernos con vacunas alemanas, para curar la Gonorrea en 15 días. No importa que sean crónicas o mal curadas. Garantizamos que no quedan recogidas. Facilidades de pago. Impotencia y debilidad sexual, piel y sífilis

**Dr. J. R. Alvarez**
HERNISTA
Ex Director de «La Benéfica», del Centro Gallego.
Edificio "América", Jovellar esquina a N.
Telfs. U-5400 y FO-1361

Cura radical de la Hernia, sin recurrir a operación, ni al uso permanente del braguero Desprovista de peligro, dolor y complicaciones de todo género. El paciente puede continuar sus ocupaciones habituales
CONSULTAS, TURNO FIJO

**DR. JOSE RAMONEDA ORTIZ**
Asma, Corazón y enfermedades pulmonares. **Tratamiento seguro y radical de la Neurastenia y debilidad sexual e impotencia.** Consultas de 1 a 3 p. m., diarias. Hora especial, previamente concedida, de 9 a 11. Amistad núm. 108. Telf. A-9317.

**INSTITUTO HIGIA**
Consultas gratis, de 8 a. m. a 8 p. m., Zanja 2, altos, entre Galiano y Rayo. Teléfono: M-6605. Enfermedades venéreas. Tratamientos modernos. Garantizamos su cura, en pocos días: Gonorrea, sífilis, debilidad sexual e impotencia. Inyecciones intravenosas, Neosalvasán, etc. Precios módicos. Facilidades de pago.

**DR. ANTONIO PITA**
ENFERMEDADES NERVIOSAS Y ENDOCRINAS
Medicina General. Contando con un bien montado Instituto de Fisioterapia. Tratamiento efectivo de la neurastenia. Impotencia, enfermedades crónicas y glandulares, etc. Nuevo método de estimulación vago-simpática. No visita ni da consultas por correo. Consulta previamente concedida: $10.00. Consultas de 2 a 4 p.m. $2.00. **San Lázaro 45, entre Prado e**

**DR. MANUEL BETANCOURT**
VIAS URINARIAS Y VENEREO
Especialista de la Quinta de Dependientes. Asistente 4 años de los Hospitales de París. Consultas diarias, de 3½ a 5½. Sábados de 10½ a 12½. San Lázaro 175 esquina a Perseverancia. Telfs. M-6347 y F-5326.

**DR. OCTAVIO RIVERO**
**Asma, Tuberculosis y enfermedades pulmonares.** Exasistente del Servicio del profesor Saye, (Barcelona), Jefe Clínico del Dispensario Antituberculoso Municipal. Consultas: lunes, miércoles y viernes, de 12 a 2 de la tarde. Campanario 43: M-6258.

**DR. J. B. RUIZ**
Ex especialista del Centro Gallego, de los Hospitales de Filadelfia y New York. Especialista en Vías Urinarias, Venéreo, Sífilis y trastornos sexuales. Uretroscopía y Cistoscopía. Consultas, **de 1 a 3. Trocadero 35.**

**DR. FRANCISCO J. DE VELASCO**
**Corazón. Pulmones, Estómago, Intestinos.**
**DR. RUBEN DE VELASCO**
**Corazón. Pulmones enfermedades de los niños. Consultas de 1 a 3, días laborables. Horas especiales previo aviso. Salud 34. M-6068.**

## 4 DENTISTAS

**DENTADURAS ARTIFICIALES**
A peso. Arreglamos las rotas. También ponemos los dientes que falten. Arreglo puentes y planchas modernas. Trabajos en el día. Amistad 106, bajos.

## 5 COMADRONAS

**CONSUELO RUDA, COMADRONA**
Ex interna de la Casa de Salud «La Balear». Inyecciones intravenosas, a domicilio. Consultas gratis, de 8 a. m. a 6 p. m., Belascoaín número 74, altos, esquina a Jesús Peregrino. Telf. U-5824.

**ESTRELLA VIÑALES, COMADRONA** de la Cooperativa Médica. Ultimos procedimientos modernos. Consultas gratis. Inyecciones a domicilio. San Rafael 152-L., altos, entre Marqués González y Oquendo.

## 7 CLINICAS

**UNIDAD CLINICA QUIRURGICA HABANA 89. TELF. M-1311**
**Exclusivamente:**
Ginecología, partos y enfermedades de señoras. Determinación del período de concepción de la mujer y su control. (Método Ogino-Knaus).

**DRA. AMPARO S. DE LEDON**
**Habana 89**
Cirujano Dentista.
Precios módicos.

# COMPRAS

## 9 CASAS

**DESEO COMPRAR UNA CASITA DE** sala y 2 habitaciones, que su precio no exceda de $700; operación rápida. Alberto Cuervo, Metropolitana 242. M-2808.

# COMPRAS

## 10 SOLARES

**COMPRE CASA MODERNA, PRECIO** irrisorio, cerquita Toyo, sala, saleta, 3 cuartos, baño completo, cocina, patio, goce comodidades teatros Ten Cent, sederías, tranvías, ómnibus. Pascual, Fábrica 51 X 1858.

**DESEO COMPRAR UN SOLAR, NO** mayor de 300 varas, en los repartos Santos Suárez, La Sierra o Almendares. Dirección: Sr. González, Apartado 1730.

## 15 MAQUINARIAS

**BATIDORA GRANDE DE CUATRO** velocidades para dulcería en buen estado .Se compra precio equitativo y facilidades de pago. Castillo 53, de 2 a 5. Rafael.

**SE COMPRA: EN BUENAS CONDI**ciones de funcionamiento y barato, una caldera de vapor, de dos a cuatro caballos y un alambique de columna. FO-7975.

## 17 MUEBLES Y PRENDAS

**U-3637: COMPRO MUEBLES, PIA**no, 2 máquinas coser, escribir, buró, lámpara, nevera, instrumental médico, alfombras, baúles, maletas, ropa hombre, objetos Arte. Pago alto precio. Casa Varadero: U-3637.

**A-9003: COMPRO MUEBLES**
De todas clases y de oficinas: objetos de Arte, máquinas coser, escribir, lámparas, camas hierro, neveras, ropa caballero. Casas completas. Pago como nadie. Salud 15. Telf. A-9003.

**PAGAMOS BIEN: U-1729**
Compramos muebles de todas clases, especialmente juebos cuarto; dinero en el acto. No hacemos cuentos. Vamos al momento. Compramos cualquier cantidad y pagamos muy bien. No olvide: U-1729.

**COMPRO MUEBLES: X-1012**
Máquinas de coser, escribir, vajillas lámparas, libreros, archivos, burós, radios y toda clase de objetos de uso que desee vender. Jesús del Monte No. 142.

**M-7084: COMPRO MUEBLES, PIA**nos, máquinas coser, escribir, lámparas, burós, maletas alfombras. Liquido casas completas. Pago alto precio. Rápido: M-7084.

**U-4800: COMPRO MUEBLES**
Modernos y antiguos pianos, máquinas coser y escribir neveras, adornos objetos Arte, lámparas, alfombras, enseres de oficina archivos, cajas de caudales, objetos de plata y oro viejo: U-4800.

**A-7795: COMPRO MUEBLES**
Pago más que nadie. Llame y se convencerá. Dinero en mano. Vamos en seguida. Máximo Gómez 85. Teléfono: A-7795. También cambiamos y Vendemos muy barato.

**COMPRO MUEBLES**
**Compramos, vendemos y cambiamos muebles de todas clases. De oficina, en general.**
**"LA CASA OTERO"**
**Suárez núm. 45. Telf. A-7190**

**U-5154: COMPRO MUEBLES**
De uso: máquinas de escribir y coser. Pagamos más que nadie. Operación rápida. **Díaz y Chao, Neptuno números 197 y 200, entre Belascoain y Lucena. Telf. U-5154.**

**U-1488: COMPRO MUEBLES**
Máquinas coser, escribir lámparas, radios, neveras, equipajes, pianos, vajillas, objetos de Arte. Pagamos bien. Negocio rápido: U-1488.

**U-2530: COMPRO MUEBLES**
Objetos de Arte, pianos, lámparas, alfombras, gobelinos, cuadros, objetos de plata. Compro todo. Liquido casas completas. Negocio rápido: **San Rafael 41, esquina a Oquendo: U-2530.**

**ORO, PLATA Y PLATINO**
Compramos en joyas, objetos o monedas rotas.
**BAHAMONDE Y COMPAÑIA**
Amistad 94, casi esq. a San José.

**COMPRO: M-9136**
Máquinas coser, escribir muebles, objetos Arte, neveras, radios, pianos, contadoras, vidrieras, cajas hierro, cafés, fondas, maletas, baúles, barberías, lámparas, oficinas completas. No venda sin vernos. Pago bien. Vendemos baratísimos. Visítenos.

**M.6608. COMPRO MUEBLES**
Juegos de cuarto, comedor, sala, piezas sueltas, neveras, refrigeradores, máquinas y toda clase de muebles de oficina. Pago mejor precio que nadie, atención rápida. M-6608.

**A-6620: COMPRO MUEBLES**
Juegos de cuarto, comedor, sala, piezas sueltas neveras, refrigeradores, máquinas de coser y escribir, muebles de oficina, radios equipajes. Liquido casa de huéspedes. **«La Moderna». Salud 3: A-6620.**

**A-6626: COMPRAMOS TODA CLASE** de muebles, joyas y ropa.

**ORO Y PLATA**
Compramos en prendas de todas clases, objetos de plata, bandejas, candelabros, escribanías, cajitas, juegos de café, cubiertería, fruteros, etc. No importa que estén rotos.

**CARBALLAL HERMANOS**
San Rafael 138, entre Gervasio y Belascoaín. Teléfono: U-5744.
Pagamos bien y vamos a domicilio.

**M-9136: COMPRO**
Muebles, objetos de Arte, pianos radios, neveras, máquinas de escribir y coser, archivos, contadoras muebles de oficina, vidrieras, lámparas, mamparas, divisiones, armatostes, equipajes, servicios sanitarios, cafés y fondas. Pago más que nadie. Avise a esta casa: M-9136.

**DINERO**
Por joyas, muebles, máquinas de coser y escribir, objetos de Arte, pagando más que nadie.
**"LA PERLA"**
Animas 84, casi esq. Galiano.
Telf A-8222.

## 18 UTILES DE OFICINAS

**M-8081: MUEBLES DE OFICINA.**
Compro máquina escribir, sumar, mimeógrafos, archivos, cajas hierro, satélites y toda clase de equipos para oficina: M-8081.

## 19 LIBROS E IMPRESOS

**COMPRANSE ENCICLOPEDIA ES**pasa, 83 tomos e Historia de la Guerra, 1914 por Blasco Ibáñez, 9 idem. Teléfono M 2862.

**U-4443: SE COMPRAN ENCICLOPE**dias Espasa, Diccionario Hispanoamericano Tesoro de la Juventud, Obras de Derecho, Medicina y Literatura, en buen estado. Neptuno 131, casi esquina a Lealtad.

## 21 INSTRUMENTOS DE MUSICA

**COMPRO PIANOS DE TODAS MAR**cas sanos y sin comején. Taller de repara ión y afinación de pianos, de Manuel Domínguez, graduado en la escuela Danguard, de New York. Teléfono **M-3040.**

# Arrendamientos.

## A-1 FINCAS RUSTICAS-URBANAS

**SE ALQUILA LA FINCA SAN AN**drés, situada en el kilómetro número 13, carretera de Arroyo Arenas, frente Sans Souci, con 1 y media caballería y una casa compuesta de sala, salón de juego, 4 habitaciones, dos baños, garage para 2 automóviles y tres cuartos de criados. Se venden todos los animales. Informan: F-2755 y F-2860.

**DESEO TOMAR EN ARRENDAMIEN**to, por años, buena casa de campo, de mampostería. Escribir XX, Departamento de Anuncios Clasificados, DIARIO DE LA MARINA.

**SE ARRIENDA UN CAFE CANTINA** por los gastos Galiano y Trocadero. Bar Presidente. Pregunte Vega.

## A-2 ARRENDAMIENTOS VARIOS

**SE ARRIENDA CASA DE DOS PLAN**tas quince habitaciones, buen punta, informes: Calle Nueve No. 14 entre H e . Vedado. F-4586.

# REPARACIONES

## 42 MUEBLES Y PRENDAS

**NO IMPORTA QUE SUS MUEBLES** sean antiguos o estén deteriorados. Nosotros los reformamos, garantizándole quedan como el más moderno. Barnizamos a muñeca, tapizamos y azogamos espejos. Talleres «Varadero», San Rafael 141-B, entre Soledad y Oquendo. U-3637, mueblería y Objetos de Arte.

**NEVERAS ROTAS, NO MALVENDA** su nevera, por estar picada o falta de pintura. Por un precio insignificante, se la dejaremos nueva. Talleres «Varadero», Mueblería y Objetos Arte. San Rafael 141-B, entre Soledad y Oquendo. U-3637.

**GRAN TALLER DE TAPICERIA**
¿Quiere usted hacerse con poco dinero de un juego estilo Inglés? Pase por el Taller de Tapicería de Martínez. Rayo 43. Me hago cargo de tapizar dorar, barnizar y reformar toda clase de muebles. Trabajos garantizados. Precios económicos. Rayo 43: M-7872.

**MUEBLERIA Y TAPICERIA: MUE**bles finos, adecuados a todos los presupuestos. Visítenos. Hacemos Trabajos de pinturas finas, tapicería, barnices, dorados, decoración y restauración. No cobramos precios irrisorios, pero garantizamos la mejor terminación y materiales de primera. Nos guiamos por este lema: "Barato no es lo que cuesta menos, sino lo que dura más". Mueblería García Espinosa, San Rafael y Soledad: U-4424.

**REPARAMOS SUS MUEBLES, POR** poco dinero, dejándolos nuevos. Casa Pardo: U-5761. Los modernizamos, barnizamos a muñeca, esmaltamos Duco Pinturas mimbres a vapor. Tapicería en general. Azogamos espejos. Trabajos garantizados. San Rafael núm. 130.

# VENTAS

## 48 CASAS

**VECINOS DE MATANZAS Y LIMO**nar, que quieran ganga, vendo 3 casas mampostería, una de comercio en Limonar, terreno 291 mts., calles Máximo Gómez y Maceo, fueron del señor Laurentino García año pasado pagué $3.000, las quemo $700, las llaves Sr. José Rodríguez Máximo Gómez 9, para tratar Pascual Díaz, Fábrica 51, X 1858, Habana.

**VENDO LINDA Y MODERNA CASA** bien situada en la Víbora, fabricación de primera. Tiene portal, sala, saleta y tres habitaciones, buen baño intercalado con calentador, comedor al fondo, patio, traspatio y garage independiente con sus servicios. Está alquilada en treinta pesos, vea a su dueño en Neptuno núm. 22, sombrerería.

**SE VENDE LA CASA SITA EN 10 DE** Octubre 328 letra A, compuesta de planta baja, alta y habitaciones en la azotea; casi frente a la casa de Socorros. Se da en $15.000-00, parte al contado y parte en hipoteca. Informes: Dr. López Ibáñez, Oficios 12 teléfono M 1518.

**SE VENDE EN LA CALLE REFUGIO** muy cerca del Prado, una casa, sala, comedor, dos cuartos bajos y dos altos, cocina y baño moderno completo, muy a propósito paro echarle altos si se quiere, Informan teléfono F-4975.

**MIRAMAR. SE VENDE EN ALTU**ras de Miramar, bonito chalet de 2 plantas: $14,500. Calzada de Columbia entre el puente y Avenida de los Aliados. Informes: A-2155. FO-1884. Sr. Ayala.

**SE VENDE EN $1.300 LA HERMO**sa casa de dos plantas Rita No. 50 en Luyanó con 300 metros de terreno y a 5 minutos del centro de la Habana en ómnibus. Espaciosa sala y comedor, baño completo y cocina en los bajos y 4 grandes habitaciones y hall central en los altos. Pisos de mosaicos agua corriente y luz, jardín, portal al frente entrada para automóvil y traspatio. Informa: Mallada en Reina 104, altos.

**REPARTO ALMENDARES. SU GRAN** oportunidad. Solar con 6 apartamentos moderna, monolítico una cuadra línea, $2.500; cuatro casas modernas desde $2.600 a $6.000. Solares. Nicanor del Campo, frente a línea 13 por 50, $3.50 vara. Esquina fraile 33x26, $1.50. Otra 36x35 una cuadra línea, casi regalada. Solar 10x44, brisa, $800. Informes: Av. Consulado y 12. FO-2617. Valcárcel.

**VENDO, EN LO MEJOR DEL REPAR**to Almendares, chalecito moderno, de dos plantas: jardín, sala, recibidor, comedor, tres habitaciones baño y garage, servicio de criados. Llame, para verlo: M-6695.

**SE VENDE, EN PRINCIPE ENTRE** Espada y Carnero, casa de 3 cuartos, sala comedor y demás servicios. Tiene gran terreno al fondo, sin fabricar. Informes: Sr. Llaca, Consulado 62.

**SE VENDE CASA, CON 480 VARAS,** en 16 entre Dolores y Concepción, reparto Lawton. Tiene 4 habitaciones y la mitad del terreno, sin fabricar. El tranvía, por el frente. Informes: Sr. Llaca, Consulado 62.

**VENDO MUY BARATA, MODERNI**sima y preciosa casa, en el reparto más nuevo y de moda, a 10 minutos de La Habana, y dos cuadras del tranvía. Compuesta de portal, sala, comedor, tres cuartos, lujoso baño intercalado, cocina, cuarto de criados, servicio de criado y patio. Techos monolíticos. Véala y se interesará. No corredores. Dr. González. Telfs. A-9226 y X-1643.

**LA SIERRA: VENDO DOS NUEVAS** y magníficas casas, punto inmejorable: una, de dos plantas independientes; otra, para una familia. Precio: $8,000 y $6,000, sin rebaja. Gangas positivas. Informes: A-9173.

**VENDO LA MEJOR RESIDENCIA** de los repartos, propia para familia rica, de gusto exquisito. Está mejor que nueva y es negocio de oportunidad. Insolventes, no molestarse. Telf. A-9173.

**ALTURAS DEL RIO ALMENDARES.** Vendo precioso chalet, recién construído techos monolíticos, garage. Magnífica ocasión: $12,500. Guillermo del Monte, Habana 84: M-2474.

**VENDO $2.500, CASA MAMPOSTE**ría, sala, recibidor, 3 habitaciones de 4.60 por 4 metros, comedor al fondo. Buenaventura entre San Mariano y Santa Catalina Víbora. Alberto Cuervo, Metropolitana, 342. M-2808.

**VENDO CASA MODERNA, 2 PLAN**tas cada piso, sala, comedor, 4 habitaciones, Calle Crespo entre Colón y Trocadero, 3 cuadras del Prado. Alberto Cuervo. Metropolitana, 342. M-2808.

**VEDADO. VENDO CASA MODERNA,** dos plantas, techos monolíticos, fabricación primera con detalles, buena renta, precios $15.000. Trato directos. Informes: $21 No. 475 (altos) entre 12 y 14.

# VENTAS

## 48 CASAS

**REPARTO ALMENDARES FO.3346**
Vendo en lo más céntrico de este reparto 2 lujosos y regios palacetes sin estrenar, muy amplios, mucho lujo en sus 4 dormitorios, 2 lujosos baños garage y demás servicios, construcción de primera, grandes facilidades para su compra, para verlos a todas horas calle 9 y 12, Almendares oficina señor Alpendre.

**JUAN DELGADO**
Linda casa jardín, sala, saleta, tres cuartos, baño intercalado completo de lujo, comedor al fondo, pantry, servicio de criados, monolítica y citarón. José B. Fernández, Obrapía No. 36. M-7430 y M-1506.

**ENNA A UNA CUADRA CONCHA**
8 casas 7 de techos monolíticos y una de viga y losa con sala, comedor y 2 cuartos, cada una, independientes, todas, con 624 metros de fabricación, rentan muy baratas $100.00 se dan en $11.000.00 y reconocer pequeña hipoteca, José B. Fernández, Obrapía 36 M-7430 y M-1506.

**VENDO HERMOSA CASA TODO** confort, moderna, 5 cuartos, techos monolíticos, trato directo con el dueño, Loma del Mazo informan: Vista Alegre 80 esquina Juan B. Zayas.

**SE VENDE UNA CASA ANTIGUA** en Guanabacoa, Aranguren No. 14. Precio: dos mil quinientos pesos. Informes: Aguiar 38.

**PARA PERSONA DE GUSTO, ACA**bada de construír, se vende una casa, en Avenida Primero entre Once y Doce, ampliación de Almendares. Se da barata.

**ENDO EN LO MEJOR LOMA CHA**ple dos chalets modernos, techos monolíticos, jardín, portal, garages, dobles servicios, a $8.500 cada uno. Informan: Villanueva, San Carlos núm. 7, Chaple.

**AMPLIACION DE ALMENDARES.**
A 25 metros de la Avenida 12. Espaciosa casa, portal, terraza, sala, Biblioteca, cuatro habitaciones, closet baño intercalado comedor, cocina, pantry, garage y cuarto y servicio de criados. Facilidad de verla antes del jueves. José B. Fernández, Obrapía 36, M-7430 y M-1506.

**REINA, CASA ANTIGUA**
Se vende, Reina 98, entre Gervasio y Escobar, con 12.10 metros frente por 31.80 fondo, a $39.00 metro. Agua redimida. Su dueño: M-7058.

**VEDADO: CALLE 17, VENDO CASA** moderna construcción, techos monolíticos, cuatro cuartos y dos babos de luo. Se vende muy barata, por arreglo de testamentaria. Guillermo del Monte, Habana 84: M-2474.

**VEDADO: INVERSION PARA REN**ta. Vendo edificio de dos plantas. Cada planta, 2 casas, rentando más del 8 por ciento. Precio: $25,000. Quintana e Hijo. Chacón 23, altos: M-8182.

**VEDADO: CALLE 17, VENDO CASA** en $13,000, compuesta de jardín, portal, sala, hall, comedor, 7 cuartos, 2 baños completos y garage para dos autos, traspatio con frutales. Quintana e Hijo. Chacón 23, altos: M-8182.

**VEDADO: CALLE D., VENDO CASA** compuesta de jardín, portal, sala, 3 cuartos, baño completo, comedor, cocina patio y cuarto de criados. Precio: $5 500. Quintana e Hijo. Chacón 23, altos: M-8182.

**VEDADO: CALLE 19, VENDO PALA**cete de dos plantas, muy lujoso, construído en un solar de esquina fraile, de 2,500 metros. Si usted desea hacer una buena inversión, véanos. Quintana e Hijo, Chacón 23, altos: M-8182.

**REPARTO MENDOZA, VIBORA, PRO**ximo a Santa Catalina y a la Calzada de Jesús del Monte, vendo casa moderna, compuesta de portal, sala, comedor recibidor, 4 cuartos, baño completo y patio. Precio: $4,000. Quintana e Hijo. Chacón 23, altos: M-8182

**REPARTO LA SIERRA: CHALET EN** $8,500, vendo chalet de dos plantas, compuesto de sala, vestíbulo, comedor, 5 cuartos, 2 cuartos de baño, cocina, patio y garage, cuarto y servicio de criados. Quintana e Hijo. Chacón 23, altos: M-8182.

**ALTURAS DE ALMENDARES: GAN**ga fenomenal casa moderna, en $6,800, compuesta de jardín, portal, sala, comedor, 3 cuartos, baño completo, cocina, garage, cuarto y servicio de criados. Quintana e Hijo. Chacón 23 altos: M-8182.

**AMPLIACION DE ALMENDARES:** Urge vender casa moderna, acabada de pintar, compuesta de jardín, portal, terraza, sala, comedor, 5 cuartos, 2 baños, cocina, pantry, garage, cuarto de criados y traspatio con frutales. Precio: $5,500. Dueño informa: Fuentes 49, esquina a B., Almendares: FO-2188. (Nota: Está vacía).

**REPARTO MIRAMAR: FENOMENAL** oportunidad, chalet en $15,000, que vale $25,000, compuesto de jardín, portal, sala, vestíbulo, comedor, cocina, pantry, despensa, garage, cuarto y servicio de criados. Altos: 4 cuartos, 2 baños completos, closets y terraza. Vería, es comprarla. Quintana e Hijo. Chacón 23, altos: M-8182.

**REPARTO LA SIERRA, CASA EN** $1,000 y reconocer $2,000 a plazos cómodos, se compone de portal, sala, hall, 3 cuartos, baño completo, comedor, cocina y garage. Quintana e Hijo. Chacón 23, altos: M-8182.

**EN $3,000, CON FACILIDADES DE** pago, vendo casa: portal, sala, dos cuartos, baño intercalado, comedor y cocina. Calle Lanuza entre A. y B., Almendares. Su dueño: Dumas, Habana núm. 80.

**CASA DOS PLANTAS, ZANJA 119,** esquina a Oquendo, bajos establecimiento; altos, sala, recibidor, tres cuartos, baño, cocina. Fácil pago. Puede verse a todas horas. García. Tengo otra en Animas.

**AVISO: SE VENDE UNA CASA DE** moderna construcción, situada en la calle de Enamorados entre Avenida de Serrano y Durege, reparto Santos Suárez. Se compone de de portal, sala, saleta 3 cuartos, baño lujoso, galería, comedor, pantry, cocina cuarto de criados con su servicio, garage, patio y traspatio. Se dan facilidades de pago. Para informes en Progreso 26, altos, de 11 a 5. Telf. M-9543. Núrquez.

**ESTUPENDA GANGA: VENDO EN** 5.500 pesos, una casa de 2 plantas, moderna, bonita y la mejor construída de Almendares. Véala. Compuesta de jardín, portal, sala, comedor, cocina, despensa, servicios, garage, 4 habitaciones y lujosos baños de familia. Calle D, casi esquina a Consulado. Reparto de Almendares: Informes en la misma a todas horas. Su dueño.

**VENDO RESIDENCIA PROXIMA** esquina Infanta y San Lázaro, con garage, moderna, cuatro habitaciones, dos baños, etcétera. Para más informes: Manrique 43, altos. A-9173. Precio: $11.000. Facilidades.

**POR EMBARCARME, VENDO LUJO**sa residencia, de dos plantas, 20 y Quinta, reparto Miramar: $15,000. No corredores. Dirijase al dueño: C. L. Fuentes, Luz Caballero número 7-C., Víbora.

**SE VENDE CASA SITUADA EN AVE**nida Novena entre calles 10 y 8 en Ampliación de Almendares, compuesta de portal, sala, tres habitaciones, hall, comedor, baño intercalado, cuarto de criados y baño cocina, garage y patio con árboles frutales. Informan: café El Carmen, Infanta entre Concordia y Neptuno frente a la iglesia señor García.

**EN IMPORTANTE ZONA ORIENTAL,** edificio de concreto, amplio, comercio acreditado, con o sin mercancías. Fábrica de jabón, 50 cajas diarias. Ambas propiedades, se venden baratísimas. Informes: Mario de Castro, Neptuno 24, Habana.

**VENDO BONITA CASA, REPARTO** La Esperanza. Lo más sano y saludable de Cuba, 400 metros de terreno, muchos árboles frutales, agua de Calabazar, luz, teléfono y demás comodidades. Precio: $1,100. Dueño: M-3040.

**A. DE QUESADA, CORREDOR. EDI**ficio Bank of Nova Scotia Departamento 301, teléfono A-9338. Compra y venta de casas, solares y fincas rústicas. Dinero para hipotecas. Operaciones rápidas. Seriedad absoluta.

# VENTAS

## 48 CASAS

**SE VENDEN MUY BARATAS DOS** casas, punto céntrico a una cuadra de Reina, una en $4.500 y otra en $2.500. Informa: Justo Díaz, calle 15 entre F. y G. No. 220, Vedado

**SE VENDE UNA PRECIOSA RESI**dencia de esquina, 2 plantas, situada en medio del Paseo del Prado. Informan en Zanja número 143.

**VENDO CASA, CALZADA VEDADO,** hermosa esquina, baja, 800 metros de fabricación. Total con jardines 1,050 metros. Pedir hora de verla, a A. Durlan, Apartado 35, Habana Idem. solar, Calzada y N., mil metros; idem. hermosa finca, 2 caballerías atravesadas por Havana Central, agua, luz entrada. Calzada Arroyo Apolo y Hermán Behn, Víbora.

## 49 SOLARES

**DESEA COLOCARSE UNA BUENA** cocinera y lavandera para lavar en la casa. Informes: F-6282.

**EN LA 5a AVENIDA FRENTE AL** Miramar Yacht Club, vendo magnífico solar 18x60 vs. muy barato. Dueño: Villa Lydia, Ave. 10 entre 12 y 13 Ampliación Almendares. FO-1043.

**SOLAR EN GANGA, VEDADO: CA**lle 21, acera sombra, bien situado, buena media: $1,600, libre de todo gravamen. Títulos limpios. Trato directo. Emilio Rodríguez M-6886, Aguiar núm. 98.

**VEDADO: VENDO HERMOSO SO**lar, calle I, brisa: $14.00 metro. También una casa, calle A., cerca 1,000 metros cuadrados: $16,000. Guillermo del Monte, Habana 84: M-2474.

**VENDO EN $1.700 SOLAR ESQUI**na Arango y Guasabacoa, 2 cuadras Calzada Concha, calle asfaltada, superficie 1.350 metros. Costó $7.000, es un regalo. Alberto Cuervo, Metropolitana, 342. M-2808.

**VENDO SOLAR DE ESQUINA, ES**trada Palma y Cortina, Víbora. Veinte por cuarenta. Acera de sombra. Informes: I-5835 a todas horas.

**ALTURAS DEL RIO ALMENDARES:** Urge vender esquina de sombra y brisa, a 50 metros de la Avenida de La Paz. Precio: $2.50 vara. Fernández: M-2525, Empedrado 30-B.

**ALTURAS DE ALMENDARES**
Ganga. Urge vender solar de 11.5 por 28, próximo chalet Conde Rivero. Dueño: Chacón 23, departamento 3, Habana: FO-2188.

**MUCHOS SOLARES**
Tengo muchos compradores y vendedores de todos los precios y todas medidas y en todos los repartos, confíeme y pronto resuelvo. José B. Fernández. Obrapía 36. M-7430 y M-1506.

**MENDOZA**
Juan Delgado esquina frente Parque 24 por 58, varios más en Lacret y Mayía Rodríguez y Santa Catalina, muy baratos. José B. Fernández.

# VENTAS

## 56 MUEBLES Y PRENDAS

**SE VENDE UN JUEGO DE TERRAZA** para Bridge con una mesa, 4 sillas y cuatro mesitas auxiliares. Calle 19 No. 505, entre 14 y 16, segundo piso derecha. Vedado.

### MUEBLES A PLAZOS

Brindamos los mejores muebles, desde los modestos a los más lujosos. Facilidades de pago. Especialidad fabricación. Tomamos muebles en fondo. **Díaz y Chao, Neptuno 197 y 200, entre Belascoain y Lucena: U-5154.**

### "LA PREDILECTA"

Muebles oportunidad. Gran cantidad, a precios bajísimos. Facilidades pago: juegos cuarto, comedor, sala y piezas sueltas. Radios "Pilot", baratísimos. **"La Predilecta", San Rafael 171, entre Marqués González y Oquendo: U-1729.**

**MUEBLES RENACIMIENTO ES**pañol: juegos comedor, con 12 piezas; juegos recibidor, con 8 piezas; biblioteca, 5 piezas; y tres lámparas de bronce, muy finas, por la mitad de su valor, en Suárez número 58, entre Gloria y Misión.

**VENDO MAGNIFICO JUEGO CUAR**to 3 cuerpos, hermosa coqueta nuevo, otro, $42, luna al aire, otro poco uso, $35.00; pupitre Colegio cuadra Quinta Dependientes, Jesús del Monte 101.

**HORROROSA GANGA: POR EMBAR**carme, vendo juego de cuarto, de 7 piezas, moderno, con seis lunas. Si lo ven, lo compran. San Lázaro número 334, entre Gervasio y Belascoaín.

**SE VENDE UN RELOJ DE PARED,** Amerónia, treinta días de cuerda; dos aniguidores químicos y dos máquinas Egri, para remisiones. Consulado 78.

### OBJETOS ARTE JOYAS

**A precios increíbles liquidamos: Figuras de bronce y marfil, porcelanas, lámparas y Frigidaire, relojes de pared y pie, gobelinos, juegos de cubiertos de plata, de café, objetos de plata, mubeles antiguos y modernos. También tenemos un surtido enorme de joyería fina.**

### "LOS TRES HERMANOS"

**Consulado núms. 94 y 96**

**Telf. M-3534.**

### MUEBLES BARATISIMOS

Juegos cuarto, sala, recibidor, comedor, escaparates, camas coquetas, aparadores vitrinas, mesas comer, neveras, lámparas, radios máquinas Singer, burós, libreros, cuadros, gobelinos, espejos, relojes, sillas, sillones, mamparas y piezas sueltas. Amueble su casa, por bajo precio. «La Colonial», San Rafael 152, esquina a Marqués González: U-1488.

**COCINA DE GAS. SE VENDE UNA** de 4 hornillas con horno etc., en muy buenas condiciones, $20. Informan: F-3691.

**VENDO JUEGO CUARTO $25 OTRO 3** cuerpos $35; otro elegante butacón, sala, comedor, todos caoba arte moderno escaparate chifforrober, $12. Cama $3.00. San Joaquín 33 1/4. Monte.

### BAULES Y PUPITRES

Procedentes de empeño: capas, maletas, fluses zapatos, pantalones, sobrecamas, abrigos, prendas, relojes. Mil objetos que realizamos. Véalos: Monserrate 39 y parque de Zayas. Telf. A-8454.

### MUEBLES EN GANGA

Juegos de cuarto, Arte Moderno: $4.00 mensuales; comedor, caoba, último estilo: $3.00 mensuales; sala o recibidor, modernísimos: $3.00 mensuales; juego de cuarto, 3 cuerpos, caoba, últimas creaciones: $5.00 mensuales. Precios muy bajos.

**"LA EMINENCIA", NEPTUNO 188**
**entre Gervasio y Belascoaín.**

**URGE VENDER: UN FINO JUE**go de cuarto, de tres cuerpos, último estilo, está intacto; otro, de sala, de nueve piezas, espejo colgado; y uno de comedor, chico, moderno. También un radio grande, de elegante mueble y una nevera chica, por lo que ofrezcan, San Rafael 143 E., entre Soledad y Aramburo.

### SALUD 11

Juego cuarto: $25.00; sala: $10.00; comedor: $30.00; recibidor: $20.00; neveras: $3.00; 6 sillas y 2 sillones: $10.00; camas: $4.00; escaparates: $10.00; lámparas, burós libreros, máquinas, cajas hierro, contadoras, vidrieras, radios, sillones barberos, Koken, mesas café y sillas. Realizamos equipajes y demás existencia. Visítenos y compare.

### MUEBLES A PLAZOS

Brindamos los mejores muebles, desde los modestos a los más lujosos. Facilidades de pago. Especialidad fabricación. Tomamos muebles en fondo. **Díaz y Chao, Neptuno 197 y 200, entre Belascoain y Lucena: U-5154.**

**JUEGO CUARTO: $20.00; OTRO, 3** cuerpos: $35.00; otro, 3 cuerpos, último modelo, cooba: $60.00; sala, 8 piezas: $15.00; escaparate, lunas: 10 pesos; camas: $2.50. Varias piezas sueltas, baratas. Maloja 81.

## 56 MUEBLES Y PRENDAS

**FAMILIA VENDE LUJOSO JUEGO** cuarto tres cuerpos caoba, butacón tiradores carey, $125, regio comedor Renacimiento cueros, $75, recibidor con espejo $25, completamente nuevos. Concordia 127, Belascoaín y Gervasio.

**VENDO MAQUINA SINGER, DE OVI**llo central. Está completamente nueva. Se da barata. Véala, Angeles núm. 23, bajos.

**VENDO JUEGO CUARTO $25 OTRO 3** cuerpos $35; otro elegante butacón sala, comedor, todos caoba arte moderno, escaparate, chifforrober, $12. Cama $3.00. San Joaquín 33 1/4. Monte.

**SE VENDE UN ESPEJO DORADO,** con lunas biseladas. Se puede ver en San Miguel y Soledad. Para informes: Llamar. Telf. FO-1050.

### LA CASA FERRO

Gloria 123 y 127. A precios ocasión y sólo 10 días, liquidamos: juegos cuarto: $30.00; comedor: $40.00; sala: $15.00; radios, todas ondas, baratísimos; neveras todas clases y eléctricas; baúles y maletas, máquinas coser y escribir. **Cambiamos y compramos, pagando más que otros.**

### MUEBLES EN GANGA

Juegos cuarto: $30.00; idem, 3 cuerpos: $40.00; sala: $15.00; comedor: $30.00; escaparates: $9.00; con lunas: $15.00; mesas correderas: $4.00; aparadores: $6.00; 6 sillas y 2 sillones: $10.00; neveras: $10.00; máquinas de coser y escribir. Se cambian y compran toda clase de muebles, pagando más que nadie.

**LA PRINCESA, SAN RAFAEL 107**
entre Escobar y Gervasio: U-7926.

### MUEBLES

A plazos y con grandes facilidades de pago, en **LA PROTECTORA**, Belascoaín 68. Liquidación de juegos de cuarto, sala, comedor, neveras, lámparas y piezas sueltas. Le tomamos sus muebles, como parte de pago. No deje de visitar la gran mueblería **LA PROTECTORA**, de Belascoaín 68, esquina a Salud: U-3145.

### MUEBLES A PLAZOS

Gran cantidad en juegos de cuarto sala y piezas sueltas. Ultimos modelos.

### SEMANAL: $1.50

En las ventas del contado, casi regalado. También compramos y cambiamos, tomándolo como fondo, ofreciendo las mejores ventajas. Le invitamos a que nos haga una visita en **Neptuno núm. 235 y Soledad: U-1360.**

### LA CASA MOSQUERA

**San Rafael 129 y 131. Telf. U-5437**
Amueble su casa con gusto y con poco dinero. También le cambiamos sus muebles o hacemos el negocio que más le convenga. Háganos una visita. No perderá tiempo. La Casa Mosquera, San Rafael 129 y 131. Telf. U-5437. Facilidades de pago.

### OBJETOS DE ARTE

Propios para regalos o adornos de su casa. Nuestros precios son incomparables. Extenso surtido en porcelana, bronce, mármol, etc. Paravanes, alfombras, chaisselongs, ceniceros, figuras variadas, espejos y muebles de todos los estilos. Compramos y cambiamos. Salud 9. Telf. M-7179 «La Casa Inglesa».

### CASA ARECHAGA

**«EL SIGLO»**
**TALLER DE EBANISTERIA**

Muebles en todos los estilos, los encontrará visitando ésta su casa. Vendemos únicamente a particulares. Precios sin competencia. Manrique 189. Telf. A-6136.

**VENDO JUEGO DE RECIBIDOR, MO**derno, está nuevo; uno de romedor completo, en bien estado. Los doy baratos, por embarcar. Carlos III número 71, esquina a calle Almendares, bodega. Informan: Telf. U-6772.

### MUEBLES EN GANGA

Juegos cuarto: $30.00; idem, 3 cuerpos: $40.00; sala: $15.00; comedor: $30.00; escaparates: $9.00; con lunas: $15.00; mesas correderas: $4.00; aparadores: $6.00; 6 sillas y 2 sillones: $10.00; neveras: $10.00; máquinas de coser y escribir. Se cambian y compran toda clase de muebles, pagando más que nadie.

**LA PRINCESA, SAN RAFAEL 107**
entre Escobar y Gervasio: U-7926.

### Baúles y Maletas

Liquidamos gran surtido: baúles y maletas, nuevos y uso. Maletas, desde $0.65. Tenemos maletas y maletines cuero finos, porta sombreros y varios artículos propios viaje. Aproveche se acaba la temporada. **La Casa Inglesa»**, Salud 9, esquina Rayo: M-7179.

## 56 MUEBLES Y PRENDAS

**VENDO A CUALQUIER PRECIO,** urgente, dos lámparas y dos grazos monumentales, de yeso, suntuosamente decoradas, propias para grandes salones, sociedades, cobarets, etc. Pueden verse calle Veintitrés y Ocho, agencia de mudanzas al lado del cuartelillo de bomberos Vedado.

### "La Nacional"

**Dinero por joyas y muebles.**

**Compra y Venta**

**MUEBLES PARA OFICINA**
**Disribuidores de los muebles de acero "Steel-Age".**
**EQUIPAJES**
**BAULES Y MALETAS**
**Surtido completo**
**Registradoras "NATIONAL" con garantía mecánica.**

**"LA NACIONAL"**

**Villegas 93, entre Teniente Rey y Amargura. A-9915.**

56

**VENDO JUEGO CUARTO MODER**no, $25, otro 3 cuerpos, coqueta modernista, baratísimo, comedor 9 piezas, $25 sala, $14, lámparas nevera, Jesús del Monte 27, altos, una cuadra Esquina Tejas.

**FAMILIA, QUITA CASA: LAMPARA** sala, regia: $30.00; recibidor, moderno, finísimo: $40.00; comedor, moderno de lujo $95.00; cuarto: $75.00; matas macetas pies, Oquendo 21, bajos, esquina a Animas.

**FAMILIA VENDE JUEGO CUARTO** 3 cuerpos, moderno, sin coqueta, 40 pesos, lujoso comedor, arte moderno, sala, radio, cama caoba. Urge venta. San Miguel 97 (bajos) entre Lealtad y Campanario.

**FAMILIA QUITA CASA: LAMPARA** sala; sala, dorado; recibidor y comedor, modernos; cuarto, chiffonier; objetos de Arte, matas, macetas pie. Oquendo 21, bajos, entre Virtudes y Animas.

**FAMILIA VENDE CUARTO 3 CUER**pos moderno: $85.00; otro regio: $140.00; comedor Renacimiento, $70; lámpara Renacimiento: $25.00; living room, sala y radio Grunow onda corta, Salud 54, entre Escobar y Lealtad

### CAPAS DE AGUA: $2.00

Procedentes de empeño: flusos, zapatos, pantalones, sobrecamas, abrigos, maletas, prendas, relojes. Mil objetos que realizamos. Véalos: Monserrate 39 y Parque de Zayas. Telf. A-8054.

## 57 UTILES DE OFICINAS

### MUEBLES DE OFICINA

Vendo y compro: sumar, calcular, burós, archivos, Kardex, tarjeteros, cajas caudales, satélites, libreros, pupitres sillas giratorias, percheros y toda clase de equipos oficina. Dr. Julio de Cárdenas entre Perfecto Lacoste y Villegas. Telf. M-8638.

### MAQUINAS DE ESCRIBIR

Máquinas de escribir, sumar, calcular, burós, archivos libreros, tarjeteros, Kardex, satélites, cajas hierro, estantes acero, juegos recibidor, carpetos, divisiones, pesas Toledo, Compostela 43, entre Dr. Julio de Cárdenas y Presidente Zayas. M-8081

### MAQUINAS DE ESCRIBIR

Se liquidan 40 máquinas, procedentes de un remate, desde 12 pesos. Hay Underwood, Remington Royal, Wanderer y otras marcas, a escoger. Véalas en Merced 66, altos: M-2991, a todas horas.

### MAQUINAS, ARCHIVOS, BUROS, DINERO, JOYAS

**Radios. Vendo, compro y cambio máquinas de escribir, sumar, calcular y coser, archivos-cajas, mimeógrafos, pupitres, equipajes, objetos de Arte, satélites y mesas.**

**FLUSES Y CAPAS, A $2.00**
**Procedentes de empeño: pantalones, sobrecamas, zapatos, maletas, etcétera.**
**Compro muebles de oficina.**

**LA HISPANO CUBA**
**Monserrate 39 y Parque Zayas.**

**ARCHIVOS**

**GF Allsteel**

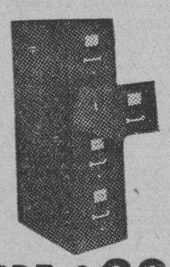

**DESDE $29.00**

**¿Para qué comprar un archivo de uso o muebles para oficina de uso, si nuevo le cuesta más barato?**

***Casteleiro Vizoso y Cía***
***Oficios y Lamparilla***
***A-8838***

## 57 UTILES DE OFICINAS

### Bolsa de Muebles de Oficina

**A-7744**

**COMPRAMOS Y VENDEMOS**
Escritorio, butacas, archivos, armarios, cajas de seguridad, tarjeteros visibles
Todo lo que necesite para oficina.
Véanos antes de comprar.
**Compostela núm. 55, entre Obispo y Obrapía. Teléfono A-7744.**

## 58 LIBROS E IMPRESOS

**LIBRERIA «ALBELA», CONTINUAS** novedades científicas y literarias. Libros de Enseñanza Elemental y Superior. Revistas de Modas. **Agencia exclusiva «Le Femme Chic», de París; «Chic Parisien» y todas sus publicaciones, las mejores del Mundo. Pídalas en esta librería. Compra y** venta de libros antiguos, con grabados, preferentemente cubanos o que traten de Cuba. Belascoaín y San Rafael: U-5782, Apartado 511, Habana.

## 59 RADIOS

**ATWATER KENT MOD. 337-1936,** nuevo, antena, coupler, ojo mágico, instalación «de luxe» para persona de gusto. $100. A-7231 horas oficina.

**RADIO VICTOR, DE LO MAS MO**derno: $20.00, por embarcarme. Deseo tratar con particular. Grandes voces y alcance. Tiene poco uso. Neptuno 220, entre Soledad y Aramburo.

**FAMILIA VENDE RADIO ONDA** conta once bombillos Grunow, regio comedor renacimiento, tipo barguéño, cueros dos tonos lujoso cuarto 3 cuerpos, butacón, tiradores marfil, Salud 54 Escobar y Lealtad.

**VENDO RADIO MAJESTIC: $15.00;** radioelectrola RCA, $30.00; Grunow, anda corta, baratísimo; radio gabinete: $15.00; funcionando correctamente. Hago cambios. Jesús del Monte 27, bajos, una cuadra Esquina Tejas.

**FINCA RUSTICA DE 1 3/4 CABALLE**ría, la mejor de Güira, bien cercada buena casa de vivienda, dos de tabaco, pozo con turbina, de regadío 150 matas de coco, 200 de naranjas, mucha arboleda en general, 10.000 montones de plátanos que producen más de 20.000 racimos, en conjunto produce al año $4.000, se regala en 8.000 pesos únicos informes en Beolascoaín 641 sastrería.

### FANTASTICO

Grunow doble onda: $20.00; otro superheterodino sin estrenar, con tubos de metal cogiendo Europa, $38. Garantizados. San Lázaro 331 B, bajos, entre Basarrate y Mason.

### SU RADIO VIEJO TIENE GRAN VALOR, AUNQUE ESTE ROTO

Se lo admito como fondo o parte pago de un Grunow o Philips 1936. Oiga Europa, en su hogar, sin compromiso. Monte 217, altos: M-2926.

**COMO NUEVO, DESDE $10.00, RCA** Grunow, Philco, Majestic, etc. cualquier onda. Todas ondas, desde $35.00 Magníficos, garantizados, baratísimos Oirlo es desearlo. Aguila 51: A-7159.

### RADIOS "ULTRAMAR"

Garod, Colonial, etc. de onda corta y larga, 4, 5, 6, 7 y 10 tubos nuevos y de uso. Precios vajísimos. Véalos en **«La Regencia», Suárez 8 y 10: A-6628.**

## 60 INSTRUMENTOS DE MUSICA

### "LA PREDILECTA"

### GRAN LIQUIDACION

**De pianos de famosas marcas igual que nuevos, por menos de la cuarta parte de su valor. Aproveche las enormes gangas que le ofrecemos sólo por 15 días, con grandes facilidades de pago. «La Predilecta» San Rafael esquina a Oquendo. Teléfono: U-2530, al lado del bar.**

### PIANOS DE GANGA

### Por $6.00 y $7.00

**Usted puede hacerse de un piano de las famosas marcas «R. S. Howard» y «John L. «Stowers».**

**San Rafael 29. Telf. M-1973. Habana**

**VENDO MAGNIFICO PIANO ALE**man, R. Gors Kalimann y una mesa imperio, de gran lujo, con estatuas bronce. **Los doy sumamente baratos. San Rafael 141, al lado del bar.**

## 60 INSTRUMENTOS DE MUSICA

**PINANO GIRALT, TODO DE CAO**ba y en perfecto estado se vende barato, en San Nicolás No. 16, altos, entre Lagunas y San Lázaro.

### AFINADORES

**$2 SOLAMENTE LE CUESTA AFI**nar su piano poniéndole cuerdas nuevas gratis siendo pocas las rotas reparaciones grandes baratísimas. Oiga tocar al afinador lindas piezas. Teléfono I-3186.

**AFINADOR Y COMPOSITOR DE** pianos del Conservatorio de Música Masriera, experto graduado en Michigan. Trabajos garantizados. Precios módicos. Afinar: $2.00. Salgo al campo. Profesor Vidal Cuvelier: Telf. A-8606.

**AFINE SU PIANO POR $2.00, CON** toda garantía y seguridad. Manuel Domínguez, afinador-mecánico, graduado en la Escuela «Danguard», de New York. Taller de Reparaciones, Dragones entre Prado y Zulueta. Telf. M-3040.

## 61 DE ANIMALES

**SE VENDEN VACAS DE RAZA, RE**centinas y próximas. Informa su dueño en la finca La Defensa, kilómetro 27, carretera de Rincón a San Antonio.

**PERROS DALMATIAN. SE VENDEN** cachorros de dos meses, de pura raza. Informes: F-4950.

**SE VENDEN DOS PONIES DE MON**ta y tiro, muy mansos propios para recreo de niños. Una ganga en $50.00. Pueden verse en 17 y 8 Vedado, señor Alvarado.

**VENDO, A PRECIO DE SITUACION** mulos, carros y arreos de todas clases, caballos, mulos de monta y Pony. 4 potros sementales 7 y media cuartas, bonito color; 40 mulos criollos, domados, de monta y cerreros; carros cerrados para lecheros y un burro semental criollo, una cesta de mimbre con sus arreos, montura y una Pony. Domingo Jarro, Marina y Atarés. Jesús del Monte. X-2376.

### VACAS RECENTINAS

**Buenas lecheras, primer y segundo parto, cruzadas de Holstein y Jersey. También añojas y novillas. Informan: Ayestarán número 1. Telf. U-1129.**

**SE COMPRA UN BURRO SEMEN**tal de cuatro años. Precio razonable teléfono I-6103 de 1 a 5 tarde.

## 62 OBJETOS VARIOS

**VENDO COCINA DE GAS «HARD**wick», toda blanca, con cuatro hornillas, asador, horno, gaveta flamante. Urge venta. A todas horas. Santa Teresa 90, entre Primelles y Prensa. Cerro.

**SE VENDEN 3 VIDRIERAS Y EN**seres de bodega en Jesús del Monte 114, Víctor López.

**REMATO MOTORES GASOLINA,** Eléctricos, radio corto, juego cuarto, caja caudales, molino café, cine Pathé, cámara tomar, planta 110. Hago cambios. Todas horas. Egido 18, teléfono A-9192.

### Vidrieras, Contadoras, Molinos Café Hobart

Mesas de Vitrolite, sillas, banquetas, mármoles, exprimidores jugo, pasteleras, caja caudales, pesas, molinos café contadoras de cuatro y cinco gavetas National, enseres de comercio. Compro, cambio y vendo.

### VIDRIERAS DE USO

De todos tamaños, siempre en existencia de oportunidad. Reparamos, cambiamos y construímos. **Cano, Habana 116 y medio,** entre Amargura y Teniente Rey.

## Dinero-Hipotecas.

## 63 SOLICITUD

### DINERO EN HIPOTECA

**En todas cantidades, al tipo más bajo de plaza, con la mayor reserva y prontitud.**

**MIGUEL F. MARQUEZ**
Empedrado 16, altos. Telf. A-8450.

## 64 OFERTAS

### DINERO

Doy grandes y pequeñas cantidades en primera hipoteca, desde el 7 por ciento, en adelante, para La Habana y sus barrios. Compro y vendo casas, solares y créditos hipotecarios. Compro y vendo Bonos y Acciones.

**Julio C. Granda**
Obrapía 33. Telfs. M-5921 y F-5759.

**DOY DINERO EN HIPOTECAS,** cualquier cantidad al 7% anual, operación en 24 horas, también facilito dinero sobre bóvedas y alquileres. Compro casas. Alberto Cuervo. Metropolitana, 342. M-2808.

**FACILITO DINERO SOBRE BOVE**das y panteones, desde 50 pesos con mucha reserva, firmo en el día. Tammes: J. Llanes, Sitios 42, esquina a bién hipotecas desde $300.00, infor- San Nicolás, teléfono M-2632.

### DINERO

**No pierda tiempo. Cuando necesite tomar dinero en hipoteca o Pagarés, vea a M. Fernández, San Ignacio 50. Teléfono M-9272. De 2 a 5. Operación rápida y absoluta reserva.**

### DINERO

Por joyas: pulseras, aretes, sortijas, relojes otras joyas finas, de ocasión a precios sin competencia. **«La Regente»,** Neptuno y Amistad.

**CLAUDIO DE LOS REYES**
Compra-venta de valores
**DINERO PARA HIPOTECAS**
Compra-venta de casas.
Empedrado 35, altos. Teléfono A-7725

## 65 BONOS Y VALORES

**BANCO ASTURIANO: COMPRO BO**nos y Acciones, compro Acciones Compañía Cubana Electricidad. Compro y vendo bonos y acciones de todas compañías, cotizables y no cotizables en la Bolsa. Manuel Piñol, Obrapía núm. 17.

## Dinero-Hipotecas.

## 65 BONOS Y VALORES

### N. GELATS Y COMPAÑIA

106 Aguiar 108 esquina a Amargura

**CAJAS RESERVADAS**

Las tenemos en nuestras bóvedas construídas con todos los adelantos modernos y las alquilamos para guardar valores de los int ersados. En esta oficina daremos todos los detalles que se deseen.

# PARA LAS DAMAS

## 70 INTERES PARA LAS DAMAS

**MODISTA BORDADORA ESPECIA**dad en monogramas, corto y entallo por 50 cts. se dan clases de corte y costura. Revillagigedo No. 4, altos, entre Monte y Corrales.

**SEÑORA: POR 25 CTS. SE PLAN**cha y engoman sombreros, arreglos desde 40 cts. En la misma se hacen vestidos desde 50 cts. Rayo 76, (altos).

**POR UN PESO, SE HACE EL VES**tido que quiera. Por 50 centavos, corto y entallo. Se dan clases de corte y costura. Manrique 28, casi esquina a Animas.

### CORTE MODERNO NACIONAL

**SISTEMA «MENDEZ»**

Reconocido como el más completo y rápido para aprender a cortar y coser con perfección. De venta: «El Encanto», «La Filosofía» y su autora señora Méndez, en su academia, Neptuno 81. Al mismo tiempo le brinda a las damas, oportunidad de aprenderlo en su academia a domicilio o por correspondencia. Moralidad. La señorita Obdulia Hernández Pérez, titulada por el sistema «Méndez», da clases en su academia y a domicilio, calle Jiménez número 42, en Caibarién.

### MODAS

Rosalía Hernández

**Dobladillo de ojo, a 2 cts. vara**

San Rafael 152-B, (bajos), esq. a Oquendo: U-3127.

**Plisados de todos tamaños**

Bordados, festones y ojetes en colores. Forramos botones. Hacemos vestidos de alta costura y económicos.

**El éxito de esta casa se debe a la calidad de sus trabajos.**

**SEÑORA: ¿QUIERE LUCIR JOVEN** y bonita? Compre su sombrero en «Casa Celestina». Sombreros nuevos: $0.99. Se corta y entalla, desde 50 centavos. San Rafael 41, casi esquina San Nicolás.

### Máquinas para hacer Botones

Vendemos máquinas de hacer botones y utensilios para ellas. Hacemos botones forrados en el acto. Garantizamos que se pueden lavar: no se oxidan.

### Hebillas para forrar

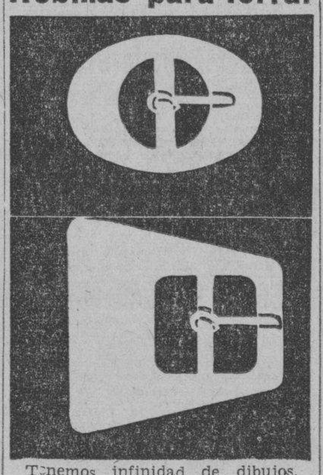

Tenemos infinidad de dibujos. Puede forrarlas usted mismo y también las forramos si nos trae la tela.

### Plisados Acordeón

Los hacemos en el día, garantizando el pliegue perfecto.

### Bazar Inglés

**Galiano y San Miguel**

### EXTIRPACION

**De los vellos de la cara, muslos, piernas, etc. por medio de la electricidad. Tratamiento definitivo y garantizado. Señora Alexander. Calle Tercera número 381, entre 2 y 4. Vedado.**

# PARA LAS DAMAS

## 70 INTERES PARA LAS DAMAS

**FUERA CANAS: OBTENGA UN HER**moso color: negro, castaño o rubio, usando la tintura «La Favorita». Tenido del cabello: $3 00. Estuche: $1.00 De venta en todas las farmacias. Depósito: Virtudes núm. 28.

### LA CENTRAL DEL SISTEMA ALEMANY NACIONAL

Autora y directora: Matilde Alemany viuda de Raurell, San José 9. Estudie corte y costura. Matrícúlese hoy mismo. Se alegrará dar con este novísimo sistema. Desde la primera clase tomará las medidas. Cortará sus patrones y confeccionará sus vestidos, encontrando al probarlo que está tan bien ajustado al cuerpo, que quedará altamente satisfecha, por su elegancia de puro estilo parisién. A toda mujer es útil y conveniente el aprendizaje de un buen sistema de corte. Posea su **título de profesora de corte por el sistema «Alemany»** y estará asegurada contra posible reveses de fortuna. Clases ajústese para terminar en dos meses. También a domicilio y cortamos patrones a medida. Vendemos métodos, con explicaciones y grabados, al alcance de todas inteligencias. Cómprelo y danos 6 clases gratis. Precio: $4.00 30 clases. Remito. Sucursales por mis competentes tituladas: Sra. de Orfila, Luz 26; Srta. Hortensia, Atocha 6, Cerro; Sra. Alfonso, Jovellar 39, entre M. y N.

# ENSEÑANZAS

## 75 PROFESORAS Y PROFESORES

**PROFESORA INGLESA (LONDRES)** da clases a domicilio y en su casa. En casa 1-2.30 p.m. y 7-10 p.m. Edificio Zendegui, Galiano y Concordia, primer piso, apartado 3.

**STUDENTS STUDYIN UP NORTH.** practise English during vacation with an English Teacher. Progress assured. Classes in your home, moderate cost. Hotel Telégrafo Apartamento 103. Telf. A 6614.

**ESCUELA AZUCARERA. DIRECTOR:** Dr. César Forn, San Rafael 47, altos, de 1 y media a 4 p. m. Clases orales y por correspondencia de Maestro Químico Azucarero. Ingreso de Ingeniero Agrónomo.

**ACADEMIA «MEDINA», PREPARA**toria, Taquigrafía, Mecanografía, (máquinas modernas). Clases día y noche. Esmerada atención individual. Aritmética, Inglés. Módica cuota. Apodaca 2-C, bajos, entre Cárdenas y Economía.

### ACADEMY

Of English and Commerce. Eficiente enseñanza vocacional por profesores especializados. Diplomas. Director: Henry L. Mathiot, Línea 213, teléfono F-3043.

**$1.75 MENSUAL, 8 ASIGNATU**ras, todas inclusive. Inscribiéndose hoy. Ultimo día. Aproveche: Inglés, Taquigrafía, Teneduría, Mecanografía, Gramática, Ortografía, Aritmética, Caligrafía. Profesor Tizol: U-4782. San Rafael 87-A, bajos, esquina a Escobar.

**BAILES MODERNOS «TOMASIN».** Positivamente enseño a bailar rápido, elegante: son, foxtrot, etc., etc. Seriedad y garantía. Voy a domicilio. San Nicolás número 264, entre Gloria y Misión.

### ACADEMIA RABIÑA

**EL NUEVO CURSILLO COMIENZA EL DIA 6 DE JULIO**
**BACHILLERATO**

Clases individuales: Inglés, Francés, Alemán, Taquigrafía «Pittman» y «Gregg», Mecanografía, Ortografía, Tenedurfa de Libros, Correspondencia Comercial y Aritmética. TAMBIEN CLASES POR CORRESPONDENCIA. Ingreso E. de Ingenieros, Arquitectos y Veterinaria. Curso de Procurador. **Pida Prospectos: Neptuno número 80, altos, esquina a Manrique. Teléfonos: M-7849 y A-9222.**

**COMPETENTES PROFESORAS IN**glesa y francesa se ofrecen para dar clases a domicilio o en nsu casa. Individuales o colectivas. Curso especial para niños. Precios moderados. Muy buenas recomendaciones. Informes Industria 114 altos. También Calzada 43 Telf. F-5433.

### BAILES ULTRAMODERNOS Y TAP

Enseñado por Maurice y Srta. Santander, profesores de New York, habiendo actuado en Cuba, hoteles: Nacional, Presidente, Sevilla y Sans Souci. Tango parisién, rumba, son, fox, pasodoble, bailes teatrales. Enseñanza rápida y privada, a damas y caballeros. Lealtad 153, altos, entre Reina y Salud.

**INTERNOS: 10 PESOS. ADMITI**mos niños de ambos sexos, todos los grados. Alimentación abundante y nutritiva. Vigilancia y moralidad. Inglés diario. Estudios comerciales. Colegio Academia Mercantil, Luz número 26.

**ESTUDIO LUCILLE, PROFESORA** de baile de salón, Rumba y Danzón, «Tap», Blue, baile acrobático y cultura física a damas y caballeros. Clases especiales para caballeros Malecón 339, teléfono U-2238.

**PROFESOR GRADUADO EN MA**drid y París da clases a domicilio. Enseñanza Primaria, Elemental, Superior y Francés. Emplea modernos sistemas didácticos. Cuotas módicas. Señor Cid, San Nicolás 3. Teléfono M-3423.

### ACADEMIA POLITECNICA DE LA HABANA

Matrícúlese ahora. Curso de Verano, Bachillerato, Curso Secretarial, Contador; idiomas, método Linguaphone; Taquigrafía Pittman, Gregg, Inglés y Español; Agrimensura; Ingreso Universitario, Escuelas Ingenieros, Arquitectos, Veterinaria; Institutos, Escuelas Comercio Escuelas Militares. CLASES POR CORRESPONDENCIA, o aprende o no le costará nada. GRATIS, le enviaremos prospecto. Zulueta 30, altos teléfono: M-2766.

### EDUQUE SUS HIJOS

Magníficos Colegios Públicos, hasta Bachillerato. Familia inglesa-cubana hospeda reducido número de estudiantes. Precios módicos. Informes: Simons 3052 N. E. First Sourt, Miami Florida.

### PROFESOR DE BAILES

Precios módicos. Enseñanza rápida: Son, Fox, Tango, Blue, etc., etc. Doy clases a domicilio. Ismael Servelló. Cárlenas número 3, segundo piso.

# ENSEÑANZAS

## 75 PROFESORAS Y PROFESORES

**INGLES PROFESOR EXPERTO,** Londres. Clases diurnas y nocturnas. Formalidad estricta. Farnes, Zulueta 73, apartamento 20.

**PROFESORAS TITULARES OFRE**cen servicios de la y 2a enseñanza en inglés y español; taquigrafía Pitman. Piano y labores. X-1272.

## 76 COLEGIOS

### Colegio Caballero

**Para cursar los seis grados elementales. Programa de ingreso en la Escuela Profesional de Comercio o en Segunda Enseñanza. Preparamos para oficinistas. Enseñanza positiva. Cuotas módicas. Pida prospecto.**

**SAN RAFAEL 139, ALTOS**

### CARLISLE MILITARY ACADEMY

**SOUTH CAROLINA**

Dirigida por Oficiales del Ejército Americano. Curso anual, incluyendo alojamiento, comidas uniformes, lavado, pasaje de ida y vuelta. $500.00 pagaderos en cuatro plazos. Representante: Alfredo Jiménez, Apartado 2236. Habana.

### "SAN ELOY"

**Colegio y Academia. Fundado en 1907. Primera y Segunda Enseñanza: Preparatoria, Bachillerato, Comercio, Idiomas, Cultura Física. Cursos preparatorios especiales. Admitimos pupilos, medio pupilos y externos. Cerro 620. Telf. I-6002. Pida Prospectos.**

## 77 ACADEMIAS

**ACADEMIA DE IDIOMAS RABERT.** Malecón 31. Teléfono M-2124. ¿Desea usted aprender inglés? Compre el método Roberts. Se recomienda por sí solo. Distinción. Eficiencia. Garantía. Cuarta edición: $2.00.

### OBSEQUIO DE LA ACADEMIA DE COMERCIO

**LUIS B. CORRALES**

Los que presenten quince centavos en sellos, recibirán una Aritmética Mercantil, práctica. Clases: Teneduría de Libros, Taquigrafía, Ortografía, Inglés. Clases de Mecanografía: $1.00 mensual, una hora diaria. Clases individuales. Lealtad 141, entre Salud y Dragones.

### ACADEMIA BRAVO

MATRICULESE EN LOS NUEVOS CURSILLOS DE BACHILLERATO. **DIURNOS Y NOCTURNOS.** Clases por catedráticos del Instituto. Cuotas: Preparatoria, Primer y Segundo Año: $4.00. Tercer y Cuarto Año: $5.00. Ingresos a Escuela Ingeniero, Aviación, Cadetes, Veterinaria y Comercio. Taquigrafía, Mecanografía, eneduría y cursos especiales de Inglés Primera Enseñanza profesores Normalistas. Servicio Omnibus. Laboratorios para prácticas de Física y Química. Neptuno 195 y 197 (dos edificios): U-2627.

## INTERES GENERAL

### LA OPTICA DE GARATINA

**Nuestro moderno gabinete óptico se encuentra atendido por un competente cuerpo de optometristas, siendo, por lo tanto, todos nuestros trabajos completamente garantizados. Visítenos y será nuestro cliente. Optica «Versalles», Prado 109, Habana.**

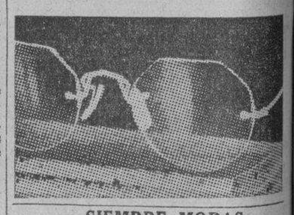

### SIEMBRE MORAS

Posturas y estacas de moreras, de las mejores variedades. Pida informes a Manuel Díaz Cuevas, Placetas, provincia de Santa Clara, crie gusanos de seda; puede hacerse rico.

### SORDOS

Véanos y con poco dinero adquirirá un aparato que le permitirá oír. Venga a probarlos y se encantará.

**CARBALLAL HNOS.**
San Rafael 138, joyería entre Gervasio y Belascoaín.
Telf. U-5744.

**«LA FAMILIA», Revista mensual de labores. Cada número contiene un complemento con primorosos dibujos y una labor en tela.**
**25 centavos ejemplar.**
**Pídala a nuestros vendedores.**
**AGENCIA DE PUBLICACIONES "MADIEDO», bajos del Centro Asturiano, frente al Parque Central, Habana. Telefono A-6466.**

**"EL CASTILLO DE FARNES".** Acabamos de recibir sidra natural, chorizos asturianos y de Cantimpalo, de la clase más selecta; embuchado de la Sierra, jamones, queso de Cabrales y Manchego, etc. Háganos una visita y deléitese comiendo en nuestro restaurant, sito en Monserrate y Obrapía. Teléfono: M-4225.

# FOLLETIN 19

## EL JARDIN ENCANTADO

**(Por MAGALI)**
**(Traducción de Luis de Arán)**
**De venta en la «Moderna Poesía», Tel. A-1171.**

—Adelante, señor Bartolomé—agregó Muriel para animarle.

El pasante le dirigió una mirada. Tenía los ojos llenos de lágrimas.

—Señor, ¿qué le pasa a usted?... No tema... nadie le quiere mal...

—¡Oh, señorita!—exclamó en una explosión de alma

# ALQUILERES

## HOTELES

19

**HOTEL "CANADA"**

Gran restaurant. Villegas 3 Para comer sabroso visite esta casa, separe su mesa por el teléfono M-4703, atendida directamente por el señor Ramón Balado.

**HOTEL "SANTANA"**

CONCORDIA Y CAMPANARIO

Residencia para familias. Habitaciones con zaño privado, agua fría y caliente. Comida excelente. Teléfono A-4357.

¡ATENCION! HOTEL MIRAMAR, HA abierto sus puertas este acreditado y distinguido hotel, lo que pone en conocimiento de su numerosa y selecta clientela y demás personas que desean vivir en el lugar más fresco y saludable de La Habana. Habitaciones con baño privado. Excelente comida. Villegas 1, esquina a Prado: A-9231.

**HOTEL "VANDERBILT"**

Lo más alto, saludable y económico. Neptuno 309, esquina a Mazón. Habitaciones de esquina, con baño privado, propias para quien convenga vivir cerca de la Universidad o de los hospitales Calixto García y Mercedes.

**HOTEL CORTEZ**

**MIAMI**

Situado en el centro de la ciudad, frente a la Oficina Principal de Correos, a media cuadra del Consulado Cubano. 115 habitaciones con baño. Precios de verano $1.50 habitación sencilla y $2.00 doble por día. **Precios especiales por semana.**

**Avenida Northeast First y Tercera Avenida.**

**TROTCHA**

Cerca baños de mar, a una cuadra tranvías y ómnibus. Economía y confort. Frescas habitaciones, con baño privado y todo servicio. Rodeado de hermosos jardines. Calzada y 2, Vedado. Precio de situación: F-2383.

**HOTEL "IDEAL ROOM"**

**PRADO 93-B., (POR PASAJE)**

¿Desea vivir en casa tranquila, mejor que en su propia casa? Visite esta gran casa, aunque sea por curiosidad. Por dentro la mejor. Precios para matrimonios, con comida y toda asistencia, desde $35.00 a $45.00. Hay apartamentos de dos habitaciones con balcón y baño a Prado. Exigimos referencias de moralidad y pago.

**HOTEL VEDADO**

Calle 19, esq. a M. Vedado

Residencia excelente, que reúne excepcionales condiciones, para vivir con toda comodidad. Frecuente y fácil comunicación con la ciudad y repartos. Esmerado servicio. Comida criolla española y americana. Telf. F-6631.

**HOTEL ANDINO**

**SAN LAZARO 490, FSQ. M. U-2553**

Unico en su clase. Moderno, céntrico, amplio, fresco, saludable, frente a la Universidad. Conviene para los que necesiten vivir cerca de los hospitales Calixto García o Mercedes. Habitaciones con baño privado, balcón, hermosa vista. Con 3 excelentes comidas: $45.00, matrimonios. Una persona, desde $28.00. Clientela escogida. Pensión completa para huéspedes del interior. Precios sin competencia. Garage propio y ascensor. Esmerado servicio en mesas separadas.

**THE SAVOY**

**F Y 15. VEDADO.**

**Telf. F-6616**

Situado en un lugar alto del Vedado. Con fácil y frecuente comunicación, con la Ciudad y Repartos. Rodeado de jardines. Con 600 metros de hermosos portales Las habitaciones tienen ventilación directa, teléfono, baño privado, con agua fría y caliente. Precios moderados, incluyendo tres excelentes comidas. El servicio en mesas separadas, para cada familia.

## 80 CASAS DE HUESPEDES

NUEVA CASA DE HUESPEDES. HAbitaciones y apartamentos con agua corriente. Buena comida, a precios sumamente reducidos. Manrique 125, altos entre Reina y Salud.

GALIANO 111, ALTOS, ENTRE SAN José y Barcelona. Magnífica habitación con lavabo y baño agua caliente. Comida excelente. Precios módicos. Absoluta moralidad. Exigimos referencias.

CASA DE HUESPEDES "LA ISla", Monte 53, por Factoría. Exclusivamente para personas de moralidad. Habitaciones con balcón a la calle, edificio moderno, espléndidos baños. Precios reducidos.

## 81 CASAS DE COMIDAS

CASA PARTICULAR REPARTE COmida variada, reducido número familias. Artículos primera. Aceite Sensat, manteca chicharrón. Domingos arroz con pollo, postre. Precio: una persona 40 cts. dos 60 cts. teléfono A-7146.

SERVIMOS CANTINAS A DOMICIlio. Una persona: $0.40, dos personas $0.60. Hablen con el cocinero. Admitimos abonados al comedor: 1 pesos. Reina y Angeles, bar «El Indio».

PRADO 111 ENTRE TENIENTE REY y Dragones. Cantinas especiales para personas que estén bajo plan médico o que no les guste la comida rusa. Cocina de cantina, razón esmeradísima y económica. A domicilio. Se admiten abonados al comedor. Teléfono A-1905.

## 82 APARTAMENTOS

VEDADO: BAÑOS Y 17, EDIFICIO Menéndez. Alquilo un apartamento alto, muy fresco, con sala, dos cuartos, baño cocina y elevador.

APARTAMENTO, FAULA No. 12, SA la, comedor, dos habitaciones, cocina y baño, intercalado completo. Informes en la misma.

EDIFICIO ARCOS: SE ALQUILAN dos apartamentos, uno grande y otro pequeño. Informes: el conserje del mismo. F. entre 19 y 21, Vedado.

SE ALQUILAN SAN INDALECIO 15 frente al Parque Santos Suárez, en medio del Monte, modernos apartamentos bajos y altos, de una a cuatro piezas, todos con cocina y baño privado.

PASEO No. 25 ENTRE 13 Y 15, BAjos. Apartamento tres habitaciones entrada independiente, baño anexo, instalación teléfono, comidas esmeradas, módico precio.

# ALQUILERES

## 82 APARTAMENTOS

**Pedro Mora es Santa Cruz**

SAN LAZARO y N

OCHO PISOS

Se alquilan modernos y ventilados apartamentos desde $40.00 a $55.00, con dos a cuatro habitaciones y su respectiva sala, comedor, hall, baño, cocina y cuarto con servicio de criado. Tienen vista al mar y la ciudad.

ELEVADOR DIA Y NOCHE

INFORMES: DE 9 A 12 EN EL MISMO EDIFICIO

## 83 DEPARTAMENTOS

CASA MORALIDAD, BUEN ASPECto. Departamento amplio, balcón la calle; también habitaciones amplias o chicas; con o sin muebles; luz, teléfono, cocina amplia; pueden cocinar familias. Obrapía 51, altos, entre Habana y Compostela.

ALQUILO, A FAMILIA SIN NIÑOS, departamentos de dos, tres y cuatro habitaciones. También habitaciones a hombres solos, en las casas siguientes: Empedrado 15; Habana 55; Habana 85; Monte 2-A, y Bernaza 30 Todas, casas de orden y de buen aspecto.

## 84 HABITACIONES

SE ALQUILA UNA HABITACION A hombre solo, se piden referencias. Progreso 17, 1er. piso.

ALQUILO A PERSONAS DECENtes, una habitación fresca y amplio, con luz. Casa particular de buena presencia. Absoluta moralidad. Neptuno 208 entre Oquendo y Soledad. Lujoso baño.

PRADO 19 (2o. PISO) CASA FAMIlia particular honorable alquila una habitación muy fresca con toda asistencia, hay teléfono.

AGUACATE 88, 2o. PISO SE ALQUIla una habitación amueblada con agua corriente a hombre solo. Casa de familia nkonorable.

ALQUILO HABITACIONES EN CAsa particular para guardar muebles Calle 23 No. 22 entre H e I. Vedado

CASA DE FAMILIA, ALQUILA UNA o dos habitaciones amplias y muy frescas, con comida si desea, luz y baño intercalado, baratísimas. Monte 298, primer piso, izquierdo, a una cuadra del Mercado.

MURALLA 55, ALTOS, ENTRE HAbana y Compostela, alquilo en una hermosa terraza, espléndida habitación con lavabo; otra, chica, para hombre solo, balcón a la calle, luz, teléfono. Casa de moralidad.

A CABALLERO HONORABLE, SE alquila en casa particular una fresca y clara habitación, con o sin muebles, San Rafael 41-D, altos, entre San Nicolás y Manrique.

MANRIQUE 123, ENTRE REINA Y Salud. Habitaciones espléndidas, planta baja y alta, con lavabos, agua fría y caliente, sólo con asistencia. Moral absoluta: A-6388.

FRESCA HABITACION AMUEBLAda, balcón a la calle, baño completo, agua caliente. Se alquila a hombre solo. San Rafael 47, altos, esquina a Manrique.

CASA FAMILIA SAN LAZARO 125, altos, entre Galiano y San Nicolás alquila 2 habitaciones, puntas o separadas, con comidas si desean. Uno tiene lavabo. Agua caliente, teléfono, recibidor.

SE ALQUILAN UNA O DOS HABItaciones a matrimonio sin niños o a hombres solos con asistencia o sin ello. Casa de moralidad. Sol No. 10, 2o piso.

SE ALQUILA HABITACION EN CAsa de familia, con todo el servicio con muebles o sin ellos, a persona estricta moralidad, en Morro 3, altos, entre Genios y Cárcel.

UNA HABITACION MUY FRESCA, comunicación directa al baño, teléfono, comida, se alquila a señora o señorita, en el Vedado, calle 4 No. 244, altos.

SE ALQUILA UNA HABITACION con comida en casa de familia honorable, en San Rafael, a dos cuadras de Galiano. Informan teléfono A-7531.

ALQUILO CUARTOS: $3.00 Y $4.00, a hombres solos, con referencias. Informan: Zanja y Lealtda, cantina Los Cinco Hermanos.

SE ALQUILAN AMPLIAS Y FREScas habitaciones, con balcón a la calle. Prado 65, altos. Tiene nueva dueña y se le han hechos nuevas reformas. Buena comida.

AGUACATE 30, 2o. PISO MAGNIFIca habitación lavabo agua corriente propia para 2 personas casa particular teléfono M-9450.

**EDIFICIO "CUBA", SEIS PISOS,** Empedrado número 42. Se alquilan amplias y ventiladas habitaciones, muy baratas. Elevador, lavabo, luz toda la noche. Orden y moralidad. Telf. M-5113.

## 85 NAVES Y LOCALES

SAN ISIDRO 84 SE ALQUILA UN local de esquina, para establecimiento, se da contrato si conviene. Llave en los altos. Informes Pérez, teléfono A-7674.

LUYANO Y ENSENADA SE ALQUIla un local de 330 metros con unas habitaciones y servicios. La llave en el número 29. Informes Pérez. Telf. A 7674.

MAGNIFICA ESQUINA PARA ESta se alquila en Villanueva 14 esquina a Rodríguez. Informan en los altos. Teléfono U-6885.

COMPOSTELA 47, ENTRE O-REILLY y Obispo, local própio para pequeño comercio. Vidrieras. Llave en el café de enfrente. Informes: F-3025, después de las 12.

**OBRAPIA NUM. 51**

Se alquilan dos locales, propios para almacén. La llave en Obrapía número 42, «La Caoba». Informes: San Pedro número 6. Telf. A-9619.

**CAMPANARIO NUM. 35**

Esquina a Virtudes. Terminadas las reparaciones, se oyen proposiciones, para establecimiento y viviendas, en las cuatro accesorias, por Virtudes. Llaves e informes: San Pedro 6, Arturo A. Vázquez: A-9619.

SE ALQUILA UNA NAVE PROPIA para industria o depósito, linda con la estación Ferrocarriles de la Víbora. En la misma informan.

TREINTA PESOS. SE ALQUILAN dos naves que ocupan mil metros de terreno en Falgueras 31½. Parque Tulipán antigua fábrica de correas. Informan I-6754.

SE ALQUILA LOCAL PARA BOdega con todos sus enseres. Acabada de reformar. San Lázaro esquina a Vista Alegre, Víbora, una cuadra de la calzada. Precio: 12 pesos.

MODERNO LOCAL. HABANA 113, entre Teniente Rey y Muralla, 300 metros de superficie. Llaves en la misma. Informes: FO-3163.

ALQUILA LOCAL PARA LECHERIA Carnicería, puesto de frutos, fuente de soda. Informan accesoria calle Goicuría esquina Luis Estévez en Santos Suárez.

HERMOSO, MAGNIFICO LOCAL, Quinta Avenida esq. 24, reparto Miramar, próximo a desocuparse, propio para exhibición automóviles, muebles, víveres, guaguas, etc. Puede verse. Informes: M-7245.

MAGNIFICO LOCAL, OBRAPIA 61, entre Aguacate y Compostela. Alquilo nave amplia, moderna, buena ventilación y claridad, lugar céntrico. Llaves e informes: Lamparilla 48. Telf. A-9690.

MODERNO LOCAL, HABANA 113, entre Teniente Rey y Muralla, 300 metros de superficie. Llaves en la misma. Informan: FO-3163.

# ALQUILERES

## 85 NAVES Y LOCALES

**GALIANO**

Y SAN LAZARO

El mejor local de La Habana.

**APROVECHE**

Unica Oportunidad de Alquilarlo

VEALO Y OFREZCA CONTRATOS POR AÑOS

Informes: Genios y Morro Telf. M-6747

SE ALQUILA LA CASA MAXIMO Gómez 21, Guanabacoa, propia para industria, alto y bajo 900 metros se fabricación, acabada de reconstrhir. Informan departamento 211, Aguiar 71 teléfonos M-2332 y M.8593

**LOCAL DE CINE**

Jesús del Monte 156 Puente Agua Dulce, salón de 300 metros con preferencia, caseta y escenario. Mucho barrio. Precio económico. Llave al fondo. Informes: Omoa 14 D. M-3225.

SE ALQUILA UNA NAVE DE TEcho de concreto de unos cuatrocientos metros en Benjumeda esquina a Subirana, informes en la misma o al teléfono FO-3403.

## 87 HABANA

ALQUILAMOS: NEPTUNO 348, ALtos (entre Basarrate y Mazón). Sala, tres hapitaciones, baño completo, comedor, cocina, patios, servicio de criados. Precio: $35.00. Informes: Leyte Vidal y Compañía (Real Estate) M-2222.

PARA OFICINA EN LO MAS CENtrico del sector comercial, Obrapía 29 entrada por Cuba, alquilo espléndidos altos independientes con tres amplias piezas con luz. Informan en la misma de 8 a 11½.

VIRTUDES 150, ALTOS, ENTRE Marqués González y Oquendo: sala, gabinete, tres habitaciones, comedor, baño completo, en $34.00. La llave en la misma. Informes: F-4172.

ALQUILASE PISO: SALA, COMEdor, cinco habitaciones, baño intercalado, todo confort, cocina, cuarto y servicio criados. Cómodo, elegante, fresco como un Sanatorio. Habana 158. Informes en la misma.

SE ALQUILA LA MODERNA CAsa de Gervasio número 135, entre Reina y Salud, con sala, comedor, tres grandes cuartos, baño intercalado, servicio de criados. Informan en la misma. Telf. I-6183. Otra, en San Joaquín número 67, entre Monte y Omoa.

**SOL NUM. 2**

Alquilo piso bajo de esta casa, dotado de 3 habitaciones, sala y comedor. Llaves e informes: San Pedro 6: A-9619.

**MALOJA NUM. 7**

Se alquila esta casa dotada de 3 habitaciones, sala, comedor y una habitación en azotea. Llaves e informes: San Pedro 6. Telf. A-9619.

**27 NUM. 9, ENTRE MARINA Y HOSPITAL**

Se alquila el piso bajo de esta casa, dotado de sala, 3 habitaciones, comedor al fondo, con baño intercalado. Llaves e informes: San Pedro núm. 6. Telf. A-9619.

**SAN PEDRO NUMS. 24 Y 26**

Se alquilan los hermosos altos, frente a la plazoleta de Luz. Cuentan con comodidades para larga familia, bufete, consultorio, consignación de vapores, etc. y habitaciones en la azotea. Llaves e informes: San Pedro número 6. Dr. Arturo A. Vázquez. Telf. A-9619.

ESCOBAR 175 2o. PISO MODERNO ventilado, dos cuartos, sala, comedorcito, baño completo con calentador, cocina de gas o carbón, la llave en los bajos. Informan Condesa 33, bajos.

HERMOSO Y VENTILADO PISO, SA la, comedor, y 3 habitaciones y demás comodidades: 35 pesos. Informan en la misma de 1 a 5 y media p.m. Teniente Rey 87, entre Monserrate y Bernaza.

**MONTE 350. ALTOS**

Esquina a Fernandina. Espaciosa casa con sala, recibidor, comedor, gabinete, cinco habitaciones, cuarto-depósito, lujoso baño, cocina, servicios de criados. Llave bodega. Informes: Omoa 14 D. M-3235.

ALQUILO SAN RAFAEL 70, SEGUN do piso, izquierda, casa muy fresca y cómoda, sala, saleta, cuatro habitaciones, baño intercalada, comedor, cocina, cuarto de criados y servicios independientes. Informan en la misma, horas de 8 a 11 y de 2 a 5 o por el teléfono F-4993.

**ECONOMICAS**

**Casas de sala saleta, comedor, 2 3, 4 y 5 habitaciones, baño intercalado, cocina, cuarto y servicio de criados, en los mejores lugares de la Ciudad.**

**HABANA**

| | |
|---|---|
| Revillagigedo núm. 7, altos | $ 22.00 |
| Trece núm. 25, Vedado | 17.00 |
| San Lázaro núm. 222 y 224 | 14.00 |
| Velázquez núm. 20, Cerro, accesoria | 12.00 |
| Cerro, Colón, accesoria | 7.00 |
| Dieciocho entre 9 y 11, Vedado | 17.00 |
| A. Ramírez núm. 4 | 15.00 |
| **Magníficas habitaciones, con baño:** | |
| Amistad 68, esq. a San Miguel | 15.00 |
| San Ignacio núm. 25 | 10.00 |
| Dragones y Amistad | 20.00 |
| Marina 2, (Carreño) | 15.00 |

**OFICINA, GENIOS ESQ. A MORRO TELEFONO: M.6747**

SE ALQUILAN LOS ALTOS DE JEsús María 92 entre Compostela y Picota con seis habitaciones. La llave en la misma, teléfono F-3648.

SE ALQUILAN: CONCORDIA 20 altos y bajos, entre Aguila y Galiano. Los bajos se componen de zaguán, sala, antesala, 5 habitaciones amplias, baño completo intercalado, comedor, cocina, 2 cuartos para servidumbre, patio grande y traspatio. Altos: sala, antesala, 6 habitaciones amplias, baño completo intercalado, comedor, cocina y 2 cuartos para servidumbre. Informes: Lamparilla 9.

ALQUILO FINLAY 112, ALTOS, FIN lay 114, bajos: sala, recibidor, 3 cuartos baño intercalado comedor, cuarto baño criados $28.00. Dos meses fondo. Aguilera M-8628 p U-6509

SE ALQUILA LA CASA CONCEPCIón de la Valla No. 23, entre Campanario y Lealtad, sala, comedor, 3 habitaciones y una alta. Informan en Cuba 49, teléfono M-7703.

SE ALQUILA UNA CASA, ACABADA de construir, a cinco cuadras del parque de La Fraternidad: cuatro cuartos, sala, cocina, baño, agua caliente y fría y todos los requisitos modernos. Informes en la misma, Suárez 105.

LUCENA ESQUINA SAN RAFAEL, 2o. piso moderno, sala, recibidor, 4 habitaciones, baño intercalado completo, comedor fondo, cuarto servicio criados cocina, precio módico. Informan ferretería Belascoaín y San Rafael teléfono U-5215.

$23.00: H. UPMANN, DESOCUPAN-se altos fresquísimos y claros: sala, comedor, tres habitaciones, baño intercalado. Totalmente independiente. Llaves en la misma. Trato: altos del café Vista Alegre, departamento núm. 1.

## 88 VEDADO

SE ALQUILA LA CASA 17 No. 86 moderno, bajos, entre M y N Vedado compuesta de sala, comedor al fondo cinco habitaciones y servicios sanitarios. Puede verse de 2 a 4. Informan en la misma.

(VEDADO) SE ALQUILAN LOS espaciosos altos de 21 y B, compuestos comedor, sala, terraza, 4 cuartos, baño intercalado, cocina, cuarto criados y servicio. Informan en la bodega

SE ALQUILAN LOS ALTOS DE LA casa 17 No. 456 entre 8 y 10, abundante agua, cerca de Colegios «Teresianos» y «Alemán».

# ALQUILERES

## 88 VEDADO

AMUEBLADO O SIN MUEBLES, MOderno y fresquísimo segundo piso. Todo confort, cuatro dormitorios y demás comodidades. Agua abundante. Verse de 2 a 6. Calle 27 número 388, entre 4 y 6.

ALQUILO: CALLE 24 NUMERO 10, entre Trece y Quince, dos líneas ómnibus, a dos cuadras tranvías a 3: jardín, sala, comedor, 2 grandes cuartos, baño, traspatio frutales y 3 cuartos de madera, con servicio y lavabo. La están pintando: 25 pesos y referencias: M-3590.

VEDADO: CALLE D. NUMERO 223, casi esquina a 23. Alquilo magníficos bajos: sala, recibidor, 5 cuartos, comedor, baño intercalado, cuarto y servicio de criados, cocina espaciosa y patio. Llaves en la misma. Informes: A-9690.

VEDADO: 19 Y F., ALTOS, SE ALquilan: sala, comedor, 5 cuartos, baño completo, agua abundante. La llave, al lado de la bodega.

**REGIA RESIDENCIA DE 2 PLAN**tas. Paseo No. 18 esquina a 11, Vedado, Planta baja: jardín, portal, sala, saleta, comedor, pantry cocina, lavadero, dependencia servidumbre. Planta alta: 7 habitaciones, 2 baños modernos, garage 2 máquinas, 3 cuartos altos. Informan Paseo 30. F-3354.

ALTOS: SALA, SALETA, TRES cuartos, baño moderno, comedor, cocina gas o carbón, cuarto y servicios criados. Calle 15 entre 18 y 20, Vedado. Informan bajos. Tres líneas guaguas esquina.

SE ALQUILA UNA HERMOSA CAsa recien reformada con mucho terreno, portal, sala, cinco cuartos, recibidor, comedor, dos baños, cocina, pantry, cuarto y servicio de criado, hermoso cuarto frito con su baño y closet, garage con servicio. Informan en la misma calle 27 No. 433 entre 6 y 8. Vedado.

BAÑOS 146, ENTRE 17 Y 17, SE ALquila e sta cómoda y fresca casa, con gran terraza, hall, cinco cuartos, baño completo, cuarto, servicios y entrada para criados. Llave e informes en el 142.

ALQUILO MODERNOS BAJOS, 23 No. 415. Sala, recibidor, 5 cuartos, 2 baños intercalados, closets, comedor, despensa, pantry, cocina, terraza, amplio patio, garage y servicio criados.

EDIFICIO BIARRITZ, CALZADA Y J., Vedado. Alquilo moderno piso bajo, sala, comedor, 2 cuartos, baño, etc. Precio: $28.00. Exígense referencias.

VEDADO: SE ALQUILAN ALTOS, 19 y F., sala, comedor, 5 habitaciones, baño intercalado, agua fría y caliente. La llave: 19 y F., al lado de la bodega.

SE ALQUILA GRAN CHALET, ESpléndidamente amueblado. También sin muebles: 5 habitaciones familia, lujosos baños, garage grande, hermoso patio y cuantas comodidades necesarias. Calzada esquina a M., entrada Vedado.

## 89 CERRO Y PALATINO

CONSEJERO ARANGO 12, MEDIA cuadra Calzada del Cerro, alquilo espaciosa casa compuesta de sala, tres grandes cuartos, comedor, baño, servicios y agua abundante, llave al lado. Informes: teléfono U-2904.

## MARIANAO Y SUS REPARTOS

ALQUILO CASA ESQUINA CON JARdín y portal, sala, comedor, 2 habitaciones, baño intercalado, agua fría y caliente, dos cuadras de la Tropical y tranvías. Calle 13 esquina a 18 (Reparto Nicanor).

**LA SIERRA.**

Calle 5 entre 2 y 4, se alquila esta fresca y cómoda casa de una planta con jardín, portal, sala, hall, comedor, 3 cuartos familia, baño intercalado pantry, cocina, lavandería dos cuartos criados, garage y patio sevillano. Alquiler $60. Llave al lado.

GENERAL LEE, ENTRE REINA Y Concepción, chalet madera, portal, sala, comedor, 3 cuartos, baños y cocina Informes y llaves en General Lee número 3, encargado.

AVISO: SE ALQUILA UNA CASA, de dos plantas, calle de Primelles número 45, entre Buenavistas y Línea. Precio: $40.00. Informan en la pisma.

SE ALQUILA CHALET DE DOS plantas, garage, jardín alrededor, Avenida Septima entre 26 y 28. Reparto Miramar. Informan en Cuba 48. Teléfono M-7703.

## J. DEL MONTE Y VIBORA

SAN LUIS 2, CASI ESQUINA PAMplona, inmediato Calzada Luyanó. Se alquila casa con sala, saleta, tres habitaciones, una baja y dos altas. Llaves al lado. F-2005.

ALQUILO CASA: PORTAL, SALA, 2 ventanas, comedor, 3 buenos cuartos, baño, patio y traspatio para cría o siembra. Concepción 173, entre Porvenir y Octava: $25.00, dos meses y referencias. Verla, de 10 a 12: Telf. M-3590.

**JESUS DEL MONTE 156**

Entre Tamarindo y Agua Dulce. Altos con sala, recibidor, cinco habitaciones, terraza, cocina, baño y servicio de criados, informes:: Omoa 14 D Llaves al fondo encargado.

ALQUILO HERMOSA CASA SAN Mariano esquina a San Lázaro, jardín, portal, sala, cinco cuartos, doble servicio, garage, cuarto chofer, $50.00 teléfono M-6788.

NO PASE CALOR. ALQUILE LOMA del Mazo 5 cuartos sala, saleta, vestíbulo y gar age con todo confort moderna. 50 pesos. Informan Vista Alegre 80.

SE OFRECE POR CONTRATO NO menos de dos años la residencia de dos plantas de la calle Patrocinio 21 esquina a Revolución, en la Víbora, apropiada para una Clínica o Consultorio médico o un Conservatorio. Precio razonable. Informes en la misma, después de las 12 M.

ALQUILO MODERNA CASA CALZAda de Jesús del Monte 479, portal, sala saleta, 3 cuartos, baño intercalado, cocina, servici os criada, patio agua abundante, llave al lado.

**DIEZ DE OCTUBRE 377**

Se alquilan dos magníficas casas y departamentos en magníficas condiciones, acabados de reformar.

## 92 SANTOS SUAREZ Y MENDOZA

ZAPOTES 48, ENTRE SAN JULIO Y Paz, portal, sala, recibidor, cuatro cuartos, baño intercalado, comedor, cocina, servicio criados, garaga, traspatio. Verla: 8 a 5. Informan Telf. F-2090.

SE ALQUILA MAGNIFICA CASITA alta, sala, 2 cuartos, comedor baño primera, Avenida Estrada Palma 219, contigua Mayía Rodríguez, ruta 15.

## LUYANO

ALQUILO EN 25 PESOS, UNA MAGnífica casa, a una cuadra de Concha, en Juan Abreu 34, Luyanó, con portal, sala, saleta, comedor, tres habitaciones, cocina, baño dos patios, pasillo y azotea. Informan en loa misma.

LUYANO TRES PALACIOS 7 SE alquila una casa sala, 3 habitaciones, cocina, comedor, patio con lavadero. Informan en la misma 9 a 11 y 3 a 5.

## 94 LAWTON-BATISTA

SE ALQUILA HERMOSO CHALET Avenida Acosta y 10 (esquina a 10) con portal, sala, gabinete, cinco cuartos, hall, baño completo moderno, comedor y cuarto con baño y servicios independientes para criado. Informes en la misma. Tranvía por la puerta

ALQUILO CASITA, CALLE DOCE, letra F., entre Concepción y Dolores, reparto Lawton, propia para matrimonio. Tranvías y ómnibus, por la esquina. Informan: Campanario número 59.

# ALQUILERES

## 98 ALQUILERES VARIOS

## CASA-QUINTA

TOMO EN ARRENDAMIENTO, CAsas que tengan más de 20 habitaciones, no importa que estén ocupadas o no; doy referencias y garantía. Para tratar Sr. Méndez. Teléfono: M-7754.

**PLAYA DE GUANABO**

Se alquila una casa por toda la temporada. Informan A-8228.

PLAYA GUANABO. SE ALQUILAN casas informesTeniente Rey y Zulueta, teléfono M-7154 Sr. Agustí.

SE ALQUILA POR LA TEMPORADA de verano, hermosa finca de recreo, situada en la carretera que va de Bauta a la Playa de Baracoa chalet de mampostería con cinco cuartos, dos baños, portal corrido, terraza en los altos, amueblada y con casa anexa para garage y servicios, jardines y frutales. Informes: F-5368.

# SE SOLICITAN

## 99 SOLICITUD DE ALQUILERES

SOLICITO CASA CINCO HABITAciones, garage, con buen fondo o terreno con frutales. No importa construcción antigua sí en buenas condidiones. En los repartos o Marianao. Fácil comunicación. Precio económico, largo tiempo, buen inquilino. Dirijirse por escrito «Inquilino» Clasificados DIARIO DE LA MARINA.

SE DESEA ALQUILAR UNA FINCA o quinta cercana a La Habana, en La Lisa, Arroyo Arenas, Hoyo Colorado, Cotorro, San Francisco o Arroyo Naranjo con casa con capacidad para 120 niños, para instalar en ella una Colonia Infantil. Dirijanse a la Dirección del Patronato Nacional de Colonias Infantiles, Manzana de Gómez número 522. Telfs. M-7756, de 8 a 12.

SE SOLICITA UNA CASA O DOS juntas en el Vedado que tengan sala y saleta y veinte o más habitaciones. Teléfono X-1663.

## 101 PERDIDAS

PERRO BLANCO ALREDEDOR DEL Capitolio, manchascarmelitas, chapa No. 145.000. Contesta por Eskini. Gratificación. Teléfono F-5327.

## 102 AGENCIAS-COLOCACIONES

**"LA MATANCERA": A-7740**

Servimos rápidamente: criadas, cocineras, choferes. Toda clase de servidumbre y empleados de ambos sexos, con referencias. Sol número 111, entre Egido y Villegas.

LA COMERCIAL EMPLOYMENT, S. de Alonso M-1149. Aguila 231, al lado de la peletería Fraga. Servimos criadas, cocineras, manejadoras, chauffeurs, criados, lavanderas, jardineros, cocineros y personal del país y extranjero.

U-1880 «LA HABANERA» — SERVImos con rapidez cocineras, criadas, manejadoras y toda clase de servidumbres, de ambos sexos, con referencias, incluso para el interior. Neptuno 255 bajos, esquina a Espada.

## 103 CRIADAS Y CRIADOS

SE SOLICITA CRIADA DE MANO española en 10 No. 148, bajos, derecha, Vedado. Sueldo: $10.00.

SE SOLICITA UNA SIRVIENTA, para atender a un caballero anciano y algunos quehaceres de la casa. Que traiga referencias. Sueldo: 10 pesos, 17 número 180, esquina a I., Vedado.

SOLICITO SIRVIENTA, PARA AYUdar a los quehaceres de la casa. Sueldo: 10 pesos. Si no sabe trabajar, no presentarse, 23 número 22, entre H. e I.

SE NECESITA, PARA CABALLERO americano, solo, una criada de mano, buena presencia, muy limpia, para casa pequeña, entrada Vedado. No dormirá en la colocación. Buen sueldo. Telf. F-5501, de 6 a 8 de la tarde.

SE NECESITA UNA CRIADA EN 17, número 290, bajos. Teléfono F-5452.

SE SOLICITA UNA MUCHACHA blanca para la limpieza y ayudar a manejar un niño. Sueldo 8 pesos. Si no sabe trabajar que no se presente. Jesús del Monte 474, altos, esquina Estrada Palma.

NECESITO MUJER JOVEN SEPA escribir en máquina. Sueldo: $30, otra para dependienta y otra para una creche. También necesito un craufeur y un criado de mano. $25. Compostela 58, agencia.

## 104 COCINERAS Y COCINEROS

SE SOLICITA UNA COCINERA QUE ayude a la limpieza y se quede a dormir en la colocación. Almendares No. 8, bajos, entre Carlos III y Lugareño.

SOLICITO COCINERA DE MEDIAna edad blanca, sueldo: 6 pesos. Máximo Gómez No. 441, entre Castillo y Fernandina.

SOLICITO MUCHACHA ESPAÑOLA para cocinar limpiar corta familia, dormir en casa. Sueldo: diez pesos. San Bernardino No. 1 entre Rabí y San Indalecio.

SE SOLICITA COCINERA ESPAÑOla con referencias en Estrada Palma 4, bajos, sueldo: $10 pesos.

## 105 MANEJADORAS

SE SOLICITA UNA MANEJADORA, con referencias. Sueldo: 12 pesos. Alturas de Almendares. Teléfono: FO-1524.

## 113 OPERARIOS Y APRENDICES

EBANISTA NECESITA OPERARIO experto con herramientas necesaria sin pretensiones. Véame en la calle B No. 65 Lawton próxima 16 pasan tranvías y guaguas.

SE SOLICITA UN BUEN PINTOR A Duco. Se le da taller completo para que lo trabaje. Informan Habana y Chacón de 2 a 3 exclusivamente.

## 114 AGENTES Y VENDEDORES

SOLICITAMOS AGENTE PARA TRAbajar Revista importante. También un joven apto que escriba en máquina y tenga ortografía, pagándole trei a pesos al mes. Tejadillo 32 altas, de nueve a doce.

**INDUSTRIA NACIONAL NECESITAMOS**

AGENTES LOCALES ACTIVOS, AMBOS SEXOS

Si desea ganarse fácilmente

**UN DOLLAR DIARIO**

Solicite detalles rápidamente para garantizarle Agencia Exclusiva. Producto agradable. Fácil venta. Gran consumo diario. Sr. UBAT. Apartado 851, Habana. Agencias locales, ya garantizadas.

PINAR DEL RIO: Guanes y Artemisa.
HABANA: Bejucal, Güines, San Nicolás y Arroyo Apolo.
MATANZAS: Cárdenas.
SANTA CLARA: Rodas, Cienfuegos, Cumanayagua, Santa Clara, Caibarién y Taguasco.
CAMAGUEY: Ciego de Avila, Morón, Jatibonico, Florida y Nuevitas.
ORIENTE: Banes, Antilla, Tacajó, Mayarí, Guantánamo, Santiago de Cuba, San Germán, Holguín y Puerto Padre.
Resto del Territorio Nacional vacante.

**ACTUE RAPIDO**

SE SOLICITAN VENDEDORES. CObradores de ambos sexos para la ciudad de la Habana en Ca. Americana de mucha seriedad, buenas comisión. Solicitud y referencias dirijase al apartado 805 señor Mora, Habana.

# SE SOLICITAN

## 114 AGENTES Y VENDEDORES

OPORTUNIDAD PARA PERSONAS de ambos sexos que tengan alguna experiencia (o la disposición necesaria) para la venta de Refrigeradores Eléctricos de uso doméstico. Marca de reputación y fácil venta. Para informes dirigirse, personalmente a T. Ramírez, O-Reilly No. 61, teléfono M-9944 en cualquier hora laborable.

ROPA BLANCA. SE DESEAN SEÑOras introducidos en sociedad para representar casa de ropa blanca bordada a mano paro equipos en todas las poblaciones principales. Escribir con detalles y referencias a Bordados Mallorca Olmos 166, Palma de Mallorca.

SOLICITAMOS CUATRO VENDEDOres a domicilio restaurant, Fonda, Cabaret etc. Con referencias. «American Table Cloth Company». San Miguel 5 entre Prado y Consulado.

SOLICITO VENDEDORAS PARA confecciones de señoras. Informa: Alfonso, Aguilló 135, altos.

SOLICITO VENDEDOR PARA REpuestos de automóviles, ferretería, electricidad. Importación. Buena oportunidad para trabajador y conocedor giros y plaza. Dirigirse por escrito, con detalles, a N. T., Departamento de Anuncios Clasificados, DIARIO DE LA MARINA, Habana.

PARA LA HABANA E INTERIOR DE la Isla, necesitamos vendedores activos, ganando magnífica comisión, por adelantado. Artículo fácil, atractivo y útil. Gorriarán y Michelena, edificio La Metropolitana 809, Habana.

## 116 SOCIOS

SOLICITO PERSONA, CON 4,000 PEsos, para un negocio industrial que el primer año saca su dinero. Fácil manejo. Informes: Galiano 125, García, café.

## 117 SOLICITUDES VARIAS

SE SOLICITA UNA SEÑORA, DE 25 a 40 años, para los quehaceres de una casa finca, en Isla de Pinos. Preferible hable algo inglés y sepa de cocina. R. C. Samborn, hotel Bristol, Habana.

PRACTICO FARMACIA SOLICITA trabajo Habana o interior. Juan Eugenio Luis, Industria 110. Telf. M-3578, Habana.

# SE OFRECEN

## 118 CRIADAS Y CRIADOS

JOVEN MESTIZA DESEA COLOCAR se en casa particular para criada de cuartos, sabe algo de costura y lavar ropa fina, no importa ir a repartos. No menos de $15, tiene referencias. Teléfono U 2808. Clara.

PARA EL SERVICIO DEL COMEdor desea colocarse criado de mano español. Sale al campo, no tiene pretensiones, plancha ropa de caballeros. Informan al teléfono U-1880 en la misma un cocinero.

DESEA COLOCARSE UNA JOVEN española de mediana edad de criada de mano, sabe servir a la rusa, tiene referencias. Teléfono F-5712.

DESEA COLOCARSE UNA MUCHAcha española, entiende de todo un poco, tiene buenas referencias y no se coloca menos de quince pesos y duerme en la colocación. Teléfono: M-4251.

SE DESEA COLOCAR UNA JOVEN española para criada de mano, criada de cuartos, tiene referencias, Teléfono F-2084.

SE DESEA COLOCAR UNA MUCHAcha española de criada de manos o de cuartos, duerme en la colocación, se prefiere fuera, tiene buenas referencias. Telf. FO-2104.

SE OFRECE ESPAÑOLA PARA CRIAda de cuarto o comedor o manejar niños formal y cumplidora y sabe trabajar, va a los repartos si pagan viaje. F-6181.

SE OFRECEN DOS JOVENES DE color para lavar o limpiar por horas, otra para

JULIO 8 DE 1936 — DIARIO DE LA MARINA — EJEMPLAR: 5 CENTAVOS

# NO ENTUSIASMA A MEXICO LA IDEA DE UNA LIGA DE NACIONES AMERICANAS

## Los árabes, dice El Husseini, seguirán la lucha antijudía

**Combatirán a muerte a los hebreos si fuera preciso, agrega, en defensa de sus derechos y su vida en Palestina**

Por WILLY FALKMANN

JERUSALEN, Junio 29 de 1936.—«Entre los árabes de Palestina y los judíos que allí emigran se ha entablado una lucha a muerte, que no cesará hasta que uno de los bandos quede aniquilado». Estas palabras fueron pronunciadas por Jamal Effendi El Husseini, jefe del partido nacionalista árabe, al interrogarle el que suscribe con respecto de la situación política en la Tierra Santa.

Los árabes —agregó— nunca han estado tan unidos ni tan fuertes en su esfuerzo por defender sus derechos como lo están ahora.

El Husseini recibió al informador en la sede central del partido nacionalista, sita en la calle de San Jorge, no muy lejos de la histórica Puerta de Damasco. En la escalera, en los pasillos y a la entrada conversaban en voz baja numerosos árabes de barbas y turbante.

El dirigente nacionalista tiene unos cuarenta y cinco años, y sus facciones, de rasgos finos, denotan inteligencia y serenidad. Vestía a lo europeo, destacando la nota hasta el punto de quitarse el rojo fez y depositarlo sobre la mesa de trabajo.

Jamal Effendi pertenece a la famosa familia de los Husseini, descendientes en línea recta del gran profeta y de su favorita Fátima. No sólo está emparentado con el gran mufti de Jerusalén (sumo Pontífice del Islam) sino también con el Rey Ghazi del Iraq y con el Emir Abdullah de Trasjordania, nieto e hijo, respectivamente, del Rey Hussein de la Meca.

Como El Husseini habla perfectamente el francés y el inglés, la entrevista trascurre sin necesidad de intérprete.

—Es un hecho bien sabido —dice— que el coronel T. E. Lawrence, a quien han llamado escritores europeos «el Rey sin corona de los árabes», renunció un gran porvenir político y declinó los honores con que su patria quiso premiar sus invaluables servicios prestados durante la guerra, porque estimaba que el gobierno británico hizo caso omiso de las promesas que él y otros oficiales británicos habían hecho a los árabes en nombre de Inglaterra.

«La más importante de esas promesas, formulada primero por Sir Henry MacMahon, en aquel entonces Alto Comisionado en Egipto, y repetida luego por Lawrence en cada ocasión en que Inglaterra necesitó la ayuda árabe en sus momentos de apuro, implica un compromiso concreto de la Gran Bretaña de colaborar en el establecimiento de una Arabia Unida.

«¿Cómo cumplió esta promesa Inglaterra? Apoderándose de Palestina, del Iraq y de Trasjordania, y dejando a Francia ocupar la Siria, y finalmente abriendo las puertas de Palestina, país exclusivamente árabe desde hace mil doscientos años, a las turbas innumerables de inmigrantes extranjeros, que amenazan ahora con expulsar de su propio país a la población que ayudó a Inglaterra cuando ésta estaba pasando negros momentos de angustia.

«Los árabes no se resistirían mayormente a aceptar un gobierno inglés en Palestina, que, lo reconocemos sin ambages, ha sido de gran beneficio al país. Pero, por otra parte, no estamos dispuestos a tolerar en silencio que los judíos, protegidos por los cañones y bayonetas inglesas, nos echen de nuestra propia casa.

«Son los ingleses quienes tienen la culpa del odio antijudío en Palestina. Las luchas habidas anteriormente han tenido por causas motivos religiosos: en primer lugar, el derecho de posesión del Muro de las Lamentaciones. Estas diferencias han sido resueltas hace mucho en forma satisfactoria para ambas partes. Ahora ha llegado el momento de **to be or not to be** (ser o no ser) para el público árabe, en el país que legítimamente llaman suyo.

«Los periódicos europeos hablan a veces del antisemitismo en Palestina. Esto, naturalmente, es una simple necedad, porque nosotros mismos pertenecemos a la raza semita. Nosotros luchamos contra los judíos no porque sean judíos sino porque amenazan nuestra existencia. Igual resistencia opondríamos si los invasores fueran franceses, alemanes o escandinavos.

«En 1922 el gobierno británico declaró que «por grande que fuera la inmigración, el país podría asimilarla sin ningún peligro económico». En ese año el número de inmigrantes ascendió a 6,341. Ahora la cifra ha subido a casi 50.000. Los judíos, que eran anteriormente una pequeña minoría en Palestina, constituyen actualmente más del 25 por 100 y con la cuota actual no pasará mucho tiempo antes de que estén en posición predominante. Y esto no lo permitiremos. Un corresponsal del «Times» de Londres que hizo un estudio completo de la situación en Palestina ha dicho que los árabes tendrán allí la misma suerte que los indios de Norte América. Compadecemos a los judíos de Europa, pero no vemos por qué tengamos que ser nosotros la víctima propiciatoria de sus ambiciones coloniales.

«Inglaterra nos ha prometido fundar la Arabia Unida, y ése es aun nuestro propósito. Nunca hemos estado en mejores condiciones para lograrlo. Los árabes de Palestina, Siria, Iraq, Trasjordania, Saudi Arabia y el Yemen, que anteriormente estaban divididos en facciones y peleaban unos contra otros, están unidos ahora. Los antiguos enemigos, Ibn Saud y el emir Abdullah, han zanjado sus diferencias. Un día de éstos irá una delegación nacionalista a visitar a la Meca, Bagdad y Ammán para cumplir una importante misión política, y Saudi-Arabia y el Egipto están examinando de común acuerdo sus mutuos problemas».

Derechos reservados a DIARIO DE LA MARINA por North American Newspaper Alliance.

## EL GOBIERNO FRANCES IMPEDIRA LA OCUPACION DE FABRICAS

### Un exministro radical socialista dijo en la Cámara que en breve se efectuaría un "movimiento decisivo"

Una nueva moción de directores se hará cargo del Banco de Francia, a fin de poner término al control que ejercen sobre el mismo «doscientas familias». Grave situación obrera

PARIS, julio 7. (AP.)—Francia ha anunciado oficialmente esta noche que impedirá que los huelguistas ocupen los lugares de los negocios. Parece que motivó este anuncio el hecho de que los obreros de una fábrica de motores se apoderaran de los edificios de la misma y aprisionaran a dos directores de la compañía.

Roger Salengro, ministro del Interior, dijo al Senado, poco antes de recibir el Gobierno un voto de confianza de 230 contra un voto: «El Gobierno pondrá en acción todos los medios adecuados para acabar con las ocupaciones».

El periódico «Le Journal» dijo al mismo tiempo que los huelguistas de la fábrica de automóviles Citroen, próxima a Chaumont, habían encerrado a dos directores de la compañía por negarse a acceder a las demandas de los obreros, quienes reclamaban la destitución de dos ingenieros. Los directores quedaron en libertad tres horas más tarde.

Henry Lemery, ex ministro de Justicia, que es miembro del Partido Radical Socialista, manifestó a la Cámara que los extremistas de la izquierda preparan una «nueva ofensiva».

«En varios meses veremos un movimiento decisivo», dijo Lemery. «Ahora estamos pasando por un período de espera».

El Gobierno se dedica actualmente a perseguir a los jefes de las ligas derechistas, a los que acusa de excitar al motín, así como de que intentan reorganizar los disueltos grupos.

Un tribunal ha iniciado investigaciones acerca de la acusación de que el coronel Francois de la Rocque y otros jefes de las llamadas ligas fascistas habían citado a sus afiliados para llevar a cabo las manifestaciones del pasado domingo en los Campos Elíseos, durante las cuales varias docenas de personas resultaron heridas.

La tirantez de la situación es causa de que soldados y policía estén vigilantes en Ajaccio, Córcega, donde varias personas resultaron heridas en los encuentros de anoche. Las autoridades prohibieron un mitin derechista de los partidarios de Jean Chiappe, ex prefecto de la policía de París, cuyo escaño en la Cámara de los Diputados está vacante por no haberle dado posesión del mismo el cuerpo colegislador.

En relación con la situación financiera, el ministro de Hacienda, Vincent Auril, descubrió que el Gobierno trata de poner fin al control que ejercen sobre el Banco de Francia «doscientas familias». La Junta de Regentes será sustituída por una nueva Comisión de directores.

El Partido Nacionalista del coronel La Rocque ha anunciado que «ni es blanco ni es rojo, sino azul, blanco y rojo».

La defensa de la tricolor nacional «contra los ataques de la bandera roja» es su finalidad.

«Había dieciocho miembros de la Cruz de Fuego en la Cámara de los Diputados antes de la Disolución», dijo un alto funcionario del partido. «Forman el núcleo del Partido Social Nacionalista en el Parlamento».

El programa del partido, redactado bajo la dirección de La Rocque, es copia casi del programa de la Cruz de Fuego, basado en la máxima del coronel: «El Estado no debe ser una ficción ni una religión».

Uno de los primeros puntos del programa y el que encontrará mayor oposición en la Cámara es el que exige una reducción en el número de los diputados. Al propio tiempo se pretende robustecer las facultades del Presidente de la República para la disolución del Parlamento.

«No debemos olvidar—dijo—el peligro alemán y las atrocidades de la guerra mundial. Ni debemos olvidar ni dejar de admirar el heroísmo y la abnegación alemana durante la guerra y el obstinado esfuerzo que realizó después de ella para reconstruirse.

«Ni son posibles la paz y la estabilidad en Europa a menos de que haya paz y estabilidad entre Alemania y Francia, pero esto último no es posible mientras Francia de la impresión de estar dividida y vacilante».

En relación con los problemas sociales, de la Rocque conviene con el Gobierno de Blum en los salarios mínimos, vacaciones retribuídas y más alto seguro social, pero difiere de los izquierdistas en lo que se refiere a la semana de cuarenta horas.

«Las horas de trabajo deben determinarse dentro de las profesiones de ciertas regiones—dijo—basándolas en las condiciones especiales de cada industria, el costo de la vida regional y la naturaleza del trabajo».

Su partido está al lado de las derechas en cuanto pide «defensas nacionales fuertes, modernas y eficientes».

### LOS PRESUPUESTOS PARA LA DEFENSA DE INGLATERRA

LONDRES, julio 7. (AP.).—La Gran Bretaña, cuyas inquietudes por la situación europea van en constante aumento, dispónese a invertir de 15 a 20 millones más de libras esterlinas, en el mejoramiento de sus defensas, para lo cual se cree que el próximo jueves dará su autorización el Parlamento. Se cree en los pasillos del parlamento que la Armada pedirá diez millones de libras más y el ejército de seis a siete, sobre las sumas de 80.230.000 libras, destinadas ya a la escuadra, más los 10.300.000 dados después de aprobados los presupuestos.

Se han convertido, además, en cuerpos para la defensa antiaérea 17 unidas de guardias territoriales, que guardarán las zonas industriales.

## Mr. Roosevelt prometió mantenerse fiel a los principios de Jefferson, al conmemorar la proclamación de la independencia

El Presidente Roosevelt hablando en Monticello, Virginia, el 4 de julio, en ocasión de celebrarse el 160 aniversario de la proclamación de la independencia de los Estados Unidos. El Presidente dijo que se mantendría fiel a los principios de Jefferson, los cuales comportan principalmente el mantenimiento absoluto de la soberanía de los Estados Unidos. (Foto AP.)

## Rusia teme que la Gran Bretaña se proponga hacer el embotellamiento de su escuadra en el Mar Negro valiéndose para ello del Estrecho de los Dardanelos

Mediante conversaciones privadas, la Gran Bretaña y Rusia tratarán de allanar sus diferencias en este asunto, con el fin de que la Convención de los Dardanelos sea una realidad

MONTREUX, Suiza, julio 7. (Por The New York Herald Tribune Service).—La delegación rusa hizo hoy fuerte oposición en la conferencia de las potencias que aquí se celebra, sobre la cuestión de los Dardanelos, a varias de las proposiciones inglesas. Para impedir que el conflicto adquiera serias proporciones, se acordó que los delegados ingleses y rusos se reuniesen por su cuenta, para allanar sus diferencias.

Los rusos se opusieron principalmente a la proposición inglesa, de que cualquier potencia que no linde con el Mar Negro, pueda enviar un total adicional de toneladas de buques de guerra a través de los estrechos de los Dardanelos, con fines humanitarios.

«¿Qué quiere decir eso?», preguntó Maxim Litvinoff, Comisario de Relaciones, y el delegado inglés, Lord Stanley explicó que Inglaterra desearía poder enviar barcos de guerra a través de los estrechos para ayudar a los súbditos británicos en caso de terremotos.

Litvinoff no quedó satisfecho y la conferencia hizo progresos tan lentos que todo indica que durará por lo menos, diez días más.

Insisten también los rusos en que el aviso que una nación del Mar Negro debe dar al Gobierno turco, informándole el deseo de enviar barcos desde ese mar, debe hacerse sólo con tres días de anticipación y no con quince, como piden los ingleses. En caso de que Rusia e Inglaterra fuesen enemigos en una nueva guerra, el límite de quince días embotellaría la flota de guerra rusa en el Mar Negro, mientras que Inglaterra podría reunir su flota en la entrada del Mar Negro, enviando barcos aur desde los puertos ingleses. El término de tres días propuesto por Rusia, tendería a reducir una posible flota enemiga en la entrada del Mar Negro, a los barcos estacionados en el Mediterráneo.

**LA GRAN BRETAÑA Y EL SOVIET CELEBRARAN CONVERSACIONES PARA RESOLVER SUS DIFERENCIAS SOBRE LOS DARDANELOS**

MONTREUX, Suiza, julio 7. (AP.).—La Gran Bretaña y el Soviet de Rusia convinieron hoy en hacer un esfuerzo para allanar sus diferencias acerca de la proyectada convención de los Dardanelos mediante la celebración de conversaciones privadas.

La conferencia general aprobó hoy varias cláusulas sin importancia, pero la Unión Soviética, apoyada por Turquía, está aún muy distante de un acuerdo con la Gran Bretaña.

Inglaterra desea que se abra el estrecho a la flota británica en caso de guerra, que continúe en alguna forma la presente comisión del estrecho y que todas las naciones que intenten pasar buques de guerra por los estrechos lo comuniquen a Turquía con dos semanas de antelación.

Rusia sigue insistiendo en que el estrecho quede completamente libre para los buques de guerra soviéticos, al mismo tiempo que impone limitaciones a las potencias que no tienen costas en Mar Negro.

Turquía recomienda la libertad de paso para todos los grandes buques de guerra existentes o que se construyan, pero los ingleses se oponen y piden reciprocidad.

Piden, también, los rusos que se les permita aumentar su flota del Mar Negro un treinta por ciento antes de que las restantes potencias tengan derecho a enviar más de 30,000 toneladas por el estrecho.

Los estadistas reunidos en esta ciudad, se encuentran desalentados debido a las noticias que se han recibido de Roma, dando cuenta de que Italia no participará en las conversaciones de los Dardanelos. Temen que el Primer Ministro Mussolini se niegue a enviar representantes a las conversaciones que comenzarán en Bruselas el 15 de este mes.

## Creen que Eden se marchará del Gabinete inglés

El Gobierno británico se halla decidido a combatir el terrorismo en Palestina

(Por Joseph Driscoll)

LONDRES, julio 7. (Por «The New York Herald Tribune Service».)—La Secretaría inglesa de Relaciones Exteriores, anunció esta noche que el Secretario del ramo, Eden, por consejo médico, tomaría una semana de descanso en el campo. El vizconde de Halifax, lord del Sello Privado, ocupará el cargo interinamente.

Desde su elevación al puesto antes ocupado por Sir Samuel Hoare, ahora primer lord del Almirantazgo, Eden ha sido el más ocupado de los ministros ingleses. Su tremenda labor última en relación con la crisis etíope y la cuestión alemana han dañado su corazón.

Eden sufrió un ligero síncope cardíaco el pasado abril, debido a su largo viaje de 3.000 millas cuando era lord del Sello Privado. Visitó entonces Moscú, Varsovia, Praga y Berlín, en misión diplomática. Terminado el viaje, descansó seis semanas, pareciendo completamente restablecido.

Desde su elevación al cargo de Secretario de Relaciones, ha tenido muy poco descanso, debido a la crítica situación internacional. En marzo, cuando participó en la crisis italo-etíope y alemana, su esposa confió a la Prensa que Eden trabajaba hasta 16 horas diarias.

Con el tremendo fracaso de la Liga, en la imposición de las sanciones contra Italia, Anthony Eden perdió gran parte de su popularidad entre los partidarios de la Liga. Es muy probable que debido a la enfermedad Eden sea trasladado a otro puesto en el Gabinete británico, donde el trabajo no sea tan intenso.

**GRAN BRETAÑA COMBATIRA EL TERRORISMO EN PALESTINA**

JERUSALEN, julio 7. (Agencia Palcor).—Sir Arthur Grenfell Wauchope, Alto Comisario de Palestina, en un discurso que pronunció esta noche por radio, dijo que el Gobierno continuaría empleando las fuerzas militares para combatir el terrorismo.

También dijo a los árabes que intentan que se ponga fin a la política británica sobre el establecimiento en Palestina de una patria judía, que nada ganarían apelando a la violencia.

**UN MUERTO Y DOCE HERIDOS EN PALESTINA**

JERUSALEN, julio 7. (Agencia telegráfica judaica).—Un judío resultó muerto y otros ocho heridos, así como también cuatro ingleses, en Jerusalén y Tel Aviv.

Eliashu Said, de 20 años, fué muerto cerca de la ciudad judía de Tel Aviv.

## UNA MUJER Y ONCE AMIGOS COMUNISTAS, CONDENADOS POR UN TRIBUNAL RUMANO

BUCAREST, julio 7. (AP.). — Un tribunal militar condenó hoy a Anna Fauker y once correligionarios a diez años de prisión, por actividades comunistas ilícitas. Los acusados se hacían pasar por pacifistas. Otros siete más fueron condenados a penas de 2 a 8 años de prisión.

## Italia traza una política para su comercio exterior a fin de hacer compras sólo a los que lec ompren

Su primer paso, según se afirma, consistirá en enviar al extranjero comisiones encargadas de proponer el concierto de nuevos Tratados, a base de beneficios grandes para ella

ROMA, julio 7. (AP.)—En los altos círculos fascistas se ha comunicado que Italia construirá una nueva estructura para su comercio exterior, comenzando a enviar al extranjero misiones que se encargarán de proponer pactar nuevos tratados, a base de grandes beneficios para Italia.

Simultáneamente, hase dicho en los centros oficiosos que el Gobierno italiano no tiene por qué darse prisa en aceptar la invitación que el jefe del gobierno de Bélgica, Van Zeeland, le ha dirigido, para que envíe una representación a las pláticas que sobre los tratados de Locarno tendrán lugar próximamente en Bruselas. La participación de Italia en esa plática no podrá ser aceptada por el gobierno de Roma, dado que se le han aplicado medidas de coerción y castigo, como las sanciones, que serán levantadas el 15 de los corrientes. Van Zeeland había invitado para cualquier fecha comprendida entre el 16 y el 24 de julio.

Tampoco Italia aceptó tomar parte en las conferencias que sobre la cuestión de los Dardanelos se celebra en Montreux, Suiza.

En cuanto a las condiciones bajo las cuales se negociarían los convenios de comercio, se ha consignado:

(1) Que los países que quieran vender a talia, deberán comprar a Italia.

(2) Que los países que quieran sostener relaciones mercantiles con Italia, se comprometerán a no intentar vender en los mercados italianos productos que ya sean producidos por la industria o la agricultura de la península.

Según Virginio Gayds, que es quien emboza estos términos, la posición económica de Italia, a causa de las iniciativas que las sanciones desarrollaron, es mucho mejor que antes. En los periódicos italianos se publican diariamente cuadros sobre las relaciones comerciales del reino con las potencias sancionistas, tomándose los saldos desfavorables a ellos como perpetuamente desfavorables.

Las modas de París y los casimires de Londres han caído en el olvido momentáneamente, creyéndose que los itálianos, que se han privado de los artículos de los países sancionistas por sucedáneos, no se conformarán con lo que se ha hecho, sino que tratarán de volver a sus usos de siempre.

La conquista de Abisinia, con la revocación de las sanciones, servirá, según la general creencia, para que Italia adopte una posición más definida en los problemas europeos, sintiéndose ahora más segura en su política exterior.

## CREESE QUE RICKET, QUE TIENE CONCESIONES EN ETIOPIA VA A ESE PAIS

BUDAPEST, julio 7. (AP.)—Francis E. Rickett, el inglés que obtuviera en favor de un sindicato norteamericano de petróleos, importantes concesiones en Abisinia, llegó hoy de Londres secretamente. Añade que mañana seguirá viaje hacia el Mediterráneo, creyéndose que en verdad se dirija a Etiopía.

## Un niño perdido en un lugar en que hay leones

A pesar de que sólo tienen cinco años fué hallado sin novedad pasados dos días

SAFFORD, Arizona, julio 7. (AP.) El niño Gordon Jensen, de cinco años de edad, fué hallado ileso en un cañón casi inaccesible del monte Graham, infestado de leones, a las cuarenta y ocho horas de haber desaparecido de una fiesta que daban sus padres el domingo en el campo.

Esta noche, aunque agotado, descansaba en un hospital de esta ciudad.

Descalzo, Gordon estuvo vagando por el monte dos días y noches, mientras le buscaban mil personas por todas partes.

Le encontraron jugando, despreocupado y al parecer contento, en el fondo de una garganta de mil pies de profundidad.

Se desmayó durante el viaje de cuatro horas cuesta arriba por el cañón, que había descendido solo, pero los médicos aseguran que se repondrá de la fatiga.

«Quiero beber dijo Gordon cuando Sam Bellett, vecino de 15 años de edad, fué a jugar con él. Después preguntó por sus padres.

Interrogado acerca de si había visto leones u osos, contestó que no.

## El proyecto de la nueva Liga fué presentado en la Cámara uruguaya pero se cree que no tendrá éxito

Se cree que aunque la proposición no sea incluída en la Agenda de la conferencia, se introducirá en una sesión con el objeto de que sea rechazada por una mayoría abrumadora

MONTEVIDEO, Uruguay, julio 7. (AP.)—En la Cámara de Diputados del Uruguay se presentó hoy una proposición para la creación de «una Liga de Naciones Americanas».

Fué hecha la proposición por el diputado Víctor Haedo, en un discurso durante el cual criticó duramente la suspensión de las sanciones por la Liga de las Naciones en Ginebra.

«El fracaso y descrédito en que ha caído la Liga deben ser motivo de que se reforme inmediatamente el convenio como lo piden todos los países americanos», declaró Haedo.

«Si así no se hiciera, se convertiría en un instrumento de cuatro o cinco grandes potencias, en el cual las pequeñas naciones no tendrán importancia».

Recomendó que su proposición se considere en la proyectada conferencia panamericana convocada por el Presidente Roosevelt, en Buenos Aires.

**EL PLAN DE UNA LIGA AMERICANA NO TIENE PROBABILIDADES DE EXITO**

WASHINGTON, julio 7. (AP.)—Comentando los observadores el plan de la Liga de Naciones Americana se mostraron excépticos, no creyendo que esa proposición se incluya en la agenda de la conferencia de Buenos Aires, debido a la oposición del bloque que dirige la Argentina, agregando que aunque no se conoce la actitud de los Estados Unidos, probablemente seguiría la iniciativa de la Argentina, China y Brasil, contraria a su inclusión.

También se dice que los mexicanos no están muy entusiasmados con la idea de una Liga de Naciones Americana.

Los observadores entienden, sin embargo, que aunque la proposición no se incluya en la agenda, se introducirá en la conferencia, para ser rechazada por mayoría abrumadora de votos.

La subcomisión de la agenda que redactó el programa original en el mes de mayo, se reunirá esta semana para recibir las enmiendas, pero probablemente tendrá que aplazar la reunión a causa de la lentitud con que proceden las naciones. Hasta ahora sólo han contestado cinco de los veintiún gobiernos de América.

La Junta de Gobierno no se reunirá hasta que la subcomisión tenga terminado su informe.

## Plan de Roosevelt para las reformas de la Constitución

Pretende valerse para ese objeto de los Magistrados del Supremo de EE. UU.

NUEVA YORK, julio 7. (Por «The New York Herald Tribune Service».)—El senador George Fearon, líder republicano y candidato a Gobernador, dijo esta noche en la reunión de los republicanos que la reelección de Roosevelt daría al New Deal la oportunidad de controlar el Tribunal Supremo y así continuar su política antiamericana, de acuerdo con la Constitución», añadiendo que esa sería la cuestión más vital en la próxima lucha electoral.

El senador Fearon dijo que seis de los nueve magistrados del Tribunal Supremo, tienen más de setenta años y que era muy probable que dos de ellos renunciasen dentro de los próximos cuatro años, dándole así oportunidad al Presidente para nombrar otros.

«Quien crea que Roosevelt nombre magistrados enemigos de su política, no se da cuenta de la realidad; el Gobierno aprovechará sin duda, cualquiera oportunidad de convertir la minoría del Tribunal, la cual le ha sido favorable, en mayoría. Aprovechará la oportunidad de enmendar la Constitución, no por expresión de la voluntad popular, no en la forma establecida por la propia Constitución, sino indirectamente, mediante la decisión del Tribunal Supremo».

**MACKENZIE SALUDARA A ROOSEVELT EN CANADA**

OTTAWA, julio 7. (AP.)—El primer ministro Mackenzie King irá a Quebec a saludar al Presidente Roosevelt cuando el Jefe del Ejecutivo americano haga una visita al Gobernador General el 31 de este mes.

El primer ministro dijo esta noche que había aceptado la invitación del Gobernador General. La visita será puramente social.

WASHINGTON, julio 7. (AP.)—El Presidente Roosevelt anunció hoy que se implantaría un programa para auxiliar a los damnificados de las zonas afectadas por la sequía, o sea, a 170.000 familias, repartiéndoles dinero, ganado, etc.

## MEJORA DE ITINERARIOS DE LAS RUTAS POSTALES PARA EL MEJOR SERVICIO

WASHINGTON, julio 7. (AP.).—La Secretaría de Comunicaciones anunció hoy que mejorarían los itinerarios de las rutas postales aéreas de la América Central, México y las Antillas, para que el correo de Buenos Aires llegue a los 4 días y medio de haberse expedido en Miami, y de esa ciudad a Barranquilla, con enlace en La Habana, en 9 horas y media. Los aviones también tocarán en Kingston.

También se han hecho combinaciones para el enlace con las rutas de Bolivia y Chile.

## FALLECIO DE TOXEMIA UNA NIÑA QUE NACIO UNIDA A UNA HERMANA POR LA NUCA

MICHIGAN CITY, Indiana, julio 7. (AP.)—Hoy murió la pequeña Norabelle Glick, que con su hermanita, Annabelle, que murió a los 15 minutos de nacida, viniera al mundo ayer, unidas ambas por la nuca, mediante un tejido oseo. Norabelle resistió 28 horas, pero murió de septicemia, al pasar a su cuerpo las toxinas del cadáver de Annabelle.

## TRES BANDIDOS MEXICANOS HAN SIDO CAPTURADOS POR LAS TROPAS DEL GOBIERNO

CIUDAD MEXICO, julio 7. (AP.).—Un despacho de Veracruz, dice que las tropas estacionadas en Los Tuxtlas han capturado a tres bandidos y esperan que caigan en sus manos otros más.

El general Félix González, comandante militar que entregó los prisioneros a las autoridades civiles, dijo que los bandidos poseen fincas en las cuales engordan el ganado que roban.

También se han recibido noticias acerca de las actividades de los bandidos en Jalisco, donde los partidarios de Lauro Rocha, secuestraron a la señorita María de la Luz Pinto, maestra de escuela aquí, así como del estado de México, donde los bandoleros saquearon el tesoro municipal del pueblo de Coatepec de Harinas.

## Un empleado del tesoro mejicano víctima de un robo

La Policía mexicana hizo una incursión a la casa de juego de Papantla. Arrestos

CIUDAD DE MEXICO, julio 7. (AP)—Un par de bandidos atacaron amarraron y robaron a Manuel Saucedo, empleado del Departamento de Tesorería, llevándose 6.000 pesos mexicanos o sea $1.666, en Tlalnepantla, Estado de México.

Las noticias que se han recibido en esta capital, dicen que Saucedo fué atacado en los momentos en que llegaba a la estación ferroviaria para enviar dinero a la Tesorería Central en esta capital.

**RAID A UNA CASA DE JUEGO EN PAPANTLA**

VERACRUZ, México, julio 7 (AP) La campaña nacional contra el juego llevó a los agentes a un establecimiento de Papantla que, según la policía, se ha dedicado al juego desde hace muchos años.

Juan Lima, propietario del establecimiento, varios «croupiers» y 10 mujeres, fueron arrestados, apoderándose la policía de una ruleta.

La policía dice que las mujeres estaban empleadas para atraer a los jugadores.

**EL SENADOR AMERICANO DENNIS, APLAUDE EL PROGRAMA POLITICO DE MEXICO**

CIUDAD MEXICO, julio 7 (AP). Grandes aplausos acogieron las declaraciones que hizo hoy el senador por New Mexico, Dennis Chávez, ante la Comisión Permanente del Congreso, quien dijo que el Gobierno mexicano «estaba llevando a cabo en gran parte el programa que el Presidente Roosevelt desarrolla en los Estados Unidos».

Agregó que la revolución mexicana había ayudado al país «política, económica y socialmente» y que confiaba en que «llegará el día que no haya en México nadie que no tenga los mismos derechos y oportunidades».

El senador Federico Medrano, de México, aseguró que el logro del ideal panamericano exige que los lazos de interés común entre las naciones sean más estrechos, que desaparezca la sospecha mal fundada y que se disipe la desconfianza».

## Veinte aviadores militares del Sur de China desertaron con el objeto de unirse a la Fuerza del Gobierno

El cuerpo de Ejército décimo noveno que de manera tan brillante luchó contra los japoneses en Shanghai, salió para incorporarse a las tropas de la provincia de Kwansi

HONG KONG, julio 7 (AP)—Participan que del campamento de Siu-Chau, en Kwangsi, desertaron veinte oficiales de la aeronáutica del Gobierno del S. O. de China, uniéndose a las tropas del Gobierno central, en la provincia de Hunan, en Changsha. Sábase que otros aviadores han desertado, marchándose de Cantón. Cerca de Suatao, apareció otro avión, que también se llevó un desertor.

El Gobierno cantonés ha puesto precio de $20.000 a cada aviador, por su captura.

**EL CUTRPO XIX DE LA RUTA DE CANTON, SE UNE A LAS HUESTES QUE LUCHAN CONTRA LA INVASION EN KWANGSI**

Por Elizabeth Keen

SHANGHAI, julio 7 (Por el «N.C. Herald Tribune Service».)—De fuentes autorizadas se supo hoy aquí, que, virtualmente, todos los misioneros extranjeros han evacuado la provincia de Kwangsi, ya que la situación allí ha empeorado mucho. Kwangsi y Kwangtung, son las dos provincias del sur de China, que forman el Gobierno autónomo de Cantón, que han amenazado a Nankín con la guerra, para obligarlo a luchar contra la invasión japonesa.

Las autoridades de Kwangsi han declarado el estado de sitio en Kweilin, cerca de la frontera de la provincia de Hunan, ordenando a todas las mujeres y niños el evacuar la región. Es en Hunan, provincia bajo el control de Nankín, donde el generalísimo Chiang Kai Shek, ha concentrado grandes núcleos de tropas para impedir la marcha de tropas de Cantón rumbo al norte.

En Wuchow, ciudad situada en la provincia de Kwangsi, hay gran escasez de artículos de primera necesidad. Las existencias están siendo controladas por el Gobierno, que ha fijado los precios para impedir el alza.

Mientras tanto, el histórico ejército décimo noveno, que tan heroicamente luchó contra las fuerzas japonesas en Shanghay en 1932, salió hoy de Cantón para el interior de la provincia de Kwangsi, con objeto de incorporarse a las tropas de esa provincia, que ahora se llaman «4to. Ejército Nacional Antijaponés de Salvación».

**JAPON PONE HOY, LA QUILLA A UN NUTVO BUQUE PORTA-AVIONES**

TOKIO, julio 7 (AP)—Las autoridades navales anunciaron hoy, que mañana se pondrá la quilla en el astillero de Rokosuka, a un buque porta-aviones de 10.000 toneladas, que se llamará «Hiryu».

El «Hiryu» es el último portaaviones incluído en el actual programa naval japonés y completará el tonelaje concedido al Japón en el Tratado Naval de Wáshington.

Un buque gemelo, el «Soryu», está terminándose en la base naval de Kure.

**JAPON NO MODIFICA SU ACTITUD EN CUANTO A LA SITUACION DE LOS PASOS DE LOS DARDANELOS**

TOKIO, julio 7 (AP) — En los círculos militares japoneses informan que se que la posición del Sol Naciente en la conferencia de Montreux, en que no deben hacerse distingos, lo que al régimen de los estrechos respecta, entre naciones del Mar Negro y otros países, y separar la convención que se suscriba sobre esta zona, de los convenios de la S. de las N.

## EL AVIADOR RICHARD MERRILL TRATA DE HACER UN VUELO HASTA LONDRES

NUEVA YORK, julio 7. (AP) — Richard B. Merrill, piloto comercial, que el año pasado manejó un aparato para la búsqueda del explorador Lincoln Ellsworth, se propone realizar un vuelo a Londres y regresar, según hoy.

Harry Richaman, le acompañará en este vuelo que se hará en el aeroplano de Richman.

Manifestó Richman que el viaje redondo se realizará en 32 horas de vuelo.

## ACTUALIDAD INTERNACIONAL

LA conferencia de Montreux está destinada al fracaso, se llevando en el curso de esta momento en que parece que laciones entre la Unión Soviética la Gran Bretaña van a quedar el mismo plano de 1924, cuando Tchitcherine peregrinaba a dres y no lograba ver a Sir Chamberlain, para tratar de anudación de las relaciones rusas. Ese estado de cosas nada menos que en el convenio Angora, virtual alianza rusa, que sigue en vigor y que ahora brá de fortalecerse, con las chas turcas y soviéticas sobre intenciones de los demás del tratado de Lausana. Si las ticas de Moutreux quiebran, quía se inclinará más y más sia, al Afganistán, en donde ran la oportunidad nada más dar al traste con la dominación lítica y económica de esos No olvidemos que al fin y las revoluciones de Rusia quía no se han realizado neamente por un azar, sino terminaciones históricas y munidad de anhelos: la pugna tra el sojuzgamiento por el jero, en lo material y lo espiritual, la liberación de Asia occidental la estepa de la dominación ropea.

La oposición actual de la Bretaña a la remilitarización los Estrechos por Turquía, le quistará con los turcos, que no den olvidar que fué Inglaterra en Lausana dictó a la nación toriosa la convención de los danelos y el Bósforo, sin más lidad que tener el libre acceso Mar Negro, para inmovilizar sia en caso de una guerra. Si rre un conflicto entre Rusia glaterra, los turcos no repara en colocarse de parte de la Soviética, que es, al cabo, una potencia turca. Mustafá Bajá ha hecho la revolución transformación del Estado, a la potencia militar de Turquía ya comienza a considerar como afrenta la situación de los Dardanelos. ¿No será un error más la política británica, desasosegada ya en Palestina y Arabia, trata inmovilizar a Turquía?

Ha muerto en Moscou Georgi Tchitcherine, que simpatizó con Trotzky que con Stalin, y por eso, quizás tanto como su fermedad, comenzó a dejar de ner parte activa en los negocios la Cancillería soviética, desde dramáticos incidentes de Jarkow Arcos. El canciller soviético prendiendo que el pacto de Locarno buscaba, en 1924, asegurar la quilidad de la Europa occidental con el fin de dejar libres las nos a las grandes potencias, habérselas con Rusia, se aprovechó del disgusto de Polonia para menzar a apartarla de Francia ganarse su amistad y para negociar con Alemania, Lituania, Turquía el Afganistán, una serie de tratados de seguridad, que le permitieron ganizar un frente de resistencia cional. También fué él quien tuvo en las más ventajosas condiciones el reconocimiento de China el Japón, brindando en el primer caso apoyo al Puo-Min-Tang diante Karakhan, y en el segundo entrando en el equilibrio político del Extremo Oriente. Tchitcherine fué un hábil diplomático, pero peccó en exceso agresivo, principalmente en el impulso que pretendió dar a la revolución permanente, criterio que fortaleció en sus contactos con Trotzky.

En el caso de China, Tchitcherine se equivocó. Consideró que el Dr. Sun Yat Sen aceptaría la dominación rusa, en forma de comunismo, cuando venía luchando contra las restantes potencias imperialistas. Las victorias del Kuo-Min-Tang, que llevaron a las tropas septentrionales hasta Shanghai, terminaron la influencia rusa por el contacto de los nacionalistas chinos con los diplomáticos europeos en el Bund. Esta fué la primera derrota de Tchitcherine y del partido soviético. Desde entonces, puede decirse que el termidor stalinista, por medio de Litvinof, restringía su acción, de tal modo que en 1930 Tchitcherine dejaba de figurar activamente en la dirección de la política exterior rusa.

Parece inminente un arreglo entre Nankín y Cantón. Las fuerzas de la China central, organizadas por la misión militar que dirige el jefe del estado mayor alemán, General Von Seeckt, disponen de recursos con los cuales no cuentan Chen Cri Tong y Li Tsing Tang, aunque sus ejércitos pueden figurar entre los primeros del Extremo Oriente. Les falta también el ardor de la juventud, que en China es todo. El programa de Hirota por sojuzgar a China cuenta con destruir al Kuo-Min-Tang y su presión política, el gobierno de Nankín; por eso Chen Chi Tang, Pei Tsung Hsi y Li Tsung Yen han captan multitud.

J. L. M.

M.E.C.D. 2016