1ª SECCION

SERVICIO DE ASSOCIATED PRESS. Esta queda autorizada para usar nuestro servicio y noticias de información.

HILO DIRECTO CON NUEVA YORK

DIARIO DE LA MARINA

EL DIARIO DE LA MARINA es el periódico más antiguo de Cuba. Fué fundado en el año mil ochocientos treinta y dos.

SERVICIOS ESPECIALES DE ESPAÑA

1ª SECCION

AÑO CIV.—NUM. 144 ACOGIDO A LA FRANQUICIA POSTAL LA HABANA, MIERCOLES, 17 DE JUNIO DE 1936.—SANTOS MANUEL, ISMAEL E ISAURO TIEMPO PARA HOY: Variable, nublados y lluvias. PRECIO: 5 CENTAVOS

BIBLIOTECA NACIONAL ENTRADA 9 JUL 1936

Calvo Sotelo declaró en el Congreso que el Ejército comenzaba ya a impacientarse

APROBO EL SENADO EL PROYECTO DE LEY AUTORIZANDO LA ACUÑACION DE DOCE A VEINTE MILLONES DE PESOS EN PLATA Y LA IMPRESION DE CERTIFICADOS POR EL MISMO VALOR

SE ACUNARAN EN SEGUIDA 10 Y LOS RESTANTES CUANDO ESTIME EL GOBIERNO MAS CONVENIENTE

...rante cinco horas estuvo defendiendo el doctor Casanova su ponencia, hasta que logró su aprobación.—Forma en que se han de distribuir las utilidades.—Explicó el CND su voto

Dos recesos, uno de una hora y otro de dos, hubo en la sesión ordinaria de ayer en el Senado, con motivo de a discusión del proyecto de ley de los senadores Campanería y Font dando forma a la solicitud de autorización para la acuñación de 12 a 20 millones de pesos en plata, con una cantidad igual de certificados, formulada por el Ejecutivo.

Apenas comprobada la existencia del quorum, pues se encontraban presentes en el hemiciclo 20 senadores, y leída el acta de la sesión anterior, hizo uso de la palabra el senador José M. Casanova, Presidente de la Comisión de Hacienda y Presupuestos, para pedir un receso de una hora, a fin de que pudiera acabar de emitir su dictamen la citada comisión, que había estudiado el asunto y se encontraba discutiendo la ponencia, presentada por el mismo, en los momentos en que fueron llamados a sesión.

El senador Recio lo apoya en la petición y el senador Casabuena pide que se le aclare si efectivamente existen ya una o varias ponencias.

A esta pregunta responde el senador Casanova declarando que existe una ponencia, la que él tiene presentada, pero que en asuntos de tanta trascendencia como el que era objeto de la atención del Senado en aquellos momentos, no se puede obrar con precipitación, recabando de nuevo un receso de una hora para que la comisión de Hacienda y Presupuestos continuara discuteindo sobre la acuñación.

El Senador Casabuena se adhiere en definitiva a la proposición, consignando que si existe una ponencia ya, el asunto se reduce a una simple discusión y votación, que bien se pueden hacer en una hora, y el receso es acordado.

SE REANUDA LA SESION

Reanudada la sesión, a las seis de la tarde, el senador Zaydín hizo uso de la palabra para interésar que se declarase la Alta Cámara en sesión permanente y que, al terminarse con la orden del día, se suspendiese de nuevo la sesión por dos horas para que la comisión de Hacienda y Presupuestos pudiese continuar tratando del proyecto de ley de acuñación.

La proposición fué aprobada inmediatamente.

Se acordó imprir y repartir copias de los mensajes del Ejecutivo remitiendo los das solicitados por nuestro máximo cuerpo colegislador en relación con las inversión del crédito de 40.000 pesos concedido por el decreto-ley 813, de 4 de abril último, y los referentes a los gastos de manutención de presos y penados en los distintos establecimientos de la República.

Las comunicaciones oficiales recibidas y las proposiciones de ley presentadas fueron enviadas a distintas comisiones permanentes, saber:

Comunicaciones oficiales: Acuerdo de los Ayuntamiento de Ciego de Avila y Sagua la Grande, oponiéndose a cualquier proposición de ley sobre reforma en la actual organización de la Segunda Enseñanza, siempre que no se respeten las Escuelas de Segunda Enseñanza establecidas en dichas localidades (Comisión bicameral de asuntos educacionales) acuerdo del Ayuntamiento de Sagua la Grande, interesando se vote una ley para la reconstrucción del Registro Civil del barrio de la Isabela (Códigos); acuerdo del Ayuntamiento de San José de las Lajas pidiendo se deje sin efecto el decreto que dispone que la Secretaría de Hacienda se haga cargo del cobro por el concepto de transporte terrestres (Transporte, Terrestre y Hacienda» y Presupuestos); y escrito de la Asociación de Veteranos de la Independencia, de Oriente, oponiéndose a la rebaja de las pensiones de los veteranos (Hacienda y Presupuestos).

Proposiciones de ley: del senador Dolz, suspendiendo por ciento ochenta días la vigencia de los decretos-leyes 750 y 773 de 1936, que se refieren a la inscripción de los contratos de arrendamiento (Códigos y Asuntos Municipales, esta última a petición del senador José M. Gutiérre); del Senador Pedraza, modificando los artículos 65, 69 y 70 del Código Notarial (Código); del senador Rosell, dividiendo el Júzgado de Primera instancia e instrucción de Florira, Camagüey (Justicia y Hacienda y Presupuestos); y de los senadores Capestany y Ribanés, concediendo pensión a la patriota Araceli Montejo viuda del coronel del Ejército Libertador Walterio Jones (Hacienda y Presupuestos y Beneficencia)

Al llegar a este punto la sesión, consumió un turno el senador Pedraza para referirse a los daños de consideración que han causado las lluvias y las inundaciones en distintas regiones de Santa Clara con motivo del reciente temporal. Habló de los créditos votados por el gobierno del coronel Mendieta con ocasión de otro meteoro y declaró que las obras se habían paralizado por haberse agotado los créditos, añadiendo a todo ello que el panorama resultaría realmente tétrico si no se daba a los habitantes de esas regiones oportunidades de librar el sustento. Aludió finalmente a sus proyectos para la realización de diversas obras públicas en la provincia y rogó al Senado que, en vista de las circunstancias apuntadas, se trataran el próximo lunes, con o sin dictamen.

La proposición fué aprobada y el Senado entró de nuevo en el receso acordado.

SE REUNE LA COMISION DE HACIENDA Y PRESUPUESTOS CON LA COMISION DE GOBIERNO Y EL SECRETARIO DE HACIENDA

Inmediatamente después se volvió a reunir la comisión de Hacienda y Presupuestos con la de Gobierno y el Secretario de Hacienda, doctor Wolter del Río, que fué llamado al Capitolio.

La reunión tuvo lugar en el salón de conferencias del Senado y en ella continuó el senador José Manuel Casanova, presidente de la comisión de Hacienda y Presupuesto, la defensa de su ponencia.

Fué verdaderamente el paladín de la tarde, ya que, en conjunto, estuvo hablando a favor de la misma por más de cinco horas, haciendo que triunfara su criterio en el seno de la comisión y en el Senado en pleno, pues en el hemiciclo, al reanudarse la sesión, se le hubo de impartir también su aprobación.

CONTINUA LA SESION

A las ocho y diez se continuó la sesión, con el doctor Federico Laredo Brú, vicepresidente de la República, en la presidencia, pues contra su costumbre asistió hasta a la reunión de la noche.

El señor Justo Luis del Pozo, presidente del Senado de la República, ocupó en las tres reuniones celebradas su escaño.

Se comenzó por dar lectura al dictamen de la comisión de Hacienda y Presupuestos haciendo suya la ponencia del señor José M. Casanova.

En la misma se declara que el Ejecutivo fundamenta su solicitud de autorización para la emisión en el escaso volumen de nuestro stock monetario en relación a los resultados favorables de nuestra balanza comercial, por estimar que nuestro medio circulante debe acomodarse en su forma y cuantía a las demandas del comercio y la industria, invocando en lo que respecta a los certificados plata una razón más: la del deterioro.

Se consigna que en la actualidad tenemos un stock monetario de unos 62.000.000 de pesos, distribuídos de la siguiente manera: 48.000.000 en plata, 1,449.560 pesos en monedas fraccionarias de nickel y unos 12.000.000 de pesos en billetes de los Estados Unidos.

Alude a nuestro comercio internacional visible e invisible, incluyendo dentro de este último, las grandes cantidades que se van de Cuba por cencepto de primas de seguros, envíos de los inmigrantes, etc., indicando que frente a hechos de esta naturaleza lo que procedía era proveer al país de todo un sistema bancario propio.

Habla de los daños que causaría a las clases más necesitadas la depreciación de la moneda y del posible desplazamiento del billete americano, señalando que por estas causas parecía poco aconsejable la medida con que se pretendía remediar la crisis nacional, para referirse a continuación a la necesidad de la reforma de nuestro sistema tributario, a fin de que permita satisfacer los gastos del Estado, mejorando los recursos fiscales y administrando justicia social.

Por último, se consigna en el dictamen que la nueva emisión, dadas las circunstancias en que se hace, será fácilmente absorbida por el mercado, que el Congreso tiene en sus manos, en todo caso, el dictar una legislación protegiéndola debidamente y que los beneficios que dejara la acuñación al Tesoro Nacional serán realmente considerables, recomendándose la aprobación del proyecto de ley de los senadores Campanería y Font, con las siguientes enmiendas: una, intercalando en el artículo VII las palabras «sin perjuicio de lo dispuesto en el artículo IX, y otras, adicionando los artículos noveno y décimo.

Por el artículo IX, se dedicará, de la utilidad o señoreaje de la acuñación que se proyecta, una cantidad no menor del 16%, o sea 1.800.000 pesos por primera vez, para llevar a cabo obras de reparación de carreteras auxiliares en las seis provincias, dándose preferencia a las de aquellos lugares donde no exista servicio público de ferrocarril y a las que conecten con la carretera central, construyéndolas donde se carezca de ellas, con objeto de hacer llegar inmediatamente al pueblo, de una manera directa, los beneficios de la acuñación y dar facilidades al agricultor; y por el artículo X, los certificados plata sólo se pondrán en circulación en los siguientes casos:

a) Cuando sean canjeados en la Tesorería General de la República por su equivalente plata, que se conservará como fondo de garantía,

Y b) Cuando se quiera sustituir los billetes deteriorados que se encuentren en circulación.

He aquí el resto de la parte sustancial del proyecto:

Se acuerda autorizar la acuñación de doce a veinte millones de pesos en monedas de plata de la denominación de un peso, de la Ley, peso y tolerancia autorizados por la Ley de 29 de octubre de 1914, utilizándose el diseño aprobado en 1934, debiendo acuñarse tan pronto sea posible la cantidad de diez millones de pesos, y quedando autorizado el Ejecutivo para acuñar los restantes, cuando lo estimare procedente.

Gestionar cerca del Gobierno de los Estaros Unidos de América, su aquiescencia para realizar la acuñación de que se trata en la Casa de Moneda de Filadelfia.

Se acuerda emitir de doce a veinte millones de pesos en certificados de plata, debiendo el Ejecutivo gestionar cerca del Gobierno de los Estados Unidos de América, la autorización pertinente para el grabado e impresión de los mismos, en el Bureau de Grabado e Impresión de dicho país.

b) El frente de los certificados de cien pesos que se imprimirán por primera vez, ostentará la efigie del Mayor General Francisco Vicente Aguilera.

La utilidad o señoreaje de la acuñación que se proyecta se dedicará a reforzar el presupuesto de gastos de 1936 a 1937, ingresándolo al efecto en una cuenta que se abrirá en la Tesorería General de la República al Fondo Especial que por la presente Ley se crea y que se denominará «Acuñación de Veinte Millones de Pesos Plata», del cual se irán traspasando a la cuenta de Rentas Públicas, las cantidades necesarias que el Secretario de Hacienda disponga sean extraídas de dicha cuenta para cubrir las atenciones legales del presupuesto de gastos que se acuerde.

Se autoriza al Ejecutivo para tomar de la cuenta creada por el artículo anterior la cantidad de setecientos mil pesos para el pago de las atenciones urgentes del presente ejercicio.

SALADRIGAS FIJA LA POSICION DEL CONJUNTO

Por último hizo uso de la palabra el senador Carlos Saladrigas, a nombre del Comité Parlamentario del Conjunto Nacional Democrático, para explicar que habían votado a favor del proyecto porque lo estimaban una medida de emergencia, para evitar que los Presupuestos Generales tuvieran que ser muy bajos, pero que apelaban al Gobierno, consciente de sus responsabilidades, para que en el transcurso del año tratara de subsanar las deficiencias de los mismos revisara nuestro sistema monetario y reformara el tributario.

PIDENSE 120.000 PESOS PARA AYUDAR A LOS AGRICULTORES AFECTADOS

En la sesión ordinaria de hoy se conocerá de una proposición que ha presentado a la Alta Cámara el senador Carrillo concediendo 120,000 pesos para ayudar, dentro de lo posible, a los agricultores de las seis provincias que han recibido serios daños con motivo de las lluvias e inundaciones registradas en los últimos días, a causa de un temporal.

La cantidad sería distribuída a razón de 20.000 pesos por provincia.

LA EQUIPARACION DE LOS TAQUIGRAFOS

Con motivo de haberse fijado un sueldo de 150 pesos a los taquígrafos de la Cámara de Representantes y 125 a los del Senado, se están realizando gestiones a fin de conseguir la equiparación de los mismos.

El cuerpo de taquígrafos de nuestro máximo Cuerpo colegislador viene rindiendo, bajo la experta dirección de nuestro compañero en la prensa Emilio Bonich, una labor que ha merecido los mayores encomios.

Se les debe, pues, tomar en cuenta ello y llevarles los sueldos al mismo nivel, ya que es de estricta justicia, puesto que unos y otros rinden el mismo trabajo.

Prórroga a las cuotas de azúcares hasta 1937

CONTINUA ALEJANDOSE LA PERTURBACION TROPICAL

JACKSONVILLE, junio 12. (AP.)—El boletín del tiempo dado a las 9.30 de la noche dice que la perturbación tropical, llevando vientos agalernados, pasaba a las ocho de la noche a poca distancia al N. O. de Bermuda, originando una lectura barométrica de 29.48m., con vientos del sur de 44 m. p. h., en dirección al N. E.

SE CREE QUE LA CAMARA BAJA NO PONDRA NINGUN OBSTACULO AL PROYECTO JONES-O'MAHONEY

Ambos están celebrando conferencias con los productores para concertar un plan que satisfaga a todos y evite la ruina de la industria.—Bien recibida la decisión del Senado

WASHINGTON, junio 16. (AP.)—El Senado acordó hoy prorrogar a todo el año de 1937 las cuotas de importación de azúcar de Cuba y de otros países productores, establecidas por la ley Jones-Costigan.

Prácticamente sin debate, la Alta Cámara aceptó el proyecto de ley tal como fué revisado por la Comisión de Agricultura, la cual eliminó del mismo las secciones relativas al pago a los agricultores con cargo al impuesto de elaboración y la que autoriza la creación de fondos administrativos. En la forma en que ha sido aprobado, el proyecto se limita a prorrogar las cuotas fijadas por el secretario de Agricultura.

Parece seguro que la Cámara de Representantes sancionará el proyecto, en vista de la disposición en que se hallan los miembros de la Comisión de Agricultura de la Cámara baja a aceptar cualquiera medida que, para el control del azúcar, dictara el Senado. El presidente Jones, de la Comisión cameral, había recibido aviso del departamento de Agricultura en el sentido de que cualquier clase de prórroga sería mejor que una demora causada por las próximas vacaciones

El senador demócrata O-Mahoney, que defendió el proyecto, dijo que no es más que un «tapón» para proteger el sistema de cuotas durante el tiempo en que el Congreso esté de vacaciones.

«Se espera—dijo O-Mahoney—que cuando el Congreso reanude sus tareas en el mes de enero, hará un estudio de todo el problema azucarero».

Agregó que él y Jones habían celebrado conferencias con los representantes de las asociaciones de plantadores de caña y remolacha azucarera más importantes y que en ellas se estudió un programa permanente para el control de la producción.

Charles M. Kearney, presidente de la American Beet Growers Association, aprobó la decisión del Senado de prorrogar las cuotas.

DESDE EL 16 DE FEBRERO HAN MUERTO 269 PERSONAS EN LOS MOTINES OCURRIDOS EN ESPAÑA

Además, han resultado heridas 1,287.— Los derechistas dicen que los izquierdistas han demostrado que no pueden controlar la situación.—Una sesión en extremo tumultuosa

MADRID, junio 16. (AP.)—Los derechistas españoles, descontentos por el fracaso que ha sufrido el Gobierno de Casares Quiroga en lo que al mantenimiento del orden público se refiere, informaron durante una tumultuosa sesión celebrada esta noche por las Cortes que el ejército «se muestra cada día más impaciente». A pesar de los ataques que se dirigieron al Gobierno, éste obtuvo un voto de confianza por 207 votos contra ninguno. Los diputados de la derecha se abstuvieron de votar.

José María Gil Robles, ex ministro de la Guerra, citó una larga lista de desórdenes para apoyar la tesis de que la izquierda es «impotente para mantener el orden y conduce a España a la ruina».

El jefe derechista dijo que 269 personas han sido muertas y 1,287 heridas desde el 16 de febrero, fecha en que triunfaron las izquierdas en las elecciones, agregando que 261 iglesias y conventos han sido incendiados en ese período de tiempo, durante el cuál fueron destruídos 69 centros políticos.

España, declaró Gil Robles, está ganando en el extranjero reputación de «lugar peligroso para los viajeros».

Varios diputados izquierdistas se subieron sobre los asientos de sus escaños y mostraron enfurecidos sus puños amenazadores cuando José Calvo Sotelo, ex ministro de Hacienda, aseguró que el ejército «se está impacientando y que el Gobierno será responsable de lo que suceda».

Los ujieres impidieron que los diputados izquierdistas esgrimieran sus puños contra los representantes de las derechas.

Calvo Sotelo declaró que el ejército «no piensa en restaurar la monarquía, como dicen los izquierdistas, sino que se está agotando su paciencia en vista del desorden público reinante».

A menos de que se adopten «enérgicas medidas» para suprimir el terrorismo, dijo Calvo Sotelo, los extremistas se adueñarán del poder.

Augusto Barcia, Trelles, ministro de Estado, contestó acaloradamente a las derechas, diciendo que son ellas «las que fomentan los desórdenes con el propósito de desacreditar al Gobierno».

(Véase amplia información complementaria de la situación española en la primera página de la segunda sección).

ALOCUCION DEL ALCALDE EN EL ANIVERSARIO DE LA MUERTE DE MAX. GOMEZ

«Al pueblo de la Habana:

«El 17 de junio de 1905, murió en esta ciudad el generalísimo Máximo Gómez, después de haber consagrado la mitad de su vida a luchar por nuestra independencia.

Sus hazañas guerreras durante la contienda de los Diez Años; su tesón inquebrantable que hizo posible el prodigio de la invasión en la última lucha por la libertad de Cuba, le ganaron en el mundo fama de estratega insuperable y en el corazón de sus conciudadanos, a los que su genio dotó de nacionalidad, respeto y gratitud imperecederos.

«A treinta y un años de distancia el recuerdo de esas hazañas, no sólo perdura en la memoria de todos los cubanos, sino que día a día se va acrecentando como estímulo de alta ciudadanía a las generaciones, en cuyas manos dejó aquel grande hombre la República.

«En el aniversario de su muerte, cúmpleme en deber de reconocimiento como cubano, hacer un llamamiento al pueblo de la Habana, para que, con su alto sentido patriótico, contribuya con su presencia en los actos que tendrán lugar en el cementerio de Colón, a las 9 a. m. del día de mañana, a hacer patente su más honda gratitud a quien, como el generalísimo Máximo Gómez, se ha hecho acreedor a ella, al haberlo ofrendado todo, en gesto inmortal, por la libertad de Cuba.

Dr. Antonio Beruff Mendieta,

EL JEFE DEL EJERCITO LLEGARA HOY, EN TREN, A CAIBARIEN

El Coronel Batista y el Teniente Coronel Gómez, Jefe del Distrito militar villareño, entran en la ciudad de Trinidad, después de rendir ardua marcha desde Santa Clara.

PREPARANDO EL RECIBIMIENTO AL JEFE DEL EJERCITO

CIENFUEGOS, junio 16. DIARIO, Habana.—Anoche, en el salón de actos del Ayuntamiento, se reunieron las autoridades civiles y militares, representaciones de instituciones y gremios al objeto de acordar el programa de festejos en honor del Jefe del Ejército, coronel Batista, cuya visita a Cienfuegos está señalada para el día 19 próximo.

Las autoridades civiles y militares, instituciones y público acordarán a las 10 de la mañana del mencionado día a la estación ferroviaria.

Luego habrá gran desfile cívico militar, pues marcharán fuerzas militares, de policía, de bomberos, Cruz Roja, etc., las que acompañarán al Coronel y su comitiva hasta el nuevo cuartel del ejército, que será inaugurado ese día oficialmente por el jefe de las fuerzas armadas, quien será obsequiado en ese acto con un ponche.

En el propio cuartel «Higinio Ezquerra», y a las 12 del día, la tropa de la guarnición ofrecerá al coronel Batista un almuerzo de 600 cubiertos.

Desde las dos hasta las ocho de la noche estará libre el coronel Batista para visitar aquellos lugares que crea interesantes, como el sanatorio de la Colonia Española, donde se le ofrecerá otro ponche de honor.

También se propone visitar el Distrito Naval «Hernández Ruda».

A las 8 de la noche le será ofrecido un gran banquete de 500 cubiertos, que será servido en la platea del teatro «Tomás Terry», y cuyo acto será seguido de un gran baile.

Se hará un vistoso adorno floral al teatro y se ha acordado que todos los palcos sean cedidos a los distintos centros, los que colocarán sus respectivas banderas.

Todas las bandas y orquestas de la ciudad tomarán parte en este homenaje.

REGRESO EL «DONATIVO»

El cañonero «Donativo», que sería utilizado por el coronel Batista para trasladarse desde Casilda a Cienfuegos, ha regresado a su apostadero, pues el Coronel fué a Caibarién y Sagua y luego vendrá por ferrocarril a Cienfuegos.—Obdulio, Corresponsal.

COPIA DEL RADIOGRAMA RECIBIDO EN LA OFICINA DEL COMANDANTE MARINE

El tren en que va el coronel Batista y su comitiva llegará a las diez y media de la mañana a Caibarién, estando para ello ya expedita la línea entre Cumbre y Trinidad. Se inaugurará el cuartel de la Guardia Rural, dándose un almuerzo en el mismo. Visitará el coronel Batista el hospital «Nuestra Señora del Carmen» y el de Maternidad. El Ayuntamiento de Caibarién ha declarado hijo predilecto al capitán Morales, imponiéndosele una medalla en imponente acto. En la Colonia Española será ofrecido un ponche en honor del Jefe del Ejército. Asimismo, el Yacht Club ofrecerá un te bailable en honor del coronel Batista, visitando éste la playa orgullo de dicha villa. El Alcalde de Caibarién ha dirigido una alocución al pueblo con motivo de la visita del Jefe de las Fuerzas Armadas. El coronel Batista y su comitiva, durante su estancia en Caibarién, se hospedarán en el hotel «Comercio».

Muerto el Marqués de Murrieta en una cacería en Asturias

A otro noble se le disparó el rifle en los momentos en que lo examinaba. El hecho

VILLAVICIOSA, Asturias, junio 16. (AP)—El arqués de Murrieta resultó muerto accidentalmente hoy en una cacería.

El rifle que tenía en sus manos el joven aristócrata Ramón García Noblejas se disparó en los momentos en que lo examinaba, y la carga alcanzó al Marqués de Murrieta.

El señor García Noblejas ha sido arrestado, hasta tanto se haya comprobado por la policía la verdad de las declaraciones que prestaron los testigos presenciales del hecho.

Fueron destituidos los dos jefes del Cpo. de Bomberos

Para ocupar sus puestos han sido nombrados ayer Anselmo L. Marín y Margarito Terán

El alcalde municipal, Dr. Beruff Mendieta, hizo llamar a los reporters a su despacho, en las últimas horas de la tarde de ayer, y les notició que había dispuesto la cesantía del jefe y segundo jefe del Cuerpo de Bomberos de la Habana, por considerar que nadie más que él se ha de responsabilizar con la actuación de los miembros que integran la benemérita institución.

Desde hoy ocuparán los cargos de jefe y segundo jefe de Bomberos los señores Anselmo Lozano Merín y Margarito Terán, respectivamente.

Nuevo régimen para los Contratos de los azúcares de Cuba destinados a cubrir la cuota europea de 1936

La entidad que entregue dicho producto garantizará a la que lo reciba que se encuentra libre de derechos.—No se harán transacciones con azúcares del mes de diciembre

NEW YORK, junio 15. (AP).—Una comisión especial, presidida por mister Charles Slaughter y nombrada a petición de Mr. Chandler A. Mackey, presidente de la Bolsa del Café y el Azúcar, ha redactado una fórmula de contrato, para la entrega de azúcares cubanos de «cuota europea» en puertos de Cuba, y la cual contiene las siguientes determinaciones:

(1): Las entregas se harán en almacenes afianzados por la Bolsa en puertos cubanos, o en sitios interiores, contándose en el contrato diez días de almacenaje y costo de entrega del almacén al barco.

(2): El entregante garantizará al recipendiario el que han sido liquidados los impuestos en el momento del embarque y que el azúcar se encuentra libre de tasas.

(3): No se harán transacciones en azúcares de diciembre.

4(): Las unidades mínimas serán de 50 toneladas.

(5): La fluctuación mínima de precios será de 1/200 de centavo, por libra.

(6): La comisión se fija en 1.5 pp ciento del valor, por parte de la parte iniciadora del contrato.

SUMARIO DE ESTA EDICION

Anuncios Clasificados	18-19-20-21
Cables	13-22
Cartel del Día.—(Teatros y Cines)	6
Defunciones	9
Editoriales	3
Cartas al Director	3
Círculo de Bellas Artes	13
Comunicaciones	11
Comercio	11
Consejo de Secretarios	3
Crónica Habanera	5-7-9
Cultos Católicos e Información General	4
Educación	11
Escenario y Pantalla.—(Crítica)	6
Estado	11
Gacetillas	6-10
Guanabacoa al Día	9
Institución Hispanocubana de Cultura	3
Lyceum	8
Matanceras	4
Mercantil	17
Municipio	3
Música y Músicos	10
Noticias de los Juzgados de Primera Instancia.—(Vida Civil)	11
Obras Públicas	11
Policía	2-16
Palacio	5
Política	16
Puerto	9
Sanidad	18
Senado	3
Sociedades Españolas	10
Sports	14-15
Trabajo	11
Tribunales	11
Telegramas del Interior	16
Viboreñas	5
LECTURAS:	
Actualidad Internacional. (Por J. L. M.)	22
Al Margen de la Historia. (Por José Sánchez Arcilla)	3
Armonías. (Por Gustavo E. Urrutia)	2
Asegura el Príncipe Konoye que Tokio Tiene Ideas de Paz. (Por Hinoshi Kawakama)	22
A Través de la Vida. (Por Héctor de Saavedra)	8
Bromas y Veras. (Por Joaquín Aristigueta)	12
Caricatura. (Por Roseñada)	3
Ciencias e Invención	4
El Comunismo en el Día. (Por Willy de Black)	12
El Cuento de Hoy	7
Enriquito	18
Estampas Españolas. (Por A. Quiñones)	13
La Actualidad. (Por León Ichaso)	13
La Desconocida.—Soneto. (Por Mauricio Bacaisse)	8
La España de Hoy. (Por Manuel Aznar)	13
La Nueva India, un Cocktail Feudal y Democrático que Sir S. Hoare Declaró Inofensivo	12
Mandrake	19
Pasatiempos	20
Personajes Mundiales	8
Red Barry	18
Terry y los Piratas	21
Tomasito	19
Urgente Necesidad Higiénica. (Por Gabriel Camps)	3

MURIERON AHOGADOS EN EL RIO DANUBIO DIEZ Y NUEVE EXCURSIONISTAS

BUDAPEST, junio 12. (Por el «N. Y. Herald Tribune Service»). —Al escorarse un buque excursionista en el Danubio, en los momentos de regresar de la Volksland, isla del río, perecieron 19 personas y se salvaron 50.

Nueva ley de orden público sancionada ayer en Venezuela

La situación se ha agravado en Maracaibo. El gobierno ha enviado mayores refuerzos

CARACAS, Venezuela, junio 16. (A. P).—El Congreso discutió hoy, rápidamente, un proyecto de ley de orden público, que concede al Gobierno amplios medios para resolver la grave situación creada por la huelga en Maracaibo y en sus zonas petrolíferas.

Han partido hoy 700 soldados más rumbo a Maracaibo, para aumentar los contingentes armados de esa zona, donde hay ya cerca de tres mil hombres.

El proyecto de ley, que posiblemente se someterá mañana a la firma del presidente, autoriza al Gobierno para arrestar a los instigadores de la presente huelga, castigándolos con penas de dos a seis años de prisión.

PLAN DE MACHETE EN MARACAIBO

MARACAIBO, junio 16. (AP).—Las tropas que custodian las calles con motivo de la huelga que se está desarrollando en protesta contra la ley de «Defensa del orden», dieron hoy plan de machete para despejar las plazas, sin que se registrase lesionado alguno. La situación se ha agravado, pues los obreros todos del lago han parado, así como los estibadores y otros gremios. Faltan provisiones, aunque en la bahía hay siete barcos repletos.

El gobierno, en el temor de que estallen desórdenes más graves, ha ordenado que de Caracas y Trujillo vengan fuerzas a esta plaza. Hoy llegaron 700 hombres.

LA VISITA DE LOS PERIODISTAS DE ALABAMA AL DIARIO

De la visita con que se vió honrado el DIARIO DE LA MARINA ayer, tomamos este aspecto, en que aparecen numerosos miembros de la Alabama Press Association, con sus familiares. Los periodistas de ese Estado norteamericano tuvieron galantes frases para nuestro diario y para la Prensa cubana en general.

...vera censura a la plataforma de los republicanos

...s pacifistas de los E. U. creen que ese Partido sigue una política poco adecuada

NEW YORK, junio 16. (Por el N. Y. Herald-Tribune Service).—Expresando claramente «su gran ...rariedad por la actitud asumi... por la plataforma política repu...cana, hacia los asuntos extranje...s la «Conferencia Nacional de la ...», hizo pública su protesta en...da al Gobernador Landon. Dice ...a protesta que la plataforma no ...uestra tomar en cuenta que la ...erra mundial produjo una depre...n económica universal, que el te...r de nueva guerra com...do con el ...nacionalismo económico exagera... continúa la depresión y que la ...ación sólo puede mejorar me...nte la cooperación de todas las ...ciones del mundo.

Añadió el mensaje de protesta que ...repudiar la Corte Mundial la pla...forma republicana, contradice al ...pio partido y a todos los pre...entes y secretarios de Estado de ...Unión Norteamericana desde el ...o mil ochocientos noventa y nue... Demuestra también su indife...ca hacia el hecho de que la ne...idad ha obligado a los Estados ...idos a cooperar con la Liga en ...chos casos.

...a Cámara tratará ...oy del proyecto ...e nueva acuñación

...na reunión de los Comités Parlamentarios para constituir las Comisiones Permanentes

Por falta de quorum no funcionó ...er la Cámara de Representantes. ...l primer pase de lista respondie...n 44 señores congresistas y al se...nado 48.

Luego se reunieron los comités ...arlamentarios de los partidos para ...ider constituidas las Comisiones ...rmanentes cuya composición, por ...o a conocer ya; así mismo los ...sidentes de las mismas.

Es muy posible que la Cámara ce...re sesión esta tarde para conside... el proyecto autorizando al Jefe ...l Estado para acuñar de doce a ...nte millones de pesos plata y su ...ivalente en certificados.

El Presidente de este Cuerpo doc... Márquez Sterling volvió a en...vistarse ayer con el Secretario de ...ienda tratando de los presupues... en general y en particular del ...puesto del Congreso.

Estimase que la cantidad que le ...á aumentada a éste no habrá de ...ar al millón de pesos; acaso no ...ase de setecientos mil pesos, ha...ndose tenido en cuenta al acor... las necesidades económicas de ...ación.

Tenemos noticias, recogidas en el ...ongreso que el crédito se distribui... en la siguiente forma: el 66.33% ...ara la Cámara y el resto para el ...enado.

Senadores y representantes han ...egado al convenio de que la Cáma... ...ado el número de representan... ...162—y de empleados tiene ma... ...ores exigencias que el Senado y ...r tanto demanda mayor cifra.

M.E.C.D. 2016

EMPIEZAN A CONOCERSE LOS ENORMES ESTRAGOS CAUSADOS POR LAS INUNDACIONES EN LAS PROVINCIAS

EN UN HOSPEDAJA SE ENCONTRO MUERTO A UN HOMBRE; SE CREE QUE SE TRATA DE UN SUICIDIO

Se supone que con el fin de liquidar su vida se inyectó un tóxico.—En las manos tenía una jeringuilla hipodérmica. La policía ocupó también un papel, al parecer con drogas

En la habitación número 16 del hospedaje «El Recreo», situado en Zanja número 20, puso fin anoche a su existencia un individuo de la raza blanca, como de unos 30 años de edad y del que se desconocen sus generales y domicilio.

Dicho individuo llegó al hospedaje como a las cinco de la tarde y solicitó del encargado del establecimiento, Arturo García, le diera una habitación, destinándosele la marcada con el 16.

El huésped dió como nombre en el libro registro, el de Manuel Sánchez y después de haber ocupado el apartamento, pidió a García que lo llamara a las once de la noche, pues tenía necesidad de salir a esa hora.

Cuando el encargado García advirtió que se aproximaban las once, se dirigió al cuarto ocupado por el desconocido con el fin de llamarlo, tocando repetidas veces en la puerta, pero sin que recibiera contestación alguna. Esto llamó poderosamente su atención, por lo que García se aproximó a la ventana del departamento y pudo ver que el huésped se encontraba acostado en la cama sobre el lado derecho y al parecer sin vida. Sin pérdida de tiempo solicitó el auxilio de la policía y ésta violentó la puerta del cuarto, comprobándose que Sánchez era cadáver. De la boca le manaba abundante hemorragia.

También se pudo conocer que el occiso tenía entre los dedos de la mano izquierda una jeringuilla hipodérmica, y sobre una mesa de noche había un vaso con residuos de laguer y un pomo de «tinta rápida», sin haber sido utilizado el líquido.

Acto seguido se dió aviso al médico de guardia en el primer centro de socorro, acudiendo el doctor Némer y el alumno Arnoldo, quienes reconocieron el cuerpo del desconocido, sin que pudieran certificar las causas de la muerte, aunque se inclinan a creer que obedezca a algún tóxico que se inyectó.

Registradas las ropas, no se ocupó papel alguno, pero debajo de la almohada la policía halló un papelillo al parecer de drogas.

El occiso presenta en el muslo izquierdo un tatuaje que dice: «Soy de Nieves Ortega».

Según el encargado del hospedaje Arturo García, el individuo en cuestión una vez que tomó la habitación se dirigió al teléfono y se puso al habla con la autora de sus días, a la que le dijo que no se apurara por él, pues tenía que salir para su trabajo a las doce de la noche. Cree que el huésped, estaba empleado en una empresa de ómnibus, debido a que en la conversación sostenida con la persona a la que llamaba mamá, le hablaba de esos vehículos.

El capitán Herrera y el cabo 52, P. Díaz, que se constituyeron, levantaron acta, dándole cuenta al juez de guardia, autoridad que dispuso la remisión del cadáver al Necrocomio para la práctica de la autopsia en la mañana de hoy.

El occiso, era una persona de mediana estatura, gruesa, de cara redonda; llevaba traje carmelita y calzaba zapatos blanco y negro.

Supónese que dicho individuo tomó la habitación con el propósito de inyectarse o de atentar contra su vida.

ARMONIAS

NOTICIAS

El doctor Peñaranda, ex Tesorero de nuestro Ayuntamiento, renunció su alto cargo porque no fueron tomadas en cuenta sus indicaciones para organizar aquel Departamento y nombrar el personal de su confianza. Luego rehusó la oferta de una plaza cómoda y jugosa en la Alcaldía.

El doctor Wolter del Río, Secretario de Hacienda, ha dicho que renunciaría su cartera en el Gabinete del Presidente Gómez Arias el día que, como Secretario, perdiere la confianza del Songreso, no obstante que nuestro régimen no es parlamentario sino presidencial.

El doctor Luciano Martínez, Secretario de Educación, ha logrado convencer al nuevo Presidente de que, por lo menos en su Secretaría, actuar con colaboradores que no sean de su confianza, es lo mismo que haber confiado a Joffre la victoria del Marne con un estado mayor alemán.

Después de estas noticias, mi renuncia como Jefe del Departamento Municipal de Cultura no será para muchos tan chocante.

A Cuba le ha de llegar un tiempo en que rehusar o dimitir por decoro propio, por lealtad a los principios o en defensa del interés público, sea un acto tan natural como el aceptar un nombramiento o sufrir una cesantía.

* * *

Acaba de decir a los Estados Unidos un sabio norteamericano, el químico Francis Garvin, que el alcohol es uno de los productos que salvarán la economía de aquel país, que dentro de veinticinco años el alcohol habrá suplantado a la gasolina, y que si los Estados Unidos llegan a usar un veinte por ciento de alcohol en la gasolina, eso tan sólo terminará con el problema del desempleo allí, porque pondrá en cultivo todas las tierras de aquella nación.

Es una espléndida noticia para un país cañero por excelencia, como Cuba.

Hace años que nos lo dijo un sabio ingeniero alemán que hubo de obsequiarnos con una serie de conferencias en la Sociedad Cubana de Ingenieros, sobre la riqueza que tendríamos en los productos químicos y los materiales derivados de la caña; productos con más demanda y mejores precios que el azúcar: alcohol carburante como combustible cubano abundante y barato para industrializar nuestra economía, mieles en cantidad suficiente para el gran consumo de los Estados Unidos, levadura para alimento del ganado, aceite amílico, potasa, glucosa, celulosa, cartón, papel...

Recuerdo que desde antes del año 34 vengo aconsejando que se siembre caña hasta en las macetas de nuestros balcones, no para hacer azúcar sino para obtener éstos y otros subproductos, y que se incluyan estas nuevas fuentes de riqueza en un plan de conjunto capaz de reorganizar triunfalmente nuestra economía.

La sugestión viene ahora del Norte, con todo el prestigio de la gente que entiende las cosas y las pone en práctica. Ojalá que no despertemos nosotros demasiado tarde.

Gustavo E. URRUTIA.

El Colegio de Abogados de Marianao se asoció a la protesta en contra del debatido decreto ley número 750

El secretario del Centro de la Propiedad Urbana de la Habana, contesta al secretario del Colegio de Abogados Dr. Moré y Benítez.—Observaciones en torno a una carta

Habana, 16 de Junio de 1936.

Al Dr. José Ignacio Rivero, Director del DIARIO DE LA MARINA. — Ciudad.

Muy estimado amigo: En el DIARIO DE LA MARINA de la mañana de hoy aparece insertada con el destacado título: «Niega el Colegio de Abogados una noticia publicada», la carta que a usted y a mí dirige el Dr. Armando Moré y Benítez, Secretario del Colegio de Abogados de la Habana, refiriéndose a una información enviada al DIARIO y publicada el día 11, sobre la acción que realizan la Federación Nacional de la Propiedad de la República y el Centro de la Propiedad Urbana de la Habana, sobre la derogación pedida del Decreto-Ley 750.

Contestada mi carta al Dr. Moré, me permito enviarle a usted copia rogándole, como dicho señor lo solicitó, su publicación en ese periódico a los efectos consiguientes.

Anticipándole mis gracias más expresivas y con mi afecto invariable de siempre, queda su atento amigo,

Francisco Andreu, Secretario.

Habana, 16 de Junio de 1936.

Al Dr. Armando P. Moré y Benítez, Secretario del Colegio de Abogados de la Habana. — Ciudad.

Señor: He recibido su atento escrito de fecha 13 y luego he leído también su contenido en el DIARIO DE LA MARINA, del día de hoy, insertado, a ruego de usted, solicitándolo así de su Director a los efectos de la rectificación que usted estima oportuna hacer sobre la derogación del Decreto-Ley número 750 y con referencia al Colegio de Abogados de la Habana.

Su carta muestra el especial interés de que se conozca que ese organismo, de que es usted Secretario, desea aclarar que el mismo no ha realizado ninguna clase de gestión para la derogación del Decreto-Ley 750, aclaración que usted fundamenta en vista del artículo publicado en el propio DIARIO DE LA MARINA, con fecha 11, por el que suscribe.

Aparte del interés referido, que no me incumbe analizar, sí me es preciso contestarle haciéndole las siguientes observaciones y consideraciones pertinentes sobre este asunto.

En primer lugar, que no soy el Secretario de la Cámara de la Propiedad, sino de la Federación Nacional de la Propiedad, de la República y del Centro de la Propiedad Urbana de la Habana, aunque sí me congratule ser también uno de los Directores del organismo que usted erróneamente cita.

En segundo, que lo publicado por mi no fué un artículo, sino una nota informativa enviada a toda la prensa de esta capital, para ilustrar convenientemente a la mayor parte de los componentes de la opinión pública que está contraria a la aceptación de dicho Decreto-Ley y por lo cual, nuestras instituciones y la mayor parte de los organismos de diferentes clases que radican en esta capital, apoyan y cooperan en la labor que estamos realizando.

De ninguna manera en mi referida información he tratado de aumentar nuestro robusta acción, mencionando instituciones que, como el Colegio de Abogados de la Habana, reclaman la libertad de criterio que puede tener su Junta de Gobierno sobre dicho Decreto-Ley.

Y para aseverar esta manifestación que a usted trasmito, debo explicarle que lo acaecido fué, que usted, con fecha 18 de Mayo ppdo., comunicó a la Federación, de orden del señor Decano, el excuse correspondiente de no haber concurrido al acto celebrado por la Federación en protesta de dicho Decreto-Ley 750, por haber tenido concertada otra entrevista con anterioridad, imposible de eludir; pero que no relacionaba el interés de no adherirse al acto celebrado por la Federación con tal fin.

Además, quiero que usted conozca que otro organismo de la misma respetabilidad del que usted es Secretario, que lo es el Colegio de Abogados de Marianao se adhirió convenientemente a la acción que realizamos designando al Dr. Miguel A. Navarrete y Navarrete diputado de dicho Colegio para que lo representara y actuara en la Asamblea citada.

Y como mi información del DIARIO DE LA MARINA, en el párrafo que usted alude, sólo dice que a la Asamblea de la Federación se unirán otras instituciones y corporaciones que se citan, entre las que dice Colegio de Abogados, y no siendo ese el único Colegio de Abogados que existe, creo que tengo razón en haberlo relacionado y más si consideraba que por su carta que he citado pudiera haber tenido la cooperación de ese organismo que no mostró en la misma el interés de mantenerse aparte de la acción que estamos realizando.

Ahora créame satisfecho de dar a usted esta explicación que usted reclama públicamente por la inserción de su carta personal a mí en el DIARIO DE LA MARINA, repitiéndole y expresándole por todo lo antes expuesto, que no actuamos vistiéndonos con plumas ajenas que no se nos hubiesen concedido sino con aquellas que voluuntariamente han venido a ofrecércenos para robustecer la acción que estamos realizando en defensa de nuestros intereses.

La Federación Nacional de la Propiedad, de la República, espera y desea, no obstante, que cuando se manifieste públicamente el criterio que tiene la Junta de Gobierno del Colegio de Abogados de la Habana sobre dicho Decreto-Ley 750, lo sea al igual que el de Marianao, a nuestro favor, por la justicia de la causa que estamos defendiendo.

Yo quedo de usted muy atentamente,

Francisco Andreu, Secretario.

INDICA LA AUTOPSIA QUE EL SIRIO HADDAD FUE ASESINADO

REFUTA EL HIJO DE ELIAS EL INFORME SOBRE SUICIDIO QUE RINDIO EL JUDICIAL GAYOSO

Tenía el cráneo destrozado, no había agua en ninguna cavidad y las ropas estaban manchadas de sangre. Nada de esto, dice, hubiera pasado si se ahoga en el canal

Hemos recibido una extensa carta del señor Jorge Hadded, hijo del señor Elías Hadded, refutando enérgicamente el informe rendido por el agente de la Judicial señor Gayoso, sobre los verdaderos móviles de la muerte violenta de dicho comerciante vendedor, y cuyo cadáver fué hallado en el Canal de Cunagua, después de haber desaparecido misteriosamente.

El señor Hadded dice que el señor Gayoso, estuvo breve tiempo en sus actuaciones, sin inquirir de los forenses que practicaron la autopsia al cadáver de su difunto padre, particulares sobre esa diligencia en la que se comprobó que el vendedor de joyas presentaba fracturas en los huesos del cráneo, que nunca pudo causarse al lanzarse al canal, que sólo tiene un metro de profundidad y carece de fondo duro. Además, en las cavidades no tenía depositada agua, lo que demuestra que tampoco murió por asfixia por sumersión, expresando el señor Hadded, que su padre fué muerto a golpes formidables, y arrastrado luego, ya muerto, y con sus ropas tintas en sangre, lanzado al agua para hacerlo aparecer como un suicidio.

El detalle de la sangre demuestra claramente que en el caso de haberse causado su padre las heridas que presentaba en el cráneo, al chocar con un fondo duro en el lecho del canal, nunca hubiera sido posible que hubieran manchado indeleblemente sus vestidos.

También informa el Sr. Hadded, que el capitán del Ejército señor Carbó y los que lo secundan en sus investigaciones, tienen muy distinto criterio sobre ese hecho de sangre, que privó de la vida a su padre, hombre que poseía bienes de fortuna, tanto en Cuba como en su país de origen, y que no tenía deudas, gozando además de buena salud, como lo puede justificar el doctor J. Martín Pino, representante camagüeyano, que era su médico, habiéndolo curado radicalmente de la última afección que padeció.

Igualmente afirma el señor Hadded, que la tapa del maletín hallado por los trabajadores que recorrieron el canal, y no la maleta, donde precisamente se guardaban las joyas y billetes de la lotería, algunos de ellos premiados, y otros para próximo sorteo, demuestra, una vez más, que fué el robo el móvil del asesinato de su padre, como así lo entiende el juez que conoce de los hechos, pues no ha excluído del proceso a los que están detenidos y acusados severamente por la muerte de su padre.

Termina su carta el señor Hadded, diciendo que espera de las autoridades Judiciales de Morón y de Cunagua no se dejen influenciar por informes que él califica de ligerísimos y sin base alguna.

Explica Cortina el motivo de que todo se haga con calma

El gobierno, dijo, trata de hacer las cosas bien, sin incurrir en graves errores

En el día de ayer, fuímos recibidos por el doctor José Manuel Cortina, Secretario de Estado, el cual, amablemente, entre otras cosas nos hizo saber, que los presupuestos de esa Secretaría estarán supeditados a los cómputos que posteriormente se fijarán de acuerdo con las cifras finales que establecerá el Secretario de Hacienda A una pregunta nuestra sobre el comentario que hace la opinión pública de que los problemas principales, que embargan la actualidad cubana, están siendo tratados con gran lentitud, el doctor Cortina nos respondió: «Si la opinión pública, ocupara el lugar del gobierno, es casi seguro que no podría resolver problemas de tan distintas índoles con mayor rapidez; y agregó, aunque al parecer se observa alguna lentitud, es debido a que se quiere hacer, sin cometer errores, que a la postre es la forma más rápida a realizar. Nos habló el señor Secretario también acerca del problema planteado por la Cámara de Representantes en cuanto a su aprobación de la Ley de represalias para el mejor trato de los créditos cubanos en el exterior, declarándonos, que esperaba una alta comprensión por parte de todos, para la más pronta y satisfactoria solución, de los problemas existentes.

Joven acusada por la sustracción de un valioso reloj

A otra mujer la arrestaron por el robo de un tresillo de oro blanco y brillantes

La joven de 19 años de edad, Violeta Delgado Hernández, de calle B entre 18 y Fuentes, en el reparto Almendares, fué arrestada, ayer, por el detective de la Policía Secreta, Rafael Zagalés, por acusarla Berardo Penichet Calles, de Virtudes 143-C, bajos, de ser la autora de la sustracción de un reloj de oro, de dos tapas, al doctor Lequerica, de su consulta establecida en Cuba 18, dado que, según el señor Penichet, Violeta fué la única persona que penetró en el local citado, poco antes de descubrirse la falta de la citada prenda, aunque la muchacha asegura que desde hace cuatro años concurre a la expresada consulta y desconoce absolutamente lo relacionado con el hurto en cuestión, no yendo allí más que a curarse del mal que padece. Quedó en libertad Violeta, por haber prestado fianza de cien pesos.

OTRA MUJER ACUSADA DE HURTO DE PRENDA.—El subinspector de la Secreta, Abelardo Rico, y el detective Celestino Alfonso, procedieron al arresto de Celia Mayea Rodríguez, de Lucena 15, por estar señalada como la autora del hurto de una sortija-tresillo, de oro blanco, con tres brillantes pequeños y dos diamantes, de la joyería «La Corona», de San Rafael 13. Afirman los citados agentes de la autoridad que Celia, para cometer el hecho, se presentó en el citado establecimiento, interesando del apoderado del mismo, Jesús Martínez Feijoo, le mostrara un estuche con varias sortijas, y cuando las examinaba, le llamó la atención a Martínez Feijoo sobre otra prenda en la vidriera, y al volverse él para verla, la muchacha se apoderó de la sortija en cuestión, la que fué ocupada en su poder por Rico y Alfonso. Se dió cuenta al juzgado Correccional de la Segunda sección, quedando en libertad Celia, mediante fianza de 100 pesos, pero con la obligación de presentarse ante la citada autoridad judicial.

VARIOS DETENIDOS MAS.—Los detectives de la Secreta, Raúl García Rubio y Horacio Fernández, Eusebio Ortiz y Gilberto Hernández, detuvieron, respectivamente, los dos primeros, a Armando Osorio Dobaso, reclamado por el Correccional de la Primera sección, por infracción del decreto-ley sobre registro de extranjeros; y los dos últimos, a José Mosquera Núñez y María Campello, por la misma causa, quedando todos en libertad provisional por haber prestado la fianza que se les fijó.

EL PRIMERO QUE SUPLANTO LOS NUMEROS DE LOS BONOS DEL EXTINGUIDO «BANCO DE TURISMO».—Los detectives Carlos Rodríguez y José Rivero, del grupo perseguidor de los delitos de la propiedad, que comanda el subinspector Raimundo Aragón, detuvieron, ayer, a Mario Pérez Pérez, de la Carretera de Managua, por ser el sujeto señalado como el primero que suplantó los números de los bonos del extinguido «Banco del Turismo y Beneficencia, S. A.», que está procesado por el juez de Instrucción de la Segunda sección y que estaba en rebeldía, logrando dichos subalternos de Aragón, dar con él, tras incesante pesquisar. Fué recluído en el vivac, a disposición de la citada autoridad judicial.

DOS CRUCEROS ALEMANES LLEGAN A MARIN, DONDE PERMANECERAN VARIOS DIAS

PONTEVEDRA, junio 16. (SE).—Llegaron a Marín los cruceros alemanes «Endem» y «Karisruhe». Permanecerán en aquellas aguas algunos días. Se preparan varios festejos en honor de los marinos alemanes.

Cuatro gramos de cocaína ocupados a dos traficantes

Los tenían en un puesto de frutas que suelen visitar con frecuencia los viciosos

Los agentes J. M. Ruiz y E. Padilla, de la Sección de Investigaciones, detuvieron ayer tarde a los asiáticos Alfredo Lee, vecino de Acosta 109 y Alfonso Jau, con domicilio en Acosta 109, al comprobar que ambos se dedican a la expendición de drogas. En un registro que efectuaron en el puesto de frutas que ambos poseen en el domicilio del segundo, lograron ocuparle cuatro gramos de cocaína. Los acusados fueron puestos a la disposición de la autoridad judicial correspondiente.

MUY SENTIDA LA MUERTE DEL SR. JUAN CASTELLANOS

En el día de ayer tuvo efecto el sepelio del joven Juan Castellanos, perteneciente al comercio capitalino, el cual constituyó una sentida manifestación de duelo, ya que en el mismo tomaron parte representaciones de la banca, la industria, el comercio, las instituciones hispanas, etcétera.

El número de ofrendas florales, depositado en su tumba, era considerable. Y los familiares que acompañaron su cadáver hasta la Necrópolis, recibieron elocuentes demostraciones de condolencia.

Paz a los restos del malogrado Juan Castellanos, y reciban sus familiares en general nuestro sentido pésame, especialmente su viuda, su hijo, y sus hermanos Agustín y Ramón Castellanos.

EL VIERNES OFRECERA EL DR. FRANCISCO DOMENECH UNA BELLA CONFERENCIA

Bajo los auspicios de los «Amigos de la Cultura Popular», el Dr. Francisco Domenech ofrecerá una charla, pasado mañana, viernes, a las 8 de la noche en Concha número 7.

El Dr. Domenech intitula su plática «La cultura y aspiraciones de los trabajadores».

La Bolsa del Trabajo invita a todos los sindicatos y elementos afines para ese acto cultural.

Trataron de morir dos mujeres en el pueblo de Marianao

Una está tan grave que no pudo prestar declaración. Se duda mucho pueda salvarse

MARIANAO, junio 16. DIARIO, Habana.—Dos mujeres, aburridas de vivir, pretendieron poner fin a su existencia en la noche de hoy. Son Juana Cabrera Alonso, de 29 años, vecina de Reina entre General Núñez y Concepción, en el reparto Hornos, la cual ingirió sustancia hasta ahora desconocida, siendo trasladada al Hospital Militar de Columbia, donde el doctor Barquín la asistió de fuerte intoxicación, sin que haya podido prestar declaración, pero sabiéndose que su determinación ha obedecido a tal aburrimiento. Fué recogida en la citada casa de Reina por el soldado Isidro Santana Marino, el cual nada sabe del hecho. Actuó en este caso el vigilante 74, Mario Trujillo. Fué recluída en la clínica «Cuatro de Septiembre». Y Patria Peña Díaz, de 21 años, domiciliada en Pasaje H, entre Tres y Cuatro, reparto Bue[illegible] la que fué llevada al citado hospital militar, y atendida por el propio doctor Barquín, de intoxicación grave, manifestando la paciente que había determinado privarse de la existencia por estar cansada de vivir. Fué trasladada al Hospital Calixto García Ambas presuntas suicidas continúan en grave estado.—**A. Martínez**, Corresponsal.

Demostró el ingeniero Giquel que la Habana malgasta mucha agua, por lo que resulta insuficiente la del acueducto

Nueva Orleans, con más de $400,000 habitantes, sólo emplea 42.000,000 galones al día, mientras que La Habana tiene un servicio de 80,000.000. Posibles causas de este problema

En la tarde de ayer, tuvo efecto en los salones de la Sociedad Cubana de Ingenieros, una interesante charla del ingeniero señor Rafael Sánchez Giquel, sobre el Acueducto de la Habana. Numerosa concurrencia de profesionales asistió al acto que se convirtió en una verdadera conferencia.

El señor Sánchez Giquel, desarrolló su peroración, citando párrafos de un informe emitido por el ingeniero coronel del Ejército Español, señor Joaquín Ruiz, primer ingeniero jefe que tuvo el Acueducto, en el cual se hacen atinadas consideraciones sobre la producción del Acueducto, su capacidad, sistema de distribución, y objeciones sobre las tuberías y su diámetro, que requería ampliaciones por el aumento de población.

El señor Giquel describe minuciosamente, cómo el problema del agua se fué agravando al andar del tiempo, al establecer las zonas de alta presión, para dar servicio a las ampliaciones de la ciudad primero y más tarde a otros pueblos o barrios lejanos. Igualmente detalla las ampliaciones realizadas en 1912, bajo el Gobierno del General José Miguel Gómez, en que la distribución de 35 millones de galones que se hacía en 1899, se elevó en 1912 a cincuenta y dos millones de galones.

Recuerda la implantación de la regulación por zonas mediante válvulas, por la primera intervención, para acortar la presión en unas partes y reforzarlas en otras que de entonces acá se ha practicado.

Hace resaltar cómo el técnico señor Joaquín Ruiz, en su informe señalaba como uno de los males, la insuficiencia de las tuberías, el mal estado de muchas de ellas, los salideros y desperdicios, deficiencias que no fueron subsanadas y sí aumentadas, por lo que puede suponerse que constituyen hoy día un enorme despilfarro.

Señala la coincidencia en muchos de estos puntos del informe del ingeniero señor Joaquín Ruiz, con el del experto en obras hidráulicas Mr. Allen Hazen, rendido en 1917, cuando vino expresamente a realizar un estudio sobre el problema del agua en la Habana, y cómo reafirma más tarde en 1929, en otro informe al venir por segunda vez a esta capital para estudiar el mismo problema.

En este segundo informe Mr. Allen Hazen, encuentra que las ampliaciones de servicios se han elevado tanto que la presión ha descendido, hasta el punto de poder estimar que apenas existía, que en su larga experiencia y conocimientos sobre la materia podía afirmar que no conocía ningún Acueducto tan desmoralizado como el de la Habana.

El conferencista bosqueja las obras realizadas por el doctor Carlos Miguel de Céspedes, cuando por las pésimas condiciones en que se encontraba el Acueducto de Albear, tuvo que hacerse cargo del mismo el Gobierno, elevándose entonces con la captación de nuevos manantiales en Vento y la construcción del Acueducto de Aguada del Cura, a **ochenta millones de galones** que conduce diariamente a Palatino.

Hace atinadas consideraciones, estableciendo que resulta un caudal para el consumo de medio millón de habitantes de 160 galones per cápita, haciendo un paralelo con la ciudad de Nueva Orleans, muy semejante, que surte a cuatrocientos mil y pico de habitantes, con cuarenta y dos millones de galones, cien galones per cápita, considerándose una de las ciudades mejor abastecidas, lo que hace pensar en el enorme despilfarro de agua que se hace en la Habana, por las causas expuestas, encontrándose esta ciudad con la escasez de siempre y la deficiencia del servicio. Señala que las instalaciones de New Orleans, son modernas, bien reguladas para el servicio y que en un cien por cien los servicios están metrados.

Termina recomendando que la Sociedad Cubana de Ingenieros, debe estudiar este problema, con el laudable propósito de que se resuelva, por entrañar una suprema necesidad.

El señor Sánchez Giquel fué muy felicitado por su trabajo. En nombre de la Sociedad lo felicitó su Presidente, el ingeniero señor Miguel Villa, manifestando que estaba seguro había de ser atendida la sugerencia del señor Giquel por los profesionales de la misma, que habían seguido con gran interés su disertación.

También habló breves palabras el ingeniero señor Cosculluela, sobre el problema, que con gran acopio de datos y observaciones había presentado el señor Giquel y la ardua labor que representaba obtener el remedio de las deficiencias expuestas.

El señor Giquel lo mismo que el señor Villa dieron las gracias a los señores concurrentes por haber asistido a este acto.

MOIMIENTO DE PASAJEROS POR LA VIA AEREA.—A bordo del avión de la Pan American Airways «American Clipper», que arribó ayer por la mañana procedente de Miami, llegaron los pasajeros siguientes: Víctor A. Zink, Bertie A. Zink, Charles G. Murray.

Salidos: En el avión «American Clipper», de la Pan American Airways, que salió ayer por la tarde con destino a Miami, embarcaron los pasajeros siguientes: Charles Eden, George H. Lowe, Alta Lowe, Roy H. Ashworth, Elva Ashworth, William Eve Ill, Louise Eve, Harold Kassewitz, Phyllis Kassewitz, George L. Meyer, Antoniette Meyer, Rosa Pereda, Agustín Alvarez, Gonzalo García Vieta y Enrique Bil.

Salidos en el avión de Panamá. A bordo del avión «Caribbean Clipper», de la Pan American Airways, que salió ayer por la tarde con destino a Panamá vía Cienfuegos-Jamaica, embarcaron los siguientes pasajeros: James L. Griffin, Antonio Firpo, Sybil A. Hylton, Greenhouse Alt, Phillip Thompson, Granville Bantock, Herbert W. Warden, Amos B. Foy, Miguel Samper, Jesse Tuller, Frank W. Johnson, Frank Mishler y William Osterwind.

Nota: Debido al mal tiempo reinante, no hubo servicio aereo Nacional.

Presos 2 ladrones cuando trataban de cometer un delito

Arrestado un complicado en prácticas de ñañiguismo. Un informe sobre un homicidio

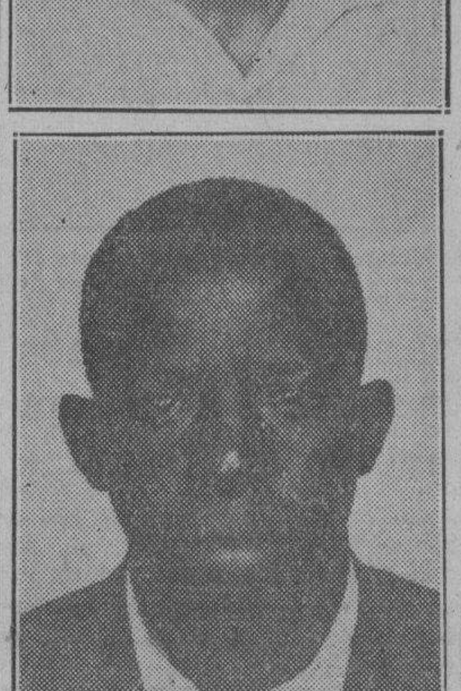

Entre las últimas detenciones practicadas por la Policía Secreta, figura la de los delincuentes Francisco Flit y Manuel Valdés, (los dos primeros), sorprendidos por el subinspector G. Galguera y el detective J. Castillo cuando trataban de desvalijar un camión con tabacos; y la de Manuel de Jesús Escobar Caturia, señalado como el «Illamba», jefe, del templo de rito africano sorprendido en el Vedado el pasado martes.

La oportuna intervención del subinspector de la Policía Secreta Gumersindo Galguera y del detective J. Castillo, ambos del grupo para la persecución de los delitos contra la propiedad, impidió que dos consumados amigos del delito. Francisco Flit Cruz y Manuel Valdés Mora desvalijaran un camión con tabacos de la fabrica «Ledo», que estaba estacionado en San José e Industria, pues provistos de una cuchilla de grandes dimensiones y un cincel violentaban el candado de la puerta de dicho vehículo cuando llegaron Galguera y Castillo, logrando arrestarlos, siendo remitidos Flit y Valdes al Vivac, a disposición del Juzgado Correccional de la Segunda Sección.

Galguera y Castillo informaron al comandante Eugenio Menéndezz, Jefe de la Policía Secreta, que Flit y Valdés desde hace tiempo se vienen dedicando a violentar los camiones de las tintorerías y fábricas de tabaco y que dichos dos sujetos son individuos especializados en esa tarea. Agregando que el chauffeur del camión de la casa «Ledo» les manifestó que hace bastantes días le fueron sustraídos del vehículo que maneja, en Neptuno y Campanario, mercancía por $75.00 y que de no haber sido por la pronta intervención de dichos agentes de la autoridad le hubieran desvalijado mercancías por $100.00, ya que él estaba entregado a la faena de repartir la venta de tabaco en cafés contiguos.

UNO MAS POR PRACTICAS DE ÑAÑIGUISMO. — Gonzalo Arias, Juan Delgado y Wladislao Lema, detectives de la Policía Secreta, pertenecientes al grupo 10, que dirige el subinspector Gregorio Olavarri, detuvieron a Manuel de Jesús Escobar Caturla, de raza negra, más conocido por Cheri el Emperador, por ser uno de los miembros del templo de rito africano que sorprendieron el día anterior en la calle Dieciseis número 105, en el Vedado, arrestando a Armando Valdés Medel y a Aracelia Rodríguez Zulueta, que fungía de sacerdotisa.

Olavarri en su informe dice que Escobar es el «Illamba», (jefe), del templo ñáñigo de referencia; y al tomarle las huellas digitales por sospechar que estuviera reclamado en alguna causa, comprobó que lo está por la Sala Segunda de lo Criminal de la Audiencia, por robo, estando condenado por ese tribunal a dos años de presidio, por lo que lo recluyó en la Cárcel para que extinga el citado castigo inpuesto, todo lo que hizo saber al Jefe de Secreta comandante Eugenio Menéndez.

DETENIDO POR DROGA Y ESTAFA.—Los detectives de la Secreta Bolet y A. Martínez, del grupo de persecución de la droga que comanda el subinspector Gil Carballo, detuvieron a Juan Luis Cárdenas Padrón, de Villegas, 34, al que sorprendieron inyectándose morfina en Dragones y San José, ocupándole una aguja hipodérmica y un papelillo de la expresada droga, dando cuenta al Juzgado Instructor de la Tercera Sección.

Y el detective Horacio Alfonso procedió a arrestar a Manuel Garrido Corvo, residente en el reparto Las Yaguas, reclamado por estafa, por el Juez de Instrucción de la Quinta Sección, recluyéndolo en el Vivac.

LA MUERTE A PALOS DE ANUNCIA RODRIGUEZ.—Sobre el homicidio de Anuncia Rodríguez ocurrido el 5 de marzo último, ha rendido informe al comandante Menéndez, Jefe de la Secreta, el diligente miembro del Buró de Homicidios y detective de la Secreta Enrique Chartrand, en el sentido de que el citado día, el acusado Silvano Mercerón Betancourt agredió a palos a Adelina Moré Portela, por protestar ésta de que la esposa de Mercerón siempre que pasaba por frente a la puerta de la habitación que ocupa en O-Reilly, 32, arrojaba agua ante la misma, y como acudiera en auxilio de Adelina la encargada de la expresada casa Anuncia Rodríguez, el repetido Mercerón la acometió, tan fieramente, a palos, también, que le causó lesiones de tal gravedad que falleció el 8 de abril.

EN JAGUEY GRANDE TEMEN QUE SE PUEDA DECLARAR UNA GRAVE EPIDEMIA Y RECLAMAN AUXILIO

Muchos enfermos de Consolación del Norte están faltos de asistencia por las inundaciones.—Un hombre ahogado en Pedro Betancourt.—Se encuentra desbordado el Jatibonico

CONTINUA INCOMUNICADO CONSOLACION DEL NORTE

CONSOLACION DEL NORTE, junio 16. DIARIO. Habana.—Este pueblo está incomunicado por haberse llevado la crecida de los ríos, los puentes que conducen a San Vicente. Muchos enfermos se hallan imposibilitados de trasladarse a la capital de la provincia para operarse. El comercio sufre los mismos perjuicios. Ayer llegaron los diarios retrasados, y el conductor de correos no puede seguir prestando el servicio por las veredas y atajos. Los vecinos ruegan al DIARIO que interponga su influencia para que el Gobierno repare los puentes.—Sánchez, corresponsal.

GRANDES DAÑOS EN LAS SIEMBRAS

SAN DIEGO DE LOS BAÑOS, junio 16. DIARIO. Habana.—Desde ayer han cesado las lluvias en toda esta zona. Los ríos y arroyos han bajado casi a sus cauces. En los campos se han perdido, casi en su totalidad, los frutos menores. Los daños ocasionados en esta zona se calculan en dos mil quinientos pesos. Afortunadamente no hubo que lamentar desgracias personales.—Fienteneche, corresponsal.

URGE EL ENVIO DE VACUNAS Y DESINFECTANTES

JAGUEY GRANDE, junio 16. DIARIO. Habana.—Los barrios de la parte baja del pueblo continúan inundados por el desbordamiento de las aguas del Canal del Roque. Es digna de encomio la actuación de la Jefatura de Sanidad, ayudando con su material al salvamento de los damnificados, en cooperación con la Guardia Rural. Urge se envíen vacunas y desinfectantes para evitar las epidemias.—Espinosa, corresponsal.

VICTIMA DE LA CORRIENTE DE LAS AGUAS

PEDRO BETANCOURT, junio 16. DIARIO. Habana.—Contamos una víctima en el trágico balance del temporal de agua. Ayer fué arrastrado por la corrientes, en la finca «Dos Hermanos», de este término, José María Lugones, con su caballo. Después de una larga búsqueda, fué encontrado ahogado. En estos momentos el juez de Instrucción, doctor Lorenzo, acompañado de otras autoridades, salió para el lugar del suceso.

A causa de la inundación, en el central «Cuba», la turbina que funciona en el pozo, para el suministro de agua, sufrió desperfectos, y se ordenó a tres obreros de la reparación que bajaran, y notando éstos que el agua estaba en ebullición, comprendieron que había alguna anormalidad. Lanzaron una gallina al agua, quedando ésta carbonizada en el acto, comprobándose el pase de la corriente de alta tensión eléctrica al agua. Los obreros se salvaron milagrosamente de morir electrocutados.

En la escuela pública de ésta se alojan muchos vecinos procedentes de los campos, quienes han perdido cuanto poseían. Urgen auxilios para aliviar la situación. Los trenes han circulado solamente hasta aquí. Desde el domingo solamente lo hacen entre esta población e Isabel.—Corresponsal.

ARRUINADAS LAS SIEMBRAS DE FRUTOS MENORES

JUAN G. GOMEZ, junio 16. DIARIO, Habana.—A consecuencia de las lluvias se han perdido las siembras de maíz, malanga y las plantaciones de arroz, especialmente en los barrios de Mondéjar y Canímar. Mucho ganado y numerosas aves perecieron ahogados. No ha habido desgracias personales. — Gutiérrez, Corresponsal.

LOS VECINOS SE ALARMAN ANTE EL TEMOR DE UNA EPIDEMIA

MANACAS, junio 16. DIARIO, Habana.—Los vecinos se hallan alarmados al ver la cantidad de agua estancada en los patios y en las calles, temiendo que se desarrolle una epidemia por la falta de petrolización de dichas aguas. Se ruega al Secretario de Sanidad disponga las medidas conducentes antes de que se presenten el tifus, el paludismo y otras enfermedades.—Corresponsal

COMENZARON A REPARAR LA CARRETERA

YAGUAJAY, junio 16. DIARIO, Habana.—Hoy comenzaron a reparar la carretera de este pueblo a Iguará destrozada a causa del temporal. Solamente hay un pequeño crédito concedido por Obras Públicas. Las autoridades y el pueblo cooperan a la obra, y esperan que dicho crédito sea aumentado y que se le hará una reparación completa, por ser la única vía de comunicación que tiene Yaguajay. También comenzarán los trabajos de la carretera que le unirá al pueblo de Mayajigua, cuya obra se inicia por gestiones del doctor Wolter del Río, en quien tienen cifradas sus esperanzas de mejoramiento los vecinos y pueblos de esta comarca.—Soler, Corresponsal.

GRANDES PERDIDAS EN CIENFUEGOS

CIENFUEGOS, junio 16. DIARIO, Habana.—Anoche descargó sobre esta ciudad un torrencial aguacero que duró muy cerca de tres horas, lo que provocó la inundación de los barrios urbanos San Lázaro y Miami.

Inmediatamente se organizaron servicios de salvamento por la brigada sanitaria de la Cruz Roja, al mando del capitán Arbona, realizándose importante labor para rescatar a los vecinos, principalmente a los niños, ancianos y mujeres, los que corrieron peligro de perecer ahogados, pues en muchas calles el agua alcanzó gran altura.

También se registró el hecho de que desde por la mañana la población se ha visto privada del servicio del acueducto, por haberse roto una de las «maestras» que dan paso al agua de la represa del río Hanabanilla, que se ha desbordado y causado incalculables daños en los sembrados, perdiéndose muchas cabezas de ganado vacuno.

Afortunadamente, hasta ahora no se conoce que haya ocurrido ninguna desgracia personal.—Obdulio García, Corresponsal.

SE DESBORDO EL RIO JATIBONICO

CAMAGUEY, Junio 16. DIARIO, Habana.—A consecuencia del desbordamiento del río Jatibonico, el tráfico de esta ciudad se halla interrumpido. Durante cuatro horas el barrio La Caridad, estuvo aislado completamente del resto del pueblo. No se recuerda otra inundación en treinta años a la fecha. La fuerza pública y el pueblo en general, auxilian a las víctimas de la inundación. Desconócense hasta el presente que haya ocurrido desgracias personales.—Hernández Jorge, Corresponsal.

LOS VECINOS De SANTA CRUZ ALARMADOS

SANTA CRUZ DEL UR, Junio 16 DIARIO, Habana.—Hace cuatro días que este pueblo está bajo los efectos de un temporal. Sólo deja de llover a pequeños intervalos. Fuertes vientos del Suroeste tienen alarmados a los vecinos de la Playa, que recordando el fatídico 9 de Noviembre de 1932 toman precauciones. El barrio de Llega y Pon, se encuentra anegado.—Carrera, Corresponsal.

LAS MEDIDAS EN SANIDAD

Informó ayer a los periodistas el Secretario de Sanidad, que estaba en contacto directo con los jefes locales de la República para conocer las necesidades urgentes de todas las poblaciones que con motivo del reciente temporal de agua que nos azotó durante la última semana, se encuentran sufriendo las consecuencias de los desbordamientos de los ríos, la miseria en los hogares de los campesinos y la posibilidad de que surjan graves epidemias.

Por el momento, la Secretaría de Sanidad, no obstante las noticias alarmantes que llegan constantemente del interior de la República, se ha limitado a ordenar a un empleado confeccione un estado de aquella situación, de acuerdo con los mensajes telegráficos recibidos de los jefes locales, señalando las necesidades de cada población.

Las últimas noticias recibidas ayer en la Secretaría de Sanidad, anuncian que en varias poblaciones empresas particulares han destinado médicos y obreros para atender las necesidades de los vecinos, abriendo zanjas y construyendo alcantarillas para dar salida a las aguas. En cunto a la desinfección se utilizará petróleo, cresol, hipoclorito, etc.

Ayer el Secretario de Sanidad solicitó del Jefe de la Marina de Guerra Constitucional, ordene que algún barco de la misma se traslade a Bocas de Jaruco, en Baracoa, y recoja a más de quince personas atacadas de fiebre tifoidea y disentería amebiana, las cuales se hallan aisladas, sin auxilios facultativos de ninguna clase, debido al mal estado de los caminos. Los referidos enfermos deberán ser trasladados a Baracoa e ingresados en el Hospital Civil.

La Policía hará nuevas prácticas de ametralladoras

También las hará de tiro de revólver calibre 38. Reglas dictadas por la Jefatura

El coronel José E. Pedraza, Jefe de la División Central de la Policía Nacional, ha dictado ayer la siguiente circular:

«1.—Se dispone el comienzo de las prácticas de tiro con fusil automático (ametralladora de mano Thompson), billies y revólver calibre 38, en la fecha y forma que se da a conocer:

2.—Las prácticas de tiro comenzarán el día primero del entrante mes de julio del corriente año para la Sección de Radio Represiva y Reserva de la Jefatura, ambas de la División Central de la Policía Nacional.

(A).—Harán prácticas con fusil automático (ametralladora de mano Thompson) la Sección Radio Represiva y la Reserva de la Jefatura.

(B).—Se harán prácticas con billies por la Sección Radio Represiva de esta División.

(C).—Se harán prácticas con revólver calibre 38, la Sección Radio Represiva y Reserva de la Jefatura.

3.—Las prácticas de tiro se llevarán de acuerdo con el curso a razón de 120 granadas de gas lacrimógeno y 478 proyectiles de gas lacrimógeno, para todo los billies.

(A).—Las prácticas de tiro con fusil automático (ametralladora de mano Thompson) a razón de 300 tiros incluyendo el record, por hombre.

(B).—Las prácticas de tiro de revólver calibre 38, a razón de 95 tiros incluyendo el record, por hombre.

(C).—La forma en que deberán realizarse estas prácticas la dispondrá la Jefatura bajo la supervisión e inspección del comandante Pedro Tandrón y Hernández, M. M. del Ejército Constitucional, en comisión de servicio en esta Jefatura, el cual es designado para este servicio.

4.—El Cuartel Maestre de la Policía Nacional, facilitará el parque y material necesario para el cumplimiento de lo dispuesto en esta orden.

Los gastos que por virtud de lo dispuesto en los párrafos anteriores se originen son necesarios al servicio.

LA PARALIZACION DEL TRAFICO DEL FERROCARRIL CENTRAL DE ARAGON

VALENCIA, junio 16. (SE).—La Cámara de Comercio y otras entidades han dirigido un telegrama al jefe del Gobierno exponiéndole los graves perjuicios que ocasiona a la economía valenciana la paralización absoluta del tráfico ferroviario del Central de Aragón, que estanca las relaciones comerciales e industriales con Zaragoza y con Francia por Canfranc. Ruegan también intervenga el Gobierno para solucionar el conflicto.

M.E.C.D. 2016

HOY SERA RECIBIDA POR EL PRESIDENTE LA COMISION BICAMERAL QUE ESTUDIA LA LEY DE AMNISTIA

ACUERDA EL GOBIERNO RETENER LOS 125,000 PESOS DE LA "COOPERATIVA DEL CAFE"

NO PUEDE DISPONER YA DE LA MENOR SUMA DE DINERO SIN LA PREVIA AUTORIZACION OFICIAL

La mencionada Cooperativa no podrá adoptar acuerdos de ninguna clase sin someterlos a la aprobación del señor Presidente de la República.—Texto de los dos decretos

En la tarde de ayer, el presidente de la República firmó, a propuesta del secretario de Agricultura, los dos siguientes decretos, por los cuales queda prácticamente en suspenso la Cooperativa de Exportadores Cubanos de Café, imposibilitándola de disponer de los fondos de la misma.

Dice así la parte dispositiva de dichas resoluciones:

«Primero: Declarar la ineficacia del párrafo primero del decreto presidencial número 1431 de 16 de mayo de 1936, que quedará sin valor ni efecto legal alguno.

«Segundo: Que el secretario de Agricultura propondrá a este Ejecutivo cuantas medidas estimare convenientes a los fines de la exportación del café, dentro de las disposiciones vigentes, sin perjuicio de que el presidente de la República use o no de la facultad que le confiere el citado inciso C., dado su carácter puramente potestativo.

«El secretario de Agricultura queda encargado del cumplimiento del presente decreto.

«Dado en el Palacio de la Presidencia, en la Habana, a los 16 días del mes de junio de mil novecientos treinta y seis.—(f.): **Miguel M. Gómez**, presidente; **José Gómez Mena**, secretario de Agricultura».

«Primero: Que las facultades de protección y regulación de las actividades de la Cooperativa de Exportadores Cubanos de Café, así como las de tutela y fiscalización de su funcionamiento y las de armonizar sus obligaciones y derechos con los intereses de los consumidores, agricultores, descascaradores, almacenistas, tostadores y detallistas de café, correspondan directamente al presidente de la República.

«Segundo: Que la Cooperativa de Exportadores Cubanos de Café no podrá adoptar ningún acuerdo ni disponer medida alguna sin someteria a la aprobación previa del presidente de la República que podrá impartirla o denegarla y sin cuyo requisito carecen de eficacia y validez.

«Tercero: Que el secretario de Agricultura someterá al presidente de la República, para su aprobación, el reglamento de las relaciones entre ese centro y la Cooperativa de Exportadores Cubanos de Café, donde podrá exceptuar de la prohibición del artículo precedente, aquellos acuerdos y medidas que por su naturaleza y objeto así lo requieran, pero, en tanto, se mantendrá sin excepción la prohibición que se prescribe en el artículo anterior.

«Cuarto: Que la suma de 125,000.00 pesos que por parte de la subvención de 150,000.00 pesos se entregó a la Cooperativa de Exportadores Cubanos de Café, por escritura número 58 de 19 de mayo de 1936, ante el notario doctor Agustín Cruz y Fernández, de esta ciudad, no podrá ser afectada ni de la misma se podrá disponer, en forma alguna, sin autorización previa y expresa del presidente de la República; medidas éstas de tutela y fiscalización que se expresarán a The First National Bank of Boston, para que se abstenga de disponer en todo o en parte de esa suma, sin el cumplimiento de dicho requisito.

«Quinto: Que por el secretario de Agricultura se procederá a elevar al Sr. Presidente de la República un informe sobre las modificaciones que a su juicio deban introducirse en el decreto-ley número 742, de 3 de abril de 1936, así como en las disposiciones que se han dictado relacionadas con el café, proponiendo las medidas que estime procedentes sobre el funcionamiento de la Cooperativa de Exportadores Cubanos de Café, e inclusive proponer su disolución o sustitución por otro organismo.

«Sexto: Que se hagan constar las disposiciones de este decreto en el Registro Mercantil donde se hubiere inscripto o correspondiera incribir la Cooperativa de Exportadores Cubanos de Café, a cuyo efecto el secretario de Agricultura lo comunicará con copia de este decreto al Registro Mercantil correspondiente.

«Séptimo: Que las reglas anteriores son de exacto y forzoso cumplimiento, por lo que, para en caso de infracción de las mismas, se establecen las sanciones que no excedan de las autorizadas por el artículo XII del decreto-ley número 63 de 3 de julio de 1935, atribuyendo a los jueces correccionales competentes la facultad de imponerlas previo el correspondiente juicio, de acuerdo con el artículo XII del decreto-ley número 742, de 3 de abril de 1936.

«Octavo: Que se comunique el presente decreto a la Cooperativa de Exportadores Cubanos de Café y a todos y cada uno de sus funcionarios, así como a The First National Bank of Boston, a los efectos legales procedentes.

«Noveno: Queda encargado el secretario de Agricultura del cumplimiento del presente decreto, que comenzará a regir en esta fecha.

«Dado en el Palacio de la Presidencia, en la Habana, a los dieciseis días del mes de junio de mil novecientos treinta y seis.—**Miguel M. Gómez**, presidente; **José Gómez Mena**, secretario de Agricultura».

Urgente necesidad higiénica

HACE unos días se publicó en estas columnas la siguiente excitación al celo del nuevo Secretario de Obras Públicas, señor Simeón, que nos sorprendió por su civismo.

Como es una verdad que el periodismo es y debe ser repetición creemos realizar un acto recomendable de ciudadanía repitiendo y destacando ese clamor, con lo cual satisfacemos un interés propio, pues entre las muchas calamidades que nos afligen en nuestra capacidad de súbditos, es una de ellas hallarnos comprendidos en la nómina de esos propietarios a quienes Sanidad molesta, por faltas no imputables sino a la deficiencia gubernativa, que con una simpática razón «sic volo sic jubeo», descarga en el común, el común somos los contribuyentes, su santa ira, porque no satisfacemos sus higrónicos escrúpulos.

Sanidad nos quiere limpios, y Obras Públicas no nos da agua, ni donde arrojar la que nos podemos procurar para la palangana. No considera que el alcantarillado es preciso, y que el individuo no puede suplir esa necesidad, ni beberse las aguas residuales: si se pudiera lo haríamos.

La línea de menor resistencia es la de conminar al ciudadano a que tenga con esmerada limpieza las fosas. El ciudadano hace esfuerzos, incluso pagos repetidos, dejando sin satisfacer alguno de los setenta y cinco impuestos que le abruman; pero se aparecen estos pródigos chubascos de Junio, que todo lo inundan, y como el terreno es arcilloso, impermeable, las filtraciones protestan contra las nubes y se botan a la vía pública en reclamación de auxilio, que no encuentran.

Entre las dos hojas de una tijera, Sanidad y Obras Públicas, el infeliz Juan Cubano es llevado al Juzgado Correccional. El juez pregunta, oye razones, inspecciona y absuelve por lo general. Y he ahí como la acción administrativa va por un lado y la acción judicial, más justa, va por otro.

Veremos si el señor Simeón da toda su atención y preferencia a los barrios «sin alcantarillado», lo cual es asombroso que se pueda decir a estas alturas de palacetes, piscinas y jardines. Mucho habría de estimárselo la comunidad, mucho cedería su celo en honra y prestigio del Departamento a su cargo, y provocaría lágrimas de gratitud entre los desamparados propietarios, que un mes sí y otros también tenemos que permanecer sentados en los duros bancos del Correccional, en criolla mezcolanza con la requisa diaria de la plebe infractora, excepción hecha de los que serán tan inocentes como nosotros.

He aquí el suelto a que hicimos referencia al principio:

UNA COMISION DE PROPIETARIOS Y DE VECINOS DE DOS REPARTOS PIDE A OBRAS PUBLICAS QUE HAGA EL ALCANTARILLADO

Están sufriendo el azote de las multas que impone la Sanidad

Una comisión de propietarios y vecinos de los repartos San José de Bellavista y la Floresta, nos informa que se hallan pendientes de que por el señor Secretario de Obras Públicas se ordene la construcción del alcantarillado de dichos repartos, por ser una obra de urgente necesidad higiénica. Dichos repartos —nos dicen— están sufriendo la imposición constante de multas a todas luces injustas, pues siendo el suelo impermeable, en épocas de lluvias, las fosas se llenan, sin que sea dable a los vecinos ni a los propietarios de casas remediar el mal y evitar los perjuicios que el rebozo de las fosas puede irrogar a la salud pública. Urge que el ingeniero señor Simeón, disponga la construcción del alcantarillado, que resulta indispensable. Trasladamos al señor Secretario el ruego que interesan los propietarios y vecinos de dichos repartos.

Gabriel CAMPS.

INSTRUCCIONES DEL CENTRO DE LA PROPIEDAD

No están obligados a aceptar ciertas imposiciones que se trata de hacer en el Municipio

Por el Centro de la Propiedad Urbana de la Habana se hace saber a todos los propietarios del Término Municipal que acuden al Municipio en gestiones de los diversos problemas que allí tengan pendientes, que no están obligados de ninguna manera a aceptar la imposición que se les trate de hacer de que para resolver los asuntos que allí les lleven tengan la obligación de presentar las planillas por triplicadas que exige el Decreto-Ley 750 y que se les trata de exigir de una manera injustificada.

Estos propietarios tienen el derecho de exigir que se les resuelvan los asuntos que allí lleven sin someterse a la presión que se les haga imponiéndoles la obligación referida, dado que los mismos deben esperar la resolución pedida al Congreso de la República que les exima de cumplimentar tan drástica medida.

También es conveniente que conozcan los propietarios de fincas urbanas de la República que adeuden por el concepto de impuesto territorial que están obligados al pago de la cantidad que les corresponda, pero que de ninguna manera pueden ser amenazados del derecho que tenga la administración para imponer en sus propiedades a los interventores que señala el Decreto-Ley 773 ya que dicho Decreto-Ley sólo obliga en ese sentido a los industriales y comerciantes, y que por el contrario los mismos tienen el derecho de exigir el pago de sus adeudos por convenios juiciosamente pactados, de común acuerdo con las Administraciones Municipales.

Francisco ANDREU,
Secretario del Centro de la Propiedad Urbana.

NO PODRA CONSTRUIRSE EL NUEVO EDIFICIO PARA ADUANA EN GIJON

GIJON, junio 16. (SE).—La Cámara de Comercio se había dirigido a la Dirección general de Aduanas, proponiendo un impuesto transitorio y voluntario sobre mercancías en tráfico, que sería extinguido al arbitrar 240.000 pesetas, con destino a completar la cantidad que hacía falta para construir en Gijón un nuevo edificio para Aduana. El importe del inmueble está presupuestado en unas 740.000 pesetas, contribuyendo el Ayuntamiento con 150.000, que se calcula el valor del solar edificable.

UNA ANCIANA Y SUS DOS NIETOS FUERON SALVADOS, CUANDO IBAN A PERECER ABRASADOS

CADIZ, junio 16. (SE.).—En el cabaret «Alcázar», sito en la calle de Sánchez Robledo y propiedad de Juan Pérez Moya, se declaró un violento incendio, que dejó totalmente destruído el local con mobiliario, instrumental y vestuario de los artistas. Fueron desalojados los pisos superiores y las fincas colindantes. Las llamas se propagaron a la casa número 29 de la calle de Pablo Iglesias, donde los bomberos salvaron a Margarita Vicenta López, de setenta años de edad, y dos nietos suyos, que presentaban síntomas de asfixia. Las pérdidas son de consideración. Se cree que el siniestro fué casual.

Costales Latatú dará el domingo una conferencia

Tratará de los problemas de la sexualidad. Muy pronto ha de hablar J. Ortega y Gasset

La próxima conferencia de la Institución Hispano-Cubana de Cultura tendrá lugar el próximo domingo a las 10 a. m., en el «Principal de la Comedia». Estará a cargo del reputado catedrático de la Universidad de la Habana Dr. Manuel Costales Latatú. Versará sobre los problemas de la sexualidad. El Dr. Costales Latatú desarrollará tan interesante tema en varias conferencias.

A petición de numerosas personas que a causa de las lluvias no han podido enviar o pasar por la Administración para inscribirse, ha sido prorrogado hasta mañana a las 5 p. m. el período para inscribirse sin pagar cuota de entrada. A partir de mañana, el ingreso en la Institución se hará previo el pago de una cuota de entrada de $3.00 más el pago adelantado de 3 meses.

Los próximos conferenciantes serán el Padre José Rubinos, S. J., y el eminente filósofo español don José Ortega y Gasset.

Ofreció el Alcalde un cocktail a los periodistas de E.U.

En un breve discurso saludó a los diaristas y les dispensó la bienvenida en nombre de Cuba

El Alcalde Municipal ofreció, ayer, un cocktail a los 443 periodistas americanos y sus familiares, que nos visitan, como parte del programa acordado para los distintos actos que en honor de los colegas del Estado de Alabama se llevan a cabo.

El doctor Beruff Mendieta pronunció un breve discurso, en el que dió la bienvenida a nuestros ilustres huéspedes y expresó la satisfacción que experimenta por la estancia de los mismo en la capital de Cuba, y terminó con un saludo cordial del pueblo de La Habana para los ciudadanos del Estado de Alabama.

SE HA DEMOSTRADO QUE EL BACILO DEL TIFUS NO VIVE EN LA CERVEZA

El Departamento de Sanidad del ex Imperio alemán, publicó en la «Gaceta Central de Bacteriología», en el año 1892, los trabajos realizados con motivo de una epidemia de cólera reinante en Hamburgo, que ocasionó la pérdida de más de 65,200 almas, demostrando que los gérmenes del cólera y del tifus no se pueden desarrollar en la cerveza y que su vida en este medio dura un corto tiempo, siendo, por tanto, la cerveza un medio estéril.

Momento en que la columna que acompaña al Coronel Batista en su viaje a Trinidad entraba en el pueblo de Manicaragua.

CARTAS AL DIRECTOR

Habana, junio 16 de 1936.

Sr. Director del DIARIO DE LA MARINA.

Muy señor mío: Mucho habría de agradecerle que en las páginas del periódico que usted tan dignamente dirige, diera cabida a las siguientes notas en relación con el acto que mañana habrá de celebrarse en conmemoración del 17 de junio de 1934.

Dicen así:

A los abecedarios y al pueblo de Cuba

Cúmplense hoy dos años de aquella gloriosa Concentración Nacional Abcedaria, que permitió al ABC dar una muestra de su pujanza, su capacidad ciudadana y su valor colectivo. Con motivo de aquel magnífico desfile, la sensación de valer abecedario y la prueba de disciplina dada por el ABC, manos hermanas obscurecidas sus mentes por odios y pasiones que no había necesidad de alentar, produjeron un alevoso ataque contra la referida Concentración con el trágico resultado de numerosos muertos y heridos.

Para conmemorar el segundo aniversario de tan señalada fecha y como tributo a la memoria de esos valientes y abnegados compañeros que ofrendaron sus vidas en holocausto de los sagrados ideales abecedarios, el Consejo Deliberativo Nacional, máximo organismo de la Organización Nacional Cívica ABC, ha dispuesto la celebración de un solo acto, solemne y sencillo, consistente en una peregrinación al Panteón del ABC, tumba de los caídos en aquel hermoso día y de aquellos que cayeron en defensa de los ideales que sustenta el ABC. Esa peregrinación partirá a las cinco de la tarde de la puerta de la Necrópolis de Colón.

El Consejo Deliberativo Nacional del ABC recaba de los abecedarios la asistencia a tan señalado acto e igualmente invita al pueblo de Cuba a esa peregrinación con que se honra la memoria de los oficiales de la Falange de Honor del ABC.

Por el Consejo Deliberativo Nacional del ABC.—**Laureano Montero**, Secretario General.

Esperando que usted no tendrá inconveniente alguno en recoger en sus columnas las anteriores notas, favor que sabremos agradecerle cumplidamente, quedo muy atentamente,

Laureano Montero,
Secretario General.

Habana, 12 de junio de 1936.

Sr. Director del DIARIO DE LA MARINA.

Muy señor mío: El día 3 de mayo alquilé una habitación en una casa de la calle de Compostela a razón de cuatro pesos. Aboné en el acto ocho pesos, cuatro como alquiler y otros cuatro en calidad de fondo.

El día 3 de junio se venció el pago del primer recibo y el día 10 del mismo junio o sea a los siete días del vencimiento de dicho recibo, me fué entregada la demanda de desahucio.

Y ahora viene lo inaudito. Se me demanda el 10 (venció el recibo el 3) sin saber si yo pensaba abonar el alquiler, como tengo derecho, el 11, 14 ó 20 y teniendo además cuatro pesos en fondo que garantizan el pago hasta el día 3 de julio.

Sumamos miles los que atravesamos una aguda crisis y no solo suben de una manera exorbitante los alquileres, sino que además del pago del mes adelantado se exige un mes en fondo. Esta doble cantidad plantea un gravísimo problema al que vaya a alquilar una habitación.

Los poderes públicos, defensores siempre de lo que redunde en bien del pueblo, no pueden dejar de actuar en el pavoroso problema de la vivienda, que repercute en infinidad de ciudadanos que ganan sueldos irrisorios y de otros que no ganan ninguno.

Un detalle de la casa en que vivo. Todas las habitaciones tienen tabiques de madera, prohibidos por las Ordenanzas Sanitarias.

Otro: en el año de 1936, esta casa no tiene luz más que hasta las diez y media de la noche.

Y otro: esta casa entrega los recibos sin el correspondiente sello del timbre.

Gracias por todo, señor Director, quedo de usted muy atentamente.

Rogelio COSTA.

Compostela 150.

EL PROBLEMA DEL AGUA EN LA CAPITAL

Sr. Director del DIARIO DE LA MARINA.

Ciudad.

Muy señor mío:

Debido a que la falta de agua es la nota de actualidad en la Habana, le ruego la inserción del siguiente escrito, en el que expongo algunas ideas a ese respecto:

Es por todos bien sabido que los dirigentes de la cosa pública tienen en sus manos asuntos de vital importancia que demandan una pronta solución en bien de todos los ciudadanos y que, efectivamente, están laborando al objeto de encauzar de la mejor forma posible la marcha normal de las cosas. Sin embargo, existen problemas que se encuentran abandonados y a los que no se les presta la atención necesaria que requieren a fin de garantizar y cumplimentar un deber nacional; me refiero, desde luego, al título del presente escrito que aunque mucho se ha venido hablando sobre el mismo tema, no cabe la menor duda que será leído con verdadero interés por infinidad de personas ligadas o no a la propiedad urbana y que están siempre al tanto y con la esperanza de ver el nacimiento de un sistema que permita el caudal de agua necesario para los menesteres indispensables de la vida diaria.

Son incontables las molestias y perjuicios que la falta de agua está ocasionando en la capital; a simple vista no se pueden apreciar, en su mayoría se subsanan a fuerza de dinero, mediante la instalación de equipos adecuados para el bombeo líquido, con lo cual infinidad de propietarios han resuelto la cuestión, pero digamos la verdad, provisionalmente, pues al haber bajado últimamente la presión del caudal de las «maestras», da por resultado, en muchas ocasiones y en casi la totalidad de los barrios la desaparición total del precioso líquido; por eso de poco les sirve tener eficientes sistemas de bombeo en sus casas cuando no pueden hacer uso de los mismos, con la agravante de que si no se toman las debidas precauciones, es muy fácil su destrucción al funcionar sin agua.

Desde hace años el propietario ha venido sacrificándose calladamente, con miras a aliviar de la mejor forma posible la falta de agua; primeramente, al faltar el agua en la planta alta, tuvo sus contratiempos con los inquilinos hasta que éstos, por ese motivo, se vieron obligados a mudarse; el propietrio, de momento, creyó que la falta de agua era transitoria, más tarde hizo determinados arreglos en las tuberías cambiándolas por otras más reducidas, pero sin resultado positivo, hasta que se vió en la necesidad de instalar el equipo de bombeo para los altos, cuyo costo significa una cantidad bastante elevada, teniendo en cuenta que esa inversión no produce interés de ninguna clase. A esto debemos añadir que aunque el costo de la energía eléctrica sea por cuenta de los inquilinos, el propietario se ve obligado a costear los servicios de un mecánico para la conservación y buen funcionamiento del equipo, que, como toda maquinaria, necesita una constante vigilancia y cuidado. Resuelto el abastecimiento de agua de los altos y crecentándose cada día más la escasez del agua, no tuvo que transcurrir mucho tiempo para verse obligado nuevamente a nuevos gastos para surtir de agua a la planta baja que hasta entonces se suministraba del agua directa de la calle.

No hace muchos años que los tanques bajos, o sea donde se deposita el agua de la calle para más tarde elevarla, se fabricaban por lo regular sobre el nivel del piso, en la seguridad de que el agua nunca dejaría de entrar con la presión que tenía en los momentos de hacer la instalación; hoy en día los tanques forzosamente tienen que hacerse soterrados a fin de facilitar la entrada del agua de la calle y los que hace años los hicieron sobre la superficie del piso han tenido que cambiarlos.

El problema del agua es una constante preocupación de todo propietario y si a esto agregamos todos los tributos que pesan sobre la propiedad y muy especialmente por concepto de plumas de agua y metros contadores llegará el momento de que una de las fuentes de riqueza más efectivas de la nación, como lo es la propiedad inmueble, quedará para siempre desvalorizada.

El departamento de Sanidad, por medio de sus agentes e inspectores, desde luego, ajustándose a las vigentes disposiciones, en muchas ocasiones sin tener en cuenta que en la mayoría de las casas no entra el agua, factor principal para la limpieza y saneamiento, impone y exige dichas disposiciones que son verdaderamente imposibles de cumplir en su mayoría por falta de agua.

No debemos olvidar los esfuerzos que realiza el departamento de Incendios de la ciudad cada vez que sale a prestar un servicio; los resultados son bien conocidos por todos: por falta de agua quedó destruído el lugar; el agua llegó dos horas después de llegar los bomberos, etc. etc. ¿De qué sirven hombres aptos y valientes y costosas bombas contra incendios si nunca hay agua para que funcionen?

Si bien es verdad que el Acueducto de Albear cuando se hizo, cubría debidamente las necesidades de la capital en aquellos tiempos, ahora ese mismo caudal resulta una insignificancia para la población actual y con los años que han transcurrido se debía de haber evitado por todos los medios llegar al extremo en que se encuentra ese importante servicio público con el gravamen de mayores males, caso de que los encargados y responsables de vigilar dicho servicio continúen como hasta la fecha sin prestar la mínima atención al particular.

Si no existe medio posible o una forma práctica y viable para llevar a cabo en el actual Acueducto las reparaciones y adaptaciones necesarias a fin de prestar un eficiente servicio, debe pensarse entonces en la adquisición del dinero necesario para la implantación de un sistema que venga a resolver tan grave conflicto nacional, pues de seguir al paso que vamos, y sin darnos cuenta, volveremos pronto a vivir tiempos remotos cuando cada vecino o ciudadano tenía que procurar la traída de aguas para los usos domésticos.

Manuel Díaz Pereira.

La Habana junio de 1936.

Sr. director de DIARIO DE LA MARINA.

Estimado señor director:

He leído, en el diario que usted tan dignamente dirige, las inculpaciones que hace a los propietarios el señor alcalde municipal de la Habana, y en relación con las mismas, ruégole tenga la bondad de acoger en sus columnas las siguientes líneas.

Conozco unos veinte propietarios que contribuyen, por impuesto territorial y plumas de agua, con unos dos mil pesos trimestrales y estos propietarios—entre ellos, el que suscribe—puedo asegurar a usted que no han dejado de pagar, ni se han acogido, por lo mismo que no han sido morosos, a ninguna amnistía, desde hace veinte años. ¡Ojalá hubieran sido remisos en cumplir sus obligaciones!

Las inculpaciones a que me he referido anteriormente, fueron lanzadas por el doctor Beruff Mendieta en la interesante carta impugnadora que dirigió al profesor y senador doctor Ricardo Dolz, con motivo de los injustos decretos-leyes 750 y 773. El alcalde aduce que los propietarios no han hecho siempre más que burlar el pago de las contribuciones, etc., y que por eso nunca se consiguen las recaudaciones apetecidas. Y yo, como propietario, protesto de tales aseveraciones y puedo decirle que, aún rebajándose el 25% de las cuotas actuales que pagan los propietarios y el 50% de las plumas de agua, se lograría la recaudación deseada. Para tal objeto, no hay nada más que una fórmula: que todos los contribuyentes, absolutamente todos, paguen puntualmente sus cuotas trimestrales.

Acontece que contribuyentes con influencias se atrasan en tres o cuatro recibos y entonces se les hace pesado pagar y quieren saber, para propia satisfacción, hasta qué grado llega aquella y consiguen la ocultación del expediente, cuando reciben la notificación del embargo, y repiten la dosis, si por cualquier motivo reaparece la intención de cobro. Estos son los verdaderos morosos, más que morosos, «contribuyentes botelleros». Si se logra evitar que éstos existan, conseguirá el señor alcalde la apetecida recaudación, en lo que respecta a contribuyentes propietarios.

Se puede calcular que los propietarios aportan el 70% de la recaudación total del año. ¿Por qué, entonces, no brindarles facilidades para que desenvuelvan sus actividades? Debía crearse, en el municipio, un departamento con inspectores honorarios y que éstos sean estimulados al denunciar y comprobar al «contribuyente botellero». El estímulo puede consistir en darle empleo de plantilla cuando aporten tres casos o denuncias en que se haya logrado el cobro de lo adeudado por el «contribuyente botellero». Para llevar a cabo esta fiscalización, es menester proporcionar al inspector las garantías que pida para acudir al supuesto «moroso» y exigirle la presentación del último recibo.

Esto, o algo parecido, es lo que hay que hacer para lograr mejor recaudación y no gravar más la propiedad con impuestos subidos. Generalmente, la propiedad no deja, en los primeros años, ni siquiera el 4% anual. ¿Por qué esa hostilidad a los propietarios, cuando son éstos los mayores sostenedores del municipio?

Si se llevase a cabo lo que antecede, sin detenernos a pensar que el «contribuyente botellero» es un alto funcionario, veríamos lo eficaz de la medida. Y si agregamos a lo expuesto que, cuando se compruebe que el adeudo es de un solo trimestre, habrá que pagar con el 10% de recargo; con el 20%, cuando sea de dos; con el 30% cuando se trate de tres, y llegar al embargo cuando se adeuden cuatro trimestres, tendríamos que el rigor que suponen estas medidas, sería compensado con la equidad que resultaría de la rebaja al 8% de las cuotas actuales para lo territorial, y las del acueducto, en las siguientes formas: en casas que renten hasta veinte y cinco pesos, diez pesos de cánon; las de $25.00 hasta $40.00, veinte y, de esta cantidad en adelante, $40.00 el cánon. Así convendría a los propietarios no subir los alquileres y difícilmente habría contribuyentes que no fuera puntual en sus pagos, viendo que se cumple lo dispuesto.

Gracias, señor director, por la publicación de estas líneas y quedo de usted muy atentamente,

Gustavo LOMBARD

AMENAZA LEON BLUM AL SENADO CON DEVALUAR EL FRANCO SI NO SANCIONA SU PLAN DE GOBIERNO

Abel Gardey dijo que el Tesoro se hallaba a punto de agotar el crédito mientras los gastos aumentaban sin cesar. El déficit presupuestal será enorme: Alcanza $792,000.000

PARIS, junio 16. (AP).—El primer ministro León Blum amenazó hoy al Senado diciendo que en el caso de que se negara a aprobar las medidas que recomienda el gobierno para remediar los males franceses, se vería obligado por las circunstancias a ir a la devaluación del franco.

Agregó que sus planes, en los cuales incluye medidas legislativas para atender a las clases menos acomodadas así como para efectuar cambios en la economía nacional, forman la única alternativa al aumento de la deflación.

Nadie, dijo, piensa en la devaluación como solución de los problemas salvo un concierto internacional acerca de la cuestión monetaria.

Con anterioridad a estas manifestaciones de Blum, en la Alta Cámara se produjeron incidentes con motivo de las críticas que hicieron algunos senadores del programa legislativo del nuevo gobierno. El escándalo fué grande cuando Joseph Caillaux, ex ministro de Hacienda, abogó por la devaluación del franco.

Más tarde, contestando a las críticas del Senado, Blum pidió la confianza, diciendo:

«Considerad la expectación y las esperanzas que se han colocado en las leyes cuya aprobación os pido».

«Nadie quiere la devaluación, incluso la Comisión de Hacienda,» siguió diciendo. «El retorno a la prosperidad que esperamos nos permitirá contar con un presupuesto sano».

Henry Lemery, jefe de la oposición dijo que los planes del nuevo gobierno son «un salto en el vacío».

Agregó Lemery que los enormes gastos que proyecta realizar el gobierno de Blum llevarán a la nación a la ruina del franco.

EL TESORO EN GRAVE SITUACION

Simultáneamente Abel Gardey, en nombre de la Comisión de Hacienda del Senado, manifestó que el Tesoro se hallaba a punto de agotar el crédito «mientras los gastos continúan aumentando».

La baja de las reservas oro del Banco de Francia a 56 mil millones de francos ($3,696 millones) dijo, nos obligan a considerar «el nivel mínimo esencial para las necesidades de la defensa nacional».

Sin tener en cuenta los gastos del gobierno de Blum, el déficit del presupuesto, dijo Gardey a los senadores, será de 12 mil millones de francos o sea unos $792 millones.

Lemery comparó la situación de Francia con la que prevalecía en Alemania antes de que Hitler llegara al poder.

«Toda la cuestión—aseguró—depende de que nos resignemos y hagamos resistencia a este resbalamiento hacia el fin de la legalidad.

«Estamos deliberando bajo las amenazas de la gente de la calle».

Coincidiendo con el retorno a fábricas y talleres de los obreros que se hallaban en paro, se han producido nuevas huelgas.

Entre ellas la de los gremios de transporte y construcciones de Aix-en-Provence, los harineros de Burdeos, los obreros de la fábrica electrocerámica y otras de Lyon, Lorient y Nancy. También se declararon en huelga los obreros de los muelles y estibadores de Marsella.

El consejo de ministros ha tomado el acuerdo de aplicar severamente las leyes que mandan disolver ligas como la nacionalista de la Cruz de Fuego, así como el procesamiento y castigo de los extremistas de izquierda que intenten explotar el malestar del proletariado convirtiendo las huelgas en movimientos revolucionarios.

También se ha sabido que el Gobierno, que trata de desalentar las exportaciones de capitales, lleva cuenta de las cantidades de oro y plata que sacan de Francia los viajeros franceses.

DOS MUJERES DEVUELVEN UN SOBRE CON 2.450 PESETAS, QUE HABIAN ENCONTRADO EN LA ESTACION DE VIGO

VIGO, junio 16. (SE).—Llegó a Vigo Valentina Vidal, vecina de un pueblo de León, que realizó todos sus bienes con objeto de embarcar aquí para América. Traía 2.450 pesetas, producto de la venta de sus propiedades. Al llegar a la fonda notó que había perdido el sobre que contenía el dinero y denunció el hecho a la Policía. El anuncio de la pérdida se publicó en los periódicos, y por la tarde dos humildes mujeres reintegraron dicha cantidad a su dueña. Habían encontrado el sobre en la sala de espera de la estación.

LOS INDUSTRIALES Y COMERCIANTES NAVARROS, RECLAMAN CONTRA EL IMPUESTO SOBRE LA GASOLINA

PAMPLONA, junio 16. (SE.).—Muchos sectores industriales y entidades mercantiles han dirigido telegramas al jefe del Gobierno, al Ministro de Hacienda y al presidente de la Comisión Parlamentaria de Hacienda, exponiendo su criterio contrario al impuesto sobre la gasolina y el gas oil, expresando la alarma entre las industrias, ya que ese impuesto significaría la ruina del transporte por carretera. Proclaman, también, la necesidad de prohibir las mezclas de alcohol en la gasolina y piden que se obligue a vender carburantes puros.

INAUGURACION DE UNA EXPOSICION DE DIBUJOS

Hoy miércoles 17, a las seis de la tarde, será inaugurada en el Círculo de Bellas Artes, Industria 146 (Plaza del Capitolio), la exposición de dibujos de los alumnos de la escuelas públicas y privadas. En el acto hará uso de la palabra en nombre de la Sección de Pintura y Escultura del Círculo, el doctor Manuel I. Mesa Rodríguez. La exposición estará abierta hasta el día 17 de los corrientes, de cinco a nueve de la noche, y la entrada es libre.

La Alta Cámara no persiste en pedir aumento excesivo

Aceptará el 30 por 100 de la suma que se asignará al presupuesto del Congreso

La diferencia surgida entre senadores y representantes en relación a la distribución de los presupuestos para las dos Cámaras, de cuyo rumor s hizo eco la Prensa, parece que ha quedado definitivamente solucionado al aceptar el Senado la fórmula presentada por la Cámara baja a razón de un treinta por ciento para el primero y el setenta para la segunda.

A los comienzos de la discusión del presupuesto por la comisión bicameral de Hacienda con el doctor Wolter del Río y después de haberse reconocido la necesidad de que fuera aumentada la consignación del Congreso, los senadores interpretaron dicho aumento a partes iguales para los dos cuerpos colegisladores, pero gestiones posteriores hicieron ver a los Padres de la Patria que mientras la Alta Cámara cuenta sólo con 36 senadores, la Cámara baja tiene 162 representantes.

LE DARA CUENTA DE TODO LO QUE SE HA HECHO HASTA HOY PARA ACOPLAR LOS PROYECTOS

Anoche celebró una conferencia con el Jefe del Estado el presidente de la Cámara.—Una comisión estudiará el sueldo que deberán tener los consejeros provinciales

El doctor Márquez Sterling, Presidente de la Cámara de Representantes, permaneció en Palacio anoche hasta las once, celebrando una larga conferencia con el Jefe del Estado.

Aun cuando a propósito de la entrevista el doctor Márquez Sterling nada dijo para la publicidad, se ha informado que aquélla giró en torno a determinadas leyes pendientes de aprobación por la Cámara: entre ellas, la que autoriza al Ejecutivo a acuñar de doce a veinte millones de pesos plata, así como a emitir igual cantidad en certificados.

Se dijo igualmente que el doctor Márquez Sterling y el Presidente de la República trataron de los próximos presupuestos generales que serán discutidos primeramente por el Senado y más tarde por la Cámara, los cuales no han sido considerados aún por el Consejo de Secretarios. que está pendiente del acoplamiento de los anteproyectos formulados por las diversas Secretarías.

La sesión de dicho Consejo para conocer el dictamen del Ministro de Hacienda deberá reunirse antes del viernes.

Tiénese entendido que el doctor Márquez Sterling, departió también, con el Jefe del Estado, respecto del aumento presupuestal de los gastos del Congreso.

LA AMNISTIA.—Se informó anoche en Palacio que el Presidente recibirá hoy la visita de la Comisión Bicameral que estudia la legislación sobre la proyectada amnistía.

Esta pondrá en conocimiento del Jefe del Estado los trabajos realizados por la misma, hasta ahora, para acoplar las distintas leyes de amnistías presentadas a la Cámara y al Senado. La Comisión Bicameral será portadora de un dictamen sobre la cuestión.

A la aludida conferencia se le concede extraordinaria importancia.

LOS CAFETALEROS.—Y mañana jueves, se entrevistará con el Primer Magistrado una comisión de cafetaleros.

EL SUELDO DE LOS CONSEJEROS PROVINCIALES.—El Presidente de la República recibió, ayer, a una comisión integrada por los Gobernadores de las Provincias, de la Habana, señor Baizán, de Camagüey, señor Pérez Lara y de Oriente, señor Pérez André, acompañada del senador por Las Villas señor Capestany y del Secretario de Gobernación señor Carlos Peláez.

Los comisionados expusieron al Jefe del Estado la necesidad de aumentarles el sueldo a los Consejeros Provinciales en forma que dicho haber alcance la siguiente escala:

Consejeros de la Habana y Oriente $400.00; Las Villas 350.00; Pinar del Río, Matanzas y Camagüey $300.00.

Para explicar las razones de esta petición usó de la palabra a nombre de la comisión el senador Capestany, quien dijo que la asignación actual es excesivamente modesta.

Después de amplias deliberaciones se llegó al acuerdo de nombrar una comisión compuesta por los seis Gobernadores y un Consejero de cada Provincia a fin de que aquélla estudie una fórmula para fijar las asignaciones definitivas conforme a la capacidad económica de cada Consejo.

Hecho el dictamen la comisión se reunirá con el Secretario de Gobernación para determinar la escala repetida.

Los Consejeros villareños demandaron del Ejecutivo la adopción de medidas sanitarias en la Provincia de Santa Clara, para evitar el desarrollo de epidemias con motivo del temporal. Se interesaron asimismo, por la continuación de las obras de un dique en Sagua, que evite las inundaciones, obras comenzadas por el Presidente, general José Miguel Gómez.

El Presidente prometió interesarse por estos asuntos.

Integrarán la comisión que estudiará el problema de los sueldos de los miembros de los Consejos Provinciales, los siguientes Consejeros: Manuel E. de la Cruz, por Matanzas; Alberto Martínez, por la Habana; Agapito Barrero, por Pinar del Río; Guillermo J. Rodríguez, por Las Villas. Quedan por designar los de Oriente y Camagüey.

El Secretario de Gobernación ha sido comisionado por el Presidente, para tratar el asunto con los Gobernadores y Consejeros.

EL INSTITUTO DEL AZUCAR.—El Secretario de Agricultura, señor Gómez Mena, manifestó ayer, a los repórters, que hasta el momento en que departía con ellos, no había recibido la renuncia del doctor García Baylleres, al cargo de Director del Instituto de Estabilización del Azúcar, el que asumió por su carácter de Secretario de Agricultura durante el Gobierno Provisional.

Añadió el señor Gómez Mena, que él estuvo ocupando la presidencia del Instituto, la que dejó al ser nombrado Secretario de Agricultura por el actual Gobierno. Dicha posición la desempeña ahora, el señor José M. Casanova.

A propósito del Instituto del Cafe, dijo que está estudiando el problema relacionado con dicha organización, el cual es necesario resolver urgentemente.

Dijo que a fin de obtener informaciones muy necesarias a tal solución, ha enviado comisionados a Las Villas y a Oriente, con el encargo de hacer investigaciones con los caficultores, mediante cuestionarios, cuya contestación resulta importante al fin que se propone.

Manifestó que está recibiendo abundante documentación sobre estos tres aspectos del asunto: el agricultor, el mediador el distribuidor.

—He sabido— dijo el Secretario—que hay dueños de fincas que exigen al caficultor hasta el cincuenta por ciento de la producción. Esto y otros puntos más, también graves, estima el señor Gómez Mena que se resolverán con una legislación adecuada.

Refiriéndose al arroz, dijo que tiene en estudio todo lo relacionado con la producción del mismo; intensificación de su cultivo, subsidio a los productores e impuesto sobre determinado arroz de importación, el cual produce poco hasta ahora.

EN EUROPA PRODUCE UNA HONDA INQUIETUD LA SITUACION QUE CREA EL GOBIERNO DE L. BLUM

Témense nuevas complicaciones en Francia a medida que el alza de los precios contrarreste y anule el aumento en los jornales.—También existe una gran alarma en Japón.

LONDRES, junio 16. (Por el N. Y. Herald-Tribune Service).—La actividad de las acciones de hierro y metal, que se cotizaron a niveles un poco más altos, fué la única característica favorable de hoy en un mercado que se mostró apático y más bien flojo. Como indicación de la tendencia del mercado, basta señalar la flojedad de las acciones mineras de Río Tinto, que bajaron a 12 libras, consecuencia de las huelgas en España.

Los valores chinos están recuperándose en vista de los informes sobre el progreso de las negociaciones entre Cantón y Nankín, para evitar una guerra civil. Los bonos japoneses se muestran más firmes pero despachos de Tokío y Kobe indican que las industrias exportadoras japonesas están muy preocupadas con el aumento de derechos aduanales en los Estados Unidos contra las mercaderías japonesas de algodón y las distinciones de Australia contra la importación de rayón japonés. La Prensa de Tokío clasifica la acción australiana como inhumana y afrentosa.

La solución casi total de las huelgas francesas no ha disminuído la incertidumbre de los asuntos extranjeros. A menos que los aumentos en jornales sean contrarrestados por otros cambios el alza en precios puede llegar a aniquilar el alza en jornales y causar huelgas más peligrosas, cuando los obreros descubran que bajo las nuevas leyes de trabajo su triunfo se ha convertido en derrota. El nuevo Gobernador del Banco de Francia, Labeyrie, siendo un funcionario civil sin experiencia bancaria o poder de resistencia, indudablemente facilitará nuevos créditos al Gobierno de Blum, que pueden tomar la forma de bonos descontables a la vista. La Tesorería francesa probablemente tratará de reducir los impuestos indirectos y los tipos de interés, pero aún no existe confianza pública, que es lo principal.

La huelga formidable que ha estallado en Bélgica y que amenaza al nuevo Gobierno del premier Van Zeeland, se debe, en parte, al éxito de los trabajadores franceses y, en parte, a los jornales miserables que devengan los obreros belgas, agobiados aún más por el alza de precios, secuela de la devaluación. Aunque en Holanda el desempleo es mayor, el holandés disfruta mejores haberes y el desempleado mayores beneficios. Sin embargo, los valores belgas sólo han bajado una fracción, debido a la estabilidad que goza ahora el franco belga.

M.E.C.D. 2016

TOS de los Niños
Coqueluche y Tos Nerviosa
CURA asegurada por el verdadero
JARABE MONTEGNIET
M. DELALANDE,
37, Av. Marceau.
PARIS

CIENCIAS E INVENCION

(Por The Science News Service)

Cuba establecerá una comisión técnica de salubridad con poderes especiales, contra las epidemias.

* o *

Se ha inventado una trampa de piso, para dar entrada al sótano, que se abre en cualquier dirección.

* o *

La mitad de la zafra arrocera del Perú se ha perdido este año a causa de la sequía.

* o *

Japón aumentó este año su exportación de productos químicos en un 10% en comparación con el pasado.

* o *

Se ha puesto a la venta una cocina eléctrica cuyos instrumentos forman entre sí una perfecta unidad, y que, por sus dimensiones, son apropiados y limpios para una habitación.

* o *

En Inglaterra acaban de inventar una bicicleta de tandem, en la cual pueden viajar los padres llevando al niño en las mejores condiciones de seguridad.

* o *

Se ha inventado un trípode de cámara fotográfica hecho de una aleación muy liviana y que, sin embargo, puede servir de soporte a las cámaras mayores.

FARMACIA DROGUERIA DE "JOHNSON"
DE TURNO LOS LUNES
obispo Nº 30 TELEFONO-A-2129.

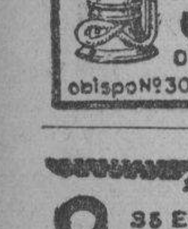

LA MAYOR
35 EDIFICIOS
700 EMPLEADOS
SARRÁ
DROGUERIA
A-8026 A-3641
ABIERTA TODOS LOS DIAS
TODA LA NOCHE LOS MARTES

FARMACIAS de turno hoy MIERCOLES

DESDE BAHIA A PASEO DE MARTI (PRADO)

Habana No. 112 .. .. A-8778
Inquisidor No 1 y Muralla . A-6413
Luz y San Ignacio M-6677
Presidente Zayas (O-Reilly) No. 30 .. .. M-2833
Villegas No. 38 y Progreso M-4030

DE PASEO DE MARTI (PRADO) A P. VARELA (BELASCOAIN)

Ave. República (San Lázaro) y Campanario M-4486
Ave. de S. Bolívar (Reina, número 107 .. .. M-4188
B. Masó, (Escobar) No. 48 U-6813
E. Palma (Consulado) y Trocadero M-5052
General Carrillo (San Rafael) número 37 M-1312 y M-5588
General S. Figueras (Suárez) y Apodaca M-5190
M. Aldama, (Amistad) y San José A-6633 y M-4449
San Martín (San José) y Gervasio U-3030 y U-6968
Tenerife y Carmen M-5121
Zenea (Neptuno) y Manrique M-4166
Zenea (Neptuno) 17 .. .. .. A-6566

DE P. VARELA (BELASCOAIN) A AVE. DE MENOCAL (INFANTA)

Ave. de México (Cristina, 22 M-7119
Ave. Independencia (Carlos III) y Menocal U-6808 y .. U-5163
Ave. Independencia (Carlos III) y 8 .. ..
Castillo y Santa Rosa M-4655
General Carrillo (San Rafael) No. 172 .. .. U-7077
Máximo Gómez (Monte) 246 M-5086 y M-4446
Zenea (Neptuno) y Oquendo U-6924

VEDADO

Calle 7 (Calzada) No. 84 . F-6271
Calle 9 esquina a I F-6161
Calle 12 y 15 F-3339 y .. . F-6255
Calle 23 y G F-6119 y . . . F-2803

VIBORA

10 de Octubre (J. del Monte, 695 I-7678 e I-7559
San Francisco y Buenaventura I-7207 e I-7518

JESUS DEL MONTE y S. SUAREZ

J. Delgado y Lacret I-7755 .. .. I-3503
Rodríguez y Dolores I-7613
Santos Suárez No. 10 .. .. I-7332

LUYANO

Cueto y Santa Ana X-1111
Juan Alonso e Infanzón X-2371
Justicia y Herrera X-2344

CERRO

Calzada del Cerro 895 .. .. I-7486
Cosme Herrera (Palatino) y Atocha I-7718

NOTA.—Este grupo deberá prestar servicio público todo el día y toda la noche de los domingos siguientes: Febrero 2, Marzo 15, Abril 26, Junio 7, Julio 19, Agosto 30, Octubre 11 y Noviembre 22.

HABANERAS

LA MODA ACTUAL

TRAJE DE DEBUTANTE

Entre la variedad de vestidos para jovencitas aparece el traje de **debutante**, graduación o vestido de baile con que por primera vez asiste a sociedad.

Hay muchas clases de trajes pero los más interesantes son los de organza, muselina o **chiffón** con amplia falda como lo muestra el grabado en un modelito lleno de encantadora gracia, de una sencillez extremada para no hacerle perder sus naturales encantos a la joven. La manga es el único detalle saliente, presentándola en dos a tres formas para escoger, así como el adorno de flores que tiene en el pecho, que también puede suprimirse.

MODELOS ADELANTADOS

El fieltro seguirá usándose en los sombreros de otoño, viéndose ya en las exposiciones, y en todas las distintas clases de formas sean exageradas o con la copa torcida así como en las capelinas que se llevan con los vestidos de crepé, siendo los colores preferidos los negros, tonos oscuros o los suaves pálidos en tonos pastel.

Los que más aceptación tienen en la actual temporada son los de organdí o tul-maline; resultando ambos materiales telas tan frágiles que no molestan y se llevan para vestir igual que para los **sports** y calle.

COMBINACIONES ELEGANTES

La moda impone, en cada estación, detalles y combinaciones que tienden a realzar los conjuntos, resultando por el momento que como los vestidos son de estilo sencillísimos, éstos ocupan la principal atención de las elegantes.

En la última visita que hemos hecho a **El Encanto**, la insuperable tienda de Galiano y San Rafael, se encuentran bellísimos detalles que concuerdan con las notas que de las últimas exposiciones nos envían de París, admirándose ya en los sombreros, bolsas, guantes, cuellos cinturones y zapatos los más finos modelos que combinados a conciencia, producirán efectos sorprendentes.

Sobre estos últimos diremos que hay verdaderas novedades en materiales vistosos como es el modelo de gabardina azul con la puntera y el tacón de glacé blanco o negro. Otros de glacé azul marino, que acompañan a los vestidos blancos o estampados y los de **shantung** en colores matizados, armonizando perfectamente con los nuevos **imprimé** de las telas de verano.

Hoy es el último día de la venta especial que **El Encanto** tiene de telas estampadas, habiendo tenido un gran éxito en los días anteriores en que se han vendido infinidad de cortes de piqués **schantungs** y crepé en un peso cuarenta y ocho centavos y dos y medio pesos por cuatro varas.

PRODUCTOS CIENTIFICOS

Los esfuerzos de la ciencia, al buscar un producto que sin perjuicio alguno para la salud, logre eliminar la grasa que se acumula en algunas partes del cuerpo, han logrado un resultado sorprendente lanzando al mercado el magnífico producto **Gelée-Mitza**, único eliminador externo de la grasa, que está dando maravillosos resultados.

Su aplicación, a modo de fricciones, asegura un éxito eficaz sin representar moletias ni peligro alguno, ni tener que someterse a dietas ni regímenes de alimentación. Antes de empezar el tratamiento debe medirse con un centímetro la parte donde más se quiera rebajar y se notará en seguida el resultado.

Gelée-Mitza puede pedirse en las droguerías o a su agente Sr. Ciria, por el Apartado 1064.

A UN ANALFABETO ENCUMBRADO

No vengo a recordar tu peculado,
ni a evocarte recuerdos de tu vida;
no pretendo inferirte nueva herida
trayendo a tu presencia tu pasado.

Pero, a veces, al verte tan inflado
con tu corte de eunucos, preferida,
satisfecho en tu política seguida
y haciendo gala de tu «triunfo honrado»;

No puedo menos que llorar cantando,
ante lo triste de la patria mía
y ante lo falaz de tu contento;

No puedo menos que cantar llorando
cuando escucho la estúpida alegría
que despierta tu torpe encumbramiento.

ANONIMO.

Junio de 1936.

MENU DEL DIA

Almuerzo	Comida
Cocktail de ostiones	Toronjas Supréme
Huevos a la bachamel	Crema de espárragos
Pollo en fricasé	Carne con vegetales
Ensalada de col	Ensalada de tomates
Cake con mermelada	Yemas dobles

RECETAS DE COCINA
Sopa de camarones

Se hierven dos libras de camarones en dos litros de agua con sal, se pelean separándolos y se dejan hirviendo los carapachos y cabeza un rato más. Con la mitad de los camarones se hace una tortilla y con al otra se fríen en aceite con unos cuadritos de pan. Se cuela el caldo agregándole una buena salsa de tomates colada, se sazona con pimienta, sal y azafrán y se echa en la sopera donde estará la tortilla picada en cuadritos, el pan frío y los cámarones molidos.

M. R. de FONTANILLS.

DETENIDO UN CHINO QUE LLEVABA PAPELILLOS DE COCAINA PARA EXPENDER

El vigilante 1505, arrestó en la esquina de San Nicolás y Cuchillo, al asiático Julio Lee, vecino de G número 52, al que le ocupó tres papelillos conteniendo drogas, los que tenía para expender a los viciosos.

Lee manifestó que él no era expendedor y sí vicioso.

Lee manifestó que él no era expendedor y sí vicioso.

OTRO VICIOSO DETENIDO.—También fué arrestado en Cuchillo y San Nicolás, Juan Luis Cárdenas Padrón, de Illegas 24, por ser un vicioso de las drogas narcóticas.

ASIATICOS ARRESTADOS POR TENER DROGAS.—El vigilante 1268, arrestó a los asiáticos Alfredo Lee y Alfonso Han, dueños del puesto de frutas situado en Indio y Corrales, por que al praticárseles un registro le ocuparno en su establecimiento un pomo conteniendo cocaína.

El vigilante acusó a Han de ser un expendedor de alcaloides.

Lea ¡ALERTA! al mediodía. Un periódico al alcance de todas las mentes y todos los bolsillos

DIABETICOS
Nuevo tratamiento de la Diabetes sin Insulina, por método propio
Curación de las Diabetes benignas y transformación de las Diabetes malignas en benignas
DR. GUSTAVO ODIO DE GRANDA
MEDICO DE LAS UNIVERSIDADES DE PARIS Y HABANA
Horas de consulta: de 2 a 4 excepto los sábados
TELEFONO U-5832 • VIRTUDES 144-B

PREPARACION DE WAMPOLE
Un tónico de gran eficacia para niños y adultos en caulquier época del año. *Ideal* para los convalecientes, para enriquecer la sangre y fortalecer el organismo.
AGRADABLE AL PALADAR
1413

CRONICA CATOLICA

ACTOS CATOLICOS QUE SE ANUNCIAN PARA MAÑANA EN LAS DIVERSAS IGLESIAS

EN LA IGLESIA DE S. FRANCISCO

Dan comienzo en la Iglesia de San Francisco los solemnes Jueves al Santísimo Sacramento con el siguiente programa: A las 5 de la tarde, exposición de su Divina Majestad, Corona franciscana, breve ejercicio, sermón, cánticos por el Coro franciscano, bendición y reserva, terminándose con el Himno Eucarístico de Sagastizábal.

Se encarece la asistencia de las Ordenes Terceras y demás Asociaciones de esta Iglesia y se invita a los fieles, a estos solemnes cultos eucarísticos.

EN LA IGLESIA DE REINA

Concluyen los Quince Jueves a Jesús Sacramentado con el siguiente programa: A las 8 a.m. misa cantada con exposición de Su Divina Majestad. Después de la Misa, bendición y reserva.

A las cuatro y media de la tarde, exposición, breve ejercicio de los Quince Jueves y del Tríduo al Corazón de Jesús, sermón, bendición y reserva.

Después de estos solemnes cultos, los Padres bajarán a confesar, rogándose muy encarecidamente lo efectúen cuantos más puedan, a fin de facilitar las Confesiones del Viernes, festividad del Santísimo Corazón de Jesús.

EN LA ANTIGUA IGLESIA DEL CARMELO

Los Quince Jueves a Jesús Sacramentado a las 5 de la tarde, con exposición, Santo Rosario, ejercicio de los Quince Jueves, cánticos, sermón por el R. P. Reginaldo Sánchez, O. P., reserva y canto del Himno Eucarístico de Sagastizábal.

EN JESUS DEL MONTE

Los Jueves eucarísticos con el siguiente programa: exposición a las tres y media de la tarde. A las 5, Rosario, ejercicio eucarístico armonizado con cánticos, sermón por el Párroco, R. P. José Rodríguez Pérez, bendición y reserva.

HORA SANTA

Solemne Hora Santa, en las iglesias del Santo Angel, San Francisco, María Auxiliadora, San Nicolás de Bari, Jesús, María y José, Ntra. Sra. de la Caridad y Monserrate, a las 5 de la tarde.

En la Merced, a las 5 y media p.m.

LOS JUEVES EUCARISTICOS DEL CIRCULAR

En la Iglesia parroquial del Cerro, los Jueves del Circular. A las 8 de la mañana, Misa solemne. Después de la Misa, exposición de su Divina Majestad. A las 5 y media p.m. Rosario, Visita a Jesús Sacramentado, cánticos, sermón, bendición y reserva.

JUEVES PERPETUOS EUCARISTICOS

A las 4:30 p.m. en San Nicolás de Bari.

A las 5 p.m. en María Auxiliadora.

ASOCIACION EUCARISTICA POPULAR

De siete y media de la tarde a diez y media de la noche, adoración reparadora a Jesús Sacramentado en la capilla de las Madres Reparadoras por la Asociación Eucarística Popular.

Se invita a los fieles.

SOLEMNE TRIDUO AL CORAZON DE JESUS

Se celebran solemnes Tríduos al Corazón de Jesús, en la Iglesia de San Francisco, a las 5 de la tarde; en el templo del Santo Angel, a las 8 a.m., y a las 5 p.m., en la iglesia de Reina, a las 8 de la mañana y a las 5 de la tarde y en la iglesia de laMerced, a las 8 a.m. y a las 5 p.m. en la iglesia de Reina, a las 8 de lamañana y a las 5 de la tarde y en la iglesia de la Merced, a las 8 a.m.

SOLEMNE NOVENARIO AL CORAZON DE JESUS

En la Iglesia parroquial del Vedado, solemne novenario al Corazón de Jesús, a las 9 a. m. y las 5 p.m.; en la Capilla de los Misioñeros del Inmaculado Corazón de María, a las 7 y media, a.m. y a las 5 y media de la tarde y en la Capilla de los Padres Paules de Santos Suárez y Paz, a las 8 de la noche.

MES DEL SAGRADO CORAZON DE JESUS

Ejercicios del mes al Corazón de Jesús, en Monserrate, a las 8 a.m.; en Reina, a las 8 a.m. y a las 5 p.m. en la Parroquia del Cerro, a las 8:30 a.m.; en la Iglesia del Cristo, a las 7:15 a.m.; en la Iglesia del Santo Angel, a las 5 p.m. y en la Iglesia de las Escuelas Pías de Guanabacoa a las siete y media de la noche.

RECORDATORIO

Recordamos a todo fiel cristiano, que el viernes 19 del actual, es día de Comunión y adoración reparadora al Corazón de Jesús.

Todo el que tenga en aprecio su dignidad de hijo de Dios y heredero de su gloria, debe aceptar la divina invitación del Corazón de Jesús, que le convida a su sagrada mesa: «Venid a mí los que andáis cargados y atribulados, que Yo os aliviaré».

¡Ya sabéis a dónde ir a buscar remedio a vuestros males!

Gabriel Blanco.

IGLESIA PARROQUIAL DE GUANAJAY

A las 8 de la noche, el Tríduo solemne del Sagrado Corazón con la Hora Santa durante la exposición. De 3 de la tarde a 10 de la noche, confesiones, debiendo confesarse los niños Pajes del Santísimo Sacramento, los Archicófrades del Rosario, los niños y niñas del Catecismo y todos los fieles amantes del Corazón de Jesús.

HOMENAJE Y TRIBUTO ANUAL DE AMOR AL SANTISIMO CORAZON DE JESUS EN EL COLEGIO DE BELEN

El domingo 21 del actual celebrará el Colegio de Belén, su homenaje y tributo anual al Sacratísimo Corazón de Jesús, con arreglo al siguiente programa:

A las 8 de la mañana, Misa de Comunión, con sermón y cánticos. Predicará el R. P. Victoriano Arenas, S. J. A las diez de la mañana, procesión con el Santísimo, por las galerías del Colegio y Cinco Visitas a Jesús Sacramentado.

ATENTA INVITACION

Se invita especialmente a los alumnos, a sus familias y a los Colegios Religiosos, que alternarán en la procesión, con cánticos y con motetes, en las Cinco Visitas a Jesús Sacramentado.

TRIDUO Y FIESTA AL CORAZON DE JESUS, EN LA IGLESIA DEL ANGEL

Los días 17 y 18 de junio, a las 8 y media a.m. Misa ante la venerada imágen del Corazón de Jesús y a continuación las preces propias del Tríduo.

Por la mañana del día 19, a las 8 a.m. Misa de Comunión general. A las 9, solemne misa con orquesta y sermón por un Padre de la Compañía de Jesús.

Por la tarde a las 5, exposición del Sacramento, Rosario, cánticos, Consagración de los fieles, al Corazón de Jesús, procesión, llevando bajo palio el Santísimo Sacramento, reserva y bendición.

Se ruega a los Asociados del Apostolado y demás fieles, la asistencia a estos solemnes cultos, Mons. Lcdo. Francisco Abascal, Cura Párroco.

LA FIESTA ANUAL DEL PERPETUO SOCORRO DEL TEMPLO DE S. NICOLAS

El domingo 21 de junio, a las 9 de la mañana, celebra en la Iglesia de San Nicolás de Bari, su piesta patronal la Archicofradía de Ntra. Sra. del Perpetuo Socorro, estando el Panegírico a cargo del Excmo. y Rvdmo. Señor Arzobispo de la Habana, Monseñor Manuel Ruiz y cantándose la Misa de la genial compositora señora Blanquita Fernández de Castro de Jardines. Dicha Misa será dirigida por su autora, tocando la orquesta del maestro Pacheco y coro de voces, integrado por las Srtas. Tití Escobar, Elisa Vázquez, Esperanza Alfel y Graciela Lewenhaupt y las señoras María Teresa Morán de Fons y Blanquita F. de Castro, que cantará el Ave María original del Maestro Pacheco, que se estrenará ese día y los señores Arias Agüero, tenor y el barítono Spernta.

Como recuerdo de la fiesta, se repartirán novenas de Ntra. Sra. del Perpetuo Socorro.

La Directiva invita a los devotos de Ntra. Sra. del Perpetuo Socorro. Director, Mons. Lobato.

Presidenta, Teté Ramírez,

Secretaria, Juana Josefa Eligio de la Puente.

Tesorera, Gloria R. de Aenlle. Camarera Isabel Mercedes Soto de Evert.

SOLEMNE DISTRIBUCION DE PREMIOS EN EL COLEGIO DE LA SALLE DEL VEDADO

El sábado 20 de junio, a las 6 de la tarde, solemne distribución de premios a los alumnos del Colegio de la Salle del Vedado, en el salón de actos del Colegio.

Invitan el Director, Hermano Néstor María, Profesores— y alumnos, a sus familiares y Antiguos Alumnos de la Salle.

En Santos Suárez se celebró con gran pompa la festividad de mayo, dedicada a la Virgen

La Asociación de las Hijas de María de la Medalla Milagrosa de la Capilla de los Padres Paúles de Santos Suárez y Paz, celebraron con grandiosa pompa el Mes de María.

Los 27 primeros días de mayo, a las 8 de la noche, Santo Rosario con Misterios y Letanías, cantadas, ejercicio del Mes de María y ofrecimiento de flores amenizado con cánticos, por el coro de las Hijas de María, que integran las señoritas Angela Barbeito, María Luisa Angel, Josefina Fernández, Silvia Suárez, María Canbero, Consuelo Catero, Anelia Valdés, Conchita Lozano, Josefina García, Enedina Ortega.

Es maestro director de este coro, el organista de la Capilla, reputado músico de la Congregación de la Misión, R. P. Manuel Rodríguez Sorga.

Los domingos 1ro, 2do, y 4to., hubo además plática a cargo de los Padres Paúles, Esteban Maestro-Juan, Francisco Romero y Manuel Rodríguez Sorga.

Los días 28, 29 y 30 hubo un solemnísimo Triduo.

Los días 28 y 29, a las 8 de la noche, Santo Rosario, preces del Triduo y ofrecimiento de flores por las Hijas de María, amenizado con preciosísimos cánticos por el expresado coro, dirigido por el P. Sorga, C. M.

El día 30 ha sido de cultos especialísimos. A las 8 de la noche un público numerosísimo ocupa en toda su extensión la amplia Capilla la cual luce un artístico decorado floral, confeccionado por las Hijas de María.

Dieron comienzo los bellísimos y conmovedores cultos con el rezo del Santo Rosario, siguió el ejercicio de las flores y del Triduo a la Virgen Milagrosa.

El director de la asociación de las Hijas de María y Superior de los Padres Paules de Sntos Suárez, R. Esteban Maestro-Juan, C. M. procede a bendecir el nuevo estandarte de la asociación de Hijas de María de la Medalla Milagrosa, que apadrina la presidenta de la Congregación señorita Anita González, a la cual hace entrega en brillantísima alocución.

Esta estandarte es una preciosísima joya del arte cristiano confeccionado por las religiosas del colegio, «Externado del Sagrado Corazón de Tejadillo».

Fueron muy ensalzadas.

Lo donó una piadosa dama que oculta su nombre, a la cual públicamente expresan su gratitud las Hijas de María.

Después de la entrega del valioso estandarte, procedió a la solemne admisión de las siguientes aspirantes como Hijas de María: Marianela Morejón, Carmen González, Eladia Pichardo, Josefina García, Bertha Randín, Estrella Randín, Eva Casas, María Luisa Fernández, Esther Vilanova, Olga Duque de Heredia, María Josefa Quijaz, Pilar Grau, Elida Fajardo, Concepción Torrente, Fraciela Fernández, Martha Rubiera, Aida Pérez y Martha Llaverías.

Fueron llamadas por el director, Padre Esteban Maestro-Juan, C. M., quien en conmovedora plática les explicó la grandeza de la dignidad de Hijas de María. A continuación el coro de la Congregación cantó el «Stella Maris», mientras el director bendice las Medallas. Terminado el canto, las examinó, y hallándolas actas tomó la promesa de ser fieles Hijas de María. A continuación siguió el acto de consagración como Hijas de María, a su Celestial Madre, imposición de Medallas y entrega de diplomas, terminándose con el canto del Magníficat en acción de gracias, estas augustas ceremonias.

En una ceremonia más breve, pero no menos conmovedora, fueron admitidas como aspirantes a Hijas de María, las señoritas: Rafaela Sahagún, Evangelina Méndez, Sofía Castaño, Flora Fajardo, Aida Bergado, María Luisa Cerra, Elvira Márquez, María Josefa González, Carmen Agustino y María Antonia Fernández.

Cantada solemne Salve se verificó la ofrenda de flores a la Reina Celestial por las Hijas de María, aspirantes y niñas y niños de la Catequesis.

Día 31: El domingo 31 de mayo, último del Mes de María, celebraron suntuosa función con arreglo al siguiente programa: A las siete y media de la mañana, misa de comunión general, armonizada por el coro de la Congregación, bajo la dirección del P. Sorga, C. M.

Ofició el R. P. Francisco Romero, laureado poeta de la Congregación de la Misión, quien pronunció hermosísima plática.

Además de las Hijas de María, comulgaron más de cuatrocientas personas.

A las 9 y media a. m., misa solemne, oficiando de Preste, el R. P. Superior de la Residencia de Santos Suárez y Paz de la Congregación de la Misión, asistido del P. Francisco Romero, C. M., y un Padre Salesiano.

La Capilla musical del colegio «La Domiciliaria» bajo la dirección de las Hijas de la Caridad, Sor Matilde y Sor Rosario y el coro de la Congregación de las Hijas de María, con su reputado Padre Manuel Rodríguez Sorga, C. M., interpretaron de manera magistral, la Misa Tercera de Haller a dos voces.

Se desplegó toda la pompa del solemne Ritual, cántico de grandeza incomparable.

Una gran multitud presenció con religiosa unción esta solemnísima función.

A las 8 de la noche, hubo una magnífica función como final del Mes de María.

Ha sido de una grandiosidad extraordinaria.

Dió comienzo ocn el Santo Rosario, ejercicio final del mes con cánticos preciosísimos por los mismos coros y las mismas direcciones, sublime plática por el director y Superior, P. Esteban Maestro-Juan, considerando a la Virgen María como Madre de Dios y Madre Nuestra.

Con fervorosa unción la pide bendiga a los vecinos de Santos Suárez y de un modo especialísimo a sus fervorosas Hijas de María, a las que exhorta a mostrarse siempre hijas de tan Santísima Madre.

La súplica nos sirva de Madre, pues todos la necesitamos, pues todos clamamos por su maternal protección y amparo. Tuvo lugar la procesión por los jardines que rodean la capilla. De la Iglesia sacaron la imagen 4 caballeros entre los cuales figuraba nuestro estimado compañero señor Carlos Travieso. En el pórtico la tomaron las Hijas de María.

Más de mil quinientas personas presenciaron la vistosa, lujosa y devota procesión, durante la cual cantaron primorosamente un coro de ciento cincuenta Hijas de María.

De regreso en la capilla, 64 Hijas de María, vestidas de blanco y con ramos de flores rojas, formaron doble círculo en el presbiterio, mientras seis ángeles rodean el trono de María, sosteniendo preciosa corona de flores.

Las Hijas de María van ofreciendo sus flores rojas formando con ellas un preciosísimo corazón, acompañando el acto con grandiosos cánticos en loor de María.

La señorita Berta Randín, recitó de manera brillante una delicada poesía.

Terminado el emocionante ofrecimiento, siguió el de centenares de niños y niñas que dirigió el P. Romero.

Constituyó una grandiosa apoteosis mariana, la última ofrenda floral de las Hijas de María de la Capilla de los Padres Paules de aSntos Suárez y Paz.

CRUCIGRAMAS

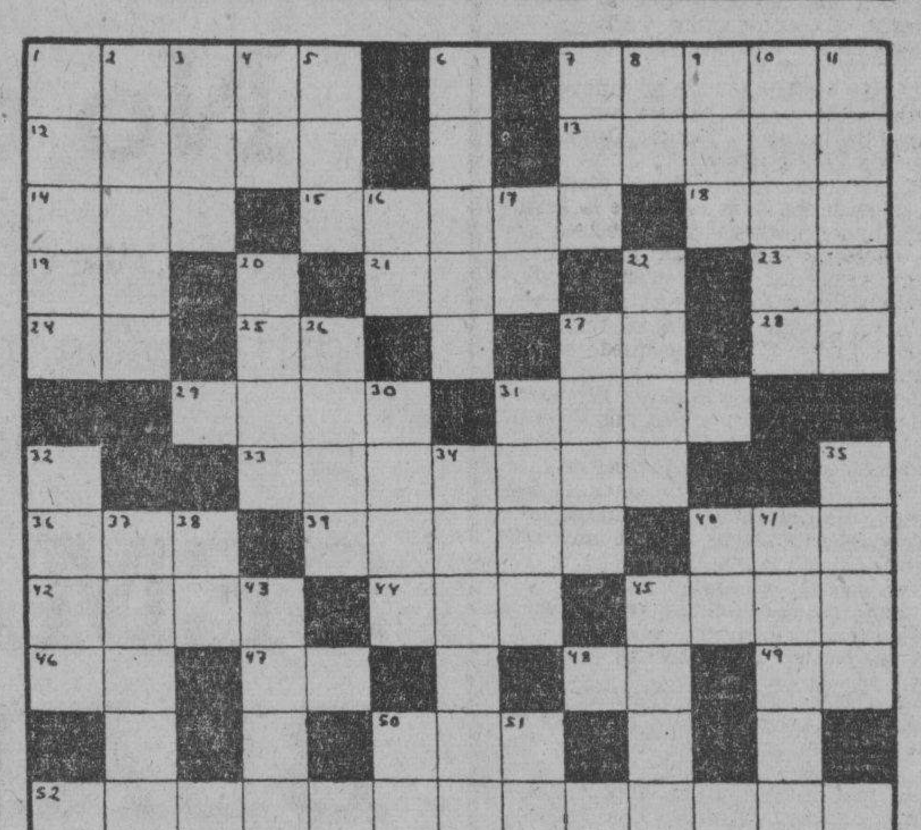

HORIZONTALES

1.—Género de saurios erizados de Australia.
7.—Alisar o dar lustre.
12.—Montaña de Ceuta que con la de Calpe, en España, forma las Columnas de Hércules.
13.—Roca compuesta de feldespato, piroxena y módulos cálidos o cuarzosos, que se emplea como piedra de adorno.
14.—Puerto del Perú.
15.—Parte o división de alguna cosa con dependencia de ella.
18.—Condimento.
19.—Sílaba que repetida resulta el nombre que se le da a un niño pequeñito.
23.—Nombre de letra.
24.—Interjección.
25.—Obras Públicas.
27.—Sílaba que repetida resulta un apodo familiar.
28.—Río de Suiza.
29.—Rostro.
31.—Villa de la provincia de Málaga.
33.—Villa de Haití, en el departamento del Oeste.
36.—Río de la América Meridional.
39.—Jugador.
40.—Parte del ave.
42.—Mujer distinguida.
44.—Tiempo del verbo raer.
45.—Quiebra.
46.—Terminación de infinitivo.
47.—Dona.
48.—Interjección de dolor.
49.—Sílaba que repetida resulta un apodo familiar.
50.—Arbol de Madagascar.
52.—Príncipe de Servia de 1842 a 1858.

VERTICALES

1.—Río de Francia.
2.—Hoja muy delgada de masa de harina y agua, cocida en molde y cuyos trozos sirven para pegar sobres.
3.—Embrollo.
4.—Artículo (inv.)
5.—Hombre despreciable.
6.—Mamífero de América, parecido al tigre (pl.)
7.—Pueblo de la provincia de Lugo.
8.—Interjección.
9.—Flor.
10.—Una de las Islas Jónicas.
11.—Raza, casta o linaje.
10.—Prefijo inseparable.
17.—Terminación de infinitivo.
20.—Maroma o sirga (pl.)
22.—Prohibición de comer o tocar algún objeto, impuesta por algunas religiones de la Polinesia.
26.—Marino chileno que se distinguió en la guerra contra el Perú.
27.—De inferior calidad o condición respecto de otra cosa.
30.—Alero de tejado.
31.—Lienzo delgado y blanco.
32.—Enebro.
34.—Hija de David.
35.—Mamífero roedor de la América Meridional.
37.—Península de Venezuela en el Estado de Sucre.
38.—Antes meridiano.
40.—Terminación de infinitivo.
41.—Padre de Noé.
43.—Capital del Tigré en Abisinia.
45.—Ciento catorce (en números romanos).
50.—Voz que se usa repetida para arrullar a los niños.
51.—Fórmula de la plata.

Solución al Crucigrama anterior

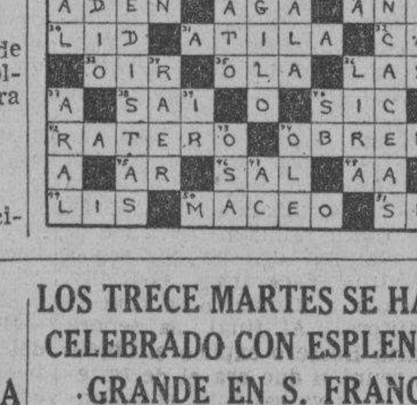

LOS SUPERIORES DE LA ORDEN DEL CARMEN QUE NOMBRARON PARA CUBA

En el Capítulo Provincial celebrado por la Venerable Orden de Padres Carmelitas Descalzos de Cuba y Castilla en España, en el pasado mes de mayo, han sido electos los siguientes Padres para los cargos de Superiores de la misma en Cuba:

Provincias: M. R. P. Fray José Vicente de Santa Teresa, C. D.

Vicario Provincial: M. R. P. Fray Benito de la Transverberación, C. D. Prior del Convento y Parroquia del Carmen de la Habana, R. P. Fray Rafael de Jesús, C. D.

Superior del Convento de Ntra. Sra. del Monte Carmelo del Vedado, R. P. Fray Juan Manuel de San José, C. D.

Superior del Convento de Ntra. Sra. del Carmen de Matanzas, R. P. Fray Patricio de San Miguel, C. D. Sub-Prior del Convento y Parroquia del Carmen de la Habana, R. P. Fray Samuel de la Virgen del Carmen, C. D.

Prior: de los Padres Carmelitas de Camagüey, R. P. Fray José María de la Virgen del Carmen, C. D. Superior de los Padres Carmelitas de Sancti-Spíritus, R. P. Fray Juan de la Cruz, C. D.

Superior de los Padres Carmelitas de Ciego de Avila, R. P. Fray Irineo de Santa Teresa, C. D. Sub Prior de Camagüey, R. P. Fray Elías de la Sagrada Familia, Hijo adoptivo de Camagüey.

Nuestro fraternal saludo en Cristo Señor Nuestro, a los nuevos Superiores de los Padres Carmelitas de Cuba, para los cuales pedimos al Señor, gracias y bendiciones.

LOS TRECE MARTES SE HAN CELEBRADO CON ESPLENDOR GRANDE EN S. FRANCISCO

La Pía-Unión de San Antonio de Padua de la Iglesia de San Francisco de la Habana, celebró con gran esplendor los Trece solemnes Martes, precedentes a la fiesta del Santo Taumaturgo de Padua.

Dieron comienzo el 17 de marzo y concluyeron el día 9 del corriente mes de Junio.

Se ajustaron estas trece solemnidades al siguiente programa: A las siete y media de la mañana, Misa de Comunión en el altar de San Antonio de Padua, ejercicio correspondiente a cada uno de los martes, dirigido por el R. P. Fray Serafín Ajuria, O. F. M. Director de la Pía Unión de San Antonio.

A las 9 a.m. Misa solemne de Ministros, turnándose en el altar, los Padres de la Comunidad, sermón, procesión de San Antonio por las naves del templo seráfico, bendición a los enfermos, ejercicio y veneración de su Reliquia.

Los sermones fueron pronunciados por los RR. PP. Jesús Alejaldre, Pablo de Lete, Cástor Apráis, Serafín Ajuria, Guillermo Basterrechea, Benigno de Iturriaga y Adrián María Quejeta, O. F. M.

Versaron sobre los Pecados Capitales y las Virtudes opuestas a los mismos.

Fueron eminentemente doctrinales.

Muy concurridos todos los actos de estas trece funciones antonianas matutinas. Así mismo, estuvo, muy frecuentada la Mesa eucarística.

El adorno del altar de San Antonio, el del mayor y de la imágen procesional, estuvieron encomendadas al Hermano Fray de Jesús León, O. F. M., que cumplió su cometido de manera muy artística, mereciendo las felicitaciones de los devotos de San Antonio y las congratulaciones de sus Superiores.

Se interpretó en cada uno de los Martes, brillantísimo programa musical por el Coro Franciscano, bajo la dirección del R. P. Fray Benigno de Iturriaga, O. F. M.

Fué muy celebrada.

Estas funciones matutinas fueron aplicadas, según las piadosas intenciones de las siguientes señoras y señoritas: Carmen G. de Alonso, María Luisa Melón, Blanca García Montes de Terry, Amelia C. de Bueno, una devota, Viuda de Fernández de Velazco, Sra. de Morera, Altagracia Troncoso, Vda. de Bandujo, Irene Theye de Maristany, Cecilia Tapié, una devota de San Antonio, María Teresa Miranda de Figueroa, varias devotas de San Antonio, señorita Charo San Germán, una devota del Santo, señora Vda. de Miranda y Srta. Florinda Suárez.

Canta el Responsorio de San Antonio: «Los pobres son socorridos». Todos los martes cumplió con esta obra de Misericordia, el Hermano Fray José Mendivil, O. F. M., distribuyendo abundantemente el Pan de San Antonio a los pobres.

La parte más conmovedora resultó la solemne bendición de San Antonio a los enfermos.

Otras trece solemnísimas fiestas, se celebraron a las 5 de la tarde, de cada uno de los Trece Martes: Corona franciscana, ejercicio de los «Trece Martes, cánticos por el Coro seráfico, plática, bendición del Sacramento y veneración de la Reliquia.

Las pláticas de los cuatro primeros martes estuvieron a cargo del Director de la Pía-Unión, R. P. Fray Serafín Ajuria, O. F. M. Versaron sobre «el milagro y los milagros de San Antonio».

Los cuatro siguientes, fueron pronunciadas por el R. P. Fray Pablo de Lete, Guardián de los Padres Franciscanos de la Habana.

Fueron sus temas: «La Santidad y los Santos».

Las cinco restantes, las predicó el M. R. P. Fray Cástor Apráis, Comisario de la Orden Seráfica en Cuba. Explicó la Providencia de Dios y deshizo las objeciones más graves contra esa misma Providencia.

También los cultos de la tarde, estuvieron muy concurridos.

En todas las ceremonias se desplegó el gran esplendor de la Liturgia seráfico-católica.

DIARIO DE LA MARINA felicita a la Primera Orden, a la Pía-Unión y a su Director Fray Serafín Ajuria, O. F. M. por tan solemnísimos cultos, en los cuales se ilustró a los fieles sobre importantísimos puntos doctrinales y se les recreó con música selecta y se remediaron las necesidades de centenares de pobres con el Pan de San Antonio.

Bendigamos a San Antonio de Padua, que tales maravillas lleva a cabo por mediación de sus amadísimos Hermanos, en Nuestro Seráfico Padre San Francisco de Asís.

MANTENGA LIMPIO HERMOSO SANO EL CABELLO DE LOS NIÑOS, CON

Mulsified
ACEITE DE COCO CHAMPÚ
AHORA A PRECIOS REDUCIDOS.

UNA NUEVA VIRTUD DE LA CERVEZA

En «Le Brasseur Francais» se cita esta prescripción dietética de Gringoire:

«Ciertas enfermedades de la piel, tales como los barros y granitos del rostro, se mejoran mucho incorporando a la alimentación ensaladas cocidas, uvas y manzanas «reinettes», bien maduras y tomando como bebida cerveza».

FESTIVAL DEL SAGRADO CORAZON, EN GUANABACOA

Como en años anteriores y siguiendo la tradicional costumbre, tuvieron lugar las fiestas a Nuestra Señora del Sagrado Corazón de Jesús en las Escuelas Pías de Guanabacoa, general de esta asociación.

El 28 de mayo al atardecer, se izó la bandera de la Virgen en la torre de la iglesia.

El 29 empezó el solemne novenario. A las 8 y 30 a. m., misa cantada todos los días en el altar particular de la Virgen, sermón y ejercicio de la novena, cantándose el hermoso himno, Viva Siempre Nuestra Señora.

Día 29: R. P. Buenaventura Rigola.
Día 30: R. P. Enrique Centelles.
Día 31: R. P. Juan Puig.
Día 1: R. P. José María Llucià.
Día 2: R. P. Agustín Muntfort.
Día 3: M. R. P. José María Jaume, Vicario Provincial.
Día 4: R. P. Modesto Galofré, Rector.
Día 5: R. P. Lucio Ordorica
Día 6: R. P. Antonio María Entralgo.

VISPERAS

El día 31 después del rezo del Santo Rosario a las 7 y 30 p m., se cantó solemne salve.

Ofició el estimado escolapio Rvdo. P. Juan Puig, ayudado de los P.P. A. Monfort y L. Dorica.

Coro y orqueta interpretaron la salve del P. Arrue y las latanías de Botarso.

Numeroso público asistió a este acto, no obstante lo desapacible de la noche.

FIESTA PATRONAL

Tuvo lugar el día 7.

Desde las 6 y 30 empezaron a sucederse las misas y comuniones.

A las 7 y 30 misa de comunión general para la asociación y fieles.

Ofició el P. Juan Puig que pronunció sentida plática, haciendo ver lo que significa la devocón a Nuestra Señora del Sagrado Corazón, fué armonizada con bellos motetes.

A las 9, la iglesia de las Escuelas Pías estaba ocupada totalmente.

Dió principio la misa solemne a toda orquesta.

Ofició el Vicario Provincial Rvdo. P. José M. Jaume, ayudado por los P. P. M. Aguilar y A. Entralgo.

Ocupó la Sagrada Cátedra, el director de la asociación Rvdo. P. Modesto Galofré, quien de manera admirable desarrolla su tema cantando las grandezas de la Virgen.

Fué muy elogiado su sermón.

La parte musical estuvo a cargo del Orfeón Vasco que interpretó la gran misa de Pietro Yon «Refina Pacis».

Dirigió esta parte el P. B. Iturriaga acompañado al órgano por el P. Carceller afamado músico.

Asistieron al altar el Hno. Luis Puigdomenech y los alumnos señores Arturo Menéndez, Emilio García Vila, César Castro y José M. Menéndez.

Se repartieron preciosos recordatorios de la fiesta.

El adorno fué confeccionado por el jardín «El Fénix», resultó un adorno bello y sorprendente.

El del altar mayor fué costeado por la señora viuda de Smich.

El del altar particular por la entusiasta Camarera señora Nieves Lugo de Lima y su hijo Felipillo, a quienes ayudaron la vice Camarera señorita Esperanza de la Noval y Nieves Lima con Clofer Rodríguez.

Todas fueron muy felicitadas.

Terminada la misa el P. Puig hizo la Consagración a Nuestra Señora, dándose seguidamente La Bendición Papal por prvilegio, especial concedido por el Sumo Pontífice.

Agradecemos en todo su valor las delicadas atenciones tenidas con el cronista por el estimado Rvdo. P. Juan Puig.

L. Blanco,
Enviado Especial.

NUEVA DIRECTIVA DE LAS MARIAS DE LOS SAGRARIOS

La Asociación Eucarística de las Marías de los Sagrarios, canónicamente erigida en la Iglesia de San Francisco de la Habana, ha elegido la siguiente Directiva:

Presidenta, señora Blanca García Montes de Terry.

Vice-Presidenta, señorita Teresa Landa.

Secretaria, señora Eulalia Vals.

Teeorera, señorita Carmen Ortega.

Celadora Mayor, señora Estrella Amador de Tejada.

Las Marías de los Sagrarios fueron establecidas en Cuba por el inolvidable Padre Fray Bernardo María Lopategui, de a. m.

Su actual Director, es el distinguido franciscano, R. P. Guillermo Basterrechea, exGuardián de los Franciscanos de Guanabacoa.

El principal fin de las Marías de los Sagrarios, es cuidar de los Sagrarios abandonados.

Saludamos a las Marías de los Sagrarios, deseando a su nueva Directiva muchos éxitos en su bendítisima labor de adorar a Jesús Sacramentado por los que no le adoran; bendecirle por los que le maldicen, expiar nuestros propios pecados, haciendo que desciendan sobre la tierra las bendiciones del Altísimo.

M.E.C.D. 2016

VIBOREÑAS

LOS SANTOS DE HOY. — Santa Odilia, de León y los Santos Ismael, Isauro y Reinerio.

Celebra su cumpleaños la gentil señorita Flora María Alvarez Vega, rogándole de recibir a sus amistades por el reciente luto que guarda.

De ser hoy los días del estimado amigo Ismael Ortega, propietario de la antigua farmacia «San Juan», le envío mi más expresivo saludo.

Igual los celebra el cumplido caballero Sr. Ismael Molina Gómez, padre de la linda figulina Inés María Molina Hernández.

El laborioso joven Ismael Villa representante de casas extranjeras. Muchas felicidades les deseo.

PROXIMA BODA. —Señalada esta para el próximo sábado, día 20, en la Iglesia Parroquial de Jesús del Monte, a las cinco de la tarde, la de la gentilísima y elegante señorita Carmelina Grimón y el cumplido amigo señor Guillermo García, que ven realizarse en tan breve plazo sus más anheladas aspiraciones.

La boda notarial será el viernes, día 19, a las cinco y media de la tarde, en la residencia de Carmelina.

Mucho les agradezco su cortesía invitándome al solemne acto que tan venturosos los hará, les dedico mi simpatizada enhorabuena, y les prometo una detallada reseña en las «Viboreñas» del domingo.

SRTA. ANGELICA FERNANDEZ. La sentimental, bella y muy notable pianista, ha tenido la gentileza de invitarme al recital que celebrará el próximo mes, en el Salón Plata, del Hotel Nacional, a las nueve de la noche, con este interesante programa:

Fantasía Cromática y Fuga, J. S. Bach.

Sonata Op. 31 No. 2, L. van Beethoven, Allegro, Adagio, Allegretto.

Estudios Op, números 1 y 2, Chopin.

Preludios PP, 28 Nos. 18 y 21, Chopin.

Vals Op. 70, No. 1, Chopin.

Balada Op. 23, Chopin.

Paráfrasis de concierto sobre la ópera «Eugenio Oneguine» de Tschaikowsky, de Paul Pabst.

Muy agradecido permanezco a tan admirada amiga, doblemente, por su delicada belleza y valiosas dotes artísticas.

CONSERVATORIO LA MILAGROSA. — En este afamado Conservatorio que dirige nuestro querido compañero señor José Valls se celebrarán exámenes el próximo domingo día 21, en horas de la tarde.

Se presentarán alumnos de V.o. Piano, Mandolina, Guitarra, Canto, Solfeo & &, tomando parte los de distintas Academias incorporadas de los colegios «La Salle», Belén y Maristas.

Serán repartidas las medallas y premios, de acuerdo con la puntuación que presenten.

Todos los informes que se deseen pídanse al compañero Valls, por el U-5636, o en San Miguel No. 159.

CLUB UNIDOS. — El nuevo Secretario de este prestigioso Club, cumplido amigo Carlos Dunn, me informa lo siguiente:

El día cinco de Julio se efectuara un te-bailable a las cinco de la tarde, para hacer entrega de la valiosa copa «Bobak» y Medallas, al team del Club, vencedor en el reñido Campeonato Juvenil Viboreño de Basket-Ball, y la copa Cultural al team del Vibora Unión Club, que quedó en segundo lugar.

Todos los clubs estarán representados y se servirá un exquisito ponche.

Parece haber una equivocación en la fecha del te-bailable para el **domingo, día 16**, ya que ese día es jueves, y los domingos de ese mes son los días 5, 12, 19 y 26.

Tan pronto el amigo Dunn se sirva hacerme la debida rectificación, me complaceré en dar a conocer todas las fiestas y sus fechas.

LA GRAN FIESTA INFANTIL. — Una vez más me refiero a la que se celebrará el próximo domingo, día 21, en el teatro «Prado», a las diez de la mañana, organizada por la brillante revista ilustrada «La Mujer», de nuestra admirada compañera María Collado, para advertir a las familias que se apresuren a adquirir las localidades pidiéndolas por el 1-3172.

La proclamación de SS. MM. Luna Primera y Rafael Primero, los simpatiquísimos Soberanos en miniatura, ha de ser la más sugestiva fiesta infantil.

AURELIO GARCIA DULZAIDES. Tan estimado amigo que por mucho tiempo, desde la constitución del Club Deportivo Estrella fué su más activo Secretario, ha merecido por sus brillantes labores, por parte de sus compañeros de Directiva, el honor de haber sido nombrado Presidente de la Sección de Fiestas, habiendo recaído el cargo de Vice en el señor Mario Hernández.

Sé que están confeccionando un extenso programa de fiestas, que daré a conocer, y con las que los entusiastas «estrellistas», verán brillar la «estrella» del dios. Exito en su vida social.

Para Aurelio y Mario es dedicada mi más expresiva felicitación, con un fuerte aplauso a la Directiva, que ha sabido hacer lo que en su bien será.

CLUB FEMENINO DE CUBA. — Siempre me complazco en referirme a las valiosas actuaciones de este valiosísimo Club integrado por desinteresadas, distinguidas y altruistas damas y señoritas que tanto laboran por la mujer y por el niño, y hoy una vez más lo hago, reiterando mi más expresivo saludo a las que componen su nueva y valiosa Directiva.

En la elegante residencia de la señora Ana María Borrero, Presidenta del Club Femenino de Cuba, tuvo lugar el día 14 del corriente mes, un té ofrecido por la Directiva entrante a la Directiva saliente de tan benéfica Institución. Se hizo un poco de arte, tomando parte la señorita Aida Cuéllar que recitó una prosa bellísima de Gabriela Mistral y dos compositores del poeta Osvaldo Valdés de la Paz, allí presente, la señorita Coll también recitó unas composiciones criollísimas. La señora Mercedes Pinto también deleitó a la concurrencia con dos poesías suyas y la señorita Esperanza O-Reilly, una dedicada al Club, de la cual es ella la autora. Al final la señora Ana María Borrero explicó el objeto de dicha reunión que era el de festejar a la Directiva saliente, solicitando de las socias componentes de esta Directiva y de la actuante para que impriman gran entusiasmo al proyecto de homenaje que en honor de las mujeres postuladas, representantes y senadores por todos los partidos políticos se llevará a efecto en uno de los principales hoteles de esta Ciudad, y al cual serán invitadas de honor dichas postuladas, a fin de que se adhieran a él valiosos elementos del mundo intelectual y político tanto de un sexo como del otro, explicando a cuantos deseen suscribirse que las referidas adhesiones se reciben en la Casa-Club, Manzana Gómez 242, de 5 a 7 de la tarde.

Las señoras y señoritas que asistieron a la simpática reunión, fueron las siguientes: Sra. Anita Arroyo de Hernández, señora Mercedes Pinto, señoritas Luisa Ruiz y Esperanza O-Reilly, señora Carmela O-Reilly de Bens, señorita Graciella Domínguez, señoritas María Soto, y Dora Grillo. Sra. Fina Forcade de Jackson y Dulce María Borrero de Luján. Srta. Isabel Puchi Coll, Sra. Gloria C. de Martínez, Srta. Caridad Ramírez, señorita Aida Cuéllar, señora Andrea Arango de Llopart, señora Ana María Borrero, señora Angela Hevia de Bas, Angeles Vega, señora Clara María Ventura, Vda. de Díaz Póo, señorita Lolita Díaz Ventura, señora Hilarita Pérez de Alderete de Vignier, señorita Silvia Hevia, señorita Ofelia Rueda, Dra. Isabel Martínez de Pérez, señora Flor Castro López de Rivas, Sra. María Teresa Betancourt, señorita Carmelina Lorenzo, señora Narcisa Collazo, doctora Antolina Iñiguez, Sra. Nena S. de Lores, señora Consuelito Cerra, señora Mercedes Borrero.

La concurrencia disfrutó de un ponche, y exquisito buffet.

Urbano del Castillo.

LAS INUNDACIONES DE SAGUA. Los congresistas señores Gómez y Rodríguez Benavides han solicitado una audiencia del Presidente para pedir obras públicas que permitan desviar las aguas del río Sagua hacia las playas del Uvero y evitar nuevas inundaciones como las que está sufriendo ahora con motivo del temporal, aquella región.

No deje

de aprovechar los muy ventajosos precios que ahora, durante la

SEMANA BLANCA

le ofrecemos, en Telas blancas de seda, de hilo y de algodón, Vestidos blancos de seda y de hilo, Ropa de cama, Mantelería, Artículos blancos para caballeros, Carteras, etc., etc.

fin de Siglo

san rafael y águila, tlfs. m-5991-92-93

PALACIO

LOS PERIODISTAS DE ALABAMA —En horas de esta mañana recibirá el Presidente a los periodistas, miembros de la Alabama Press Association, que se encuentran de excursión en esta capital.

LA COMISION DEL SERVICIO CIVIL.—El Secretario de Justicia doctor Estanislao Cartañá, informó a los periodistas que por acuerdo de los miembros de la Comisión del Servicio Civil, está desempeñando actualmente la Presidencia de dicho organismo el doctor José R. del Cueto.

EL CREDITO PARA EL I. DEL CAFE.—El Secretario de Agricultura señor Gómez Mena dijo que a propuesta suya el Presidente había firmado un decreto disponiendo que el fondo de 125 mil pesos destinado para regular las operaciones financieras del Instituto del Café, quede retenido a favor del Estado hasta tanto se disponga otra cosa.

EL SECRETARIO DEL TRABAJO: —El doctor Agustín Cruz, secretario del Trabajo, manifestó que el presupuesto de su Departamento para el año próximo no pasará de 600 mil pesos, con el cual se atenderá preferentemente las cuestiones obreras.

LOS DAMNIFICADOS DE LA HABANA.—El Gobernador de la Habana dijo que solicitará un crédito del Consejo Provincial para socorrer a las víctimas del ciclón de esta provincia.

DOS SECRETARIOS—Concurrieron a Palacio los Secretarios de Educación y Defensa. Este manifestó que estaba recibiendo noticias de la marcha que están realizando en la provincia de Santa Clara, las tropas mixtas, al mando del coronel Batista.

LA MATANZAS TERMINAL.—Los senadores Campanería y Font han solicitado una audiencia del Presidente con objeto de solicitar no sea prorrogada la concesión de que disfruta la Matanzas Terminal que finaliza el mes próximo, pues dicha prórroga perjudica notablemente los intereses de la Zona Franca de Matanzas, debido a los altos fletes que cobra esa empresa.

EL PRESUPUESTO DEL PODER JUDICIAL:—El Secretario de Justicia dió cuenta ayer a los repórters del Presupuesto de su Departamento en la siguiente forma:

Secretaría de Justicia: $256,000.00
Poder Judicial: $3,455,392.88.
Tiene $56.000,00 de gastos menos que el anterior por haberse suprimido los Tribunales de Urgencia, pero se han creado los juzgados de Bella Mota y Guara.

LA COMISION TECNICA ARANCELARIA. —El representante republicano Dr Hernández q. preside la Cámara de Comercio y Corporaciones Económias de Cienfuegos, y ha sido electo Presidente de la Comisión de Aranceles e Impuestos de la Cámara se entrevistó con el Jefe del Estado a propósito de la futura estructuración de los reglamentos de las Aduanas.

Dijo a los reporters el doctor Hernández, que volverá a conferenciar con el Presidente de la República para darle cuenta con numerosos datos sobre la Comisión Técnica Arancelaria muy importantes para las relaciones comerciales internacionales de este país.

A este objeto llevará al Congreso algunas leyes de gran interés para dichas relaciones.

Contra DEBILIDAD tome FITINA

Prefiero ser Pobre....

... pero tener un lindo cutis. Así se expresan muchas mujeres que viendo la infelicidad causada por el cutis infestado de barros, pecas y manchas acuden al **Ungüento BLANCO Y NEGRO**, poderoso blanqueador y correctivo del cutis. En honor a su cutis use

Ungüento y Jabón Facial BLANCO Y NEGRO,

Use Pastillas PENETRO para la tos

CURSILLO de VERANO

Frescas aulas a la orilla del mar, competente profesorado y excelentes métodos de enseñanza, son las condiciones que ofrece el Colegio Sedano en su Cursillo especial de Verano.

Visite el Colegio y pida informes.

Colegio SEDANO, Línea 2, Vedado F-3494.

¿Por qué sufrir a las cucarachas? Espolvoree POLVO FLIT

PRODUCTO DE LOS FABRICANTES DEL FAMOSO FLIT

EL CHOFER ARENCIBIA FUE HERIDO EN RIÑA Y NO DURANTE UN ASALTO

Al juez de Instrucción de la Sección Cuarta fueron presentados Andrés Cueto Rodríguez, vecino de 13 y M, y José Cabrel Mera, con domicilio en Zanja 107, que fueron detenidos como autores de la agresión de que en la calle O fué objeto el chauffeur Amado Arencibia Martínez, quien lo acusó de un delito de asalto.

La policía pudo comprobar en sus investigaciones, que las lesiones que presenta el chauffeur Arencibia le fueron ocasionadas por los acusados al sostener con el mismo una reyerta por diferencias en el pago del alquiler del auto que éste maneja.

El capitán Mudarra, al mando de la Décima estación, y el comandante Cerra, en tal sentido lo han informado a dicha autoridad judicial.

CRONICA HABANERA

DE AMOR

ROSARIO PLASENCIA.—En la tarde de ayer quedó formalizado oficialmente el compromiso amoroso de la encantadora señorita Rosario Plasencia y Cosculluela con el joven ingeniero José Joaquín Lombillo, recientemente graduado de la Universidad de Villanova en Pennsylvania y que actualmente ocupa un cargo técnico en la Secretaría de Obras Públicas.

La petición fué formulada por los padres del novio, ingeniero Manuel Lombillo Clark y señora Antonia Clark, ante los padres de la novia, ingeniero Juan Plasencia y señora Ana María Cosculluela.

A las muchas felicitaciones que viene recibiendo la gentil pareja une el cronista las suyas.

AL LLEGAR.—La familia Guastella.

Tras una larga estancia en Baton Rouge, el conocido balneario americano, regresa a nuestra capital próximamente el ingeniero Salvador Guastella, su gentil esposa Martha Heydrich y sus hijos Rosina, Alfredo y Salvador.

Embarcan hacia la Habana, el viernes, de la ciudad de Miami, donde actualmente se encuentran con los jóvenes esposos Mariano Guastella y Clarita Suárez.

Nuestra bienvenida, por anticipado.

LA JUNTA DE HOY.—Lily Hidalgo de Conill, la gentil e interesante dama, tiene dispuesta una junta para la tarde de hoy, en su residencia del Vedado.

Dará comienzo a las cuatro de la tarde.

Y será para tomar acuerdos sobre un beneficio a favor del Asilo y Creche del Vedado.

La más puntual asistencia se ruega a todas las personas citadas.

DEL AUDITORIUM.—Muy concurrido estará hoy el simpático Auditorium.

Se exhibe el super-espectáculo musical «Magnolia» que por sus detalles múltiples, su exquisita música y sensacional argumento, así como por la magistral interpretación de sus artistas, constituye un orgullo de la cinematografía moderna.

Irene Dunne, la bella actriz y magnífica soprano, y el tenor Allan Jones tiene a su cargo los principales papeles.

Una gran cinta.

LA BODA MONTEAGUDO-ULLOA.—Tendrá efecto esta tarde en la Parroquia del Vedado, a las seis y media, la boda de la bellísima señorita Maricusa Monteagudo con el conocido joven Modesto Ulloa.

La ceremonia, que hubo de ser aplazada anteriormente por el luto de la familia del novio, tendrá lugar en la intimidad.

El ramo que lucirá la novia, será obra de la renombrada «Casa Trías».

Y llegará a sus manos como un delicado obsequio de la gentil señorita Odette Descamps y De Briel.

ENITA RAYNERI.—En la Clínica Bustamante Núñez en el Vedado, ha sido operada anteayer, de apendicitis, la bella y encantadora señorita Enita Reyneri y Cadaval, la menor de las tres hijas del conocido matrimonio Eugenio Reyneri y Rosita Cadaval.

La operación, que ha resultado un franco éxito, fué llevada a cabo por el doctor Rafael Nogueira, gloria de la cirugía cubana.

Hacemos votos por el restablecimiento de Enita.

NOTA DE DUELO.—Llega hasta nosotros la noticia del fallecimiento, ocurrido en la ciudad de Santiago de Cuba, la venerable dama Doña Rosa Almeida viuda de Aguilar.

La desaparecida, miembro de una de las familias más prestigiosas de Oriente, era muy querida en aquella sociedad por sus altas bondades y virtudes.

Al consignar tan triste nueva, enviamos nuestro más sentido pésame a todos sus deudos.

Descanse en paz.

GRATA NOTICIA.—Los señores Samuel T. Tolón y Modesto Muzelle acaban de ser nombrados por Lawrence B. Ross Corporation, Distribuidores en Cuba de la General Motors, (automóviles Cadillac, La Salle, Buick, Oldsmobile, Pontiac y Chevrolet), Representantes Especiales con oficina en el salón de Prado número 7.

Trasládose del amigo Sammy Tolon, uno de los decanos del negocio de automóviles y del señor Muzelle, les auguramos un gran éxito en esa empresa.

MIGUEL ROLDAN, (Hijo).—Acaba de terminar su tercer año de Bachillerato con magníficas notas y brillantísimos premios, el simpático y estudioso joven Miguel Roldán, hijo de nuestro estimado compañero Miguel Roldán, Cronista de Sociedades Españolas de «El País» y de su bella esposa Conchita Viñas.

El joven Roldán, alumno del Colegio de Belén, ha sido muy felicitado por sus amigos y compañeros.

OPERADO.—El señor Fernando Juanda ha sido sometido a una delicada operación en la Clínica «4 de Septiembre», por el notable cirujano doctor Manuel González Alvarez.

Su estado es muy satisfactorio, lo que consignamos.

EN RIVIERA.—Hoy se exhibe en el Teatro Riviera la interesante producción «Torbellino», interpretada notablemente por Ann Shirley y Phillips Holmes.

Dicha cinta pasará por la pantalla, alternando con «Piccolino», la bella revista musical.

EN LA SOCIEDAD DE LEGISLACION COMPARADA.—En la Academia de Ciencias tendrá efecto mañana jueves, a las cinco y media de la tarde, una sesión solemne de la Sociedad de Legislación Comparada, dedicada a la memoria del Barón Garófalo.

El doctor Luis de Feria ha combinado para este acto un magnífico programa que damos a conocer a continuación.

Palabras iniciales, por el doctor Julio Morales Coello.

Garófalo y el problema de la Pena de Muerte, por el doctor Armando M. Raggi.

Garófalo y la indemnización a las víctimas del delito, doctor Diego Vicente Tejera.

Posición de Garófalo en la Escuela Positiva, doctor José Agustín Martínez.

ANIMADO ALMUERZO.—La gentil señorita Raquel Ortiz y Gastón, hija de la distinguida dama María Gastón viuda de Ortiz, ofreció el domingo un almuerzo en el Restaurant «El Patio», para festejar la estancia en la Habana, de su compañera de colegio Miss Nancy Shepperd.

Alrededor de bien servida mesa tomaron asiento con las anfitrionas y su homenajeada, las señoritas Armantina Rodríguez Cáceres, Minita Pérez Chaumont, Raquel Ortiz, Pituca de Foronda, Margarita García Rayneri, Carmen Bernárdez Lily Batet, Lilly Riquelme, Gloria y Margot Gastón e Irma Pereda y los jóvenes Juan Antonio, Lilo y Miguel Oyarzun, Mayito Mendoza, Tato León, Pablito Mendieta, Luis Rodríguez Molina, Javier Peralta, Federico Gil, Johnny Carvajal, Blas Rocafort, Emilio del Junco, Lucas Lamadrid, y Ramón Valenzuela.

ANTONIO G. DE AGUIAR.—El domingo último, en su residencia del reparto Alturas de Almendares, dejó de existir a una avanzada edad, el señor Antonio G. de Aguiar, caballero muy distinguido de nuestra sociedad.

Su sepelio se verificó el lunes.

Triste acto en el que se dieron cita los familiares y amigos del desaparecido.

Reciban nuestro pésame sentidísimo su viuda, la señora Francisca Parajón, a cuyas amigas diremos que no recibe visitas de pésame hasta el lunes próximo.

(Continúa en la página SIETE)

La Oferta de Hoy!

CARTERAS

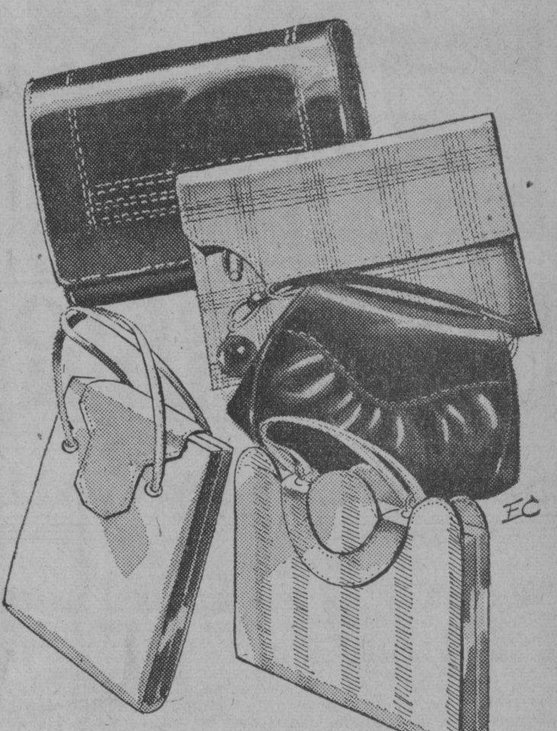

$1.16

Solamente Hoy!

Extraordinaria variedad de modelos nuevos, estilo Bolsa, Cartera o Cámara. Pieles imitadas o Charol, simulando a la perfección los más costosos materiales. Elegantes adornos, finos cierres y surtido completo en colores: Blanco, Royal, Prusia, Rojo, Amarillo, Verde, Rosa, Tan y Negro.

fin de Siglo

san rafael y águila, tlfnos. m-5991-92-93

Han recabado los veteranos mejoría en sus pensiones

Con ese objeto han enviado una cart aal Preisdente de la República. En plena ruina

Ultimamente celebró importante junta el Consejo de Directores de los veteranos de la Independencia, bajo la presidencia del coronel Cosme de la Torriente, quien hizo resaltar con palabras sencillas, pero vibrantes, el estado deplorable de los viejos y sufridos compañeros quienes por el escandaloso olvido en que se les tiene, van rayando en el más deplorable estado de miseria.

Como resultado de esas palabras del ilustre ex-Secretario de Estado a sus compañeros de armas, dando a conocer las múltiples informaciones que tiene de todos los centros de heroicos mambises de ayer, la Junta de Directores del Consejo Nacional acordó enviar el siguiente telegrama al señor Presidente de la República:

«Dr. Miguel M. Gómez, Presidente de la República. La Junta de Directores de este Consejo Nacional de Veteranos entiende que si el presupuesto para el nuevo año fiscal ha de ser sometido en lo que se refiere a las asignaciones de muchos funcionarios de la Nación, el Gobierno debe también aumentar las pensiones de los del Cuerpo auxiliar Civil y familiares de los miembros del Ejército Libertador, que fallecidos de modo que lo más pronto puedan restablecerse en la cuantía que fija la Ley de 11 de abril del año 1922. Hoy día un soldado recibe el veinte por ciento de su pensión y un Jefe el cuarenta por ciento, mientras que los funcionarios y empleados del Estado han visto estos años mejorados sus sueldos en mayor proporción, y al aceptarnos las reducciones aún mayores que les hizo el Presidente Machado fué por un espíritu patriótico de ayudar a la Hacienda en una gran crisis económica. El Gobierno no ignora que los Veteranos de la Independencia se están muriendo de hambre y no dudamos, dados sus buenos propósitos, que cuanto antes buscará solución a tan desastrosa situación. **Cosme de la Torriente.** Presidente del Consejo Nacional de Veteranos de la Independencia.

También hemos sabido que en ese mismo tono y estilo se le comunicó al doctor Wolter del Río, honorable Secretario de Hacienda.

Nos decía uno de nuestros amigos, delegado veterano al Consejo Nacional hablando sobre este hecho tan importante y trescendental:

«Conmovedor e intensamente doloroso resulta para el Consejo Nacional de Veteranos de la Independencia tener que recurrir, como lo ha hecho, por medio de un Delegado, al «Comité Nacional para la Alimentación y Defensa de los Necesitados», a fin de que hagan lo posible por atender a los viejos mambises que carecen hasta de alimento, ya que la pensión que una Ley de la República les concedió, ha quedado reducida a una miseria soldada para los que la disfrutan y a tantos y tantos miles que aún no han logrado ni esa referida pensión resultando, pues, verdaderos indigentes en la tierra que libertaron.

Tiene una hermosa casita gracias a Crusellas y Cia.

La agraciada demuestra su gratitud en una carta llena de sincera emoción y alegría

Habana, 11 de junio de 1936.

Señores Crusellas y Compañía.

Muy señores míos:

Cuando en el próximo pasado sorteo, celebrado por el «Concurso del Jabón Candado» el domingo 31 de mayo del actual, fuí agraciada con una «Villa Candado», experimenté una de las más grandes alegrías de mi vida, ya que ello me proporcionaba sin sacrificios económicos de ninguna clase, y sí solamente con un poco de constancia, el obtener una de las tantas «Villas Candado», con las cuales esa razón social, obsequia a sus innumerables consumidores.

Pero no cumpliría con un deber, si no hiciese pública por medio de este gran periódico DIARIO DE LA MARINA, mi gratitud más íntensa, tanto para los señores Directores, como empleados, de la razón comercial de Crusellas y Compañía, por las atenciones que nos han venido prodigando, demostrando el alto regocijo que ellos también sienten, al ver que una familia cubana puede disfrutar de un hogar propio, producto esto, del ingente esfuerzo que realiza dicha razón comercial.

Para todos, mi gratitud eterna, y quiera el Ser Supremo que puedan continuar tan plausible y hermosa labor.

Con la mayor consideración, queda atenta y S. S.,

Fredesvinda Ferreira de Mancas.

ARRESTO.—Por estar ejerciendo como guía de turista, sin estar autorizado para ello fué arrestado por el vigilante 41, Carlos Cuñol.

Dr. M. COSTALES LATATU

GINECOLOGIA—CIRUGIA ABDOMINAL

DIAGNOSTICO: $10.00

PRADO 98 — M-3472 F-4806

†

E. P. D.

El Señor

FERNANDO PRIETO HUERGO

HA FALLECIDO

Dispuesto su entierro para hoy, miércoles, a las cuatro y media p. m., los que suscriben, madre, hermanos, hermano político y demás familiares, ruegan a las personas de su amistad concurran a la Capilla de la Quinta "Covadonga" para acompañar el cadáver al Cementerio de Colón favor que agradecerán.

Habana, junio 17 de 1936.

Isabel Huergo Viuda de Prieto; Josefina, Francisco y Jesús Prieto; José Mayoral y demás familiares; Sobrinos de A. González y Dr. Carlos de Valle.

†

E. P. D.

EL DOCTOR

RAUL CUERVO RUBIO

HA FALLECIDO

Y dispuesto su entierro para las 4½ de la tarde del día de hoy, su madre y viuda en nombre de todos los familiares ruegan a sus amistades concurran a la calle 6 esquina a 25, (Vedado) para acompañar su cadáver al Cementerio de Colón.

Habana, Junio 17 de 1936.

Petrona Rubio Vda. de Cuervo.
Graciela Herrera Vda. de Cuervo.

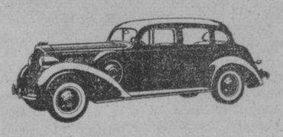

NO IMPORTA cuánto quiera Ud. invertir en un automóvil o camión, ahorrará mucho dinero si compra a los importadores directos y únicos distribuídos de

PACKARD - HUDSON - TERRAPLANE y Camiones WHITE

Evite mediadores y compre más barato directamente a

J. ULLOA Y CIA.

P. Martí 3 y 5 — Tel. M-7951 — M-7777.

Carros nuevos desde $949. Admitimos carros de uso.

FACILIDADES DE PAGO

M.E.C.D. 2016

LINA YEGROS - JUAN DE LANDA - RAMON DE SENTMENAT - Y EL NIÑO "CHISPITA" EN

EL SECRETO DE ANA MARIA

MARCELO AGUDO - PILAR BERMUDEZ
PROGRAMAS DE ARTE
"IRONBEER"
Hoy: "EL PATIO AZUL" (Estreno)
A LAS 9. P. M. ESTACION DE AUTRAN
RADIODIFUSION O'SHEA.

MAÑANA: LA FIESTA DE LOS MUÑECOS EN EL NACIONAL

Por fin... Mañana se celebrará en el teatro «Nacional» el acontecimiento artístico más original del año Nos referimos a «La fiesta de los muñecos», que tiene el doble incentivo de exhibir preciosos cartones en colores de Mickey Mouse, Popeye, Beety Boop, los tres ochinitos, Benitín y Eneas y el estreno de la soberbia y grandiosa producción musical «Coronado», en la que se ofrecen preciosas evoluciones coreográficas, esculturales mujeres, exquisitas melodías, comedias, comedia fina y el nuevo baile de moda «Coronado», que seguramente ha de causar sensación. La función comenzará a la una y media, actuando el espectáculo completo del formidable artista Paco Sanz en los turnos de cinco y media y nueve y media con su compañía de muñecos mecánicos No son títeres, sino autómatas que caminan, hablan, fuman, cantan, mueven los ojos y los labios como cualquier ser viviente. Entre ellos, Juanito, declarado novio oficial de Shirley Temple. Dos horas en el reino de la alegría...! Espectáculo propio para grandes y pequeños. El que no se divierta en la fiesta de los muñecos y se ría a mandíbula batiente, que vaya en seguida al médico, porque su caso es grave. Sólo treinta centavos costará antes de las seis y media y cuarenta y cinco después. Niños, 20 centavos a todas horas. Tertulia, 15 centavos.

Don Melanio, uno de los muñecos que Paco Sanz presentará mañana en el «Nacional» en la «Fiesta de los muñecos», que tanto interés ha despertado entre chicos y grandes.

«TORBELLINO» Y «EL PICCOLINO» EN EL RIVIERA

Hoy se exhibe en este elegante teatro la romántica producción titulada «Torbellino», magníficamente interpretada por Ann Shirley y Phillips Holmes y a petición, se exhibe la mejor película de los deyes de la danza, Ginger Roger y Fred Astaire, «Iccolino». Los precios para hoy: 20 centavos por la tarde y 30 por la noche. Niños, tarde y noche, 15 centavos y tertulia, 10.

Mañana, nuevamente «Torbellino» y «Sin tregua ni compasión», la historia de un sagaz y perseverante detective que llegó a descubrir a los autores y cómplices del más extraordinario crimen, en el cual estaban complicados todos los miembros de una rica familia. Son sus intérpretes Preston Foster, Margaret Callahan y Rolph Morgan.

El viernes, la adorable chiquilla que se ha robado el corazón del mundo, «La calamidad pública número 1», Jane Whitehrs, en su mejor creación, «La irlandesita», y la romántica producción «El tunante», con James Dunn y Dorothy Wilson.

El domingo, a las 9.30 de la mañana, conjuntamente con el teatro Encanto, se celebrará un grandioso festival de Shirley Temple, exhibiéndose sus dos indiscutiblemente mejores películas: «La pequeña rebelde» y «Ricitos de oro». Usted las ha premiado ya en su corazón. Muchos regalos y sorpresas para todos. Niños solamente, 20 centavos.

El lunes, conjuntamente con el Encanto, estreno en Cuba del «hit» de hits musical de la Warner, «Estrellas sobre Broadway», donde nos entusiasman dos nuevas estrellas: James Melton, tenor de voz deliciosa y potente, y la exquisita cantante, ídolo de la radio, Jane Froman.

Cartel del Día

POR LOS TEATROS

MARTI.—«El supremo fallo», «Homobono» y «El Dr. Mata».

POR LOS CINES

ALKAZAR A-6869.—A todas horas: «Magnolia», «Dos pecadores», comedia y revista.

NACIONAL A-6700.—A todas horas: «Noches de Moscow», «El caballero improvisado», comedia y revista.

ENCANTO M-6055.—A todas horas: «La historia de dos ciudades», comedia y revista.

CAMPOAMOR A-7054.—A todas horas: «La historia de dos ciudades», comedia y revista.

FAUSTO A-6800.—«Sigamos la flota» y «Roberta».

AUDITORIUM F-4455.—«Magnolia» y «Los amores de Susana».

PAYRET A-7157.—«El cura de aldea» y «Los autores del crimen».

TRIANON F-2405.—«Una noche en la Opera» y «Su señoría se divierte».

RIVIERA F-2040.—«El piccolino» y «El torbellino».

NEPTUNO M-2785.—«Flor de arrabal» y «Melodías de Broadway»

REINA M-2272.—«Citas peligrosas» y «Monte atronador».

RIALTO M-1831.—«El pequeño Lord» y «Su señoría se divierte».

PRADO M-2822.—(No hay función).

LARA M-2421.—«Coronado» y «Sueño de amor eterno».

REGINA M-1047.—«Un perfecto caballero» y «Millones en el aire».

ACTUALIDADES M-5575.—«Moscou ríe» y «Dulce indecisión».

ESMERALDA M-4080.—«Mares turbulentos» y «La canción de la pradera».

LIRA M-4474.—«Amor a flote» y «Dejada en prenda».

OLIMPIC F-6263.—«Adiós al pasado» y «La flecha del terror».

VEDADO F-3128.—«Hombre o ratón» y «El ángel de las tinieblas».

CARMELO F-6050.—«Yo vivo mi vida» y «Tierra de pasión».

MODERNO X-1305.—«Tres caballeros de frac» y «Adiós al pasado».

NORMA X-2021.—«El octavo mandamiento» y «Ojos negros».

VERDUN A-9206.—«El Gato Montés» y «Yo he sido espía».

WILSON U-5863.—«El retorno del lobo» y «A puertas cerradas».

INGLATERRA M-5527.—«A puertas cerradas» y «El retorno del lobo»

CUBA M-9796.—«Aves sin rumbo» y «El octavo mandamiento».

SALON ROJO M-4794.—«La condena redentora» e «Imitación de la vida».

UNIVERSAL.—«Tierra de centauros» y «Doble personalidad».

RIVOLI FO-2828.—«El enemigo del hombre» y «La pequeña dictadora».

BELGICA A-9128.—«Ginger» y «El viejo Kentucky».

VIOLETA M-3238.—«La dolorosa» y «Te quiero con locura».

PARAMOUNT (en Rancho Boyeros).—«Un millón de gracias» y «Yo soy Susana».

HOY ALKAZAR
Irene DUNNE
La gloriosa producción UNIVERSAL
MAGNOLIA
REPUBLIC presenta la sentimental Joya
DOS PECADORES
OTTO KRUGER Marta SLEEPER - CORA SUE COLLINS
TWO SINNERS
20¢ Tertulia 10¢ 30¢
EL DRAMA MUSICAL MAS GRANDIOSO QUE TODOS LOS TIENEN

ESCENARIO y PANTALLA

NOTAS

«MAGNOLIA» Y «DOS PECADORES» EN EL ALKAZAR

Hoy comienza una monumental semana en este teatro (el más grande de la Habana). Universal presenta el drama musical más glorioso de todos los tiempos, «Magnolia» (Show Boat), «divinamente» interpretado por Irena Dunne, Allan Jones, el tenor de «Una noche en la ópera», Paul Robeson, famoso cantante de color; Helen Morgan, la reina de los blues; 3.500 extras, coros de doscientas voces, doscientas bailarinas y una orquesta de 250 profesores. Bellas canciones que vivirán eternamente en el regazo amoroso de vuestros recuerdos y un drama de amor que jamás morirá en vuestra memoria. ¡Jamás el drama y la música celebraron nupcias tan felices como en «Magnolia»! La Republic presenta el estreno en Cuba de la sentimental y conmovedora joya cinematográfica, titulada «Dos pecadores», magníficamente interpretada por Otto Kruger, Martha Slipper, Minna Gombell y la maravillosa niña Cora Sue Collins. La historia de un hombre y una mujer ambos licenciados de presidio, que trataron de redimir sus existencias repudiando tesoneramente la injusticia social que pretendía encerrarlos y convertirlos en parias miserables de la sociedad. Un drama de realismo insuperable, basado en la noveladel mismo autor de «Padre e hijo». Los preciosu como siempre: 20 «kilitos» de 1.30 a 6.30 y 30 centavos después. Niños a todas horas, 15 y tertulia, 10 centavos.

El miércoles próximo comenzará otra sensacional semana, estrenándose la excitante super producción titulada «La sombra del hampa», drama de palpitante actualidad, en el que se revela cómo el poder de la prensa es factor influyente y decisivo en el aniquilamiento del crimen organizado, del terrible gangsterismo que mantiene un nuevo reino del terror de las sociedades y de los hogares del mundo civilizado. Son sus intérpretes Franchot Tone, Madge Evans, Stuart Edwin y José Calleia. También se estrena el superespectáculo «Oro maldito», con Edward Arnold y Binnie Barnes.

NACIONAL: DESDE LA UNA: «NOCHES DE MOSCOW»

Por última vez se exhibe hoy en el Nacional el interesante programa doble integrado por las películas «Noches de Moscow» (Moscow Nights) y «El caballero improvisado (Amatteur Gentleman), proyectándose este programa doble en función continua desde la una de la tarde y al precio de 20 centavos hasta las 6.30 y 30 centavos después. Niños, 20 centavos.

«Noches de Moscow» es un fuerte drama pasional que tiene como ambiente la Rusia de 1916 y en su desempeño se distinguen Harry Baur, Lawrence Oliver y Dudley Ward. Pasará por la pantalla a las 3, 6.30 y 9.30.

«El caballero improvisado» es un bello romance de amor con escenas originalísimas y de mucha acción. Se exhibe a la 1.30, 4.40 y 8 de la noche.

El programa se completa con «La marcha del tiempo», una más de la tan interesante e instructiva serie.

Mañana, función titulada «La fiesta del muñeco», que tiene el aliciente doble de un gran programa de cartones, combinado con la película «Coronado» en la pantalla, y la actuación de los autómatas parlantes del notable ventrílocuo español Paco Sanz en la escena.

El viernes, estreno del programa doble de la Paramount con las películas «Entre el pecado y la gloria», por Mae West y Víctor McLaglen y «Cómo aprenden las mujeres», una revista muy sugestiva, espectacular y que tiene como atracción principal la belleza de las muchas féminas que toman parte en la acción. Este programa es un regalo al público, pues se exhiben los dos estrenos a los precios de 20 y 30 centavos.

El domingo por la mañana, a las 9.30, homenaje de simpatía a Shirley Temple.

DESDE EL VIERNES 19
Un REGALO al PUBLICO
NACIONAL - NEPTUNO - TRIANON

Una gran pecadora que se asomó al cielo.
Mae West en una nueva tonalidad en su arte
Acción interesantísima - Originalidad absoluta

UN GRAN PROGRAMA DOBLE!
DOS ESTRENOS Paramount!
DOS "HITS" de la PANTALLA
20¢ y 30¢

JOE PENNER y Francis LANGFORD
en "COMO APRENDEN las MUJERES"
GRAN DESFILE de BELLEZAS
MUSICA - RISAS - BESOS!

«LA HISTORIA DE DOS CIUDADES» EN EL ENCANTO

Así como «Los miserables» es la obra cumbre de la literatura francesa «La historia de dos ciudades» lo es en la inglesa. Ambas son del mismo corte. Esta última escrita por Charles Dickens, ha sido llevada a la pantalla con fidelidad única, logrando la realización de una film que hará época en el arte de la industria cinematográfica y sobre las excelencias del cual, crítica y público han aplicado los más superlativos elogios en todo el mundo civilizado. «La historia de dos ciudades», formidablemente interpretada por Ronald Colman y más de 49.000 extras se repite hoy nuevamente. Debido al largo metraje de esta película se exhibirá exactamente a las 3.50, 6.15 y 9.40. El teatro se abrirá a las tres, y en turnos de 8.30, se exhibirán las despampanantes comedias «El fantasma vuelve», con Stan Laurel y Oliver Hardy; «Almuerzo a las 12», con Charles Chase, y «Gran ópera», con Buster Keaton. Los precios, como siempre: 30 centavos de 3 a 6.30 y 40 centavos después. Niños a todas horas, 20 centavos.

El domingo, a las 9.30 de la mañana, grandioso festival de Shirley Temple, exhibiéndose las dos lindísimas películas «La pequeña rebelde» y «Ricitos de oro», que tienen el primer lugar en el corazón de sus admiradores. Muchas sorpresas y regalos para todos, costando los niños solamente 20 centavos.

El lunes, otro cañonazo musical de la Warner, «Estrellas sobre Broadway», donde hacen su debut para la pantalla dos celebridades: James Melton, tenor de potente y bien timbrada voz y la exquisita cantante Jane Froman, ídolo de la radio.

«LA HISTORIA DE DOS CIUDADES» EN EL CAMPOAMOR

De la fuente inagotable de temas inspirados que fué, es y será el capítulo más glorioso de la historia universal: la Revolución Francesa, sacó el inmortal Charles Dickens «La historia de dos ciudades», que la Metro presenta ahora, interpretada por un conjunto formidable de estrellas, con el coloso Ronald Colman al frente. Mientras el mundo se asentaba en nuevos cimientos tras el formidable movimiento revolucionario de la historia, ¡ellos se amaban! ¡Ciento doce, entre estrellas y primeras figuras y más de 49.000 extras en un sólo reparto! Un drama que con sus escenas hace llorar todas y cada una de las fibras sensibles del corazón, al mismo tiempo que se ahuma el alma de un perfume de eternidad. «La historia de dos ciudades» se exhibe nuevamente hoy, a las 2.49, 6.13 y 9.37; el teatro se abrirá, como siempre, a la una, comenzando la función a la una y media, con tres despampanante comedias: «El fantasma vuelve», por Laurel y Hardy; «Gran ópera», con Buster Keaton, y «Almuerzo a las 12», con Charles Chase y se repiten nuevamente a las 5.04 y a las 8.28. «La historia de dos ciudades» se exhibe en este teatro, totalmente redialogada en español. Los precios para hoy: 30 centavos, de 1.30 a 6.30 y 40 centavos después. Niños a todas horas, 20 y tertulia, 10 centavos.

El viernes, una tonelada de dinamita estallará en este teatro cuando «La calamidad pública número 1», Jane Withers, aparezca en la mejor de sus creaciones, «La irlandesita», con la colaboración de Pinki Tomlin, Rita Cansino, Jane Darwell y George Givot. También se estrenará la romántica y simpática producción «El tunante», con James Dunn, Dorothy Wilson, Louisa Fazenda y Louis Alberni.

Lea ¡ALERTA! al mediodía.
Un periódico al alcance de todas las mentes y todos los bolsillos

EL VIERNES: «LOLA CRUZ» EN EL MARTI

Para el próximo viernes anuncia este teatro el estreno de la opereta-revista cubana en dos actos, original de Gustavo S. Galarraga, con música de Ernesto Lecuona, titulada «Lola Cruz», cantada por Hortensia Coalla, Tomasita Núñez, Miguel de Grandy, Arturo Vila, Luz Gil, Julita Muñoz, Carmita Ortiz, José Lora y Humberto de Dios. Nuevas evoluciones montadas por Julio Richards. Nuevo vestuario. Diseños de Sergio Orta. Decorado de Manolo Roig. Separe su localidad por el teléfono M-2724.

Esta noche, a las 8.45, «El supremo fallo», apropósito de Carlos Robreño», y «Homobono», comedia lírica de Julito Díaz y Gonzalo Roig. Creación del veterano actor Regino López. Para esta tanda: luneta, 50; butaca, 30 y tertulia, 15 centavos.

A las 10.30: «El doctor Mata», comedia de Ramón S. Varona, con música de Rodrigo Prats. Luneta 30; butaca 20 y tertulia, 10 centavos.

El martes, 30 de junio, homenaje a Carmita Ortiz. Se estrenará la revista de actualidad de Carlos Robreño con música del maestro Rodrigo Prats y evoluciones de Julio Richards, «Para Trinidad...» Se estrenará también el apropósito de Agustín Rodríguez «Re-Constituyente». Se pondrá en escena «María Belén Chacón»; tomando parte Caridad Suárez, Julito Díaz, Federico Piñero y otras muchas novedades. Separe su localidad hoy mismo por el teléfono M-2724.

¡¡ULTIMO DIA!!
HOY PAYRET HOY
"El EXITO de la gran producción CIFESA
CURA de ALDEA
Segun la novela de PEREZ ESCRICH con
MARY del CARMEN JUAN de ORDUÑA PILAR MUÑOZ
20¢ Antes de las 6½ CIFESA Despues 30

Las Películas Triunfadoras en el Concurso de «¡Alerta!»

En la redacción de nuestro fraternal colega «¡Alerta!», tuvo efecto el escrutinio final del interesante concurso: ¿Qué películas de Shirley Temple desearían ver?, resultando triunfadoras, por gran mayoría, las películas tituladas «Dejada en prenda» y «Ahora y siempre», que fueron las primeras que interpretó la genial estrellita del cinema.

Estas cintas triunfadoras, se exhibirán a la vez en el teatro «Nacional» el próximo domingo, a las 10 de la mañana, en una original fiesta infantil de homenaje y simpatía a la Reinecita del Séptimo Arte.

Además de la proyección de estas dos grandes películas del triunfo, se regalarán cuatro muñecas

monumentales de la precoz artista, figuras animadas de la misma y las últimas fotografías de Shirley Temple.

GACETILLAS

«EL SECRETO DE ANA MARIA», MAÑANA, EN EL PAYRET

Con natural impaciencia espera la oportunidad de ver mañana en el «Payret» el estreno de la «Segunda Producción Oro Nacional» de Selecciones Capitolio», «El secreto de Ana María», un triunfo más de Lina Yegros, la escultural estrella española, que se adueñó de las simpatías del público como protagonista de «Por Angélica». En este estreno de mañana la secundan en los aciertos de la interpretación Juan de Landa, Ramón de Sentmenat y el niño Chispita.

«El secreto de Ana María» es melodrama, revista, comedia y opereta, tal es su diversidad de escenas y la originalidad con que estas han sido presentadas, asegurando la crítica europea que es una película que rompe en lo absoluto con toda rutina, para buscar decididamente la finalidad de todo espectáculo para el público: variedad y originalidad.

En el transcurso de todo el argumento, está latente la nota sentimental de la novela: el secreto de una mujer que oculta en el fondo de su corazón dos grandes amores; pero el argumentista sabe animar la acción con toques de exquisita frivolidad con la presentación de un gran cabaret en los momentos en que se baila «La Caraba», baile que se ha puesto en boga en toda Europa después del estreno de «El Secreto de Ana María».

Es de esperarse que el jueves y los días subsiguientes, mientras se exhiba «El Secreto de Ana María», actúe «Payret» a llenos diarios.

No se alterarán los precios acostumbrados: 20 centavos hasta las 6 y 30 y 30 centavos después de esa hora

FAUSTO: «SIGAMOS LA FLOTA». 30 Y 40 CTS

Por última vez exhibe hoy «Fausto» en todos los turnos desde las 2 de la tarde el programa dedicado a los máximos intérpretes del baile, Fred Astaire y Ginger Rogers.

Este programa presenta a la atención del espectador las magníficas producciones de esos «ases» coreográficos, «Sigamos la flota» (Follow the Fleet) y «Roberta, en las que encuentran tantas oportunidades para el lucimiento de su arte.

Entre el público se regalarán fotografías de Ginger y de Fred a elección. El programa se completa con la fantasía de Walt Disney en colores «El Carnaval de los Pasteles» y el último noticiero mundial.

Precios: 30 centavos hasta las 6 y 30 y después 40 centavos. Niños 20 centavos.

Para mañana, jueves un magnífico programa doble: «Noches de Moscow» por Harry Baur y la triunfante película «Infamia» por Merle Oberón, Miriam Hopkins y Joel McCrea.

El día 19, estreno de «El Clarividente», por Claude Rains, la película que ha dado origen a muchas controversias apropósito de la clarividencia, cuya facultad han negado muchos sabios, sin conseguir probar su «no existencia».

AUDITORIUM: LA GRAN PELICULA MAGNOLIA»

El grandioso super-espectáculo musical «Magnolia», versión moderna del famoso «Show Boat», exhibe hoy este elegante teatro en sus turnos preferentes de 5:15 y 9:45, con Revista y cartón. La magnífica película «Magnolia», no necesita presentación, por ser ya del dominio público, las innumerables cualidades que la componen, siendo la primera de ellas, la magistral figura de la genial actriz Irene Dunne, que une a su seductora belleza, su exquisita voz de soprano; el simpático tenor de «Una noche en la Opera», el nuevo favorito Allan Jones; el famoso barítono de color Paul Robeson, con su poderosa y bien timbrada voz y Charles Winninger, Helen Morgan y Helen Westley. «Magnolia» es una feliz combinación de la belleza y la música, con el romance de todos las épocas, llevado a la pantalla tan amplio, profundo y avasallador, como la vida en sí misma. En los turnos de 4:00 y 8:30: la super-comedia Universal «Los amores de Susana» con Zazu Pitts y Hugh O-Connell. Precios: Mayores, tarde 30 centavos. Noche 40 centavos. Niños 20 centavos y Tertulia 10 centavos todo el día.

Mañana: En matinée de 1:30 y a las 5:15 y 9:45, últimas exhibiciones de «Magnolia» y en matinée y 8:30: «Juventud Bravía» con Charles Farrell y June Martell.

El viernes: Un nuevo estilo cinematográfico en escenas emocionantes y llenas de interés: «El Clarividente», éxito grandioso del insuperable actor Claude Rains.

Le hacemos una recomendación: Al ver «El Clarividente», olvídese de todo y observe bien.

PAYRET: «EL CURA DE LA ALDEA»

Ultimo día hoy de la gran película «Cifesa», «El Cura de Aldea», tomada de la famosa novela del mismo nombre que describe la vida de las aldeas tal como era a fines del siglo pasado y que muchas aún conservan hoy esas mismas costumbres. Juan de Orduña, Pilar Muñoz, Mary del Carmen y Valentín González, son los intérpretes de esta maravillosa película. Además, una comedia titulada: «Los autores del crimen» y el documental español «Castillos en Castilla». Una revista Universal, completa el programa.

Precios: 20 centavos hasta las 6 y media y 30 centavos después. Niños 15 centavos. Tertulia, 10 centavos.

Mañana, estreno en Cuba de la segunda super-producción, serie «Oro Nacional de Selecciones Capitolio», titulada: «El secreto de Ana María». Intérpretes, Juan de Landa, Lina Yegros, Ramón de Setmanat y el niño Chispita, tangos, canciones, buena música, escenarios fastuosos y el famoso baile «La Caraba». Completa el programa de mañana una graciosa comedia española titulada: «La viuda quería emociones».

TRIANON: «UNA NOCHE EN LA OPERA»

En la tanda de las 4:00: Maureen O-Sullivan en el estreno Metro «Su señoría se divierte», revista y nuevas exhibiciones de la producción musical de los hermanos Marx, titulada: «Una noche en la Opera».

A las 8:30: «Su señoría se divierte».

En la de 9:45: revista y la obra musical: «Una noche en la Opera».

Mañana: «Oro Maldito» por Edward Arnold y Bennie Barnes, y «Sublime Obsesión por Irene Dune y Robert Taylor.

El viernes y sábado: «Lo que aprenden las mujeres», por Jack Oakie, Betty Grable, Joe Penner y Francis Langford.

Para el domingo, se anuncia el estreno de «Magnolia», por Irene Dunne y Allan Jones.

NEPTUNO: «FLOR DE ARRABAL»

«Neptuno», empieza sus exhibiciones como de costumbre en días laborables a las 2:30 de la tarde exhibiendo un atrayente programa doble, integrado por la bellísima y sugestiva película «Flor de Arrabal», drama pasional en la que se destaca como protagonista Jean Harlow y por la espectácular revista musical «Melodías de Broadway» por el galán de moda Robert Taylor, Eleanor Powell y Una Merkel.

Este programa se completa con una divertida comedia Metro y se exhibe al precio de 20 centavos hasta las 6 y 30 y después 30 centavos. Niños 20 centavos.

Mañana, estreno de la película española, nuevo éxito de la «Cifesa» «El cura de la Aldea», por Mary del Carmen, Valentín González y Juan de Orduña.

Pasado mañana día de gala en «Neptuno», con 2 estrenos de la Paramount, en programa doble, que exhibe conjuntamente con el «Nacional» y «Trianón». Este programa lo forman: «Entre el Pecado y la Gloria», una nueva realización de Mae West, secundada por Víctor McLaglen y la revista musical «Como aprenden las mujeres», por Joe Penner y Frances Langford. El título indica la originalidad del argumento.

ACTUALIDADES Y ESMERALDA: REGIOS ESTRENOS

Las carteleras del concurridísimo y popular cine Actualidades, sito en la calle de Monserrate 8 y 10, anuncian para hoy un regio programa a base de dos valiosos estrenos, que llevarán mucho público a su cómoda, espaciosa y ventilada sala.

Comenzando a las 2 la función corrida hasta las 11 y 30 de la noche, se exhibirá revista, comedia, estreno de la monumental y regia producción producida en Rusia, «Moscou rie», por Leonid Utesov y estreno de la bellísima y magnífica superproducción de bello argumento «Dulce indecisión», por Frank Parker y Tamara. Mañana: La bandera y Los 39 escalones.

El predilecto cine de las familias, Esmeralda, de Monte 242, (Cuatro Caminos) ofrece hoy a sus muchos favorecedores un programa colosal, ya que en función corrida de 2 a 11 y 30 de la noche pasa por su pantalla revista, comedia, estreno de la emocionante y estupenda superproducción Mares turbulentos, par Jack Holt y Robert Amstrong y estreno del gran superdrama del Oeste, La canción de la pradera, por Dick Foran. Mañana: Garras y colmillos, Corazones sin rumbo y episodio.

REINA: «CITAS PELIGROSAS»

Serán hoy las últimas exhibiciones en el «Reina», el fresco y cómodo teatro de Reina y Rayo, teléfono M-2272 y M-4313 de la extraordinaria producción Metro, «Citas Peligrosas» que ocupa todos los turnos preferentes, comenzando la función que es continua a las dos en punto de la tarde.

«Citas Peligrosas» está brillantemente interpretada por William Powell y Rosalind Russell. Se exhibe además, la emocionante producción «Monte Atronador» de George O-Brien. El Noticiero Fox Movietone y una simpática comedia completan el programa.

Los precios como siempre: 15 centavos antes de las 6:30 y 20 centavos después. Niños, 10 centavos. Tertulia o Balcony familiar, 10 centavos.

Mañana: «Las fronteras del amor» y «A través de la tormenta» y doble el sábado: «Charles Chan en Shanghai» y «Brindemos por el amor».

RIALTO: «EL PEQUEÑO LORD»

Los Artistas Unidos, presentan un colosal programa hoy, en «Rialto», desde las 2 y media, se estrena «El Pequeño Lord», super-producción que interpreta Dolores Costello y Fredie Bartholomew el más pequeño y el más grande de los actores. Además, se exhibe «Su señoría se divierte» por Mauren O-Sullivan. Una comedia y un cartón con la revista Universal, completan el programa.

Precios: 20 centavos hasta las 6 y media y 30 centavos después. Niños, 15 centavos.

Mañana: «El pequeño Lord» y copia nueva de «Su sino era pecar».

El viernes: «Condenados al infierno» y «Frágil como el cristal».

El domingo: Gran matinée.

El martes: «El cura de aldea».

CUIDADO con estos OJOS DIABOLICOS!
CREALO o no lo CREA!
EL CLARIVIDENTE
con CLAUDE RAINS y FAY WRAY
es La PELICULA QUE LE CONVIENE VER
Producción GAUMONT BRITISH
Programa INTERNATIONAL FILMS en
AUDITORIUM y FAUSTO
Desde el VIERNES 19 30 y 40¢

JUEVES 26
"SIEMPREVIVA"
con Jessie MATTHEWS
la ACTRIZ con PERSONALIDAD de PRINCESA!

PRADO: EL VIERNES: «DESEO»

«Prado», el aristocrático teatro del Prado, hoy y mañana, no dará función, para instalar la última invención en sonido y proyección «Phillips Sonoro». Comenzando el viernes como de costumbre a las 2, en función continua, con el estreno de una de las producciones más extraordinaria y discutida del año: «Deseo» donde nuevamente veremos una vez más a los colosos de la pantalla, la sugestiva actriz Marlene Dietrich y el apuesto actor Gary Cooper, haciendo alarde de su arte, secundados magistralmente por el gran actor John Halliday.

LARA: «CORONADO» (Joya musical)

Dos estrenos hoy en el céntrico y preferido cine familiar, «Lara», de Prado y Virtudes, teléfono M-2421, cuya empresa no desmaya en ofrecer a sus muchos asiduos los mejores programas de la capital a sus precios popularísimos de costumbre.

Hoy en función corrida de 2 a 11 y 30 de la noche se exhibirá revista, chistosa comedia, estreno de la bellísima y grandiosa joya musical «Coronado» de exquisito argumento por Alice White, Jack Haley y Eddy Duchiny su orquesta y estreno de la bella y muy interesante super-producción «Sueño de amor eterno» por Ann Harding y Gary Cooper.

Mañana: «Citas peligrosas» y «La mujer desnuda».

El sábado: «Adios al pasado» y «Un perfecto caballero».

Y el domingo: monumental programa con «Brindemos por el amor», «Charlie Chan en Shanghai», «El tímido, Tomasito» y otras atracciones.

REGINA: «UN PERFECTO CABALLERO»

Dos joyas completan el programa de hoy en Regina. Paramount presenta «Un perfecto caballero», por Frank Morgan, super producción de gran argumento. Además, «Millones en el aire», producción musical de la Paramount. Una comedia y un cartón con la revista semanal Universal completan el programa.

Precios: 15 centavos hasta las 6 y media y 20 centavos después. Niños: 10 centavos. Tertulia: 10 centavos.

Mañana: «Coronado» y «Un perfecto caballero».

Definitivamente el domingo es el último día que estará abierto Regina. El lunes se cierra para reedificarlo y convertirlo en el teatro más grande de la Habana. Pantalla gigante, buen sonido, lunetas cómodas, ventilación, en fin, que será su teatro preferido.

(VEASE más GACETILLAS en la página DIEZ)

HOY ENCANTO CAMPOAMOR
En INGLES con títulos en español
En ESPAÑOL Redialogada
LA HISTORIA de DOS CIUDADES"
con RONALD COLMAN
y MAS de 49.000 EXTRAS!
30¢ Tertulia 10¢ 40¢

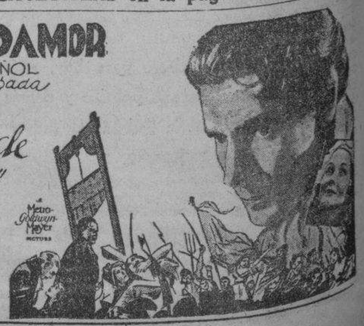

M.E.C.D. 2016

EL CUENTO DE HOY

:: Un salvamento bizarro ::

JUAN y Alicia habían juzgado inútil guardar el automóvil que les condujera del bungalow-hotel de Angkor-Vat hasta aquel templo aislado en pleno campo tropical en los bordes del cual habíanse divertido de lo lindo. Hacía mucho calor, más que en París, desde luego, pero ¡qué admirable soledad! Jóvenes y vigorosos, contaban con reírse a pie por el camino que habría llevado antes el automóvil. Por otro lado les había parecido que el trayecto recorrido por el auto en algunos minutos, era corto.

En aquellos momentos, un campesino de Cambodge les pasó delante persiguiendo a una vaca atada a una soga a la cual pretendía hacer correr.

Era una vaca corpulenta, pero del tamaño de un perro, con la cornamenta cruzada. ¿Una bestia más, o bien uno de esos animales escapados que su dueño trataba de llevar a la población? De todas maneras su aparición era inesperada y resultó cómica, pues, cansada de tanto trotar, la pequeña bestia se negaba a proseguir corriendo, pese a las súplicas que le dirigía su conductor tal si ella hubiera de entenderle. Sus argumentos, al parecer, no la impresionaban, tal era su obstinación. Empezó a dar vueltas ejecutando miles de posturas a cual más ridícula.

Ante este espectáculo agradablemente campestre, Juan y Alicia se divertían de lo lindo cuando vieron al campesino que abandonaba de repente a la bestia, huyendo a toda velocidad como si de pronto se hubiera visto atacado por todos los diablos de la campiña.

Un poco sorprendidos, los dos jóvenes esposos se preguntaban lo que hubiera podido ocurrirle.

Pronto tuvieron la explicación.

A la señal de un invisible jefe de orquesta se interrumpió bruscamente el concierto que daban miriadas de insectos. Era el anuncio del fin del día: una especie de himno del sol.

Mientras tanto, como se acostumbra en los trópicos, la noche llegaba rápida. Una sombra espaciada invadía los bosques, mientras que en las cimas de los grandes árboles los pajarillos verdes volaban como para gustar golosamente el último rayo de sol.

Entonces el bosque tropical apareció en un nuevo aspecto, terrible y misterioso ante la mirada de los jóvenes esposos. Un poco impresionados Juan y Alicia trataron de animar. Pero avanzaban torpemente y peradamente. El aire era caliente y las miasmas expandían toda la fuerza del humus en putrefacción que antes había ahogado el sol.

Algunos metros delante de ellos, la pequeña vaca, desembarazada de su amo, proseguía lentamente su marcha. Ella les indicaba inconscientemente la dirección a seguir, con una solicitud admirable. Al principio Juan y Alicia no prestaron mucha atención al animal improvisado en guía. Juzgaban su presencia divertida e inofensiva. Pero a la llegada de la noche, fijáronse en el animalito. La oscuridad era absoluta. La pequeña vaca había desaparecido en un negro mancnón; pero a corta distancia escuchaban el tic-tac regular de sus pisadas. Después de algunos minutos se dieron cuenta de que del bosque bajo habían brotado más bestias, que seguían todas a su vaca.

Alicia, murmuró:

—Me parece que estamos envueltos por los tigres; ¡es espantoso! Seremos atacados y devorados vivos.

Procurando calmarla, Juan replicó:

—Te lo ruego, querida: no exageres. Tal vez son, simplemente, panteras.

—¡Panteras!—Interrumpió ella con espanto.— ¡Has acertado!

—Te digo esto para tranquilizarte. Las panteras son menos peligrosas que los tigres. Me parece que es la vaca la que los tienta y no nosotros. Ella les servirá mejor para su festín. Un poco de ánimo. Cien metros y podremos estar ya tranquilos. ¿Te sientes con ánimo de caminar cien metros?

—Me parece que sí—dijo Alicia a media voz—. Veamos, en fin.

Así alentada por su esposo, volvió a recobrarse. Pero estaba tan nerviosa que apenas caminaba. Por otro lado la pequeña vaca parecía que les había abandonado a su suerte. De pronto reapareció, y como si hubiera observado que estaban junto a ella, reemprendió la marcha, pero ahora a la carrera.

Después de algunos instantes, Alicia, sofocada, tuvo que interrumpir la marcha. La cabeza se le iba. Pegóse al brazo de su esposo, gimiendo:

—¡No puedo más!

Entonces él tuvo una nueva idea: detenerse para ver si la vaca volvía por ellos; pero la pequeña vaca era mucho más astuta de lo que se podía imaginar: no estaba lejos y también se detuvo.

Llenos de horror, a pocos metros oyeron murmullos de ramas, chirridos como de romperse el bosque bajo. Parecía oírse la respiración poderosa de quien sabe qué pecho, que invadía el aire. Después, distintamente, unos como ojos fosforecentes que se miraban en las sombras.

—¡Sálvame, querido!—dijo Alicia.

Pero él no hallaba solución alguna, contentándose con decir:

—Probemos de nuevo: avancemos. Estaremos pronto fuera del bosque.

Y sosteniendo a su esposo, reemprendieron la marcha. Así caminaron más de un cuarto de hora que les pareció un siglo.

La pequeña vaca continuaba precediéndoles a una pequeña distancia. Como apostadas en las orillas, las bestias desconocidas seguían aún como un lamentable cortejo. ¡Oh, qué tragedia!

Por fin apareció un claro. Juan y Alicia apresuraron el paso, y la pequeña vaca igualmente. Por fin estuvieron fuera del bosque. Al otro lado se extendía un vasto campo pelado. Y en su centro las torres magníficas del templo de Angkor-Vat enfilaban el firmamento. Y cerca de ellas, los ventanales iluminados del bungalow-hotel y las de las chozas indígenas, a lo lejos.

Vueltos a serenarse, los jóvenes esposos contemplaban este espectáculo con alegría. Detrás de ellos quedaba el misterioso bosque, de un negro impenetrable. Con mucho cuidado Alicia miró por última vez aquella oscuridad; después se echó a reir.

Corriendo hacia los extranjeros un campesino se deshacía dándoles las gracias. Gracias a estos héroes hallaba su vaca sana y salva. Acerca de ello Alicia dijo a su esposo.

—Deberían darnos una medalla cambodgiana de salvamento. ¿No crees que sería justo, querido?

Charles PETIT.

La película anubla la belleza de los dientes más lindos

CUANDO Ud. piensa en una mujer cuya belleza le llamó la atención, podrá serle difícil recordar el color de sus ojos o sus rasgos fisonómicos, pero hay un detalle que no podrá olvidar — el hechizo de la sonrisa acentuado por la belleza y el brillo de los dientes. Por muy bello que sea el rostro, el fulgor de los dientes puede constituir la diferencia entre una mujer hermosa y seductora y una persona "sin gracia."

Use la pasta Pepsodent unos días y verá la diferencia que produce en sus dientes. Note cómo desaparece el aspecto opaco causado por la película. Observe cómo empiezan a brillar cuando sus labios se entreabren . . . cómo dan seducción a su sonrisa...y encanto a su rostro. Pepsodent es tan eficaz debido a que contiene un ingrediente especial para eliminar la película que limpia los dientes rápidamente y sin peligro. Ese ingrediente se halla únicamente en la pasta Pepsodent—ninguna otra pasta dentífrica lo contiene.

Muestra Gratis

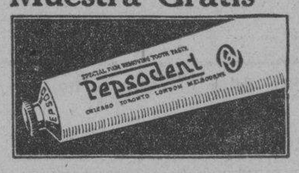

The Pepsodent Co.,
919 No. Michigan Ave.,
Chicago, Ill., E. U. A.

Sírvanse enviarme gratis un tubo de Pasta Dentífrica Pepsodent para diez días. Les remito 2 cts. en sellos de correo para el porte.

Nombre .....

Dirección ..... Ciudad .....

4-5-8

La recaudación de giros postales ha continuado en alza

Santos Jiménez restringe el uso de las grasas para los vehículos de un Depto.

Dado el nuevo sistema de contabilidad que, para la recaudación por utilidades de Giros Postales, fué implantado al comienzo del año fiscal actual, esa recaudación puede ahora liquidarse mensualmente y permite hacer, en tiempo oportuno, los depósitos en la Tesorería General de la República.

En la semana pasada se ha depositado en la Tesorería General la cantidad de $25.444.56 por utilidades de febrero y marzo, y se tramita en estos momentos otra nueva remisión de $23.619.61, por igual concepto, correspondiente a los meses de abril y mayo, lo que unido a los depósitos hechos con anterioridad hacen un total, hasta la fecha, de $112.356.05.

Teniendo en cuenta que la recaudación total obtenida en el ejercicio fiscal anterior alcanza a la cifra de $92.212.37, se ve claramente que sólo en 11 meses del presente ejercicio económico se ha excedido en $20.143.68, a la recaudación total por el mismo concepto del año anterior.

EL USO DE GRASA.—En la mañana de ayer dictó el Secretario de Comunicaciones, doctor Rafael Santos Jiménez, una resolución, a fin de hacer más eficaz la provisión de grasas a los vehículos del servicio del departamento a su cargo. A ese efecto señala las horas entre 7 a. m. a 12.30 p. m. de cada día, como las únicas en que deberán de proveerse de las grasas necesarias; especificándose también los funcionarios que tienen derecho a proveer a sus autos de grasa y se limita la cantidad diaria de que deberán abastecerse.

Los autos con chapa particular que tienen derecho a tal suministro son los del Secretario y Subsecretario, Administrador de Correos de la Habana y Jefe de Inspección y Vigilancia de vehículos destinados a diligencia de Radio.

Blanton's Business College

Si piensa usted enviar a su hijo a estudiar a los Estados Unidos, pida informes sobre la mejor Academia Comercial del North Carolina.
Económico, eficiente, saludable. Informes: Fernando H. Alfaro. Teléfono A-8911. Malecón 72.
Próximamente saldrá su representante para Asheville.

Ungüento Cadum Para Granos y Barrros

EL UNGUENTO CADUM hace que los granos se sequen y se desprendan, dejando la piel blanda y suave. Es calmante y antiséptico, y empieza a cicatrizar tan pronto se aplica. Durante muchos años ha probado ser de gran alivio para millares de personas en casos de eczema, acne (barros), granos, furúnculos, úlceras, erupciones, urticaria, ronchas, almorranas, comezón, sarna, heridas, arañazos, cortaduras, lastimaduras, aspereza de la piel, postemillas, escaldaduras, salpullido, quemaduras, costra, magulladuras, etc. El legítimo viene en un sólo tamaño y se vende en su envase de origen. Cuidado con las imitaciones.

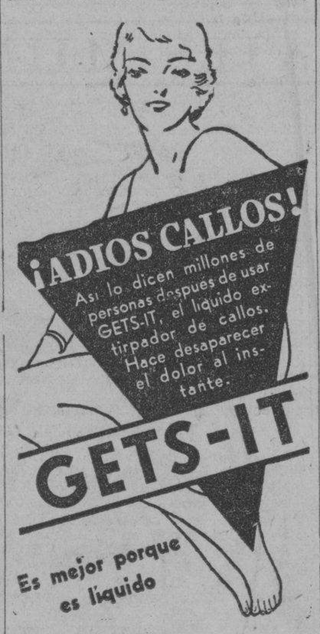

Sugiérese una fórmula para que los estudiantes que vienen de vacaciones puedan traer también sus automóviles

El Jefe del Departamento de Pasajeros y Equipajes da la pauta, que se ha sometido a la consideración de la Superioridad.—Créese que el Fisco estará garantizado.

Días pasados nos ocupamos de la cuestión que ha surgido en la Aduana con motivo de los automóviles que traen algunos estudiantes cubanos en esta época de vacaciones, y que desean pasar al amparo del Decreto No. 1612, que amparan las importaciones hechas por los turistas que traen sus carros, pues esos estudiantes aducen que ellos vuelven a llevarse las máquinas cuando terminan sus vacaciones en Cuba.

Sobre este asunto el Jefe de la Sección de Pasajeros y Equipajes Dr. Raoul del Christo, ha elevado al Director-Administrador de la Aduana señor Pedro León Otaño, quien lo ha elevado a su vez a la superioridad, el siguiente informe:

Habana, 15 de junio de 1936.

Sr. Director-Administrador.

Señor:

En relación a los automóviles traídos por pasajeros, estudiantes cubanos, y que se encuentran depositados en esta Aduana, hasta tanto sea resuelto por la superioridad la forma en que han de ser despachados, pues como usted sabe, esos estudiantes han reclamado el derecho de poder despachar esos vehículos al amparo de lo que preceptúan los Decretos números 2365 y 2549 que los autorizan a importalos temporalmente, por considerar dichos pasajeros que su permanencia en este país es temporal mientras duren sus vacaciones, así como que al retornar a sus academias reembarcarán también sus vehículos; esta Jefatura sugiere a esa superioridad que esta cuestión planteada pudiera ser resuelta en la siguiente forma:

Si bien es cierto que el Departamento de Inmigración no puede clasificar como pasajeros turistas a aquellos cubanos que no demuestren su condición de tal, como sucede en el caso de los estudiantes que nos ocupa, no es menos cierto que la Secretaría de Hacienda pudiera dictar una Resolución para regular estos despachos, a tenor de lo que dispone la Pda. 326 del vigente Arancel, que entre otros casos trata precisamente del despacho de automóviles pertenecientes a pasajeros en tránsito, mediante la constitución de una Fianza y en cuyo caso pudiera ser comprendido el presente, por cuanto los estudiantes permanecerán en este país por el tiempo que duren sus vacaciones, o sea tres o cuatro meses, aproximadamente.

Asimismo pudiera disponerse un Modelo de Juramento o Declaración Jurada igual al que se usa para los pasajeros turistas, a fin de que el estudiante que importe su automóvil temporalmente, jure ante esta Aduana su propósito de reembarcarlo tan pronto como termine el plazo concedido al regresar a la academia donde se encuentre cursando sus estudios en el extranjero, así como para que deje constancia de su verdadera condición de estudiante con la presentación de la Matrícula de la Acadamia correspondiente, la cual haga ser legalizada por el Cónsul de nuestro país que corresponda al puerto de embarque, comprometiéndose asimismo a cumplir las obligaciones que sean señaladas por aquel Centro Superior en su resolución.

De igual forma y al objeto de garantizar tanto los derechos de importación que correspondan a esta Aduana, como el Impuesto por concepto de Transporte Terrestre del Fondo Especial de Obras Públicas, el importe de los mismos pueden ser incluídos en la Póliza de Fianza al objeto de garantizar los intereses del Fisco por ambos conceptos.

En el supuesto caso que un automóvil propiedad de un estudiante que haya sido importado temporalmente por éste no sea reembarcado al vencimiento del plazo concedido, tendrá que ser puesto a la disposición de esta Aduana para la liquidación y pago de los derechos en firme, estando sujeta su tasación a lo que determinan las disposiciones vigentes para estos casos.

De usted respeuosamente,

Dr. Raoul del Cristo,
Jefe del Departamento de Pasajeros y Equipajes.

TITULOS DE MARCAS DE GANADO APROBADOS POR LA SEC. DE AGRICULTURA

Relación de títulos de marcas de ganado, expedidos a favor de los señores siguientes: en la provincia de La Habana, a Angel Aurelio González; en Pinar del Río, a Herminio Pérez; en Santa Clara, a Félix Torres, Florentino Fernández Cachero, Manuel Rodríguez, Casiano García Cabrera, José Aguila Molinedo, Evaristo Conde Fernández, Patrocinio Monteagudo Tamayo Andrés Expósito, Pedro Cabanuis Gallardo y José Suárez Sarmiento; en la provincia de Oriente a María Díaz Ferrer y Manuela Núñez Torres.

VACUNA DE CERDOS.—Por disposición del Jefe de Sanidad Veterinaria de la Secretaría de Agricultura, se trasladó a la finca Convento y Cayo Lima, en el municipio de Batabanó, el doctor Galindo para vacunar a 100 cerdos, también ha recibido instrucciones a fin de que efectúe la vacunación de 40 cerdos en Mantilla, en el término de La Habana.

SOLICITUD DE TITULOS.—Han solicitado marcas de ganaderos mayores, los señores siguientes: Emilio Suárez, de Cárdenas; Manuel Alvarez, de Camagüey; Nicolás Brunet Jiménez, de Ciego de Avila; Federico Fernández Casas, del Cobre; José Portuondo Rivero, de Santiago de Cuba; y como ganaderos menores, los señores Irene Arias Echenique y Rafael Nerey, de Lajas; Manuel Cárdenas, de Lajas; Luciano López, de Santiago de Cuba; José Fernández Cárdenas, de Jatibonico; Matilde González, de Camagüey; Angel Moreno Sánchez, de Camagüey; Feliberto Leyva, de Rodas; y Florentino Cabrera Rodríguez, de Los Arabos.

CUANDO LOS MALES DE LOS RIÑONES LE OBLIGUEN A LEVANTARSE DE NOCHE

Cuando la vejiga esté irritada
Cuando la eliminación sea dificultosa
Cuando el dolor de cintura lo moleste

Lave los Riñones de Venenos y de Acidos.

MEJORE SU SALUD

Si no se siente usted bien, está nervioso, le dan mareos o sufre de dolor de cintura, observe los riñones y aprenda a conocerse mejor.

Los delicados filtros de los riñones extraen los ácidos y residuos tóxicos de la sangre, destinados a ser eliminados por la vejiga. A veces estos filtros se obstruyen con esos residuos tóxicos que hacen que los riñones no funcionen debidamente. Necesitan una buena limpieza.

Un remedio de confianza, tan eficaz como económico es Cápsulas MEDALLA DE ORO de Aceite de Haarlem. No se equivocará usted al insistir en este magnífico remedio que desde hace más de 50 años viene ayudando a los enfermos a corregir dolores y achaques, a contrarrestar los trastornos causados por el exceso de ácido úrico como la ciática, las neuritis, las neuralgias, el lumbago y el reumatismo.

Si usted tiene indicios de trastornos de los riñones, tales como el dolor de cintura, nerviosidad, necesidad de levantarse dos o tres veces en la noche, orina escasa y ardorosa, calambres en las piernas, manos sudorosas o abotagamiento de los ojos, consiga en cualquier farmacia moderna un frasco de 40 centavos de este gran diurético, eficaz e inofensivo, que comienza desde el primer día su misión de utilidad.

Pero insista en las Cápsulas MEDALLA DE ORO de Aceite el legítimo y original de Haarlen, Holanda.

CRONICA HABANERA GRADUADA

Con gusto traemos a nuestra sección el retrato de la encantadora señorita María Haydee Isoba y Guerra, quien acaba de terminar sus estudios con magníficas notas en la Escuela Normal de Kindergarten.

La señorita Isoba, también se gradúa en el Colegio Sepúlveda, que prepara una gran fiesta en el Auditorium el día 5 de Julio.

La felicitamos.

SANTOS DE HOY.—Santa Isaura y San Ismael, son las festividades de hoy.

Entre las señoras que están de días, cúmplenos saludar a las siguientes:

Isaura Rensoli de Domínguez, Isaura López de Du Bouchet, Isaura de la Cruz de Montiel e Isaura López y Sarrabeich.

Las señoritas Isaura Fernández Azcanio, Isaura del Castillo e Isaura Rodríguez Ramos.

Y los caballeros:

El doctor Ismael Ferrer, jefe de los Servicios Sanitarios Municipales.

El doctor Ismael Clark.

Los abogados Ismael Segura y G. Menocal, Ismael Goenaga, Ismael Pérez Pulgarón, Ismael Portela e Ismael Izquierdo.

Ismael Perdomo, Ismael Torres, Ismael Pérez Alonso, Ismael Lombardo, Francico Ismael Hierro, Ismael Villanueva.

E Ismael Bernabeu, el famoso modisto, cuyo acreditado atelier del Paseo del Prado se ve siempre tan visitado por nuestras damas elegantes.

A todos nuestro saludo.

DEL LAWN TENNIS.—Grande, muy grande el entusiasmo que reina en nuestros círculos sociales para el baile que ofrecerá el próximo sábado el prestigioso Lawn Tennis Club.

Trátase de la anunciada fiesta en honor de las socias.

Dará comienzo a las nueve de la noche, y desde esa hora se bailará a los acordes de la orquesta de los hermanos Castro, el reputado conjunto musical.

El adorno del Lawn Tennis será bellísimo.

Algo muy nuevo y muy original, estilo náutico.

Por los salones, distribuídos convenientemente, aparecerán anclas remos, marineros..

En el jardín será instalado un bar que remedará un hermoso barco bellamente iluminado.

La directiva del Lawn Tennis ha acordado que las socias puedan llevar señoritas invitadas, y para ello viene extendiendo unas tarjetas a todas las que lo soliciten.

Las invitaciones, tanto de jóvenes como de muchachas, deberán recogerse en el club antes del viernes.

Será un acontecimiento esta fiesta.

ENGRACIA HEYDRICH DE LLITERAS.—En vías de franco restablecimiento una distinguida dama.

La señora Engracia Heydrich de Lliteras, que fué sometida recientemente a una dificilísima y arriesgada intervención quirúrgica por el doctor Gonzalo Aróstegui.

Desde anteayer se encuentra en su residencia, donde viene recibiendo la visita de sus innumerables amistades.

La felicitamos, y también felicitamos al doctor Aróstegui, que una vez más pone de manifiesto sus magníficos conocimientos científicos.

EL DOCTOR RAUL CUERVO RUBIO.—Triste la nueva, de un fallecimiento sentido.

En horas de la tarde de ayer, repentinamente, dejó de existir en su residencia de Pinar del Río, víctima de un ataque cardiaco, el doctor Raúl Cuervo Rubio, profesional de bien ganados prestigios y persona muy querida de todos en esta sociedad.

El sepelio tendrá efecto hoy.

Llegue hasta todos sus familiares nuestro más sentido pésame, y muy especialmente hasta su hermano, el conocido doctor Gustavo Cuervo Rubio.

EL FESTIVAL DE SHIRLEY TEMPLE.—El domingo próximo se celebrará el festival de Shirley Temple, en los teatros «Riviera» y «Encanto».

Un programa magnífico se ha combinado para este festival, exhibiéndose las dos mejores películas de la reinecita de la pantalla: «La pequeña rebelde»» y «Ricitos de oro».

Serán un éxito estas funciones.

DEL LYCEUM.—Hoy, a las seis de la tarde, se inaugura en el Lyceum, la serie de conferencias que ofrecerá el culto escritor Rafael Marquina, titulada «Dramas, mitos y héroes del teatro universal».

El Lyceum, en favor de las personas no asociadas que deseen asistir, ha abierto una matrícula al precio de un peso.

LA BODA DEL SABADO.—Una simpática ceremonia nupcial está anunciada para la noche del sábado próximo en la parroquia del Vedado.

Se llevará a efecto a las nueve y media y serán contrayentes la encantadora señorita Gilda Stincer y García y el estimado joven Pedro Rebull y Cubells.

Han sido designados padrinos la señora Aurora Rodríguez de García y el doctor Elpidio Stincer, tíos de la novia.

Como testigos firmarán, por ella el secretario de Educación, doctor Luciano R. Martínez, y los doctores Andrés María Lazcano, Narciso Alfonso de Castañeda y José María Gutiérrez.

Y por el novio, los doctores Rogelio Stincer, tío de la novia; Horacio Díaz Pardo, Justo Varona y Víctor Rodríguez.

Vestirá esa noche sus mejores galas el lindo templo del aristocrático cuartier.

El adorno floral, que será de gran belleza y suntuosidad, ha sido encomendado a los floristas maestros de «El Clavel», el conocido jardín de los hermanos Armand.

El gran jardín de las novias, esto es, el favorito «Clavel», tendrá a su cargo, también, la confección del ramo de mano para la encantadora Gilda, que será un modelo precioso.

La boda civil se verificará ante el notario doctor Horacio Díaz Pardo, y serán testigos, por la novia, los doctores José E. Cachemaille y Víctor Rodríguez, y el señor Miguel Rodríguez; y por el novio, los señores M. Santana, Joaquín Lazcano y Pedro Llanes.

Tema para la crónica.

(Continúa en la página NUEVE)

Dr. HUMBERTO FAZ TABIO
Especialista en ENFERMEDADES DE NIÑOS
CALZADA No. 90 entre PASEO y A. VEDADO
CONSULTAS de 3 a 5 P. M
Teléfono F-2679

SOBRINOS DE A. GONZALEZ, S. EN C.

E. P. D.

EL SEÑOR

FERNANDO PRIETO HUERGO

HA FALLECIDO

Dispuesto su entierro para hoy, miércoles, a las 4½ p. m., la Razón Social que suscribe invita a sus amistades para que concurran a la Capilla de la Quinta Covadonga, para la conducción del cadáver al Cementerio de Colón, favor que agradeceremos.

Habana, Junio 17 de 1936.

SOBRINOS DE A. GONZALEZ, S. en C.

Junio MES DEL CLIENTE

LA lluvia que cayó incesantemente durante la pasada semana impidió a la mayor parte del público aprovechar los enormes beneficios de nuestra gran venta "Junio, mes del cliente"

Pero ya el sol —símbolo de nuestra venta— luce de nuevo y llega otra vez para todos el buen tiempo, el que permite el disfrute de nuestras actuales oportunidades, solamente ofrecidas una vez al año.

Aún queda medio mes de Junio. Aprovéchelo.

Nuevas mercancías

Todas las mercancías nuevas que hemos venido recibiendo en estos días —telas, carteras, abanicos, medias, ropa interior, trajes de baño, artículos para caballero, etc.— fueron, desde luego, incorporadas a nuestra venta "Junio, mes del cliente".

He aquí, por tanto, lo que no pueden ustedes olvidar: artículos nuevos, inéditos, de alta calidad, a esos precios que nos empeñamos en acreditar como verdaderamente sensacionales para que, así apreciados por el público, pueda decirse que al menos "La Filosofía" cumple, con radical determinación, los destinos de su venta anual "Junio, mes del cliente".

Venga hoy y todos los días a LA FILOSOFÍA

APLAZADA PARA EL DIA 28 LA ASAMBLEA DE DUEÑOS DE CASAS CONTRA EL DECRETO LEY No. 750

Expide el Senado un certificado en el que consta que el citado decreto no fué aprobado por el Consejo de Estado. Un cambio de impresiones el jueves, a las tres de la tarde.

En la reunión celebrada el lunes por los dirigentes de la Federación Nacional de la Propiedad, se conoció por el certificado expedido por el Senado de que el Decreto-ley 750 no había sido aprobado por el Consejo de Estado, según correspondía, de acuerdo con la Ley Constitucional de la República, del año de 1935, vigente, por lo que procedía inmediatamente establecer el recurso de inconstitucionalidad contra dicho Decreto-ley, ante el más alto Tribunal Supremo de Justicia de la República.

Así se acordó se realizara por la Federación Nacional de la Propiedad para el deber que corresponde llenar a la misma en la campaña que viene realizando en pro de a derogación de dicho Decreto-ley 750 que tan hondos quebrantos ha causado y está causando al interés de la propiedad territorial de la República.

Asimismo se consideró por dicha asamblea, que, debido a la reunión celebrada al mediodía de hoy en el Senado de la República, con un gran número de senadores, con la asistencia del Alcalde y la del Presidente y Secretario de la Federación Nacional de la Propiedad, ingenieros Eduardo J. Chibás y Francisco Andreu, de franca inteligencia y buen entendimiento para dar solución satisfactoria a este problema que ha afectado la opinión pública en general, el que se suspenda definitivamente la asamblea señalada para el día 21, posponiéndola para el domingo 28 en caso de que no llegasen a armonizarse los intereses defendidos por la Federación y los que se reclaman a favor de las Administraciones Municipales que los propietarios han considerado atentatorios al derecho de la propiedad.

Con ese motivo y en el terreno de una inteligencia, la Federación ha citado telegráficamente a todos los componentes de la misma para una reunión que se deberá celebrar en el Centro de la Propiedad Urbana de la Habana, el próximo jueves 18, a las tres de la tarde, con la finalidad perseguida de dar resolución a lo reclamado por la Federación, dado que ese gran número de senadores y el propio Alcalde de la Habana se prestan para que esa ley sea derogada y sustituída por aquella que sea rigurosa, pero de ninguna manera lesiva en ningún momento al interés de la propiedad.

Se espera con ese motivo que en lo que resta de la semana en curso, ese lapso de entendimiento quede último para que se lleve al Congreso la resolución satisfactoria que corresponde sin la oposición de los tenedores de bienes inmuebles de la República.

Todos los componentes de la asamblea celebrada esta tarde, han quedado favorablemente impresionados de esta posible solución y a ese efecto han designado de su seno una comisión que presidida por el ingeniero señor Eduardo J. Chibás, Presidente de la Federación, actúe permanentemente en el sentido expresado, que en estos momentos está mereciendo la aprobación de los propietarios y de los componentes del Congreso, que tan interesados se muestran en la resolución de este asunto.

Francisco Andreu,
Secretario.

UN ANCIANO DE 60 AÑOS TROPEZO CONTRA UNO DE LOS POSTES DE LA LUZ

Juan Díaz Aja, de 60 años, vecino de Cárdenas 30, fué asistido de la fractura del dedo medio de la mano derecha, que sufrió en la esquina de Monte y Varela, al tropezar contra un poste, cuando iba parado sobre el estribo del ómnibus 418, que era manejado por Quirino Gavilán Abadía, de San Indalecio número 38.

HURTABA JUDIAS.— El vigilante Romero dió cuenta de que un sujeto a quien conoce por el Indio, trató de hurtar judías de un cargamento depositado en los muelles, cuyo individuo se dió a la fuga.

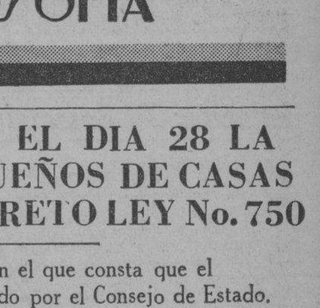

--¡QUE BIEN ESTAS! TE FELICITO ¿A QUE SE DEBE ESE CAMBIO?
--PUES CHICO ESE MILAGRO SE DEBE A LA "PEPSINA Y RUIBARBO BOSQUE" QUE ME HA CURADO LA DISPEPSIA.

M.E.C.D. 2016

DIARIO DE LA MARINA

Fundado en 1832.
Dirigido hasta 1919 por D. Nicolás Rivero y Muñiz.
Oficinas y Talleres: Prado 103, Habana.—Representante en New York: Joshuá B. Powers Inc. 220 E. 42nd. St.
Director actual: José I. Rivero.

Editado por la Cía. DIARIO DE LA MARINA (S. A.) cuyo programa consiste en la defensa de los intereses generales y permanentes de la Nación cubana, de los especiales de la Colonia española establecida en la misma y de la unión y armonía entre los diversos elementos que conviven en el país». Art 1º de los Estatutos.

Teléfonos

Dirección . .	M-3577
Administración	M-7911
Suscripciones .	M-7911
Quejas	M-7911
Clasificados .	M-7915
Jefe Redacción	M-1287
Redacción . .	M-7913
Sports . . .	M-7913
A. Guanabacoa	XO-1584

PRECIOS DE SUSCRIPCION AL «DIARIO DE LA MARINA»

Habana y Provincias	
Mes	$ 1,20
Trimestre . . .	3,25
Semestre . . .	6,25
Año	12,00
Extranjero	
Trimestre . . .	$ 4,25
Semestre . . .	8,00
Año	15,00
Edición Dominical (Para el extranjero solamente)	
Semestre . . .	$ 3,00
Año	6,00

EDITORIALES

Un Congreso de folklore hispanoamericano

EN el mes de octubre se celebrará un congreso de folklore hispanoamericano en Buenos Aires. La Secretaría de Educación ha recibido las previas informaciones oficiales acerca de este evento.

Su importancia no es preciso encarecerla. Hay que estimular por el conocimiento mutuo, por la ventilación de ciertos temas, por el intercambio de datos y de técnicas, los estudios folklóricos en nuestra América. Ultimamente en algunos países—no en el nuestro, desde luego—se ha dado cierto impulso, oficial inclusive, a esos estudios; pero aún distan mucho de estar a la altura del enorme caudal de manifestaciones populares en la literatura y en el arte que es posible acopiar en estas tierras.

Entre nosotros el folklorismo tiene escaso relieve. Está todavía, pese a algunos esfuerzos aislados, en ese estado del «dilettantismo» que precede, en todas partes, a su etapa científica. No hay una organización seria de estos estudios, no hay una sociedad folklorista que los sistematice, no hay centros oficiales de investigación ni hombres totalmente consagrados a ese linaje de disciplinas.

Esta limitación se ha querido atribuir, en parte, al carácter mismo del criollo, por lo general repentista, improvisador, poco amigo de las prolijas búsquedas y de las indagaciones minuciosas. Nosotros somos, sin embargo, poco partidarios de atribuir a deficiencias orgánicas esas quiebras lamentables de nuestro saber y nuestra cultura. ¿Sabéis por qué? Porque ello engendra un cómodo pesimismo, que es estéril para toda forma de actividad espiritual. Si previamente nos consideramos indotados para una determinada faena, ¿a qué intentar realizarla? Este cobarde razonamiento es causa de muchas de nuestras limitaciones, no sólo en el orden cultural, sino en el orden social, económico, político, etcétera. Es preciso reaccionar contra esa falta de confianza. Entre nosotros hay no pocos eruditos que han logrado llevar a cabo importantes investigaciones en nuestro folklore. Con sólo haberlos agrupado, haberlos estimulado y auxiliado oficialmente y haberles dado facilidades para su delicada tarea, hubieran conseguido, sin duda, organizar en forma nuestros estudios folklóricos y dar un vigoroso impulso a las investigaciones de este tipo en toda la República. No ha ocurrido así y de ahí que esa labor tenga entre nosotros una forma de manifestarse anárquica y esporádica. Cada cual hace lo que puede y ayuda a sus colegas como puede. Los mismos archivos, aunque algunos de ellos son intrínsecamente valiosísimos y tienen en su dirección a hombres capacitados y entusiastas—como el Nacional—carecen de la dotación suficiente para estar atendidos como se debe.

Hay que atribuir, pues, a la falta de estímulos y de facilidades el retraso y pobreza de nuestros estudios folklóricos. En España existe un Centro de Estudios Históricos, subsidiado oficialmente, que ha dado un formidable impulso a los trabajos de esa índole. Gracias a él un Menéndez Pidal, un Américo Castro, un Asín y Palacios, un Navarro Tomás o un Chacón y Calvo—para citar también a un cubano de ejemplar vocación y preclaro talento—han podido llevar a cabo jornadas investigatorias de extraordinaria trascendencia. ¿Cuándo podrá crearse en Cuba una institución de análogo carácter?

Pero, volviendo al Congreso folklorista de Buenos Aires, es de esperarse, naturalmente, que Cuba envíe a él una buena representación. Será muy útil a los efectos de ponderar el estado de nuestros estudios folklóricos en relación con los de los demás países de nuestra América, de establecer relaciones beneficiosas para los mismos y de recibir el fuerte estímulo que siempre supone el contacto con hombres de otras tierras, consagrados a esas disciplinas.

Pero eso sí: es indispensable que nuestra representación sea integrada por hombres realmente capaces; hombres que tengan ya una ejecutoria en esa clase de estudios, hombres que se hayan dedicado a ellos, no por mero deporte, sino por una seria inclinación del espíritu.

Porque si la política, el parentesco, la amistad o el compadrazgo se meten por medio, y los nombramientos se hacen a capricho, sin tener en cuenta labor y aptitud, entonces nuestro papel en ese Congreso será ridículo o poco menos, y nulo totalmente el beneficio que podríamos obtener de él.

Un aporte cubano para la solución del desempleo

CUALQUIER aporte que sirva para hacer luz en el complejo y universal problema del desempleo, merece el aplauso no sólo de Cuba, sino también de la humanidad civilizada. No hay apenas ninguna nación que, desde la Guerra Mundial, no ande dando tumbos en torno de este conflicto. No hay tampoco ninguna que, con mayor o menor acierto, no haya adoptado diversas medidas y arbitrado distintas fórmulas, si no para resolverlo rápidamente, a lo menos para aliviarlo. Es, sin duda, la cuestión que más hondamente preocupa e inquieta aún a pueblos tan ricos en recursos de todas clases, cual los Estados Unidos. Como que saben que, cesado este problema, perdería en gran parte su ímpetu ese terrible fuerza agitadora que está sacudiendo el mundo y de la cual se aprovechan los que azuzan y nutren la sañuda lucha de clases.

También en Cuba, a pesar de su disparidad —de siete u ocho millones— entre su actual población y la que pudiera sostener, padecemos de este mal del desempleo. Y, mientras no se estudie científica y concretamente el modo de explotar las incontables hectáreas de campos y de bosques cubanos con los brazos de los forzosamente parados, habrá que discurrir sobre el modo de orientar este problema hacia su más eficaz solución.

Por eso nosotros recogimos el folleto que el Representante matancero, señor Francisco Ducassi escribió sobre esta materia. Por eso hemos de comentar, siquiera sea someramente, ahora, su «Proyecto de Resolución», sobre el mismo problema, que ha sido aprobado en la Cámara.

El señor Ducassi lo examinó en su causa fundamental y primordial, que a su juicio es el desequilibrio entre la producción y el consumo. Como esta causa es general a casi todos los pueblos, estima él que, para que desaparezca, es necesario atacarla, no aisladamente en cada pueblo, sino en conjunto y con la cooperación harmónica de todos. Por eso propone que en el programa que el Ejecutivo de la Nación ha de llevar a la Conferencia Intercontinental próxima a celebrarse, incluya el plan cuyas bases principales son las siguientes:

«Crear un organismo supremo, semejante al de la Liga de las Naciones, que estudie y determine el número de horas de trabajo necesario para producir lo bastante para el consumo del Continente, para ser repartidas equitativamente entre los trabajadores del mismo y que sería el número de horas de que debiera constar la jornada diaria».

«Que se estudien los aranceles necesarios para que ningún país de los signatarios del Convenio, sufriese el «dumping» de otros países donde no rigiese la jornada de trabajo determinada por el organismo máximo, así como las restricciones que estimase convenientes a la inmigración.

Claro está que ese organismo intercontinental ha de estudiar la producción de cada país signatario del Convenio, de acuerdo con la respectiva naturaleza agrícola e industrial de cada uno, para que se establezca de este modo la mutua demanda de sus correspondientes productos y ninguno de ellos sufra en su estructura económica.

Este organismo superior debe ser, a la vez, tribunal de arbitraje, para fallar en última instancia las cuestiones que se susciten y que deben ser sometidas a su conocimiento y jurisdicción.

Quizás la misma grandeza de este plan del señor Ducassi, dificulte un tanto su completa y rápida realización. Pero puede, sin duda, contribuir a orientar y encauzar este magno problema de enorme transcendencia. Y puede, asimismo, servir de poderoso estímulo para que otros lo imiten y dejando a un lado el desdeñoso y excéptico criticismo tan propio de nuestra raza, dediquen también sus afanes a iluminar la obscuridad de esta cuestión que tanto conturba a los pueblos.

La celebración de la aludida Conferencia Intercontinental Americana ofrece ocasión propicia para estudiar y buscar las fórmulas que más eficazmente lleven a la ansiada solución.

LA DESCONOCIDA

Yo estoy buscando siempre la mujer a quien quiero,
esa sombra que adoro y no he visto en la vida;
como un niño que escoge las flores de un sendero,
así busco en el mundo a mi desconocida.

En las claras pupilas, como patenas de oro,
de todas mis amadas, he creído encontrarla;
a veces he dudado si era aquel mi tesoro
y siempre he sollozado por no poder hallarla.

De ella nada conozco, ¡oh qué cosa más triste!
Sin embargo, hay momentos en que siento que existe
y su voz armoniosa que me invita y me llama;

con sus dulces acordes me hace percibir cuánto
los dos nos comprendemos... Entonces brota el llanto.
Ella apunta a la muerte escenas de mi drama.

Mauricio BACARISSE

Al Margen de la Historia

ALEJANDRA Y RASPUTIN

II

ALEJANDRA Feodorowna era profundamente religiosa. Su misticismo rayaba en la exaltación. Al abjurar las doctrinas de Lutero, lo hizo con absoluta sinceridad. Y se hundió en los misterios litúrgicos de la iglesia ortodoxa como si traspasara a su alma germana todas las raíces del alma eslava.

En los vastos jardines de Tsarkoie Selo hizo construir una iglesia—**Feodoroswsky Sabor**—en la que fué acumulando grandes riquezas piadosas: cruces, iconos, misales, trípticos, cálices, telas de valor considerable, cuadros místicos y reliquias de santos. Allí, en los oratorios subterráneos y en las criptas bajas, la Zarina de todas las Rusias experimentaba una felicidad celeste.

Poco a poco, la Emperatriz se fué alejando de la Corte. Las comidas de gala, las recepciones, los bailes, se suprimieron en el programa imperial. En Tsarkoie Selo o en Peterhof, rodeada de cosacos y de criados fieles, la Zarina se creía segura. Odiaba a San Petersburgo donde los atentados terroristas eran frecuentes, y el asesinato del Gran Duque Sergio, efectuado casi a las puertas del Kremlin, la había llenado de terror y sobresalto. Alejandra quería que su marido y sus hijos gozaran de una absoluta seguridad. Ella se consideraba la salvadora de la dinastía. «La Iluminada»; y sólo poniendo a buen recaudo a la familia imperial—«toda Rusia», a su entender—podrían los Romanoff salir indemnes de la crisis política que los amenazaba.

En Tsarkoie Selo vivía con Alejandra su única amiga: Ana Alexandrowna Tanejef, hija de Alejandro Sergevitch Tanejef, viejo servidor de la Corte, que se ufanaba de su linaje, pues era descendiente del mariscal Kutusof, salvador de Rusia en 1812.

Ana Alexandrowna no se distinguía por su belleza. Cuando besó por primera vez la mano de la Emperatriz, contaba veintitrés años. De facciones vulgares, no muy alta, más bien gruesa y reñida en lo absoluto con la moda, tenía todo el aspecto de una buena señora provinciana.

En el acto se adueñó Ana Alexandrowna de la voluntad de la Emperatriz. Una vez, en el curso de la conversación, la Zarina exclamó:—«Cada día doy gracias al Señor por haberme dado tal amiga....» Y, durante horas enteras, Su Majestad Imperial y su dama de compañía hablaban de cosas espirituales en el «boudoir» de Alejandra.

Por indicación de los Emperadores, Ana Alexandrowna contrajo matrimonio con un brillante oficial de la armada rusa: Alejandro Wassilevitch Wyruboff. La boda se efectuó en Tsarkoie Selo con inusitado esplendor, asistiendo la pareja imperial a la ceremonia; cosa que llamó notablemente la atención, pues el rango de los novios no merecía tan alto favor.

Ana Alexandrowna y su esposo se instalaron en una casita que la Emperatriz hizo construir para ellos a doscientos metros del Palacio de Tsarkoie Selo. Alejandra no podía vivir muy lejos de su favorita, y para hablar con ella a cualquier hora de la noche, hizo instalar un teléfono especial en la residencia de Ana.

Y surge Rasputín en la vida de la Emperatriz. Ana Alexandrowna lo conoció en casa de la Gran Duquesa Militza, esposa del Gran Duque Pablo e hija del rey de Montenegro, y quedó subyugada por el poder misterioso del peregrino siberiano. Inmediatamente le habló de él a Su Majestad Imperial, sugiriéndole la idea de que lo hiciese ir a la Corte. Alejandra vaciló. Recordaba el fracaso de Felipe Nizier, el salchicero de Lyón, y le dijo a su amiga que deseaba aplazar la entrevista para más adelante.

Mientras tanto, el venerable padre Juan de Cronstadt, que había consolado al Zar Alejandro III durante su agonía, después de hablar largamente con Gregorio Efimovitch, se mostró muy edificado, haciendo saber a los otros obispos que Rasputín era «un elegido celeste».

Con tales recomendaciones, la familia imperial manifestó deseos de ver al monje terrible, a quien las gentes sencillas llamaban «Boly tchellovick», «El hombre de Dios,» de quien el obispo Teofano había dicho: «Conozco sus pecados abominables, pero hay en él tal fuerza de contrición y tal fe en la misericordia divina, que me atrevería a garantizar su salvación eterna.»

JOSE SANCHEZ-ARCILLA.

Mañana: «Rasputín, amo de Rusia», continuación del artículo anterior.

NUEVO AEROPUERTO PARA EL BRASIL

Washington, (SIPA) Según noticias recibidas en esta capital, el gobierno brasileño ha dispuesto la construcción de un Aeropuerto Federal, montado enteramente a la moderna, en el corazón de Río Janeiro. En la pintoresca bahía y a la sombra casi del famoso Terrón de Azúcar, se ha reservado un sitio adyacente a aquel en que se va a construir el aeropuerto, y en el cual podrán acuatizar los hidroplanos de la carrera internacional, junto a un muelle flotante de hormigón que se comunicará con el aeropuerto por medio de un pasaje techado. Una vez que hayan saltado a tierra los pasajeros y que se hayan descargado las mercancías y la correspondencia, los hidroplanos serán conducidos por una rampa al espacioso hangar.

Los requisitos aduaneros se simplificarán de modo que en breves minutos queden expeditos los pasajeros y su equipaje. A un lado de la sección de pasajeros estarán las oficinas de sanidad, inmigración y aduana. Habrá además en el primer piso un amplio salón de espera, una oficina de información, expendio de los billetes, cuarto de pilotos, cuarto de equipaje, oficinas de correo y porteo, puestos de periódicos, teléfonos públicos, ascensores, etc. En el segundo piso se hallarán las oficinas de administración. En el tercero un restaurant público con amplias terrazas soladas con azulejos y desde las cuales podrá verse la llegada y partida de los hidroplanos, por lo que se espera que ese sitio llegará a ser popularísimo en la capital brasileña, y habrá asimismo otro restaurant destinado a los empleados.

En otra ala del edificio estarán los talleres de reparación, dotados de toda clase de aparatos y herramientas modernos. Las habitaciones de los empleados, la instalación de luz eléctrica, el acondicionamiento del aire y las condiciones higiénicas que se han dispuesto para esa sección, son un reflejo fiel del espíritu de la época, en lo que respecta al bienestar de los obreros.

El aeropuerto de que se trata será el punto adonde converjan todos los aviones dedicados a vuelos internacionales o puramente nacionales, que comuniquen a Río Janeiro con otros puertos marítimos y con las ciudades del interior del país. El proyecto es parte de un vastísimo plan que ha formulado el departamento de Aeronáutica Civil del singularmente progresista ministerio de Transportes, plan que está llamado a colocar al Brasil en primera línea en el ramo de comunicaciones.

HACIENDO EL MILLON

Por Roseñada

—El otro negocio ya estaba flojo, pero en cambio con este estoy haciendo la bola.
—¿Cuál era el otro negocio?
—Vendía tinta rápida.

POLITICA INTERNACIONAL

EL FRENTE POPULAR, GINEBRA Y LA PAZ

MIENTRAS que Europa se mueve, nosotros la contemplamos estáticos fieles a nuestros perjuicios. No queremos admitir que este cambio continuo de instituciones, es debido a la dificultad de éstas, en mantener su prestigio. Por otro lado, las ideas morales, que estas instituciones representan, son actualmente impotentes para satisfacer a las masas, cuya brusca irrupción en la vida pública, se efectúa bajo el doble signo de lo irracional y de la pasión.

Y estas fuerzas nueva desafía todas las predicciones lógicas. Cuando el Canciller Hitler se aproximaba al Poder, los grandes periódicos de Occidente, hacían resaltar la incoherencia de su doctrina. Cuando Mussolini empezó la conquista de Etiopía, todos los economistas, todos los financieros le anunciaron un fracaso total. De la misma manera se diagnostica hoy sobre el vago programa del Frente Popular, al que naturalmente se vaticina un descalabro: «no hay ideas, ni proyectos estudiados, ni nada que se parezca a un plan seriamente construído», dicen los comentaristas ciegos.

Si en verdad queremos darnos una idea exacta del estado actual de Europa, hay que darse cuenta de ese factor pasional y formidable que representan las masas Y la política representa un resumen, lo inmediato, es decir, que juega sobre el presente. El mundo está dirigido por las pasiones y no por la razón.

Continuamente oímos en Francia a eminentes observadores, que lamentan que la diplomacia sea continuamente influenciada por factores políticos. A través de todas las tergiversaciones de Ginebra, observamos que la lucha se lleva a cabo entre dos frentes, el fascista y el anti-fascista. Los dos frentes se apoyan en sus pueblos respectivos pero ofrecen exteriormente la apariencia de una gran consideración por el orden que quieren abatir. Cada vez que Mussolini, envía a Ginebra al Barón Aloisi, pronuncia al mismo tiempo un discurso en Pontinia, contra el egoísmo de los países viejos. El señor Hitler, nos propone la paz y el señor Goering, declara que es mejor poseer cañones, que mantequilla Y he aquí, que por primera vez en Francia el señor León Blum declara que cada pueblo es libre de tener las instituciones que le parezcan, mientras que millones de franceses, esperan de él, una política de franqueza, esas palabras tienen el mismo acento de fuerza que aquellas que pronuncian los jefes de Alemania o de Italia El resultado es fácilmente comprensible.

La política de los países fascistas, es fuerte, porque ella ha sido ocasionada por un fuerte movimiento de masas.

La política de las democracias es vacilante, porque carece de este movimiento. Sin embargo, en Francia, la constitución del Frente Popular anuncia, este movimiento.

Así pues, tenemos que olvidar las lecciones que nos han dado los fascismos alemán e italiano y pensar que lo suficiente o vago de sus programas respectivos, podrán ser un obstáculo para la realización.

La gran lección que debemos tener en cuenta de este acontecimiento considerable, es que su consecuencia no será otra que la igualdad de fuerza entre nuestra diplomacia y la de Alemania e Italia. Si Roma y Berlín desean verdaderamente cambiar el mapa de Europa, se encontrarán realmente en presencia de una resistencia tenaz que hará difícil o imposible la realización de ciertas pretensiones, que si hasta ahora, fueron coronadas por el éxito fué debido a la debilidad de nuestra diplomacia. Nosotros deseamos que Inglaterra por su parte, realice un esfuerzo igual al nuestro, y entonces, las victorias de los fascismos, serán completamente imposibles.

Y si los dos frentes son iguales en fuerza, entonces la situación se presentará nuevamente con todos sus factores complejos y entonces comprenderemos la inutilidad de la fuerza y de la violencia y la necesidad de una colaboración estrecha con vistas a la reconstrucción europea.

Jean DE ROVERA

(Exclusividad «F. A L» París)

PERSONAJES MUNDIALES

Este hombre de perilla napoleónica que a los setenta años de edad muestra un vigor y entusiasmo de muchacho ha prestado a la aviación alemana grandes servicios pero sobre todo de carácter psicológico. La palabra Zeppelin evocaba desde 1913 la idea de destrucción de ciudades bombardeadas en el secreto de las noches con muerte de mujeres y niños indefensos. Ahora son mensajeros de paz, símbolos de la unidad de los pueblos. Eckener, con sus maneras sencillas y sus ademanes fraternales ha operado ese milagro. Bien puede que ese sea un demérito más en el Tercer Reich donde no se cree ahora en las blanduras enervadoras de la paz.

Nació Eckener en Schieswig Holstein que hacía sólo dos años había dejado de ser territorio danés. Estudió sociología y economía política. Fué el más agudo crítico de los zepelines hasta que el viejo Conde lo convirtió a su causa. Desde la muerte del Barón Max von Gemminen sobrino del Conde Zeppelín que heredó los intereses de éste en la empresa, el doctor Eckener controla la compañía con la ayuda principalmente de capital americano. En el Graf Zeppelín y el Hindenburg que son los únicos que ha podido construir desde la guerra, voló por el Artico, al Japón, en 21 días alrededor del mundo, 100 veces a través del Atlántico del Sur. Pero al llegar a Nueva York en mayo reciente él no estaba en comando sino el capitán Ernest Lehman, también veterano de 20 años de vuelos en dirigibles, que toca maravillosamente el acordeón en sus pacíficos zeppelines de ahora pero fué en la guerra uno de los más audaces oficiales de la armada aérea que aterrorizó a Londres. El capitán Lehman ha hecho 1,509 vuelos en 100 de los 129 dirigibles que ha tenido Alemania. Durante la guerra tripuló varios de los zeppelines que volaron sobre Londres y dejaron caer sus buenos recuerdos entre los años 1914 y 1918. El fué el que inventó la famosa "canasta" en que un observador se dejaba caer atado a un cable de miles de pies de largo y dirigía el bombardeo desde el Zeppelin perdido arriba entre las nubes.

Mediante Eckener se visualiza ya la vuelta al mundo como una excursión común y corriente. Un escritor lo imagina ya comenzado el 9 de agosto de este año de 1936 como un servicio regular.

La excursión comienza el domingo 9 por la tarde, tomando el pasajero un aeroplano en Newark que lo lleva a Lakehurst, así como quien se sirve de un taxi. En Lakehurst aborda el Hindenburg que comienza su carrera a 81 millas por hora mientras él se instala en su cómoda cabina o se pasea por "cubierta" alternando con cocktails, música y alguna partida de cartas en los cómodos salones de asbesto. Luego verá las Azores, Inglaterra, Francia y aterrizará en Francfort unas 40 horas después de partir de Nueva York si tiene buen tiempo. Un trimotor lo transporta de ahí a Leipzig.

A la mañana siguiente antes de las siete llega allí un gigantesco avión de la Real Línea Holandesa que hace su primera escala en Bratislava, Checoeslokia, y el segundo en Budapest, Hungría, donde se prepara y aprovisiona para una larga jornada que lo lleva sobre los montes y ríos de los Balkanes, le permite ver las ruinas de Acrópolis, la vieja y la nueva Atenas hasta llegar a Alejandría en Egipto y luego el Cairo, donde tiene unas horas de amable reposo.

La jornada siguiente a Gazza en Palestina y luego un descanso en Bagdad, la tierra de las Mil y Una Noches. Al día siguiente sigue por las tierras históricas de los grandes imperios del pasado, vuela sobre el Golfo Pérsico, llega a Karachi, en la India, se aburre en horas de pueblo sobre los desiertos del norte de India pasa sobre Allahabad y aterriza en Calcutta. A la mañana siguiente vuelan sobre el Delta del Ganges, el Río Sagrado, hacia la Indochina misteriosa, pasan a Rangoon y dos horas después está en Bangckok, la Venecia de Siam, de donde la última etapa lo lleva a Pennang en los Estrechos Malayos. Ha recorrido entonces 7,222 millas desde Leipzig y es miércoles.

En Penang cambia de avión y de compañía. Ahora es un bote volador de la Imperial Airways de Gran Bretaña que lo lleva a Saigon en la Indochina francesa donde tras otra noche de reposo, emprende el vuelo hasta Hong Kong de donde un taxi-avión lo lleva a Macao (Colonia Portuguesa) y lo deja para reposar la noche.

Otro cambio de avión y de bandera. Ahora es un gigantesco "clipper" de la Pan American Airways que flamea el tricolor estrellado. De ahí a Manila, a Guam, a Wake Island, a Midway (que está en el medio del Pacífico) a Honolulu y San Francisco con un total de 8.058 millas a través del Pacífico. Un "nocturno transcontinental" lo toma en San Francisco a las 11 de la noche y lo deposita a las 7 de la mañana siguiente en Newark de donde había salido exactamente dos semanas antes.

A TRAVES DE LA VIDA

LA HUELLA DEL PECADO

LOS señores ladrones son, en verdad, gentes desconsideradas. No contentos con las utilidades que bien fácilmente les produce la honorable profesión que ejercen, llevan su indiscreción hasta los límites de la imprudencia, no respetando cosas ni personas que debían serles sagradas.

He aquí que en el distinguido barrio del Vedado, unos cacos han penetrado en la morada de un señor capitán de Policía y se han apropiado de cuanto encontraron a mano.

La imprudencia no puede ser más evidente, porque ello va a forzar a una estrecha vigilancia, que redundará en perjuicio de la estimable corporación de ladrones. Hubiéranse contentado con asaltar las casas de los vecinos, con apoderarse de cuantos objetos estuvieran en el portal o en los jardines, y la cosa no hubiese salido de sus naturales proporciones. Pero medir con la misma vara a un agente de la Autoridad, será una acción muy laudable desde el punto de vista de la justicia distributiva, pero no es principio democrático que dé muy buenos resultados.

Y es lástima que muchos no empleen discretamente las excepcionales dotes que la Naturaleza les concedió. Es notable ese individuo que durante mucho tiempo realizaba sus pequeños delitos en las mismas barbas de los vigilantes de Policía.

Este singular personaje tenía, como especialidad, el robo de las bicicletas. ¿Cada uno, en este bajo mundo, no debe seguir su vocación? El individuo no podía ver una bicicleta sin montarla inmediatamente y huir con ella a toda velocidad.

Llegó así a poseer una verdadera colección de bicicios y triciclos. En verdad que tan pronto los robaba los vendía, pues titulándose agente de varias casas proporcionaba las máquinas a gusto de los clientes. Era muy buscado por éstos, que lo creían, de buena fe, un vendedor a comisión.

Y dirán ustedes: —¿Cómo pudo durar tanto tiempo ese comercio? Por una razón bien simple: nuestro hombre había robado una placa de bicicleta que colgaba a todas cuantas le caían a mano. Y esta placa tenía la virtud mágica de hipnotizar a los vigilantes e imponerles el más profundo respeto. En efecto: la plancha de metal tenía grabado el nombre y la dirección ¡del propio Jefe de la Policía!

¿Cómo pensar que insignia tan respetable pudiera encubrir tamaño hurto? No había, pues, ninguna razón para que el negocio no se eternizara; lo que no ocurrió porque una causa bien insignificante produjo la catástrofe. Dejándose dominar por un delirio de grandeza, el hombre fué al Ayuntamiento a inscribir la máquina ante una Comisión de Festejos que organizaba unas carreras. Nunca faltan oficiosos y personas que conozcan la vida y milagros de los demás. Le fueron con el cuento al propio Jefe de Policía, felicitándole por su participación en la fiesta.

No es necesario decir cómo se ventiló el asunto ante el Juez competente, que fué el Correccional, tratándose de un hurto inferior a 50 pesos. El caso es que, con lo sucedido, quebró aquel brillante negocio que parecía tan seguro.

No creo yo que los ladrones del Vedado persistan en dirigir sus operaciones contra aquellos que más llamados están a perseguirlos, porque sería de rudimentaria razón el comprender que semejantes abusos no es la misma Policía la que habrá de tolerarlos.

Héctor DE SAAVEDRA

Un curso de dibujo comercial en el Lyceum

Hoy, miércoles 17, inicia el Lyceum un curso de Dibujo Comercial, bajo la dirección de Mario Karreño, cuya sensibilidad artística y amplio concepto de la materia lo capacitan excepcionalmente para desenvolverlo.

Las clases serán los miércoles y viernes de 3 a 5 p. m., exclusivamente para socias.

Las líneas generales que abarcará el curso quedan definidas en el siguiente programa:

Curso práctico de Dibujo Comercial dividido en tres meses

I

Separar a las alumnas que tengan nociones de dibujo. Las demás recibirán indicaciones prácticas de dibujo.

Nociones sobre el fin práctico del anuncio.

Diferentes clases de anuncios. (Objetivo, subjetivo, fotomontaje, humorístico, etc.)

Importancia de la letra en la arquitectura del anuncio.

Ejercicios prácticos de dibujo.

II

El desarrollo dialéctico de la propaganda comercial.

Nociones sobre los principales procedimientos gráfico-mecánicos. (Rotograbado, Fotograbado, Litografía Offset, etc.)

Adaptación del dibujo a los distintos procedimientos de impresión.

Composición y organización de periódicos, revistas, folletos, etc. Demostración práctica visitando talleres gráficos, periódicos, etc.

Ejercicios prácticos de dibujo.

III

El cartel. (Estructuración, línea y color.)

El cartel como expresión del carácter de los pueblos. Estudio del mismo en diferentes países, como Alemania, Francia, Norte América, etc.

Influencia de la fotografía en el dibujo comercial.

Decoración de vidrieras y portadas de establecimientos.

Psicología del anunciante.

Organización de una agencia artística comercial.

Ejercicios prácticos de dibujo.

Examen y exposición de los mejores trabajos realizados.

LA NOTA COMICA

Un intrépido pianista.

(Dagens Nyheder, Estocolmo.)

GUANABACOA AL DIA

CUMPLEAÑOS.—Ayer cumplió 17 años de edad, el joven amigo Mario Díaz Carral, primogénito del matrimonio María Carral y Marcelino Díaz.
Al joven Díaz Carral, mi fe-

ENFERMO.—Encuéntrase recluido en el Sanatorio de la Cooperativa de Dependientes, desde hace días el doctor José Zarrans, víctima de molesta enfermedad.
Su estado requiere la atención facultativa, aunque no es grave.
Hago votos por su pronto restablecimiento.

ONOMASTICO.—Hoy celebra su onomástico la graciosa y simpática niña María Luisa Presmanes hijita de la elegante señora ... Morales de Presmanes y el ... amigo Alberto Presmanes.
Con tal motivo celebrará en horas de la tarde de este día una reunión de sus amiguitos.
... asistir gran número de ellos, acompañados de sus familiares.
... saludando así a la pequeña ...
¡Felicidades María Luisa!

VACACIONES.—Hoy llegarán a esta villa, procedentes de Tampa, los amables esposos María Delgado de Alexander y Edwin Alexander, acompañados de su gentil hija la señorita María Alexander Delgado.
Vienen a pasar las vacaciones de verano a su hermoso palacete de la ... Barreto.
Sean tan distinguidos viajeros ... de bienvenida.

ACADEMIA «LANCHA».—El distinguido amigo y culto director del Colegio y Academia «Lancha», señor ... Lancha Consa, en atenta comunicación me da a conocer los ... actos que ha de celebrar en los días 19 y 21 de este mes, con motivo de la apertura y clausura de la Exposición anual de trabajos escolares y entrega de premios y diplomas a los alumnos aprobados en los últimos exámenes, como final del actual curso escolar.
Lo que agradezco infinito y lo doy a conocer a los lectores de esta Sección.
He ahí el magnífico programa confeccionado:
Día 19.
Apertura de la Exposición.
Hora: 9. M.
1.—Himno Nacional.
2.—Palabras por el Director del plantel.
3.—a) Rival (Canción).
b) Cuando tú me quieras (canción fox).
Barítono: señor Ramón Ruiz. Acompañante: señorita Gloria Lancha.
4.—Orfandad (traducción del inglés) recitación por la alumna señorita María Castillo.
5.—Selecciones de Violín y Piano, por el doctor Rafael Oscar Ugarte, acompañado por el profesor señor Pedro Santos Carbó.
6.—Entrega de los premios y diplomas a los alumnos aprobados en los últimos exámenes.
7.—Solo de Piano. Por el profesor señor Pedro Luis Santos Carbó.
8.—Discurso-Resumen por el doctor Gabriel García Galán.
Día 21:
Clausura de la Exposición.
«Noche de sociedad».
Hora: 8:30 P. M.
1.—Maldito dinero, comedia en un acto, original del señor Servilio Ramos.
2.—a) Velas rojas en el crepúsculo (fox).
b) Cuando vuelva a tu lado, (canción fox).
c) El día que me quieras (tango).
Barítono: Alumno señor Carlos Rodríguez. Acompañantes: Srta. Gloria Lancha y Lilia Rodríguez.
3.—a) Riachuelo (tango).
b) Cantando (tango).
Por la alumna niña Josefina Expósito Lancha, acompañada por la señorita Gloria Lancha.
4.—Espíritus. (Farsa cómica en un acto original de V. Lancha Jr.)
5.—Bailes por la alumna, niña Josefina Expósito Lancha.
6.—Radiomanía. (Arreglo cómico, en un momento, de V. Lancha Jr).
7.—Variedad Jocosa, final. Señor V. Lancha Jr.

FIESTA ESCOLAR.—El domingo día 21, las Escuelas Pías de Guanabacoa, celebrarán bello acto escolar de fin de curso.
Dará comienzo a las dos y media de la tarde de ese día en su salón de actos.
Para el cual he recibido gentil invitación del M. R. P. Vicario Provicial de las Escuelas Pías de Cuba, del P. Rector, Comunidad profesorado y alumnos del colegio de Guanabacoa.
Para el solemne acto de la repartición de premios del curso escolar de 1935-36, se procederá de acuerdo con el siguiente programa:
1.—Himno Nacional.
2.—Palabras por el P. Director.
3.—Saludo por el alumno Ricardo Rivón.
4.—Entrega de medallas de honor a los alumnos más distinguidos del colegio.
5.—«Mañana, tarde y noche en Viena». Obertura de Frank Suppe.
6.—Poesía por el alumno Jorge Parra.
7.—Entrega de premios a los alumnos José E. Herrera.
9.—Minuetto de la primera sinfonía de Santos Carbó.
10.—Premios a los alumnos de los grados superiores.
11.—Poesía por el alumno José Rosende.
12.—«Para tí», canción criolla de de Gonzalo Roig.
13.—Premios a los alumnos de los grados inferiores.
14.—Poesía por el alumno Humberto García.
15.—Premios de sport, puntualidad.
16.—Allegro Apasionatto, de la primera sinfonía.
17.—Discurso por el antiguo alumno del colegio y Representante a la Cámara, doctor Marino López Blanco.
18.—Himno final de los premios.
Los números de música están a cargo de la Orquesta de Salón, dirigida por el maestro Santos Carbó.
Mucho agradezco la invitación que se me hace, para este acto.

JOSE CARRAL.—En breve se encontrará nuevamente entre nosotros el acaudalado hombre de negocios, procedente de Madrid, señor José Carral.
Según se me informa embarcará el próximo día 21.
Grata noticia para sus muchos amigos.

TEATRO CARRAL.—«El asesinato del médico».
«Honra sin precio» Frankie Darro y James Dunn.
Variedad Musical y un cartón.
Es este el programa de hoy en el teatro «Carral».

INVITACION.—Ayer tuve el placer de recibir la siguiente tarjeta-invitación:
Sociedad «Hércules». Lisa Club.
Saluda atentamente,
Al señor Cronista en Guanabacoa, del DIARIO DE LA MARINA».
Y tiene el honor de invitarle a la matinée que celebrará esta sociedad en su local social de «Lisa Club», Marianao, el día 21 de junio, de 1936, a las dos de la tarde.
Pedro Muñiz Carrera.
Aprovecha gustoso esta oportunidad para ofrecer a usted el testimonio de su más distinguida consideración.
Orquesta: «Polar».
Septeto «Alkázar».
Mucho agradezco la amable atención del «Lisa Club», lamentando infinito no asistir a esa fiesta por el luto que guardo.

José R. Arango de la Maza.

¡¡NO DEJE LAS PUERTAS ABIERTAS!!
.....A ESAS TERRIBLES ENFERMEDADES, CUYOS GÉRMENES VIAJAN INVISIBLES EN LAS AGUAS DE PROCEDENCIA DUDOSA.
LA COTORRA
ESTÁ GARANTIZADA POR 30 AÑOS SIRVIENDO AL PÚBLICO DE CUBA.
LA COTORRA
EN BOTELLONES Y BOTELLAS.
TELEFONOS: XO-1777 Y XO-1688
EXIJA UNA COTORRA
RECHACE SUSTITUTOS

Defunciones ocurridas ayer en la Habana

Eulogio Mederos, blanco; 58 años; 1 entre J y K, Rpto. Miraflores; paludismo.
Rafael Cuéllar; negro; 63 años; J. Zayas; arterio esclerosis.
Toribio López López; blanco; 84 años; Xipres 2; arterio esclerosis.
Joaquín Fernández Sánchez; blanco; 66 años; H. C. García; gangrena de la pierna izquierda.
Alejandro Núñez; blanco; 57 años; Amargura y Calvario; neoplasia del pulmón.
Alejandrina Capelillo; mestiza; 92 años; Guasabacoa 43; senilidad.
Roberto Hernández arela; blanco; 7 días; Línea y G. debilidad congénita.
Manuel Rapela Niqueira; blanco, 53 años; H. Mercedes, neoplasia laríngea.
Roberto Alfaro; mestizo; 65 años; H. C. García; arterio esclerosis.
Pedro Tejeiro; blanco; 18 meses; H. Infancia; bronconeumonía.
Antonio B. Casanova; negro; 29 años; 23 y Paseo, Vedado; traumatismo por caída.
Benita Gaurrier, negra; 21 años; C. Socorros; apoplegía pulmonar.
Victoria García; negra; 50 años; Pila 8; hidro pericarditis.
Antonio Molina; negro 28 años; 3er. Centro de Socorros; enfermedad orgánica del corazón.
Matilde Rodríguez; blanca; 84 años; Pocito 2; C; neoplasia abdominal.
Paula Romero Romero; negro; 62 años; San Francisco 25; gastro enteritis.
Concepción Alfonso Quiñones; blanca; 79 años; Soto 3; caquexia.
Pascual V. Rodríguez, mestizo; 62 años; Mercaderes 2; bronconeumonía.

CRONICA HABANERA

CEREMONIA NUPCIAL

MANOLITA GURRUCHAGA. — El pasado día diez en la residencia de los padres de la novia en el Central «Guipuzcoa», se celebró la boda de la bella señorita Manolita Burruchaga co el señor Arrandiaga.
Dicha ceremonia a la que asistió un grupo de invitados, resultó lucidísima.
La novia vistió un precioso traje que le hizo la renombrada modista Mercedes B. de Lacosta, según modelo de Lanvin, interpretado en crepé mate, con una linda corona de azahares que sostenía el velo tul ilusión.
Fueron padrinos el padre de la novia señor Ramón Gurruchaga y la madre del novio señora Matilde Zubieta viuda de Arriandiaga.
Testigos por ella, el doctor Ernesto Juan Castro y el Senador José Manuel Gutiérrez y por el novio los señores Jorge Larriú y Jesús Azqueta.

GUILLERMO GAZITUA.—En el vapor «Antofagasta», de la Compañía Chilena de Navegación Interoceánica, se dirige hoy a Panamá el señor Guillermo Gazitúa Letelier, agregado Comercial a la Legación de Chile en Cuba.
El señor Gazitúa regresará a la Habana el día 30 del actual, a bordo del vapor «Punta Arenas», de esa misma compañía, en el que viaja, con rumbo a Nueva York, su esposa Emmita de Vries y su hija Margarita.

EL ACONTECICIENTO DE MAÑANA.—Para una fiesta espléndida, abrirá sus puertas en la noche de mañana, jueves, el bellísimo Casino de la Playa.
Trátase de la fiesta «Noche de luna», organizada por la bella señorita Conchita Espinosa, y para la cual reina extraordinaria animación en nuestra sociedad elegante.
Dará comienzo a las nueve y media de la noche.
El baile estará amenizado por la famosa orquesta de los hermanos Castro, que dirige Manolo Castro, y con ella alternará el sexteto «Armonioso».
Las mesas serán colocadas alrededor del ring de baile y estarán adornadas con flores procedentes del afamado jardín «El Clavel», de los hermanos Armand.
En las simpáticas escalinatas del Casino, también se situarán mesitas para «parties».
La entrada del Casino y el salón-comedor estarán decorados con las preciosas palmitas arecas del conocido jardín «El Fénix» con globos de colores.
El tono de luz semejará una noche de plenilunio, de acuerdo con el título de la fiesta.
A las doce y media se presentará el show.
Se jugará el keno.
Y después se regalará entre la concurrencia los preciosos objetos donados por las casas comerciales y que consisten en un fino collar de fantasía, modelo Vionet, de «Le Trianón»; una caja de flores del acreditado jardín «Casa Trías»; un porta-retrato de El Gallo»; un frasco de ron y otro de Elixir de Bacardí; doce frascos de Colonia de Crusellas, tres fotografías de Rembrandt, y una cigarrera de mesa de «La Sección X».
Los precios de las bebidas han sido rebajados considerablemente.
Y se servirá un exquisito buffet frío, al precio de setenta y cinco centavos.
Como todos saben, la entrada para esta fiesta es por rigurosa invitación, las que cuestan sesenta centavos, pudiendo solicitarse por el teléfono F-6438, de la señorita Espinosa, y deben recogerse en su domicilio, calle 6 número 173 entre 15 y 17, Vedado.
Será una fiesta plena de alegría y animación, que se verá prestigiada con la asistencia de los mejores elementos de nuestra sociedad.

LA REAPARICION DE VELASCO. Como hemos anunciado, el sábado próximo reaparece la compañía Velasco en el «Principal de la Comedia».
Será por la noche, en una función de gala, llamada a constituir un positivo acontecimiento artístico y social.
Se estrena una gran obra, «La camisa de madame Pompadour», vaudeville en dos actos, con música del maestro Guerrero.
Esta obra, que constituye uno de los más grandes aciertos de la compañía Velasco, será puesta en escena con toda propiedad, pues «Los Precios Fijos» vienen confeccionando doce camisas que son una preciosidad.
El sábado, antes de la función elegante de las nueve y cuarenta y cinco, habrá una tanda vermouth a las ocho y quince, subiendo a escena «La revoltosa», magnífica obra del género chico español.

FIESTA EN TRINIDAD—Se acerca una fecha que la ciudad de Trinidad, conmemora con grandes fiestas.
Trátase de la festividad de San Juan y San Pedro, que el calendario marca para el día 24.
Trinidad, ciudad que ofrece como ninguna otra de Cuba, el marco esplendoroso de su arquitectura íntegramente colonial que nos trae recuerdos de su bello pasado dedica, estos días según la tradición al Carnaval trinitario.
Numerosas familias habaneras que tienen por costumbre asistir, dado el lucimiento e interés que siempre visten, vienen preparándose y en su beneficio el ferrocarril ha dispuesto precios económicos que están verdaderamente al alcance de todos.

SIMPATICOS VIAJEROS.—Ayer, después de agradable temporada en esta ciudad, partieron rumbo a Santiago de Cuba, los simpáticos esposos Pedro R. Tamayo y María Esperanza de la Torre de Tamayo.
Los jóvenes viajeros nos ruegan los despidamos por este medio de sus numerosas amistades, ya que la premura de su viaje les impidió hacerlo personalmente.

Luis DE POSADA.

"La senda está libre.— Acuda usted"
* * *
Rescatar la Salud es fácil ahora. Verifíquelo Ud.: Use
BISMÁGEN
y admírese de cómo la enfermedad, si es del
ESTOMAGO,
hígado, VESICULA,
úlcera gástrica o duodenal, COLITIS o intestinos
cede rápidamente ante la acción prodigiosa de este notable patente moderno.
"Bismágen" ha merecido la aprobación competente y justa de eminentes médicos, y es un producto ya consagrado por legítima fama.
"Bismágen" es un preparado científico MEJOR que cualquier otro, ya sea que "ese otro" cueste más o cueste menos.
"Bismágen"... Pero deje Ud. a los hechos, más que a las palabras, la explicación de por qué los miles de miles de personas que usaron Bismágen tienen para él elogios rotundos, entusiastas, sinceros y espontáneos.
* * *
ADVERTENCIA: No confunda Ud. el nombre Bismágen con alguno que se parezca. Y si al pedir Bismágen intentan (persiguiendo mayor ganancia) venderle alguna IMITACION, desconfíe, rechácela... y compre en otra Farmacia.
* * *
El progreso de las Ciencias no se detiene y él está aquí para bien de Ud. Utilícelo: Ensaye con un frasco de "Bismágen" y
bendecirá la hora en que decidió tomarlo.

Esta tarde entrará en nuestro puerto el vapor español "Habana", que viene de Veracruz y trae carga y pasajeros

El vapor «Oriente» lleva para Nueva York 6,000 huacales de frutas, 1,462 líos de cueros y otros productos. Entró un barco con petróleo. Recaudó mucho la Aduana habanera

INFORMACION GENERAL DEL PUERTO DE LA HABANA

EL ORIENTE:—Directo de Nueva York, y en vía regular, cubriendo la ruta New York-Habana-New York, llegó el hermoso buque turbo eléctrico «Oriente», de la New York and Cuba Mail S. S. Co, que trajo 1094 toneladas de carga general y 151 pasajeros.

TURISMO DE VERANO:—Hace algún tiempo publicamos que la New York and Cuba Mail S. S. Co. desarrolando un plan de intercambio de turismo entre los Estados Unidos y Cuba, esperaba traer este verano un buen número de viajeros norteamericanos que aprovechando las tarifas mínimas de $80 ida y vuelta de y a Nueva York, y ya cada viaje del «Oriente» demuestra que los cálculos y pronósticos no han fallado.
En este viaje del «Oriente» han venido 66 turistas que regresarán en el propio barco a Nueva York, pero de los 85 que vinieron para la Habana ,estarán de tres a siete días en nuestra ciudad.
También el buque llevará un crecido número de turistas cubanos, entre ellos un grupo de rotarios cubanos para la Convención que se celebrará en Atlantic City.
Para la Habana llegaron en el «Oriente»: los estudiantes cubanos, Claudio Alvarez, José Coutín, Orencio García, Santiago Rouco, Alicia y Domingo C. Sánchez.
También llegaron el vice cónsul cubano en New York, señor Matías Taboada, los señores Joaquín Arnet, Elpidio Bofill, Nathan Bass, Eduardo Costtello, Gertrudes Grubie, Luis Carlezzo y señora Mercedes Durruty, e hija Isabel Anne Finn, Rafael Gary Salvador García, el ingeniero John Griffiths y familia, Fred Goldberg, la periodista Marietta Howard, Robert Judell, doctor Alberto Jimenis, el ingeniero Charles Klein, Leo Kaiser Carmen López Oña, el Administrador de la Port Dock, señor Alvaro Lodon, John Malsmstren, Alfredo Mendelson, Francisco Mirabent, Carlos Odrizola, Eduardo Miller, William Panz, Ramainde Quiriga, Theodoro Rosenwald y señora, doctor Robert Schulman, José Valdés, doctor Wittner y señora y otros.
Entre los turistas anotamos al periodista americano Charles Gray y señora, el médico canadense Ehnest Rowen y señora.

EL JOSEPH R. PARRETT.— El ferry «Joseph R. Parrott» llegó de Port Everglades con carga general.

EL RIONDA.— El vapor cubano «Manuel Rionda», llegó en lastre de Port Au Prince.

—JEFE DE DESPACHO.—Ha sido designado Jefe de Despacho del Cogio de Corredores de Aduana el señor Julio M. Cué, y secretario del propio organismo el señor Angel D. Domínguez.

LOS QUE EMBARCAN EN EL «ORIENTE».— En el turbo eléctrico «Oriente» de la New York and Cuba Mail S. S. Co., se embarcaron en la madrugada de hoy para Nueva York: Ernestina Goudíng, Aura Essen, Aura M. de la Peña, Armas Wright, Adolfo Kates, René S. Cabrera, doctor Manuel Galigarcía y familia, Frances Alfert, David H. Bellamere, y señora, Jaime Terver, Frank Soler, Joseph F. Blogan, Charles y Margorie Carlsson, Florence Stock, David Whitg, Budgols, Haber y familia, Carmelina Ervite, Arturo de Beon. Vicente Pedré y señora, Mariano Alemany y familia, doctor Juan J. Martínez y señora Alfredo Izaguirre, de la gerencia de nuestro colega «El Crisol», Luisa Fernández, Margarita Fernández, Ana Z. de Brullosa, Ana M. Fons, doctor Conrado Plana y señora, René Acevedo, Desiderio Parreño, Laurence Bool y Sra. Jack Lopper y señor, Charles Levine y Sra. David Tischler, George A. Mattusse.

PRODUCTOS CUBANOS:— El turbo eléctrico «Oriente» tomó seis mil huacales de frutas y vegetales, 1462 líos de cueros, 250 cajas de mantequilla, 364 cajas de piñas en conserva, 150 caas de dulce de guayaba, 50 cajas de langostas en conserva, 134 atados de esponjas, 2 cajas tavabos torcidos, 55 tercios de tabaco en rama y 6 bultos varios.

CARGAMENTO DE PETROLEO.— Ayer tarde llegó de Cartagena, de Colombia, el vapor tanque «Pricenton» que trajo 55 mil barriles de petróleo crudo para refinar.

LA RECAUDACION:—La Aduana de la Habana recaudó ayer $93,824.13.

EL HABANA.— Segn radiograma recibido por los señores García y Díaz agentes de la Trasatlántica española en la Habana, se sabe que esta tarde llegará de Veracruz el vapor español «Habana» que trae carga y pasajeros para la Habana y carga y pasajeros en tránsito para España, para donde saldrá mañana al medio día.

EL MUNARGO.—El vapor americano «Munargo» llegará mañana de Miami, con mil toneladas de carga general y numerosos pasajeros.

EL CUBA— Hoy llegará de Miami el vapor «Cuba» con pasajeros.

LOS QUE LLEGARAN MAÑANA. —Mañana llegarán el Florida, de Tampa; el Quirigua, de Cristóbal y el Munargo, de Miami.

SALIDAS—Salieron ayer el Josep R. Parrot, para Port Everglades, el Florida, para Key West y Tampa, el Catahoula, para Wilmington, el Orinoco, para Veracruz, el P. Hayes, para San Francisco.

¡Combata el Calor!

CON SU MAS
Implacable Enemigo: El Moderno
VENTILADOR ELECTRICO "WESTINGHOUSE"
¿Por qué sufrir el agobiante calor, cuando tan fácil y económico resulta combatirlo? Día o noche, en su hogar o en su oficina, este moderno ventilador "Westinghouse" le proporcionará una brisa deliciosa y constante, por sólo unos centavos de consumo al día renovando sus energías y rodeándolo de confort mientras reposa.
PRECIOS ESPECIALES
DURANTE ESTE MES
EN NUESTRA LINEA COMPLETA
"WESTINGHOUSE"
ESCOJA
su ventilador en cualquiera de nuestras Sucursales.
Cía. Cubana de Electricidad
A las Ordenes del Público

E. P. D.

EL DOCTOR

OSMIN DEL PINO Y SOLDEVILLA

HA FALLECIDO

Después de recibir los Santos Sacramentos y la Bendición Papal.

Dispuesto su entierro para hoy, a las cuatro y media p. m., los que suscriben ruegan a las personas de su amistad concurran a la casa mortuoria, calle 23 número 246, en el Vedado, para acompañar el cadáver hasta el Cementerio de Colón, favor que agradecerán eternamente.

Habana, Junio 17 de 1936.

María Armada Viuda de del Pino; María de los Angeles del Pino Armada; Juana, Paula, Esther, Rafael, Aramís, Lincoln, Sergio, Juan y Omar del Pino Soldevilla; Adargisa del Pino Llanes; Antonio Estévez Sardiñas; Dr. Gustavo Porta Capote; Víctor Batista y González de Mendoza; Juan, Rafael y Crisanto Armada y Sagrera; Marcelino Rodríguez; Dr. Francisco Viñas Soldevilla, Rvdo. P. Serafín Ajuria.

FUNERARIA DE PRIMERA CLASE
ALFREDO FERNANDEZ
SAN MIGUEL 63 TELEFONO A-6348

LIGAS PARIS
NO HAY CONTACTO DE METAL CON LA PIEL

En todas partes los que visten correctamente exigen
LIGAS PARIS
Insuperables por su extrema comodidad y duración. Resultan las más económicas debido al excelente y fuerte elástico Stein Weave exclusivo en las LIGAS PARIS. En variadas y hermosas combinaciones de colores y diseños.
Le gustarán también los Cinturones Paris y los Tirantes "Free Swing"
A. STEIN & COMPANY
CHICAGO... U. S. A.

M.E.C.D. 2016

SOCIEDADES ESPAÑOLAS

MAÑANA POR LA NOCHE SE CELEBRARA EN EL DEPORTIVO ASTURIAS LA FORMIDABLE VERBENA DE LOS DETALLISTAS

Mañana, jueves, en horas de la noche, desde las nueve hasta las cuatro de la madrugada del viernes, se celebrará en los amplios salones del Club Deportivo Asturias, la gran verbena UNA NOCHE DETALLISTA, organizada por el Centro de Detallistas de la Habana, para engrosar los fondos de su caja de beneficencia, y la que a causa de la lluvia de estos días tuvo que ser suspendida.

La suspensión de la fiesta, ha tenido un aliciente más para el elemento bailador, el hecho de que ahora se refuerce el número de los conjuntos musicales, brindándonos así, además más campo para todos los gustos de los amantes del baile.

Las comisiones no se han detenido en sustrabajos la suspensión de la fiesta por la causa mencionada ha servido para que se redoblen los esfuerzos, se aumentan las energías, se propenda a un número mayor de venta de entradas, se sitúe en fin, nuevos jalones para que se aumente la recaudación y se satisfagan los gustos de todos.

Para esta fiesta ha contribuído lo mismo el comerciante minorista, que el mayorista, que el industrial, que el banquero, que el proletario, todos han sido uno: porque la finalidad que se persigue con la misma es altamente beneficiosa y se ha sabido apreciar por cuantos han conocido de la misma.

Los conjuntos musicales de Belisario López, Jazz Band, Hermanos Martínez, Cheo Belén Puig, con su cantante Pablo Quevedo, la Sonora Matancera, el septeto Nacional y el quinteto Barcalés, con otros conjuntos más, tienen a su cargo la ejecución del programa bailable.

EL PROXIMO SABADO POR LA NOCHE, EL CENTRO GALLEGO OFRECERA SU TRADICIONAL Y REGIA VERBENA DE S. JUAN

Tendrá lugar, como es sabido, el próximo sábado. La Sección de Orden ha echado mano de todas las atracciones imaginables para que esta verbena, clásica por antonomasia sea la fiesta cumbre del año en el Centro Gallego. Nada se ha escatimado, ni en la parte decorativa que será genial, ni en la música.

Los diversos barrios típicos que se instalarán en el palacio darán un interés extraordinario a esta verbena, contribuyendo en gran manera a mantener el carácter popular de la misma.

De los conjuntos musicales, factor primordial en toda gran verbena, puede juzgarse por los siguientes: Havana Casino, Antonio María Romeu, Belisario López, Sonora Matancera, Cubano 1927, Quioteto Tomé, etc.

COBRA MAYOR INTERES LA EXCURSION GALLEGA A CARDENAS Y VARADERO

Labora sin descanso la Comisión organizadora de la magna excursión del Centro allego a Cárdenas y Varadero, que tendrá efecto el domingo 16 de agosto próximo, para que ésta sea todo lo agradable que pudieran desear los que tengan la dicha de formar parte de ella.

Pequeñas dificultades que tenían un tanto contrariada a la Comisión. acaban de ser obviadas satisfactoriamente, pudiendo asegurarse que además de los muchos alicientes que ofrece la famosa playa de Varadero, celébrase en terrenos anexos a la misma una típica romería conmemorativa de la festividad de San Roque. El almuerzo que también forma parte del programa, será suculento y servido en mesas, bajo techado, en plena playa.

La presentación de tres nuevas inscripciones o reingresos de socios bastan para tener derecho a figurar gratuitamente como excursionista con todos los gastos pagos.

PARA QUE LA EXCURSION MONTAÑESA CONSTITUYA UN ACONTECIMIENTO, SE HACEN LAS OPORTUNAS GESTIONES

Sólo días faltan ya para que tenga efecto la gran excursión que con tanto celo y entusiasmo organizan los montañeses: Habana-Cárdenas-Varadero es el título, y toda la Habana sabe que ese gran día para pasarlo alegre y divertido es necesario trasladarse a la bella playa Azul y a la moderna ciudad de Cárdenas.

Los descendientes de Pereda y Menéndez Pelayo que no escatiman sacrificios cuando se trata de sus magníficas fiestas, tienen acordado un extenso y escogido programa, para dejar satisfechos a todos los que asistan a la excursión montañesa.

Nuevamente se trasladaron a Cárdenas y Varadero los señores José Luis Cubría y Vicente Barrenechea, distinguidos miembros de la comisión organizadora, celebrando distintas entrevistas con las principales autoridades y las personalidades de las sociedades hermanas que allí radican, quedando todo preparado para los distintos actos que tendrán lugar en Cárdenas.

Definitivamente la salida de la Habana será a la una de la madrugada para llegar a Cárdenas a las 5 y de allí salir a Varadero para estar en la playa a las seis de la mañana. El regreso a Cárdenas será a la una y media para asistir a los distintos actos que ne esta ciudad darán comienzo a las dos de la tarde empezando por el concierto que celebrará la Estudiantina Social y a continuación un excelente baile amenizado por una de las mejores orquestas cardenenses. Después las visitas al Acueducto y la Sociedad de los Caballeros Católicos, para regresar a la Habana a las siete de la tarde.

Nos informa la comisión organizadora que se imprimirá una película desde la salida de la Excursión hasta el regreso de esta a la Habana, y que dicha película será exhibida en el Centro en la Velada que se celebrará el día ocho de agosto, organizada por la Sección de Cultura y Bellas Artes. En vista de la proximidad de la fiesta, y de acuerdo con el presidente social, el de la Sección y el Director de la Estudiantina señor Enrique Mascaró se ha acordado que los ensayos desde ahora hasta la terminación de la Excursión sean los días, lunes, miércoles y viernes, en lugar de los martes y viernes en que hasta ahora se venían celebrando.

Aumenta día por día el pedido de billetes para la Excursión pudiendo pedirse tanto éstos como todos los informes que sobre esta fiesta se deseen al teléfono de la Secretaría Sacial M-7123.

EL SANATORIO DEL CENTRO DE DEPENDIENT[ES] CONTINUA SIENDO UNA ENTI[DA]D MODELO

La Casa de Salud de la Asociación de Dependientes, es considerada como modelo de sanatorios de su clase en atención a que se ofrecen en él toda clase de servicios, desde el más insignificante al de más elevado costo, a los que tiene derecho todo asociado, por su cuota de dos pesos, sin limitación alguna.

El medio siglo largo, que lleva ofreciendo estos servicios, han tenido como resultado un arraigo notable en la vida de esté Sanatorio, con sus veinte y tres magníficos pabellones y clínicas, destinados cada uno de ellos a una especialidad dentro de las divisiones de la ciencia médica moderna. Por expertos especializados se atienden las enfermedades de vías digestivas, urinarias, respiratorias, asimismo la cardiología, ginecología, partos, piel, y sífiles, enfermedades nerviosas, oftamología, radiología, radioterapia y cirugía general atendida por cirujanos de primer orden.

Cualquier dolencia que pueda sufrir un asociado es atendida con éxito en la Casa de Salud, que es suya, por sólo su cuota mensual de tal, como pudiera serlo en la mejor clínica del extranjero, ya que en el sanatorio de la Asociación de Dependientes figuran prestigiosos galenos encargados de las distintas ramas de la medicina en que ellos son especializados, animados todos de un alto espíritu de trabajo y de celo profesional, hábil y sabiamente dirigidos por el doctor Bernardo Moás.

Además la Asociación ofrece al asociado, otras ventajas cuando no está enfermo, entre ellas sus baños especiales los mejores de Cuba, su gimnasio, sus academias de distintas clases, sala de armas y actos sociales que contribuyen al solaz del espíritu, y todo ello, por seis centavos y dos tercios de centavo al día.

GUSTAVO ADOLFO BECQUER SERVIRA DE LEMA AL DR. BERNARDO RDZ. SANCHEZ

Alternando con sus labores políticas la Sección de Cultura del Círculo Republicano Español prepara un ciclo de conferencias culturales que iniciará el sábado 27 el doctor Bernardo Rodríguez Sánchez joven abogado cubano e ilustre ensayista, vice secretario del Círculo Republicano Español.

El doctor Bernardo Rodríguez Sánchez ha escogido para su conferencia un tema altamente sugestivo: disertará sobre la personalidad de Gustavo Adolfo Bécquer, el maravilloso creador de las Rimas.

La personalidad interesantísima del **más poeta de todos los poetas** como lo ha denominado certeramente un gran publicista de nuestros días será estudiada por el doctor Rodríguez Sánchez en sus dos aspectos más definidos: el humanista y el poético; y en este último, como prosista y como rimador; porque en Gustavo A. Bécquer, se da el caso poco frecuente de que es tan grande en la prosa como en el verso. Sus cartas literarias y aún cuentos son sencillamente admirables.

El conferenciante siente por Bécquer una perdadera devoción y esta es una razón más para esperar mucho de su trabajo, nos consta que es este un tema que ha cultivado con verdadero amor, y, por otra parte, se ha documentado cuidadosamente sobre él.

Es, pues, de esperar que aunque se ha dicho y escrito ya mucho sobre Bécquer el distinguido joven ensayista tendrá todavía algo nuevo que decirnos.

SABADO 20 JUNIO
CENTRO GALLEGO
TRADICIONAL
VERBENA DE SAN JUAN
Con: Romeu, Belisario, Havana Casino, La Sonora, Cubano 1927, y Quinteto Tomé

ACTOS PARA HOY

CENTRO ASTURIANO: Junta de la Sección de Propaganda y de la Comisión de Enseñanza a las ocho y media de la noche en el palacio social.

ASOCIACION CANARIA: Gran recibo bailable por la noche en sus salones de Prado y Neptuno.

NATURALES DE L CONCEJO DE NAVIA, NATURALES DE VEGADEO Y SUS CONTORNOS y AGRUPACION CASTROPOL: Junta de Directiva a las ocho y media de la noche en el Centro Asturiano.

UNION ORENSANA: Junta muy importante del Comité de Damas y de las Secciones de Propaganda y Fiestas, a las ocho y media de la noche en el Centro Gallego, para tratar de la gran fiesta que dicha institución celebrará el día 9 de agosto. Para este acto cita, con sumo interés el señor Ramón Lemus.

MONTERROSO Y ANTAS DE ULLA y PARTIDO JUDICIAL DE ARZUA: Junta de Directiva a las 8.30 p.m., en el Centro Gallego.

FIESTAS PROXIMAS

CENTRO DE DETALLISTAS DE LA HABANA: Grandiosa verbena mañana, jueves, desde las nueve de la noche en el Deportivo Asturias, situado en Estrella y Subirana.

SOCIEDAD HERCULES: Gran matinée bailable el domingo en la hermosa finca Lisa-Club amenizada por una orquesta y un septeto.

LICEO DE MEDINA:—Regia fiesta bailable el domingo por la noche n sus amplios salones de la calle 23 esquina a D. Vedado.

PREMIOS CONCEDIDOS A DIVERSOS ALUMNOS EN EL CENTRO ASTURIANO

Ya tocan a su fin las oposiciones a premios en el plante «Jovellanos», del Centro Asturiano. Terminadas las correspondientes a las Escuelas primarias, se han celebrado los de las disciplinas de las clases especiales para señoritas y los de las clases nocturnas.

En mecanografía, segundo curso, obtuvo el premio la señorita Josefina Fernández, el primer accésit la señorita Ana Canal y el Segundo Accésit la señorita María Dolores Quintero.

En inglés, primer curso, el premio correspondió a la señorita Mercedes Ruíz Molina, el primer accésit a la señorita María Romillo Pardo y el segundo accésit a la señorita Esther Iglesias Gutiérrez.

En inglés, segundo curso, el premio correspondió a la señorita Hortensia Rofes Lima, y el primer accésit a la señorita Pilar Quintero Oramas, y el segundo accésit ha quedado desierto.

En dibujo de figura y adorno ha correspondido el premio al alumnas José Menéndez, el primer accésit al alumno Oscar Torrens y el segundo accésit al alumno Juan Cruz.

En dibujo constructivo y geométrico ha correspondido el premio al alumno Cecilio Suárez, el primer accésit a Juan Fernández Rico y el segundo accésit a Julio Rodrigo.

En Corte y Confección en seda, ha correspondido el premio a la alumna señorita Ludivina García, y el primer accésit a la alumna Aída Fuentes.

En Cortes y confección primer curso ha correspondido el premio a la señorita Julita García y García. Primer accésit a la señorita Esther Iglesias y el segundo accésit a la señorita Antonia García.

Corte y confección, segundo curso: premio: señorita Esperanza Rodríguez, Primer Accésit Rosa Fernández Segundo Accésit Mercedes García.

Tenudería de Libras: Premio: María D. Quintero, Primer Accésit: Nieves Rodríguez, Segundo Accésit; Josefina Fernández.

Aritmética Mercantil: Premio: Josefina Fernández, Primer Accésit María Mariño, segundo Accésit: Felisa Suárez Iglesias.

Taquigrafía: segundo curso: Premio: Aída Plantada García. Primer accésit: Aurelio Prado Peláez, segundo accésit Julia García y García.

JUNTA DEL DIRECTORIO DE «U. PROGRESISTA GALLEGA»

La perfecta organización que se disponen a imprimirle al partido «Unión Progresista Gallega,» obliga al Directorio a celebrar junta semanalmente para tratar importantes asuntos, resolver sobre consultas hechas por los afiliados y encauzar los entusiasmo de miles de socios del Centro Gallego que espontáneamente interesan pertenecer a ese nuevo y pujante partido que preside el señor Jesús Pérez Cabo.

La junta correspondiente a esta semana tendrá lugar mañana, jueves, a las nueve de la noche en el local social de San Lázaro 202 y 204, bajos, entre Galiano y San Nicolás, en donde diariamente pueden inscribirse todos cuantos lo deseen en horas de tres a cinco de la tarde y de nueve a once de la noche.

NOTAS ORTIGUEIRESAS

Ha trasladado su domicilio a la calle Monte 49, altos, entre Someruelos y Factoría, el doctor Juan F. Vargas Castro, cirujano dentista de NATURALES DE ORTIGUEIRA,

El doctor Vargas continuará prestando sus servicios a los asociados de Ortigueira en la misma forma que lo viene realizando desde hace muchos años.

JUNTA DIRECTIVA EXTRAORDINARIA.—Para el jueves, día 18, está citada la Junta Directiva de Naturales de Ortigueira, para resolver distintos asuntos referentes al Panteón Social y socorros a asociados.

El señor Ramón Peña Pita, secretario general, encarece la asistencia de todos los Directivos.

RECIBO BAILABLE HOY EN LA ASOCIACION CANARIA

Hoy miércoles, comenzando como siempre a las nueve de la noche, tendrá efecto el cuarto recibo bailable en la Asociación Canaria. Y si el segundo y tercero, a pesar de la inclemencia del tiempo, fueron un éxito no cabe duda que el de hoy ha de constituir un verdadero acontecimiento.

Lo módico del precio de cuota por concepto de guardarropía que se abona por los caballeros no asociados y el hecho de que el socio tiene derecho a disfrutar, completamente gratis, de tan simpática fiesta, hace presumir que los salones de la colectividad canaria se verán colmados esta noche. Las damas deberán proveerse de su correspondiente invitación en la Secretaría de la Sección de Recreo, en Prado y Neptuno, altos. Los socios sólo tendrán que cumplir el requisito de mostrar a la puerta su carnet de identificación y su recibo de cuota corriente.

Como siempre, amenizará el recibo la insuperable orquesta de Belisario López.

RETORNO DE LA COMISION DEL EJECUTIVO.—Llena de satisfacción y optimismo, regresó a esta capital, la Comisión designada por el Comité Ejecutivo para visitar las Delegaciones de Zaza del Medio, Guayos y Caibaiguán. La recepción que mereció por parte de los elementos sociales de aquellas dependencias fué alentadora y cariñosa, y el interés y entusiasmo demostrados por las directivas en la resolución de los asuntos a tratar hacen concebir muy gratas esperanzas en lo que respecta al mejor desenvolvimiento de las labores de propaganda en aquellas zonas.

Mañana nos complaceremos en dar cuenta, en detalles, de la labor rendida que presidiera el distinguido presidente general de la Asociación, señor Ignacio Padrón Hernández.

HOMENAJE A LA MUJER EN LA SOCIEDAD BARCALESA

Esta progresista sociedad galaica tributará un homenaje de simpatía a la asociada Lidia Recarey de País, con motivo de hacerle entrega del diploma de socia propagandista, obteni do por la activa labor que ha realizado en pro de la colectividad.

Dicho homenaje consistirá en un almuerzo, seguido de matinée bailable y tendrá efecto el día 28 del mes en curso, a las doce y media de la tarde en los manantiales La Cotorra.

La comisión organizadora de este ágape ha escogido un exquisito menú a un costo sumamente reducido para los comensales.

A la fiesta bailable de la tarde podrá concurrir todo aquel que solicite la invitación. Sin estar provisto de esta no habrá acceso al salón de baile.

Son muchas las familias barcalesas que han reservado cubiertos para este homenaje de adhesión a la mujer, reconociéndole la preponderancia que ejerce en la colectividad, desde que su actuación va unida a la del hombre.

Un conjunto de los más aplaudidos amenizará el almuerzo y ejecutará el programa bailable que es extenso.

Todo el que desee adquirir boletos para este almuerzo puede hacerlo en Suárez 18 y en la secretaría de la sociedad en el Centro Gallego, o bien por el teléfono U-3555, en Infanta y Puente de Villarín.

HABRA AUMENTO DE MILES DE ASOCIADOS, PRONTO EN NTRA. SRA. DEL PILAR

El conocido médico Dr. Valentín García, médico que fundó y mantuvo el Centro Balear durante más de 20 años y habiendo obtenido que la lista de los asociados del mismo llegase a 25.000 se propone hacer otro tanto en la sociedad Nuestra Señora del Pilar». Difícil fué la labor del doctor V. García en el Centro Balear, pues para el mismo necesitaba llevar socios nuevos; mucho más fácil le será en «Nuestra Señora del Pilar», a la cual considera el cuerpo mutualizable de esta República como la continuación del desaparecido Centro Balear. Allí se encuentran los antiguos médicos de la Quinta Balear, tales como E. del Rey, J. Corbera, Segurola, Peñalver, Busto, Díaz Padrón, Ramos, Fernández Vilá y otros muchos que durante más de veinte años prestaron sus servicios en el Centro Balear. Mucho nos agrada la designación del doctor V. García, viejo amigo nuestro, para tan importante cargo, deseándole grandes éxitos en el desempeño del mismo.

NUEVO COMITE EJECUTIVO DE UN PARTIDO ASTURIANO

Ultimamente celebró animada asamblea el Partido Independiente Asturiano. El presidente saliente, señor Agustín Fernández Maldonado, dió a conocer el origen de la reunión relacionada con la designación del nuevo Ejecutivo, A la vez se refirió al programa que en un futuro próximo desarrollara dicha entidad.

A este respecto hablaron los señores Avelino García, Joaquín González y Buigas, Eduardo F. Martínez, Antonio Suárez, Bernardo Suárez, José C. Rodríguez, Luis López y otros.

Luego fué electo el siguiente Ejecutivo, tomando posesión entre cálidos aplausos:

Presidente, Eduardo F. Martínez; secretario: Luis López García; tesorero; Antonio Suárez, vice presidente, señores Fernando Collar,Misael Miranda, José de la Torre, Joaquín González Buigas, y Agustín Fernández Maldonado; para vice secretarios: Bernardo Suárez, José Vega Pedro, Avelino García, José C, Rodríguez Rozán y José Alvarez Rodríguez; vice tesoreros: Belarmino Alvarez y Aladino Alvarez; vocales: Manuel Martínez Garrido, Alfredo Roces Cañal, Eladio Alonso, Constantino García, Mario Miguel, Aladino Fernández, Esteban Rodríguez, José Busto Fernández y Ramiro Fernández Acosta.

LA SONORA MATANCERA Y RIVEIRO EN EL CARMELO

El simpático Club Deportivo Carmelo, que cuenta con hermosa terraza en la calle Línea esquina a 18, Vedado, celebrará el próximo domingo por la noche una magnífica verbena, amenizada por la conocida orquesta Riveiro con su cantante Joseíto Fernández y el popularísimo septeto Sonora Matancera.

Dicho lugar lucirá un decorado y una iluminación espléndida. La juventud pasará sin duda, una noche inolvidable en el Carmelo.

Las damitas tendrán acceso gratis. Los caballeros abonarán una pequeña cuota por concepto de guardarropía.

Estado del Tiempo

Nota del mediodía del martes: La perturbación que estaba ayer en el extremo sur de la Florida, se halla hoy, con aumento de intensidad, a poco más de trescientas millas al suroeste de las Bermudas, moviéndose al primer cuadrante. Persiste el barómetro algo bajo en el mar Caribe, golfo de México y gran parte de los Estados Unidos y Atlántico adyacente, existiendo un débil centro en la zona de los Caimanes.

Pronóstico para hoy, miércoles: Tiempo variable, con algunos nublados y lluvias, más probables en Centro y Oriente. Vientos moderados a frescos variables, más frecuentes del nordeste, en porción occidental, y del sudeste, en la oriental.

Obs. Nacional.

EL COMANDANTE TANDRON NO TIENE SECRETARIO Y DESEA QUE SE SEPA ASI

A ruegos del comandante Tandrón, auxiliar del jefe de la Policía Nacional, hacemos llegar al público sus declaraciones en el sentido de que no ha tenido ni tiene secretario particular, extremo que hace constar para evitar que personas para él desconocidas, se abroguen cargo del cual carece. Queda complacido el comandante Tandrón.

UN TORO BRAVO ATACO A UN ANCIANO DE 75 AÑOS, OCASIONANDOLE LESIONES

En el centro de socorro de Mantilla, fué asistido ayer de lesiones de carácter grave, diseminadas por el cuerpo, el anciano Pilar Oliva Huntiere, de 75 años de edad y vecino de la finca «Flor de Mayo», situada en el kilómetro 12 de la Calzada de Managua, donde la sufrió al ser atacado por un toro bravío con el cual trabajaba.

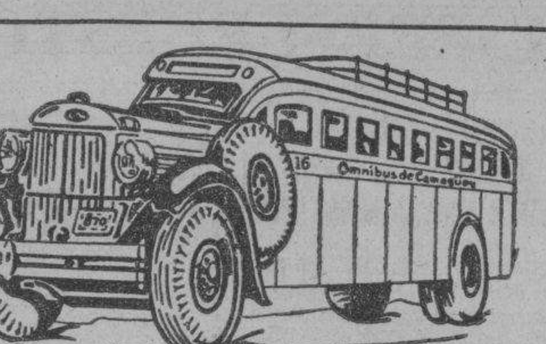

OMNIBUS DE CAMAGÜEY
(Los mejores de Cuba)
Ocho Salidas diarias para Camagüey, Holguín y Santiago
Tres Salidas diarias para Cienfuegos.
Salidas de la Habana (Hotel Pasaje, por Zulueta.)
5.00 A. M. Directo hasta Holguín.
6.00 A. M. Directo hasta Santiago.
7.00 A. M. Directo hasta Cienfuegos.
7.30 A. M. Directo hasta Camagüey.
9.00 A. M. Directo hasta Camagüey.
12.30 P. M. Directo hasta Santiago.
1.30 P. M. Directo hasta Cienfuegos.
4.30 P. M. Directo hasta Santiago.
7.00 P. M. Directo hasta Stgo. (Rápido)
10.30 P. M. Directo hasta Cienfuegos.
11.00 P. M. Directo hasta Santiago.
La Línea preferida por los que saben viajar
Pruebe las delicias de un viaje en nuestros asientos reclinables.
Informe y reservaciones de asientos, Telef. M-1715 y M-4838.
SEGURIDAD — CONFORT — HORARIO FIJO
Hospédese en el Hotel Pasaje.

MUSICA Y MUSICOS

UN RECITAL MUY INTERESANTE.—Así resultó el ofrecido por el profesor César Pérez Sentenat en la sala del Conservatorio Internacional, el viernes anterior y pese a la lluvia impertinente, el auditorio fué muy numeroso.

Brindaba Sentenat esa tarde, las primicias de una colección de piezas infantiles para canto algunas y otras para piano solo; varias a propósito para ser interpretadas por los niños; unas pocas para que los profesores las ejecuten para sus alumnos. Todas muy musicales e inspiradas, con letra del autor y de poetas cubanos.

Sentenat ha comenzado, con gran acierto, a llenar una necesidad muy sentida en nuestro medio. Sus piezas son sencillas pero realizadas artísticamente. No están compuestas de modo chabacano, como sucede con la mayoría de los que se hace en los países de habla española cuando se escriben cantos escolares, etc., para los niños.

En las Piezas Infantiles escritas por Sentenat, hay inspiración, verdadera musicalidad; no son melodías machaconas e insípidas, mucho menos, vulgares. En lo hecho por Sentenat a la vez que se ofrece la sencillez y la calidad melódica que requiere toda canción infantil, sin olvidar, por supuesto, el escribirla dentro de la tesitura que corresponde a la voz del niño, encontramos que están bellamente armonizadas, lo que las hace doblemente atractivas. No son «canticos» vulgares, sin sal ni pimienta. Son canciones en miniatura, de encantador lirismo, donde, en algunas de ellas, se hace gustar con acierto indiscutible y verdadero encanto, de la melodía y ritmo criollos.

Sentimos no tener a mano un programa para detallar cada obra, pero ya lo haremos en otra ocasión, pues lo merece. Y tan lo merece, que no hace muchos días pasó por la Habana Mr. James Francis Cook, editor del famoso «Etude», la gran revista musical y editor de la «Theodore Presser Co.» y habiéndole brindado María Jones de Castro, directora del Conservatorio Internacional a Sentenat la oportunidad de que sus obras fuesen escuchadas por el distinguido visitante, éste quedó tan encantado con la belleza que encierran estas piezas infantiles, que solicitó se las mandase su autor para ser publicadas por la empresa que él dirige.

Mayor elogio, imposible. Ni mejor, tampoco.

Y en honor de María Jones de Castro ofreció Sentenat su audición y conferencia sobre la Música y el Niño en los salones del Conservatorio Internacional, conferencia que fué gustada por grandes y chicos, mereciendo cálidos aplausos. Y en cuanto a la audición de las obras baste decir que el auditorio hubiese escuchado nuevamente el programa y con todo, tuvo que repetir algunas de las piezas, entre otras «Campanas de Navidad», coreada por un grupo de niñas y en las que sonoramente hace una demostración de cómo suenan las campanas en las Pascuas, en la generalidad de los países y cómo se tocan en Cuba... con cierto sonsonete que las distingue de todas...! Gustó mucho, como mucho gustó la «Cajita de Música», esta vez con música muy cubana. Es una verdadera joyita.

Sentenat tuvo como excelente colaboradora para sus obras vocales a la distinguida soprano Lolita Guiralt, quien expresó admirablemente cada una de ellas, con voz cálida y sugestiva, siendo aplaudidísima.

Nosotros nos regocijamos del éxito obtenido por nuestro compañero de «luchas» infantiles y nos place íntimamente haber contribuído con nuestro estímulo y empeño, a la feliz realización de esta obra, que es sólo el comienzo de lo que debe ser, para Sentenat y sus émulos, que esperamos sean muchos, el comienzo de una larga serie de piezas y cantos infantiles dignos de figurar entre lo más selecto de la literatura musical.

N. B.

LO CELEBRAMOS.—En el concierto ofrecido el domingo pasado en el Anfiteatro de la Banda de Música del Cuartel General que dirige el capitán Luis Casas Romero, se repartieron programas con notas explicativas sobre la Suite de Concierto «La Vida», del propio maestro Casas, detalle por el que le felicitamos.

Como medio de divulgación artística nada tan conveniente como las explicaciones de las obras en los programas y en los conciertos que se celebren en este teatro al aire libre es lo que cabe y debiera hacerse siempre, distribuyéndolos gratuitamente al público.

SE APROXIMA UN RECITAL.—No es otro que el de la siempre aplaudida pianista Angélica Fernández, alumna sobresaliente del profesor Jascha Fischermann, quien se presentará en el salón Plata del hotel «Nacional» el próximo viernes por la noche con un programa en el que figuran obras de Bach, una Sonata de Beethoven, un grupo de Chopin y por último una paráfrasis de Eugenio Oneguin, la ópera de Tschaikowsky, arreglada por Paul Pabst.

EXAMENES EN EL CONSERVATORIO «LA MILAGROSA».—El próximo domingo 21 se efectuarán los exámenes en las distintas asignaturas de música que cursan un grupo de alumnos e incorporados al conocido Conservatorio «La Milagrosa», que dirigen los profesores José Valls y Margot Pérez Picó de Valls.

El jurado, compuesto de distinguidos profesores otorgará a cada uno la nota que en justicia merezca.

En estos exámenes se presentarán también alumnos de los Departamentos de Música de los Colegios de «La Salle», «Belén» y «Champagnat» de los Hermanos Maristas, de los cuales es director y profesor el maestro José Valls.

LA ORQUESTA SINFONICA.—El domingo 21 corresponde a la Orquesta Sinfónica de la Habana su concierto mensual en el teatro «Martí».

Dirigirá, como siempre, el maestro Gonzalo Roig, que prepara un buen programa.

Hora: las 10 de la mañana.

LINEA DEL PACIFICO
MALA REAL INGLESA
Próxima salida para Europa:
ORBITA
JULIO 1
PARA
VIGO, CORUÑA, SANTANDER, LA PALLICE, LIVERPOOL, CON ESCALAS EN NASSAU Y BERMUDAS
Próxima salida para Centro América, Perú y Chile
Vía Kingston, Jamaica y La Libertad (Ecuador)
Reina del Pacífico
JULIO 2
Para informes DUSSAQ Co. Ltda S. A.
Palacio del Centro Asturiano. Teléfono A-6540.

Motonaves Alemanas
Elegantes, Seguras y Rápidas
"IBERIA" y "ORINOCO"
A ESPAÑA (Vigo, Coruña, Gijón, Santander)
SOUTHAMPTON, BOULOGNE S/M y HAMBURGO
JULIO 4
AGOSTO 4
SEPBRE 4
Oficina Tercera
ACOSTA Nº 4
Tel. M-8447
Agencia: Luis Clasing
Edif. HOTEL PLAZA
TEL. M-2580

HAPAG
HAMBURG-AMERIKA LINIE
COMPAÑIA HAMBURGUESA
Estos barcos tienen una 3a. clase magnífica con camarotes de 2, 4 y 6 literas
Pidan Folletos de nuestra Magnífica Excursión a EUROPA — JULIO 4 de la Habana.
Excursiones mensuales a MEXICO $170.00 por 19 días todo incluído

Compañía
Trasatlántica Española
(Esta Compañía mantiene servicio regular (2 salidas al mes) con vapores correos, sin interrupción durante todo el año entre Cuba y España y viceversa).
El rápido vapor correo
"HABANA"
saldrá el día 18 DE JUNIO. para
VIGO, CORUÑA, GIJON, SANTANDER, Y BILBAO
—vía New York—
El rápido vapor correo
"MANUEL ARNUS"
saldrá el día 18 DE JULIO, para,
CADIZ Y BARCELONA — vía New York —
Salidas para Veracruz:
Vapor "MANUEL ARNUS" .... 9 Julio
Vapor "CRISTOBAL COLON" .... 12 Julio
GARCIA & DIAZ, Ltda. Agtes. Grales. Telfs. M-6911 y M6912.
Palacio de la Lonja. Apartado 1690. Amgardiaz, Habana.

GACETILLAS

LIRA: «AMOR A FLOTE»

Lira, el elegante y céntrico cine situado en la calle de Industria y San José, teléfono M 4474, brinda hoy a sus muchos favorecedores que a diario acuden a su sala un programa bellísimo en el que figuran dos valiosas producciones.

Comienza a las 2 de la tarde y a las 8 y 15 de la noche, pasando por su pantalla revista, comedia, estreno de la bellísima y regia joya musical, de exquisito argumento Amor a flote, por Carl Brisson y Aline Judge y estreno de la monumental y bellísima superproducción «Dejada en prenda», uno de los mayores éxitos de la pequeña y admirable Shirley Temple con Adolphe Menjou.

Mañana: El fantasma se embarca y La batalla.

Y el sábado: El pequeño Lord y el retorno del lobo.

OLIMPIC: «ADIOS AL PASADO»

Olimpic, el antiguo cine de la calle B y Línea, en el Vedado, teléfono F 6263, ofrece para hoy, en sus turnos de 4.45 y 9.45, el cartón Robotenia y el estupendo drama Adiós al pasado, por Ruth Chatterton y Otto Krugger. En tandas sencillas de 6 y 30 y 8 y 30, la linda cita La flecha del terror, por Robert Allan y Florence Rice. Hasta las 6.30 luneta 15 centavos y 20 centavos después. Niños y tertulia 10 centavos a todas horas. Mañana: programa en español con El gato montés, de Pablo Hergtos y «Angelina», por Rosita Díaz. El viernes: Morena Clara, por Imperio Argentina. Sábado y domingo: El Lechero, el triunfo cómico del año, por el inimitable Harold Lloyd.

VEDADO: «HOMBRE O RATON»

Por la amplia pantalla de plata del monísimo cine Vedado, de la calle B, entre 27 y 29, en el Vedado, teléfono F 3128, desfilarán hoy el cartón Bebés en el bosque, el estupendo drama El ángel de las tinieblas, por Merle Oberon y Fredric March y la colosal supercomedia musical Hombre o ratón, por Eddie Cantor y Ethel Merman. A las 5, luneta 15 centavos. A las 8.30 luneta 20 centavos. Niños y tertulia 10 centavos a todas horas.

Mañana: día de la risa con Una noche en la ópera, por los hermanos Marx y Vida Nocturna, por Laurel Hardy. El viernes, a petición general, Morena Clara, de Imperio Argentina e Inspiración, por Evelyn Venable; sábado, Cuando el diablo asoma, por Crawford Gable y Citas peligrosas, por William Powell. Domingo: :El lechero, por Harold Lloyd y El retorno del lobo, por Melvyn Douglas y se acercan, otra vez juntos, en un homenaje regio al arte y la belleza de Imperio Argentina: Nobleza Baturra y La hermana San Sulpicio.

CARMELO: «YO VIVO MI VIDA»

Bellísimo y valioso es el programa que las carteleras del coquetón y favorecido cine de las familias el Carmelo, de Línea y 18, teléfono F 6030, anuncian para hoy miércoles y seguramente en su tanda y noche ha de registrar un buen lleno, pues son muchas las familias asiduas a este simpático cine.

A las 5 y a las 8 y 30 pasa por su pantalla revista, chistosa comedia, estreno de la bellísima y regia superproducción de intenso argumento Tierra de pasión, por Jean Harlow y Clark Gable y estreno de la muy lujosa y exquisita joya cinematográfica Yo vivo mi vida, por la admirada Joan Crawford y Frank Morgan.

Mañana: Amor por teléfono y Casino de París.

El sábado: Todo o nada y Contra el imperio del crimen, ambos interpretadas por el dinámico actor James Cagney.

El domingo: El túnel trasatlántico, Monte criollo, episodios, etc.

MODERNO: «TRES CABALLEROS DE FRAC»

El simpático teatro Moderno, de Jesús del Monte, ofrece hoy en sus turnos de tarde y noche, un extraordinario programa combinado. «Tres caballeros de frac, de Tito Schipa; Adiós al pasado, de Ruth Chatterton, Lionel Atwill; la variedad Al agua y una revista Universal. Hasta las 6.30, 15 centavos; después 20 centavos. Niños 10 centavos. Mañana: Adiós al pasado, de Ruth Chatterton, Lionel Atwill y Tres caballeros de frac, de Titto Schipa. El viernes: El vagabundo millonario, de George Arliss y La conquista de Buenos Aires, de José Gola, Anita Jordan. El sábado y domingo: Deseo, de Marlene Dietrich, Gary Cooper. Hasta las 8 y 30, 20 centavos; después, 30 centavos; niños 10 centavos.

NORMA: «EL OCTAVO MANDAMIENTO»

Un gran programa tienen hoy las carteleras del favorecido y simpático cine familiar Norma, de Luyanó y Concha, teléfono X 2021, dotado de magníficos aparatos de proyección y sonido, cómodas butacas, ventilada y espaciosa sala y con sus precios populares de costumbre.

Hoy se exhibe a las 5 de la tarde en tanda y a las 8 y 30 de la noche, una chistosa comedia, estreno de la bellísima regia superproducción Ojos negros, por Simone Simon y estreno de la monumental, bellísima y exquisita joya cinematográfica toda en español El octavo mandamiento, el último éxito de la bella actriz Lina Yegros, con Ramón de Sentmanat.

Mañana: un regio programa.

VERDUN: «EL GATO MONTES» (En españlo)

En el simpático teatro de Consulado 120, con el teléfono M 9206, el más fresco, el más cómodo por ser el único en Cuba al aire libre, pero resguardado de las inclemencias del tiempo por su techo movible, cuenta hoy con un estupendo programa que comienza a las dos de la tarde con un Noticiero, una variedad sonora, la comedia Veneno de Cine y la monumental superproducción por Herbert Marshall y Madelaine Carroll, titulada Yo he sido espía, y la interesante producción hablada en español, por un roll inmejorable titulada El gato montés, que en sus escenas nos muestra deliciosos momentos.

Precios: hasta las seis y media de la tarde 15 centavos luneta. Después 20 centavos. Los niños y la comodísima tertulia o balcony con lunetas a 10 centavos a todas horas.

Mañana: Ana Karenina, por Greta Garbo y Citas peligrosas, por W. Powell. El sábado: Morena Clara, la mejor película hablada en español, por Imperio Argentina.

WILSON: «EL RETORNO DEL LOBO»

Wilson. Belascoain y San Rafael. U 5863; 10 centavos de 1 y media a 6 y media y 15 centavos después. Niños: 10 centavos a todas horas.

Hoy, tarde y noche, la revista semanal (Metroton); la comedia especial El Leguleyo, y el cartón en colores Parada de Bombones, y las superproducciones El retorno del lobo, sensacional y emocionante producción especial de la Columbia, interpretada por Melvin Douglas y Gail Patrick; y A puertas cerradas, magnífica film joya de la Metro, interpretada por Alice Mac Mahon y Ketty Carlistle.

A las 5 p.m. El retorno del lobo, por Melvin Douglas y A puertas cerradas, por Alice Mac Mahon.

Mañana: Motín a bordo, grandiosa producción extraordinaria de la Metro, interpretada por Clark Gable y Charles Laughton y Noche de duendes, por Stan Laurel y Oliver Hardy.

El viernes: Túnel trasatlántico por Richard Dix y Casta Diva, por Martha Eggerth y Phillips Holmes.

El sábado: El lechero, estupenda producción extraordinaria de la Paramount, interpretada por Harold Lloyd y Por sendas distintas, por Clark Gable, William Powell y Myrna Loy.

En la próxima semana: La Pequeña Rebelde, por Shirley Temple; Cadenas de amor, por Elissa Landi; Adiós al pasado, por Ruth Chatterton; La última cita, por oJsé Crespo (en español) y Morena Clara, por Imperio Argentina.

INGLATERRA: «EL RETORNO DEL LOBO»

Inglaterra. San Rafael y Consulado. M 5527; 10 centavos de 1 y media a 6 y media y 15 centavos después; niños 10 centavos a todas horas.

Hoy, tarde y noche, la revista semanal (Metroton); la comedia especial El Leguleyo y el cartón en colores, Parada de bombones y la super atracciones, El retorno del lobo, sensacional y emocionante superproducción Columbia, interpretada por Malvin Douglas y Gail Patrick; y A puertas cerradas, regia atracción suprema de la Metro, interpretada por Aline Mac Mahon y Ketty Carlistle.

A las 5 p.m.: El retorno del lobo, por Melvin Douglas y A puertas cerradas, por Aline Mac Mahon.

Mañana: programa extraordinario: Motín a bordo, grandiosa y espectacular producción Metro, interpretada por Clark Gable y Charles Laughton; y Noche de duendes, por Stan Laurel y Oliver Hardy.

El viernes: Túnel trasatlántico, por Richard Dix y Casta Diva, por Martha Eggerth y Phillips Holmes.

El sábado: El lechero, estupenda super producción Paramount, por el coloso Harold Lloyd y Por sendas distintas, regia film interpretada por Clark Gable y William Powell.

En la próxima semana: La pequeña rebelde, por Shirley Temple; Adiós al pasado, por Ruth Chatterton; La última cita, por José Crespo (en español) y Morena Clara, por Imperio Argentina.

CUBA Y SALON ROJO: GRANDES PROGRAMAS

Programa bellísimo todo en español, el que anuncia para hoy el predilecto cine de las familias de Cuba, sito en la calle de Suárez y Corrales, teléfono M-9796, ya que en su tanda a las 5 y nocturna a las 8 y 15 exhibirá revista, cartón, estreno de la bellísima y exquisita joya musical toda en español «Aves sin rumbo», por los populares cantores Irusta, Fugazot y Demare, y estreno de la monumental y grandiosa producción española de gran argumento «El octavo mandamiento», por Lina Yegros y Ramón de Senmenat. Precios populares son los que rigen hoy en el Cuba. Mañana: «El secuestrado» y «No me olvides».

Grandioso programa tiene para sus muchos asiduos hoy el popular y preferido cine del barrio, Salón Rojo, de Monte y Antón Recio, teléfono M 4794 ya que exhibirá a las 5 y a las 8 y 15 revista, comedia, estreno de la magnífica y valiosa rroducción «La condena redentora», por Lloyd Nolan y Peggy Conkin y estreno de la conmovedora y grandiosa joya cinematográfica, copia nueva, radiologada en español, «Imitación de la vida», por Warren Williams y Claudette Colbert. Mañana: Esposados y desposados y Motín a bordo.

UNIVERSAL: «TIERRA DE CENTAUROS» (Serie)

Gran éxito obtuvo ayer en sus exhibiciones, la gran super serie Tierra de centauros, que llenó en matinée, tanda y noche la espaciosa y ventilada sala del gran cine Universal, de Egido entre Muralla y Sol, por lo que es seguro que hoy obtendrá el mismo lleno este preferido cine.

Comienza la funcion a la una de la tarde hasta las 6 y 30 y de 6 y 30 a 11 y 30 de la noche, exhibiéndose revista, comedia, el emocionante y colosal drama Doble personalidad, por Edmund Lowe y éxito de la monumental y emocionante super-serie que por primera vez se exhibe completa, en 15 episodios Tierra de centauros, por el popular cow boy Buck Jones.

Mañana: El ocaso del poder y Tierra de centauros.

El viernes: Siempre valiente y La ley de la sangre.

El sábado: Una noche en la ópera, Viva Villa, etc.

RIVOLI: «EL ENEMIGO DEL HOMBRE»

De formidable puede catalcgarse el gran programa que hoy miércoles en beneficio de sus muchos asiduos ofrece la popular empresa del coquetón y elegante cine familiar Rívoli, de cuarta y quinta, en el Reparto La Sierra, teléfono FO 2828, pues en él figuran dos monumentales estrencs.

A las 4 y 30 y a las 8 y 30 se exhibe revista, una variedad, estreno de la bellísima e interesante producción La pequeña dictadora, y regio estreno de la formidable superproducción El enemigo del hombre o La tragedia de Pasteur, el mayor triunfo en la brillante carrera de Paul Muni, con el concurso de Josephine Hutchinson, Anita Luise, y 78 estrellas más.

Mañana: Dos más uno y La pequeña rebelde.

El viernes: la formidable producción Sin tregua ni compasión y Los amigos del aguacero.

BELGICA Y VIOLETA: COLOSALES PROGRAMAS

Bélgica. «Ginger» Jane Withers.

Maravilloso estreno para hoy en el cine de las familias, en todos los turnos se pasa Ginger, por la malcriada de Rayito de Sol, Jane Withers, también se pasa en todos los turnos En el viejo Kentucky, por el malogrado actor Will Rogers, los precios son populares. Mañana: Noche de tormenta, por Edmund Lowe y El octavo mandamiento, en español, por Lina Yegros. El día 24 aniversario de la muerte de Gardel, con un gran programa.

Violeta: La Dolorosa y Te quiero con locura.

Dos grandes producciones en español pasarán por la pantalla de este concurrido cine de Monte y Rastro: La Dolorosa, de la gloriosa zarzuela del maestro Serrano, e interpretada por Rosita Díaz, y Te quiero con locura, por Rosita Moreno y Raúl Roulien, precios populares. Mañana: Ginger y El octavo mandamiento.

TEATRO PARAMOUNT: (RANCHO BOYEROS)

Hoy miércoles sigue este popular y preferido teatro ofreciendo a sus asiduos los mejores estrenos. Dígalo si no el programa que esta empresa ha combinado para el día de hoy. Estreno de la magnífica film Un millón de gracias, por Dick Powell y Ann Devorak y Yo soy Susana, por Lilian Harvey, esperamos un lleno con estos dos monumentales films.

Mañana Carne y Olimpia.

M.E.C.D. 2016

ASCIENDE A 11.700,000 PESOS EL PRESUPUESTO DE EDUCACION, DESTINANDO UNO PARA LA UNIVERSIDAD

El día 25 del actual se efectuará el pago de los cupones 19, 20 y 21 de la emisión del Centro Gallego

Van a ser rematados los bienes de la Compañía Comercial Duyos, S. A. Con lugar en parte un juicio de menor cuantía. Remate en $2,500 de un lote de terrenos en Arroyo Naranjo

TRASLADO PARA DUPLICA EN UN MAYOR CUANTIA.— En el juicio declarativo de mayor cuantía establecido por Terrenos e Industrias, S. A. contra la Compañía Ladrillos y otros, se confirió traslado para duplica a los demandados. Este juicio se cursa por ante el Secretario Gárate en el Juzgado de Primera Instancia del Sur.

SENTENCIA DE DIVORCIO.— El señor Juez de Primera Instancia del Sur, doctor Jústiz Valdés, dictó sentencia ayer ante el Secretario Arturo Rauchmann declarando con lugar la demanda de divorcio establecida por ... Noriega contra Ana Rosa Ro... y en consecuencia disuelto el vínculo matrimonial existente entre ambos cónyuges; disponiéndose al propio tiempo que el hijo que tuviere la demandada, por encontrarse en estado de gestación, en caso de que viva, quede a su abrigo y cuidado, reservando el padre la patria potestad.

CON LUGAR UN DIVORCIO.— Ante el Secretario Diego Rodríguez dictó sentencia ayer el señor Juez de Primera Instancia del Este, declarando con lugar la demanda de divorcio establecida por Manuel Lange y Vidal contra María Sánchez Chamorro y Hernández, y en consecuencia disuelto el vínculo matrimonial existente entre los referidos cónyuges, condenándose en concepto de culpable a la demandada.

SERAN REMATADOS LOS BIENES DE LA CIA. COMERCIAL DUYOS, S. A. TASADOS EN $3,766.— En los autos del juicio declarativo de mayor cuantía establecido por la Compañía Unión Agrícola Industrial de [illegible] contra la Compañía Comercial Duyos, S. A., el señor Juez de Primera Instancia del Este ante el Secretario doctor Silvio E. Perdomo y Herrada, ha dispuesto sacar a pública subasta por término de ocho días los bienes que se encuentran en el establecimiento de Alambique situado en la Calle Patria No. 45, propiedad de la entidad demandada, y cuyos bienes han sido tasados en la suma de $3,766.90, consistiendo los mismos en diversos muebles de oficinas, máquinas de escribir, caja de seguridad y algunos productos químicos.

REBELDE EN DIVORCIO.— Por providencia de ayer el señor Juez de Primera Instancia del Este, ante el Secretario doctor Silvio E. Perdomo y Herrada, ha dispuesto se le haga el segundo llamamiento en la misma forma que el anterior, al señor Benito Martorell y Pellicer, demandado en divorcio por su esposa Fernando Vázquez y Raya.

EL DIA 25 DEL ACTUAL SE PROCEDERA AL PAGO DE LOS CUPONES 19, 20 Y 21 DE LA EMISION DEL CENTRO GALLEGO.— Recordamos a los tenedores de los cupones 19, 20 y 21 de la emisión del Centro Gallego, que aún no hayan hecho efectivo el importe de los intereses en las ocasiones señaladas con anterioridad, que el señor Juez de Primera Instancia del Este, ante el Secretario Perdomo, ha señalado para el día 25 del actual, a las 9 a.m. el pago de dichos intereses vencidos.

PENSIONADO ERNESTO A. FERNANDEZ Y SANCHEZ CON MIL PESOS ANUALES.— El señor Juez de Primera Instancia del Este, ante el Secretario doctor Ignacio Montiel, dictó auto ayer concediendo una pensión de mil pesos anuales a favor de Ernesto A. Fernández y Sánchez, como Capitán del Ejército Libertador, por encontrarse incapacitado de una manera absoluta para toda clase de trabajo.

NUEVO DIVORCIO.—Por providencia de ayer ante el Secretario doctor Montiel, el Juez del Este admite la demanda de divorcio establecida por Rosendo Enrique Badía y Baeza contra Silvia María del Amparo Sáenz Muñoz, disponiendo se emplace a la demandada para que dentro del improrrogable término de nueve días se persone en los autos.

CON LUGAR EN PARTE UN JUICIO DE MENOR CUANTIA.— El señor Juez de Primera Instancia del Este, ante el Secretario doctor Ignacio Montiel, dictó sentencia con fecha de ayer en los autos del juicio declarativo de menor cuantía seguido por José Antonio de Ajuria y Rodríguez Correa contra Melchora Carrillo y Servando, y otros, declarando con lugar en parte dicha demanda y en su consecuencia condenando a los demandados a que por haber transcurrido más de 30 años a partir de 1904, sin haberse ejercitado las acciones provenientes de las Capellanías que por 200 pesos, 750 pesos y 200 pesos, mandó fundar doña Melchora Carrillo sobre parte del terreno que ocupan las fincas 7014 y 12125 sobre el que están fabricadas las casas Cerro 430 y Carballo sin número, han quedado extinguidas dichas imposiciones y Capellanías; a tenerla por extinguidas dichas imposiciones y Capellanías; a tenerla por extinguidas, y se ordena la mención que de las mismas consta en el Registro de la Propiedad; y absuelve a las demandadas del resto de la reclamación.

A SUBASTA UN LOTE DE TERRENO EN ARROYO NARANJO TASADO EN 2,500 PESOS.—En el Procedimiento Sumario de la Ley Hipotecaria establecido por Generoso Cagigal y Otero contra Carolina Vila Sañudo, el señor Juez de Primera Instancia del Oeste, ante el Secretario Francisco Baños, dictó providencia ayer disponiendo se ponga en pública subasta por segunda vez y con el 25 por ciento de rebaja de su tasación, el lote de terreno formado por las parcelas 18, 19 y 20 de la finca San José en el Barrio de Arroyo Naranjo, tasado en $2,500, habiendo señalado para el acto del remate e ldía 18 de ujlio a las 9 a.m.

COMPARECENCIA 39 EN DIVORCIO.—En el divorcio seguido por Enriqueta Martínez Arduengo contra José Fariza y Herrero, el señor Juez de Primera Instancia del Oeste, ante el Secretario Francisco Baños y Vilar, ha señalado para que tenga celebración la comparecencia que determina el artículo 39 de la Ley de la materia, el día 7 de julio entrante a las 9 a.m.

PENSION.—El señor Juez de Primera Instancia del Sur, doctor Justiz Valdés, dictó auto ayer ante el Secretario Arturo Rauchmann concediendo una pensión a favor de Ondina Lamar y García, como hija legítima del Capitán del Ejército Libertador, José Lamar y Varela, ascendente a la suma de $750.00.

SENTENCIA DE DIVORCIO.— El propio juez del Sur, doctor Justiz Valdés, dictó sentencia ayer ante el Secretario Arturo Rauchmann, declarando con lugar la demanda de divorcio por recíproco disenso establecida por Francisco Manuel Bosch y María del Rosario Cías y Romero, y en consecuencia disuelto el vínculo matrimonial existente entre ambos cónyuges; disponiendo que el hijo nombrado Francisco Manuel, quede al cuidado del padre, y la hija Amada Rosario, al abrigo de la madre.

RELACION DE LOS ASUNTOS CIVILES TURNADOS DURANTE EL DIA DE AYER

Exhortos: De Güines en accidente a Manuel Alvarez Selles, al de Almendares. De Cienfuegos en divorcio seguido por Leocadio Rivera contra Zoila Silvestre y Zamora, al Este.

De Güines en accidente a Manuel Alvarez, al Este.

Hipotecario: Felipe Luis Huertas, contra Luis Jaranillo y Romero, sobre hipoteca de la parcela de trreno del Reparto Cantera San Miguel, al Centro.

Demencias: La de María Dolores González, al Oeste.

Pensiones de veteranos: Las solicitan como tales Edelmira Ruiz y Govantes, sobre pensión de Justo Ruiz y Jiménez, al de Almendares y Graciano de Armas y Ramírez, al Sur.

Apelaciones: Horacio Hernández contra Serafín Prado, al Oeste; Manuel Pardo Gutiérrez contra Federico Arriñaga, al Norte y Rogelio Mena Naranjo, contra Marcelino Flores, al Sur.

Intestado: De Eduardo Martinana, al de Almendares.

Sobre queja: Martín Santiesteban Serva contra el Juzgado Municipal del Osete, al de Almendares.

Carta Orden: De la Audiencia en exhorto de la de Oriente en jubilación de María de los Dolores Covas, al Centro.

Divorcios: Charles Raymond y Ventura contra Viola Lopink, al Centro; Carlos García Gallardo, contra Mercedes Rivas y Piedra, la Norte; María Dolores Centurión y Maceo, contra Genaro Fernández García y Peña, al de Almendares.

Por recíproco disenso: Raul Lorié y Romeu y Amalia Inmencia Monagas, al Norte.

NOTIFICACION URGENTE. — El doctor Alfredo E. Valdés, debe comparecer urgentemente ante el Secretario doctor Ignacio Montiel, en el Juzgado de Primera Instancia del Este, para un asunto de importancia.

El Embajador de España visitó al Dr. José M. Cortina

No hará declaraciones a la prensa hasta después que presente sus credenciales

VISITA DEL EMBAJADOR DE ESPAÑA A LA SECRETARIA DE ESTADO.— En la mañana de ayer, el Excmo. Sr. Domingo Barnes, Ministro Plenipotenciario de España en Cuba, visitó al señor Secretario de Estado doctor José Manuel Cortina. Interrogado por los periodistas, acerca de sus próximos planes en cuanto al mejor desenvolvimiento de la Colonia Española en Cuba, declaró el señor Barnes que no haría a la Prensa declaraciones de ninguna clase hasta que no hiciera, en fecha próxima, su presentación de credenciales.

MAGNIFICA ACOGIDA HACEN EN CENTRO Y SUR AMERICA A LA GENIAL RECITADORA CUBANA DALIA IÑIGUEZ.— El Encargado de Negocios ad-interin de Cuba en Centro América, doctor Antonio Me a, nos remite un detallado informe sobre el caluroso recibimiento dispensado a la recitadora cubana, Dalia Iñiguez, comisionada por nuestra Secretaría de Educación, para visitar los países de Centro y Sur América en misión artística, así como del ruidoso éxito obtenido en su primer recital, lo cual consta en profusión de recortes de periódicos de esos países, que adjunta el señor Me a.

La señora Iñiguez fué recibida oficialmente por el Departamento de Educación a la llegada del tren que la condujo desde Puerto Limón, poniendo a su disposición un automovil, motivo por el cual no pudo aceptar el que le ofreciera el Encargado de Negocios, quien también fué a recibirla al igual que los más destacados miembros de la literatura y del periodismo de San José.

La primera función de la destacada recitadora constituyó un éxito tanto artístico como de taquilla.

Sobre la significación de la visita efectuada por la señora Iñiguez a la Secretaría de Educación, da idea, éste párrafo publicado en una de las informaciones de los periódicos de San José, Costa Rica: «Ayer a las diez de la mañana vistió de gala la Secretaría de Educación Pública para recibir a Dalia Iñiguez, la más excelsa declamadora hispana de la hora presente. Había motivo. De gala está el país entero con visita de tanta fama que viniéndonos a ver, que es bueno el ambiente nuestro para las supremas emociones del arte, diadema de los países cultos de veras.

Merens luchará por la presidencia de los Omnibus Aliados

El consejo administrativo de la Cooperativa le presta su apoyo. Planes para 1936

Enorme entusiasmo reina entre los propietarios de Omnibus Aliados, con motivo de haberse lanzado la candidatura del señor Merens, actual presidente de esa entidad, para el nuevo período de 1937, ya que es el sentir de la inmensa mayoría de los accionistas que sólo con el señor Merens, se encuentran sus intereses garantizados; y buena prueba de ello es la labor desarrollada por él en estos últimos tiempos en beneficio de la Compañía, obteniendo la consolidación de la misma mediante la legislación que, gracias a sus gestiones ha sido promulgada para reglamentar el transporte, y, sobre todo, la obtención de los permisos definitivos de circulación de esos ómnibus, que le dan una estabilidad garantizada a la empresa que preside.

Para el próximo año, se propone el señor Merens, terminar el desarrollo de su programa constructivo, que puede calificarse de asombroso; por lo cual, el Consejo de Administración de la Cooperativa de Omnibus Aliados, identificado con la actuación de su presidente, ha tomado el acuerdo en firme de prestarle su más decidido apoyo a la candidatura, que ya es de todos conocida como la «Candidatura del Triunfo», y que es la siguiente:

Para Presidente: Miguel R. Merens, para Vicepresidente: Armenio Armenteros; para Tesorero: Antonio Roselló Bassart; para Vicetesorero: Antonio Rodríguez.

El Comité Pro-Candidatura de Merens, acepta las adhesiones de los señores propietarios, en sus oficinas de Cerro número 523.

PRORROGA DE TRANSPORTE.— Una comisión de Conductores de transporte, perteneciente al ramo de Camiones, se entrevistó con el doctor Rafael Santos Jiménez, interesándose por que se conceda una prórroga en relación con el Decreto-ley número 800 ,de 11 de abril del presente año. El Secretario de Comunicaciones escuchó la petición, pero les informó que por ahora ello no era posible hasta que el Congreso no aprobara una Ley en el sentido de los beneficios que ellos interesan.

SOBRE ANUNCIOS EN CARRETERAS.—La Secretaría de Obras Públicas, ha resuelto hacer público que en materia de anuncios en los laterales de las carreteras, el Artículo 15 del Reglamento sobre la materia no prohibe pintar o fijar anuncios en árboles que disten más de 15 metros de distancia de las rutas.

HASTA HORAS DE LA NOCHE.—Por ser día de recibo, ayer, conforme el horario acordado, el Secretario de Gobernación, señor Peláez, recibió innumerables visitas de políticos en general, Senadores, Representantes y del Gobernador Provincial de la Habana, coronel Celestino Baizan y otros más, compartiendo la atención al público el Secretario Particular de dicho funcionario, señor José P. Capiró. El señor Peláez estuvo entregado a esa tarea, con el señor Pérez Capiró, hasta muy entrada la noche.

CONCIERTO QUE OFRECE MAÑANA JUEVES LA BANDA DE MUSICA DEL MUNICIPIO

Concierto que ofrecerá la Banda Municipal de Música de la Habana en el Anfiteatro Nacional en la Avenida del Puerto en la noche del jueves 18 de junio de 1936 de 8 a 10 p. m., con la cooperación del tenor cubano Sr. de Arango, de tránsito para Italia.

PROGRAMA

1: «Ksar el Yedid», Pasodoble, Monller.
2: «Reymond», Obertura, Thomas
3: (a) «La partida», canción española, F. M. Alvarez.
(b) «Mala mujer», capricho cubano, A. Reyes. Tenor Sr. de Arango con Banda.
4: «Encanto de un vals», selección de la opereta, Straus.
5: «Ajíaco cubano», potpourrí E. Reinoso.
6: «Adiós a la vida», Tosca, Puccini. Tenor Sr. de Arango, con Banda.
7: «Masacre», danzón, F. Valdés.
8: «Himno nacional», P. Figueredo.

Emilio REINOSO,
Director.

Hoy tendrán lugar en la Capilla del Colegio de Belén, solemnes honras fúnebres en sufragio del alma de Julio Toledo Mayenberg, joven que constituía por su talento, devoción al estudio y virtudes morales la más bella promesa y cuya muerte —hoy se cumple el primer aniversario— lloran aún su amantísimo padre, su viuda y demás familiares.

Lea ¡ALERTA! al mediodía. y el AVANCE por la tarde

Han sido designados los miembros del Tribunal Superior Electoral y los de las Juntas Provinciales Electorales

También ha sido nombrada la Sala de Vacaciones del Tribunal Supremo. Presentado un recurso contra el decreto sobre venta y sacrificio de las reses vacunas

Ya ha sido designada la Sala de Vacaciones del Tribunal Supremo que ha de actuar durante dicho período en los meses de julio y agosto próximos. La integran los doctores Manuel Martínez Escobar, presidente, y Guillermo de Montagú Vivero, Melchor Fernández, Guillermo Chaple, Francisco Llaca Argudín y Diego Vicente Tejera, Magistrados, actuando de Secretario el que lo es de Gobierno Dr. Leandro J. Cañizares y Oficial, doctor Octavio Hernández Blanco

LOS NUEVOS MIEMBROS DEL TRIBUNAL SUPERIOR ELECTORAL Y DE LAS JUNTAS PROVINCIALES ELECTORALES.—En sesión de Tribunal Pleno celebrada por el Supremo, se hicieron por sorteo, las siguientes designaciones de miembros del Tribunal Superior Electoral y de las Juntas Provinciales electorales ya que a virtud de la reciente ley que declaró terminado definitivamente el período electoral, cesaron en sus funciones los miembros que integraban aquél y las Juntas Provinciales Electorales, pudiendo hoy ofrecer solamente la Provincial de la Habana, dejando para otro día las de las demás Provinciales.

Tribunal Superior Electoral: miembros exoficio propietarios, el Dr. Gregorio de Llano Raymat, presidente de la Sala de lo Criminal del Supremo, y sustitutos, los magistrados del mismo Tribunal, doctores Gabriel Pichardo Moya y Luis León Merconchini; el doctor Guillermo Chaple Suárez, magistrado, y sustitutos los doctores Juan Carlos Andreu y Carlos M. de la Torre y González Llorente, también magistrados; y el magistrado de la Audiencia de la Habana doctor Carlos Azcárate Rosell, y sustituto el doctor Luis M. Cowley y Fernández Saavedra, también magistrados, adscriptos ambos a la Sala Segunda de lo Civil de ese tribunal habanero. De ahí que presidirá el Tribunal Superior Electoral el doctor Gregorio de Llano, por ser el de mayor categoría de los designados. El doctor de Llano es uno de los funcionarios que prestigian al Poder Judicial, al que pertenece desde hace muchos años con expediente inmaculado.

Junta Provincial Electoral de la Habana: miembros exoficio propietarios: doctor Enrique J. Guiral Viondi y doctor Juan Manuel Navarrete de Paula, ambos magistrados de lo Criminal de la Audiencia habanera; suplentes: del primero: doctores Manuel Caíñas Ponzoa y Rogelio Benítez de Cárdenas, magistrado, aquél, y presidente de la Sala Cuarta de lo Criminal, éste; y del segundo: doctores Miguel A. Zaldívar Sánchez, presidente de la Sala Segunda de lo Civil y Agustín Cantens del Calvo, magistrado de la Sala Primera de lo Civil. Siendo el doctor Guiral más antiguo que el doctor Navarrete le corresponde presidir dicha Provincial.

En breve tomarán posesión de sus respectivos cargos los designados.

RECURSO DE INCONSTITUCIONALIDAD CONTRA EL DECRETO-LEY 457 SOBRE EL TRAFICO Y SACRIFICIO DE RESES.— Ante el Tribunal Pleno del Supremo ha sido establecida controversia de inconstitucionalidad por el doctor Enrique Bringuier, a nombre de Justo Rodríguez Fernández y 29 ciudadanos más, a los que representa el procurador Octavio Laredo Bru, contra el decreto-ley 457 de 18 de diciembre de 1935, que creó el impuesto de diez centavos por cada res vacuna, cualquiera que sea su edad o sexo, que se venda, trafique o sacrifique, aunque sea por su propio dueño o que se conduzca para venta o sacrificio en los municipios de la República, alegando los recurrentes que dicho decreto-ley infringe diversas disposiciones constitucionales del régimen provisional pasado, que fué cuando se dictó la citada legislación. El recurso seguirá su curso normal hasta el fallo, previa la vista correspondiente.

LOS CASOS QUE URGENCIA RESOLVIO EN EL DIA DE AYER.— Enrique Moreno González Laffitte, fué condenado a seis meses de arresto, por tenencia de armas; González Laffitte cumple ya pena de dos años de prisión, que le fué impuesta por exigencia de dinero. Ramón Yi, es absuelto de tenencia de balas, defendiéndolo el doctor J. Alvarez Gómez. Y, también, fué absuelto Teodoro Morell Pérez, de asalto y robo en grado de tentativa, atentado a agente de la autoridad y tenencia de pertrechos de guerra, defendiéndolo el Dr. Manuel de J. Iglesias.

COFIRMADA UNA SENTENCIA EN QUE TRIUNFO LA CULTURAL S A.—La Sala Primera de lo Civil de esta Audiencia ha confirmado en todos sus extremos la sentencia del Juzgado de Primera Instancia de Almendares, que declaró con lugar la demanda establecida por el Dr José Emilio Cartañá Sánchez, contra de la entidad mercantil de esta plaza «Cultural, S. A.» contra Wifredo Fernández Vega, sus herederos y causahabientes, propietarios de esta capital, a los que se condena a pagar a la actora la suma de $1.294.86 moneda oficial, intereses y costas. En el pleito se personó Manuel Fernández Collazo, a nombre de los citados herederos del demandado, que alegó la excepción de falta de acción, la cual es desestimada.

También la expresada Sala ha confirmado la sentencia del Juez de Primera Instancia del Norte, que declaró con lugar la demanda de divorcio seguida por el doctor Carlos A. Llanes, a nombre de Rafaela Monroy y González, propietaria de esta capital, contra su esposo Julián Fernández Batista, al que se declara cónyuge culpable.

MANTUVO EL FISCAL LOS CARGOS CONTRA LUIS MONTALVAN, POR HOMICIDIO.— En breve sesión fué juzgado, en la tarde de ayer, por la Sala Tercera de lo Criminal de esta Audiencia, integrada por los magistrados doctores Enrique de Almagro, presidente, M. Caíñas y Norberto Mejías, el procesado Luis Montalván Pérez, quien en la mañana del 28 de marzo último, en la casa de vecindad conocida por La Cueva de los Monos», en el Vedado, infirió 16 puñaladas a su examante Matilde Fernández, a la que produjo a consecuencia de ello, la muerte. Luego volvió el arma—un cuchillo de punta—contra sí, sin que consiguiera matarse.

Representaba el Ministerio Público el Fiscal doctor Armando Barrientos y la defensa era ostentada por el doctor Ricardo Lombard.

En la prueba de confesión el procesado manifestó que Matilde se fué de su lado yendo a vivir con un guardia rural, pero llevándose ella diez pesos y algunos muebles, por lo que él fué a hablarle para que le entregara lo suyo. Ella le dijo que le reclamara al guardia rural. Fué entonces cuando se produjo la tragedia. El procesado dice no saber de qué manera, ni recuerda que la persiguiera. El defensor pregunta qué sucedió después—refiriéndose al suicidio—pero Montalván contesta que no recuerda más nada. El procesado reconoce el cuchillo, que lo ponen de manifiesto.

Los peritos médicos, doctores Arturo Sansores y Armando Mora Varona, confirman el acta de autopsia, en que contaron diez y seis puñaladas. En su opinión, la primera puñalada fué la de la espalda, que atravesó el omóplato. También reconocen el arma.

TESTIGOS.—Segunda Marcos, vecina de «La Cueva de los Monos». Sólo se dió cuenta de que algo ocurría, pero no vió nada.

Rosa Marcos.—Estaba casi a tocar a los protagonistas; Montalván se encontraba en el quicio de la puerta de la habitación de Matilde. No oyó discusión alguna, pero sí un ruido de platos que caían, y de pronto cómo el procesado sujetaba por una pierna a su examante, que trataba de huir y al fin lo consiguió, pero perseguida por el procesado, que le dió alcance y la hirió con un cuchillo que había sacado de la media, donde lo llevaba oculto. Después, la testigo no vió nada más, pues se fué corriendo del lugar.

Francisca Abreu, vecina de la referida «Cueva de los Monos».— No vió cuándo Matilde fué agredida.

El fiscal y el defensor renuncian a los testigos Ursulina Montes, vigilante Angel Castillo, soldado Miguel A. Rojo y Silverio Agramonte

A. Espinosa, agente de la Policía Judicial, confirma el informe rendido, ya que dice que el procesado estuvo el día anterior en la «Cueva de los Monos» y al día siguiente llevó a cabo la estudiada agresión.

Tanto el fiscal como el acusador renuncian al resto de la prueba testifical, por lo que acto seguido el fiscal, doctor Barrientos, eleva a definitivas las conclusiones provisionales y proclama que habiéndose demostrado que el procesado es autor del homicidio de Matilde Fernández, concurriendo en el hecho de una manera evidente las agravantes de uso de arma prohibida y morada de la víctima, es de imponer la pena de 20 años de reclusión.

El defensor, doctor Lombard, tuvo argumentos para que le pueda ser rebajada la pena en gran número de años. Puso de relieve el hecho cómo siendo vendedor de viandas—lo que se demostró——Montalván cometió el hecho con el cuchillo que portaba, por razón de su oficio, por lo que no hubo arma prohibida. También hizo hincapié, que la morada de toda persona que habiten una casa de vecindad, no pasa de la habitación que tiene alquilada, por lo que habiendo dado muerte el procesado a Matilde en el patio de la «Cueva de los Monos», no puede apreciarse la morada; pero sí es de apreciar, asegura, la atenuante de arrebato y obcecación, teniendo en cuenta la educación y la psicología del procesado, ya que una persona «civilizada», reacciona, despreciando a la mujer que le ha traicionado, pero un ser como el procesado cree que su honor le obliga a pagar la traición con una, diez o más puñaladas, y tal idea lo arrebata y ofusca su razón.

EL HURTO DE VALIOSO COLLAR VALUADO EN $1,500.00.— Ante la Sala Segunda de lo Criminal de la Audiencia, fué juzgada, en la tarde de ayer, la procesada Algeria Moreno y Blanco, como autora de un delito de hurto, cualificado por la domesticidad, por tratarse de una sirvienta de la casa en que se cometió el delito, que se apoderó de un collar valuado en mil quinientos pesos, que fué recuperado.

La prueba teSstifical fué corta, pero adversa a la procesada. La dueña de la joya se extrañó que la procesada no hubiera escogido otra collar de mucho más valor que se encontraba en el mismo mueble de donde realizó el hurto.

El fiscal sostuvo la acusación, interesando para Algeria la pena de 5 años, 5 meses y 11 días de prisión correccional. El defensor, doctor N. Sardiñas, solicitó la absolución, sosteniendo que en manera alguna se había podido probar el delito. El juicio quedó concluso para sentencia.

Pronto iniciará la Caja Postal de Ahorro los préstamos a empleados con la sola garantía de sus sueldos

Está estudiándose la apertura de sucursales en varias oficinas de Comunicaciones del Interior. Se cree que el éxito está asegurado. Los camioneros piden una prórroga

Día de público ayer en la Secretaría de Comunicaciones, y como tal, la afluencia fué grande. A todos recibió el Secretario doctor Rafael Santos Jiménez, y entre el público también recibió a Congresistas, entre ellos el doctor Octavio Rivero, Senador por la Provincia de Pinar del Río, que fué a interesarse por Conductores, Carteros y Mensajeros de la citada provincia Occidental. También trató con el Secretario de Comunicaciones de asuntos políticos, pero de éstos guardaron reserva.

El doctor Tomás Gutiérrez Alea, de Acción Republicana y aspirante que fué a un cargo de Representante en los pasados comicios, estuvo conferenciando con el doctor Santos Jiménes, sobre distintos problemas políticos y a interesarse por miembros de su partido.

Una comisión de Telegrafistas también visitó al Secretario de Comunicaciones, para brindarle su concurso y al mismo tiempo para interesarse por su situación para el futuro en el Departamento, así como hicieron su recomendación sobre la Dirección de Telégrafo.

SUCURSALES DE LA CAJA POSTAL.— El entusiasmo despertado por la Caja Postal de Ahorros aumenta en proporción igual a las ventajas que ella ofrece, siendo una de las más importantes el empleo de los sellos de Ahorro Postal que consiste en estampillas análogas a los sellos de correos, y mediante cuya acumulación pueden abrirse cuentas adhiriéndose a los volantes de ahorros que surtirán el mismo efecto de las imposiciones regulares. Estos sellos han de aparecer muy en breve, y pronto se iniciarán también los préstamos a las funcionarios y empleados del Estado, garantizados con los haberes de los mismos y amortizables en períodos no mayores de tres meses, inversión que como se ve está positivamente protegida y de utilidad para los servidores de la Administración Pública.

Proximamente empezarán a funcionar sucursales de la Caja Postal en el interior de la República, sucursales que serán las mismas oficinas de Comunicaciones.

Por último, hemos sido informado, que pronto comenzará el ciclo de conferencias sobre ahorro postal, a cargo de conocidos y competentes disertantes, que sabrán poner al alcance de todos el significado y trascendencia de este sistema de ahorras.

CONSEJO SUPERIOR.—Hoy por la tarde y en el local de costumbre celebrará el Consejo Superior de Comunicaciones, sesión ordinaria con la siguiente orden del día: Lectura de la suscrita por el vocal señor Antonio Linares, instituyendo premios al mérito a los empleados de correos y telégrafos que se hayan distinguido durante el año y estableciendo el **Día del Telégrafo y el día de Correos.**

Una suscrita por el mismo vocal señor Linares, referente a designar una Comisión que estudie el Reglamento para la aplicación de los Decretos-Leyes números 745 y 800 de 1936 y autorizando a dicha Comisión para que pueda asesorarse de un miembro del Consejo Nacional de Prevención de Accidentes.

La suscrita por el señor Antonio Linares, solicitándose contramarquen en los negro con la expresión «GOBIERNO CONSTITUCIONAL-20 de Mayo 1936» las especies de sellos más usuales, en memoria de tan trascedental acontecimiento.

Los expendedores de carnes acuden a Comercio en protesta contra la competencia de los mercados libres

Como esos vendedores no tienen que cumplir ninguna de las disposiciones vigentes ni pagar tributos, efectúan una competencia desleal. Sólo habrá dos clases de leche

INFORMACION DE LA SECIETARIA DEL COMERCIO

En la mañana de ayer concurrió a la Secretaría de Comercio una nutrida comisión de expendedores de carne, presidida por el señor Juan T. Yaniz, a nombre de la «Unión Comercial de Expendedores de Carne», con el propósito de entrevistarse con el secretario del ramo, señor Eudaldo Bonet, para hacer formal protesta contra la venta de carne en los mercados libres, pues consideran que se les hace una desleal competencia ya que, en dichos mercados, no se llevan libros de contabilidad ni se paga el uno y medio por ciento, seguro obrero, maternidad, ni se contribuye al municipio. Además, según expusieron dichos señores no tienen en los referidos mercados, refrigeración ni licencias sanitarias, estableciendo, lógicamente, una formidable competencia que redunda en perjuicio de los comerciantes serios y que tributan al Estado por concepto de los impuestos vigentes, y que, además, tienen que tener el conduce de los mataderos que garantizan la procedencia del artículo que venden.

El señor Eudaldo Bonet, secretario de Comercio, los atendió debidamente, tomando la oportuna nota del asunto en cuestión, para actuar en la forma más justa y razonable.

VISITA DE CORTESIA.—También asistió ayer a la Secretaría de Comercio una comisión integrada por los señores Guillermo F. Kohly, Dr. Gastón de Cárdenas y Atilio León, presidente este último de la Unión Cubana de Representantes de Compañías de Seguros, con el fin de hacer una visita de cortesía al nuevo secretario y ponerse a sus órdenes. Dichos señores fueron recibidos por el doctor Bonet, quien expresó su agradecimiento por esa cortesía.

LA COMISION TECNICA DE LA LECHE SUSTENTA EL CRITERIO DE CLASIFICAR LA LECHE EN TRES CATEGORIAS.— El Dr. Juan Rodríguez Arango, director de Comercio de la Secretaría del Ramo que ostenta la delegación de esa dependencia ante la Comisión Técnica Nacional de la Leche, informó ayer a los repórters que dicho organismo se encuentra ocupado en la discusión del Reglamento del Abasto de Leche, para lo cual ha solicitado de las autoridades de las principales ciudades de los Estados Unidos copias de los reglamentos que sobre esa materia están actualmente en vigor en las mismas, a fin de estudiarlos y confeccionar el que habrá de regir en Cuba, basándose, desde luego, en los postulados más modernos en estos asuntos.

Dijo, además, el doctor Rodríguez Arango, que dentro del seno de la expresada Comisión Técnica Nacional de la Leche se sustenta el criterio de clasificar la leche en tres categorías, de acuerdo con el número de bacterias que contengan, pues se tiende a obligar al productor de leche de inferior calidad a que mejore la misma año tras año, para llegar a una producción de leche de primera clase.

En relación con esto, nos explicó el director de Comercio y delegado en la Comisión Técnica Nacional de la Leche, que esta clasificación y mejoramiento paulatino en la calidad de ese producto, ha sido propuesta teniendo en cuenta que en la actualidad las condiciones sanitarias en que desarrollan sus actividades los productores de leche no propicia a que la leche sea de primera clase en el orden bacteriológico, por estar dotados los mismos de los aparatos más modernos para esta clase de menesteres, y considerando al mismo tiempo que es esa la forma menos violenta y por consiguiente la que menos lesiona intereses, de conseguir el mejoramiento de la calidad de tan principalísimo producto.

MARIO TRIAY, DESIGNADO SECRETARIO PARTICULAR DEL SECRETARIO DE COMERCIO, SR. BONET.—El señor Presidente de la República acaba de firmar un decreto designando al señor Mario Triay, antiguo y querido compañero en la prensa, para desempeñar el cargo de secretario particular del señor Eudaldo Bonet, que ocupa la cartera de Comercio.

COMERCIANTE CLANDESTINO EN JOVELLANOS.—En la Secretaría de Comercio ha sido presentada una denuncia contra el industrial Sr. Leiba Garmizo, establecido en Jovellanos, en la provincia de Matanzas, pues habiendo constituido una sociedad mercantil, no ha cumplido con las disposiciones del Decreto-Ley número 163, inscribiendo la expresada entidad en el Registro Mercantil correspondiente. En consecuencia, la Inspección General de Comercio ha designado a uno de sus agentes para que se traslade a Jovellanos y vea si es cierto o no que el referido industrial infringe el expresado decreto 163 sobre el clandestinaje industrial y comercial.

DISPUESTO EL DECOMISO DE LOS ENSERES DE UNA CASA DE HUESPEDES CLANDESTINA. — La Inspección General de Comercio, después de comprobar que la casa de huéspedes situada en Monserrate, 7, funciona clandestinamente, ha dispuesto el decomiso de todos los útiles y enseres de la misma.

LOS DESTILADORES DE ALCOHOLES CON EL SECRETARIO DE COMERCIO.—En la mañana de ayer se entrevistó con el secretario de Comercio, señor Bonet, una comisión de la Asociación de Destiladores de Alcoholes de Cuba, los que expusieron los grandes perjuicios que le viene ocasionando a la industria alcoholera nacional el decreto-Ley 3072, promulgado por el Gobierno del expresidente Carlos Mendieta, que prohibió la exportación de este producto.

Los comisionados recabaron los buenos auspicios del secretario de Comercio, a fin de que el Senado de la República acuerde la derogación de dicho decreto, cosa acordada ya por la Cámara de Representantes

FIANZAS INCAUTADAS.—El presidente de la Audiencia de Oriente da cuenta a la Secretaría de Comercio que cumpliendo la resolución dictada por la Sala de Justicia de ese tribunal, a virtud de la causa 34-36 del Juzgado de Instrucción del Distrito Norte de Santiago de Cuba, seguida por f—alsedad en documento oficial, ha procedido a la incautación de la fianza de cinco mil pesos que tenía prestada la compañía «La Alemana, S. A.», a favor del acusado en dicha causa, señor Néstor Escalante Pujol.

También el Juez de Instrucción de la Sección Segunda, ha comunicado a la Dirección de Seguros de la Secretaría de Comercio, que se ha procedido al decomiso a favor del Estado, de la fianza que por la suma de quinientos pesos tenía prestada la compañía «La Aurora, S. A.», para responder del procesado Pedro Fuentes Acosta, encartado en la causa número 856-35, que por falsedad en documento mercantil se le sigue en ese Juzgado.

Medidas de prevención dictadas por la Secretaria del Trabajo para la protección de los obreros de minas

Tendrán que colocarse puertas en las galerías para lograr una adecuada ventilación; encargar a un personal competente para la buena marcha de las mismas. Texto de disposiciones

El doctor Cruz Fernández, Secretario del Trabajo, con vista de los recientes informes recibidos en relación con el número considerable de accidentes ocurridos en las Minas de Matahambre, Pinar del Río, dictó ayer una resolución disponiendo la adopción de las siguientes medidas de seguridad en beneficio de los Obreros:

1.—Colocar puertas en las galerías generales y secundarias de ventilación, separadas convenientemente entre sí, de modo que dirijan adecuadamente las corrientes ventilatorias e impidan su interrupción.

2.—Instalar aparatos volumétricos, que controlen y regulen las corrientes ventilatorias.

3.—Encargar a un personal competente y especializado para comprobar la buena marcha y adecuada ventilación del interior de la mina.

4.—Instalar termómetros para comprobar la buena marcha yadecuada ventilación del interior de la mina.

4.—Instalar termómetros para comprobar que la temperatura, en el interior de las minas donde se realicen trabajos, no exceda de treinta y tres grados centígrados.

5.—Instalar lámparas eléctricas y dejarlas permanentemente encendidas en los cruces de galerías (entre sí con los pasillos) y en la entrada de los realces.

6.—Prohibir el empleo de lámparas a llamas desnudas en la manipulación de explosivos, usándose en su lugar lámparas eléctricas portátiles para esas operaciones.

7.—Instalar agujas de seguridad en los cruces o cambios de vías en las líneas de carros o vagonetas.

8.—En las labores de exploración en que se haga necesario trabajar a temperaturas superiores a treinta y tres grados centígrados, los mineros disfrutarán de una jornada mínima de seis horas y tendrán derecho a interrumpir periódicamente su labor para salir a refrescar en las galerías de circulación ventilatoria.

9.—Decretar el uso obligatorio de:
(a) Zapatos adecuados con puntera reforzada y en buen estado para el trabajo interior de las minas.
(b) Espejuelos para los mineros y sus ayudantes, los escombreos y, en general, para todos los trabajadores que tengan loc ojos expuestos a recibir lesiones.
(c) Guantes en todas las labores que entrañen riesgos de lesión para las manos».

INFRACTORES MULTADOS.—Inspectores de la Inspección General del Trabajo, multaron en 50 pesos a Ramón Cossío, propietario del Bar Nueva Escocia, de O-Reilly número 9 y medio, por infringir la Ley de Nacionalización del Trabajo. Por igual motivo ha sido multado en 50 pesos también, Marcos Fernández, propietario del café de Campanario 30. A este último se ha impuesto una multa de 10 pesos por infringir la Ley de Ocho Horas.

EL REGISTRO DE CORRESPONDENCIA DE LA SECRETARIA DE ESTADO HA ACUSADO DURANTE EL ULTIMO DIA LABORABLE ESTE MOVIMIENTO

Entrada: Ciudadanía 119, Autoridades y Particulares 73, Diplomáticos Extranjeros 12, Diplomáticos Cubanos, 70, Cónsules Cubanos 144. Total, 418.

Salida: Ciudadanía 152, Autoridades y Particulares 116, Diplomáticos Extranjeros 8, Diplomáticos y Cónsules cubanos 11. Total: 387.

REFORMARON EL AUTO DE PROCESAMIENTO A UN ACUSADO DE ESTAFA

El juez de Instrucción de la sección Segunda, reformó ayer tarde el auto de procesamiento dictado, con exclusión de fianza, contra Jorge Vázquez Rodríguez, señalándole, en su defecto, fianza de mil pesos para que pueda gozar de libertad provisional.

Vázquez fué acusado de haberse apropiado de la suma de 800 pesos a la administración del DIARIO DE LA MARINA, donde estaba empleado como cobrador.

Los problemas de Guanabacoa están todos solventados

Se le ha rendido un informe muy detallado y preciso al Secretario de Gobernación

(DE GOBERNACION)

Amplio informe rindió, ayer tarde, al Secretario de Gobernación, señor Carlos M. Peláez, el doctor Maximiliano Trujillo Yhnes, letrado de esta capital y de Güines y Notario de esa villa, en relación a los problemas que afectaban, en el orden administrativo y gubernativo al Término de Guanabacoa, y aunque dicho doctor Trujillo, que fuera delegado con el perito señor Caballero por el Secretario de Gobernación para esa misión mantuvo la más absoluta reserva, pudo saberse que básicamente han podido solucionarse con su intervención todos los asuntos pendientes, en el orden administrativo, especialmente del presupuesto, y en el político, y que en su informe señala el referido delegado todos aquellos tópicos que ha creído oportuno poner en conocimiento del Secretario.

De ahí que el señor Peláez se haya dirigido al Alcalde de Guanabacoa, pidiéndole justifique los motivos por los cuales la Cámara Municipal no posee un local para reunirse y carece de efectos de escritorio, dándose el caso de que los Concejales para celebrar sesión tienen que esperar a que los empleados de la Administración Municipal terminen sus labores para poderse reunir en el local de esas oficinas, muchas veces, de noche.

Tambiín interesa el Secretario de Gobernación se le informe por qué los libros de actas y demás documentación del Ayuntamiento son guardados en el domicilio del secretario de la Administración Municipal, cuando por ministerio de la ley deben quedar en el local destinado al efecto en la repetida Administración y finalmente que el Alcalde ordene la instrucción del expediente del caso para determinar la persona que agredió a los Concejales hace varios días cuando éstos celebraban sesión.

Finalmente, el doctor Trujillo ha logrado que el presupuesto de ese Municipio quede confeccionado de acuerdo con la ley y que los édiles se reúnan en local apropiado, por él mismo buscado.

EL CONGRESO INTERNACIONAL DE IDENTIFICACION.—La Asociación Internacional de Identificación, radicada en Washington, ha invitado al doctor Israel Castellanos, Director del Gabinete Nacional de Identificación, para participar en el Congreso que ha de celebrarse en dicha capital de la Unión Norteamericana en el mes de octubre del presente año y presente ponencia sobre indentificación dactiloscópica de cadáveres, de acuerdo con la tesis recientemente desarrollada por él, por el doctor Castellanos, el cual, como se sabe se encuentra en los Estados Unidos en misión especial científica del Gobierno cubano.

IRREGULARIDADES EN BATABANO.—Se recibió ayer en Gobernación, escrito del señor Fernando Quintero, de Calixto García 10, en Surgidero de Batabanó, interesando la designación de funcionarios del citado Departamento, para que investiguen irregularidades que dice se cometen allí.

LAS LICENCIAS DE ARMAS. — Con motivo de las nuevas disposiciones sobre licencias de armas y otras medidas que se han de dictar para la obtención de las mismas, actúan con la diligencia y capacidad que les caracteriza, los jefes del Negociado de Licencia de Armas señores González, Cepeda y Hoyos y el Oficial del mismo Negociado señor Prieto, quienes atienden con su acostumbrada exquisitez a los solicitantes de dichas licencias.

SEÑALADA UNA SUMA PARA LAS ESCUELAS DE 2DA. ENSEÑANZA EN EL PROXIMO PRESUPUESTO

En julio comenzarán los cursillos de especialización para los maestros sobre la Escuela renovada o progresiva.—Un acierto la designación del Dr. Herrera Luis para el Dispensario

Ayer tarde informó el Secretario de Educación, doctor Luciano R. Martínez, que el presupuesto de la Secretaría se elevará a la cantidad de $11.700,000 y que en el mismo va incluída, conforme informamos en nuestra anterior edición, la consignación universitaria, que alcanza a un millón de pesos.

A pesar de que el Departamento de Educación tendrá en el próximo año fiscal un presupuesto menor al que tiene en la actualidad, se destinará una buena cantidad a crear cierto número de aulas.

Dijo el Secretario que aunque la cifra presupuestal había obligado a suprimir del presupuesto gastos que se estimaban indispnesables, todos los servicios creados hasta ahora estarían dotados y seguirían funcionando, si bien algunos con menos personal.

Interrogado sobre si funcionarían o no los 25 centros de Segunda Enseñanza, respondió que en el presupuesto del Departamento se había señalado una cantidad global para el mantenimiento de esos planteles, pero que aún no se había determinado la organización y demás particulares referentes a los mismos.

EN JULIO COMENZARAN LOS CURSILLOS PARA MAESTROS.—Bajo la presidencia de los doctores Alfredo M. Aguayo y Eduardo Sánchez, Jefe de Inspectores del Distrito de La Habana, se reunieron éstos para determinar la fecha en que habrá de iniciarse el cursillo de especialización para los maestros, sobre la escuela renovada o progresiva.

Se puede afirmar que para principios del mes de julio próximo será iniciado este cursillo, por el que tanto se interesa el señor Secretario de Educación.

No se admitirán oyentes, debiendo los maestros concurrir en calidad de alumnos.

ANIBAL HERRERA Y LUIS LABORARA EN EL DISPENSARIO DE HIGIENE.—En la sesión de ayer del Consejo de Dirección del Dispensario de Higiene Escolar se dió lectura a la comunicación de la Asociación de Higienistas Escolares, designando al doctor Aníbal Duarte y Guzmán, delegado de la misma ante el Consejo de Dirección, dándosele posesión al momento.

El doctor Herrera dió cuenta de las medidas que ha tomado, con el Presidente del Consejo, doctor Moya, para el mejor desenvolvimiento del Dispensario, de acuerdo con el voto de confianza que se les otorgó.

Se aprobó el establecimiento de dos turnos de consultas, uno de dos a cuatro de la tarde y otro de cuatro a seis p. m.

Los escolares que concurran por primera vez, tendrán que inscribirse de 2 a 2 y media para el primer turno, y de 3 y media a 4, para el segundo.

El Consejo de Dirección del Dispensario acordó solicitar los servicios del doctor Rodríguez Pérez, como cardiólogo y del doctor Aníbal Herrera y Luis, como tisiólogo, accediendo dichos profesionales a cooperar en esta obra.

La designación de este último profesional, sobre todo, que lleva toda una vida de consagración a dicha especialidad, no puede ser más acertada.

Nuestra felicitación al profesional que se brinda a cooperar en esta obra en favor de la niñez cubana y al Consejo de Dirección del Dispensario que ha hecho tan excelente elección.

Simeón estudiará un plan general de obras públicas

Tendrá en cuenta los daños causados por el temporal en las provincias afectadas

Ayer departió el señor Raúl Simeón con los repórters, manifestándoles que aún estaba pendiente el asunto de los presupuestos; que había ordenado a las Jefaturas de Distritos la prestación de aquellos servicios de urgencia, para el restablecimiento de las comunicaciones, en aquellos lugares que hubieren sido afectados por las inundaciones y los desbordamientos de los ríos, con motivo de las recientes lluvias.

Con referencia al Plan General de Obras, manifestó el señor Secretario, que aprovecharía su viaje al interior de la República, para inspeccionar las obras en ejecución, y la urgencia de las mismas, para proceder a la formación del Plan General que ha de ser acometido por el Departamento.

NUMEROSAS VISITAS.—Durante la mañana recibió numerosas visitas de congresistas, contratistas y distinguidas personalidades. Despachó los asuntos administrativos con los Jefes de Negociados.

AUTORIZACION A LA COMPAÑIA DE LOS FERROCARRILES.—Ha sido autorizada la Compañía de los Ferrocarriles Unidos, para reparar los baches existentes en las entrevías y laterales de sus carrileras, en el cruce con la Calzada de Puentes Grandes, en la Ciénega.

PROYECTO Y PRESUPUESTO PARA REPARAR UN PUENTE.—El ingeniero Jefe del Distrito de La Habana, ha elevado a la aprobación superior el proyecto y presupuesto de las obras de reparación del puente Bacuranao, en la carretera de La Habana a Guanabo. Asciende el presupuesto a $1,085.93.

DILIGENCIAS ELEVADAS AL SECRETARIO.—Han sido elevadas al señor Secretario las diligencias practicadas, acerca de la solicitud presentada por el señor Fidel Hernández, interesando el empleo de los saldos de los créditos concedidos para la reparación de la carretera de Alquízar a Artemisa, de esta población a Cayajabos, en el riego asfáltico del tramo pendiente entre Artemisa y Cañas. Será probable que el señor Secretario acceda a lo solicitado.

TASACION DE DAÑOS.—Por la Secretaría de Obras Públicas, se ha trasladado al ingeniero Jefe del Distrito de Pinar del Río, de una comunicación de la Dirección de Transporte, para que ordene la inspección y tasación de los daños causados a las cercas en el kilómetro 109 de la Carretera Central, encareciendo la urgencia del asunto.

A LA JEFATURA DEL DISTRITO DE CAMAGUEY.—También se ha trasladado a la Jefatura de Camagüey, un escrito del señor Ismael de Quesada, pidiendo que el desagüe de la Carretera Central se haga en el chucho Quesada, de aquella zona. Se espera el informe de la citada Jefatura, para resolver la petición.

SOBRE EL PUERTO NARANJO.—Mr. T. Ifver Rees, Cónsul General de Inglaterra, ha dirigido una comunicación al señor Secretario, agradeciendo los datos suministrados sobre el puerto oriental conocido por Naranjo, informándole dicho diplomático que el interés de su Gobierno, estriba en el embarque de plátanos por la mencionada vía marítima.

M.E.C.D. 2016

El más amplio surtido de trajes de baño para niños y muchachos.

1-De punto algodón y lana. Prusia, pastel y rojo. Adornos blancos. Tallas: 4 a 8 años 45c.

2-Salvavidas redondo de buena goma. Azul, rojo y verde 55c.

3-Pantalón de lana de la más fina calidad, con soporte de elástico. Prusia, pastel y marrón. Tallas: 10 a 16 años 2.50

4-Pantalón de lana pura. Colores: prusia, pastel y marrón, con adornos y cinturón blancos. Tallas: 8 a 14 años 1.35

5-Salvavidas "Swim Rite". Ajusta al cuerpo. De muy buena goma. Azul, rojo y verde 1.25

6-Zapatillas de goma blancas todas. Todas las medidas 35c.

7-Traje de baño de dos piezas Tejido muy nuevo de Pura lana, pantalones de colores con camiseta y adornos blancos y también en tonos claros combinando con el pantalón. Tallas: 8 a 16 años 2.60

8-Pantalón de lana pura. Azul prusia, pastel y rojo, con cinturón blanco. Tallas: 2 a 8 años 1.25

9-Traje de pura lana, electo de dos piezas: pantalón de colores enteros, camiseta de fondo blanco con listas en colores. Tallas: 4 a 8 años 2.00

10-Bolsa de satén engomado, con broches de presión. Azul prusia y negro 50c.

11-Traje de dos piezas de lana muy fina. Tejido de fantasía, pantalón de colores. Camiseta blanca. Tallas 10 a 16 años 4.25

12-Pantaloncito de lana, colores: pastel, rojo, verde y prusia, adornos blancos. Tallas: 2 a 8 años 95c.

13-Pantalón tejido de algodón y lana, colores enteros con adornos y cinturón blanco. Tallas: 10 a 16 años 85c.

14-Juguete de goma muy doble en colores combinados 1.50

Donde hay más se elije mejor y con mayor provecho. De ahí el éxito de los departamentos de playa de "EL ENCANTO", cuyos inigualables surtidos brindan al público las más extraordinarias oportunidades en precios y modelos. Vea las que ofrecemos en nuestro Departamento de Playa para niños y muchachos.

Tercer Piso.

El Encanto

El Departamento Postal servirá a usted inmediatamente cualquiera de los artículos anunciados

¿Cuál es el permanente que mejor sienta a la fisonomía de la mujer?

La elegancia femenina viene grandemente influenciada por el peinado. Del acierto de éste resulta la perfección y la exquisitez de aquella. De todos los tipos de permanentes, según una investigación efectuada por una gran revista de modas, el que mejor sienta a la fisonomía de la mujer es el

CROQUIGNOL.

Por eso los

PERMANENTES CROQUIGNOL

son una especialidad de nuestro Salón de Belleza, cuyo arte está despertando tan favorables comentarios entre todas las mujeres de buen gusto. Precios muy considerados. Solicite su turno por el telefono A-7221.

CUARTO PISO.

Dos interesantes

OFERTAS especiales

que terminan hoy a las 6 p. m.

Telas

Piqués, shantungs y seersuckers estampados. Corte de 4v
PRECIO REGULAR 2.25
1.48

Shantungs y crepés franceses en exquisitos colores enteros.
Corte de 4v
PRECIO REGULAR: 3.80
2.50

PLANTA BAJA.

Ropa de Cama.

Juego de sobrecama y cojín de tafetán
5.95

Sobrecamas de tul francesas, blancas y crudas. 1/2 cameras
Cameras 3.50
2.75

PRIMER PISO.

NOCHES DE ARTE

DE "EL ENCANTO"

Esta noche, la Orquesta de Concierto "ENCANTO", compuesta por un grupo de notables profesores, nuevamente deleitará a los infinitos oyentes de nuestras trasmisiones con un programa de música selecta.

CMBY COCO

onda larga 970 kc. — onda corta 6010 kc.

9 p. m.

Audiciones organizadas y dirigidas por TRANSRADIO CUBANA, S. A.

El Encanto

BROMAS Y VERAS

SI en la Habana decimos que el Maestro José Baylac ha estrenado una nueva opereta en el teatro «Victoria» de Barcelona, los tranquilos y confiados habitantes de Cuba se encogerán de hombros y pensarán que eso de una opereta nueva es «música». Y, efectivamente, es música: música elegante y rica de inspiración de un hombre joven, tenaz, talentoso, que se ha pasado diez años en España y que nació en el marco egl:gico de los valles de Pinar del Río. Y ya, esto de que Baylac sea, como los buenos tabacos «habanos», de Vuelta Abajo, puede que detuviera el movimiento de hombres de los tranquilos y confiados vecinos de las placenteras ciudades cubanas, solo inquietos actualmente por el grave problema de las subsecretarías vacantes, ya que somos todos un poco candidatos a esa docenita de prebendas. Y digo «candidatos» por aquello de que el vocablo nos viene del latín, de la Roma de los tiempos augustos; de «cándido»: que entonces lo eran cuantos aspiraban a una curul por la «candidez» o pureza de sus intenciones, y hoy somos candidatos, sin candidez, cuantos sonamos la curul por lo que tiene de asiento descansado y por lo que se acerca al banco.

Pues sí: el Maestro Baylac ha estrenado «El abanico japonés» con libro de los autores Neyra y Sandoval. Baylac me lo informa, me manda recortes de aquella severa crítica, con la satisfacción legítima de su triunfo.... y me escribe soñando, soñando.... Las campiñas de su Cuba, las serenidades de su familiar Valle de Viñales..... Música, vamos.

«Para ir a la Habana se me han hecho proposiciones, pues aquí cómicos y danzantes están llenos de proyectos ultramarinos. Tal vez, si sale alguna compañía, autorice mis estrenos e inclusive vaya.»

Vaya, vaya: con Baylac, que piensa en venir a su Cuba con músicas. Para músicas estamos aquí, que no hay armonía ni entre los músicos. Y, si no, que se lo pregunten a la Escuela Municipal de Música donde toda estridencia tiene su asiento y donde tanto se desafina por falta de una batuta enérgica.

Y Baylac me tienta. Allá, en la Bolsa de Artistas que es el café «La Maison Dorée» de Madrid, Baylac me comunicaba sus entusiasmos. «Escríbeme un libro, Aristigueta: un libro cubano, muy cubano, para estrenarlo aquí, en España. Tengo nombre, posición, teatro: hazme un libro que me haga vibrar las nostalgias y los recuerdos de Cuba. Y que desarrolle en los campos de Pinar del Río» Y ahora Baylac, con la euforia de su último triunfo, me escribe: «Espero habrás pensado algo del libro que hablamos. Como te dije, me interesa mucho una obra de fuerte ambiente criollo.»

Pero yo, «tengo una cansera,» como Vicente Medina. Visión de gloria y de dinero. Señuelo magnífico para quienes no están en el secreto de lo poco que valen esos espejuelos brillantes. Más inquietudes para quien ya sabe que los caminos de la felicidad están poco transitados, que no se encuentran en las algarabías populosas, sino en los silencios, en la paz y hasta en las penumbras.

Hace años tengo mi libro «Caonao» en manos de un músico en España: «es lo más emotivo, lo más grande y fuerte que ha venido a mis manos» me dijo: exige una música de alta envergadura. Hasta creo que hizo un viaje a América para documentarse. Y ya me da igual.

Y así, Baylac triunfador en España, en ambiente donde puede haber tiros en las calles durante el día, por una cuestión social, y por la noche hay bofetadas en los teatros por una cuestión de arte, no se te ocurra venir a tu tierra. Tus obras «Su Majestad el Amor» (sí, sí: música) «La musa gitana», «Piel de cobre», «La del pañuelo rojo» etc., y esta de ahora «El abanico japonés» que la crítica saluda tan efusivamente, no interesan por estas latitudes. Si fueran obras públicas, donde se pudieran colocar muchos adoquines.... Pero la obra de arte de un cubano que noche a noche hace repetir el nombre de Cuba por los escenarios más prestigiosos del mundo teatral, no interesa. Aquí tenemos artistas que regresaron cargados de años y de laureles, y se mueren de indiferencia y de olvido, sin derecho siquiera a enseñar a las juventudes los secretos maravillosos de su gloria, ¡porque no tienen título cubano! Milagros del patriotismo, querido Baylac, en esta Cuba tuya que idealiza tu dolor de ausencia.

Baylac estrenó su última opereta en Barcelona, que es acaso uno de los mercados musicales más peligrosos del mundo, por lo que sus públicos saben de la materia. La Prensa de Barcelona hace temblar a los autores. Y esos periódicos acogen a Baylac sin reservas en el aplauso. Luis Góngora de «La Noche», Albrit de «El Día Gráfico» y Romea de «El Noticiero» dedican largos juicios al estreno de Baylac, cálidos de entusiasmo. De esas opiniones voy a entresacar algunos párrafos elocuentes.

Romea dice:

«El abanico japonés», es una opereta sentimental correctísimamente escrita y saturada de las mejores intenciones artísticas. El libro es ameno, de buen tono literario, y contiene muchas frases ingeniosas. Los tipos están todos bien trazados, especialmente los de las principales figuras.»

«La música está escrita con maestría. Algunos de los números, entre ellos un reconto de barítono y un vals, son de excelente factura. En general, la música es fina, y de muy sentimental y agradable melodía. La orquesta está tratada con sobriedad y destreza y la parte armónica ha sido atendida con acierto. Consigue el maestro Baylac, en la parte orquestal, muy buenas sonoridades.»

Góngora se desborda entusiásticamente así:

«Es, ante todo, una obra de gran dignidad musical, en la que este compositor cubano, que anteriormente dió a la escena, con gran éxito, su zarzuela «La musa gitana», ha superado no solo su propia trayectoria artística, sino asimismo, la que marca normas en el teatro lírico español contemporáneo. Un concepto verdaderamente inteligente de las realidades temáticas y de las referencias armónicas hace que la partitura de «El abanico japonés» sea algo nuevo, sugestivo y admirable en nuestro teatro musical. Las calidades ambientales exóticas que expresa esta música, no derivan de un fácil acarreo de motivos folklóricos, sino del empleo consciente de módulos musicales de Oriente, como la escala pentáfona y la peculiar solución de las modulaciones. Además, la orquestación está concebida y resuelta con exquisito sentido del empaste instrumental, huyendo de la vulgaridad habitual de subrayar los bajos con la percusión y dando a cada grupo instrumental la valorización que debe tener no ya solo según los cánones tradicionales, sino también según las necesidades expresivas de la sensibilidad del autor».

Albrit, por su parte, opina:

«En cuanto a la música, sin separarse de la línea trazada por los autores del libro—ambiente y situaciones—, el maestro Baylac ha logrado una partitura a la que sólo falta solo falta sobriedad para ser magnífica — Lo bello, si bien medido, doblemente bello—. No ha seguido el maestro Baylac, en esta obra, el cómodo camino de recurrir al folklore japonés. Música oriental, sí; pero lograda técnicamente, limpia de origen y composición, instrumentada con un dominio absoluto del tema melódico. Modulaciones suaves y afines, agrupadas orquestalmente con indudable maestría. Calidad y sabor, en todos los números.»

Y esta unanimidad y este calor en el elogio de una Prensa tan parca y documentada, dicen bien alto y claro que Cuba tiene un artista de primera categoría triunfando en el país donde se consagran los creadores de arte.

Y Cuba no sabía nada....

Ahora va a estrenar Baylac, para inaugurar la temporada del próximo invierno en el Teatro Nuevo, la opereta «El Príncipe Luna».

Nosotros por acá estrenamos, también todos los días, alguna inquietud o alguna tristeza.

Y, después de todo, también música....

Joaquín Aristigueta.

La nueva India, un cocktail feudal y democrático que Sir S. Hoare declaró inofensivo

El joven Marqués de Linlithkkow va en viaje a tomar el gobierno del Estado de mayor población en el mundo, excepto China. La «Federación de toda la India» va a reunir a los 708 Estados Independientes y las 11 Provincias en una entidad política de 351 millones de habitantes

(DE NUESTRO CORRESPONSAL)

1. Winston Churchill (caricatura del «Standard»), que combatió la nueva Constitución para la India contra la opinión de su propio Cartido Conservador.—2. Fotografía tomada en los primeros días de abril cuando el Marqués de Linlithgow y su esposa partían de Londres a la India.—3. El actual Virrey Lord Wilmington, cuyo período termina este mes.—4. Pandit Neruh, que ha reemplazado a Gandhi en la dirección del Partido Nacionalista y preconiza el sabotage del nuevo régimen federal.—5. Pate', otro de los líderes revolucionarios de la India.

Sir Víctor Alexander John Hope, Marqués de Linlithgow va en viaje a asumir el gobierno de lo que, de acuerdo con la Constitución dictada en Agosto del año pasado después de 7 años de discusión, se denominará «Federación de toda la India». Será Virrey y Gobernador General a los 47 años de edad, pero no el más joven que ha gobernado a ese dominio Lord Curzon fué nombrado a los 40 años y el Barón de Kirby Underdale a los 44. Con la sola excepción de China, que se está desintegrando mientras la India se integra, el nuevo gobierno constitucional, regía sobre el más poblado de los Estados del mundo, 351 millones de habitantes, un sexto de la población del globo, que hablan 222 idiomas, profesan más de una docena de religiones y habitan en 706 Estados independientes y 11 Provincias Indo Británicas.

La India comprende más de dos tercios de la población del Imperio Británico, y abarca un territorio 17 veces más grande que el de Gran Bretaña, casi tan grande como la Europa entera fuera de Rusia, y la mitad del área de Estados Unidos a pesar de que tiene tres veces la población de este país.

Los 708 Estados Feudatarios están regidos por Príncipes, Rajahs y Maharajahs que reconocen la soberanía del Rey de Inglaterra y gobiernan sobre unos 79 millones de hindues. Algunos son diminutos principados que no abarcan más de dos aldeas, otros tan grandes como Hyderabad con un enorme territorio y 11 millones de súbditos. Estos mandatarios absolutos que son a la vez jefes religiosos, tienen su mano las más fabulosas riquezas del globo. Mientras el Rey de Inglaterra es de todos los soberanos el que recibe una porción, más exigua de la renta nacional y esto en cambio de la entrega que hizo la Corona al Estado de todos sus bienes, el Maharajah de Cachemira, por ejemplo, recibe personalmente un quinto de la renta nacional. El Emperador del Japón recibe 1.400. El Mahahrajah de Kaipur con solo 200.000 súbditos tiene 2 millones de dólares de renta al año.

El Nizam de Hyderabad, que es el hombre más rico del mundo, tiene sólo en joyas y oro más de 300 millones de dólares y es dueño personalmente de las ricas minas de oro de su territorio que acumulan miles de barras en sus bóvedas por año. El Maharajah de Patiala tiene y usa un collar de perlas de 21 corridas que vale 5 millones de dólares.

La nueva Constitución consagra el feudalismo existente y lo mezcla con una democracia incipiente. Es, ante todo, un ensayo de gobierno autónomo en las 11 Provincias que comprenden la India Británica. Cada una de estas tendrá su Gobernador nombrado por la Corona pero tendrá cada una su parlamento elegido por 35 millones de votantes en vez de los 1 millones de la India Británica que antes participaban en las elecciones generales. Seis de las provincias tendrán una sola Cámara totalmente elegida; cinco tendrán dos Cámaras la Cámara Baja elegida y la Cámara Alta en parte elegida, en parte designada por el Gobernador y en parte por la Cámara Baja.

Los 708 Estados Soberanos se unen con las Provincias de la India Británica de acuerdo con la nueva constitución en la Legislatura Federal de toda la India que se compondrá de dos ramas. Los Parlamentos de las Provincias designarán 200 de los miembros de la Cámara Baja Federal, los Estados independientes es decir, los Príncipes designaron los otros 125. Los miembros de la Cámara Alta Federal serán designados, 136 por los Parlamentos de las Provincias de India Británica. 104 por los Príncipes y 4 por el Gobernador General. Esta unión de las Provincias y de los Estados en una sola entidad Federal es lo más importante que realiza en verdad la nueva constitución.

Sir Samuel Hoare, que capitaneó esta ley en el Parlamento contra una fuerte oposición laborista que la consideraba un medio de entregar «las masas indias a la explotación de los dos capitalismos, el indio y el británico» y contra la oposición conservadora encabezada por Winston Churchill que la denunció como una aventura inaudita y fatal para India, invitó a los diputados a que examinaran bien sus disposiciones. Les aseguró que se habían tomado todas las medidas para impedir que el gobierno de la India saliera del control de las autoridades de la Corona. Efectivamente, de la intrincadísima madeja institucional que esta constitución crea surgen dos cosas claras: El Virrey y los Gobernadores conservan el poder suficiente para sobreponerse en todo momento de emergencia, juzgado por ellos mismos, a los gobiernos y parlamentos autónomos y al gobierno y al parlamento federal. En cuanto a los Estados, seguirán rigiendo los acuerdos existentes con un residente de la Corona cerca de cada Príncipe y con el poder del Gobierno Británico para remover a los monarcas infieles que no se porten en debida manera. De todos modos, comenta Harold Callender, los ingleses que dos siglos atras fueron a la India como invasores en busca de oro, van ahora con pacificadores con una Constitución en la mano. Jurídicamente la organización institucional de la India y su ajuste dentro del Imperio no queda ahora diferente del Canadá o Australia.

En viaje el Marqués de Linlithgow se celebró el 12 de abril en Lucknow el Congreso del Partido Nacionalista Indio. Su nuevo líder que presidió, Pandit Jawaharlal Nehru, denunció la Constitución Federal de la India como «la carta magna de la esclavitud». Convino en que el partido no tenía otra cosa que hacer que participar en la elección de los Parlamentos Provinciales pero ha de servir para «sabotear al nuevo régimen». Abogó desesperadamente para que los miembros del Partido Nacionalista que antes dirigiera Gandhi se negaran a aceptar cargos en las administraciones provinciales o federales, pero horas más tarde en el mismo día un comité del partido decidió caer, sin pronunciarse sobre ella la altiva proposición del líder. Los empleos son los empleos...

Pandit Nehru es discípulo de Gandhi. Joven abogado que estudió en Inglaterra y es miembro del cuerpo de abogados de Londres, se viste elegantemente, tiene un aspecto muy diverso del desastrado de Gandhi y su color es apenas trigueño como el de un meridional de la Europa. Nehru es socialista. «No hay más salvación para India, dijo, que los cambios revolucionarios profundos que terminen con el absurdo de los Estados Independientes feudales y autocráticos, y con los intereses creados en la tierra y en la industria. Admitió, sin embargo, que la mayoría de su partido no estaba por esa política.

EL COMUNISMO EN EL DIA

XVIII.-CULTURA, EDUCACION

Hemos dicho que la U. R. S. S. se atribuye 721 universidades, y hace resaltar que en 1913 no existían sino 91, queriéndonos imponer como auténticas universidades las «rabfak» o facultades obreras que en cualquier parte no serían sino algo así como cursos nocturnos para discípulos sin cultura. Es que el comunismo, si obligado por las circunstancias, se ha dejado abrir brechas aquí y allí, ¿se ha mantenido todo lo firme posible en lo referente a instrucción? «Los niños—según la mujer de Zinoviev—son como cera»; imponiéndose, por tanto, formarlos a guisa del comunismo.

Era necesario, por tanto, a ser posible, hacerles creer a los niños, así como a mucho tonto extranjero no niño, que la cultura, la ciencia, el arte ruso, databan de 1917. Sin embargo, ¿habrá que decir que ya en 1856 las escuelas en Rusia eran más de 8 mil, y que en 1915 eran 116,234, con ocho millones y pico de estudiantes? ¿Que desde 1906 el ministro de Instrucción Pública, Kaufman, había presentado a la Duma un proyecto—adoptado más tarde por ésta—tendiente a aplicar la instrucción primaria a 15.880.000 discípulos; y que los centros de enseñanza debían aumentarse, en diez años, en 171,918 enseñanza de 4 años, obligatoria y gratuíta para niños de todas las clases? Plan que debía terminar su desarrollo entre 1922 y 1925 y que después de la Gran Guerra hubiere sido retocado de acuerdo con las necesidades.

En 1918, Lunatcharsky anunció un plan que ponía en vigor diversas innovaciones: escuela única—«símbolo de la unidad de clase»—y mixta—«símbolo de la unidad de sexos»—abierta por cuatro años a todos los niños para instrucción obligatoria. Los mejores discípulos, en proporción de uno por cada seis, iban a poder, después, recibir una segunda educación, durante cinco años. El acceso a la instrucción superior sería de derecho para todo proletario de más de 16 años. (Obsérvese que en casi todas partes, quien quiera puede hacer los estudios que se le antojen, y que en la U. R. S. S., donde imperan tantos «bluff» y reina el de la fraseología efectista, al hablarse, digamos, de jóvenes de más de 16 años, no se habla sino de proletarios de más de 16 años). Además, enseñanza politécnica y escuela soviética capaz de «preparar los espíritus para una filosofía materialista revolucionaria precisa». (Pistrak). Enseñanza general y gratuíta, libros gratuítos, y hasta una comida caliente. Cada establecimiento debía dirigirse autónomamente, por medio de un «colectivo escolar», especie de soviet, compuesto de representantes de los maestros y de los discípulos de 12 años de edad, por lo menos. Supresión de toda disciplina, de todo castigo. Supresión en la enseñanza de materias burguesas inútiles, como las lenguas muertas (al principio, también, las lenguas vivas), la filosofía, la literatura, la historia (exceptuada la del marxismo); a fin (Glakdw) de transformar al hombre «en una especie de apéndice de la máquina», ya que no significa el socialismo «la expansión de la personalidad humana».

¿Será necesario decir que los primeros resultados de semejante programa fueron una decepción y que en 1923 hubo que dar media vuelta a la derecha desapareciendo la enseñanza gratuíta, la universidad de la enseñanza, y hasta las comidas calientes? Esa es la realidad. Cuanto a la teoría, no hay sino que enfrascarse en cualquier publicación de propaganda soviética para dar con datos profusos, y, a veces, confusos, que, reducidos a sus proporciones verdaderas, no nos enseñan absolutamente nada nuevo, fraseología más o menos efectista aparte.

Probado está que todas las pretendidas innovaciones bolshevistas, en materia de educación, han fracasado salvo algunas insignificantes. Tan es así, que la prensa de la U. R. S. S., desde hace algún tiempo, por orden de opinión pública a lo que una vez más llama, pomposamente, la próxima transformación profunda en los métodos pedagógicos. Transformación que comienza a ser y no será sino copiar servilmente los métodos burgueses. Mucho de cómico tiene esto. La disciplina ha sido restablecida en los centros de enseñanza, y con exceso casi grotesco, puesto que niños de 12 años pueden ser condenados a muerte. El manual de historia de Prowrovski es hoy denunciado como obra de concepción trotskysta, impía, antinacional, del pasado ruso, según la «Pravda». Se toma camino del conocimiento de la verdadera historia rusa. Clases a las cuales se les cerraban las puertas de la educación, van logrando un derecho a la cultura que tenían. En el citado diario—como en otros—se revelan detalles sobre la educación, sobre locales donde se encuentran las escuelas, sobre el material de éstas, etc., etc., parecidos a los que revelaría cualquier prensa burguesa al tratar de deficiencia en países muy atrasados.

La U. R. S. S. se ha pasado destejiendo lo tejido por la humanidad en cientos de años, en el corto espacio de 17 años; y ahora, dándose cuenta de su fracaso, trata de tejer lo destejido, a veces a regañadientes, obligada por la fuerza de la experiencia, y disimulando como puede su retirada a lo que pudiéramos llamar las líneas de partida.

Lo que le sucede en la cuestión de la educación le ha sucedido en otras ramas en las que no quiere dar todavía el brazo a torcer. Brazo, sin embargo, más torcido ya de lo que se cree.

Willy de BLANCK.

(Continuará).

FECHAS Y ANIVERSARIOS

* El día 17 de junio de 1719 murió Joseph Addison, poeta y escritor inglés.

* En este día y mes del año 1543 Blasco de Garay probó ante el Emperador Carlos V, el primer motor a vapor para la navegación. Hizo la prueba en la «Trinidad» una nao de 200 toneladas.

* El día 17 de junio de 1833 nació en Puerto Rico, Francisco Oller, ilustre literato.

* Espoz y Mina, el general español nació en Indocín, Navarra, en este día de 1781.

* El día 17 de junio de 1775 tuvo lugar la Batalla de Bunker's Hill, la más importante de la independencia norteamericana.

EL FIN DE UNA GLORIOSA NAVE

Londres, CIS.— El mundialmente famoso yate «Britannia» propiedad del extinto Rey Jorge V. de Inglaterra, será sepultado en las profundidades del Océano en el curso del verano.

En su testamento, el Rey Jorge dejó este yate al príncipe heredero, Eduardo, especificando que si éste no lo quería, pasase a su hermano Jorge. El yate no ha sido aceptado ni por el actual Rey de Inglaterra ni por su hermano, por considerarlo como una reliquia. Tampoco han querido conservarlo, y, habiendo desaparecido su capitán, la nave lo seguirá.

Este yate ganó innumerables regatas en Europa; fué construído a fines del año 1912.

Las partes principales de la nave, irán a la Escuela Naval Inglesa. El casco será remolcado y acompañado por una gran flota afuera de la costa, en donde exista gran profundidad, para ser hundido allí.

M.E.C.D. 2016

9A SECCION 2

TELEFONOS: Quejas . . . . . M-7911 — A. Clasificados . M-7915

DIARIO DE LA MARINA

TELEFONOS: Dirección . . . . A-3277 — Jefe Redacción . M-1287 — Sección de Sports M-7912

9A SECCION 2

AÑO CIV — EL PERIODICO MAS ANTIGUO DE CUBA — LA HABANA, MIERCOLES, 17 DE JUNIO DE 1936 — ACOGIDO A LA FRANQUICIA POSTAL — PAGINA TRECE

TRES MIL TRABAJADORES SE HAN APODERADO DE LAS MINAS DE RIO TINTO

LA ACTUALIDAD

A LA MEMORIA DE BARBERAN Y COLLAR

[V]ISTAN saltando de nuevo en la memoria, los nombres llenos de gloria y de tragedia de Barberán y Collar. Fué el día 11 de Junio de [19..], cuando, devorando en 40 horas el Océano, descendieron triunfadores en Camagüey. Fué el día [..] del mismo mes cuando, tras un [des]bordamiento de homenajes, de [...], de fiestas, de alborozo popular español y de alborozo popular cubano, sólo comparables a los de aquellos triunfos con que Roma [...]aba las grandes hazañas y [...] de los Pompeyos, de los [...] y de los Escipiones, se perdieron con el «Cuatro Vientos» en un oscuro horizonte, para no aparecer jamás.

[Hu]bieron entonces profusamente [...] de panegíricos sobre la [...] inmortal de los dos gigantes [...] y dolorosas pasionarias [...] su sombría desaparición. En la Cámara de Representantes [...] después de ella, su voz emocionada, el Dr. Pastor del Río, ena[...] siempre de cuanto significa heroísmo, grandeza y espiritualidad.

Y dijo con su acostumbrada elocuencia el Dr. Pastor del Río:

«Recordamos a dos héroes —no [sólo] españoles por el nacimiento y [...] por la gloria, como afirma el DIARIO DE LA MARINA— sino a dos héroes de la humanidad. [...] a ésta por ese viejo solar español en que se han mezclado en luchas de gigantes, la historia y la leyenda; y donde lo excepcional y lo sublime nunca han sufrido ocaso permanente. Y si de modo ideológico quisiéramos seguir la ruta de maravillas de esos dos iluminados los veríamos arrancar desde sus jardines de ensueños y ascender hasta la meta de la realidad; desde el aletear de las ilusiones que sacuden la conciencia y fatigan el pensamiento, hasta desbordarse en la acción que culmina en consagradoras apoteosis: desde la aventura que se inicia sobre tierras heroicas, que deja abajo al monstruo enfurecido del Océano, y relampaguea, en definitiva, victoriosa, en la cumbre ambicionada. Así la vida de los forjadores de pueblos; así la vida de los auténticos conductores de multitudes a través de la noche de los tiempos; así la vida de los que vinieron para embellecer al mundo y para alzarse, perennemente luminosos, sobre los bronces del recuerdo.

Ya se dijo en esta Cámara: a la llegada a Cuba de los intrépidos pilotos, un sentimiento de admiración y regocijo invadió a las multitudes; las banderas parecían alas simbólicas de un himno de majestad universal; nuestras mujeres, más gentiles y bellas, semejaban diosas que arrojaban siemprevivas; los hombres parecían como enorgullecidos de su destino y enaltecidos de pertenecer a la raza que aquellos dos ejemplares abrillantaban y ennoblecían; se unen en abrazo indisoluble las almas de dos pueblos; y cuando después de ser loados les entregan las llaves de la Habana, a la sombra de la Ceiba que recuerda el sitio en que el audaz navegante —hincadas las rodillas— elevara sus oraciones a los cielos por haberle permitido cristalizar sus generosas ambiciones, yo creo que sus pensamientos volando hacia lo eterno, y el alma de Colón descendiendo desde allí, di[...] a Continentes y a Naciones, [...] mientras hubiera hombres de esa estirpe, y paladines de ese temple lo divino y lo pre-excelso no fenecerán sobre la tierra, ni faltarían a los pueblos el heroísmo, el genio y la grandeza.

Después... después: sombras, zozobras, inquietud universal; ¡el horror de la tragedia! ¡Qué admirable el hombre cuando se avalanza a la conquista de la celebridad, y qué triste cuando perece al minuto de haberla conquistado. Desde las cimas de la popularidad a la sima del no ser. ¿Quién compendia este poema de altura y de tristeza? ¿Qué Castelar puede definirlo? ¿Qué Miguel Angel logra bosquejarlo? ¿Qué Rodin puede esculpirlo? Es hondo como el mar y desolador como el abismo. ¡Silencio! ¡Paz! ¡Evocación! Los corazones están de luto y hay lágrimas de amor en los espíritus. Declaremos día de duelo aquél en que descendían a la entraña de la tierra en que nacieron los restos venerandos de los héroes magníficos. Hay, señores, una religión común: la justicia. Y un mensaje secreto. que une a los pueblos: el dolor. Porque es justo, y porque los pueblos lloran, acordemos ese homenaje y levantémonos de pie.

Y unas palabras más: Barberán y Collar: vivos pertenecíais a la humanidad y a la gloria; muertos, pertenecéis al recuerdo y a la inmortalidad».

[Ese] dolor fundió con vínculo irrompible al pueblo cubano con el pueblo español, en la memoria de Barberán y Collar.

Y un hijo de Cuba, Ricardo Villares, después de haber perpetuado, con otro cubano, Francisco Bedriñana en el libro «La Odisea del Cuatro Vientos», la hazaña prodigiosa y la tragedia fatal, instituyó en Cuba «El Día de Barberán y Collar».

Vivo fué el ahinco con que nosotros laboramos para que ese Día, tuviese aquí algo concreto y simbólico que lo objetivase y lo condensase. No pudo ser. Nuestros empeños se estrellaron ante la inexplicable y tenaz indiferencia de aquellos elementos que más obligados parecían a realizarlos.

Ahora en España se proyecta, al fin, la erección de un monumento a los dos pilotos que tanta gloria le dieron. En Cuba seguiremos evocando con devota unción el «Día de Barberán y Collar»: la memoria de su salto trasatlántico y la memoria de su salto trágico a la inmensidad.

León ICHASO

REANUDARA EL TRABAJO LA FABRICA DE ARMAS DE OVIEDO

Ventosa, de la Lliga, dice que existe una subversión moral y económica y que debe romperse el pacto hecho

Se cree que el Gobierno está decidido a hacer el traslado de los jefes de la fábrica de armas astur, a pagar fuertes indemnizaciones a los obreros y a desmilitarizar a éstos

OVIEDO, junio 16. (WP).—Los obreros de la fábrica de armas, después de oír a los comisionados, quienes les dieron cuenta de los acuerdos de la asamblea celebrada en Madrid, decidieron reintegrarse al trabajo.

Parece ser que el Gobierno está dispuesto a efectuar el traslado de dos jefes de dicha fábrica; a desmilitarizar a los obreros y a conceder un crédito de 300,000 pesetas para el pago de indemnizaciones.

VENTOSA DICE QUE HAY UNA SUBVERSION MORAL Y ECONOMICA

MADRID, junio 16. (AP).—En los centros izquierdistas se comentaba esta noche el debate habido en las Cortes, y se decía que los elementos de la derecha no habían logrado su propósito, que no era otro que el de romper la unidad del Frente Popular, agregando que consideran la proposición de Gil Robles como un sutil voto de censura.

El izquierdista Galarza, la comunista Barruri, el sindicalista Pavón y el socialista De Francisco, trataron de demostrar que todos los actos de violencia son resultado de la supresión de la revolución de octubre y de la «provocación de las derechas».

Ventosa, de la Lliga, dijo que «existe una subversión moral al mismo tiempo que una subversión económica, y que el Gobierno debe dejar de cumplir las obligaciones que contrajo con los demás partidos del Frente».

LOS FILIPINOS HARAN UN GRAN RECIBIMIENTO A SUS AVIADORES

MADRID, junio 16. (AP).—La Asociación de Filipinos de España ha tomado el acuerdo de tributar un grandioso recibimiento a los aviadores Arnaiz y Calvo cuando lleguen a esta capital.

Los dos aviadores filipinos están realizando un vuelo, por etapas, desde el Archiélago a España.

LOS EXPORTADORES DE ACEITE PIDEN PROTECCION AL GOBIERNO

MALAGA, junio 16. (SE).—En la Cámara de Comercio ha celebrado asamblea general la Federación Nacional de Exportadores de Aceite de Oliva de España. Asistieron delegados de todas las provincias aceiteras españolas y se trataron temas interesantísimos relacionados con la producción y exportación de aceite. Durante la sesión se recibieron noticias telegráficas anunciando que los Estados Unidos han decretado un impuesto de setenta pesetas por cien litros al aceite comercial y al de orujo, lo que equivale a impedir en absoluto la exportación de los aceites españoles a Norteamérica. Por unanimidad se acordó ante la gravedad del caso interesar de los poderes públicos su intervención activísima en el asunto y si fuera preciso la adopción por España de análogas medidas con los productos norteamericanos.

UN VORAZ INCENDIO DESTRUYE TOTALMENTE UNA FABRICA DE ALPARGATAS EN JACA

JACA, junio 16. (SE).—Un voraz incendio ha destruído una fábrica de alpargatas del súbdito francés don Luciano Bedat. La fábrica ha quedado totalmente destruída. Los trabajos de extinción, llevados a cabo por fuerzas del Ejército, Guardia civil, carabineros y numerosos vecinos, fueron esforzados y laboriosísimos, pues la intensidad del fuego amenazaba propagarse a una fabrica y a un garage que están contiguos.

Las pérdidas ascienden a 250.000 pesetas.

EL AVIADOR JULIO ALEGRIA PROYECTA UN VUELO BILBAO-BUENOS AIRES-BILBAO

BILBAO, junio 16. (SE).— El aviador Julio Alegría, que proyecta un vuelo Bilbao-Buenos Aires-Bilbao, ha solicitado de la Diputación que se constituya una Comisión oficial propugnadora del proyecto que colabore con los elementos que preparan el vuelo.

Ha manifestado que tiene ofrecimientos de diversas Casas para la construcción del aparato, por lo que cree que podría iniciarse la industria de construcción de aviones en Vizcaya, pues la región tiene capacidad industrial para montarla y puede utilizar productos propios.

Solemne inauguración de una lápida que da el nombre de Cuba a una calle de Madrid

El encargado de Negocios de Cuba, señor Pichardo, y el alcalde de Madrid, don Pedro Rico, en el acto solemne del descubrimiento de una lápida que da el nombre de Cuba a un paseo del Retiro.

Los países - dijo Gil Robles en las Cortes - pueden vivir con monarquía, república, comunismo o fascismo; pero no pueden subsistir entregados a la anarquía

«No queremos que se rompa el Frente Popular— agregó — cuya continuación es irremediable, porque el Parlamento no tiene otra mayoría. No queremos que se rompa porque vais al fracaso, hundiendo al país, y deseamos que ni un solo partido del Frente se salve de la responsabilidad

MADRID, junio 16, WP.—En las Cortes se trató hoy ampliamente de la situación del orden público, siendo duramente censurado el gobierno de Casares Quiroga por la pasividad que viene observando ante las constantes transgresiones de la ley.

Gil Robles, jefe de la CEDA, leyó una estadística de los actos cometidos por las turbas izquierdistas desde el triunfo del Frente Popular en las elecciones de febrero, según la cual hasta el 15 de este mes habían sido quemadas 160 iglesias, y se habían registrado los siguientes hechos: 251 asaltos a los templos e intentos de incendio; 269 muertos, 287 heridos, 215 agresiones frustradas, 138 atracos, 23 tentativas, 69 centros políticos destruídos, 312 círculos asaltados, 113 huelgas generales, 228 huelgas parciales, 10 periódicos destruídos, 33 periódicos asaltados, 148 explosiones de bombas y 78 bombas que se recogieron antes de que hicieran explosión.

Reconociendo que la pasión actuó en los primeros momentos del triunfo del Frente Popular, Gil Robles estableció que durante el gobierno de Casares Quiroga se han registrado los hechos siguientes, que ya no se pueden atribuir a la pasión de los primeros momentos: iglesias destruídas, 36; iglesias asaltadas, 34; muertos 65; heridos 230; atracos 24; centros políticos destruídos 9; centros asaltados 46; huelgas generales 79; huelgas parciales 92; bombas y petardos 47.

Denuncia como muestra de la anarquía el que los ingenieros de una mina permanecieron diecinueve días secuestrados en el fondo de las galerías, la detención de automóviles en las carreteras, a cuyos ocupantes se les exigen violentamente cantidades para el Socorro Rojo Internacional. Menciona el hecho, que constituye, dijo, un baldón para España, de que el Automóvil Club de Inglaterra haya pasado una circular a sus socios en la cual les comunica que no puede garantizarles la seguridad de los automóviles que entren en España. Otro hecho significativo de la anarquía reinante, agregó Gil Robles, ha sido la imposibilidad de que la escuadra española pudiera tomar carbón en el puerto de la Luz, en Canarias.

UN ESCANDALO

Cuando Gil Robles intentaba explicar los sucesos del pueblo de Palenciana, en la provincia de Córdoba, donde un guardia civil franco de servicio fué desarmado y decapitado por un grupo de socialistas en su propio círculo político, las izquierdas le interrumpieron diciendo que era falso, produciéndose con tal motivo un escándalo monumental.

El ministro de Estado, señor Augusto Barcia, desmintió lo del secuestro de los ingenieros en una mina andaluza, aunque reconoce que en el asunto habían intervenido varios cónsules extranjeros.

Aludió Gil Robles a los sucesos de Tánger que constituyen un menosprecio a España, replicándole el ministro de Estado que ello era inexacto y que se informase bien para evitar el servir inconscientemente a intereses contrarios a España.

«Más se desprestigia a España—replicó Gil Robles—consintiendo el estado de subversión en que vivimos».

Afirmó que la nota oficiosa del Consejo de Ministros del viernes de la semana pasada es una declaración paladina del fracaso del gobierno. La nota no fué espontánea, sino producto de conminaciones de los partidos.

SOBRE LA ENERGIA DEL GOBIERNO

Señala que después de la nota enérgica del viernes se han producido nuevos hechos, que demuestran que la energía era puramente verbal y dijo que espera que los contradictores culpen a las derechas de cuanto ocurre. Cita ejemplos de las luchas de Málaga, del asesinato de los hermanos Badía por los izquierdistas, del periodista Malumbres en Santander, que revelan que las derechas son ajenas a los sucesos.

El fracaso del Gobierno—dijo Gil Robles—es análogo si la insurrección partiera de las derechas. Declara que el gobierno no podrá terminar una subversión «que nace del Frente Popular, que lleva gérmenes de subversión, constituidos por los socialistas y los comunistas».

«No pretendemos que se rompa el Frente Popular, cuya continuación es irremediable, porque el Parlamento no tiene otra mayoría. No queremos que se rompa porque vais al fracaso hundiendo al país, no queriendo nosotros que un solo partido del Frente Popular se salve de la responsabilidad.

«El Frente Popular lo constituyen grupos obreristas que saben a dónde van, que pretenden cambiar el sistema social e instaurar la dictadura del proletariado. Mientras llega el momento del asalto al poder, se dedican al derrumbamiento del sistema capitalista y de la propiedad individual. Saben su camino, mientras los republicanos de izquierda ignoran a dónde van, están atados, mientras los obreristas se mofan de vuestra escasa fuerza.

«Los países pueden vivir con monarquía, república, comunismo o fascismo, pero no pueden vivir en la anarquía. Os pedimos medidas para cortarla. Estamos presenciando los funerales de la democracia. Cuando vosotros hablais de conceder al gobierno plenos poderes hacéis la condenación de un sistema de gobierno».

Las derechas aplaudieron ruidosamente a Gil Robles.

CONTESTACION DE FRANCISCO

Le contestó el socialista Enrique de Francisco, coincidiendo con Gil Robles en que el gobierno tiene medios excepcionales, pero lamentando que no los emplee totalmente para el desarrollo del programa del Frente Popular.

Afirma que cuando Gil Robles relataba hechos de subversión creía, sin ironía, que se refería a los sucesos acaecidos cuando gobernaban las derechas. En consecuencia, considera que Gil Robles carece de autoridad moral para denunciar tales hechos.

Declara de Francisco que es inexacto lo de los asaltos a los automóviles en las carreteras por los representantes del Socorro Rojo InIternacional, afirmando que posiblemente lo realicen asesinos vulgares.

Refuta que las organizaciones obreristas sean creadoras de estados de subversión, afirmando que las clases capitalistas han vivido en constante subversión, desacatando las leyes. Cita casos de incumplimiento de las leyes sociales por los patronos.

«Siempre cargaremos la responsabilidad a la clase patronal que pone a los obreros en trance de desesperación y de tragedia», dijo.

Afirma que los socialistas apoyarán al gobierno mientras cumpla el programa del Frente Popular.

HABLA CALVO SOTELO

Interviene a continuación el señor Calvo Sotelo, ex ministro de la dictadura, dedicando su discurso a demostrar el fracaso de la democracia, y el resquebrajamiento del Frente Popular como lo demuestra el que los sindicalistas ya no acatan las leyes.

«La mayoría del Frente Popular—dijo—después del desglosamiento de los sindicalistas y del retraimiento de los burgueses republicanos, es una personificación minoritaria de la opinión del país».

Cree Calvo Sotelo que el gobierno y el parlamento han envejecido prematuramente. El gobierno, dijo, porque recién nacido, carece de pasado y no tiene futuro, encontrándose en el punto muerto; el parlamento porque se muestra ya abúlico y desganado».

«La subversión—añadió Calvo Sotelo—nació hace años como producto de una democracia desorganizada, siendo ineficaces los medios para contenerla, aunque se han aumentado los gastos en 150.000.000 para el orden público durante la república y habiendo llegado a ser los agentes policíacos la mitad de las fuerzas del ejército en tiempos de paz».

Calvo Sotelo culpa el desorden económico a la hipertrofia de la lucha de clases, al desorden material y a la hipertrofia de la democracia. Afirma que los marxistas pretenden el asalto al poder, sin importarles el hundimiento de la economía que utilizan como medio de conseguirlo.

Incidentalmente se declara fascista en materias económicas.

Examinando las atribuciones amplísimas del ministro de la Guerra, dice que el militar que se levantara contra la República sería imbécil o loco «como lo sería—agregó—no defender a España contra la anarquía».

Describe hechos que considera vejatorios para el Ejército, derivados de los incidentes ocurridos a guardias de asalto en la verbena de Oviedo, entre los cadetes de la Academia de Toledo y los vendedores de periódicos marxistas, el de Alcalá de Henares.

UN ESCANDALAZO

Calvo Sotelo hizo referencia a los sucesos de Palencia, donde un guardia civil fué secuestrado en la Casa del Pueblo, donde los socialistas lo degollaron con una navaja cabritera.

El escándalo que producen sus palabras en los miembros de la mayoría es indescriptible y en medio del alboroto se oyen los gritos de Wenceslao Carrillo que dice que se trata de una canallada inventada.

Al reanudar Calvo Sotelo su discurso, después de un fenomenal escándalo, pronuncia palabras que los socialistas consideran injuriosas y se reproduce el escándalo que dura quince minutos.

Martínez Barrio, que preside la sesión, declara que probablemente Calvo Sotelo pretende que se le expulse de la Cámara para llevarse una bandera política, pero que no lo conseguirá.

Prosigue Calvo Sotelo afirmando que compadece a Casares Quiroga.

El jefe del gobierno rechaza la compasión, pero el ex ministro insiste en afirmar: «Le compadezco porque Casares, que es un antiguo señorito de la Coruña...» No puede terminar la frase porque nuevamente se produce otro escándalo.

Finalmente Calvo Sotelo explica que ha querido decir que Calvo Sotelo ha vivido cómodamente en la Coruña, en un ambiente completamente burgués, y como lider de los sindicalistas vive ahora bajo la imposición de sus aliados.

Termina afirmando que por falta de autoridad el gobierno ha fracasado y España vive en una constante inquietud.

CONTESTACION DE CASARES QUIROGA

Interviene Casares Quiroga afirmando que jamás tomó medidas en el ministerio de la guerra (cartera que desempeña) por imposiciones de las organizaciones obreras.

«Quiero decir—agrega—que aunque creo que no ocurrirá, si ocurre algo de carácter militar, hago responsable ante el Parlamento a Calvo Sotelo, que pretende apoyarse en alguna personalidad del Ejército con fines dictatoriales. Además se persigue la perturbación en el Parlamento para desacreditarlo».

Acusa a Calvo Sotelo de irresponsable, afirmando que el Parlamento no perderá su valía y el ejército, que es de España, cumplirá con su deber.

«Calvo Sotelo sólo ha conseguido poner al descubierto determinadas actividades. Los sucesos de estos días son consecuencias de la política de las derechas. El pueblo vejado, perseguido y torturado, se llenó de odio y de frenesí de destrucción».

«Examinando nuestra actuación, dijo: «examináis vuestra propia obra porque todo cuanto ocurre son huellas de vuestra política».

Afirma que los mineros de Peñarroya secuestraron a los mineros, los cuales salieron más tarde por su propia voluntad. Allí las derechas hubieran enviado tropas, que disparando dentro de la mina de grisu la hubieran derrumbado, levantando sobre los escombros una estatua a la autoridad.

«El gobierno no ha fracasado con respecto a la tranquilidad de España, porque ya no se ven fascistas por las calles disparando sobre los transeuntes. El gobierno ha tomado medidas para acabar con las violencias y hacer que todos vivan dentro de la ley. Si alguna organización obrera se saliera de la ley, inmediatamente se la sancionaría.

«El gobierno no necesita otros poderes que aquellos que emanan de las leyes, porque el Frente Popular es democrático. Otros poderes constituyen el camino hacia la dictadura que ni queremos ni deseamos».

Hizo referencia a los casos de intransigencia patronal, especialmente en Almendralejo, donde se tomaron acuerdos secretos que equivale a un pistolerismo patronal.

Terminó diciendo que ejerce el poder con plena dignidad y que está dispuesto a que nadie se salga de las leyes.

La mayoría, de pie, tributó una ovación a Casares Quiroga.

Se internaron en las galerías con gran cantidad de víveres y camas a fin de estar allí indefinidamente

Un muerto y diesieis heridos fué el resultado de varios desórdenes ocurridos ayer en diversos lugares. El grupo socialista madrileño tendrá reunión extraordinaria en Julio

MADRID, junio 16. (AP).—Fuerzas de la Guardia Civil y de la Guardia de Asalto se enviaron hoy urgentemente a las minas de Río Tinto, en la provincia de Huelva, después que tres mil mineros anunciaron que ocuparían las minas hasta que se les garantizara el trabajo y el pago de los salarios.

Seis mil empleados y obreros quedaron en la superficie, y los 200 policías y civiles quedaron estacionados en las bocas de las minas para suprimir cualquier desorden. Los que se internaron en las minas, en número de 3,000, llevaron consigo gran cantidad de provisiones y camas, y anunciaron que permanecerían indefinidamente en las galerías.

Partidas de huelguistas armados, destruyeron las prensas de las pequeñas imprentas que se negaron a unirse al paro de los prensistas de Barcelona.

El Gobierno ha establecido jurados obreros especiales, para que arbitren las demandas de los huelguistas.

El sistema de jurados es la respuesta que da el Gobierno a las demandas que se le hacen para que cesen las controversias entre patronos y obreros, la mayor parte de las cuales versan sobre aumento de los salarios.

El Gobierno ha ordenado también que las multas que se impongan a los patronos se destinen a pagar salarios e indemnizaciones a los obreros.

En distintas partes de España se han registrado refriegas sangrientas entre derechistas e izquierdistas, en las cuales ha habido dieciseis heridos.

Un derechista perdió la vida en una refriega ocurrida en Santiago. Los correligionarios del muerto se hicieron fuertes en una casa, después de sufrir otras cuatro bajas. Un guardia que trató de arrestarlos, recibió heridas también.

Las autoridades restan importancia a estos episodios de sangre; recomiendan al populacho que «conserve la serenidad y apoye al Gobierno, que está intentando resolver la situación».

Los miembros del grupo socialista madrileño han acordado celebrar un congreso extraordinario el 27 de julio. Los demás grupos, según se tiene entendido, también fijaron esa misma fecha con lo que anuiarán el acuerdo de la comisión ejecutiva del partido socialista de que el Congreso se celebre en el otoño.

La situación en las regiones agrícolas, donde la recolección se ha demorado por las huelgas, se ha agravado por las lluvias.

Los terratenientes temen que sus cosechas se arruinen y tres de ellos se suicidaron en las últimas cuarenta y ocho horas, según ha anunciado el gobernador civil de Sevilla.

AN DIE DEUTSCHE KOLONIE

Wenn Sie auf Reisen gehen nach Ihrem Vaterland und Wuenschen. Geschenkartikel aus Cuba mitzunehmen, empfehlen wir Ihnen solche aus Echt Krokodil. Sie sind praktisch, nuetzlich, sehr erwuenscht und sind sowohl fur Damen als auch fur Herren zu haben.

Gleichzeitig offeriren wir Ihnen Koffer, Taschen, Handtaschen etc. in allen Klassen und Preisen. Besuchen Sie, bitte, La Casa del Perro, Neptuno 38.

«LA ESPAÑA DE HOY»

La transformación política y social de Francia vista desde España

También en Francia, como sucedió el día 16 de Febrero en España, ha triunfado la revolución. Dentro de muy poco, presidirá un Gobierno del Frente Popular francés el caudillo del socialismo, Leon Blum. La mayoría de las carteras ministeriales irá a manos de diputados socialistas. ¿Cómo se aprecia, desde España, la revolución francesa? Los síntomas que aquí llegan, son inequívocos. En primer término, se advierte alguna alarma entre la alta burguesía residente en los pueblos fronterizos con España. No están tranquilos esos burgueses: no ven la menor razón para el optimismo. Después, apreciamos las convulsiones que se están produciendo en la Bolsa de París, donde los valores más sólidos sufren depreciaciones bruscas de enorme consideración. Los viajeros que llegan de la capital francesa nos refieren que la depresión de los ánimos, la desilusión, el desplome, la «degrindolade» espiritual, son enormes. Hay miedo, positivo miedo al futuro inmediato. Las gentes ya no quieren comprar francos: los propios franceses no retienen en su poder más moneda nacional que la necesaria para la vida: el sobrante es invertido en cualquier moneda extranjera, incluso en liras italianas o en escudos portugueses.

Como respondiendo a una sola voz y a una fuerte consigna, los obreros de las fábricas más importantes del Departamento del Sena se han incautado de los establecimientos industriales, y hasta la fecha, el Gobierno Sarraut no ha hecho ni el menor ademán de contrarrestar esa acción directa del proletariado. La propiedad privada há sido, pues, invadida, incorporada, aunque sea a título transitorio, a las organizaciones marxistas. Aumenta la gravedad del hecho la consideración de que esas fábricas trabajan, en general, con destino a la Defensa nacional: así, por ejemplo, la de los motores Nieuport para aviones rápidos, la de Renault, la de las ametralladoras Hotchkis, la de Farman... El Gobierno se ha cruzado de brazos. ¿Qué digo cruzarse de brazos? Ha hecho algo más: obligar a los patronos a que atiendan y acepten las reclamaciones colectivas y firmen nuevos pactos con los trabajadores. El hecho de la incautación es, por consiguiente, de una importancia que no necesita encarecimiento. Se presiente la caída del franco, aunque nadie sabe con qué caracteres y en qué condiciones: unos, los menos timoratos, hablan de una devaluación importante: otros, de un derrumbe catastrófico. León Blum está tomando en sus discursos toda clase de precauciones: ya habla de las dificultades que la realidad presenta y de las cautelas indispensables.

Vista desde España, la revolución francesa ofrece, como características especiales, estas dos en relación con nuestra realidad: una mayor hondura y un menor escándalo. Los revolucionarios franceses tratan de llevar a la práctica programas de índole económica y social que remuevan, desde el fondo a la superficie, la estructura actual de la sociedad de Francia; pero para ello no estiman necesario ni quemar iglesias, ni saquear conventos, ni tirotearse en las calles y en las plazas, ni dar suelta a instintos sangrientos. Como espectáculo, como apariencia el movimiento francés parece más sereno, más reposado, menos peligroso. Sin embargo, las consecuencias serán, según todo parece indicar, más rápidas y de mayor alcance en la vecina República.

Allí, las directivas de las organizaciones conservan un perfecto control sobre sus masas: una orden de esas directivas es obedecida sin rebeldía: las personalidades más relevantes del movimiento conservan el respeto y hasta la veneración de sus correligionarios.

Pero, así como en el campo de la revolución se advierte una mayor eficacia y una más amplia decisión entre los franceses, también se aprecia una expansión más nacional de las ideas autoritarias, o para concretarlo, un mayor auge de los «Cruces de Fuego». El número de adheridos, de cotizantes, al movimiento que acaudilla el coronel La Rocque, llega al millón. Hasta ahora, el citado coronel se mantenía en una actitud que podríamos llamar apolítica, al margen de ciertos acontecimientos: hoy, empujado por las masas burguesas, parece que se dispone a actuar con la máxima intensidad, y según se nos anuncia, no pasará mucho tiempo sin que se vea que el autoritarismo francés cobra una importancia colosal. Los socialistas proclaman que el fascismo ha sido definitivamente vencido en Francia: los fascistas dicen que nunca han sido más fuertes que ahora, y que esperan serlo mucho más en un porvenir próximo. El dinero de que dispone el Coronel La Rocque alcanza —nos informan— cifras que a los fascistas españoles les parecían astronómicas. La cooperación que al autoritarismo prestan la burguesía alta y media de Francia no puede compararse con la que Primo de Rivera recibe para «Falange Española», a pesar de que también entre nosotros el «falangismo» crece y se desarrolla con ritmo acelerado.

Hay en el movimiento revolucionario francés una cantidad de emoción a la que no podemos sustraernos los demás europeos. Francia ha sido la Nación que con mayor perfección y sutileza supo siempre crear sistemas políticos, occidentalizarlos si venían de Oriente, civilizarlos, si traían resabios bárbaros: Francia, además, tiene, como ningún país, la capacidad de la propaganda y de la difusión de las ideas. Ahora, el pueblo francés va a iniciar un ensayo cuyas consecuencias no podemos prever. En ese pueblo estarán fijas las miradas de todos los demás de Europa, incluso las de Alemania e Italia, aunque los ojos de alemanes y de italianos miren con intención bien distinta de la que ponemos nosotros. Vamos a ver lo que el socialismo, en colaboración con el comunismo leniniano, da de sí en Francia. Vamos a ver cómo se concilia el internacionalismo con las ideas con la tradición, con las aficiones y con las necesidades nacionalistas del Estado más guerrero del mundo. La economía francesa, tal como hoy se encuentra, no podrá resistir el ensayo a que aludo. ¿Tiene León Blum y tienen sus compañeros un programa económico capaz de sustituir con ventaja al de la burguesía radical y capitalista que ha sido la rectora de los destinos de Francia desde que se proclamó la tercera República? Por de pronto, el pánico invade las almas, como es natural que acontezca ante lo imprevisto, ante lo que se anuncia, en unos lados a título de radiante esperanza, en otros, a título de caos siniestro. La repercusión que los sucesos políticos y sociales franceses han de tener en España será extraordinaria. Al tiempo, que es buen maestro de verdades.

MANUEL AZNAR

Madrid 29 de Mayo de 1936.

"LA DICHOSA"

Tenemos a la venta los Billetes del Sorteo EXTRAORDINARIO de Julio 8, a beneficio del fondo del Retiro y Pensiones del Cuerpo de la POLICIA NACIONAL

PREMIO MAYOR $200.000

EN CANTIDADES PRECIOS ESPECIALES

COMPRA VENTA DE PESETAS, PIDA PRECIO.

COMPAÑIA CENTRAL

OBISPO Y COMPOSTELA HABANA.

Teléfono A-6770, Apartado Noo. 748.

LIBROS POPULARES

DELLY M.—Ave sin nido	0.15
» —Lágrimas en los ojos	0.15
» —Hoy ha muerto un corazón	0.15
» —Un huésped inesperado	0.15
» —Días grises	0.15
» —Entre dos almas	0.25
» —¿Esclava o Reina?	0.25
» —El misterio de Ker-Even	0.25
» —La dolorosa victoria de un alma	0.25
» —Te quiero, no me olvides	0.45
» —La Gata Blanca	0.25
Y otras muchas.	
BARBUSSE.—El Infierno	0.35
BECQUER, G.—Rimas	0.15
DUMAS, A. (Hijo).—La Dama de las Camelias	0.25
HERTIG, H. Von.—Robespierre	0.30
INGENIEROS, J.—Las fuerzas morales	0.25
» —Estudios sobre el amor	0.15
MERREL, C.—Terry es presentada en sociedad	0.25
MATA, P.—Corazones sin rumbo	0.45
» —Un grito en la noche	0.45
NEMILOW, A. W.—La tragedia biológica y social de la mujer	0.15
NERVO, A.—La amada inmóvil	0.25
OVIDIO.—Arte de amar	0.25
VALDES, A. P.—La Hermana San Sulpicio	0.25
PITIGRILLE.—Vegetarianos del amor	0.25
» —Cocaína	0.25
» —El cinturón de castidad	0.25
» —Mamíferos de lujo	0.25
» —Ultraje al pudor	0.25
» —El experimento de Pott	0.25
REED, J.—Diez días que extremecieron al mundo. (Como asaltaron al poder de los bolcheviques)	0.30
RODO, J. E.—Ariel	0.25
SCHOPENHAUER.—El amor, las mujeres y la muerte	0.25
TAGORE, R.—El jardinero	0.15
VERONA, G.—La vida comienza mañana	0.45
Versos de Amor y de Dolor	0.15
SELECCION de poetas contemporáneos. Versos para recitar. Selección de poesías)	0.30
VELDE, (Van de).—La eróica en el matrimonio	0.15
WAST, H.—Flor de Durazno	0.45
» —Lucía Miranda	0.45
» —El Kahal Oro. 1 volumen	0.60
ZETKIN, C.—Lenín: Recuerdos de su vida	0.30
ROLLAND, R.—Quince años de combate. (Lujosamente presentada)	0.75
VANDER, Adr.—La Cocina Vegetariana racional	0.30

MAS DE 800 TITULOS DIFERENTES, A PRECIOS ECONOMICOS

VISITE LA EXPOSICION ERCILLA.

Se sirven pedidos del interior. Los pagos, en giro postal o sellos de Correo.

Obispo, 98. — AGENCIA ERCILLA — Teléfono M-2616. Habana.

ESTAMPAS ESPAÑOLAS

LA VERBENA TRAGICA

¿COMO empezó la cosa? No lo sé. Cada uno la cuenta y la comenta a su manera. Que el juzgado especial se encargue de esclarecer los hechos y señalar responsabilidades. Al cronista, en su misión informativa, solamente le es dable señalar lo ocurrido. Y lo hará sintéticamente, en estilo telegráfico, tal como aparecen las notas en su carnet de apuntes.

Es en un barrio de Oviedo. La fiesta verbenera se halla en su apogeo. Los multicolores farolillos ponen su nota chillona en el ambiente. Bailan las parejas a los acordes de un pasodoble alegre y chulón. Los cohetes ascienden al espacio y al estallar dejan caer lágrimas de fuego. Las risas y los chicaleos se juntan en simpático maridaje... Alegría... alegría... Un disparo... Sustos, carreras, gritos... La verbena se deshace, las gentes se retiran y se refugian en sus casas. En el suelo un hombre al que han quitado una pistola después de golpearle. Se dice que es guardia de asalto Está vestido de paisano. ¿Fué él quien disparó? Algunos lo niegan. Otros lo afirman.

A la noche siguiente, noche de domingo, se repite la verbena. Es la de Santa Rita de Casia y se celebra en la Corralada del Obispado. Han vuelto a encenderse en colorines los faroles. Los cohetes hienden de nuevo el espacio y se desparraman allá arriba en luminosas estrellitas que caen. La música pone en movimiento a los aficionados al baile. Risas, piropos, frases garbosas... ¿Quién se acuerda ya de los sucesos de la víspera?... Un disparo, otro, otro. La gente verbenera huye en distintas direcciones. Se empujan unos a otros, se atropellan, se pisotean. Numerosos y compactos grupos marchan por la Plaza de la Catedral. Llega un camión con guardias de asalto. Otro disparo y otro y otro... Granizada de disparos. Las pistolas ametralladoras tabletean, los fusiles repiten su tos seca y tajante... Gritos de susto, lamentos de congoja, ayes desgarrados de dolor. La Plaza se tiñe de rojo en algunos sitios. ¿Cuántos heridos? Al principio se fantasea, se exagera... La verdad se impone más tarde. Son veintiuno los heridos, uno de ellos de gravedad, de suma gravedad, los demás leves. De éstos, diecinueve son paisanos, los otros dos, guardias.

El día siguiente, lunes, amanece despejado. El sol pega de lleno en los manchones de sangre. La catedral muestra en su fachada las viruelas de impactos recientes. También los hay en algunos edificios de la calle de la Rúa.

Una gran indignación domina al pueblo. Se excita por momentos. La gente se detiene en grupos por las calles y gesticula airada. La procesión de hombres y mujeres va hacia la calle de la Rúa y Plaza de la Catedral. Allí, en las fachadas, destacan los impactos. Los labios se aprietan nerviosos y los puños se agitan amenazadores.

Según avanza el día el cielo se va encapotando. Los obreros se han reunido y acuerdan, como protesta, ir a la huelga general. A las ocho de la mañana la vida de la ciudad está totalmente paralizada. Ni un comercio abierto, ni un vehículo por la calle. Las órdenes de huelga se han cursado rápidamente y el paro es absoluto. Unicamente las farmacias permanecen abiertas. Acaso más tarde sean necesarias. Nadie sabe lo que podrá ocurrir. Se viven momentos de incertidumbre, de angustia. Afortunadamente nada más ocurre.

La población invade la calle y discurre por ella tranquilamente. Una manifestación compuesta por varios miles de personas se dirige al Ayuntamiento. Se está celebrando sesión extraordinaria para tratar de los sucesos y tomar acuerdos. El alcalde sale al balcón y anuncia a la muchedumbre que se pedirá justicia contra los guardias que dispararon y contra los oficiales que mandaban la noche trágica.

—¡Contra todos! ¡Contra todos! —grita el pueblo enardecido.

La manifestación marcha ahora hacia el gobierno civil. Miles de hombres desfilan silenciosos por las calles. El gobernador les habla desde un balcón.

—Serán encarcelados y procesados los autores de los disparos y destituídos los oficiales que los mandaban—dice.

—¡Todos! ¡Todos! ¡Que los destituyan a todos! ¡Que los procesen y encarcelen!—ruge la muchedumbre.

Empieza a llover. Llueve torrencialmente. La lluvia lava los manchones de sangre. La huelga continúa. Ni los trenes siquiera circulan. Los que llegaron a Oviedo, en Oviedo se quedaron. La consigna está dada y corre de boca en boca. No se reanudará el trabajo mientras no sean encarcelados y procesados los guardias que dispararon y disuelta toda la plantilla de Oviedo. únicamente se autoriza el aprovisionamiento de leche y pan a los hospitales, asilo y cárcel

Y sigue la huelga, tranquila, sin incidentes. Y se prolonga al día siguiente, martes. Algunos protestan ya. Es demasiado seguir privando a la población de los artículos de primera necesidad. Empieza a sentirse malestar. Se celebran conferencias entre las autoridades y los dirigentes obreros. El gobernador, de seguir el conflicto, tendrá que resignar el mando en la autoridad militar. Asoma la posibilidad de la declaración del estado de guerra. Se nombra juez especial. Son encarcelados y procesados varios guardias de asalto. Son destituídos algunos oficiales. Sufren traslados otros. ¿Qué más se puede hacer para dar satisfacción al pueblo? Las directivas obreras se reúnen. El debate es largo y laborioso. A la una de la tarde se conoce lo que acordaron: a las tres de la tarde abrirán las lecherías y tiendas de víveres y se reanudará el servicio de transportes. Al día siguiente se reintegrarán todos los obreros al trabajo. Con ello se sienten aliviados los ánimos. La huelga termina.

Por entre el gentío circulan guardias de asalto y de la benemérita. Son mirados con sorpresa, pero nadie los molesta. Fué una bella nota de ciudadanía.

Durante el tiempo que duró la huelga no ocurrieron incidentes desagradables. La protesta se desarrolló dentro de un admirable ambiente de tranquilidad.

Lo ocurrido puede encerrar una lección, pero lección para todos. Lo malo está en que los ánimos continúan excitados y el ambiente envenenado. Ojalá que lo ocurrido no sea la primera parte de lo que puede ocurrir.

Eduardo A. QUIÑONES.

M.E.C.D. 2016

PERDIERON AYER LOS YANKEES, TIGRES Y LOS MEDIAS ROJAS DEL BOSTON

EN LA LIGA NACIONAL TRIUNFARON LOS NEW YORK GIGANTES MIENTRAS PERDIA EL SAN LUIS

DESDE EL BULL PEN

Por GALI

Los Piratas, animados, hablan de alcanzar a los Cardenales por el pennant. Harold Pie Traynor vuelve a ser figura popular en Pitts., Johnny Murphy volverá a pitchear pronto. Sunny Jimmy Bottomley se retirará del juego activo

Debido a sus recientes triunfos, los Piratas de Pittsburgh sólo hablan ahora de: pennants! pennants! pennants!... Harold Pie Traynor, que fué duramente criticado en la primavera, goza ahora de enorme popularidad en la ciudad del Humo... El éxito de Traynor se debe a que Mace Brown le ha resultado un pitcher-tapón estupendo... Ultimamente ha ido cinco veces a la goma como relief y siempre ha detenido al enemigo... Hace poco tiempo, Terry dejó que Clyde Castleman pitchease los nueve innings completos frente a los Reds de Cincinnati, y el Cinci anotó 15 carreras con 17 hits.... Muchos cronistas han criticado esta acción de Terry, pero el manager de los Giants asegura que lo hizo para "levantar la moral de su joven lanzador"... Los Piratas tienen intención de ofrecer a Paul Waner y abundante dinero por los servicios de Van Mungo, pero decidieron abandonar la transacción cuando se enteraron de que el pitcher había dejado a la novena de Flatbush en Cincinnati... El Presidente del Pittsburgh no quiere hacer liga con rebeldes... A pesar de cuanto se diga del baseball nocturno, la realidad es que ningún player de las Mayores quiere jugar por la noche... Ni siquiera los del Cincinnati!!!... Ningún crítico de la Liga Nacional cree que Dizzy Dean ganará 32 juegos este año, a pesar de que ya tiene acumuladas 12 victorias... Después de haber dejado plantado a sus compañeros, diciendo que "no le ayudaban cada vez que ocupaba el box", Van Mungo ha dejado de ser un player popular entre los Dodgers.

Las frecuentes ausencias de Mickey Cochrane en el back stop de los Tigres, ha sido la causa principal de que el escolar Rowe haya perdido su habilidad como ganador... Se dice que Rowe no puede pitchear sin Cochrane detrás del plate... En sus últimas once salidas, Rowe sólo ha podido completar cinco games... Hay una diferencia grande entre los Yanks de 1935 y los Yanks de 1936... Aparte de Di Maggio y Pearson, el team puede ganar con frecuencia cada vez que el choque se extiende a extra innings... Johnny Murphy se unirá a los Yankees dentro de dos semanas... El joven pitchers ha salido del hospital y está entrando en calor, en las piscinas... Lo de Di Maggio es un record!!... En su primer año en el Big Show es la selección de todos los fanáticos para el lef field del team de la Liga Americana en el juego de de las Estrellas, y actualmente tiene más votos que ningún otro jardinero... Earl Averill, center fielder del Cleveland, le sigue en la votación... Antes de que venciera el plazo de las transacciones, Terry hizo proposiciones al Brooklyn por el infielder Linus Frey, pero Stengel pidió a cambio al outfielder Ripple y Terry olvidó la oferta... Joe Mc Carthy trató de cambiar a Johnny Broaca porque dijo que "Johnyy era noqueado ya con tanta frecuencia como Primo Carnera"...

Después de completar su actual campaña con los Browns de San Luis, Sunny Jimmy Bottomley se retirará definitivamente del juego, y vivirá de los $100,000 que tiene perfectamente ahorrados... Los Cardenales de San Luis están insistiendo cerca de don Julio Blanco Herrera para venir en el mes de octubre o en marzo, cuando se encuentren aquí los Gigantes... Los Cardenales no han olvidado el buen rato que pasaron aquí, y quieren volver por la Habana... Adolfo Font, comentarista de "El País" y este servidor de ustedes, que irán a New York en el mes de agosto, tratarán de hacer algo cerca de Luque, Mike González y los players profesionales, para evitar que la anunciada división se lleve a efecto... Si nosotros no podemos convencer a los interesados, declararemos imposible la partida... Los Yankees trataron de adquirir al pitcher Jac Knott, del San Luis, pero cuando los Tigres de Detroit se enteraron del asunto ofrecieron una doble cantidad al Rajah... (El Detroit luchó cuanto pudo por impedir que los newyorkinos se hiciesen de un buen relief-hurler)... Los Gigantes tienen acumulados ya nueve doble headers, y como quiera que el team está falto de pitchers, la noticia no tiene nada de agradable para los partidarios del team...

Ugalde y Gayarre se medirán con Labat en la cancha del "Frontón Habana-Madrid"

Pedrito será el delantero del Cachorro. En el tercero otro estelar: Epifanio y Buendía contra Sarmiento y Bernal. Buenos los pagos. Entusiasmo en la Bombonera de Belascoaín

Ugalde y Gayarre tienen esta noche asignada una grata tarea. O sea, la de enfrentarse con el Cachorro, encestar los metrallazos de éste y contrarrestar intentando ganarle el partido al Rey de la cancha.

Por tanto, no es exagerado decir que para llevar a cabo semejante propósito, Mingo y el Tenor tendrán que sudar la camisa copiosamente. No es así como así que el Cachorro resulta batido, pero hay que considerar que Gayarre ha sido siempre un enemigo malo de Labat menor, jugando a toda máquina contra ese gran pelotari, mientras Ugalde es siempre un rival d ealta consideración. Pedrito, en buena forma, será un buen compañero del Cachorro.

En el tutrno final habrá otro estelar. Buendía, seguro y trabajador, estará en la zaga, acompañando a Epifanio, mientras sus rivales serán Sarmiento y Aníbal, los cuales están hermanados ahora de tal modo que han adquirido una gran cohesión y trabajan juntos maravillosamente.

Azpeitia va con Girón en el inicial, vestidos de azul, y de blancos se presentarán, Vales y Bernal. Como se verá es un aperitivo que no se presenta todos los días.

Una gran función hoy.

PROGRAMA OFICIAL PARA LA FUNCION QUE SE CELEBRARA ESTA NOCHE

(A LAS 8 Y MEDIA)

PRIMER PARTIDO, A 25 TANTOS: Vales y Bernal, blancos, contra Girón y Azpeitia, azules. A sacar, ambos, del cuadro 14 y medio.

PRIMERA QUINIELA, A 6 TANTOS: Vales, Bernal, Girón, Azpeitia, Pedrito y Gayarre.

SEGUNDO PARTIDO, A 30 TANTOS: Ugalde y Gayarre, blancos, contra Pedrito y Labat menor, azules. A sacar los primeros del cuadro 13 y los segundos del cuadro 14 y medio.

SEGUNDA QUINIELA, A 6 TANTOS: Ugalde, Labat menor, Epifanio, Buendía, Sarmiento y Aníbal.

TERCER PARTIDO, A 30 TANTOS: Epifanio y Buendía, blancos, contra Sarmiento y Bernal, azules. A sacar los primeros del cuadro 14 y los segundos del cuadro 14 y medio.

RODA JUGO ANOCHE SU MEJOR PARTIDO

Ugalde y Roda ganaron el estelar de anoche y hay que decir que el zaguero brasilero ha jugado su mejor partido desde que debutara en el Habana Madrid. Ya el sudamericano iba enseñando las orejas y anoche brindó una brillante exhibición. Por pared se llevó verdaderas lagartijas, se puso bien de derecha y en el rebote lució mucho. En fin, que Roda, ya más encanchado, más en confianza y con un Ugalde delante que todo lo cogía y lucía imponente, s eapuntó el triunfo sobre la pareja que formaban Sarmiento y Aníbal. Un triunfo por nueve tantos y habiendo marchado siempre en la ventaja. Desde que los albos se colocaron al frente de la procesión, que fué desde el principio mismo hasta el último tanto, en la cancha no había más pelotari que Ugalde delante y Roda detrás.

Mingolo se hartó de ganar tantos por medio de depadas. Dejadas sobre el resto de saque y dejadas en mitad del peloteo. O mucho nos equivocamos o Ghivo ha ganado más de seis o siete tantos, de este modo. Y si además agregamos que el delantero número uno usó siempre la cabeza, hay que convenir que hizo partido grande, como partido grande hizo Roda. El público quedó satisfecho de la faena rendida por este modesto zaguero y le tributó una ovación que se mereció.

Insistimos sobre el mismo tema, Roda ha de sacar mucho juego en la popular cancha de la Bombonera y ya se van palpando los resultados. Anoche jugó un partido brillante, que seguramente no será el último. Al contrario, bien puede ser el primero de una larga cadena de ellos.

Cuando hay voluntad y condiciones, se llega lejos. Y Roda ha demostrado poseer las dos cosas.

Después de haber cometido la hombrada de empatar un partido que parecía perdido, Girón y Buendía son vencidos en el primero de la noche. Torres y Vales fueron los vencedores en un final atropellado. Ventaja de nueve tantos que se esfumó cuando Girón se convirtió en un león y Buendía no perdía una. Pero el esfuerzo que realizaron fué demasiado y al agotarse en la media decena final, el partido era a 25 tantos, quedaron vencidos.

RESULTADO OFICIAL DE LA FUNCION CELEBRADA ANOCHE

PRIMER PARTIDO

Torres y Vales, blancos	25
Girón y Buendía, azules	24

Ganadores: BLANCOS.

PRIMERA QUINIELA

	Tantos	Pagos
1—Torres	4	$ 3.84
2üVales	4	5.19
3üGirón	4	4.67
4—Buendía	4	1.44
5—Roda	6	1.94
6—Aníbal	6	1.94
6—Aníbal	4	1.50

Ganador: RODA.

SEGUNDO PARTIDO

Ugalde y Roda, blancos	30
Sarmiento y Aníbal, azules	21

Ganadores: BLANCOS.

SEGUNDA QUINIELA

1—Ugalde	6	$ 1.60
2—Sarmiento	1	2.40
3—Montes menor	2	4.33
4—Pascau	4	3.33
5—Constante	0	2.06
6—Labat mayor	0	3.33

Ganador: UGALDE.

TERCER PARTIDO

Pascau y Constante, blancos	30
Montes menor y Labat mayor, azules	27

Ganadores: BLANCOS.

Los Yankees no pudieron ayer con los Indians

Gehrig pegó dos jonrones y Dickey uno, pero, eso no bastó para ganar el encuentro

CLEVELAND, Junio 16 (AP)—Los Indios de Cleveland derrotaron a los New York Yankees en el primer juego de la serie, expulsando del box a Vernon Gómez en el primer inning. El score final fué 8x4.

Lou Gehrig disparó dos jonrones y Dickey, uno, pero eso no fué suficiente para salvar al New York.

Gómez comenzó y no pudo terminar. Por quinta vez en seis juegos fué expulsado del box, sufriendo la pérdida del encuentro. El Cleveland, por su parte, gozó de un magnífico pitching relevo de parte de Dennis Galehouse, que amarró corto al New York desde el tercer inning.

El score:

NEW YORK

	V.	C.	H.	O.	A.	E
Crosetti, ss.	5	1	2	2	4	1
Rolfe, 3b.	5	0	0	1	1	0
Di Maggio, lf.	5	0	1	1	0	0
Gehrig, 1b.	3	2	2	7	1	0
Dickey, c.	4	1	2	3	2	0
Selkirk, rf.	4	0	2	1	0	0
Powell, cf.	4	0	0	4	0	0
Lazzeri, 2b.	2	0	0	5	3	1
Gómez, p.	2	0	1	0	0	0
Broacca, p.	0	0	0	0	0	0
Johnson, x.	1	0	0	0	0	0
Kleinhans, p.	0	0	0	0	0	0
Hoag, xx.	1	0	0	0	0	0
Totales	36	4	10	24	11	2

x Bateó por Broaca en el 6o.
xx Bateó por Kelinhans en el 9o.

CLEVELAND

	V.	C.	H.	O.	A.	E
Hughes, 2b.	5	2	3	3	2	0
Gleeson, lf.	4	1	2	1	0	0
Averill, cf.	4	0	2	7	0	0
Sullivan, 1b.	4	1	0	7	1	0
Hale, 3b.	3	1	0	2	2	0
Campbell, rf.	3	0	3	0	0	0
Galatzer, rf.	0	0	0	0	0	0
Knickerbocker, ss.	3	0	1	3	2	0
Pytlak, c.	4	1	1	3	1	0
Blaeholder, p.	0	0	0	1	1	0
Becker, x.	1	0	0	0	0	0
Galehouse, p.	3	0	1	0	1	0
Totales	34	8	13	27	10	0

x Corrió por Blaeholder en el 2o.

Anotación por entradas:

New York	020	000	200	—4
Cleveland	400	301	00x	—8

Empujadores: Averill 3; Hughes; Campbell; Knickerbocker; Gehrig 2; Dickey; Di Maggio. Two base hits: Selkirk; Gleeson; Crosetti. Home runs: Gehrig 2; Dickey. Stolen bases: Hughes. Double plays: Pytlak y Sullivan; Crosetti; Lazzery y Gehrig. Left on bases: New York 8; Cleveland 6. Bases por bolas: Gómez 3; Kleinhans 1; Blaeholder 1; Galehouse 2. Struck out: Gómez 2; Kleinhans 1; Galehouse 3. Hits: Blaeholder 3 en 2 innings; Gómez 8 en 3 2-3; Kleinhans 4 en 3; Galehouse 7 en 7; Broaca 1 en 1 1-3. Wild pitch: Broaca. Balk: Galehouse. Ganó Galehouse. Perdió Gómez. Umpires: McGowan, Quinn y Ormsby. Tiempo: 2:26.

LOS SEIS DE LA FAMA

Player	J.	V.	C.	H.	Ave.
Sullivan, Indians	36	125	18	48	.384
S. Martin, Cards	44	149	39	56	.376
Radcliff, W. Sox	39	151	30	56	.371
Gehrig, Yanks	54	208	66	77	.370
J. Moore, Phillies	43	172	38	62	.360
Jordan, Bees	58	238	35	85	.357

Un home run de Reynolds dió la victoria, 9 x 8

Perdieron los Tigres con el Washington en un match donde abundaron las alternativas

DETROIT, junio 16.— (AP)— Carl R. Reynolds salió a batear en el décimo inning y un home run suyo sobre la pizarra del centerfield empujó a Kress y a Bluege con las carreras que dieron al Washington una victoria de 9x8 sobre los Tigres de Detroit.

El score:

WASHINGTON

	V.	C.	H.	O.	A.	E.
Chapman, cf	5	2	0	3	0	0
Lewis, 3b	4	0	1	1	1	0
Travis, rf	5	0	3	2	0	0
Stone, lf	5	1	0	3	0	0
Kuhel, 1b	5	1	1	7	0	0
Bolton, c	4	1	1	9	0	0
Kress, ss	4	0	1	2	3	1
Bluege, 2b	5	2	1	3	3	0
Whitehill, p	3	0	0	0	0	0
Cascarella, p	1	0	0	0	0	0
Newson, p	1	1	1	0	0	0
Reynolds x	1	1	1	0	0	0
Totales	42	9	10	30	7	1

x bateó por Cascarella en el 10o

DETROIT

	V.	C.	H.	O.	A.	E.
Rogell, ss	4	1	1	0	0	1
Fox, rf	5	1	1	1	0	0
Gehringer, 2b	4	3	2	3	2	0
Goslin, rf	5	1	1	2	0	0
Simmons, cf	6	1	1	4	0	0
Owen, 3b	6	0	2	2	0	0
Burns, 1b	3	1	1	6	1	0
Hayworth, c	5	0	2	11	2	0
Bridges, p	2	0	0	0	1	0
Walker, z	1	0	1	0	0	0
Sullivan, p	2	0	0	1	0	0
Totales	43	8	12	30	6	2

z bateó por Bridges en el 6o.

Anotación por entradas:

Washington	030	020	100	3	—9
Deroit	001	001	310	2	—8

Empujadores: Owen 3, Reynolds 3, Simmons 2, Bolton 2, Stone, Lewis, Travis, Rogell. Dobles: Gehringer, Burns, Simmons, Owens Triples: Bolton. Home run: Stone, Reynolds, Rogell. Stolen bases: Bluege, Chapman. Quedados en bases: Retroit 13, Washington 7 Bases por bolas: Bridges 1, Sullivan 3, Whitehill 5, Cascarella 1, Newson 1,; Strike outs: Bridges 5, Sullivan 4, Whitehill 3, Cascarella 4, Hits Bridges 7 en 6, Sullivan 3 en 4, Whitehill 8 en 6, Cascarella 2 en 3 Newson 2 en 1. Deal ball: Whitehill a Fox: Wild: Brigger. Ganó Cascarella:. Pierde: Sullivan. Umpires: Owens, Johnson y Summers. Tiempo: 2.55.

Charlie Gehringer, veterano segunda base de los Tigres, que será la segunda base del team de la Liga Americana en el juego estelar del próximo día 7 de julio.

QUEDARA CERRADO EL MITIN HIPICO EL DIA 28 DEL PRESENTE EN O. PARK

El secretario de las carreras se propone ofrecer las mejores competencias en los últimos días de la temporada. Gran interés por las justas que faltan por celebrar. Otros detalles

Se va a correr el día 119 de competencias de este año en Oriental Park. Y a punto ya de cerrarse el mitin hípico en la fecha señalada por el señor Battisti, o sea el 28 del mes actual, el secretario tiene especial empeño en presentar los mejores programas para despedir a los fanáticos hasta que pasen los meses de descanso.

Por tanto el «menú» que se presentará mañana debe resultar de suficiente atracción para llevar hasta Oriental Park a la gran mayoría de los amantes del gran deporte que pululan en la Habana, Marianao y sus alrededores.

Dos competencias parecen destacarse en ese programa: la sexta a milla y sesenta yardas y la séptima a cinco y medio furlongs. La variedad de distancias significa que los aficionados podrán gozar intensamente de esos dos números, apreciando la velocidad de los que han de competir en la última de las mencionadas y la resistencia que han de desplegar los que vayan a la milla y pico.

CONDICIONES

En la justa de largo metraje podrán participar ejemplares de tres años y mayor edad que no hayan ganado 250 pesos en una carrera en milla o distancia mayor desde el día 31 de enero. Los de tres años cargarán 103 libras, y los mayares 111 libras y los que compitan en dicha justa que hayan ganado 175 pesos en milla o distancia mayor desde dicha fecha cargarán dos libras por cada triunfo obtenido bajo esas condiciones.

El reclame es de 600 pesos y esperamos un buen grupo.

EL MAXIMO SPRINT

El máximo sprint de la tarde será el que hemos señalado. El reclamo asciende a 800 pesos y por ello saldrán al claro muchos de los más valiosos corredores de distancias cortas.

Es para tres años y más no ganadores de cuatro carreras desde el 29 de febrero. Los de tres años cargarán 110 y los mayores 115. Los que se hayan logrado durante ese tiempo tres carreras cargarán dos libras menos; los que no hayan podido pasar triunfantes en ese período de tiempo en dos ocasiones tendrán una concesión de cuatro libras y los que no hayan ganado una sola vez tendrán seis libras de rebaja sobre los pesos básicos.

La pista ha mejorado bastante, aun que está aún pesada y con los «perros» puestos, De seguir mejorando el tiempo, como todo parece indicar el track estará aun ex alterado pero puede que se obtenga el tipo lento para mañana jueves.

Carl Hubbell le da al New York el triunfo, 5x2

Con hiting oportuno los Gigantes superaron ayer a los Rojos del Cincinnati

NEW YORK, Junio 16 (AP)—Los Gigantes vinieron de atrás para derrotar hoy a los Reds de Cincinnati en el primer juego de la serie con un score de 5 por 2.

Carl Hubbell alcanzó su octavo triunfo de la temporada, limitando el ataque de los Rojos a siete hits.

CINCINNATI

	V.	C.	H.	O.	A.	E
Byrd, lf.	4	1	0	2	0	0
Goodman, rf.	4	1	3	4	0	0
Cuyler, cf.	4	0	1	1	0	0
Lombardi, c.	3	0	1	4	1	1
Scarsella, 1b.	4	0	1	5	1	0
Riggs, 3b.	4	0	0	2	2	0
Myers, ss.	4	0	0	4	0	1
Kampouris, 2b.	0	0	0	0	0	0
Thevenow, 3b.	4	0	1	2	3	2
Hollingsworth, p.	3	0	0	0	1	0
Herman, x.	1	0	0	0	0	0
Totales	35	2	7	24	8	4

x Bateó por Hollingsworth en el 9o.

NEW YORK

	V.	C.	H.	O.	A.	E
Moore, lf.	4	0	0	2	0	0
Whitehead, 2b.	4	1	1	3	3	0
Leslie, 1b.	3	1	1	7	1	0
Leiber, cf.	4	0	2	5	0	0
Ott, rf.	4	0	0	2	0	0
Danning, c.	4	1	1	7	1	0
Jackson, 3b.	3	1	1	0	0	0
Bartell, ss.	3	1	1	0	3	2
Hubbell, p.	3	0	1	1	0	0
Totales	32	5	8	27	8	2

Cincinnati	002	000	000	—2
New York	100	000	31x	—5

Empujadores: Leiber; Cuyler 2; Bartell; Ott. Two base hits: Leiber; Cuyler. Stolen bases: Goodman 2; Whitehead 2. Double plays: Riggs; Thevenow a Scarsella. Quedados en bases: New York 4; Cincinnati 7. Bases por bolas: Hubbell 1; Hollingsworth 1. Strikeouts: Hubbell 5; Hollingsworth 3. Umpires: Ballahfant, Klem y Sears. Tiempo: 1:53.

A PICO Y ESPUELAS.!

—Mañana en el Hipódromo.
—Ultimas peleas importantes.
—Los sábados del club.
—Nuestra correspondencia.

(Por Carlos M. del Calvo)

La fiesta que se suspendió el domingo pasado por lluvia, se celebrará mañana en la preciosa valla Mi Bohío, del Hipódromo.

Sus organizadores, Arturo Malayo y Estebita Rodríguez tienen para ese día preparado un piquete de diez gallos, que pelean la cantidad que diga el oponente.

Nos parece más acertado que estas fiestas se den los jueves, pues así muchos galleros que tienen compromisos los domingos pueden asistir y hay mayor concurrencia de gallos y posiblemente de espectadores.

Las peleas más importantes que se celebraron el lunes en la valla Habana fueron las siguientes:

José María Hernández, «El Albañil», con un indio descolorido le ganó a un indio del gran Leocadio, por quien saliera el logro de 14.

El popular Benito Vega con un indio rindió a otro indio de Clemente.

Hipólito Alum con un indio coliblanco ganó a un cenizo de Ricardo Mesa.

Rogelio Bacallao con un pinto derrotó a un indio que soltó Napoleón.

Páez con un indio prieto de espuelas naturales mató a un canelo patiblanco de Artiles.

Enrique Carbonero con un pinto mató a un giro que soltó Cástor Rodríguez.

¿Sería éste del Dr. July Sanguily?

César Garcilaso de la Vega con un blanco dió las patas a un indio de Daniel Martínez.

La pelea más importante de La Sorpresa, fué la que echaron Julio Coto y Benito Montes de Oca en la cual de 20 a 1 en contra el gallo de Julio dió la necesaria para ganar.

Las peleas de los sábados en el Hipódromo por el Club Gallístico de la Habana son las más importantes que se celebran, a pesar de estar casi ya en el período de muda, pues todo el que tiene algún ejemplar entero o un pollo que probar lo lleva a esas fiestas donde no se puede escoger al contrario y las peleas son cerradas al peso.

Para este sábado próximo habrá de debutar con su primer ejemplar, uno de nuestros más distinguidos sportsmen, que ha obtenido grandes triunfos en otros deportes y que hace su incursión en el criollísimo deporte de las lidias de gallos, peleando su primer ejemplar.

Será una sorpresa para los socios del Club Gallístico de la Habana, y una gran adquisición para el mismo.

Toda persona que tenga alguna noticia importante que comunicarnos referente a las lidias de gallos, o de alguna fiesta de cualquier lugar de la República, puede enviarnos los datos en sobre cerrado, dirigido a nosotros a la «Sección de Sports» de este DIARIO y tendremos mucho gusto en publicarlo.

ENTRE CAZADORES

—Escenario impropio.
—Justas para el domingo.
—Se acabaron las cartas.

Hoy tenemos que darle una buena noticia a nuestros lectores, y es la que no brindamos ninguna carta del Presidente del Club de Cazadores del Cerro ni tampoco del Secretario de la Asociación Nacional de Tiro.

Tiros van y tiros vienen. Cuestión de amantes del deporte cinegético.

El resultado de ese torneo literario dió por resultado que se celebrara la competencia con un tiempo tan impropio como el que hubo el domingo. Por lo menos, contribuyó grandemente a la no suspensión del campeonato.

Desde luego que ganó el mejor, y que las condiciones del tiempo eran iguales para todos, pero con todo, el escenario que nos brindó Natura el domingo por la mañana, no era el más apropiado para una justa por un título Nacional

Tal vez si por ese detalle fué que no se presentaron más aspirantes.

Para el domingo se anuncian cinco competencias en el Club de Cazadores del Cerro, siendo el de pichón, el que dona Pedro Rodríguez Ortiz, un tirador de los buenos, pero que no es asiduo a las competencias. En el skeet se tiraba el premio de Manolo Solís Mendieta, el nombre para quien todo ahora es color de rosa.

En platillo se tirará el premio de Antiga y Co.

En revólvers el de la Sección X.

Y en rifle el de Max Stein.

Cosas que están en el ambiente:

Si es cierto que Manolo Quesada se puso bravo porque no le dieron un premio.

La procedencia de todos los artefactos que dominicalmente saca a relucir Rodrigo Díaz.

Y el motivo del caminado como químico de don Fermín Méndez Neira.

Foxx pegó dos homers, pero el Boston, perdió

Azúcar Cain dominó a los Rojos de Cronin para dar al Chicago una victoria de 4 por 2

CHICAGO, junio 16. (AP).—Jimmy Foxx disparó sus jonrones 15 y 16 de la temporada hoy, pero, eso no salvó al Boston, ni a Lefty Grove de una derrota de 4x2 en el primer juego de la serie con los Medias Blancas de Chicago.

Sugar Cain superó al zurdo en la lomita, limitando a los Red Sox a 8 hits. El Boston utilizó tres pitchers.

El score:

BOSTON

	V.	C.	H.	O.	A.	E.
Almada, rf	3	0	1	2	0	0
Cramer, cf	4	0	0	3	0	0
Cooke, lf	4	0	1	0	0	0
Foxx 1b	4	2	2	8	0	0
Cronin, ss	4	0	1	1	1	0
Mc Nair 2b	4	0	1	3	4	0
Werber, 3b	4	0	1	0	1	0
R. Ferrell, c	3	0	1	6	1	0
Grove p	2	0	0	0	0	0
Wolson, p.	0	0	0	1	0	0
Marcum, x	1	0	0	0	0	0
Ostermuller, p	0	0	0	0	1	0
Kroner, xx	1	0	0	0	0	0
Totales	34	2	8	24	8	0

x bateó por Wilson en el 7o.
xx bateó por Ostermueller en el 9o.

CHICAGO

	V.	C.	H.	O.	A.	E.
Radcliff, lf	2	0	1	2	0	0
Washington, rf	2	1	0	1	0	0
Piet, 2b	4	0	1	2	0	0
Haas, rf-cf	1	1	1	4	0	0
Bonura, 1b	4	0	1	8	1	0
Appling,ss	3	1	0	2	2	0
Kreevich, cf-lf.	4	1	2	1	0	0
Dykes, 3b	4	0	2	2	5	0
Grube, c	4	0	0	5	1	0
Cain, p	2	0	1	0	4	0
Totales	30	4	9	27	13	0

Anotación por entradas:

Boston	.000	100	010	—2
Chicago	011	110	00x	—4

Empujadores: Grube, Bonura 2, Foxx 2, Cain. Dobles: Haas, Bonura, Triples: R. Ferrell, Home runs: Fox 2. Sacrifices: Haas. Cain. Double play: Ostermueller, Mc Nair a Foxx. Quedado en bases: Boston 8. Chicago, 7. Bases por bolas: Grove 2, Cain 3, Osterbueller 1. Strike outs: Grove 2. Cain 4, Wilson 1, Ostermueller 3, Hits: Grove 8 en 5 ing., Wilson o en 1, Osterbueller. 1 en 2. Pierde: Grove. Umpires: Moriarty, Basil y Kolls. Tiempo: 1.54.

Esta noche en el segundo partido del "Frontón Jai-Alai", Ignacio y Paco contra Elizondo y Maguregui

En el estelar de anoche salieron victoriosos Creus y Farés. Para hoy se ha combinado un excelente programa. Anoche asistió mucha gente aficionada al deporte.

En el partido estelar de anoche en el Jai Alai, Fares, un zaguero de poca movilidad, se rehizo de su pérdida del domingo, contra Vallejo menor y pudo cobraársela, no sobre «Tapón», sino sobre el juego equivocado de La Paz, de media pared, que Creus, con perfecto control encestaba todas las pelotas y dominaba a la zaga, a su antojo. Y eso fué todo lo acontecido.

Al principio, la batalla fué de igual a igual, hasta el cartón 13. Desde aquí se fueron delante, Creus y Fares, poniéndose en 19, por 13.

En esta situación desventajosa, entra Vallejo menor con decisión, en vista que su zaguero estaba defediéndose equivocadamente y hace seis tantos seguidos, empatando a 20 y 21, pero vuelven los contrarios a atacar a La Paz, y sobrevino la tragedia, porque se «desinfló» totalmente.

Cuando el ataque furioso de «Tapón», en que hizo los seis tantos seguidos, no aparecían los contrarios por ninguna parte.

La quiniela inicial fué de Salazar.

En el partido de apertura, Ochoa menor y Aguiar, vencieron a Martín y a Deva. Estos salvaron gran deferencia, poniéndose a un solo tanto, pero no pudo cristalizar la igualada en ningún momento.

La segunda quiniela fué de Adolfo.

ESTA NOCHE

Para esta noche se ha combinado un magnífico programa.

PROGRAMA OFICIAL PARA LA FUNCION QUE SE CELEBRARA ESTA NOCHE

(A LAS 8 Y MEDIA)

PRIMER PARTIDO, A 25 TANTOS: Faura y Goyo, blancos, contra Ochoa menor y Escarza, azules. A sacar, ambos, del cuadro 9 y medio, con ocho pelotas finas.

PRIMERA QUINIELA, A 6 TANTOS: Ondarres, Vallejo, Maguregui, Elizondo, Paco e Ignacio.

SEGUNDO PARTIDO, A 30 TANTOS: Ignacio y Paco, blancos, contra Elizondo y Maguregui, azules. A sacar, ambos, del cuadro 10, con ocho pelotas finas.

SEGUNDA QUINIELA, A 6 TANTOS: Alvarez, Eguíbar, Aguinaga, Morales, Fares y Malluquiza.

TERCER PARTIDO, A 30 TANTOS: Aguinaga y Alvarez, blancos, contra Eguíbar y Malluquiza, azules. A sacar, ambos, del cuadro 10 y medio, con ocho pelotas finas.

Joe Medwick es un producto del Houston, de la Liga de Texas. Desde que debutó nunca ha dejado de batear .300. Consideramos a John Moore, el outfielder de los Phillies, superior a Jo-jo Moore, de los Gigantes.

RESULTADO OFICIAL DE LA FUNCION CELEBRADA ANOCHE

PRIMER PARTIDO

	Tantos
Ochoa menor y Aguiar, blancos	25
Martín y Deva, azules	21

Ganadores: BLANCOS.

PRIMERA QUINIELA

	Tantos	Pagos
1—Vallejo menor	1	$ 6.41
2—Salazar	6	3.35
3—Creus	1	7.05
4—Fares	5	5.87
5—La Paz	1	7.83
6—Maguregui	1	3.92

Ganador: SALAZAR. Pagó a:

3.35

SEGUNDO PARTIDO

	Tantos
Vallejo menor y La Paz, blancos	22
Creus y Fares, azules	30

Ganadores: AZULES.

SEGUNDA QUINIELA

	Tantos	Pagos
1—Adolfo	6	$ 6.04
2—Tellechea	1	6.40
3—Hugues	3	3.88
4—Alvarez	2	4.53
5—Malluquiza	2	5.18
6—Morales	1	5.44

Ganador: ADOLFO. Pagó a:

6.04

TERCER PARTIDO

	Tantos
Tellechea y Hugues, blancos	30
Morales y Adolfo, azules	23

Ganadores: BLANCOS.

Probables pitchers

NEW YORK, junio 16. (AP.)—Los probables pitchers para los juegos de hoy, miércoles, son:

LIGA NACIONAL

Chicago en Filadelfia: Roy Henshaw vs. Walter.

San Luis en Boston, dos juegos: Paul Dean y Leroy Parmelee vs. Ray Benge y Danny Mac Fayden.

Pittsburgh en Brooklyn: Cy Blanton vs. Ed. Brandt.

Cincinnati en New York: Paul Derringer vs. Al Smith.

LIGA AMERICANA

Boston en Chicago: Wesley Ferrell vs. Teddy Lyons.

Filadelfia en San Luis: Fink vs. Caldwell.

Washington en Detroit: Deshong vs. Rowe.

New York en Cleveland, dos juegos: Red Ruffing y Monte Pearson vs. Oral Hildebrand y Mel Harder.

Gran doble header de base ball ofrecerán hoy en La Tropical las Fuerzas Armadas

Se espera una lucha de interés entre los equipos. El team de la Marina jugará en el primer turno contra el de la Artillería. En segundo turno, la Policía actuará con el Regimiento Martí

El programa basebolero que se anuncia para esta tarde en el Stadium de «La Tropical», es interesante. Están comprendidos en el mismo, los teams de la Marina y el Quinto Regimiento, que se han reforzado considerablemente en sus últimas salidas, y que están listos para ofrecer buenas exhibiciones a los fans.

El team de la Marina, que, según muchos, tiene un chance hermoso de ganar el campeonato, ha agregado varios players profesionales a su squad y luce en admirables condiciones. Además, ahora está dirigido por Octavio Diviñó, un manager ganador, que sabe cómo hay que guiar los equipos hacia los campeonatos.

En su última salida, el team de la Marina fué dominado por Carlitos Eckelson y perdió su invicto, 7 por 3, pero sus hombres no habían entrado aún en forma y la verdad es que actuaron completamente de balance. Con las prácticas que les ha dado Diviñó, empero, los muchachos han mejorado un millón, y tenemos la seguridad de que esta tarde han de jugar pelota de altura.

EL TEAM DEL REGIMIENTO 5

Este es otro conjunto que ha mejorado un 75 por ciento. El manager Tulio Figarola ha ido agregando piezas de valor al squad regular y ha puesto al team en disposición de lidiar de igual a igual con cualquiera de sus oponentes.

Figarola abrirá esta tarde con Manolo Fortes, en el box, y el joven expitcher de los azucareros, que estuvo en el campo de training del club York, y que tiene que haber aprendido algo, ocupará la lomita en su mejor forma, dispuesto a demostrar que su bola es lo suficientemente buena para ganar games.

Figarola anunció el viernes último que «Fortes será pitcher y outfielder en su novena».

«El batting de Manolo es demasiado valioso para que quede en el banco, mientras otro ocupe el box» —dijo Tulio a la prensa, cuando la lluvia se presentó fuertemente para darle una victoria de 9x0 en el game celebrado contra el team de Columbia.

'Fortes está en forma, y ha recuperado otra vez su velocidad. Con esto tendremos un pitcher más de puntería para depender y esto nos ayudará a turnar a Silvio Romero con él en la lomita, para buscar nuestras victorias».

EL PROGRAMA DE HOY

El programa anunciado para hoy incluye interesantes desafíos. El team de la Artillería jugará en el primer turno con el equipo de la Marina, presentándose un buen duelo entre Julián García y Pimpi Valiente. Y en el segundo turno tendremos a los muchachos de la Policía, en abierta lucha con el team del regimiento «Martí».

En este segundo game ha de trabajar Juanito Eckelson por la Policía, y Fortes por el Quinto Regimiento.

El primer game comenzará a la 1 en punto.

Acabaron los Boston Bees con los Cardenales

Mientras tanto, Tin Chaplin limitó el ataque de los Cardenales a 3 hits aislados y ganó

BOSTON, junio, (AP.)—Los Bees de Boston derrotaron hoy a los Cardenales de San Luis con score de 10 por 4, bateándoles 17 hits a varios pitchers de Frisch. Mientras tanto, Tin Chaplin mantuvo a los Pájaros Rojos en tres hits aislados y empujó tres carreras con sus batazos.

El score:

SAN LUIS

	V.	C.	H.	O.	A.	E.
T. Moore, cf	4	0	0	2	0	0
S. Martin, 2b	4	0	1	1	2	0
J. Martin, 3b	3	0	0	1	1	1
Medwick, lf	4	0	1	5	0	0
Collins, 1b	4	1	1	2	0	0
Mize, rf	4	1	2	2	0	0
Davis, c	4	1	2	3	0	0
Gelbert, ss	4	1	0	1	4	1
Winford, p	1	0	0	0	1	0
Bunns, p	1	0	0	1	3	0
Fullis, x	1	0	1	0	0	0
King, xx	1	0	0	0	0	0
Totales	35	4	9	24	11	2

x bateó por Winford en el 6o
xx bateó por Munns en el 9o.

BOSTON

	V.	C.	H.	O.	A.	E.
Urbanski, ss	5	2	1	1	1	0
G. Moore, rf	5	1	2	5	1	1
Jordan, 2b	5	0	2	8	1	0
Berger, cf	4	0	2	4	0	0
Cuccinello, 2b	4	1	1	2	4	0
Lee, lf	5	3	3	1	0	0
Haslin, 3b	5	1	2	4	0	0
López, c	3	1	1	2	1	0
Chaplin, p	5	1	3	0	2	0
Totales	41	10	17	27	10	1

Anotación por entradas.

San Luis	000	000	103	—4
Boston	112	041	10x	—10

Empujadores: Chaplin 3, G. Moore 2, Cuccinello, Haslin, Jordan, Berger, López, King 2, Gelbert, Davis. Dobles: Berger 2, Haslin, López, Dager, Fullis. Double plays: S. Martin vs, Fullis. Quedados en bases Gelbert a Collins. Boston 11, San Luis 5. Bases por bolas: Chaplin 1, Winford 3, Strikeouts. por Chaplin 1, Winford 1, Munns 1. Hits por Winford 12 en 5 ing, Munns 5 en 3. Dead ball: Winford a Berger: Wild: Manns. Pierde: Winford. Umpires: Goetz, Riordan, y Barr, Tiempo1.55.

M.E.C.D. 2016

BRADDOCK DICE QUE SCHMELING TENDRA CHANCE SI PASA DEL 5º ROUND

CHOCOLATE TIENE INTENCION DE APUNTARSE UN RAPIDO EXITO FRENTE A JOHNNY ERICKSON

SPORTS DIARIO DE LA MARINA SPORTS

AÑO CIV LA HABANA, MIERCOLES, 17 DE JUNIO DE 1936 PAGINA QUINCE

Amateur Aces

—Algo de los crews juniors.
—Gastón y la natación.
—Notas sueltas del sector.

(Por DAN)

Aunque los Lobos del Habana Yacht Club creen tener prácticamente asegurado el triunfo en la regata junior de remos debido a la presencia de Mr. Fred Spuhn en el coaching staff, los azules del VTC, siguen ensayando con entusiasmo bajo el control de Guabela Aixalá, y más de cuatro hablan de «una sorpresa interesante»... Ramón García—sin ningún parentesco con el del menaje—parece ser hasta ahora el único remero asegurado en el bote azul... Está remando admirablemente y Guabela le ha dado mentalmente su O.K... (Guabe nunca dice nada oficialmente)... Los otros puestos del bote azul siguen discutidos, creyéndose por los «outsiders» que la canoa quedará definitivamente así:

Stroke: Roberto Perkins.
Número 3: Ramón García.
Número 2: Martínez Conill.
Número 1: Crucet o Avilés.
Timonel: Miquito Abello.

Guabela ha puesto gran parte de su interés en Alvarez de la Campa, que lanza el disco a distancia, y en Mayito Mendoza, a quien sólo el poco tiempo que lleva remando le mantiene lejos de la canoa regular... Una canoa a la que habrá que temer es la del Cienfuegos Yacht Club, que está practicando en sus propias aguas desde hace tiempo y que puede dar una sorpresa... El Buffalo Estévez, según nos dicen, no ha terminado aún su labor en el Náutico de Varadero, pero, cuando las canoas lleguen a la meta, no piensa estar precisamente al final.

Trompeta Mesa y otros basketbolistas del Cubaneleco están locos averiguando cuándo ha de entregarles Lipidia Bericiartu las medallas que ganaron en la justa junior del floor... Los muchachos dicen que en otros años los ganadores han recibido sus trofeos enseguida... Paez, el activo representante de la casa Spalding en el sector deportivo, es padre de familia... Desde hace días cuenta con un hermoso baby que la tiene revolucionada la familia ...Ni él, ni Mrs. Paez, han pensado todavía en el nombre a ponerle, pero, puede que le digan «Harris Spalding Paez»... Los actuales ejecutivos de la YMCA. están haciendo todas las diligencias necesarias a fin de que la nueva directiva encuentre todas las cosas en perfecto orden en la sociedad... Uno de los problemas más difíciles a resolver es el problema del agua... Las elecciones de los Cristianos son mañana viernes... Miguelito Gastón, estrella del colegio Belén, quiere romper los records nacionales de 50 y 100 yardas en natación, estilo libre, y voluntariamente se ha ofrecido como un show especial a Carlos Alfonzo.

En el Centro de Dependientes todavía siguen hablando del posible retorno de los negri-rojos al campo de los sports, pero, ese retorno no se ve por ninguna parte.. (Aparentemente, los directivos del Dependientes han perdido su amor a los sports)... Nos preguntan: ¿Cuántos coaches de natación, entendidos en la materia, hay actualmente en Cuba? ...Y la respuesta es: Pueden ser contados con los dedos de una mano, y—no llegan a cinco!!!!— Lo mismo decimos del track y field!!!... Mrs. and Mr. Sepúlveda anuncian un viaje a New York... (El es el secretario de la Embajada de Chile)... El viaje sentará muy bien a Mister Sepúlveda, y alejará a Adelina del bullicio colegial... Recomendamos: la película «Historia de dos ciudades»... También, el pitching de Juanito Domínguez, del Cubaneleco!... Más de dos remeros que se han hecho la idea de que han de formar el cuatro regular, recibirán una desagradable sorpresa para fin de mes... Un observador imparcial dice que José Luis García, outfielder del Cubaneleco, puede ser detenido fácilmente cuando se le pitchean bolas altas y adentro... Y aseguran que la bola preferida de «Espinacas» Ealo es la bola baja, esquina de home, afuera!!!....

Ricardo (Calimete) Trujillo, que voluntariamente se ofreció para catchear por el Atlético, tiene ahora una semana más para amoldarse a la posición... Los reglanos aseguran que el pennant de la Liga Nacional de amateurs será de ellos... Y sólo esperan que Joaquín Bernal entre en forma, en el outfield, para sentirse realmente championables... Los reglanos, incidentalmente, le temen más al Teléfonos que a los blanqui-negros del Fortuna...La casa de efectos de sports de Sánchez y Araoz marca actualmente el paso en ventas, pero, los representantes de la Spalding se proponen intensificar su propaganda en el verano.... Mientras tanto, qué hace la Casa Tarín?... Manolo Díaz ha hecho un milagro en el Habana Yacht Club; ha conseguido que los nadadores salgan a practicar con la frecuencia debida y esto le ayudará grandemente a formar los teams de la sociedad en la season... Incidentalmente, en Cuba despierta más interés la temporada de natación, que la de atletismo, y, nadie sabe por qué... Ahora que los deportes amateurs nocturnos han terminado, algunos atletas casados están encontrando verdadera dificultad para disculparse con sus mujercitas... Y como resultado, las concurrencias a los cabarets y academias de la ciudad han disminuido grandemente...

PREDICCION: Un club de esta ciudad encontrará dificultades con sus atletas si no cambia de política, muy pronto... OBSERVACION: el club Náutico de Marianao está abarcando a casi todo el elemento deportivo... NOTA: Casi todos los universitarios esperan volver a los sports en Noviembre.. RUMOR: Se habla de la formación de una Liga Independiente para controlar los deportes femeninos intercolegiales y se dice que el colegio La Inmaculada está interesado en el asunto...

Pedrito Ruiz vs. Oscar Ruiz el sábado 20

Ambos hurlers han de verse frente a frente en un game que tiene muchísimo interés

Nadie sabe cómo ha de arreglar la Liga Social su problema de los juegos suspendidos, pero la impresión general es que los dejarán para fin de temporada, siguiéndose el sábado próximo el schedule ordinario de la Liga.

Si esto se cumple así, entonces esta semana tendremos un interesante doble header en los terrenos de La Tropical, jugando el team de la Escuela de Comercio con la Havana Electric en el primer turno, mientras el Deportivo Hacienda se enfrenta con el Luz Caballero en el segundo.

El team de la Escuela de Comercio tiene una serie de magníficos jugadores, que hacen lucir al team championable, y el sábado tienen intención de acabar con Pedrito Ruíz desde temprano, a fin de acercarse más al primer lugar.

El programa del domingo, que se ofrecerá también en los terrenos de La Tropical, envuelve a los teams del ADC. y Deportivo Hacienda en el primer turno, con la Acción Republicana y Escuela de Comercio como contendientes del segundo game.

En Artemisa jugará el equipo de la Havana Electric.

JUEGOS SUSPENDIDOS

Los juegos del campeonato de baseball que hasta ahora han sido suspendidos por lluvia, son los que siguen:

Sábado 30 de mayo: Havana Electric y Deportivo de Hacienda.

Domingo 31 de mayo, en Artemisa: Luz Caballero y Deportivo de Hacienda.

Sábado 6 de junio: Luz Caballero y Acción Republicana.

Sábado 13 de junio: Deportivo de Hacienda y Havana Electric.

Acción Republicana y ADC.

Domingo 14 de junio: Havana Electric y ADC.

Deportivo de Hacienda y Acción Republicana.

Domingo 14 de junio, en Artemisa: Luz Caballero y Escuela de Comercio.

Perdió el team de Honrsby con los "Atléticos"

Pese a la buena arrancada que tuvieron los players del Rajah cayeron ante el Filadelfia

SAN LUIS, Junio 16 (AP)—Los Browns de San Luis, tratando de salir del sótano de la Liga Americana, abrieron hoy una importante serie de tres juegos con los Atléticos atacando duro, pero no pudieron aguantar y al final sucumbieron con un score de 9 por 4.

El score:

PHILADELPHIA

	V.	C.	H.	O.	A.	E
Finney, 1b.	5	0	0	10	1	0
Warstler, 2b.	4	0	1	1	5	1
Moses, cf.	5	1	2	4	0	0
Puccinelli, rf.	4	2	2	1	0	0
Higgins, 3b.	4	2	1	1	0	0
Johnson, lf.	5	1	1	2	0	0
Peters, ss.	5	1	2	1	3	1
Hayes, c.	5	2	3	7	2	0
Kelley, p.	3	0	1	0	1	0
Totales	40	9	13	27	12	2

SAINT LOUIS

	V.	C.	H.	O.	A.	E
Lary, ss.	4	0	0	5	2	1
Clift, 3b.	2	1	0	0	3	0
Solters, lf.	4	0	1	1	0	0
Bottomley, 1b.	4	1	2	11	0	0
Bell, rf.	3	1	1	2	0	0
West, cf.	3	1	1	4	0	0
Carey, 2b.	4	0	0	0	6	0
Giuliani, c.	4	0	1	4	0	0
Gnott, p.	1	0	0	0	0	0
Hogsett, p.	1	0	0	0	0	0
Andrews, p.	0	0	0	0	1	0
Mahaffey, p.	0	0	0	0	0	0
Bejma, x.	1	0	0	0	0	0
Totales	31	4	6	27	12	1

x Bateó por Andrews en el 7o.

Anotación por entradas:

Philadelphia . . . 000 530 100—9
Saint Louis . . . 031 000 000—4

Empujadores: Bell 2; Giuliani; Higgins 3; Hayes 2; Kelley; Johnson; Peters 2; Carey. Two base hits: Giuliani; Peters; Kelley; Puccinelli; Johnson; Solters. Three base hits: Bottomley; Moses. Home runs: Higgins; Hayes. Sacrifice: Kelley. Double plays: Warstler a Peter a Finney. Quedados en bases: Philadelphia 9; St. Louis 3. Bases por bolas: Kelly 2; Knott 3; Hogsett 1. Strikeouts: Kelley 3; Knott 1. Hogsett 1; Andrews 1; Mahaffey 1. Hits: a Knott 5 en 3 2-3 innings; Hogsett 3 en 1-3; Andrews 2 en 2; Hahaffey 3 en 2. Dead ball: Kelley a Clift. Wild pitches: Andrews; Mahaffey. Pierde: Knott. Umpires: Geisel, Hubbard y Dinnen. Tiempo: 2:00.

LIGA INTERNACIONAL

		C.	H.	E.
Buffalo	021 000 1—4	7	0
Newark	020 001 0—3	6	1

Baterías: Fisher y Crouse; Chandler y Collins.

		C.	H.	E.
Rochester	100 100 0—2	6	0
Albany	100 000 0—1	6	2

Baterías: Murray, Weiland y O-Farrell; Pettit y Redmond.

Si Schmeling le pelea a Louis a corta distancia, tendrá un chance frente a él

Louis es tan humano como cualquier otro heavyweight y puede ser castigado por un hombre que le dirija derechazos a corta distancia.-La mejor defensa puede decidir la contienda

Por James BRADDOCK, campeón mundial

(Especial al DIARIO DE LA MARINA a trapés del Universal Service)

NEW YORK, Junio 16 (US).—No será quien pegue más fuerte, sino quien ponga más mala intención en su punch, quien salga airoso en el combate anunciado para el jueves, en el ring del Yankee Stadium, entre el alemán Max Schmeling y Joe Louis.

El saber aplicar los golpes no es cosa que se aprenda en dos días, y, en esto, aunque parezca mentira, Louis lleva ventaja sobre Schmeling, pues sabe dirigir sus golpes donde realmente pueden causar daño al enemigo.

Desde luego, Schmeling lleva mucho tiempo sin pelear, y es lógico que haya perdido parte de lo que se conoce en el boxeo como «timing», (tiempo), para dirigir los golpes, pero no creo que en su forma normal pegue con más seguridad que Louis. He visto los ensayos de Herr Maxie en su campo de entrenamiento, y me ha parecido que ha estado un poquitín wild. Max poseerá aún parte o todo el punch que hizo de él un campeón mundial hace años, pero ya no conecta con la efectividad de ctras veces, y esto es un mal síntoma.

Cuando yo inicié mi campaña de retorno, pasaron algunos meses antes de que pudiese recuperar la dirección de mis golpes, y por este motivo creo que puedo apreciar perfectamente el problema que afronta Schmeling al subir al ring frente a Louis.

El ex-bombero también encontró dificultad para centralizar sus golpes, pero eso ocurrió sólo en los primeros días de su entrenamiento, pues actualmente se encuentra listo para la gran pelea y no creo que el jueves falle muchas veces cuando dirija su ataque a Schmeling.

EL CHANCE DE SCHMELING

Muchos expertos creen que la pelea del jueves será fácil para Louis, pero yo insisto en afirmar que, aunque Joe sea finalmente el triunfador, el asunto no será tan fácil como muchos suponen.

Por largo tiempo se ha creído que Schmeling no pasará de dos rounds. Y los expertos no han admitido que un hombre de experiencia como Schmeling, que ha sido campeón pueda valerse de su inteligencia para llegar al límite. Yo no estoy de acuerdo con esta idea, y creo, sinceramente, que la experiencia de Max le ayudará no sólo a sostenerse, sino que le dejará en magnífica posición para ganar el match.

Si Schmeling pasa del quinto round será muy difícil de conquistar, y nadie sabe lo que pasará en Yankee Stadium.

Los expertos no sacan siempre airosas sus predicciones. Cuando yo me enfrenté con Baer, las cotizaciones eran de 15 a 1 en contra mía y gané, ¿no es cierto? ¿Por qué entonces, no ha de ganar Schmeling frente a Louis, cuando los logros son sólo de 4 a 1?

No quiero decir con esto que Schmeling ha de ganar. Pero no puede negárseme que tiene mucha experiencia y que sabrá darle vuelta al ex-bombero, alrededor de su derecha, para marearle al final.

LA MEJOR DEFENSA, GANARA

La defensa propia ha sido siempre una defensa natural. Y aplicada al boxeo es decisiva.

El pugilista que mejor sabe protegerse resulta siempre el mejor peleador, y nueve veces de cada diez se lleva la decisión de la pelea. Por esto entiendo que la mejor defensa triunfará el jueves en el Stadium de los Yanks.

Hasta el presente, Louis ha lucido grande en la defensa, por la sencilla razón de que ninguno de sus oponentes le ha atacado en condiciones en los combates que han sostenido. Algunos le han tenido miedo, y Maxie Baer sólo tuvo un momento inspirado en el cual le tocó varias veces la cara con sus golpes

Yo tengo la firme impresión de que cuando alguien toque a Louis en condiciones, éste tendrá que abandonar el ataque para mantenerse a la defensiva, y entonces será interesante ver si puede ganar con tanta facilidad.

Los que apuesten a Schmeling pueden estar seguros de una cosa: que Max no se acobardará en ningún momento y que buscará la pelea a corta distancia que ha de darle resultado. Louis puede ser castigado por el golpe corto de derecha y Schmeling empleará esa táctica desde el comienzo del bout hasta el final.

No crean que yo trato de levantar a Schmeling porque soy su partidario. Lo único que trato de expresar es que Louis es tan humano como cualquiera de nosotros, y que cuando se le pegue en condiciones se caerá como cualquier otro heavyweight.

James Braddock, el campeón mundial de boxeo y redactor del DIARIO DE LA MARINA, aparece aquí con sus dos hijos, en su propia casa, mientras espera el mundo que se aclare quién ha de ser su rival en Octubre.

Luis Felipe Gutiérrez considera a Juan Belmonte, pero se alegra de la demora del bout de Choco

En primer lugar porque si es verdad que Johnny se aclimata más no es menos cierto que Chocolate también he mejorado muy notablemente. Y en segundo lugar por su nuevo poulain, Joe

No hay mal que por bien no venga. Así reza el refrán y así creemos.

Hemos perdido la serie de peleas más espléndidas que jamás se han ofrecido y que debían llevarse a cabo el pasado sábado en la Arena Cristal. No fué, como todos saben, culpa de los atletas ni de los fanáticos, como tampoco de los promotores, managers ni cronistas. Don Júpiter Pluvioso persistió en aguarnos la fiesta. Es el único a quien hay que alzarle el brazo. Pero veamos la parte lógica y seamos optimistas. ¿Es mejor que se haya suspendido esta pelea? Dirán muchos «No tal...» En primer lugar, pensemos en esos pobres boxers que se han venido entrenando desde hace tres semanas y pensemos asimismo en ls gastos extraordinarios y bien serios por cierto en que ha de incurrir Juanillo Belmonte, el promotor. Hay que pagarle a los boxers su training extraordinario, como hay que pagarle hospedaje a Johnny Erickson, su manager y su trainer... También hay que indemnizarlos, porque pierden otro combate que tenían firmado en los Estados Unidos. Ahora bien, en medio de tantas calamidades alguien se beneficia...

ERICKSON Y CHOCOLATE ESTARAN MEJOR

Hablamos con Pincho sobre el particular. Luis Felipe armado de su eterno tabaco, nos dijo lo siguiente: «Kid Chocolate está en una forma espléndida. Podía haber dado una pelea salvaje el pasado sábado. Pero tengan todos ustedes en cuenta que cada día el Kid está mejor. Sus piernas van poniéndose en una forma tal, que mucho me equivoco o dentro de breves semanas ha de ser el mismo que le dió la pelea más salvaje de su vida al actual campeón mundial Canzoneri. Y si ahora nos dan una semana más de respiro, mejor que mejor. Siempre se adelanta algo. Por supuesto, que no soy egoísta y he sido promotor. Me causan una profunda pena las pérdidas del promotor Juan Belmonte. Pero nos cabe el consuelo de que la culpa no ha sido nuestra. Además, yo estoy guiando a Joe Pedroso y cada día me aprende más. Esta semana de respiro ha de ponerlo en unas condiciones invencibles. Le vamos a ganar a Erickson y le vamos a ganar a Johnny Cruz».

En seguida nos trasladamos al Hotel Royal Palm donde se encuentran alojados Erickson, su manager y trainer. Estos se mostraron muy satisfechos. Solo les ha molestado las lluvias, que no les ha permitido visitar la Habana y conocerla a fondo. Pero según nos afirmaron, Erickson se aclimitará mejor, estará en mejor forma para el día 20 y, como los fanáticos a diario lo verán prepararse en el Candado, donde también se prepara Chocolate, podrán juzgar de las condiciones y metales del uno y del otro.

Molina es el que está que trina. «Me tenía que embarcar y ahora me quedo. ¡Qué cosa más bella!... Pero bueno, ya montado en el burro, qué se va a hacer. Sixtico será el que más sufra, porque todos estos percances le fueron achacados a él. Cada vez que va a pelear, suceden sabe Dios cuantas cosas.

En fin, que si usted va visitando a uno por uno de todos los que están metidos en el lío de los tres star bouts del sábado 20, se encuentra, que mientras unos se alegran, otros no quieren ni que le mencionen nada de boxeo.

Los fans también están demasiado ansiosos por saber lo que ha de ocurrir, y si don Júpiter volverá a cometer sus torpezas o sus diabluras...

LIGA INTERNACIONAL
(Juegos nocturnos)

		C.	H.	E.
Toronto	010 021 000—4	11	1
Baltimore	003 000 000—3	6	0

Baterías: Johnson y Erickson; Bivin, Matuzak y Savino, Florence.

		C.	H.	E.
Montreal	000 001 020—3	8	2
Syracuse	000 100 000—1	7	2

Baterías: Smythe y Myatt; Meola y Heving.

(Segundo juego, nocturno)

		C.	H.	E.
Buffalo	000 000 200—2	5	1
Newark	000 111 00x—3	7	0

Baterías: Semell y Phillips; Wicker, Makosky y Baker.

Los Cubs tienen ya 12 victorias consecutivas

Larry French ocupó el box en esta ocasión para dar a los Oseznos el éxito: 4 por 1

FILADELFIA, Junio 16 (AP)—Los Cubs de Chicago, bateando con mucha oportunidad, alcanzaron hoy su décima-segunda victoria consecutiva, superando a los Phillies con un score de 4x1.

Larry French pitcheó maravillosamente, logrando dominar perfectamente a los Phillies en los pinches. Mientras tanto, sus compañeros batearon con oportunidad para ayudarle con carreras a la victoria.

El score:

CHICAGO

	V.	C.	H.	O.	A.	E
Hack, 3b.	4	1	1	3	1	1
Herman, 2b.	5	1	2	3	3	0
Galan, cf.	5	1	1	3	0	0
O-Dea, c.	3	0	2	5	0	0
Demaree, rf.	5	0	2	1	0	0
Allen, lf.	5	1	2	2	0	0
Cavarretta, 1b.	5	0	3	8	0	0
English, ss.	3	0	0	1	3	0
French, p.	3	0	0	1	1	0
Totales	38	4	13	27	8	1

PHILADELPHIA

	V.	C.	H.	O.	A.	E
Chiozza, cf.	4	1	1	2	0	0
Atwood, x.	1	0	0	0	0	0
Sulik, lf.	4	0	1	3	0	0
Klein, rf.	4	0	0	3	0	0
Camilli, 1b.	4	0	3	11	0	0
Whitney, 3b.	4	0	1	1	1	1
Norris, ss.	4	0	0	4	3	0
Wilson, c.	4	0	2	2	0	0
Gómez, 2b.	3	0	0	1	3	0
Sheerin, 2b.	1	0	0	0	1	0
Kowalik, p.	3	0	2	0	2	0
Walter, xx.	1	0	0	0	0	0
Totales	37	1	10	27	0	1

x Bateó por Chiozza en el 9o.
xx Bateó por Kowalik en el 9o.

Anotación por entradas:

Chicago. . . . . 000 120 001—4
Philadelphia . . . 100 000 000—1

Empujadores: Whitney; English; O-Dea; Cavarretta; Allen. Two base hits: Wilson 2; Allen. Stolen bases: Camilli; Hack. Sacrifice: O-Dea. Double play: Norris a Camilli. Quedados en bases: Philadelphia 10; Chicago 12. Bases por bolas: Kowalik 4; French 1. Strikeouts: Kowalik 2; French 4. Wild pitch: Kowalik. Umpires: Magerkurth, Quigley y Moran. Tiempo: 2:06.

Gran interés en las justas de yates de vela

Los yatistas tienen en movimiento a las justas de la temporada oficial de velas

Una gran temporada están celebrando los yatistas criollos.

Apenas iniciado el meeting veraniego, se nota un embullo extraordinario entre los lobos.

El sábado por la tarde terminó la serie por la copa Cienfuegos Yacht Club, arribando los barcos a la meta en la siguiente forma:

Júpiter, HYC	4—33—25
Lía Lii, MYC	4—34—25
Jíbaro, MYC	4—35—23
Delfín, MYC	4—37—15
Kurush, MYC	4—39—30
Benjoe, MYC	4—42—50

El Aurrerá V fué descalificado por tocar boya.

La serie la ganó el Jíbaro, propiedad del magnífico skipper del Miramar Yacht Club, doctor César Fuentes.

Bajo un verdadero aguacero, se efectuó el domingo la originalísima regata en opción a la décimo novena copa donada por el impepinable Rafael Posso, en aguas del Habana Yacht Club.

Quizás la referida justa sea la única en su clase en el mundo, a no ser que allá por la Patagonia haya otra igual.

Como saben los lectores, los contendientes tienen que darse un «trancazo» en el bar del club y salir rápidamente a tomar los botes. Luego remar hasta las estrellitas, preparar el velamen y buscar la mejor navegación.

El regreso es lo mismo.

Pues bien, a pesar del temporal existente, los yatistas demostraron su envergadura y se lanzaron a conquistar el trofeo de Don Rafael Posso, luchando contra las inclemencias del tiempo.

Los hermanos Patterson ganaron a última hora, precisamente en la corrida final.

He aquí el resultado:

Salida: 10:40; llegada: 11:52.
DELFIN, Hermanos Patterson.
JUPITER, Carricaburu, F. Velasco.
SANTOY, Smith, Santeiro.
HALCON, G. Tuñón, Sta. Cruz.
BENJOE, Karman, Martel.
KURUSH, Cárdenas, Heriquez.

EN EL TRAINING CAMP DEL "KID" CHOCOLATE

—Johnny Erickson muy alegre y confiado.
—Fanáticos de Jiguaní vienen a ver a Pedroso.
—Legón, dice Sixtico, pidió $250 para un bout.

El día de ayer fué muy ocupado en el training camp del Deportivo Candado. Johnny Erickson llegó muy tempranito e hizo guantes, luciéndonos muy fuerte y agresivo. El italo-americano está fuerte como un Miura y dada la seriedad que pone en su preparación, parece que lleva las intenciones de romper la buena marcha que lleva el Kid. Se le ve preocupado en el peso, tal parece que quiere subir dentro de la división feather.

—¿Qué peso llevará usted el sábado?—le preguntamos a Erickson.

—Yo quiero subir al ring en la división Recuerde el boxeo. ¿Quién ha derrotado al Kid en el límite del peso feather? Nadie. El devolvió el campeonato por no estar en condiciones de defenderlo. Si yo lo venzo. como creo seguro, pues si cuando él era el fenómeno le dí dos peleas bien parejas, ahora que él se descuidó y yo he seguido cuidándome, no veo el porqué no he de vencerlo, pues si ello resulta me presentaré en New York reclamando que se me nombre challanger de Mike Belloise para discutir el título del Estado de New York, que es el que nos interesa y el que da dinero.

Una vez terminado el training el americano, subió al ring el negrito del Cerro, quien nos luce cada día mejor. Entre los innumerables fanáticos que estaban ayer presenciando el entrenamiento, nos encontramos con varios llegados de Jiguaní. Vienen, según ellos, a ver el programa del sábado y dispuestos a jugar dinero a su «gallo» Pedroso. Estuvieron comentando la pelea de éste y Baby Oriental y poco más o menos nos dijeron: a pesar de que el nuestro se tuvo que presentar rebajado a 127 y media libras, la pelea fué de un solo lado y el Baby no ganó un solo round. El K. O. fué el más fulminante que hemos visto por aquellos lares. Si algún día viene la revancha, que cuenten con nosotros para jugarnos lo que quieran y si los amigos de Johnny Cruz creen que van a ganar, pueden pasar por aquí y castigarse el bolsillo.

El último en subir al ring fué Sixtico Morales. A pesar de que es más fácil sacarse la lotería que hacer hablar a este buen señor, pudimos sacarle algunas frases. Estoy pesando 141 libras y pienso hacer a Molina lo que hice a Quintanita. Lo malo de todo es que me voy quedando sin contrarios y a mí me gusta pelear todas las semanas. Legón, a quien vencí una vez, ganándole, según los jueces, todos los rounds, pidió 250 pesos por pelear conmigo y sabido es que no se puede pagar esa cantidad.

El entusiasmo que reina en el Candado es tal, que ayer había más de tres mil fanáticos

El team Regla irá a Hershey en la semana

Han preparado los reglanos una monumental excursión que promete resultar interesante

(Por DOMINO)

Aunque los oficiales de la Liga Nacional de Amateurs han de reunirse esta tarde para dictaminar en la forma en que han de celebrarse los cuatro matches que la lluvió llevó a la suspensión el domingo último en el circuito, se cree que se tomará un acuerdo en virtud del cual todos los encuentros no han de darse el mismo día. Parece que hay intención de dividir los programas, señalando para el sábado uno de ellos, y dejando para la otra semana el otro.

¿CORRERAN EL SCHEDULE?

Se ha hablado también de correr el schedule, pero no creemos que esto se lleve a cabo, debido a que la temporada está fijada para terminar el 4 de octubre y prolongarla más sería mezclarla con la pelota profesional, que comienza siempre alrededor del 10 de octubre.

Además, hay acuerdo tomado en el sentido de que los desafíos suspendidos se jueguen todos los sábados, por tanto, es de esperarse que el acuerdo en firme sea tomado en ese sentido.

LOS MATCHES DOMINICALES

En una forma u otra, lo importante es que el domingo volveremos a gozar de los choques de la Liga Nacional de Baseball Amateur, que este año está rompiendo todos los records existentes en materia de entradas. El equilibrio de fuerza de los equipos, y el amor propio con que juegan los muchachos ha entusiasmado a la afición y está reuniendo gran concurrencia en los distintos parques de la Liga.

Si se respeta el schedule dejándolo como está actualmente, esta semana se darán tres juegos en La Habana, y uno en Hershey Park, siendo todos de interés.

En los terrenos del Vedado Tennis Club actuarán los muchachos del Club Fortuna con el Club Atlético en el primer turno, y el Vedado con el Yara en el segundo. En Regla jugará el team del Cubaneleco con el Teléfonos, pudiendo darse en este match un gran duelo de pitchers entre el zurdo Mercadefe y Juanito Domínguez, y en Hershey jugará el Regla, que llevará una excursión especial con más de 1,000 fanáticos.

LA JUNTA DE HOY

Enrique Nogueira, Presidente de la Liga, ruega a todos los delegados que concurran esta tarde a la junta que tiene anunciada en las oficinas de la Unión Atlética para tratar todo lo relacionado con el schedule.

HOME-RUNS DE AYER

Los players de las Grandes Ligas que batearon ayer de home run, y sus líders, son los siguientes:

Foxx, Red Sox	2
Gehrig, Yankees	2
Dickey, Yankees	1
Reynolds, Senadores	1
Stone, Senadores	1
Rogell, Tigres	1
Hayes, Atléticos	1
Higgins, Atléticos	1
LOS LIDERS	
Jimmy Foxx, Red Sox	16
Lou Gehrig, Yankees	14
Hal Trosky, Indians	14
Melvin Ott, Gigantes	12
Goose Goslin, Tigres	10
Bill Dickey, Yankees	10
TOTALES POR LIGA	
Liga Americana	270
Liga Nacional	234
Totales	504

ASOCIACION AMERICANA
(Primer juego)

		C.	H.	E.
Kansas City	000 030 010—4	8	3
Columbus	110 001 03x—6	9	2

Baterías: Niggeling, Moore y Madjeski; Macon, Potter y Chervinko.

(Segundo juego)

		C.	H.	E.
Kansas City	000 100 010— 2	10	1
Columbus	014 001 04x—10	17	3

Baterías: Page y Breese; McGee, Sout y Chervinko.

Van Mungo fué expulsado otra vez de la lomita

Los Piratas batearon libremente para ganar el encuentro con un socre de nueve por dos

BROOKLYN, Junio 16 (AP)—Los Piratas sacaron a Lingle Van Mungo del box, y ganaron su primer encuentro de la invasión por el Este con un score de 9 por 2.

Van Mungo se puso flojo en el box y él mismo se quitó, comprendiendo que no tenía nada en la pelota.

El score:

PITTSBURGH

	V.	C.	H.	O.	A.	E
Jensen, lf.	5	1	1	2	0	0
Schulte, cf.	4	1	0	1	0	0
P. Waner, rf.	4	0	2	2	0	0
Vaughan, ss.	3	0	1	0	3	0
Suhr, 1b.	4	0	1	14	0	1
Brubaker, 3b	4	2	1	1	2	0
Lavagetto, 2b.	5	2	3	1	6	0
Todd, c.	5	1	1	5	0	0
Lucas, p.	5	2	2	1	2	0
Totales	39	9	12	27	13	1

BROOKLCN

	V.	C.	H.	O.	A.	E
Bordagaray, cf.	3	0	0	8	0	0
Jordan, 3b.	4	0	1	2	1	0
Watkins, rf.	4	0	0	2	0	0
Hassett, 1b.	4	0	0	6	0	0
Bucher, 2b.	4	2	2	1	0	0
D. Taylor, lf.	3	0	1	3	0	0
Frey, ss.	3	0	0	1	2	0
Berres, c.	3	0	1	4	1	0
Mungo, p.	2	0	0	0	1	0
Earnshaw, p.	0	0	0	0	0	0
Jeffcoat, p.	0	0	0	0	0	0
Gautreaux, x.	1	0	0	0	0	0
Leonard, p.	0	0	0	0	0	0
Totales	31	2	5	27	5	0

x Bateó por Jeffcoat en el 8o.

Anotación por entradas:

Pittsburgh . . . . 000 000 531—9
Brooklyn . . . . . 010 100 000—2

Empujadores: Taylor 2; Todd 2; Lucas 3; P. Waner 3; Vaughan. Two base hits: Bucher; Todd; Lavagetto 2. Three base hits: Bucher; P. Waner. Stolen bases: Bordegaray; Taylor. Double play: Vaughan a Lavagetto a Suhr. Quedados en bases: Pittsburg 9; Brooklyn 3. Bases por bolas: Lucas 1; Mungo 6. Strikeouts: Lucas 5; Mungo 2; Jeffcot 1. Hits: a Mungo 5 en 6 1-3 innings; Earnshaw 5 en 1 1-3; Jeffcoat 0 en 1-3; Leonard 2 en 1. Passed ball: Berres. Pierde: Mungo. Umpires: Stewart, Pfirman y Pinelli. Tiempo: 2:15.

Elegancia respaldada con CALIDAD

Los Sujetadores Krementz para Corbata son preferidos por los hombres que visten bien, no sólo por sus diseños y aspecto elegante sino porque su *CALIDAD* garantiza satisfacción.

KREMENTZ

B. J. del Riesgo, *Representante*
Rayo No. 2, Habana

TOPICOS FUTBOLISTICOS

Por PETER

—La junta del «Hispano».
—Desenvainaron el sable.
—Un acuerdo muy equitativo.

Sí, señor, son muy fogosos los hispanófilos. Pero además tienen otra cualidad. La de ser muy hispanófilos.

Cuando abandonamos el lunes la mansión de los Tigres, eran las once y media de la noche y estaban todavía enfrascados en el primer asunto que se puso sobre el tapete. Y a esa hora estaban Landrove y Castrillón en un duelo a ver quién gritaba más.

Claro, los que nos vieron salir del salón, en ese crítico momento, habrán dicho: «Ese cogió miedo». Pero se llevaron el gran chasco los que así pensaron, pues una vez que dejamos en el periódico la nota que salió ayer, y en vista de que el espectáculo—pensamos nosotros—, podía terminar con un bout o una batalla real de aquéllas que nos ofrecían hace muchos años, Cubillas y San Martín, volvimos al lugar de los acontecimientos.

Eso sí, entramos con cierta preocupación, porque en vista del estado de ánimo que habíamos dejado a dos de los leaders, nos imaginábamos aquéllo convertido en un Campo de Agramonte. Pero ¡qué va, viejo!, «ningún de eso». Una verdadera balsa de aceite. ¡Como si les hubieran echado agua fría!

Díaz seguía en el uso de la palabra, ahora con ademanes cadenciosos, muy circunspecto, y el Campeón de Dominó, se reía, se reía, se reía...

—¿Pero qué ha pasado aquí? Preguntamos.

—Y Cartaya que oyó nuestra interrogación, nos informó:

—Que esos dos tíos son maestros en la preparación de las masas. Se pusieron tágicos, al borde de quedarse afónicos de tanto gritar y hacer ademanes belicosos, todo para preparar la estocada.

¿Pero es que afilaron nuevamente el sable?

—¡Qué sabes tú! Estaba desenvainado desde que empezó la junta, pero para que el elemento no le cogiera miedo, y saliera huyendo, fué que Landrove y Castrillón nos ofrecieron aquella escena con visos de final de drama chino.

Así terminó la primera parte de la junta general del Hispano. Un grupo de los más entusiastas «se puso para su número» para levantar un fondito que sirva para reforzar el equipo al terminar el presente Campeonato pues es el sentir de todos los hispanófilos, que el team de futbol tiene que ponerse al nivel de su historial deportivo. Y como ya pasaban de las doce y estaba el Secretario Rodríguez muy atareado en los «numeritos», se pospuso la junta para terminarla en la noche del viernes.

En esta segunda parte se tratará sobre la gran verbena 'Lucero del Alba» que tienen los hispanófilos en perspectiva. No tendrá Díaz, pues, por qué ponerse a idealizar, ni habrá motivo para que Castrillón, pensando en las diabluras que hace en el viril deporte que inventó el famoso Mudo, lo contraríe con filosofías de doble nueve.

Esta noche habrá Junta de Directiva en el Deportivo Centro Gallego.

El señor Abella, Secretario por sustitución, cita por este conducto, en nombre del Presidente Social, señor Eugenio González, a todos los miembros de la Directiva.

La hora de comienzo, es la de las ocho y media.

Se ruega puntual asistencia.

Anoche fuímos a la reunión del Comité Directivo de la Federación de Futbol de La Habana sólo con un propósito: El de ver si era cierto que el programa de juegos suspendido el pasado domingo por el mal estado del tiempo, se ofrecía este domingo, corriéndose las fechas de los juegos posteriores. De primer momento nos parecía un disparate, y por eso fué que ayer hiciéramos patente nuestra extrañeza.

Y llegamos a la Federación, precisamente cuando el Presidente, señor Jesús Lacera, explicaba el asunto. En seguida comprendimos que estábamos equivocados, y que el nuevo sistema es el único que se puede poner en práctica.

Antes, cuando se suspendía un programa, se quedaba para el final. Pero es que antaño el dinero se lo repartían al sesenta y al cuarenta vencedores y derrotados. Es decir, que todos los clubs manejaban dinero cada vez que jugaban. Pero ahora con los «home-clubs» no sucede así. Ahora las sociedades cogen dinero una sola vez al mes, y esa oportunidad la pierden, como la perdió el Olimpia, el pasado domingo, tendría que esperar un mes más, para «entrar en el dinero». La medida, pues, de celebrar el programa suspendido en una fecha, en la que le sigue, nos parece muy justa, y muy equitativa, porque nosotros no somos de los que andan creyendo en el cantar de que el dinero se hace con cáscaras de huevo.

EN LAS GRANDES LIGAS

RESULTADO DE LOS JUEGOS CELEBRADOS AYER

LIGA NACIONAL	LIGA AMERICANA
Chicago, 4; Filadelfia, 1.	Cleveland, 8; New York, 4.
New York, 5; Cincinnati, 2.	Chicago, 4; Boston, 2.
Boston, 10; San Luis, 4.	Filadelfia, 9; San Luis, 4.
Pittsburgh, 9; Brooklyn, 2.	Washington, 9; Detroit, 8. (10 in.)

ESTADO DE LOS CLUBS

LIGA NACIONAL

	G.	P.	Ave.
SAN LUIS	35	19	.648
Chicago	33	22	.600
Pittsburgh	32	23	.582
New York	30	24	.551
Cincinnati	27	28	.491
Boston	25	31	.446
Filadelfia	20	37	.354
Brooklyn	20	38	.345
Totales	222	222	

LIGA AMERICANA

	G.	P.	Ave.
NEW YORK	36	18	.667
Boston	34	22	.607
Cleveland	28	26	.519
Detroit	29	28	.509
Washington	29	28	.509
Chicago	26	27	.491
Filadelfia	20	33	.377
San Luis	16	36	.308
Totales	218	218	

JUEGOS SEÑALADOS PARA HOY

LIGA NACIONAL	LIGA AMERICANA
Chicago en Filadelfia.	Boston en Chicago.
Pittsburgh en Brooklyn.	Washington en Detroit.
Cincinnati en New York.	Filadelfia en San Luis.
San Luis en Boston, dos.	New York en Cleveland, dos.

M.E.C.D. 2016

REPRESENTATIVOS VILLAREÑOS GESTIONAN AUXILIOS PARA LAS ZONAS AFECTADAS POR LAS LLUVIAS

MOVIMIENTO POLITICO

Tópicos y Comentarios

—Plan de Trabajo.
—Huelga periodística.

PROGRAMA mínimo. Plan de trabajo. El doctor Ramón Zaydín, mente lúcida, espíritu alerta, ha señalado la conveniencia de que por los partidos del Gobierno, es decir, por las fuerzas parlamentarias de la Triple Alianza—como él dice—se acuerda un programa mínimo, un plan de trabajo a realizar, en término convenido.

Es esa una forma, acaso la más viable, de reducir a soluciones rápidas y escalonadas, aquellos problemas que por su especial condición o la apetencia del país, exijan urgente tratamiento.

Y es que en los problemas públicos existen grados y categorías que los fijan de inmediato en el plano de lo exclusivo e inaplazable o los relevan a un lugar en donde, sin perder en manera alguna su importancia, pueden esperar el turno sucesivo en el que siempre gozan de ocasionar oportunidad.

De ahí que el doctor Zaydín, líder de la mayoría y jefe del partido del Gobierno, al referirse al programa confeccionado por el Comité Parlamentario del CND en el Senado, reconozca la eficacia de un plan de trabajo, de un programa mínimo a realizar por la Coalición.

LOS cronistas parlamentarios españoles—leímos ayer una bella glosa de Marquina sobre el caso—se han declarado en huelga, o lo que es lo mismo, se han negado a continuar haciendo la información del Congreso en virtud de la orden existente, que estiman vejaminosa, de que se les registre al entrar. Con ese motivo se ha planteado un problema de ética periodística.

El gesto de los repórters parlamentarios ofrece oportunidad al ilustre compañero de «Avance» para recordar un caso análogo acaecido en 1918, época en que él hacía tales informaciones. Pero en éste, no fué porque se le registrara, sino en virtud de determinadas palabras vertidas por el Presidente y que los periodistas, con mucha razón, estimándolas deprimentes, pidieron que fueran rectificadas, lo que al fin lograron, ya que Cambó, uno de los más destacados líderes del momento, se negó a hablar en la sesión próxima aduciendo que no podía hacerlo encontrándose ausentes los representantes de la opinión pública, lo que impulsó a la presidencia a rectificar las palabras objeto del encono periodístico.

Para apreciar la rebeldía actual de los cronistas parlamentarios españoles, sería necesario saber, lo que parece probable, si exceptuando de la orden de registro a los diputados, se incluyera a los periodistas en la categoría de público espectador o visitantes. En este caso, la más elemental ética de la profesión interesa la revocación de la orden y una declaratoria, por quien corresponda, de qué significado tiene y qué función ejerce el cronista y de un verdadero periódico, claro está—en las sesiones de aquel Cuerpo.

Pero lo que puede suceder allí es lo que aquí ocurre, no sólo en el Congreso sino en todas partes, y es que a título de periodista entre en cualquier lugar partido de Gobierno, al referirhasta el pipisigayo.

IMPORTANTE ASAMBLEA CELEBRO AYER EL BLOCK REPUBLICANO PROVINCIAL

Ayer, en Obrapía 61 tuvo efecto la reunión que oportunamente anunciamos del «Block Republicano», Agrupación ésta que integran los Presidentes y Secretarios de los Comités Municipales del Partido Acción Republicana en esta provincia y por los Alcaldes Municipales del propio Partido.

Dicha asamblea, al igual que otras anteriores que ha celebrado el Block Republicano, tuvo por objeto cambiar impresiones alrededor de los problemas que afectan a Acción Republicana en los 25 términos de la provincia, así como la de discutir y encauzar las aspiraciones de los líderes del mencionado Partido en cada municipalidad.

Al acto asistieron representaciones de todos los términos y el mismo fué presidido por el Dr. Luis Cartaña. También ocuparon puestos en la presidencia destacados Jefes de AR, entre los que recordamos al Jefe natural de la sargentería, Presidente del Ejecutivo Municipal de la Habana y actual Secretario del Interior señor Carlos M. Peláez; el popular líder, lugarteniente del Presidente de la República, desde el comienzo de éste en la vida pública y Subsecretario de Agricultura señor Francisco Castro; el distinguido y culto Director Técnico de AR, amigo de la mayor intimidad del Dr. Miguel Mariano Gómez y Secretario de Comunicaciones, Dr. Rafael Santos Jiménez y otros.

Después de debatidos los asuntos motivo de la reunión, usaron de la palabra el señor Peláez, el Dr. Cartañá, «Paquito» Castro y el doctor Santos Jiménez que hizo el resumen. Todos los oradores pronunciaron discursos doctrinarios e hicieron resaltar sus deseos, que son los mismos del Presidente de la República, de resolver equitativamente todos los problemas de la aguerrda sargentería republicana que, por dos ocasiones, ha sido factor importantísimo para el triunfo de las aspiraciones del Dr. Gómez Arias.

UNA ENTREVISTA ENTRE LOS GOBERNADORES Y EL SECRETARIO DE GOBERNACION

Ayer se efectuó en la Secretaría de Gobernación, una interesante entrevista, entre el Secretario del Interior, señor Carlos M. Peláez, los gobernadores provinciales, señores doctor Francisco Argudín, Coronel Celestino Baizán, doctor Lorenzo Delgado, Roberto Pérez Lara y doctor Angel Pérez André, seis Consejeros en representación de los seis Consejos Provinciales, a uno por Consejo, y los enadores, doctores Ramón Zaydín y Manuel Capestany.

El objeto de este cambio de impresiones entre los gobernadores y consejeros con el Secretario de Gobernación, se debe a que algunos gobernadores provinciales se han mostrado inconformes con el acuerdo del Congreso, aumentando el sueldo a los consejeros, por estimar que las recaudaciones no son suficientes para incluir en el Presupuesto General, tales aumentos.

La presencia de los senadores, doctores Zaydín y Capestany en la reunión, se ha interpretado como que los mismos, están actuando de mediadores en el problema, y a ese efecto, coadyuvan con el señor Peláez en la solución del asunto.

Después de un extenso cambio de impresiones, en el que cada cual explicó sus razones, se adoptó el acuerdo con el Secretario de Gobernación, y oídos los argumentos de las partes, solucione el conflicto con el alto espíritu de justicia que viene demostrando en el ejercicio de su alta investidura.

LA SEÑORA FINA FORCADE SERA REELEGIDA PDTA. DEL DIRECTORIO DE MUJERES MARIANISTAS

Para el próximo domingo, en la calle de San José 112 tendrá efecto una importante asamblea del Directorio Nacional de Mujeres Marianistas, al ojteto de celebrar las elecciones para los cargos de la Directiva de dicha colectividad femenina.

Para Presidente del Directorio, será reelegida la prestigiosa dama, señora Fina Forcade de Jackson, pues en las dos candidaturas que hasta ahora se han confeccionado se le ha incluido.

El acto de elecciones comenzará a las diez de la mañana del domingo y terminará a las cuatro de la tarde del propio día.

BETISMO, QUE IMPULSA LA PRESIDENTA DE LA LIGA FEMENINA DE ACCION REPUBLICANA SEÑORITA LUCILA DE CASTRO

Dice la señorita Lucila de Castro:

«Ante la carinada apostólica, que en estos momentos repercute de Oriente a Occidente, por la súplica del Secretario de Educación, señor Luciano Martínez, clamando con ansia cívica contra el analfabetismo, al que conceptúa de «ignominiosa hidra», nuestra sociedad se apresta en contribución de ideal. La pujanza de liberación social, mediante la obra educacional, los anhelos de reconstrucción del panorama patrio, llevan a nuestro Secretario de Educación a erguirse como un titán de bélica epopeya, que rasga los destinos futuros con lanza de amor y hace de la lanza milagrosa pluma, capaz de escribir sobre el corazón de nuestro pueblo este emblema de triunfo: «LA LEY DE DIOS SERA CUMPLIDA».

* * *

Por eso es que ahora en nuestra sociedad, (que se delinea cuando las cosas así lo merecen) en generosos rasgos de piedad... hay una como conmoción de todas sus clases, dispuestas a acogerse, igual que a rito religioso, al llamamiento de la obra educacional; para hacer cumplir tal obra, con el ejemplo con el consejo espiritual, con la palabra de fe, con la irradiación del esfuerzo de la enseñanza, con las normas programáticas del mejor hacer... con la alta orientación... con el acto de calidez y de buena voluntad.

Nuestra sociedad, después de las intestinas luchas fratricidas, que como carroña absobieron la médula de los puros sentimientos cubanos, se alza sedienta del buen camino, y se aviene en comunidad de dulcedumbre, a impulsar la obra generosa. Al calor de este ideal... se adhieren connotadas asociaciones culturales y de acción cívica-política de Cuba. Y también se adhieren, como patrocinadoras, esa hueste de mujeres cubanas, de nuestra alta clase social e intelectual que son faros de altruísmo, y son instrumento entre nosotros de la expansión del bien. Ellas, que pertenecen a todas las ramas humanitarias que en Cuba existen: «Damas Isabelinas»; «Asociación de Ciegos Varona Suárez; «Congreso Nacional de Madres»; «Asilo Menocal»; «Hijas de la Caridad»; «Asociación de Beneficencia Domiciliaria de la Habana», etc... ante el llamamiento del señor Secretario de Educación, poseídas de sentimiento maternal, se ofrecen en cuadro de patrocinadoras y se acogen al cristiano lema: «ENSEÑAR AL QUE NO SABE».

Lucila de CASTRO.

* * *

Cooperan por la consecución de este empeño humanitario: «Alianza Nacional Feminista». Presidenta: doctora María Gómez Carbonell, Representante a la Cámara. «Club Femenino», Presidenta: Ana María Borrero. «Círculo de Bellas Artes»: Presidente. Antonio Rodríguez Morey. Rama del Sunshine en Cuba: Presidenta, Virginia Lluy. «Club Cultural Flora Mora: Directora, Flora Mora; Directora, Flora Mora. Coral de la Habana: Directora, doctora María Núñez de Quevedo. Club Atenas: Presidente, Miguel Angel Céspedes. Directorio Nacional de Mujeres Marianistas: Presidenta, Fina Forcade de Jackson. Asociación Nacional de Mujeres Nacionalistas: Presidenta, Carmela Suárez Llata. Juventud de Acción Republicana: Presidente, José Miguel Morales Gómez. Liga Femenina de Acción Republicana: Presidenta, Lucila de Castro.

PATROCINADORAS. — La Marquesa de Tiedra, Octavia Blanco viuda de Laurrieta, Carmelina Laurrieta de Fondón, Aída Peláez de Villaurrutia, María Montalvo de Soto Navarro, María Ursula Ducasi de Blanco Herrera, Dolores Betancourt de Ramírez, Mireille García de Franca, María Radelat, María Dolores Machín de Upman, Fina Forcade de Jackson, Valeria Marcos de Azcanio, Conchita Valdivia de Santo Tomás. María Romero de Viertes, Rafaela Mederos viuda de Fernández, Conchita Fernández de Plá, Graciella Hernndez Leal de Mederos, Gloria Alonso de Vasconcelos, María Castro de González, Carmela Nieto de Herrera, Trinidad Cueto de Cabrisas, Lolita Luis, Consuelo Morillo de Govantes, Juanita Cano de Font. Dulce María Junco de Font, María Calvo viuda de Giberga, Amelia Solberg de Hoskingson, Margot Martínez Pedro de Longa, Mercedes Pintos, Blanquita Fernández de Castro de Jardines, Dulce María Brión de Roselló, Aurora Pestana, María Collado, María Barillas de Linares, Mercedes Barillas, Nena Benítez, Conchita Gallardo, Ana María C. de Lois, Rosita Anders, Representante a la Cámara, Enriqueta Castro de Mujica, doctora María Caro, Representante a la Cámara, Tuiita Bosque de Baguer, doctora Catalina Pozo Gato, Carmela Suárez Llata, doctora María Teresa Ramírez. Josefina de Cepeda, María Luisa Ríos, doctora Pilar Palma, Margot Pestana de Pérez, doctora María Méndez de Villada, Estrella Raventós, Catalina Verelló de Montesino, doctora Durán de Alemany, doctora Ondina de Quesada, doctora Amelia de Vera, Josefina Crespo de Piñeiro, doctora María Latapier de Céspedes, Carmen Fernández de Castro de Rodríguez Capote, Luisa María del Cueto de Piñeiro, Tácita Paisán de Ferrer, Candita Gómez Calás de Bandujo, María Sánchez Fuentes de Florit, Fabiola de Arriba de Botet, Cheíta Tagle de Alfonso y Perla Fowler, la talentosa cronista social.

* * *

Nos dice la señorita de Castro, que esta rama filantrópica de la «Liga contra el Analfabetismo», celebrará, cuando así lo señale el Secretario de Educación, un cambio de impresiones con él, que por la alta naturaleza de tal junta, resultará especie de consejillo.

HECTOR PAGES, CONTRARIO AL ARRENDAMIENTO DADO A LA MATANZAS TERMINAL

EL DR. HECTOR PAGES CANTON, representante cenedista matancero, continúa sus gestiones con el Secretario de Hacienda para que no sea prorrogado el contrato de arrendamiento a la Matanzas Terminal de las líneas de ferrocarril y muelles de Dubroc; por considerar que esa prórroga a más de ilegal, representa un grave y positivo perjuicio para la ciudad de Matanzas y para los intereses del Estado. Este es un asunto que el Dr. Pagés califica de importancia vital para la vida económica de la Ciudad natal.

EL SENADOR PEDRAZA SE INTERESA POR MEJORAS EDUCACIONALES Y DE O. P.

El Dr. Rafael Octavio Pedraza Rodríguez, Senador por Las Villas, está resultando uno de los señores Senadores más activos y que con más interés viene tratando los distintos problemas nacionales. A estas horas el Senador Pedraza ha presentado varios Proyectos de Ley, sobre Profiláxis Venérea, Amnistía sobre antecedentes penales, obras públicas en la Provincia de Santa Clara, en los Términos de Santa Clara, Cruces, San Fernanro de Camarones, Manicaragua, Camajuaní, Sagua, etc.

Acabamos de ver sobre su mesa de trabajo, tres Proyectos de Ley importanísimos. Uno que se refiere al Acueducto de Santa Clara, defectuoso desde hace mucho tiempo, por haber sido hecho para una poblacion de diez y ocho mil habitantes y contar actualmente con cuarenta mil. Otro, muy importante, lo presentará el Senador Pedraza en estos días, y es el que se refiere a la Carta de Identificación Personal, que se estima ha de producir, aproximadamente, millón y medio de pesos anuales, con una insignificante erogación a cada individuo, produciendo también grandes beneficios, no sólo a las clases pobres, las que mediante su identificación no serán desplazadas de los Departamentos de Beneficencia pública por las clases pudientes, sino que ha de beneficiar grandemente a los maestros con la creación de nuevas aulas, y la población escolar, que podrá en gran parte concurrir a esas aulas y así combatir el analfabetismo, que tan grandes proporciones está tomando en nuestro país en los últimos tiempos.

Y el otro Proyecto, que nosotros damos en llamar el más importante, que es la reposición de todo Maestro de Instrucción Primaria que fué cesanteado, y que cabe dentro de la creación de doscientas aulas que por esta Ley establecen, y cuyo gasto será cubierto por los ingresos que se obtengan por la Ley que establece la Carta de Identificación Personal a que nos referimos anteriormente. Como se ve, el Senador Pedraza busca una salida franca a un problema tan serio como es en Cuba, el analfabetismo, y como lo es también la situación en que se encuentra una cantidad de Maestros, que con razón o sin ella, fueron separados de sus cargos.

LOS EXCONGRESISTAS SE REUNEN EL SABADO

Se cita a todos los ex congresistas de la República para un cambio de impresiones que se llevará a efecto el sábado día 20 del corriente mes, a las 5 p. m. tn el Salón de Conferencias de la Cámara de Representantes.

Los que suscriben suplican a sus compañeros la más puntual asistencia a dicho acto.

Habana, 15 de junio de 1936.

Dr. Elpidio Pérez, Enrique Samuel, Dr. Amado Finales, Federico de la Cuesta, Antonio Peña, José M. de la Cuesta, Dr. Evelio Alvarez del Real, Prisciliano Piedra, Abelardo Mola, Dr. Félix del Prado, Dr. José Mulkay, Rogelio Alfert.

FELIPE JAY, PARTIDARIO DE LA AMNISTIA A LOS MUNICIPIOS DE LA REP.

Ayer charlamos brevemente con el joven representante nacionalista oriental señor Felipe Jay, a quien encontramos atareadísimo en su Despacho particular del cuarto piso del Capitolio, atendiendo a los numerosos amigos y correligionarios que acuideron a visitarlo.

Felipe Jay, actua de acuerdo con sus compañeros de Cámara y de Partido de la Provincia Oriental, en la solución de los problemas que afectan a la histórica región y a los nacionalistas de aquella provincia.

En la conversación que sostuvimos con el joven congresista oriental nos aclaró que es partidario decidido del proyecto del Dr. Zervigón, pues estima justa la amnistía que solicita para los municipios, pero, que se produjo partidario de que dicho asunto pasara a la Comisión de Asuntos Provinciales y Municipales, porque entiende que es y debe ser la pauta que se siga en todas las cosas al objeto de que cada asunto que resuelva la Cámara sea un problema perfectamente estudiado.

ACTITUD REBELDE DEL DOCTOR SAMPEDRO

RANCHO VELOZ, junio 16. DIARIO.—Habana.—Momentos antes de partir para la capital de la República, donde se encuentra su distinguida esposa y sus hijos, el doctor José Sampedro, Jefe Local de Sanidad que era de Corrallilo de donde vino a esta población a desempeñar igual cargo para hacer política nacionalista en cooperación hacia el Alcalde Casanova, y cuyo nombre sonaba como posible candidato del PUN en los próximos comicios. apoyado por dicha primera autoridad, manifestó que había roto definitivamente con su novel correligionario, por incumplimiento de ofertas que le habían sido hechas para que aceptara la permuta, y otros motivos que no quiso revelar. pero que se tienen noticias de que guardan relación con su alto cargo y sus empleados.

Referente a la actitud rebelde del doctor Sampedro circulan dos rumores que no han podido ser confirmados. Uno dice que el jefe sanitario reclutará a los numerosos disgustados del PUN y formará una izquierda mayorista para discutir la supremacía al pretenso dictador; mientras que por el otro, se afirma que ya el irreducible galeno tiene el propósito de trasladarse a otra localidad y abandonar a su suerte, a su correligionario, compañero y ex jefe.—SARABIA.

GESTIONA MARTINEZ FRAGA EN O. PUBLICAS, MEJORAS PARA LA ZONA GUANAJAY

Desde hace varios días, viene celebrando largas entrevistas con el señor Secretario de Obras Públicas, Ingeniero y Arquitecto Raúl Simeon y con el señor Director de Obras Públicas, la más rápida atención a los graves daños ocasionados en puentes, carreteras y caminos, por las inundaciones producidas por las contantes lluvias que han azotado la rica zona de Yaguajay.

De acuerdo con los datos y antecedentes suministrados por el Alcalde de Yaguajay, señor Leovigildo Pérez, al través del Dr. Martínez Fraga, el señor Secretario de Obras Públicas, ha dispuesto que el Segundo Jefe de la Provincia de Santa Clara, Ingeniero señor Balbona, como comisionado especial, visite Yaguajay, al objeto de conocer los trabajos a realizar y comenzarlos inmediatamente.

El próximo lunes partirá de Santa Clara para Yaguajay, el Ingeniero señor Balbona con el doctor Martínez Fraga, quien ha invitado entre otros legisladores villareños, a los señores Abelardo Ruiz y Armando Cepero.

AMIGOS DEL PUEBLO

Por disposición del comandante Manuel Morales Broderman, presidente por sustitución reglamentaria de la Asamblea Municipal de la Organización Nacional «Amigos del Pueblo», se cita por este medio a los Delegados de barrios, para la Junta General que habrá de efectuarse el jueves 18 del actual a las 4 de la tarde en Reina 57 altos (Círculo de los Tercios Nacionalistas).

Habana, 15 de junio de 1936.

Humberto Rubio,
Secretario de Correspondencia.

EL CORONEL ELISEO FIGUEROA

Ayer tuvimos el gusto de saludar al coronel Eliseo Figueroa, uno de los más bravos adalides de la guerra de independencia, fundador de la Guardia Rural en la que llegó a ostentar el grado de teniente coronel y ex-representante a la Cámara por la región camagüeyana.

En la última campaña política, su amistad personal con el General Asbert y las decepciones que sufriera, según él, de los jefes del liberalismo, hicieron que laborara por el triunfo del CND, cuando su abolengo, su adhesión al General Gómez, su defensa del liberalismo, que hicieron que se pronunciara contra el Gobierno sacrificando su brillante carrera militar, debieron darle acogida en las filas del gallo y el arado.

De eso y de otras cosas charlamos ayer con el coronel Figueroa, siempre modesto y cordial, como valiente fué cuando al lado de Raúl Arango escribió a filo de machete las páginas más brillantes de la Guerra en la provincia de la Habana.

SE RECOMIENDA A UN PERIODSTA AL SR. CARLOS PELAEZ

La sociedad espirituana vería con agrado que el Secretario de Gobernación, Sr.Carlos Peláez, llevase para esa Secretaría a un cargo de confianza al periodista espirituano señor José Serra Carbonell, Cronista del diario «El Fénix» de aquella localidad y Corresponsal de importantes diarios de esta Capital desde hace muchos años y uno de los luchadores más decididos de Acción Republicana y defensor en toda la línea del Dr. Miguel Mariano Gómez.

Serra Carbonell sería un colaborador fiel y práctico de esa Secretaría pues capacidad y sagacidad tiene para ello especialmente en asuntos policíacos.

LIBERALES DE VUELTAS PIDEN EL CUMPLIMIENTO DE UN PACTO HABIDO

EL COMITE EJECUTIVO MUNICIPAL del Partido Liberal de Vueltas, reunido en la casa de su Presidente el Dr. José Pagola Hernández, acordó que si por el doctor Miguel Mariano Gómez, Presidente de la República y el Coronel Gabino Gálvez, Gobernador Provincial de las Villas, no se le cumple al Partido Liberal el pacto, en cuanto a darle al liberalismo las posiciones que ganó y que dió el triunfo a la coalición, pedir al Alcalde liberal de aquella municipalidad villareña, Dr. Juan M. Núñez, que se considere en libertad de acción no sosteniendo la coalición en el Municipio y actuando en consecuencia.

También tomaron el acuerdo de solicitar de los presidentes de los Ejecutivos nacional y provincial, Comandante Recio y Dr. Capestany, respectivamente; así como de los presidentes del Senado y la Cámara y de todos los Senadores y Representantes liberales, que hagan cuestión de partido la desnacionalización de la policía.

Información Telegráfica
DEL INTERIOR DE LA ISLA

Por nuestros Corresponsales a través del Hilo Directo del DIARIO

PINAR DEL RIO

SE LESIONO UN GUARDIA RURAL AL CAERSE DEL CABALLO

SAN LUIS, Pinar del Río, junio 16. DIARIO, Habana.—A consecuencia de la caída del caballo que montaba, se lesionó gravemente el guardia rural Angel Vázquez, siendo trasladado a Pinar del Río.—Mórmol, corresponsal.

HA SIDO MUY SENTIDA LA MUERTE DE RAUL CUERVO RUBIO

PINAR DEL RIO, junio 16. DIARIO, Habana.— La muerte del estimado señor Raúl Cuervo Rubio, ha sido muy sentida en esta sociedad. Era el desaparecido hermano de los notables ciudadanos León y Gustavo.

—Los maestros e nueva creación, atraviesan una situación difícil, por debérseles varios meses de sueldo. Urge que el secretario de Educación resuelva el problema de estos educadores.—Guillermo Rodríguez, corresponsal.

MATANZAS

EXTRAIDO DE LA LAGUNA EL CADAVER DE JOSE RAMON FALERO

MATANZAS, junio 16. DIARIO, Habana.—En la laguna de la finca «Dos Hermanos», en el término de Pedro Betancourt, fué extraído hoy el cadáver de José Ramón Falero, que pereció ahogado ayer en los momentos en que pretendía pasarlo a nado.—Lovio, corresponsal.

EL AVIADOR TENIENTE MENENDEZ FUE AGASAJADO POR SUS COMPAÑEROS

MATANZAS, junio 16. DIARIO, Habana.—Hoy fué huésped de la Jefatura de este distrito militar el teniente aviador de la Marina Constitucional, Antonio Menéndez Peláez, héroe del vuelo Camaguey-Sevilla, siendo festejado dignamente por la oficialidad del Regimiento «Plácido», que le ofreció un ponche de honor, confraternizando jubilosamente con el «as» de nuestra aviación. El piloto siguió viaje esta tarde para la Perla del Norte, con objeto de visitar la Playa Azul. A su regreso esta noche, será huésped de los distinguidos esposos capitán Eduardo Argilagos y señora Esther Pura García de Argilagos.—Lovio, corresponsal.

LA POLITICA EN PINAR DEL RIO

EL REPRESENTANTE JOSE MANUEL CASTILLO.—El pasado domingo tuvimos el gusto de departir algunos minutos con el destacado Representante de Acción Republicana por la provincia de la Habana, José Manuel Castillo, quien se dirigía a su pueblo natal de San Luis, en unión del distinguido periodista Armando Loret de Mola, donde se les ofreció un almuerzo criollo por importantes personalidades de aquella localidad.

José Manuel es vueltabajero. Regionalista de indiscutible afecto al terruño. Cubano de verdad. Siente por la patria como pudiera sentir una madre por un hijo. De tendencia progresista, estima que hay necesidad de cambiar el sistema y los procedimientos en Cuba. Defensor acérrimo de la clase proletariada, se interesa por cuanto redunde en su beneficio y procura hacer cuanto esté a su alcance por lograrlo.

Sobre sus recientes gestiones en el Congreso con respecto a materia social, nos dijo: «Soy el Representante del pueblo. A él me debo y por él estoy luchando con entera sinceridad y buenos propósitos. Mis proyectos de leyes presentados a la Cámara, pueden confirmar estas palabras. Es de urgencia imprescindible realizar un cambio inmediato en nuestro sistema actual de vida, para facilitarle al obrero y al campesino nuevos y más humanos medios de subsistencia.»

Después se refirió al reparto de tierras y a la banca de refacción agraria, sintiéndose francamente emocionado. Cada frase suya revelaba claramente la grandeza de su patriotismo y l hidalguía de su corazón. Los campesinos y obreros de Cuba tienen cifrados en la actuación congresional de José Manuel Castillo todas sus mejores esperanzas.

LO APOYAN LOS LIBERALES.

El artido Liberal de esta provincia, de acuerdo co nlos pactos existentes y las declaraciones públicas del Presidente de la República, espera que sea equitativamente cumplida la distribución de las posiciones oficiales. Y para una de las que le pertenezca, apoya al joven galeno de esta ciudad Guillermo Boué y Sánchez, figura joven y valiosa de nuestra intelectualidad, que pusiera a contribución del Partido sus mayores esfuerzos personales.

Conectado íntimamente con el coronel Benítez y demás jefes liberales, su designación se da como cosa absolutamente resuelta.

BESALAMANO.—El joven Representante nacionalista por esta Provincia señor Ricardo Navarro y Cano, nos ha enviado un atento besalamano, dándonos cuenta de haber tomado posesión de su cargo.

Al acusar recibo del mismo, deseamos al joven Navarro toda clase de éxitos.

Guillermo Rodríguez,
Corresponsal.

SANTA CLARA

NUEVO DERRUMBE EN EL RAMAL DE TRINIDAD

SANTA CLARA, junio 16. DIARIO, Habana.—Un nuevo derrumbe ha ocurrido en el ramal de Trinidad, de la Cuban Company, en el lugar conocido por Manacal, paralizando el movimiento de trenes por esa vía. Varias cuadrillas de obreros están trabajando para normalizar el servicio.—Armando Machado, corresponsal.

LA CARRETERA DE SANTA LUCIA A PEDRO BARBA

CABAIGUAN, junio 16. DIARIO, Habana.— Acaba de constituirse un comité de propaganda pro carretera Santa Lucía Pedro Barba, pasando por este pueblo a fin de llegar al logro definitivo para la construcción de la carretera que unirá a este municipio con sus barrios, por ser de gran necesidad en esta rica zona agrícola que produce cien mil tercios de tabaco.—Quesada, corresponsal.

ORIENTE

ABSUELTOS POR URGENCIA

SANTIAGO DE CUBA, junio 16.—DIARIO, Habana.— El Tribunal de Urgencia ha celebrado un juicio por gangsterismo contra Juan Pellicer, Valeriano Lescalle y Antonio Vidal, acusados de dar muerte al comerciante Francisco Vázquez, en el término de Guantánamo.

El fiscal Soto Peña solicitó en primer término pena de muerte para dichos individuos, retirando después la acusación por no haberse podido probar su culpabilidad. Finalmente fueron absueltos.

MOCION DE UN CONCEJAL A FAVOR DE LOS OBREROS

El Ayuntamiento ha hecho suya una moción del concejal Narciso Fabars, donando una parcela de terreno de su propiedad para fabricar 98 casas para obreros por medio de un sorteo de la Lotería Nacional. Se acordó felicitar al citado señor Fabars.

DESASTRES OCASIONADOS POR EL MAL TIEMPO

Continúan las torrenciales lluvias en toda la provincia. Desde Guantánamo reportan grandes inundaciones y pérdidas de cosechas. En Baracoa se ha perdido también la cosecha de bananos, y distintos barrios de dicha ciudad están inundados de agua. En Mayarí la creciente e los ríos ha destruído las plantaciones de tabaco.

AUMENTO ALARMANTE DE LA DELINCUENCIA

En las estaciones de policía de esta ciudad se recibe a diario enorme número de denuncias de robo, lo cual prueba que la delincuencia aumenta de manera alarmante. Por tal motivo se espera que las autoridades actúen enérgicamente.

ACUERDAN LOS CONSEJEROS COMBATIR EL ANALFABETISMO

En sesión celebrada por el Consejo Provincial, se acordó combatir el analfabetismo y la vagancia de los menores que merodean por las calles en horas de clases escolares, dedicándose en la mayoría de los casos al robo y a dañar la propiedad. Asimismo se acordó solicitar mayor número de aulas para Oriente, por ser esta provincia la que tiene menos alumnos proporcionalmente.—García, Corresponsal.

50 BECAS PARA UN ASILO PIDE LUIS E. HERNANDEZ

El Secretario de Sanidad, doctor Manuel Mencía, recibió ayer la visita del congresista villareño Luis Emilio Hernández Mauri, quien fué a saludarlo — según nos dijo — y a entregarle unas exposiciones en cuya favorable solución tiene gran interés.

En una se pide la exención de pago en los impuestos para la Fundación Benéfica Cementerio Tomás Acea, una de las obras arquitectónicas más bellas de la América y legítimo orgullo de Cienfuegos. Y en otra se solicitan 50 becas para ampliar a 100 el número de niños que alberga el Asilo «Amparo Fernández de Castaño», que viene rindiendo una labor altruista, generosa y humana, en la Perla del Sur.

Luis Emilio salió de esa entrevista con el doctor Mencía, sumamente complacido, por haberlo encontrado en un plano de soluciones favorables y rápidas.

EL DR. FERNANDO DE LA CRUZ, PRESIDENTE DE LA COMISION DE J. Y CODIGOS

El Dr. Fernando de la Cruz, joven y culto representante del Partido Acción Republicana, ha sido elegido, por la unánime votación de sus compañeros del Comité Parlamentario, Presidente de la Comisión de Justicia y Códigos.

Nadie con mas méritos que el doctor de la Cruz, para ocupar esa importante posición dentro de la Cámara de Representantes, pues el distinguido congresista republicano, por su dedicación, vastos conocimientos y caballerosidad, constituye una legitima esperanza para la alta judicatura.

Expone la Judicial cómo ocurrió hace poco un fratricidio

Un menor dió muerte de un modo casual al hermano. El suceso ocurrió en Cifuentes

Cumpliendo instrucciones del Jefe de la Policía Judicial Julio Moreno Coll, el agente de dicho Cuerpo Luis Torres Catá, acaba de rendir informe al Juzgado de Instrucción de Sagua la Grande, en causa por homicidio, aclarando la forma en que perdiera la vida el menor Arsenio Pérez, vecino que era de la finca «América», situada en el barrio Este, del Término de Cifuentes.

Según el hábil pesquisante, Rafael Pérez Díaz, es hombre de posición desahogada, residiendo en la finca de su propiedad, la citada «América», en unión de su esposa e hijos.

A pesar de ser menores de edad, los hijos de Pérez ayudan a su padre, atendiendo al ganado, y demás labores agrícolas, teniendo, además, una cría de gallinas, en un patio de la finca distante unos setecientos metros de la casa en que residen. el que atendían, personalmente, dos de esos menores nombrados Ricardo Primo y Arsenio Pérez.

Como en aquel lugar existe abundancia de gavilanes, éstos atacaban con frecuencia a las citadas aves, comiéndose los polluelos y causando con ello verdadero perjuicio en las crías, que no podían nunca prosperar.

Para eliminar esas aves de rapiña el Ricardo Primo, que cuenta unos catorce años de edad, hubo de adquirir, sin que se conozca la forma empleada para ello, una escopeta de un solo cañón, calibre 16, con la cual daba caza a aquéllas.

El día 17 de abril del año en curso salieron de su casa los menores Ricardo Primo, Arsenio y Oscar, montando todos en un caballo para dirigirse al patio de gallinas, llevando en esa ocasión el Ricardo Primo, su escopeta, cargada con un cartucho de perdigones; comenzando a desmontarse todos, con el fin de dar de comer a las aves y ahuyentar a los gavilanes.

En esa situación, y en los precisos instantes en que se encontraban frente a frente el Ricardo y el Arsenio, éste último en plano superior, hubo de dispararse la escopeta que portaba el primero alcanzando en pleno rostro a Arsenio, siendo por lo tanto, un caso de imprudencia.

Al darse cuenta de lo sucedido Ricardo quitó el cartucho vacío a la escopeta, que arrojó entre unas palmeras, donde más tarde lo ocupó el agente Torres Catá y se dirigió apresuradamente a su casa, contando lo ocurrido a su tío Eugenio Fernández y a su hermana, América Pérez, los que condujeron al herido a la casa, donde falleció minutos más tarde, y recogieron la escopeta.

Finaliza su informe Torres Catá, asegurando que es falsa la versión propalada por los familiares de Arsenio, con el fin de exonerar de toda culpa a Ricardo Primo, de que él primero encontró la escopeta abandonada en el lugar del hecho y, al manejar la misma, se le disparó, alcanzándolo y ocasionándole la muerte.

El coronel Batista ha dado órdenes a los jefes de las zonas inundadas para que atiendan a los damnificados

Desea que en las medidas de sus fuerzas ayuden a la obra de reparar los daños. Nuevos donantes para crear el Instituto Cívico Militar. Visitas al Comandante Mariné

El comandante Jaime Mariné, jefe de los ayudantes del coronel Batista, informó ayer a los periodistas de Columbia que el jefe del Ejército había dado órdenes a todos los jefes de los puestos militares por donde se ha hecho sentir el meteoro acuoso, para que éstos socorran en la medida de sus fuerzas a todas aquellas personas que sufrieron las consecuencias del temporal de agua.

Esta medida fué trasmitida a todos los jefes de puestos de las zonas afectadas, por el comandante Mariné.

VISITAS.—Largo rato estuvieron conversando ayer con el comandante Mariné el señor Hartman, director de la Renta de Lotería, y el doctor Antonio Arturo de Bustamante.

PARA EL INSTITUTO CIVICO MILITAR.—Ayer se nos ofreció una nueva lista de donantes que han contribuído para la construcción del Instituto Cívico Militar.

Contribuyeron para esta noble obra los capitanes Fernando Salcedo, Miguel A. Pérez, Emilio Ferrer y el teniente Federico Flaquer, con la suma de 25 pesos cada uno.

El comandante José Figarola, 25 pesos; el coronel Angel A. González, 100 pesos; el doctor Roberto Netto, 25 pesos; el Cuerpo de Vigilantes de la Secretaría de Obras Públicas, 25 pesos; el alcalde de La Esperanza, 5 pesos; la orquesta «Ondina», 3 pesos; el Club de Alistados del Cuerpo de Ingenieros, 10 pesos; el Club Cabranense de la Habana, 25 pesos; la Sociedad de Empleados, Dependientes, Tarjadores y Jornaleros del Muelle de Santa Clara, 40 pesos; el teniente coronel auxiliar Regino Pérez Giraudy, 50 pesos, y el capitán Manuel González Alvarez, director de la clínica «4 de Septiembre», con 10 pesos.

Anuncia 10 actos para este mes el C. de Bellas Artes

Entre ellos se encuentra una conferencia de Juan Luis Martín. Bello programa

Durante la presente quincena, el Círculo de Bellas Artes celebrará los siguientes actos para los cuales invita a sus socios.

Martes 16 (a las nueve de la noche): Recital poético del Sr. E. Masó.

Miércoles 17 (a las seis de la tarde): Acto inaugural de la exposición de dibujos de alumnos de las escuelas públicas.

Jueves 18 (a las cinco y media de la tarde): Homenaje al «Lyceum» y a la señorita Renée Potts, vicesecretaria del Círculo. Tomarán parte María Luisa Ríos, Eugenio Florit, José Antonio Ramos y Magda Iturrioz.

Sábado 20 (a las cinco y media de la tarde): Sesión preparatoria de la II Fiesta Intelectual de la Mujer. Tomarán parte: María Luisa Ríos, Gilda Lois, Josefina de Cepeda, Carmen de Pazos, Ana María Borrero, Piedad Maza de Fernández Veiga, Lucila de Castro, Aida Peláez de Villaurrutia, Uldarica Mañas, Candita Gómez de Bandujo, Aída Cuéllar, María Corominas y Margarita Rodríguez.

Domingo 21 (a las nueve de la noche): «El feudalismo y la democracia en la América actual», por el señor Juan Luis Martín.

Martes 23 (a las nueve de la noche): Concierto del maestro Jascha Fischermann, con la cooperación de Conchita Gallardo, en una charla sobre la música hispanoamericana, y la señorita Olga Fischermann, en un programa de canciones internacionales.

Miércoles 24 (a las seis de la tarde): Recital-conferencia de la señora Hortensia Droop de Dalmau.

Jueves 25 (a las seis de la tarde): Recital del poeta señor Hilarión Cabrisas.

Sábado 27 (a las nueve de la noche): Recital poético del señor Mario Barral.

Lunes 29 (a las seis de la tarde): Inauguración de la exposición de «motivos cubanos».

Wolter del Río se halla atareado con los presupuestos

Estarán terminados el día 19. De momento se emitirán sólo diez millones de pesos

La Dirección de Contabilidad de la Secretaría de Hacienda se halla adaptando la plantilla de ese departamento, de acuerdo con el presupuesto correspondiente.

El Secretario, doctor Wolter del Río, viene laborando día y noche junto con el director y subdirector de Contabilidad, señores Beruff Mendieta y Pérez Arocha, con el propósito de dejar terminado el presupuesto para el próximo viernes. Luego éste será sometido a la consideración del Presidente de la República y del Consejo de Secretarios.

SOBRE LA ACUÑACION DE PLATA

En lo que respecta a la acuñación de plata, se asegura que será de diez millones de pesos, por ahora, emitiéndose certificados plata por igual cantidad para ponerlos en circulación, quedando el metal blanco como garantía en las bóvedas de la Tesorería General.

Desde el año 1915, en que el doctor Leopoldo Cancio, ex Secretario de Hacienda, de grata recordación, hizo la primera emisión de moneda cubana, paulatinamente el montante del dinero nacional ha ido aumentando, de acuerdo con el progreso de la nación; tenemos, pues, que el año 1915 se acuñaron 23 millones 756.750 pesos. En el año 1923, se acuñaron $6.000.000 en plata; en el 1934, dos acuñaciones de diez millones cada una, y en el año 1935, otra de diez millones de pesos. También en el año 1916 se hizo otra acuñación de nickel ascendente a $693.780.00.

Los certificados plata comenzaron a circular en el año 1935, cuando fueron emitidos diez millones de pesos, siguiendo otra por la misma suma el mismo año, dado su insistente demanda por Bancos, Comercio, Industria y particulares; y en febrero de este año, la tercera y última, también por diez millones de pesos.

Los beneficios de la nueva acuñación servirán para cubrir los gastos del próximo presupuesto.

LOS PAGOS DE ESTE MES

En este mes de junio, último del año fiscal, se está haciendo considerable extracción de dinero del Tesoro; para atender a los compromisos contraídos con empréstitos extranjeros ha sido situada ya la cantidad de $1.394.208.52, y para personal y gastos de material tendrán que situarse el día último sobre $4.500,000.00.

El Obispo Martínez Dalmau fué objeto de un gran agasajo

Santa Clara le demostró su cariño y respeto. Una fiesta única en su clase en Cuba

SANTA CLARA, junio 16. DIARIO Habana.—Por iniciativas del Presidente del Ateneo de Villaclara señor Sergio R. Alvarez y de la Dra. Rosa Pérez de Barrero, Regente de las Damas Isabelinas, se efectuó anoche un gran banquete en el hotel «Suizo», como homenaje al Obispo de Cienfuegos Monseñor Eduardo Martínez Dalmau, que ha sido el primer cubano nombrado recientemente para ocupar tan alto cargo dentro de la grey cristiana en ésta. Es tan grande el cariño que le profesa esta sociedad al Obispo Martínez Dalmau, que al ágape asistieron representaciones del comercio, la banca, prensa local y otras entidades. También acudieron al banquete lo más granado de la soceidad, pueblo y como caso curioso el Venerable Maestro de la Logia Masónica de esta ciudad.

El acto consíderase el primero en Cuba que se efectúa públicamente a un alto dignatario de la Iglesia Católica.

Hicieron uso de la palabra, el Presidente del Ateneo, la Regente de las Damas Isabelinas, los doctores Fileno Cárdenas, Serafín W. Martínez, Oscar Esparza y por la prensa, el señor Rafael Domenech, Osvaldo Díaz y Padre Eduardo por la Orden Pasionista.

El Obispo Monseñor Martínez Dalmau, resumió el acto emocionadísimo, manifestando que como cubano se enaltecía de ser Obispo y que su pueblo, Villaclara, lo alentará en su carrera con el homenaje que le ha ofrecido.

Monseñor Martínez Dalmau recibió prolongados aplausos durante su peroración, por parte de los asistentes y del pueblo reunido por los alrededores del hotel.—**Armando Machado**, corresponsal.

El Embajador de los EE. UU. en la Stría. de Estado

Mr. Caffery se mantuvo en el mayor hermetismo. Lo que dijo el Canciller a los repórters

El Embajador de los Estados Unidos Mr. Jefferson Caffery, visitó en compañía del primer secretario de la Embajada Mr. Mathews, al señor Secretario de Estado. Interrogado por los periodistas, se mantuvo en su hermetismo acostumbrado, haciéndonos saber más tarde el doctor Cortina, que esas visitas tienen, simplemente, por objeto, el habitual cumplimiento de los asuntos de trámite regular.

Próximo homenaje en memoria de un famoso penalista

El Barón Garófalo y la obra de la sociedad que preside con tanto acierto el Dr. Feria

Un homenaje a la memoria del Barón Garófalo, el ilustre penalista italiano que compartiera con Lombroso y Ferri la tarea de fundar la Escuela Positiva, ha de tener efecto el jueves 18, a las 5 y 30 de la tarde, en la Academia de Ciencias, sita en Cuba 84.

Organiza dicho acto la Sociedad Cubana de Legislación Comparada, que preside el doctor Luis de Feria, y el mismo ha de ajustarse al siguiente programa:

I. «Palabras iniciales», por el doctor Julio Morales Coello, Subsecretario de Estado y Profesor de Antropología Jurídica de la Universidad Nacional.

II. «Garófalo y el problema de la pena de muerte», por el Dr. Armando M. Raggi, Juez de Primera Instancia e Instrucción de Ciego de Avila y autor del Libro III del Código de Defensa Social y de la Ley de Ejecución de Sanciones y Medidas de Seguridad.

III. «Garófalo y la indemnización a las víctimas del delito», por el doctor Diego Vicente Tejera, Magistrado del Tribunal Supremo y Asesor que fué de la Comisión de Reformas Jurídicas y Políticas del Consejo de Estado.

IV. «Posición de Garófalo en la Escuela Positiva», por el Dr. José Agustín Martínez, autor de los Libros I, II y IV del Código de Defensa Social.

700,000 'cruces de fuego' anuncian su entrada en la lucha

PARIS, junio 16. (AP).—En un manifiesto emitiro hoy por el coronel De La Rocque, jefe de la asociación de las Cruces de Fuego, tildadas de fascistas, expone que los 700.000 miembros de la entidad que él capitanea «entran ahora en el momento decisivo de la institución, para acometer la máxima de sus tareas», pero sin especificar el carácter de ésta.

El manifiesto de La Rocque fué consecuencia de una decisión del Ministerio ordenando la disolución de los grupos militantes de la derecha.

Roger Salengró, Ministro del Interior, en una carta al diputado derechista, Camille F. Laurent, dícile que el día 12 fueron arrestados varios miembros de la asociación por desacato a la Policía.

M.E.C.D. 2016

A CAUSA DE LA INACTIVIDAD DEL DISPONIBLE SE DEBILITO AYER EL MERCADO DE AZUCARES FUTUROS

BOLSA DE LA HABANA

Cotizaciones efectuadas ayer en la Bolsa de la Habana

COTIZACION OFICIAL

Bonos y Obligaciones	Comp.	Vend.
República de Cuba:		
Speyer, 1904	102	106
Deuda Int. 1905	95⅝	99
Cuatro y medio, 1909	99¼	—
Morgan, 1914	101	106
Morgan (5½) 1923	103	104
O Públicas (5½) 1945	54¾	55½
Obligs Oro (5½) 1935	41	50
Recibos de Depósito de Obligaciones Oro	35⅞	38
Azúcar (5½) 1940	98	—
Rep Cuba, Morgan (Seriados) 5½% — 1927:		
H Vence 1 julio 1935	101¾	—
I Vence 1 julio 1936	101	—
J Vene 1 julio 1937	101	—
Ayunt Hab 1a Hipt	94	110
Ayunt Hab 2a Hipt	100	110
Centro Asturiano	45	—
B Territorial, Serie B	34	60
Cervecera	46	60
Cervecera Obligs no hipt	8	9
Gas	110	—
Hav Elec (Consol)	36½	38¼
Hav Electric, Debentures Obligs no hipt	5⅝	6⅝
Edificio La Metropolitana, S A	14	—
Mercados de Abasto y Consumo 1a Hipt	58	70
Nueva Fábrica de Hielo	101	—
Papelera Serie B	95	—
Teléfono	93	—
Unidos	18	—

ACCIONES

	Comp.	Vend.
Banco Territorial	8½	14
Cervecera	20	50
Fec C Consolidados de Cuba, P	7	10
Cuba, R R	11	—
Fibras y Jaria	25	—
Hav Elec Utilities Com, P 6 por 100	51	55
Hav Elec Utilities Com, P 5 por 100	17	—
Hav Elec Railway Com, preferidas	3⅛	4¾
Hav Elec Railway Com, comunes	¾	1¼
Jarcia, P	79	85
Jarcia, C	17	19
Licorera de Cuba	9	10½
Mercantil, La (Seguros)	70	—
Metropolitan Auto	100	—
Naviera, P	15	—
Naviera, C	3	4
Nueva Fábrica de Hielo	150	—
Nueva Fábrica de Hielo, beneficiarias	41½	44½
Pesca, P	20	—
Pesca, C	4	20
Teléfono, P	48	—
Teléfono, C	17	—
Unidos	3⅛	3¾
Unión Oil	3	8

«COTIZACION LIBRE»

Bonos y Obligaciones	Comp.	Vend.
Inter Tel Convert, 4 y medio por ciento	90	—
Inter Tel, 5 por ciento, 1955	—	—
Cuba Tel Co, 7 y medio por ciento	102½	—
Cuba R R, 5 por ciento, 1952	56	—
Cuba RR, 7 y medio por ciento, 1936	67	—
Norte de Cuba, 5 y medio por ciento, 1942	57	—
Vertientes Sugar, 7 por ciento, 1942	14	—
Eastern Sugar, 7 y medio por ciento, 1937	12	—
Central Cunagua, 6 por ciento, 1957	100⅛	110
C Gallego, 6 por ciento, 1975	45	—
Vei Tennis, 3 por 100, 1949	8½	15
Pro Arte Musical, 7 por ciento	40	60
Casino Español, 6 por ciento	50	—

ACCIONES

	Comp.	Vend.
Inter Telp and Tel	13½	—
Cia Cubana de Electricidad, P, $6.00	33	37
Cuban American Sugar, preferidas	88	—
Cuban American Sugar, comunes	9½	—
Cuba Company, C	1½	—
Nueva Papelera Cubana	80	—
Cia Litográfica, P	60	—
Auxiliar Marítima, P	4	9
Seguros La Comercial	70	—
Seguros El Comercio	105	—

COTIZACION A TERMINO

Ayer, a yas 3.30 p. m.

Entregas: días 15 y último de mes

Bonos y Obligaciones	Comp.	Vend.
República de Cuba:		
Speyer, 5 por 100	102½	—
Deuda interior	95½	99
Speyer, 4 y medio por ciento	99¼	—
Morgan, 5 por 100	102	—
Morgan, 5 y medio por ciento	103	—
O Públicas, 1945	55¼	57
Obligaciones Oro	42	48
Recibos de Depósitos de Obligaciones Oro	36½	40
Azúcar	98	—
Julio 1935, H Morgan	101	—
Julio 1936, I Morgan	101	—
Julio 1937, J Morgan	101	—
Ayuntamiento, 2a	96	150
Centro Asturiano	44	—
Cervecera Internacional	46	60
Cervecera Internacional, Obligs no hipt	8	9
Gas y Electricidad	110	—
Hav Elec Railway Co	37	38⅜
Hav Electric Ry Comp, Obligs no hipt	5⅜	6½
Nueva Fábrica de Hielo	100	—
Pap Cubana, Serie B	94	—
Cuban Telephone Co	92	—
Unidos	18	—

ACCIONES

	Comp.	Vend.
Cervecera Internacional	20	50
F C Consolidados, P	7	9½
Cuba Railroad, P	11	—
H E Utilities, Prefs	51½	—
H E Utilities, retes	17	25
Hav Elev Ry Co, P	3	5
Jarcia, P	70	—
Jarcia, C	16	—
Licorera de Cuba	9¼	10½
Naviera, C	3	4
Nueva Fábrica de Hielo	152	—
Nueva Fábrica de Hielo, beneficiarias	42½	50
Teléfonos, P	49	—
Ferrocarriles Unidos	3¼	4
Unión Oil Co	2	6

MERCADO DE GRANOS

El mercado de Granos de Chicago cerró ayer a los siguientes tipos:

Avena:	
Julio	25⅞
Septiembre	26⅝
Diciembre	28⅛
Centeno:	
Julio	57⅜
Septiembre	58⅛
Diciembre	59⅜
Maiz:	
Julio	62¼
Septiembre	59⅝
Diciembre	54⅝
Trigo:	
Julio	88⅛
Septiembre	89⅝
Diciembre	91½
Trigo de Winnipeg:	
Julio	78⅝
Septiembre	79⅜
Diciembre	79⅝
Trigo de Mineapolis:	
Julio	101⅝
Septiembre	99⅛
Diciembre	97½

COTIZACIONES DE LA BOLSA DEL AZUCAR DE NEW YORK

Habana, Junio 16 de 1936.—Por el hilo directo de Luis Mendoza y Cía.

Anterior	Meses	Abre.	Máx.	Mín.	Cierre
2.61	Mayo	2.60	2.60	2.60	2.56
2.89	Julio	2.90	2.90	2.87	2.86
2.87	Septiembre	2.88	2.88	2.86	2.85
2.84	Noviembre	2.84	2.84	2.83	2.83
2.60	Enero	2.59	2.58	2.57	2.56
2.59	Marzo	2.59	2.58	2.57	2.56

APRECIACION DEL MERCADO DE AZUCAR

Por LUIS MENDOZA Y CIA.

JUNIO 16, 1936

	Ant.	Hoy.
E. Unidos, costo y flete	2.90	2.88
E. Unidos, contado, base LAB	2.76	2.75
E. Unidos, retenidos, contado, base LAB	2.41	2.39
O. países, contado, base LAB	0.86	0.87
Cuota local, contado, base ex almacén (nominal)	0.83	0.83
Tres cuotas de embarque, base LAB	1.94	1.93
Todas las cuotas, contado, base LAB	1.87	1.87
Cuota de colonos 1936, en almacén, por saco	$5.78	$5.78

BUFETE DE
JOSE I. RIVERO
Notario: FELIPE RIVERO
Chacón No. 32
A-8142
HABANA
Teléfonos:
M-1472

TABACO

En el mercado local hubo ayer muy poco. Han pasado a terceras manos lotes de tripas pesadas; de rezagos y bancos; de cabezas, y de tripas varias con destino a la exportación y para el consumo doméstico.

Las tripas pesadas eran de Vuelta Abajo y de la cosecha del treinta y cuatro; pues todavía puede encontrarse alguno que otro lote de tripas, del tiempo dicho, en este y el otro almacén. Del treinta y cinco son los más; pero éstos y los otros pueden seguir a terceras manos, si persisten los factores que hemos apuntado varias veces: el último domingo, sin remontarnos más atrás y si la memoria no nos es infiel.

Se han vendido, también, ciento diez tercios de octavas y permanentes de la cosecha pasada de Remedios. Dos de los pocos lotes que, de ambas clases, quedaban disponibles.

Ese tabaco se destina a la exportación, pues firma exportadora los registró en almacenes de esta capital.

Ciento cinco tercios de tripas varias, de la cosecha de Vuelta Abajo del año pasado, fueron adquiridos por firma manufacturera establecida en el interior. Es el consumo interno que sigue determinando la salida de esos tabacos de los almacenes.

Los rezagos y bancos de la nueva cosecha de Partido, siguen comprándolos las firmas que suministran la materia prima a fábricas de Tampa y otros centros productores de los Estados Unidos.

La Cuban Tobacco Company compró cuarenta y tres tercios de dichas clases a Toraño y Compañía. Es tabaco para los fabricantes Corral, Wodiska y Compañía, en Tampa establecidos.

El especulador y distribuidor señor José A. Suárez, del mismo Tampa, ha comprado otros pequeños lotes de Partido.

Con destino a las provincias orientales vendieron Toraño y Compañía ochenta y dos tercios de capas finas y maduras

Las escogidas siguen paralizadas y, por lo tanto, las entradas de tercios escasean

CIERRE DE LOS VALORES EN LA BOLSA DE N. YORK

NEW YORK, junio 16. (Por el hilo directo de Luis Mendoza & Cia.)—Lo que hubo de tono constructivo en el mercado se debió principalmente al interés advertido en las acciones siderúrgicas, en la firmeza denotada por el sector ferroviario y por la excelente calidad de la demanda disfrutada por las emisiones de servicios públicos. Aunque las operaciones siguieron desarrollándose con suma lentitud, había así y todo cierta tendencia a ver con satisfacción ese modo de proceder. Si bien, en conjunto, la actuación hoy desarrollada por el mercado de acciones resultó bastante satisfactoria en términos generales no tuvo nada de trascendental, aunque la dirección fundamental de los precios haya seguido siendo de alza. — D. F. Underhill.

MERCADO DE METALES

Cierre ayer en New York, recibido por el hilo directo de Luis Mendoza y Compañía:

Cobre	9.07½
Plomo	4.60
Zinc	5.27½
Plata	—
Estaño	41⅜

MERCADO DE PIELES

Cierre ayer en Ne w York, recibido por el hilo directo de Luis Mendoza y Compañía:

Julio	11.55
Septiembre	11.87
Diciembre	12.18
Marzo	12.48

Mañana se celebra la gran fiesta "Una Noche Detallista"

Es para recaudar fondos con destino a la Caja de Retiro de los elementos minoritarios

Los directores del Centro de Detallistas de la Habana se sienten, justamente, satisfechos por la cooperación que les han prestado los elementos mayoristas y minoristas en la organización de «Una Noche Detallista». Esta verbena, como el lector conoce, tiene el objeto de recaudar fondos para la creación de la Caja de Retiro del Detallista. Un organismo que atenderá al pequeño comerciante durante su vejez, o cuando la desgracia lo inutilice para las actividades, a las cuales consagró su vida.

Nuestro distinguido amigo, señor Lucio Fuentes, presidente del viejo Centro, nos exteriorizaba emocionado, ayer tarde, el agradecimiento que guarda a corporaciones, entidades mercantiles e industriales y a sin fin de personas, por la efectiva cooperación que han prestado a la Comisión organizadora de «Una Noche Detallista», cuya celebración tendrá efecto mañana, jueves por la noche, en los salones y jardines del Deportivo Asturias.

ACCIONES DE LOS BANCOS

Cierre ayer en New York, recibido por el hilo directo de Lamborn, Hutching & Company:

Guaranty Trust	295
New York Trust	123¾
Chase National Bank	41⅞
National City Bank	35⅝
Public	40¼
Irving Trust	15
Manufacturers Trust	46¼
Corn Exchange	59½
Chemical	55⅜
Bankers Trust	59½
First National of N. Y.	1.925
Manhattan	28¾
Royal B. of Canada	169¼

ARRIBOS Y EXPORTACIONES

Arribos, Exportación, Consumo y Existencias de azúcares en los puertos de Cuba, por años naturales, sin distinción de zafras. Toneladas de 2.240 libras. Conversión de sacos a toneladas a la base de 6.8923 por 1. Embarques de refinado convertidos a su equivalente en crudos.

Semana terminada junio 13:	
Arribos	34.635
Exportación	43.686
Consumo	233
Existencias	396.354
Total desde enero 1:	
Arribos	1.578.976
Exportación	1.303.757
Consumo	24.704
Existencias	—

COMPARACION CON EL AÑO ANTERIOR

Semana terminada junio 15:	
Arribos	31.941
Exportación	42.893
Consumo	1.073
Existencias	531.050
Total desde enero 1:	
Arribos	1.399.934
Exportación	1.046.559
Consumo	34.631
Existencias	

EXPORTACION

	Semana	1936 Total hasta Junio 13	1935 Total hasta Junio 15
N. Y., Fila., Boston y Baltimore	27.893	710.254	491.089
Nueva Orleans	3.361	191.048	201.473
Savannah	—	64.665	52.517
Galveston, Texas City & Houston	—	33.762	48.501
Norfolk y otros Ptos. Atl. y Golfo	—	53.714	40.034
Puertos Grandes Lagos	—	1.433	1.529
Canadá	—	2.545	1.468
Reino Unido y R.U. por órdenes	7.934	199.823	161.767
Francia	4.498	19.220	30.239
Holanda	—	—	6.239
Japón, China y Hong Kong	—	—	—
Otros países	—	27.293	11.728
	43.686	1.303.757	1.046.594

RESUMEN

	Enero 1 a junio 13, 1936	Enero 1 a junio 15, 1936
Europa	229.729	204.583
Canadá	2.545	1.468
Varios	16.607	5.365
	248.881	211.416
Estados Unidos	1.054.876	835.143 (a)
	1.303.757	1.046.559

(a) Incluye 17.983 toneladas para reexportar.

LAMBORN, HUTCHINGS & CO.
(Depto. de Estadística.)

BOLSA DE NUEVA YORK

(Cierre de ayer por el hilo directo de Luis Mendoza y Compañía)

—A	
Am Radiator	21⅛
Adams Expr	11½
Air Reducc	68½
Alaska Jun	13⅞
Alleghany	3
Allied Chem	199½
Allis Chal	46⅝
Amer Can	130⅝
Am Car Fou	36
Am F Pow	7⅞
Amer Ice	2⅞
Amer Inter	10
Amer Loco	28
Am P Light	12⅛
Amer Smel	78⅞
Amer Sugar	52⅝
A C Alcohol	21⅛
Amer T and T	169¼
Am Tobac A	95½
Am Tobac B	97¾
Am W Works	24⅝
Am Woolen	9⅝
Anaconda C	34⅝
Atchison	75⅛
Atlan Coast	25
Atlan Ref	28⅜
Ass D Goods	17⅜
Auburn Auto	30
Aviat Cor	5⅝
Amer Bank	42¾
Amer Metal	29
—B	
Baldwin Lo	3⅝
Balt and Ohio	18¾
Bendix Avi	28½
Best and Co	54⅞
Beth Steel	55
Borden Co	29⅛
Briggs	50⅛
Brook Man	49⅛
Byers A M	19½
—C	
Can Pacif	12½
Cann Mills	38½
Case T Mach	182¾
C de Pasco	54¾
Ches and Ohio	58½
Chi R Islan	1⅞
Chrysler	98⅛
Coa Cola	101
Col Carbon	126
Comm and Sout	3⅜
Congoleum	34½
Cons Cigar	—
Cons Gas	37¼
Cons Oil	12⅜
Cont Can	78½
Cont Oil	26⅞
Corn Prod	81
Coty Inc	4⅝
Cuba Co	1¾
Cub Amer S	10⅜
C Am Sug, p	94¾
Cmm-l Solv	16
Chesapeake	68¼
Col Fuel	5¼
Col Fuel	5¼
Cruc Steel	33
Cons R Cuba	8
—D	
Del Hudson	41⅜
Del and Lack	17¼
Drug Inc	12½
Dupont	149¾
—E	
East Kodak	167½
El Auto Lit	36¾
El Pow Lig	16¼
Elec Bond	21¾
Erie (R R)	13¼
—F	
Fox Film C	26⅛
Frep Texas	30¾
—G	
Gen A Tank	49¾
Gen Elec	39⅛
Gen Foods	42⅛
Gen Motors	65½
Guantánamo S	2¼
Gillet Saf	15¾
Gimbel Bros	13¼
Gold Dust	15⅞
Goodrich R	20¾
Goodyear	26¼
Gen Bronze	8
Great North	42⅝
—H	
Homestake	164½
Houston Oil	8¼
Hudson Mot	15⅝
—I	
Illi Cent	21⅜
Inter R T	14½
Int Cement	48
Int Nickel	48¼
Inter Tel	13⅞
Illin Glas	143¼
—J	
Johns Mansv	98½
—K	
Kroger Groc	22⅝
Kresge S S	23⅜
Kelvinator	20¼
Kennecot	39⅜
—L	
Lambert Co	21¾
Ligg Myers	108¾
Loew-s Inc	45
Loose Wiles	43
Lorillard	22¾
Louisv Nas	72½
Ludlum Stl	24½
Liquid Carb	35½
—M	
Macy (R R)	44⅛
Montgomery	45¼
Miss Pac.	5¼
Min Honeyw	68¾
Murray Corp	18⅜
—N	
Nash	16¾
Nat-l Dist	26¾
Nat-l Bisc	36
Nat-l Cash	24⅛
Nat-l Dairy	25
Nat-l P Li	11½
North Amer	30
N A Aviat-n	8
Norfolk and W	237½
Nort Pacif	30½
—O	
Ohio Oil	12⅞
Otis Elev	37
Otis Steel	15⅛
—P	
Packard Mot	10⅜
Paramount	8½
Pennsylvann	32
J C Penney	85¼
Pullman Co	47
Proc Gamble	43¼
Pure Oil	17⅛
—R	
Radio Corp	12½
Rep I Steel	20¼
Reynolds	56¼
—S	
Safeway Sts	32⅞
Sears Roeb	74
Simmons Co	30
Soc Vacuun	12⅞
St Paul, p	3⅞
So Pacific	34½
South Ry	16½
Stan Brands	15½
Stand Gas	7½
Stan N J	58⅝
Stan Oil C	36⅝
Stewart War	19¼
Studebaker	11½
Sun Oil	77
—T	
Texas Co	31⅝
Texas Gulf	36¼
Timken Roll	62
—U	
Union Carb	89
U Pacific	128
Union Oil	22½
United Cor	7⅝
Uni Cor. pfd	45⅞
Unit Fruit	80
U S Rubber	29¾
U S Steel	64½
U Aircraft	24
U S Ind Alc	34⅞
—V	
Vanadium	19¾
—W	
Warner Bros	9¾
West Union	85¾
West Elec	116¾
Woolmorth	53
W Wrigley	69¾

VALORES

Siguió, ayer, bien impresionado el mercado local de valores, debido principalmente, a nuevas órdenes de los inversionistas para comprar bonos de Speyer, Deuda Interior, Morgan, Estabilización del Azúcar, Gas, Nueva Fábrica de Hielo, Papelera y Cuban Telephone.

También contribuyó a la buena impresión advertida ayer, el mayor interés demostrado por los profesioles en los bonos de Obras Públicas Ello influyó en el tono firme que tuvo este papel.

Las Obligaciones del Ayuntamiento de la Habana también fueron solicitadas, manteniéndose la firmeza de los dos días anteriores.

Actuaron en simpatía con los bonos las acciones en general, mostrándose firmes las mencionadas en nuestras notas de ayer.

La Cotización Libre no ofreció cambios apreciables.

Durante el día se ejecutaron operaciones en bonos de Speyer, Morgan, Deuda Interior, Obras Públicas, Centro Asturiano, Havana Electric Railway, Obligaciones del Tesoro, y en acciones de la H. E. Utilities, Cuban Telephone, Unidos, Jarcia de Matanzas, Beneficiarias de la Nueva Fábrica de Hielo y otras.

PRECIOS DE MIEL Y CERA

Los precios que pagan los almacenistas de la Habana, por la miel y la cera, son los siguientes:

Miel: en barriles viejos, 48 centavos el galón; en barriles nuevos, 50 centavos el galón.

Cera: oscura, a 18 centavos la libra; amarilla, a 20 centavos la libra.

A LOS TENEDORES DE BONOS DE LA PRIMERA HIPOTECA DEL MERCADO UNICO

Convocatoria de subasta para la adquisición y amortización de bonos, al precio o precios más bajos que sean ofrecidos.

La «Compañía Fideicomisaria de Servicios Públicos, S. A.» como Trustee de los Bonos emitidos por la escritura número 71 de orden, de 26 de febrero de 1919, ante el Notario que fué de esta ciudad, Ldo. José Ramírez de Arellano y Pedroso, cuyos bonos gravan el edificio del **Mercado Unico** y su concesión administrativa, y la cual escritura fué modificada por la número 167 de 25 de marzo de 1935, ante el Notario de esta capital Dr. Adolfo Delgado y Longa, por la presente invita a que se le hagan ofertas por ante el Tribunal de Subastas, para venderle, a los efectos de su amortización, bonos hipotecarios de los emitidos por la referida escritura, hasta un importe que, al precio o precios a que se ofrezcan dichos bonos, sea suficiente para agotar la suma de DIEZ Y OCHO MIL QUINIENTOS PESOS ($18.500.00), cuya suma retiene en la actualidad esta Compañía, como Trustee o representante legal de los tenedores de bonos.

Las ofertas de bonos, expresando el precio en moneda de curso legal, al cual se ofrecen éstos, deberán hacerse por escrito, dentro de sobres cerrados, dirigidos al Tribunal de Subastas y entregados en el propio acto de la subasta, bien entendido que a los tenedores de bonos se les satisfará el importe del cupón señalado con el número 35, que vence en primero de Julio próximo.

La subasta tendrá efecto el día 30 del presente mes de junio, a las cuatro de la tarde en el local que ocupa la Bolsa de la Habana, sita en la calle de Obrapía número 33, en esta capital.

Será presidida la subasta por un Tribunal formado por el Presidente o representante legal de este Trustee, por el Trustee o representante legal de los bonistas de la segunda hipoteca (N. Gelats y Compañía) y un representante de la «Compañía de Mercados Públicos, S. A».

El referido Tribunal, podrá reservarse, y tendrá en todo tiempo, el derecho de no admitir ofertas o de rechazar todas o algunas de las que se hayan hecho o de limitar el número de las que decida aceptar o considere aceptables o puedan hacerse, así como el de suspender en cualquier momento el acto de la subasta, haya o no comenzado el acto y haya o no aceptado alguna o algunas ofertas.

El desenvolvimiento y resultado de la subasta se hará constar por acta autorizada por Notario Público.

«COMPAÑIA FIDEICOMISARIA DE SERVICIOS PUBLICOS, S. A.».

MARIO NIN Y ABARCA.
Secretario.

Habana, 15 de Junio de 1936.

El ORO y la PLATA

Cotizaciones efectuadas ayer al cierre de la Bolsa de la Habana:

Plata contra billete americano	98⅝	99
Oro acuñado contra billete americano	150	—

CAMBIOS EN NEW YORK

Cierre ayer en New York, recibido por el hilo directo de Luis Mendoza y Compañía:

Libras esterlinas	5.04¼
Francos	6.58
Pesetas	13.64

MERCADO DE MANTECA

Cierre ayer en Chicago, recibido por el hilo directo de Luis Mendoza y Compañía:

Julio	10.17
Septiembre	10.25
Granel	9.60

GODOY-SAYÁN
SEGUROS Y FIANZAS
(INSURANCE AND BONDING)
TELÉFONOS M-9866. M-9867
AGUIAR 77.
HABANA. CUBA

Pesetas Españolas
8 VENDEMOS POR $1.00
CASA «CASAIS»
Obispo No. 55.
Teléfono M-5355

COTIZACIONES

NUEVA YORK, jjunio 16. (AP.) Cotizaciones al cierre de la Bolsa de Nueva York:

Acciones: 1,115,350.

Bonos: $10,814,300.

COTIZACION DE LA PESETA

La peseta española se cotizó al cierre del mercado ayer, a razón de 7,33,12 por dólar.

COTIZACION DEL FRANCO

El franco francés se cotizó ayer, al cierre del mercado, a razón de 15.15 por dólar.

COTIZACION DE LA LIBRA

La libra esterlina se cotizó ayer en el mercado local a $5,04½.

Los bonistas y la reinscripción de la emisión de 1945

Pedirán a Wolter del Río que se haga lo mismo en la Bolsa de Nueva York

El Comité de Bonistas de la Bolsa de la Habana, nombrada en asamblea celebrada en aquel centro de contrataciones hace meses, vuelve a sus actividades en un momento que considera oportuno y en cumplimiento de la encomienda que se le hizo en el acto a que nos referimos.

Integran dicho Comité los señores: Julio B. Forcade, presidente de la Bolsa de la Habana; Oscar Fernández Trevejo, vicepresidente de la mencionada Bolsa; José M. Capmany y Armando Godoy, vocales de la misma Bolsa, y el secretario de ésta, doctor Pedro Pablo Kohly.

Estos señores dirigieron ayer al Honorable Secretario de Hacienda un telegrama concebido en los términos siguientes:

«Venciéndose el próximo sábado el plazo improrrogable concedido por el Comité de Inscripción de Valores de la Bolsa de New York, a los bonos de la República de Cuba, del 5½%, del año 1945, nos permitimos rogarle considere la conveniencia de solicitar un plazo adicional para su reinscripción. Rogándole al propio tiempo nos conceda una audiencia urgente para tratar este problema que afecta tan vivamente al crédito de la República.»

MERCADO DE PARIS

PARIS, junio 16. — La Bolsa de París cerró hoy irregular y quieta. Los «rentes» y las emisiones internacionales estuvieron sostenidos.

MERCADO DE CAFE

Cierre ayer en New York, recibido por el hilo directo de Luis Mendoza y Compañía:

Julio	4.46
Septiembre	4.61
Diciembre	4.80
Marzo	4.88

GANADO

LOS PRECIOS EN PIE

Precios que pagan compradores, entregado el ganado en esta capital:

	Ctvs. Libra
Vacuno, de 3½ a	3¾
Cerda, de 7 a	8
Lanar, de 3 a	3½

LOS PRECIOS DE LA CARNE

Los precios que rigen en los Mataderos de esta capital para las carnes, son los siguientes:

	Ctvs. Kilo
Vacuno, de 13 a	15
Cerda, de 25 a	30
Lanar, de 15 a	20

MATADERO DE LUYANO

Se sacrificaron ayer en el Matadero de Luyanó:

	Cabezas
Vacuno	99
Cerdos	34
Carneros	13

MATADERO INDUSTRIAL

Se sacrificaron ayer en el Matadero Industrial:

	Cabezas
Vacuno	144
Cerdos	35
Carneros	28

CARROS ENTRADOS

Llegaron 7 carros de Oriente, y 5 de Camagüey, con ganado vacuno para el Matadero Industrial.

COMPAÑIA PECUARIA DE YATERAS (S.A.)

AVISO

Habiéndose extraviado los certificados de acciones número treinta por seiscientas cincuenta aciones expedido a nombre del señor Carlos Montalvo y número treinta y dos por diez y seis aciones a nombre de la señora Sofía Barreras de Montalvo, todos ellos de la Compañía Pecuaria de Yateras, S. A., se publica el presente anuncio, y de no presentarse reclamación alguna a los cinco días de la última publicación, se expedirán los correspondientes duplicados a favor de los tenedores inscriptos de esas acciones, desde cuyo momento quedarán anulados los primitivos resguardos, todo ello de acuerdo con lo que determina el artículo décimo de los Estatutos sociales.

La Habana, Junio 15 de 1936.

Gaspar de LA VEGA,
Secretario

Pero en el mercado de embarque los tenedores en general mantenian el tipo de 3.85 y el equivalente, C&F

Sin embargo, había disponibles crudos de Puerto Rico a 3.78. Ante estas ofertas los compradores no mostraban interés sino a 3.72, para pronto arribo. Igual el refino

El mercado azucarero de costo y flete estuvo ayer quieto. Los vendedores pedían 3.85 centavos y más, según posición, a excepción de azúcares de Puerto Rico posiblemente disponibles a 3.78 centavos. Los compradores quizás estuviesen interesados en azúcares para pronto arribo a 3.72 centavos.

Los futuros estuvieron quietos y flojos bajo ventas moderadas debidas probablemente a la inctividad del disponible. En los primeros momentos de la tarde, las cotizaciones mostraban bajas netas de 1 a 3 puntos. La legislación azucarera pendiente, sigue constituyendo, también, un factor retardatario para la reanudación del interés en el mercado. Se vendieron 7,500 toneladas.

El refinado sigue lo mismo. Las extracciones fueron buenas.

MERCADO DE LONDRES.—El mercado de Londres cerró quieto, con compradores al equivalente de 88½ centavos lab. Cuba, sin que los vendedores llegaran a definirse. Las cotizaciones de la Terminal de Londres fueron las siguientes:

	Cierre del 15	Cierre del 16
Julio	4/6	4/7
Agosto	4/7	4/7¼
Septiembre	4/7	4/7¼
Octubre	4/7	4/7¼
Diciembre	4/7	4/7¼
Marzo	4/8	4/8¼
Mayo	4/9	4/9¼

ENTREGAS DE REMOLACHA.—La «U. S. Beet Sugar Association» reporta que las entregas de azúcar por todas las fábricas remolacheras de los Estados Unidos, fueron como sigue:

	Sacos
Mayo 1936	1.548.854
,, 1935	2.496.831
Enero 1 a mayo 20 de 1936	9.998,002
Enero 1 a mayo 31 de 1935	12.411.400
Octubre 1 de 1935 a mayo 29 de 1936	17.622,423
Octubre 1 de 194 a mayo 31 de 1935	18.169,825

INFORME DE LAMBORN.—Los señores Lamborn, Hutchings & Co., dieron ayer tarde, el siguiente informe, sobre el mercado de crudos: «El mercado de crudos abrió hoy con un tono quieto, pero sostenido Una pequeña cantidad de azúcares de Puerto Rico, para llegar tarde en junio, obtenible a la base de 3.80. Una moderada cantidad de Cuba, Puerto Rico, para llegar en julio y embarque en julio, y de las Filipinas, para llegadas en julio agosto, ofrecida a la base de 3.85. Los crudos de esta última procedencia, para embarques en julio-agosto, ofrecidos a las bases de 3.88 y 3.90 respectivamente. Los refinadores «outports» interesados como compradores por azúcares para llegar tarde en julio, a la base de 3.80 y, probablemente, a la base de 3.85 por azúcares para llegar tarde en agosto-septiembre.

RESUMEN AMERICANO DE NOTICIAS MERCANTILES

NEW YORG, junio 16. — La producción de petróleo crudo de los Estados Unidos en la semana finalizada el 13 de junio dió un promedio de 2.963.639 barriles diarios: aumento de 26,982 sobre la semana anterior.

—Morganthau anuncia que la Tesorería efectuó en abril compras de valores del gobierno por la suma de $15,794,000, siendo el total de 19 millones 025,000 pesos.

—El 15 de junio constituye un record para los financiamientos del Tesoro en tiempos de paz, sumando sus emisiones uons $3,860.000,000 que harán subir la deuda pública al nuevo máximo de $34,400,000,000.

—Señaláronse ayer temperaturas sumamente elevadas en algunas partes de la zona triguera del Suroeste.

—Vagones cargados: Ch. Milwaukee St. Paul 27,300—29,700—24,000; Nickel Plate 13,800—14,000—12,800; Chesapeake & Ohio 32,900—32,500—26,300; Pere Marquette 11,100—10,700, 10100.

—Wabash calcula sus recaudaciones de mayo (brutas) en $3.714,000 contra $3.463,000 hace un año.

BONOS DE CUBA

Cierre ayer en New York, recibido por el hilo directo de Luis Mendoza y Compañía:

	Comp.	Vend.
Speyer, 5%	99¾	100
Speyer, 4½%	96⅜	99¾
Morgan, 5%	100⅛	—
Morgan, 5½%	100¼	100¾
Obras Públicas	55	55½
Cuba Railroad, 7½%	66¾	67½
Cuba Railroad, 5%	57	57¾
Cuba Northen, 5½%	58¼	60
Eastern Sugar, 7½%	18¾	19⅞
Manatí Sugar, 7½%	41	42
Int. Tel. and Tg.	92¼	92½

MERCADO DE LIVERPOOL

LIVERPOOL, junio 16. — El trigo debió abrir de 1¾ a 2 puntos más alto; abrió a 1 1/8 a 1¼ más alto, y a las 12:30 p. m. estaba de 5/8 a ⅞ más alto. El algodón debió abrir de 0 a 1 punto mas bajo, y a las 12:15 p. m. estaba de 1 a 2 más bajo. Recibos, 17.000 pacas; americanas 11,000; Middlings 6.82.

—El trigo cerró hoy a ¼ a ¾ más alto.

LA PLATA EN TORONTO

Cierre ayer en Toronto, recibido por el hilo directo de Luis Mendoza y Compañía:

Diciembre	44.73	45.20
Julio	44.86	45.40
Septiembre	44.95	45.50

Existencias de azúcares crudos en almacenes afianzados Nueva York: Ayer: 98,319 sacos. Hoy: 98,319 sacos. Cotización «spot» de Willett & Gray el día 15: 3.72.»

LADRILLOS
del
TEJAR
TOLEDO'
Consistencia
Uniformidad
y Servicio.

Tlf: FO-7016 Marianao.

MARCAS Y PATENTES
LORENZO S. RUIZ
En práctica desde 1912
Edificio Casteleiro, Departamento 401
Oficios 18. Cable y Telégrafo «TRADEMARK»
Teléfonos: A-9746 e I-3128. Habana.
Esta oficina cuenta con archivo clasificado para la investigación de las marcas.

CAMBIOS

Tipos de venta al cierre ayer en Bancos de esta capital:

New York, cable	1/10P.
New York, vista	1/10P.
Londres, cable	5.04½
Londres, vista	5.04¼
Madrid, cable	13.64
Madrid, vista	13.60
París, cable	6.59
París, vista	6.58
Italia, cable	7.89
Italia, vista	7.88
Bélgica, cable	16.95
Bélgica, vista	16.93
Alemania, cable	40.32
Alemania, vista	40.30
Toronto, cable	Par.
Toronto, vista	1/16%D.
Hong Kong, cable	32.25
Hong Kong, vista	32.20
Amtesrdam, cable	67.70
Amtesrdam, vista	67.68
Buenos Aires, cable	28.00
Buenos Aires, vista	27.00
Suiza, cable	32.38

GANANCIAS Y PERDIDAS DE LAS EMPRESAS AMERICANAS

NEW YORK, junio 16. (Por el hilo de Mendoza.) — Reading R. R. obtuvo en abril un ingreso neto de $568,000 contra $515,000 hace un año.

—El presidente de Lockheed Aircraft manifiesta que los pedidos pendientes al 12 de junio sumaban 630 mil pesos.

—Standard Cap & Seal declaró un dividendo extra de 20c.

—Superheater Co, declaró su dividendo ordinario de 12½c.

—Firestone Tire, en el semestre terminado el 30 de abril, obtuvo una ganancia neta de 70c por accion común, contra 40c.

—Atchison sufrió en abril una pérdida neta de $290,000 contra pérdida de $119,000.

—Illinois Central sufrió en abril una pérdida neta de $482,000 contra ingreso neto de $38,000.

—Chicago & Northwestern sufrió en abril una pérdida neta de 1 millón 710,000 pesos contra $824,000 de pérdida hace un año.

—Pennsylvania R. R. obtuvo en abril un ingreso neto de $3.813,000 contra $1.880,000 en abril del año pasado.

—Chesapeake & Ohio ha pedido autorización para refinanciar 15 millones 300,000 pesos en certificados del «trust» al 4% de 1934.

MERCADO DE ALGODON

Cierre ayer en New York, recibido por el hilo directo de Luis Mendoza y Compañía:

Julio	11.75
Octubre	11.28
Diciembre	11.25
Enero	11.25
Marzo	11.26
Mayo	11.28

COMPAÑIA CERVECERA INTERNACIONAL S. A.

Secretaría.

Por acuerdo de la Junta General Ordinaria de Accionistas de la Compañía Cervecera Internacional, S. A. y de orden del Presidente de la misma, se convoca a los accionistas por Acciones Unicas de dicha Compañía, para la segunda parte de la sesion anual que debe celebrarse el día 22 de Junio actual, a las tres de la tarde, en las oficinas de la Compañía en su fábrica de cerveza Polar, en Puentes Grandes, para tratar y resolver los asuntos determinados en el Artículo XVII de los Estatutos.

Solo tendrán derecho a asistir a la sesión por si o por medio de representante con carta poder, los accionistas por Acciones Unicas que lo fueren con un mes de anticipación al día señalado.

Habana, 11 de Junio de 1936.

M. J. MANDULEY,
Secretario.

THE BOSTON SURETY Co.
S. A.
FIANZAS INTACHABLES
Administrador General: MOISES MAESTRI
Manzana de Gómez 364.366 — Teléfono M-2517.
Garantizadas sus operaciones con Bonos de la República.

N. GELATS y Cía.
Habana, BANQUEROS Aguiar 106-108
Vendemos cheques de Viajeros
Pagaderos en todas partes del mundo
y Cartas de Crédito Circulares
en las mejores condiciones.
"SECCION DE CAJA DE AHORROS"
Recibimos Depósitos en esta Sección Pagando el 2 por 100 Anual.

M.E.C.D. 2016

ENRIQUITO :-: :-: :-: :-: :-: PRUEBA EVIDENTE :-: :-: :-: :-: :-: Por Carl Anderson

ANUNCIOS CLASIFICADOS DE ULTIMA HORA

COMPRAS

15 MAQUINARIAS

COMPRO WINCHE, CON MOTOR de gasolina, de alta velocidad, de siete a diez caballos de fuerza. Sr. Benítez: M-7058.

Arrendamientos.

A-1 FINCAS RUSTICAS-URBANAS

SE DESEA TOMAR EN ARRENDAmiento, una finca, cerca de La Habana, con casa de vivienda grande: FO-2842.

REPARACIONES

42 MUEBLES Y PRENDAS

VENDO MODERNO CHALECITO, DE dos plantas, a un precio baratísimo. Compuesto de jardín, portal, sala, comedor, cocina y despensa, garage, 4 habitaciones y lujosos baños. Calle D. casi esquina a Consulado, reparto Almendares. Informes en el mismo, a todas horas, su dueño.

Sólo se reportan 9,450 atacados de malaria en la isla

Sanidad no está de acuerdo con esa cifra y solicitará una información más exacta

El Negociado de Demografía dió cuenta ayer a los periodistas que hasta la una de la tarde había en la República 9.450 atacados de paludismo; 224 de fiebre tifoidea y 6 de poliomielitis anterior aguda.

En cuanto al paludismo, los altos jefes sanitarios no estan conforme con las cifras que señalan los jefes locales de Sanidad, por cuyo motivo de hoy a mañana se les enviará una Circular solicitando de los mismos reporten con exactitud el número de enfermos, pues no es posible que haya disminuído en menos de quince días una cifra tan elevada como la que existía en dicha fecha, precisamente cuando se supone que debido a las contínuas lluvias hayan originado mayor número de atacados.

NO HAN RENDIDO INFORMES— El Presidente de la Comisión Local de Subastas de la Secretaría de Sanidad, doctor Soto, rindió ayer un informe al Secretario del Ramo, dándole cuenta de uqe las subcomisiones de los hospitales de Guantánamo, Santiago de Cuba, Manzadillo y Antonio Maceo no han celebrado subastas, ni han rendido los informes que se le han pedido.

Con vista del anterior informe el Jefe de la Sanidad ha solicitado de las referidas subcomisiones de subastas digan por qué motivo no han celebrado aquéllas dentro del término de Ley.

UN GRAN MITIN TEATRAL EN DEFENSA DEL GENERO CUBANO Y DE SU TEATRO

Organizado por la Sociedad de Autores Teatrales de Cuba, se celebrará la próxima semana en el teatro «Martí», un gran mitin teatral en defensa del teatro cubano ya que, según los rumores circulantes, se trata de conseguir del actual Gobierno la derogación del decreto por el cual se expropió el contrato de arrendamiento del teatro «Martí» para exclusividad del arte teatral cubano.

En este mitin se rpresentará una obra de las más aplaudidas del repertorio cubano y harán uso de la palabra en defensa del teatro, varios distinguidos oradores.

Para este mitin se hará una invitación especial a las primeras autoridades de la Repúbliia, siendo la entrada gratis para el pueblo.

OFICIAL

REPUBLICA DE CUBA
SECRETARIA DE SANIDAD Y BENEFICENCIA
SERVICIO DE CUARENTENA
JEFATURA

República de Cuba.—Secretaría de Sanidad y Beneficencia.—Direccion de Sanidad.—Jefatura del Servicio de Cuarentenas.—Sub-Comisión Local de Subastas número 15 del Servicio de Cuarentenas.

Hasta la hora señalada, del día en que se celebre la subasta, se recibirán las proposiciones en pliegos cerrados, para el suministro de VIVERES al Lazareto del Mariel, en Mariel, durante el ejercicio fiscal de 1936-1937.

La subasta se celebrará en el edificio de la Jefatura del Servicio de Cuarentenas, sito (frente al Muelle de San Francisco). En el siguiente día y hora, en que se abrirán los pliegos y se leerán públicamente.

Junio 18, a las 10 a. m. Viveres al Lazareto del Mariel.

En la Jefatura de Cuarentenas se facilitarán cuantos datos se soliciten y se proveerá a los postores de los correspondientes pliegos.

La Habana, mayo 29 de 1936.

Dr. HUGO ROBERTS,
Jefe de Cuarentenas.

Lea ¡ALERTA! al mediodía
Un periódico al alcance de todas las mentes y todos los bolsillos

VENTAS

48 CASAS

CASAS A PLAZOS. TENGA O NO terreno; pague como pueda o en club cooperativo. Diríjase a: Contratista, Mayía Rodríguez 25, entre O-Farrill y Acosta. Víbora.

EN SANTOS SUAREZ SE VENDEN 2 casas y 4 casitas interiores a una cuadra doble vía. Informan San Benigno No. 63 esquina Encarnación, de 6 a 9 p.m.

GANGA: VENDO CASA, CALLE CONcordia, próximo Belascoaín, dos plantas. Cada piso: sala, saleta, 3 cuartos, baño completo, etc. Precio: $7,500. Marrero, Aguiar 25, Notaría: M-7774 y U-6671.

49 SOLARES

SE VENDE SOLAR, SITUADO EN Manrique y San José, esquina. Informan: Zanja 143.

51 ESTABLECIMIENTOS

BODEGA. ESTE SI ES UN NEGOci o magnífico para el que tenga la suerte de hacerse de él. Vendo bodega por la tercera parte de su valor, garantizo una venta de $55 diarios, lo hago debido a asuntos de familia, doy facilidades en el pago. Informes señor Martínez, teléfono FO-2622.

VENDO POR 3,500 PESOS, LA mejor panadería, dulcería y víveres finos, gran local, maquinaria, horno, por no poderla atender. Vale doble. No se puede perder tiempo, si no compra. Benjamín García, Galiano 125, de 8 a 10 y de 12 a 2.

53 AUTOMOVILES-ACCESORIOS

GANGA. VENDO CHRYSLER DEL 31 sedan cuatro puertas, cinco pasajeros, seis cilindros. En perfectas condiciones. Verlo en Lamparilla 7, Garage

VENDO VARIOS AUTOMOVILES, cerrados y abiertos, chicos y grandes, de $55.00, en adelante; un chassis GMC. Hago cambios. Doy facilidades. Ayestarán 51, esquina a Tulipán.

56 MUEBLES Y PRENDAS

FAMILIA, VENDE LUJOSO COMEdor, Arte Moderno, con butacas; juego cuarto, sala, radio RCA. Todo moderno, nuevo. Urge venta. San Miguel 97, bajos, entre Lealtad y Campanario.

VENDO BASTONERA Y JUEGO DE recibidor, de arte; también juego de comedor, completamente nuevo, estilo Renacimiento, Jesús del Monte número 210, altos, por Tamarindo.

VENDO JUEGO CUARTO, MODERno: $28.0; otro, 3 cuerpos, caoba, con chifforrober, butacón modernista; juego comedor, sala, lámparas. Todo, nuevecitos. Jesús del Monte 27, altos, una cuadra Esquina Tejas.

REFRIGERADOR GENERAL ELECtric, modelo SS-62, de seis y medio pies cúbicos, casi nuevo se vende. Ultimo precio: $140.00. Calle Llinás, pasaje Santo Tomás 11, altos, entre Oquendo y Franco.

SE VENDE PRECIOSO JUEGO CUARto, finamente esmaltado, 3 cuerpos, 8 piezas, es juego regio. Aguiar 78, altos, entre O-Reilly y San Juan de Dios.

OFICIAL

REPUBLICA DE CUBA
SECRETARIA DE DEFENSA NACIONAL
MARINA DE GUERRA CONSTITUCIONAL

Sección de la Marina Mercante, Pesca y Alumbrado de Costas

ANUNCIO

Habana, 9 de junio de 1936.

Hasta la hora y fecha que a continuación se expresan, se recibirán en el local de la Sección de la Marina Mercante, Pesca y Alumbrado de Costas, situado en Lamparilla esquina a Cuba, proposiciones en pliegos cerrados, para las Subastas Generales, de los suministros de efectos y materiales a esta Sección, durante el año fiscal de 1936 a 1937.

Día 19 de Junio de 1936 a las 10 a. m.: Efectos de Escritorio, de Dibujo e Impresos.

Día 20 de Juno de 1936, a las 10 a. m.: Aceites y grasas, Iluminantes, Petróleo para combustible y Carbón mineral.

Día 22 de Junio de 1936, a las 10 a. m.: Efectos sanitarios, de Ferretería, Eléctricos y Escobas.

Y entonces las proposiciones se abrirán y leerán públicamente.

El Encargado de materiales de la Sección, facilitará los pliegos de Condiciones Generales y Particulares, Especificaciones, Modelos de Proposiciones y demás detalles a los que deseen concurrir a la subasta.

Jesús Gómez Casas, M.N.
Tte. Coronel de Infantería de Marina. Jefe de la Sección de la Marina Mercante, Pesca y Alumbrado de Costas.

4 d 9-10-11-12-17-18.

VENTAS

56 MUEBLES Y PRENDAS

BAULES

Y maletas, desde $1.00. Ropa, objetos de ocasión.

"EL ENCANTO"

Animas y Crespo.
Cal y Reigosa.

FAMILIA, QUITA CASA: LAMPARA sala, regia: $35.00; sala, dorado: $55.00; comedor, moderno, de lujo: $100.00; cuarto, caoba, 3 cuerpos, chifonier: $75.00. Oquendo 21, bajos, entre Virtudes y Animas.

NEVERA PORCELANA, MUY BONIta, en perfectas condiciones. Se vende muy barata. Lamparilla 48, bajos.

59 RADIOS

RADIO MAJESTIC, VENDO BARAto, modelo de gabinete en perfecto estado, 12 bombillos doble bocina. Informan Quinta Avenida entre 10 y 12, Miramar. F.O-2209.

VENDO RADIO MAJESTIC: $15.00; radioelectrola RCA., $30.00; Grugabinete: $15.00, funcionando correcnow, onda corta, baratísimo; radio tamente. Hago cambios. Jesús del Monte 27 altos, una cuadra Esquina Tejas

62 OBJETOS VARIOS

VENDO MAGNIFICA VIDRIERA, completamente nueva y moderna, con Vitrolite. Mide 62 pulgadas por jos, entre Lealtad y Campanario. 15 de escuadra. San Miguel 97, ba-

SE VENDE UN JUEGO DE VIDRIEras, completamente nuevas. También los enseres de un establecimiento del giro de restaurant y fuente de soda, estilo modernista. Todo muy barato. Aguila 110, primer piso.

CAJAS CAUDALES CHICAS Y RAdio Fairbank Morse, por no necesitarlos. Se venden muy baratos, juntos o separados. San Rafael 141, bajos, entre Soledad y Oquendo.

Dinero-Hipotecas.

65 BONOS Y VALORES

SE VENDEN CREDITOS HIPOTEcarios, uno de $6,000, casa de tres plantas; y otro, de $1,800. Buenas garantías. No corredores. Sr. González. Telf. M-8090.

ENSEÑANZAS

PROFESORAS Y PROFESORES

INFORMACION DE ESCUELAS

Precios y catálogos, gratis. Recomendamos campo, así como Colleges de Negocio. Inglés, Música, etc.

ASOCIACION DE ESCUELAS AMERICANAS
29 AÑOS DE SERVICIO
30 ROCKEFELLEER PLAZA. NEW YORK, USA.
Para informes en La Habana, diríjanse a la Srta.
Margarita D. Campi
Calle B. núm. 247
Vedado

SEÑORITA AMERICANA, PROFESOra de inglés, con gran éxito en la enseñanza a extranjeros y con muchos años de experiencia, ofrece sus servicios para medio día o por horas. Miss Such: A-9454.

PROFESORA: ENSEÑA HABLAR INglés a sus niños, en corto tiempo. Profesora competente. Especialidad conversación. Calle 17 número 2-A., Vedado. Telf. FO-1360.

INTERES GENERAL

Regalo de $50 a $100

Por pruebas de vendedores clandestinos de Medicinas sean o no robadas que no den Factura ni Timbre Nacional. Tel. I-3515.

Sr. Andreu.

ALQUILERES

79 HOTELES

"CAMPOAMOR"

Compostela 106: A-7401. Departamentos con baño privado, agua fría y caliente, luz, teléfono, desde $13.00 mensuales. Interiores y vista a la calle .Comida: $16.00, una persona; $20.00 matrimonio.

ALQUILERES

80 CASAS DE HUESPEDES

CASA «RITA», NUEVA CASA DE huéspedes. Habitaciones grandes y frescas, con o sin muebles, agua fría y caliente. Comida variable. Admito abonados al comedor. Ascensor y teléfono. O-Reilly 52, entrada por Habana.

82 APARTAMENTOS

APARTAMENTOS MODERNOS, CON todo confort, edificio de ocho plantas y sótano, para garage. Arriendo también, portal y cocina, para restaurant. Lens Court, Seis esquina a Once, Vedado.

83 DEPARTAMENTOS

ALQUILO, A FAMILIAS SIN NIÑOS, departamentos de dos tres y cuatro habitaciones. También habitaciones a hombres solos, en las casas siguientes: Empedrado 15, Habana 55, Monte 2-A., Bernaza 30 y Habana 85. Todas, casas de orden y de buen aspecto.

84 HABITACIONES

SE ALQUILAN AMPLIAS HABITAciones y frescas, en casa acabada de reformar. Industria No. 72.

CASA DE FAMILIA, OBRAPIA 49, primer piso, alquílase habitación, entrada independiente, baño privado, teléfono, a hombre solo o matrimonio sin niños; otra, interior, baño intercalado, con referencias.

SE ALQUILA UNA HABITACION con servicio privado, en la azotea. Informes: Luz y Damas, bar.

SE ALQUILA HABITACION AMUEblada, contigua al baño, a hombre de moralidad. Casa de matrimonio, tranquila, Aguiar 78, altos, entre O-Reilly y San Juan de Dios.

A DOS CUADRAS DEL CAPITOLIO, se alquila, en Aguila 133, altos, entre San José y Barcelona, una habitación con todo servicio.

SE ALQUILA CUARTO INDEPENdiente, con servicio en azotea de la casa Aramburo número 38. La llave en el primer piso. Informes: Telf. M-4327.

85 NAVES Y LOCALES

SAN RAFAEL No. 89, CASI ESQUIna Gervasio, local propio para establecimiento, alquiler $20.00. Informes M-1965. Ramón.

SE ALQUILA UNA ESPLENDIDA nave, propia para cualquier industria. Carlos III número 263, entre Montoro y Pozos Dulces. Informan en Reina 101, altos.

ALQUILO LA MITAD DE UNA tienda de modas, situada en el mejor punto de La Habana, propia para sombrerería de señoras, ropa interior, corset, etc. Informes: Amistad 52.

SE ALQUILA LOCAL, PROPIO PARA barbería; otro, anexo, para zapatero, sastre u otro comercio, frente muelles Caballería. Mucho barrio, sin competencia. Narciso López 2, esquina San Pedro: Telf. M-4327.

87 HABANA

JUSTIZ NUMERO 1

Gran edificio de tres plantas, dos para almacenes con elevador para carga y la tercera para una numerosa familia. Superficie total 3.000 metros. Informes National City Bank, O-Reilly y Compostela o Sr. Pina, DIARIO DE LA MARINA.

REFUGIO 29, SEGUNDO PISO, COMpuesto de sala, comedor, tres habitaciones, patio, baño y cocina, en $35.00. La llave en el primer piso. Informan en Empedrado 34, departamento 27, de 4 a 6 de la tarde.

MONTE 36, ENTRE AGUILA Y ANgeles primer piso: sala, saleta, cuatro habitaciones, comedor, cuarto de baño, servicio de criados y cocina, edificio moderno. Informes: Monte 103, La Democracia. Telf. M-2364.

88 VEDADO

SE ALQUILA GRAN CHALET, ESpléndidamente amueblado. También sin muebles: 5 habitaciones familia, lujosos baños, garage grande, hermoso patio y cuantas comodidades necesarias. Calzada esquina a M., entrada Vedado.

SE ALQUILA, 21 ESQUINA A 4, ALtos, con sala, recibidor, comedor, tres habitaciones, cuarto y servicio de criados. La llave en la bodega: F-6095.

$37.00, BAJOS MODERNOS, BRISA, 27 número 94, entre D. y E., sala, 4 cuartos, comedor, baño intercalado, gran traspatio. Acabados de pintar. Enséñanse, de 10 a 6.

89 CERRO Y PALATINO

SE ALQUILA UNA CASITA MODERna, calle Fomento número 27, reparto Palatino. Tiene portal, sala, comedor, dos cuartos y demás servicio. Su precio: 15 pesos y dos meses en fondo.

ALQUILERES

91 J. DEL MONTE Y LA VIBORA

ALQUILO: DIEZ DE OCTUBRE NUmero 574, casa decorada, portal, sala, saleta, 4 cuartos, baño intercalado, comedor, cuarto y servicio de criados, cocina y garage. Agua abundante. Módico precio. Informes, en los altos.

93 LUYANO

ALQUILO CASA, EN 25 PESOS, LUyanó, a una cuadra de Concha, en Juan Abreu 42, con portal, sala, un cuarto, comedor, cocina, baño y patio. Informan al lado, en el departamento 6.

SE SOLICITAN

CRIADAS Y CRIADOS

SE SOLICITA UNA JOVEN ESPAñola, para limpiar y lavar. Se exigen referencias. 17 número 213, entre D. y E., Vedado.

SE SOLICITA UNA SEÑORA, DE de una casa de familia. Tiene que mediana edad, para los quenaceres saber cocinar algo. Habana número 28.

SE SOLICITA UNA SEÑORA, DE mediana edad, para lavar y limpiar. Trabajar, de 3 a 4 horas. Cuba 42.

SE SOLICITA UNA SIRVIENTA, que sepa cumplir en O-Farrill número 13, entre Calzada y Felipe Poey.

104 COCINERAS Y COCINEROS

SE SOLICITA ESPAÑOLA MEDIAna edad para cocinar y ayudar limpieza ha de saber su obligación y traer referencias, $15, calle 5 entre 2 y 4 La Sierra Sra de Raventós.

SE SOLICITA UNA COCINERA QUE sepa cocinar bien. Que duerma en la colocación. Sueldo: $15. Calle 16 entre 5 y 7 Reparto Miramar.

SE SOLICITA UNA BUENA COCINEra, de color, en 23 esquina a A., Vedado. Buen sueldo. Si no cocina muy bien, que no se presente. Que duerma en la colocación.

CUBAN AMERICAN, AGENCIA DE Colocaciones. Se necesitan buenas cocineras, para buenas casas; y se ofrecen buenos criados. Consulado núm. 142.

117 SOLICITUDES VARIAS

FARMACEUTICO — MAGNIFICA oportunidad se ofrece a farmacéutico cubano para trabajar con fabricantes de productos farmacéuticos. Escriba indicando edad, experiencia comercial y referencias. Anuncios clasificados DIARIO DE LA MARINA. Farmacéutico.

SE OFRECEN

118 CRIADAS Y CRIADOS

SE DESEA COLOCAR UNA ESPAÑOla de criada de mano o manejadora llame al teléfono FO-3868.

SE OFRECE CRIADA DE MANO española tiene buena referencias. Teléfono A-8768. No menos 15 pesos

DESEA COLOCARSE UNA JOVEN española de criada de cuartos o comedor Informes F-6253.

DESEA COLOCARSE UNA ESPAÑOla para cocinar, duerme en la colocación. Samá No. 3 teléfono FO-7463 Marianao.

SE DESEA COLOCAR UN JOVEN de criado de mano, entiende un poco de jardín y tiene referencias donde ha trabajado. Informes Teléfono F-6163.

SE DESEA COLOCAR UNA JOVEN para comedor o cuartos, tiene referencias. F-3309.

SE DESEA COLOCAR UNA MUCHAcha joven española para criada de manos o para cuartos, no habiendo que coser sabe lavar ropa fina, tiene referencias teléfono F-6248.

DESEA COLOCARSE UNA JOVEN española de criada de mano, es limpia y trabajadora, tiene buenas referencias, llamen al teléfono F-6014.

DESEA COLOCARSE UNA JOVEN española para criada de manos o para cuartos, entiende algo de costura o para cocinar y limpiar, tiene referencias y sabe trabajar. Teléfono M-2183.

SE DESEA COLOCAR UNA MUCHAcha española, para cuartos y coser. Es fina y tiene buenas recomendaciones. Informan: Telf. M-3926.

SE DESEA COLOCAR UNA ESPAñola, de mediana edad, de criada de cuarto, o para los quehaceres de un matrimonio. Tiene referencias de la casa que ha estado. Telf. M-6218.

SE DESEA COLOCAR UN JOVEN español, de criado de mano o camarero u otro trabajo análogo .Es cumplidor. Tiene referencias. Telf. F-2312

SE DESEA COLOCAR UNA JOVEN española, de criada de mano, manejadora o para ayudar a los quehaceres de la casa. Tiene referencias. Telf. A-9108.

SE OFRECE UN CRIADO JOVEN, español, habituado al servicio fino. Ha trabajado con familia conocida. Tiene referencias: M-1593.

SE DESEA COLOCAR UN JOVEN español, para criado de mano. Sabe servir a la rusa y conoce bien el trabajo deméstico. Tiene buenas referencias de donde trabajó. Telf. FO-2713.

SE OFRECEN

COCINERAS Y COCINEROS

ENGLISH SPEAKING MIDDLE aged woman desire job as general maid or pastry cook with small family at $15. Llame F-7834.

SE OFRECE UN COCINERO BLANco, tiene referencias en 2 No. 266 Vedado, teléfono F-6265.

SE OFRECE BUENA COCINERA DE color sólo cocinar, va a los repartos, otra muchacha española, fina, sabe coser un poco, servir comedor. Ambas buenas presencia, referencias inmejorables. M-7122.

SE DESEA COLOCAR DE COCINEra una española de mediana edad, duerme afuera, sabe cumplir con su obligación y tiene buenas referencias. Teléfono U-2580.

SE SE DESEA COLOCAR UNA ESpañola para cocinar y limpiar, es trabajadora, sabe a la española y a la criolla. F-3315.

SE DESEA COLOCAR UNA SEÑORA del país para cocinar y dormir fuera. Teléfono F-5441.

SEÑORA DE COLOR PANAMEÑA, ofrecese para cocinar solamente, habla inglés y español, sabe platos americana y criolla, hacer pasteles, panqué, toda clase dulces, dormir fuera. FO-1124. Catalina.

SE DESEA COLOCAR UNA COCINEra de color, de mediana edad, no duerme en la colocación, sabe hacer plaza y prefiere en el Vedado. Informan F-6228.

DESEA COLOCARSE UN JOVEN ESpañol de criado, tiene referencias. Informan teléfono F-6068.

SEÑORA ESPAÑOLA. JOVEN SE coloca de cocinera y repostera, referencias de casas finas. Telf. F-6029

MUCHACHA ESPAÑOLA DESEA COlocarse de cocinera, si es corta familia para todo. Tiene buenas referencias, cumple con su obligación. FO-2667.

SE OFRECE UN COCINERO REPOStero español valenciano, mediana edad, sin pretensiones casa particular o comercio, va al campo. Informan M-5678 Obrapía 81, bodega.

DESEA COLOCARSE COCINERA REpostera española, sabe su obligación, tiene referencias, no duerme en la colocación, no se coloca menos de $20.00. F-6150.

SE DESEA COLOCAR UNA SEÑOra, de mediana edad, para cocinar y limpiar. Bernaza 58, altos.

SE DESEA COLOCAR UNA SEÑORA, para cocinar para corta familia. En la misma, una para manejadora. Llame: Telf. U-3715. Pregunte por Elvira.

120 MANEJADORAS

SE DESEA COLOCAR DE MANEJAdora, una peninsular, de mediana edad. Tiene referencias de las casas donde ha trabajado. Informan: Telf. F-4418.

124 LAVANDERAS-LAVANDERO

DESEA COLOCARSE UN CHINO PAra lavar y planchar ropa fina en casa particular, dirección: calzada y Baños No. 66, teléfono F-6156.

129 OFICINISTAS

JOVEN CUBANO 25 AÑOS CONOCImientos generales de oficina, contabilidad e inglés, experiencia en ventas, solicita empleo casa seria. Vázquez, M-6660.

PROFESIONALES

1 ABOGADOS Y NOTARIOS

DR. NILO PICAZO COSSIO, ABOGAdo. Asuntos civiles y criminales, edificio La Metropolitana, departamentos 336 y 337. Telf. M-6031. Consultas, de 4 a 7 p. m.

DIVORCIOS.

Muy rapidos a plazos cómodos, en toda la Repblica, a cubanos y extranjeros. Matrimonios en su domicilio. Ciudadanías. De 9 a.m. a 6 p.m. Obrapía 17. Dr. Angel Fernández.

2 DRES. EN MEDICINA

DR. ALBERTO S. DE BUSTAMANTE

Especialista en partos y enfermedades de señoras. Consultas: lunes y viernes, de 2 a 4 p. m., en la clínica Bustamante-Núñez. Teléfono: F-3890. Domicilio: Quince entre J. y K., Vedado. Telf. F-3995.

HEMORROIDES

Tratamiento médico curativo. Animas 134, entre Escobar y Lealtad. Consultas, de 1 a 3 p. m. Reconocimiento y medicinas: $3 00. Dr. R. García.

DR. J. LYON
DE LA FACULTAD DE PARIS

Especialista en la curación radical de las Hemorroides, sin dolor, ni operación. Consultas diarias, de 1 a 3. Genios número 15, altos.

DR. PEDRO MONTALVO

Enfermedades de las Vías Digestivas y Nutrición. Metabolismo Basal. Fisioterapia. Consultas, de 3 a 6. Calle 18 número 4, entre 7 y 9, Vedado. Telfs. F-5040 y F-4405.

PROFESIONALES

2 DRES. EN MEDICINA

Dr. J. R. Alvarez

HERNISTA

Ex Director de «La Benéfica», del Centro Gallego.

Edificio "América", Jovellar esquina a N.

Telfs. U-5400 y FO-1361

Cura radical de la Hernia, sin recurrir a operación, ni al uso permanente del braguero Desprovista de peligro, dolor y complicaciones de todo género. El paciente puede continuar sus ocupaciones habituales

CONSULTAS, TURNO FIJO

DR. J. B. RUIZ

Ex especialista del Centro Gallego, de los Hospitales de Filadelfia y New York. Especialista en Vías Urinarias, Venéreo, Sífilis y trastornos sexuales. Uretroscopía y Cistoscopía. Consultas, de 1 a 3. Trocadero 35.

DR. FRANCISCO J. DE VELASCO

Corazón, Pulmones, Estómago, Intestinos.

DR. RUBEN DE VELASCO

Corazón, Pulmones, enfermedades de los niños, Consultas de 1 a 3, días laborables. Horas especiales previo aviso. Salud 34. M-6068.

Dr. Avendaño Fabré

MEDICO PSICO-FISICO
INFANTA 18-C., ALTOS, HABANA

Tratamientos especiales, Cualquiera que sea su afección, consúlteme y esté seguro que siempre haré algo por usted. Consultas diarias, de 2 a 5, pobres, martes y viernes. Consultas por correspondencia. Envíe síntomas edad, acompañados de $0.25, en sellos. Absoluta reserva.

DR. OCTAVIO RIVERO

Asma, Tuberculosis y enfermedades pulmonares. Exasistente del Servicio del profesor Saye, (Barcelona), Jefe Clínico del Dispensario Antituberculoso Municipal. Consultas: lunes, miércoles y viernes, de 12 a 2 de la tarde. Campanario 43: M-6258.

DR. ROSAL

EX-ASISTENTE AL SERVICIO DEL PROFESOR SAYE, EN BARCELONA.

Tuberculosis, pulmones, corazón, Medicina en General: Electricidad Médica, Luz Alpnia. Consultas diarias. De 4 a 6 p.m. San Miguel 117, entre Gervasio y Escobar. Teléfono U-2342.

DR. ANTONIO PITA

ENFERMEDADES NERVIOSAS Y ENDOCRINAS

Medicina General. Contando con un bien montado Instituto de Fisioterapia. Tratamiento efectivo de la neurastenia. Impotencia, enfermedades crónicas y glandulares, etc. Nuevo método de estimulación vago-simpática. No visita ni da consultas por correo. Consulta previamente concedida: $10.00. Consultas de 2 a 4 p.m. $2.00. San Lázaro 45, entre Prado e

INSTITUTO HIGIA

Consultas gratis, de 8 a. m. a 8 p. m., Zanja 2, altos, entre Galiano y Rayo. Teléfono: M-6605. Enfermedades venéreas. Tratamientos modernos. Garantizamos su cura, en pocos días: Gonorrea, sífilis, debilidad sexual e impotencia. Inyecciones intravenosas, Neosalvasán, etc. Precios módicos. Facilidades de pago.

DR. LUIS A. SERRA

MEDICO CIRUJANO
CIRUJANO DENTISTA

Medicina interna. Sífilis. Tratamiento médico de la Piorrea Alveolar y complicaciones. Consultas diarias. Turnos fijos. Gratis a pobres, de 2 a 4. San Lázaro 336, bajos: U-2532.

DR. ALFREDO COMAS

Especialista del Instituto del Cáncer. Enfermedades venéreas, sífilis, impotencia. Afecciones de señoras, tumores del útero y pechos. Aplicaciones del Radium. Horas, 2 a 5: Telf. M-7728. San Nicolás 70, Habana.

DR. MANUEL BETANCOURT

VIAS URINARIAS Y VENEREO

Especialista de la Quinta de Dependientes. Asistente 4 años de los Hospitales de París. Consultas diarias, de 3½ a 5½. Sábados, de 10½ a 12½. San Lázaro 173, esquina a Perseverancia. Telfs. M-6347 y F-5326.

VIAS URINARIAS
CONSULADO 39, ALTOS

Consultas y reconocimiento gratis. Tratamiento moderno de la gonorrea, sus complicaciones. Cistitis, prostatitis, orquitis, uretritis mal curadas. Precios módicos por tratamientos. Garantizamos los trabajos. Consultas, de 2 a 7 p. m. Consultas por correspondencia.

GABINETE UROLOGICO ALEMAN

VIAS URINARIAS

Consultas gratis: de 7 a. m., a 1 p. m., y de 4.30 a 9. Jesús del Monte 135, bajos, frente a la Quinta de Dependientes. Tratamientos modernos con vacunas alemanas, para curar la Gonorrea en 15 días. No importa que sean crónicas o mal curadas. Garantizamos que no quedan recogidas. Facilidades de pago. Impotencia y debilidad sexul, piel y sífilis

Dr EDUARDO BRUNET

CIRUJANO DENTISTA
MEDICO CIRUJANO
SAN RAFAEL 135 ENTRE BELASCOAIN Y GERVASIO
TELF. U-3614. LA HABANA

Cualquier problema de sus dientes o de su boca, quedará resuelto satisfactoriamente. Visite hoy mismo al

DR. BRUNET

Y se convencerá. Hora fija al que lo solicite. Consultas diarias, de día y de noche. Facilidades de pagos.

PROFESIONALES

2 DRES. EN MEDICINA

APLICACIONES DE DIATERMIA $1.00, a domicilio precios convencionales. Tratamiento del reumatismo, ciática, asma, bronconeumonía, etc. Dr. Gil, Acosta 68 de 2 a 4.

4 DENTISTAS

Dr. S. Vieta Moré

Cirujano Dentista

Especialidad: dientes cariados en mal estado, dejándolos curados, EVITANDO LAS EXTRACCIONES. Tratamiento la Piorrea, encías enfermas y demás trabajos concernientes a su profesión. Lunes, miércoles y viernes, de 2 a 5. F-4065. Calle M, número 126, entre Línea y Trece. Vedado.

DR. JOSE Ma. GATELL

Cirujano Dentista. Calle Habana No. 98. Bajos, entre Obispo y Obrapía. Precios: 1 extracción sin dolor, un peso; Limpieza, un peso; Dentaduras, diez pesos. Arreglo de puentes y planchas en el día. Facilidades de pago. A los forasteros les termino en 24 horas. Consultas de 8 a 8. Teléfono A-8335.

5 COMADRONAS

CONSUELO RUDA, COMADRONA. Ex-interna de la Casa de Salud «La Balear». Inyecciones intravenosas a domicilio. Consultas gratis, de 8 a. m. a 6 p.m. Belascoaín número 74, altos, esquina a Jesús Peregrino, Teléfono U-5824.

EDELMIRA MATARREDONA: COmadrona facultativa en Universidades de Madrid y La Habana, ex-interna Maternidad de Barcelona y Charité de París. Ultimos procedimientos científicos. Especialidad en reconocimientos. Consultas gratis. Trocadero 54, altos, entre Aguila y Blanco.

6 VETERINARIOS

CONTRA RABIA VACUNO SU PErro, voy a su domicilio, entregándole certificado y chapa. Todo $2.00.

FRANCISCO ETCHEGOYEN Y MONtané, ha trasladado su consultorio c nino y oficinas, de Malecón número 16 a Industria número 6, bajos. Telf. M-9486.

COMPRAS

9 CASAS

COMPRO UNA CASA CERCA DE San Lázaro, radio Galiano a Infanta, tres cuartos, Flores 78 casi esquina Enamorados, no corredores.

COMPRO CASA EN LA HABANA, lugar propio para comercio. Precio de situación, alrededor de $7.000. No corredores. Alvarez, Vista Alegre No. 4. Víbora.

COMPRO EN LA HABANA, CASA de dos plantas, independiente, moderna, y no menos de cuatro cuartos. Fernández. M-2525. Empedrado 30-B.

COMPRO CASAS Y SOLARES. Situadas en Vedado la Sierra, Miramar, Almendares, Habana y Santos Suárez, prefiero casas modernas cuya renta neta produzca 6 por 100. Fernández Hermo. Manzana Gómez 452. M-2758.

10 SOLARES

COMPRO SOLAR 12x47 EN LA SIErra, precio convencional. Trato directo con propietario. No corredores. Pago de contado. Informes situación y precio a señor Rico. Apartado 1935. Habana.

17 MUEBLES Y PRENDAS

PAGAMOS BIEN. U-1729

Compramos muebles de todas clases, especialmente juegos cuarto; dinero en el acto. No hacemos cuentos. Vamos al momento. Compramos cualquier cantidad y pagamos muy bien. No olvide: U-1729.

M-7084, COMPRO MUEBLES, PIANO máquina coser, escribir, lámpara, buró, maletas, alfombras, liquido casas completas pago alto precio, rápido. M-7084.

U-3637, COMPRO MUEBLES, PIAno, máquina coser, escribir buró, lámpara, nevera, instrumental médico, alfombras, baúles, maletas, ropa hombre, objetos arte, pago alto precio. Casa Varadero. U-3637.

A-6853: COMPRAMOS MUEBLES TOdas clases, pianos, radios, burós, archivos, máquinas coser, escribir, baúles, maletas, neveras, lunas sueltas, escaparates, ropa, prendas. Compramos todo lo que venda: A-6853.

ORO, PLATA Y PLATINO

Compramos en joyas, objetos o monedas rotas.

BAHAMONDE Y COMPAÑIA

Amistad 94, casi esq. a San José.

A-7795: COMPRO MUEBLES

Pago más que nadie. Llame y se convencerá. Dinero en mano. Vamos en seguida. Monte 85. Telf. A-7795 También cambiamos y vendemos muy barato.

A-7890: COMPRO MUEBLES

Modernos y antiguos: máquinas de coser, neveras, baúles, maletas, archivos, burós, lámparas y toda clase de muebles. Pago más que nadie. Negocio rápido. Dinero en mano. Salud 11: A-7890.

MUEBLES, COMPRO: M-6377

Modernos todas clases, máquinas coser, y escribir, objetos arte, plata, bronce y porcelana, juegos cubiertos, neveras. Radios y todo objeto valor, pagamos mucho. Operación rápida. M-6377 «La Fortuna», Suárez núm. 58.

M-6608. COMPRO MUEBLES

Juegos de cuarto, comedor, sala, piezas sueltas, neveras, refrigeradores, máquinas y toda clase de muebles de oficina. Pago mejor precio que nadie, atención rápida. M-6608.

COMPRAMOS Y VENDEMOS JOyas, muebles, máquinas de coser de escribir y objetos de arte, pagamos a buen precio y vendemos muy barato. Angeles 53 y 55, esquina o Corrales: M-2104.

U-4800: COMPRO MUEBLES

Modernos y antiguos: pianos, máquinas coser y escribir, neveras, adornos, objetos Arte, lámparas, alfombras, enseres de oficina, archivos, cajas de caudales, objetos de plata y oro viejo: U-4800.

U-1488: COMPRO MUEBLES

Máquinas coser, escribir, lámparas, radios, neveras, equipajes, pianos, vajillas, objetos de Arte. Pagamos bien. Negocio rápido: U-1488.

U-2530: COMPRO

Mubles, objetos de Arte, pianos, lámparas, alfombras, gobelinos, cuadros, objetos de plata. Compro todo. Liquido casas completas. Negocio rápido, :San Rafael 41 y Oquendo U-2530.

U-5154: COMPRO MUEBLES

De uso: máquinas de escribir y coser. Pagamos más que nadie. Operación rápida. Díaz y Chao, Neptuno números 197 y 200, entre Belascoaín y Lucena. Telf. U-5154.

COMPRO MUEBLES: X-1012

Finos y corrientes: máquinas de coser, escribir, neveras, lámparas, loza, vajillas y todo objeto de uso, que desee vender. Pago más que nadie. Llame: X-1012, Jesús del Monte 142.

RED BARRY :-: :-: :-: :-: :-: ESPANTOSA AMENAZA :-: :-: :-: :-: :-: Por Will Gould

M.E.C.D. 2016

COMPRAS

17 MUEBLES Y PRENDAS

A-6620: COMPRO MUEBLES

Juegos de cuarto, comedor, sala, piezas sueltas, neveras, refrigeradores, máquinas de coser y escribir, muebles de oficina, radios, equipajes. Liquido casa de huéspedes. **«La Moderna», Salud 3: A-6620.**

ORO Y PLATA

Compramos en prendas de todas clases, objetos de plata, bandejas, candelabros, escribanías, cajitas, juegos de café, cubiertería, fruteros, etc. No importa que estén rotos.

CARBALLAL HERMANOS

San Rafael 138, entre Gervasio y Belascoaín. Teléfono: U-5744. Pagamos bien y vamos a domicilio.

M-9136: COMPRO

Muebles, objetos de Arte, pianos radios, neveras, máquinas de escribir y coser, archivos, contadoras muebles de oficina, vidrieras, lámparas, mamparas, divisiones, armatostes, equipajes, servicios sanitarios, cafés y fondas. Pago más que nadie. Avise a esta casa: M-9136.

DINERO

Por joyas, muebles, máquinas de coser y escribir, objetos de Arte, pagando más que nadie.

"LA PERLA"

Animas 84, casi esq. Galiano. Telf. A-8222.

18 UTILES DE OFICINAS

MUEBLES DE OFICINA

COMPRO

Archivos, cajas, escritorios, libreros, máquinas escribir y sumar. Divisiones oficina, etc. Urgen. Llame: Sr. Vega. Telf. A-7744, Compostela número 53, entre Obispo y Obrapía.

19 LIBROS E IMPRESOS

COMPRAMOS TODA CLASE DE LI-bros M-4752. Vamos inmediatamente a domicilio. M-4752. Rogamos llame en horas de trabajo. M-4752 Pregunte por Salinas.

21 INSTRUMENTOS DE MUSICA

COMPRO PIANOS DE TODAS MAR-cas sanos y sin comején. Taller de reparación y afinación de pianos, de Manuel Domínguez, graduado en la escuela Danguard, de New York. Teléfono M-3040.

22 DE ANIMALES

PARA FOMENTAR UNA FINCA SE compran crías de gallinas, pavos y conejos, cinco pares de pavos reales, cincuenta vacas paridas, dos toros, cuatro yuntas de bueyes y una pareja de mansos. Informan en el teléfono F-4358 de 8 y media a ocho y media de la noche. Preguntar por Cobian.

23 OBJETOS VARIOS

PESAS Y BALANZAS, COMPRO TO-da clase de pesas, básculas, romanas y piezas sueltas. Compro en el Interior. Escriba: a Juan Laplume, Oquendo número 40, esquina a San José. Teléfono U-4584.

CAMBIOS

25 SOLARES-FINCAS RUSTICAS

CAMBIO POR SOLAR O CASA, MI lujoso automóvil Studebaker 8 cilindros, último tipo Comandante con seis meses de uso por su dueño, a toda prueba. Llame al señor Alvarez, al teléfono FO-2419.

Arrendamientos.

A.1 FINCAS RUSTICAS-URBANAS

SE ARRIENDA LA FINCA «HORI-zonte» 111 caballerías, término municipal Corralillo, una de las mejores en la provincia de Santa Clara, excelente para caña, ganado y toda clase de cultivos, fértiles tierras con magníficas aguadas, atravesándole ferrocarriles Unidos, con paradero oficial y dos chuchos propios. Informan: Isidoro Benavides, Aguiar 71, departamento 401, Habana.

DESEO TOMAR EN ARRENDA-miento, por años, buena casa de campo, de mampostería, dentro 40 kilómetros del Capitolio. Escribir: XX., Departamento de Anuncios Clasificados, DIARIO DE LA MARINA, Habana.

CEDO UNA FINCA DE UNA CABA-llería, toda sembrada, tierra de primera, buena casa, arboleda frutales. Finca «Santa Rosa», Cotorro, frente a la finca «Sitio Tejas». Telf. I-6181. Informes: Aguila número 6, altos.

FINCA CAMPESTRE, CON CASA DE vivienda, que no diste de L. Habana más de 60 kilómetros desea arrendarse. Informes: Telf. U-1729.

REPARACIONES

42 MUEBLES Y PRENDAS

REPARACION DE MUEBLES. —SE reforman, barnizan a muñeca como de fábrica, reforma y esmalto, neveras y mimbres, tapicería en general; llame al teléfono I-7286 y se convendrá. Párraga y Luis Estévez Sergio.

REPARAMOS SUS MUEBLES, POR poco dinero, dejándolos nuevos. Casa Pardo: U-5761. Los modernizamos, barnizamos a muñeca, esmaltamos Duco, Pinturas mimbres a vapor. Tapicería en general. Azogamos espejos. Trabajos garantizados. San Rafael núm. 130.

NEVERAS ROTAS. NO MALVENDA su nevera, por estar picada o falta de pintura. Por un precio insignificante, se la dejaremos nueva. Talleres «Varadero», mueblería y objetos Arte. San Rafael 141-B., entre Soledad y Oquendo: U-3637.

NO IMPORTA QUE SUS MUEBLES sean antiguos o estén deteriorados. Nosotros los reformamos, garantizándole quedan como el más moderno. Barnizamos a muñeca, tapizamos y azogamos espejos. Talleres 'Varadero', San Rafael 141-B., entre Soledad y Oquendo: U-3637, mueblería y objetos Arte.

CASA «CORO»: REPARAMOS MUE-bles. Combinaciones maderas, chapas y tapicerías. Barnizo toda clase de muebles. Especialidades en colores. Limpieza de muebles a domicilio. Precios módicos. Estrella 27, entre Angeles y Aguila: M-2127.

TAPICERIA, EBANISTERIA Y PIN-turas finas. Vendemos y reparamos muebles. Nuestra garantía es tener talleres propios, que nos facilitan hacer el mejor trabajo, al más bajo costo. ¡Visítenos! Mueblería García Espinosa. La casa que no cobra lujos, San Rafael y Soledad. Telf. U-4424.

GRAN TALLER DE TAPICERIA

¿Quiere usted hacerse con poco dinero de un juego estilo Inglés? Pase por el Taller de Tapicería de Martínez, Rayo 43. Me hago cargo de tapizar, dorar, barnizar y reformar toda clase de muebles. Trabajos garantizados. Precios económicos, Rayo 43: M-7872.

44 RADIOS

LABORATORIO CARINI SERVICIO DE RADIO

Verdadera ingeniería en Radio. Transformamos su Radio en nuevo, moderno y eficiente. Construcción y reparación de todos aparatos científicos de Radio. Llame: Telf. M-1398.

MANDRAKE :-: :-: :-: :-: :-: LA FLECHA DE CUPIDO :-: :-: :-: :-: :-: Por Lee Falk y Phil Davis

VENTAS

48 CASAS

VENDO CASA MADERA SAN BE-nigno 45-A., portal, sala, 3 cuartos, saleta, patio y servicios sanitarios. Informan Prado 99 apartamento No. 9 por la mañana.

REGALO $1.200.00 BONITA CASA portal, sala, comedor, 3 cuartos, garage etc. Avenida Tercera 62 entre 9 y 10. Ampliación Almendares. Resto $30.00 mensuales. Hasta las 3, apúrese.

VEDADO. CALLE J. VENDO CASA brisa, verdadera ganga, vecindario excelente. Precio: $8.000 y si no tiene todo el dinero, doy facilidades pago. Guillermo del Monte, Habana 84, M-2474.

PEGADITO A FABRICA, VENDO EN $3.500 tres casitas modernas sala, dos cuartos, baño y cocina, rentan $30, siempre alquiladas. Dueño Fábrica No. 57 frente al parque teléfono X-2072.

ALMENDARES. PUNTO CENTRICO, alto precioso, cómoda, fresca casa construcción americana, jardín, portal, sala, hall, 3 habitaciones, baño intercalado lujo comedor, cocina, pantry, garage con cuarto alto servicios criados. Patio frutales. Precio: $5.800 facilidades pago. Escribir Oportunidad, Anuncios Clasificados DIARIO LA MARINA.

SE VENDE UNA PRECIOSA RESI-dencia de esquina, 2 plantas, situada en medio del Paseo del Prado. Informan en Zanja número 143.

GANGAS

PROTEJA SU DINERO, INVIRTIEN-dolo en casas como éstas, que son verdaderas gangas:

SANTA IRENE, CALLE ASFALTA-da, dos cuadras Calzada. Casa una planta, moderna, monolítica: portal, vestíbulo, sala, salón de comer, 5 cuartos, baño intercalado, patio y traspatio: $3.500.

sa tres plantas, techos hierro: sala, **JESUS MARIA CERCA EGIDO, CA-**comedor, tres cuartos, baño y servicio criados, cada planta, once metros de frente. Alquiler: $70.00. Precio: 7,500 pesos.

NUEVA DEL PILAR, CERCA BELAS-coaín, acera brisa, casa moderna, una planta; monolítico: sala, saleta, tres cuartos, gran baño intercalado, comedor fondo y patio sevillano, cuarto y baño criados: $7,500.

CALLE 21, VEDADO, LUJOSA CASA, una planta, construcción primera y techos monolíticos: sala, living room, hall, 5 hermosos cuartos, 2 baños de lujo gran comedor, pantry, cocina, garage 2 máquinas, 2 cuartos criados: $25,000.

SAN LAZARO, CERCA GALIANO, acera brisa, 3 plantas y 6 viviendas, estructura de hierro y muy buena renta, 270 metros terreno: $28,000.

PRADO CERCA MALECON, GRAN edificio moderno, de 3 plantas, frente de cantería: sala, recibidor, 5 cuartos, gran comedor, 2 baños, cada piso. Mucho frente y 285 metros terreno: $36,000.

JULIO C. GRANDA

Obrapía núm. 33.
Telfs. M-5921 y F-5759

VENDEMOS CASAS EN TODOS LOS REPARTOS

Pida informes: mandamos precio, fotografías, descripción

MENDOZA Y CA.

Obispo 63

Tel. M-6921

VEDADO: VENDO CERCA CALZA-da, sombra, casa, techos monolíticos, dos plantas, 5 cuartos 2 baños. Ganga que debe aprovechar, pues no hay otra. Guillermo del Monte, Habana 84: M-2474.

VENDO CASA MODERNA, MAM-postería, una cuadra Calzada Luyanó, inmediato fábrica tabacos Henry Clay, compuesta de sala, comedor, dos cuartos, baño, cocina y patio. Informes: Cano, Obrapía 46.

Lea ¡ALERTA! al mediodía
Un periódico al alcance de todas las mentes y todos los bolsillos

48 CASAS

VENDO CASA $1.750 VEDADO, CA-lle 2 entre 35 y 37, moderna, mampostería, cielo raso, jardín, portal, sala, dos cuartos, baño completo, comedor, cocina, libre gravámenes. Informes A-9173.

NO CORREDORES: VENDO UNA CAsa en la calle Refugio muy cerca del Prado, compuesta de sala, comedor, dos cuartos bajos y uno alto, cocina y baño moderno, muy apropósito para echarle altos. Más informes su dueño, teléfono F-4915.

CASAS BARATAS: CALLE COLON, 10.50 por 40, 412 mts., $10.000. Calle Aguiar, 11.30 por 22, $7.500. Calzada de Infanta, próximo San Lázaro, 6.50 por 25, $7.800. Calle Romay, pegado Monte, 6.50 por 24, $2.800. Calle Omoa, buena situación, 6.50 por 24, $2.700 Marrero. Aguiar 25. M-7774. U-6671.

CASA QUINTA REPARTO MENDO-za, 2700 varas. Vendo lujosa —parte alta—entre parques Mendoza y colegios Maristas y Salesianos y Lourdes, 5 habitaciones, 2 terrazas, 2 baños lujosos, 2 garages. Muchos árboles frutales, jardines. Informan: en la misma, D-Strampes 134 entre Carmen y Vista Alegre.

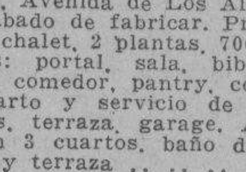

¡VEA LAS MEJORES GANGAS!

ALTURAS DE ALMENDA-res, Avenida de Los Aliados acabado de fabricar. Precioso chalet, 2 plantas, 700 varas: portal, sala, biblioteca, comedor, pantry, cocina, cuarto y servicio de criados, terraza, garage. Altos, con 3 cuartos, baño de lujo y terraza $12,000

HABANA, CALLE MALOJA, pegada a Monte, 2 plantas, 390 metros, pisos mármol. Renta $120.00, en 2 recibos. Urge venta para liquidar herencia $13,000

CALZADA DE PALATINO, chalet de 2 plantas, 1,200 varas: sala, recibidor, comedor, cocina. Altos, con 3 cuartos, baño, gran traspatio. Facilidades de pago . . $ 5,500

Vea nuestras ofertas de solares. No compre sin decirnos lo que le conviene comprar. Llámenos.

MIRO Y LINARES
Aguiar 71, bajos.
A-8577

ENAMORADOS

Regia residencia, esquina de fraile a la altura de la Loma del Mazo, 600 varas, todo fabricado, cantería y placa monolítica, jardín a dos calles, sala, biblioteca, recibidor, comedor, pantry, cuarto de baño, altos escalera de mármol 3 habitaciones de 5x5, otra de 4x4 y otra más chica, otro recibidor y terraza, baño 2 halls, cuerpo aparte, garage 2 habitaciones de criados servicio y lavadero. José B. Fernández, Obrapía 36. M-7430 y M-1506

SE VENDE LA CASA JESUS PERE-grino No. 19, informan en la misma de 9 a 11 de la mañana.

OPORTUNIDAD: CASA-QUINTA, MO-derna, reparto, 3 habitaciones, baño completo intercalado, calentador, muchas comodidades, jardín, garage, hall, mil metros de terreno anexo, esquina, frutales, etc. Informan: Tejadillo 42.

CERRO

Vendo casa, calle Salvador, una cuadra Calzada, compuesta de sala, tres cuartos, comedor, cocina, portal y jardín al frente; otra, Santos Suárez, cuatro cuadras de la Calzada de Jesús del Monte y media de la línea Santos Suárez, con sala, comedor, tres cuartos, cocina, portal y baño moderno. Informan: Mireles y Palatino, fonda, de 6 de la tarde a 8 de la noche. Precio de situación.

CALLE LAWTON, ENTRE SANTA Catalina y San Mariano, se vende una casa de mampostería y azotea, techos monolíticos, pisos de lujo, 3 cuartos, sala, recibidor, baño intercalado, comedor y servicios de criados. Tiene patio con entrada para criados, y un pequeño traspatio. Costó el doble, y se vende en $4.000.00 al contado. Está libre de gravamen. Informes de 8 a 12 a.m., por los teléfonos I-5443 o A-9605.

SE VENDE Y ALQUILA UNA CASA Loma del Mazo frente Colegio Maristas, jardín, portal, sala, saleta, vestíbulo, garage, holl 5 cuartos, baños, cuarto de criados, comedor, cocina, despensa. Informan Vista Alegre 80.

SE VENDE LA CASA VINCULO 25, Calabazar, a una cuadra de la Calzada, de mampostería, con 595 metros, a $3.00 el metro de terreno y fabricación. Informan: Notaría del Dr. J. E. Jiménez, Habana No. 51, teléfono M-2357.

GANGA. VENDO CASA ESQUINA fraile todo mampostería con cuatro establecimientos, gana buen interés, urge venta por enfermedad, si no tiene todo el dinero daré facilidades para el pago. Informan Antón Recio No. 1, bodega las seis puertas.

ALVAREZ Y ROJAS, CONSTRUC-tores. FO-2754. Vendemos los palacetes más lindos de Almendares. Mucho lujo y confort, fácil pago, véalos. Todas horas. Calle 14 y Quinta, Almendares.

A. DE QUESADA, CORREDOR. OFI-cina: edificio Bank of Nova Scotia, departamento número 301 Teléfono: A-9338. Compra y venta de casas, solares y fincas rústicas. Dinero para hipotecas, en todas cantidades, a los mejores tipos del mercado. Operaciones rápidas. Seriedad absoluta.

48 CASAS

EN IMPORTANTE ZONA ORIENTAL, edificio de concreto, amplio, comercio acreditado, con o sin mercancías, Fábrica de jabón, 50 cajas diarias. Ambas propiedades, se venden baratísimas. Informes: Mario de Castro, Neptuno 24, Habana.

VENDO BONITA CASA, REPARTO La Esperanza. Lo más sano y saludable de Cuba, 400 metros de terreno, muchos árboles frutales, agua de Calabazar, luz, teléfono y demás comodidades. Precio: $1,100. Dueño: M-3040.

VIBORA. $3.900, PORTAL, SALA, REcibidor, cinco habitaciones, baño intercalado, comedor, patio y traspatio. Verla de una a cinco. Octava 22 entre San Francisco y Milagros. Lawton.

PRECIOSA CASA

En la calle Nueva del Pilar, primera cuadra de Belascoaín, moderna, una planta, a la brisa, preparada para altos. Sala, recibidor, tres habitaciones, una alta y su servicio, comedor, baño intercalado, closet, cuarto y servicio de criados, gran patio, renacimiento español, arboleda al frente, mucha agua, precio muy reajustado, trato directo Inicamente. José B. Fernández, Obrapía 36. M-7430 y M-1506.

GANGA: SE VENDEN DOS CASAS, acabadas de construír, en Flores 45 y 47, esquina a Santos Suárez. Informan en Matadero número 1, Sr. Constenla.

VENDO MI HERMOSA CASA AM-plia bien fabricada y frutales, situada en 8a No. 28 B, entre San Francisco y Concepción, dos líneas, no es de tabla y tejas ni está en las quimbambas, no la quemo ni la regalo. Si tiene plata, venga.

VENDO CASA, CALZADA VEDADO, hermosa esquina, baja, 800 metros de fabricación. Total con jardines, 1,050 metros. Pedir hora de verla, a A. Durlan, Apartado 35, Habana Idem. solar, Calzada y N., mil metros; idem. hermosa finca, 2 caballerías atravesadas por Havana Central, agua, luz entrada. Calzada Arroyo Apolo y Hermán Behn, Víbora.

49 SOLARES

VENDO 4 SOLARES EN LO MEJOR del Reparto La Sierra, calle 6 y calle 8, ambas entre A y B. Compren hoy que pronto valdrá mucho más. Informan teléfono U-4910 Sr. Zapata.

SE VENDE UN SOLAR DE 250 ME-tros cuadrados, con una pequeña casa de madera y tejas, en la Avenida Agramonte, barrio de Arroyo Apolo. Informan: Amargura 76, bajos.

MIRAMAR 5a AVENIDA VENDO SO-lar esquina sombra, a $6 vara. Unico en ese precio, se da barato, porque urge arreglo testamentaría. Guillermo del Monte. Habana 84. M-2474.

SE VENDEN 2 SOLARES EN EL RE-parto Vivanco, Avenida de Acosta entre 3a y 4a, miden 12-50x38-75. Informan: teléfono M9405.

GANGA —EN LA 5a. AVENIDA, frente al Miramar Yacht Club, vendo magnífico solar de 18x60 varas, por cualquier oferta razonable al contado. Dueño: FO-1043.

MIRAMAR: CALLE 12, ACERA BRI-sa. Vendo solar llano y a precio de verdadera ganga. Calle 16, esquina, a $3.50 vara. Quinta Avenida, uno solar, a $7.00. Guillermo del Monte, Habana 84: M-2474.

MIRAMAR VENDO SOLAR FRENTE Calle 24, entre 5a. y 7a.; 15x50 varas, $3,000, mitad contado, resto hipoteca Laguardia. San Pedro 4, M-2479.

REPARTO MENDOZA: VENDO SO-lar de 14x54 varas, fabricado a ambos lados, en la calle Milagros entre Juan Delgado y Goucuría. Informan: Belascoaín núm. 31, esquina a Concordia. Sr. Fuentes.

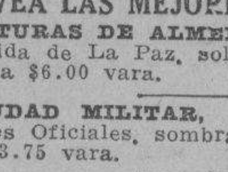

¡VEA LAS MEJORES GANGAS!

ALTURAS DE ALMENDARES, AVE-nida de La Paz, solar alto, 20 por 50, a $6.00 vara.

CIUDAD MILITAR, AVENIDA DE los Oficiales, sombra, 18.86 por 35, a $3.75 vara.

AMPLIACION DE ALMENDARES, esquina, calle Once, 24 por 36. Una ganga, a $1.30 vara.

ALMENDARES, CALLE 18, ENTRE A. y Primera, 10 por 45. Una oportunidad, en $750.00.

LA SIERRA, SOLAR ALTO, AVENI-da Novena, 30 por 42, rodeado magníficas residencias. Atractiva oferta, con facilidades de pago.

MIRAMAR, CALLE SEIS, ENTRE Quinta y Séptima, sombra, 23.58 por 53.06, a $2.85 vara.

CALLE 20, PARCELA DE 23 58 POR 29.48, a $3.50 vara.

CALLE 16, DOS SOLARES, A LA sombra, a $4.00 vara.

VEDADO, PASEO, PARTE ALTA, 14 por 50, en $10,000.

CALLE BAÑOS, PROXIMO A QUIN-ce, solar completo, sombra, a $14.00 vara.

TENEMOS EL SOLAR QUE A US-ted le conviene. Llámenos. Estamos a sus órdenes.

MIRO Y LINARES
Aguiar 71, bajos.
A-8577

49 SOLARES

SIN TENER QUE PAGAR CORRE-taje, vendo un solar completo, en el reparto Miramar, acera sombra, libre gravamen. Dueña directamente: cercado, llano: $2,700, último precio, Telf. FO-2189.

PROTEJA SU DINERO. —COMPRE solares bien situados. La prosperidad se aproxima. Adquiera bajo precio equitativo y con todas las facilidades para pagar, la parcela de 1531 varas cuadradas, situada en la Avenida de Columbia, próxima a la Calzada de Marianao. Infórmese en los altos de 23 No. 219, Vedado o por el teléfono F-5851. No pierda tiempo.

VENDO SOLAR PEGADO A LA CA-lle 12, Ampliación de Almendares. 12x46, en $850.00. Informan FO-2419

JUAN DELGADO

Esquina de fraile frente al Parque Mendoza, todo fabricado alrededor, 24x58 a $4.50 en Mayía Rodríguez y Lacret varios de 10x30 más baratos. José A. Fernández, Obrapía 36: M-7430 y M-1506.

PARA UNA PERSONA QUE QUIE-ra obtener en uno o dos años un crecido interés a su **inversión**, se le proponen baratos dos lotes de terreno de esquina y a la sombra en 3a. Avenida de Miramar. Informará: Sr. Ravelo, Amargura 23, Habana.

50 FINCAS RUSTICAS

SE VENDE FINQUITA DE RECREO en el kilómetro 13 de la carretera de Arroyo Arenas, con fuente luminosa y una preciosa colección de flamencos. Informan: Zanja 143.

FINCAS RUSTICAS. — VENDO LAS mejores fincas provincia Habana; usted puede hacer su elección de carretera, cabida, casa y arbolado, magníficas tierras. también vendo magníficas fincas para cría ganado y puercos, en las provincias Matanzas y Pinar del Río, fincas para establecer vaquerías, próximas a la ciudad. Fernández Hermo. Manzana Gómez 453 M-2758.

51 ESTABLECIMIENTOS

SE VENDE LA MEJOR LECHERIA de la Habana y dos pasajes para España por no poder embarcar con el 20 por ciento de rebaja. Monte y Aguila. Vidriera Tabacos Máximo.

VENDO VIDRIERA DE TABACOS Y cigarros buen local y buen punto, poco alquiler, bajos hotel Torregrosa, Compostela 65, esquina a Obrapía. Se da barata.

BODEGA CANTINA, EN $750.00

Próxima a Belascoaín, bien surtida, 4 años contrato, 20 pesos alquiler. Se dan facilidades de pago. Informan: San José y Belascoaín, café. Angel Alvarez.

COMERCIANTES: VENDO A MITAD de precio, 3 establecimientos, café bien montado, no paga alquiler y deja dinero; carnicería, la mejor de La Habana; fuente soda, vende $8.00 diarios. Informan: Monte número 413, café Cadete. No corredores. No molesten sin dinero. E. González.

CAFE-CANTINA BILLARES $1500

Próximo a Parque Central, con local fonda arrendado, trabajando todo estupendamente. Espléndido negocio para dos socios que sepan y quieran trabajar. Informa dueño: Lealtad 228 esquina Carmen.

BODEGA EN BELASCOAIN $600

muy cantinera, surtidísima, sola esquina, alquiler $20 con vivienda buena venta diaria, aparatos refrescos y batidora eléctrica, cajas contadora y caudales. Informes: Suárez, Belascoaín y Figuras. Café.

BODEGA CASI ALMACEN $2.000

En la Habana, sola esquina, tipo barra, cantinera, de lo mejor. Alquiler $35 con vivienda, contrato 6, facilidades pago. Informes: Lealtad 228 y Carmen (casa particular).

GRAN NEGOCIO: VENDO BODEGA muy surtida, excelente punto, con facilidades de pago. Cambio por propiedad urbana, terreno yermo, crédito hipotecario o finca rústica. Polo, Jesús del Monte 111-A.

....SE VENDE VIDRIERA DE TA-bacos, cigarros, y con gran cantidad de billetes, se hace contrato de largos años. Venta de billetes, siempre garantizada. Apropiada para personas trabajadoras, en el lugar más céntrico de la Habana. Está abierta muchas horas. Cuando sepa el precio querrá comprarla. Del Valle teléfono X-1139. Llamar de 1 a 2 de la tarde.

52 BOVEDAS Y PANTEONES

PANTEONES. CEDO BIEN SITUADO el mío puerta calle, muy barato. F-3022. Sr. Fernández.

53 AUTOMOVILES-ACCESORIOS

SE VENDE BARATO UN AUTO-CA-mión marca Ford de pedales en magníficas condiciones. Informan: Santa Catalina B esquina a Lombillo, Cerro.

PROPIA PARA FINCA, SE VENDE pisi-corre Dodge ¾ tons. magníficas condiciones, 2 gomas nuevas y 2 repuesto. Ganga. $200.00 de 9 a 11 a.m. en Santa Catalina y J. B. Zayas, Mendoza, Víbora.

VEA ESTE FORD DEL 31, CHEVRO-let del 29 y Wyllys d el 30 y un yate de 56 pies, todo regalado. Chávez 25 esquina a Reina.

URGE VENDER FORD MODERNO con radio. Informes FO-1604.

53 AUTOMOVILES-ACCESORIOS

BUICK CERRADO CON BANQUE-tas; cinco gomas casi nuevas bueno de pintura y en muy buen estado de funcionamiento. Del 28, tipo Canadá. Se da en $185 y puede verse en Prado 7 teléfono M-3876.

APROVECHEN: FORD 1936 4 PUERtas nuevecito, 6000 kms. solamente. Barato con facilidades. J. Ulloa y Cía. P. de Martí 5.

LINCOLN SPORT 1931 ABIERTO, 6 ruedas, fuelle, gomas, pintura, mecánica, todo nuevo. Muy bien cuidado, Funciona como nuevo. Barato con facilidades. J. Ulloa y Cía. P. de Martí 5.

MODERNO CADILLAC LIMOUSINE, cuero, 7 pasajeros, 6 ruedas, todo en perfectas condiciones. Barato con facilidades. J. Ulloa y Cía. P. de Martí 5.

VENDO URGENTE CUÑA FORD cerrada 1931 con asiento trasero. Srta. Rangel. Infanta 78, altos esquina Estrella, departamento No. 2.

VENDO FORD DEL 29, DOS PUER-tas; Ford V-8., cuatro puertas; Plymout 33, cuatro puertas. Hágase de un carro moderno. Le tomo el suyo. 23 número 455, entre Doce y Catorce, Vedado.

VENDO EN PERFECTO ESTADO DE conservación y funcionanmiento, un Buick cerrado, 4 puertas, 5 gomas nuevas, maderas caoba, modelo 27. Una oportunidad que usted no debe perder. Muy barato. Pregunte por Julio, en la calle Diez número 17, entre Línea y Calzada.

SE VENDE UN BUICK DEL 29, POR tener que embarcarse. Informan: Galiano y San José, vidriera.

SE VENDE UN AUTOMOVIL PIER-ce Arrow, cerrado, modernos, como nuevo, para persona de gusto, o se repartos, pagando diferencia. Puede cambia, por casa chica en Habana o verse, a todas horas, en Amargura 51, casa Presas.

GANGA: VENDO CHEVROLET 1929, y Chrysler tipo 72. 28 kilómetros por galón, 6 cristales. Goma y pintura nuevas. Jovellar y Hospital. Teléfono U-6612, Bodega, José Díaz.

VENDO AUTOMOVIL FORD 1931, cuatro puertas, de Luxe, gomas nuevas, baúl atrás, garantizado perfecto. Precio último: $345.00, reparto Miramar, calle Ocho entre Quinta y Séptima Avenidas. Telf. FO-2189.

SE VENDE UN CAMION FORD SIN fin de 1 y media tonelada con su chapa. Mangos y Marqués de la Torre. Jesús del Monte.

VENDO BUICK CUATRO PUERTAS, cerrado, 6 gomas magníficas condiciones, garage Gloria 2.

VENDEMOS TRES CAMIONES FORD de reparto y dos Ford turismo del 1930. Zanja 87. El Nacional.

URGE VENDER FORD 1929 2 PUER-tas, 5 gomas, pintura y mecánica, como nuevo. Ultimo precio $180.00 contado. Garage Lourdes, 10 de Octubre y Santa Catalina.

Autos baratos

Essex Sedán	$175.00
Chevrolet Cupé	225.00
Chrysler Turismo, 7 pasajeros	250.00
Packard Turismo	275.00
Chevrolet Coach	375.00
Willys Sedán 1934 . . .	450.00
Graham 1935 Sedán . . .	850.00
Pontiac 1935 Sedán, con radio	875.00

Muchos más, de todos tipos. Facilidades de pago.

Marina núm. 64. esq. a Vapor, (frente al Torreón)

VENDO FORD DOS PUERTAS PER-fectas condiciones. También refrigerador General Electric de 2 puertas, 10 pies, con 1 año de garantía y otro chico. Teléfono I-3463.

CUPE FORD DEL 35 LUJOSA CUÑA tipo Sport, con poco uso. Asiento automático. Se vende. Informes en Quintín Banderas No. 47 de 9 a 12 a. m.

SE VENDE UNA CUÑA AUBURN 1935. Lo más lindo que rueda, para persona de gusto. Puede verse, a todas horas, en Animas entre Oquendo y Soledad garage.

FORD SEDAN DEL 29, 2 PUERTAS, perfecto estado, 4 gomas nuevas. Puede verse, en «La Predilecta», San Rafael número 141, casi esquina a Oquendo, lado bar. Benítez.

GANGA. VENDO CAMION DODGE reparto cerrado, puede verse Panificadora Vitapan de 4 a 6 p.m. calle C Reparto Buen Retiro. Marianao.

GANGA: FORD SEDAN, DEL 35

Al 36, 4 puertas, gomas nuevas, pintura de fábrica, flamante. El más económico que rueda. Necesito otro carro chico. ¡Véalo hoy! Jardín «Padial», Galiano 40.

GRAN OPORTUNIDAD. SE VENDEN dos Trayles de 10 asientos, modernos con sus máquinas Studebaker Presidente. Informes en la Agencia Studebaker.

PARA UNA BUENA MOTOCICLE-ta, cadenas, puños de goma cualquier reparación o pieza de repuesto, la «Casa Presas» le ofrece la mayor garantía. Amargura 51. Habana.

54 MAQUINARIAS

COMPRE LOS MEJORES MOLINOS para maiz, granos y otros productos. Real y Puente de la Lisa, Marianao (frente al Cuartel G. R.), Cotolí.

SE VENDE BARATO UNA PUERTA de Bóveda marca York, un motor eléctrico de 5 H. P. uno de 3 H. P. uno de 2 H.P. y dos de 1 H.P. (todos trifásicos). Implementos Agrícilas. —Plasencia y Desagüe. Teléfono U-3369

VENDO UN TORNO MCCANICO, MA-quina de batir, envase metálico, motor 110 y 220 2 HP., motor 3 HP. gasolina. A. González, Santa Rosa 57, casi esquina a Infanta. Telf. M-3493.

VERDADERA GANGA: POR EM-barcarme, deseo vender como ganga, $75.00, un Motor Nuevo Johnson Junior Sea Horse, Model O.B. 3 H.P de gasolina. Informes: Frederick Snare Corporation, Prado 110-A, altos, o Teléfono A-8018.

SE VENDE UN MOLINO, DE 4 MA-zas, para barro; una mezcladora; caldera de 200 HP., máquina de vapor de 200 HP., eje de trasmisión de 4, 3, y 2», poleas, chumaceras, copling, una máquina de cortar ladrillos, vagonetas y otros útiles de tejar. Monte 461: A-9031.

PARA AGUA DE SELTZ MAQUINAS y accesorios se venden muy barato. Preguntar en Habana número 194. 3er. piso.

UN APARATO DE DOBLE FONDO, para calentar con vapor, con su revolvedor interior, propio para varios usos, se vende. Informes po teléfono A-9605.

BOMBAS NEPTUNO Y PRAT, LAS mejores, las más baratas y silenciosas, las encontrará en La Casa de los Motores, Egido 39: M-4136. Reparaciones.

VENDO BOMBAS TRIPLEX P. PRO-fundo, 460 g. p. m.; turbinas inyección, condensadores, 3,500 g. p. m., 1,800 r., nuevas; donkeys, 1, 2, 3, 4, 5 y 6 pulgadas; prensa jalea; prensa filtro; plantas hielo, 2, 4, 10 y 15 toneladas, cortinas expansión directa, 3,000 litros leche, pailas, tachos, cobre, pasador guayaba, planta éter; bomba vacío, 5, 2, 12; máquina vapor, 10, 15, 25, 45, 75 HP.; motores marinos, petróleo, WMW, 120 HP.; americanos, 75 HP. y 10 HP.; Winche, 2 cilindros, barco; correas y poleas, 6, 8, 12 y 16 pulgadas; diferenciales, 1, 3, 4, 6 y 10 toneladas; camión White, volteo. Manila número 12, Cerro. Hilario García: I-5619.

VENDO ELEVADOR ELECTRICO, completo, para carga. Caldera horizontal 50 H. P.. Vertical de 10 y 15 H.P. Informa Sr. Rodríguez, Santa Catalina 15, altos. Cerro, Habana.

CARPINTEROS:

Está al llegar lote maquinaria belga, marca DANCKAERT; aproveche oportunidad de esta gran maquinaria. Tota viene montada en caja de bolas. JOSE VIDAL. Cuba No. 3, Habana. A-9643.

55 CAJAS CONTADORAS

SE VENDE UNA BUENA CAJA RE-gistradora National Ferretería «El Llavín», Galiano y Neptuno.

56 MUEBLES Y PRENDAS

VENDO JUEGO CUARTO ARTE MO-derno, 3 cuerpos, magnífico: $125; otro 2 cuerpos: $45; sala, 9 piezas: 40 pesos; comedor renacimiento: $65; tres lámparas modernas, radio adornos. Prado 43, altos.

FAMILIA VENDE LUJOSO CUARTO 3 cuerpos butacón, tiradores carey, $125, regio comedor renacimiento $75, recibidor, sala, $25, cuarto dos cuerpos último estilo, $65. C oncordia 127 Belascoaín y Gervasio.

PARTICULARES: VENDO 3 JUEGOS cuarto, modernos, caoba, regios: $150.00; otros, finísimos: $80.00 y $55.00; comedor: $30.00; recibidor: $40.00; nevera porcelana: $18.00; buró: $8.00. Sitios 111, entre Campanario y Lealtad.

LA CASA CABARCOS

Muebles del hogar y oficinas y taller de reparaciones: máquinas escribir y sumar, cajas contadoras, etc., baúles y maletas e infinidad piezas sueltas. **«La Casa Cabarcos», S. A.,** Salud núm. 49. Telf. A-9468.

VENDO JUEGO CUARTO: $20.00; otro, 3 cuerpos: $30.00; otro, 3 cuerpos, de caoba, último modelo: $55.00; escaparate lunas: $10.00. Varias piezas sueltas, baratas. Maloja 81, entre Manrique y San Nicolás.

DOS JUEGOS DE CUARTO, ARTE moderno. El de dos cuerpos: $21.00; tres cuerpos: $29.00. Están nuevos. Radio Víctor: $22.00 y demás muebles, baratos, por reducirme. Neptuno 220, entre Soledad y Aramburo.

JUEGO DE CUARTO, DE 9 PIEZAS. Está nuevo y moderno: $20.00 y el dor y nevera, por pronto embarque. de tres cuerpos: $28.00; juego comeSitios 40, entre Rayo y San Nicolás.

VENDO JUEGO RECIBIDOR MO-derno, Radio «Westinghouse», todo un mes de uso. Figuras 35. Segundo piso.

POR RAPIDO EMBARQUE VENDO juego cuarto 3 cuerpos, $29; otro grade tres cuerpos, $35; regia sala, $35; comedor renacimiento barato, todo nuevo, moderna. Escobar 9, bajos, San Lázaro y Lagunas.

¡TREMENDA GANGA! POR TE-ner que irme del país, vendo por la mitad de su precio, un radio de onda corta y larga y una nevera eléctrica de dos puertas. Ambas cosas, completamente nuevas. Zulueta 36-C. Telfs. M-9759 e I-6303.

VENTAS

56 MUEBLES Y PRENDAS

VENDO PRECIOSO CUARTO TRES cuerpos de la última moda, muy barato y propio para persona de buen gusto, comedor Renacimiento completo, recibidor arte moderno, juego living-room, 4 lámparas, radio. Prado 27, altos.

SE VENDE UN LINDO JUEGO DE comedor, francés, con gran vitrina, fabricado en Francia. También un **salón** dorado, **con regio tapiz y** cortinas iguales, con su lámpara. Otro juego, de living, en terciopelo rojo; dos reposteros españoles, en seda y una vajilla. I. número 18, esquina a Once.

LIQUIDO 10 JUEGOS CUARTO, 3 cuerpos, escaparates lunas, $10, aparadores $6, camas, $2. Monte 298 El Arca de Noe».

OBJETOS DE ARTE
"VARADERO"

De Paulino Rodríguez y Compañía, San Rafael 141-B., entre Soledad y Oquendo. Objetos propios para regalos o personas de gusto, a precios sin competencia. Visítenos y convénzase. Compramos y hacemos cambios. Telf. U-3637.

LA CASA INGLESA

SALUD Nº 9 ESQ. A RAYO
TELF. M-7179

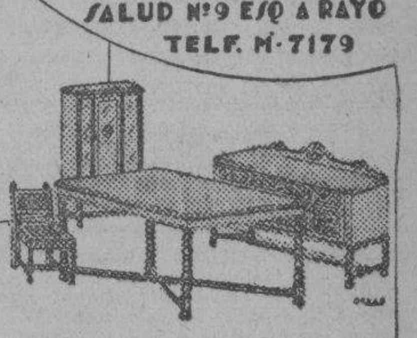

Muebles finos y corrientes, nuevos y usados: comedor, Renacimiento: $65.00; Arte Moderno: $50.00; cuarto: $25.00; sala: $10.00; cenicero, chaislongs, alfombras, lámparas, paravanes, espejos. Compramos, vendemos y cambiamos. Visítenos y ganará dinero. **«La Casa Inglesa», Salud 9, esquina Rayo: M-7179.**

SE VENDE UN ESCAPARATE DE cedro, 55 por 16, de lunas, casi nuevo; una máquina de coser Singer y una banqueta de piano. Habana 55, habitación 24.

«EL 21 DE SALUD», VENDE TODA clase de muebles, a precios sumamente baratos: juegos de sala: $30.00; juegos cuarto, desde $25.00 y toda clase de piezas sueltas. Visítenos.

"La Nacional"

Dinero por joyas y muebles.

Compra y Venta

MUEBLES PARA OFICINA
Disribuidores de los muebles de acero "Steel-Age".
EQUIPAJES
BAULES Y MALETAS
Surtido completo
Registradoras "NATIONAL" con garantía mecánica.

"LA NACIONAL"

Villegas 93, entre Teniente Rey y Amargura. A-9915. 56

CAPAS DE AGUA: $2.00

Procedentes de empeño: fluses, zapatos, pantalones, sobrecamas, abrigos, maletas, prendas, relojes. Mil objetos que realizamos. Véalos: Monserrate 39 y Parque de Zayas. Telf. A-8054.

MUEBLES EN GANGA

Juegos cuarto: $30.00; idem., 3 cuerpos: $40.00; sala: $15.00; comedor: $30.00; escaparates: $9.00; con lunas: $15.00; mesas correderas: $4.00; aparadores: $6.00; 6 sillas y 2 sillones: $10.00; neveras: $10.00; máquinas de coser y escribir. Se cambian y compran toda clase de muebles, pagando más que nadie.

LA PRINCESA, SAN RAFAEL 107

entre Escobar y Gervasio: U-7926.

MUEBLES BARATOS

A VERDADEROS PRECIOS
Liquidación permanente de radios, juegos de sala, cuarto y comedor.

VENGA A VERNOS EN SEGUIDA

Ahorrará dinero, Facilidades de pago. Tomamos sus muebles a cambio
«La Casa López», Belascoaín 76, entre Jesús Peregrino y Pocito. Teléfono U-4541.

JOYAS Y MUEBLES

Visite nuestra enorme exposición. El más acabado y variado surtido, a los precios más bajos. Baúles y maletas de todas clases.

"LA PERLA"

Animas número 84, casi esquina a Galiano. Teléfono: A-8222.

BAULES Y PUPITRES

Procedentes de empeño: capas, maletas, fluses zapatos, pantalones, sobrecamas, abrigos, prendas, relojes. Mil objetos que realizamos. Véalos: Monserrate 39 y parque de Zayas. Telf. A-8454.

SALUD 11 M-9136

Muebles finos y corrientes: juegos de cuarto: $30.00; sala: $12.00; recibidor: $25.00; comedor: $40.00. Objetos de Arte, pianos, radios, lámparas, juegos Renacimiento y juegos de cuarto, de 3 cuerpos.

Equipajes y objetos varios

Baúles y maletas Gran surtido en neveras nuevas y de uso, contadoras, cajas de hierro, vidrieras, archivos y cafés. No cierre trato sin antes vernos. Compro, cambio y vendo. Esperamos su visita.

Salud 11, entre Rayo y San Nicolás.

Compramos, cambiamos y vendemos: M-9136.

MUEBLES A PLAZOS

Brindamos los mejores muebles, desde los modestos a los más lujosos. Facilidades de pago. Especialidad fabricación. Tomamos muebles en fondo. **Díaz y Chao, Neptuno 197 y 200, entre Belascoaín y Lucena; U-5154.**

TOMASITO :-: :-: :-: :-: :-: COSTUMBRE HISTORICA :-: :-: :-: :-: :-: Por Paul Pim

M.E.C.D. 2016

PASATIEMPOS

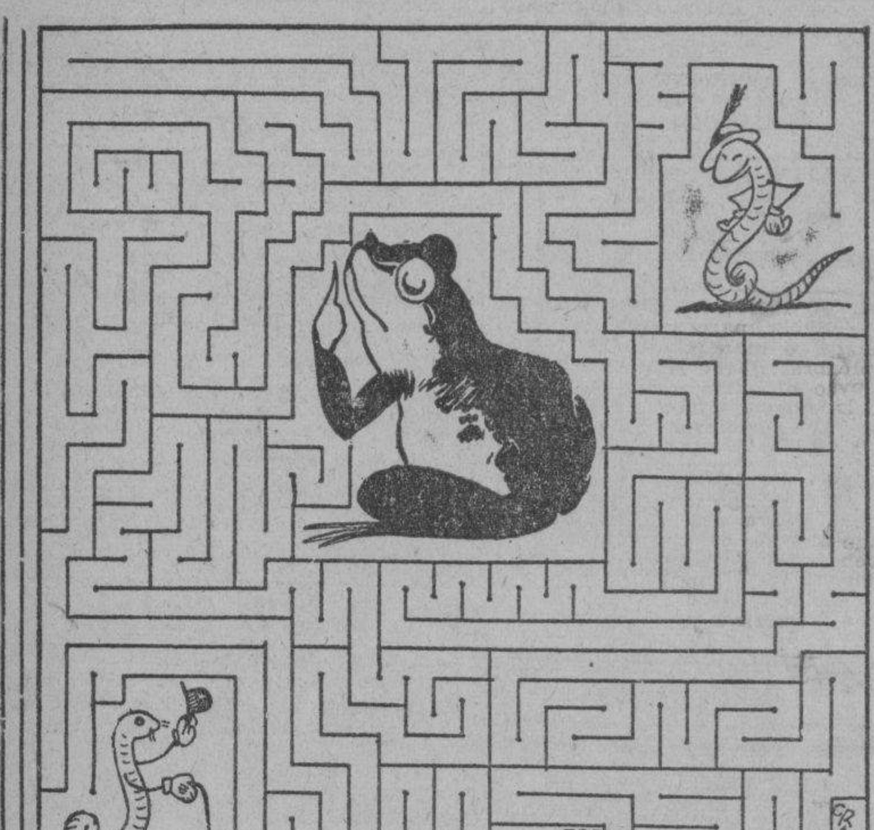

Un gusanito que quiere ver a su gusanita. Pero llévelo Ud. con cuidado, no sea que por el camino caiga en la boca de la rana tragona. Comience desde cualquiera de los gusanos y repinte con un lápiz o cualquier otro objeto puntudo por los caminos abiertos, teniendo en cuenta que no se puede retroceder, ni cruzar tampoco ninguna de las líneas impresas.

VENTAS

56 MUEBLES Y PRENDAS

FAMILIA, VENDE CUARTO, TRES cuerpos, moderno: $85.00; otro, regio: $155.00; comedor, Renacimiento: $70.00; lámpara, Renacimiento: $25.00; living room; sala; y radio Grunow, onda corta. Salud 54, entre Escobar y Lealtad.

OBJETOS ARTE JOYAS

A precios increíbles liquidamos: Figuras de bronce y marfil, porcelanas, lámparas y Frigidaire, relojes de pared y pie, gobelinos, juegos de cubiertos de plata, de café, objetos de plata, mubeles antiguos y modernos. También tenemos un surtido enorme de joyería fina.

"LOS TRES HERMANOS"

Consulado núms. 94 y 96

Telf. M-3534.

OBJETOS DE ARTE

Propios para regalos o adornos de su casa. Nuestros precios son incomparables. Extenso surtido en porcelana, bronce, mármol, etc. Paravanes, alfombras, chaisselongs, ceniceros, figuras variadas, espejos y muebles de todos los estilos. Compramos y cambiamos. Salud 9. Telf. M-7179 «La Casa Inglesa».

Baúles y Maletas

Liquidamos gran surtido: baúles y maletas, nuevos y uso. Maletas, desde $0.65. Tenemos maletas y maletines cuero finos, porta sombreros y varios artículos propios, viaje. Aproveche se acaba la temporada. **La Casa Inglesa»,** Salud 9, esquina Rayo: M-7179.

LA CASA MOSQUERA

San Rafael 129 y 131. Telf. U-5437
Amueble su casa con gusto y con poco dinero. También le cambiamos sus muebles o hacemos el negocio que más le convenga. Háganos una visita. No perderá tiempo. La Casa Mosquera, San Rafael 129 y 131. Telf. U-5437. Facilidades de pago.

"LA PREDILECTA"

Muebles oportunidad. Gran cantidad, a precios bajísimos. Facilidades pago: juegos cuarto, comedor, sala y piezas sueltas. Radios "Pilot", baratísimos. **"La Predilecta", San Rafael 171, entre Marqués González y Oquendo: U-1729.**

VENTAS

56 MUEBLES Y PRENDAS

SE VENDE UN JUEGO PARA DESpacho, muy fino; un par de jarras antiguas, magníficas; y cuadros de firmas, 23 número 18, esquina a I., Vedado.

MUEBLES A PLAZOS

Gran cantidad en juegos de cuarto sala y piezas sueltas. Ultimos modelos.

SEMANAL: $1.50

En las ventas del contado, casi regalado. También compramos y cambiamos, tomándolo como fondo, ofreciendo las mejores ventajas. Le invitamos a que nos haga una visita en **Neptuno núm. 235 y Soledad: U-1360.**

OBJETOS DE ARTE

Gran surtido en jarrones de porcelana, lámparas, alfombras, gobelinos, cuadros, figuras de bronce y marfil, abanicos, joyas e infinidad de objetos muy propios para regalos.

"LA PREDILECTA"

San Rafael esquina Oquendo al lado del Bar. U-2530.

«TU QUIELE CAMBIA» NO NOS REferimos a la sillería «Thonet» Viena, sino la respuesta dada por un condenado a la horca, al que le ofrecían la Gloria, lo mismo ofrece J. Naveira, S en C. al representante que tan bien trata a los mueblistas que vendemos a plazos. ¡No arrempujen que ya Genaro arrempujó! Felicitamos a los vendedores de radio Westinghouse y autos por el privilegio. Parece que usan jabón Castilla natural «Rosnovoa», Galiano 94.

URGE VENDER: UN FINO JUEgo de cuarto, de tres cuerpos, último estilo, está intacto; otro, de sala, de nueve piezas, espejo colgado; y uno de comedor, chico, moderno. También, un radio grande, de elegante mueble y una nevera chica, por lo que ofrezcan. San Rafael 143-E., entre Soledad y Aramburo.

SE VENDE UN JUEGO DE COMEdor estilo moderno y un juego de cuarto para esmaltar. Flores 14 entre Correa y Santa Irene, bajos.

MUEBLES

A plazos y con grandes facilidades de pago, en **LA PROTECTORA**, Belascoaín 68. Liquidación de juegos de cuarto, sala, comedor, neveras, lámparas y piezas sueltas. Le tomamos sus muebles, como parte de pago. No deje de visitar la gran mueblería **LA PROTECTORA**, de Belascoaín 68, esquina a Salud: U-3145.

FAMILIA VENDE CUARTO, TRES cuerpos: $85.00; otro, regio: $155.00; comedor Renacimiento: $70.00; radio onda corta, Grunow; juego sala; lámpara Renacimiento: $25.00. Salud 54, entre Escobar y Lealtad.

CASA ARECHAGA

«EL SIGLO» TALLER DE EBANISTERIA

Muebles en todos los estilos, los encontrará visitando ésta su casa. Vendemos únicamente a particulares. Precios sin competencia. Manrique 189. Telf. A-6136.

VENTAS

56 MUEBLES Y PRENDAS

ANTIGUEDADES Y OBJETOS

De Arte, crucifijos de tallas admirables, cuadros de mérito, bandejas, juegos de café, cubiertería, candelabros, escribanías, jarras y palanganas y otras cosas. Toda plata legítima. Alhajas antiguas y modernas, en profusión, a precios reducidos.

CARBALLAL HERMANOS

San Rafael 138, entre Gervasio y Belascoaín. Telf. U-5744

MUEBLES BARATISIMOS

Juegos cuarto, sala, recibidor, comedor, escaparates, camas, coquetas, aparadores, vitrinas, mesas de comer, neveras, lámparas, pianos, radios, máquinas Singer burós, libreros, cuadros, gobelinos, espejos, relojes, sillas, sillones, mamparas y piezas sueltas. Amueble su casa, por bajo precio. «La Colonial», San Rafael 152, esquina a Marqués González: U-1488.

57 UTILES DE OFICINAS

SE VENDE «BARGUEÑO» ESCRITOrio estilo español con dos butacas haciendo juego muy barato, verlo en 6 esquina a 27. 25 a todas horas. Vedado.

MAQUINAS DE ESCRIBIR

Máquinas de escribir, sumar, calcular, burós, archivos, libreros, tarjeteros, Kardev, satélites, cajas, hierro, estantes acero, juegos recibidor. Compostela 43, entre Progreso y Carpetas, divisiones, pesas Toledo. O-Reilly. Telf. M-8081.

MUEBLES DE OFICINA

Vendo y compro: sumar, calcular, burós, archivos, Kardex, tarjeteros, cajas caudales, satélites, libreros, pupitres, sillas giratorias, percheros y toda clase de equipos oficina. Progreso 3, entre Aguacate y Villegas. Telf. M-8638.

SE VENDEN MOSTRADORES, VIdrieras, archivos de oficinas, gavetas, adornos de vidrieras y vidrios, en San Rafael 40.

ARCHIVOS

GF Allsteel

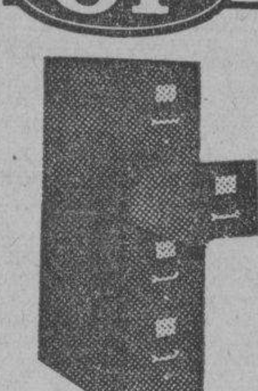

DESDE $29.00

¿Para qué comprar un archivo de uso o muebles para oficina de uso, si nuevo le cuesta más barato?

Casteleiro Vizoso y Cía Oficios y Lamparilla A-8838

Bolsa de Muebles de Oficina

A-7744

COMPRAMOS Y VENDEMOS
Escritorio, butacas, archivos, armarios, cajas de seguridad, tarjeteros visibles
Todo lo que necesite para oficina.
Véanos antes de comprar.
Compostela núm. 55, entre Obispo y Obrapía, Teléfono A-7744.

MAQUINAS, ARCHIVOS, BUROS, DINERO, JOYAS

Radios. Empeño, compro y vendo: máquinas de escribir, sumar, calcular y coser, archivos-cajas, mimeógrafos, pupitres, equipajes, objetos de Arte, satélites y mesas.

FLUSES, A $2.00

Procedentes de empeño: pantalones, sobrecamas, zapatos, maletas, etcétera.

LA HISPANO CUBA

Monserrate 39 y Parque Zayas. A-8054.

58 LIBROS E IMPRESOS

LIBRERIA «ALBELA», CONTINUAS novedades científicas y literarias. Libros de Enseñanza Elemental y Superior, Revistas de Modas. Agencia exclusiva «Le Femme Chic», de París; «Chic Parisien» y todas sus publicaciones, las mejores del Mundo. Pídalas en esta librería. Compra y venta de libros antiguos, con grabados, preferentemente cubanos o que traten de Cuba. Belascoaín y San Rafael: U-5782, Apartado 511, Habana.

VENTAS

59 RADIOS

VENDO RADIO «PILOT» AMBAS ondas, nuevecito, por lo que ofrezcan pues no se necesita, a todas horas puede verse. Sr. González, Belascoaín 95, Edificio «Recarey» 6o. piso (ascensor).

RADIO VICTOR DE LO MAS MOderno: $20.00 (por embarcarme. Deseo tratar con particular. Grandes voces y alcance. Tiene poco uso. Neptuno 220, entre Soledad y Aramburo.

¿NECESITA UN RADIO? OIGA EStos: RCA, Victor: $7.00; Majestic, gabinete: $180.00; otros más, a precios irrisorios. Véalos en Apodaca 29, entre Suárez y Apodaca.

VENDO RADIO MAGNIFICO, GENEral Electric, onda corta y larga, seis tubos, gabinete, gran alcance. Precio: $65.00. Maloja número 18, altos. Telf. A-8831.

TAMBIEN VENDO RADIO PHILCO, último modelo barato, puede verse 6 p.m. Animas 3, cuarto 9.

SI SU RADIO NO FUNCIONA LLAme al I-5466 y pasaremos inmediatamente a revisárselo sin costo alguno para usted. Economía, Rapidez y Garantía. González Rancel I-5466.

COMO NUEVO, DESDE $10.00, RCA. Grunow, Philco, Majestic, etc. cualquier onda. Todas ondas, desde $35.00 Magníficos, garantizados, baratísimos. Oirlo es desearlo. Obrapía 84: A-7159.

60 INSTRUMENTOS DE MUSICA

LOS MEJORES PIANOS LOS VENde «La Internacional». Cuarto cola y verticales famosas marcas «Steinway», «Ronich», «Pleyel», «Karman», Grandes facilidades pago «La Internacional» San Rafael 57 esquina a Campanario.

PIANOS DE GANGA

Por $6.00 y $7.00

Usted puede hacerse de un piano de las famosas marcas «R. S. Howard» y «John L. «Stowers».

San Rafael 29. Telf. M-1973. Habana

GRAN OPORTUNIDAD: PIANO COMpletamente nuevo, vendo baratísimo. Antes de comprar uno, véalo, que obtendrá una verdadera joya, por poco dinero. Cueto 173, una cuadra Calzada Luyanó.

SE VENDE UN PIANO FRANCES Y uno de J. Girat, los dos completamente nuevos, absoluta garantía y muy baratos. Monte 18, casa de música, entre Aguila y Angeles.

VENDO FLAMANTE PIANO, 3 PEdales, grandes voces, propio para persona de refinado gusto. Lo doy sumamente barato. Urge venta. Perseverancia número 1, casi esquina a San Lázaro.

VENDO UN FLAMANTE PIANO, REfractario al comején, modelo especial, propio para persona de gusto y una regia lámpara. «Trianón». San Rafael esquina a Oquendo, (lado bar).

"LA PREDILECTA"

Gran liquidación de un enorme surtido de pianos verticales y cuarto de cola, de las más acreditadas marcas, a precios sin competencia y con grandes facilidades de pago. También los alquilamos.

San Rafael y Oquendo. al lado del Bar. U-2530.

VENDO PIANO, EN BUEN ESTADO, moderno. Lo doy muy barato. Negocio rápido. Necesito dinero. Informan: Aguila número 150, por Corrales, al lado carnicería.

AFINADORES

AFINE SU PIANO POR $2.00, CON toda garantía y seguridad. Manuel Domínguez, afinador-mecánico, graduado en la Escuela «Danguard», de New York. Taller de Reparaciones, Dragones entre Prado y Zulueta. Telf. M-3040.

$2 SOLAMENTE LE CUESTA AFInar su piano poniéndole cuerdas gratis sin son pocas. Reparaciones grandes baratísimas. Oiga tocar al afinador lindas piezas. Telf. I-3186.

61 DE ANIMALES

VACAS RECENTINAS

Se venden, de mucha producción. Lotes de añojas y toretas, toros y añojos, yuntas de bueyes y un caballo caminador, muy manso, propio para señora, finca La Milagrosa, carretera de Vento, kilómetro 10. Informes: Telfs. I-7139 y M-2189. F. Fernández.

VACAS RECENTINAS

Buenas lecheras, primer y segundo parto, cruzadas de Holstein y Jersey. También añojas y novillas. Informan: Ayestarán número 1. Telf. U-1129.

CABALLOS CAMINADORES

Magníficos ejemplares. También mula muy fina y yeguas de silla. Precios reducidos. Adriano Miranda, finca Peñuelas, kilómetro 16. Arroyo Arenas, de 4 a 6 p. m.

VENDO, A PRECIO DE SITUACION, mulos, carros y arreos de todas clases; caballos, mulos de monta y Pony, 4 potros sementales, 7 y media cuartas, bonito color; 4 mulos, criados, domados, de monta y cerreros; carros cerrados, para lecheros y panaderías. Domingo Jarro, Marina y Atarés, Jesús del Monte: X-2876.

VENTAS

62 OBJETOS VARIOS

VENDO O ARRIENDO DOS MESAS de Billares, viuda y Chicago, están trabajando y es dueño del local y lo arrienda barato junto. Informan Salud 187, bodega.

COLECCION ENCUADERNADA DE Social desde su fuindación 1976 a Junio 1931, época que más pródigamente aportaba sus magníficos dibujos, a tan gran revista literaria el reputado artista Massaguer. Precio en ganga: $40. En la misma preciosa alfombra persa, más de 50 años uso, $30. Reina 23 altos, 11 a 3.

SE VENDEN VARIAS CONTRAMARchas, poleas, una segueta y un recortador. R. Lusso teléfono U-1854.

REMATE URGENTE, FRIGIDAIRE grande, Radio corta, juego cuarto, caja caudales, motores eléctricos, molino café, cine Kodaskope cine Pathe, Camera Bell Howell, Planta 110. Todas horas. Egido 18, bajos.

LIQUIDAMOS PESAS USADAS, DE todas marcas: comerciales, domésticas e industriales. Reconstruimos y cambiamos. Venta y servicio organizado en todo el país. Escriba: Agencia Pesas «Toledo»: A-7807, Habana y Chacón.

VENDO: SILLAS DE VIENA, DE REjilla y de tijera; casa de caudales, mediana; ventiladores, de techo y de pared, oscilantes, barato. Jesús del Monte 142, Puente Agua Dulce.

DINERO

Por joyas: pulseras, aretes, sortijas, relojes otras joyas finas, de ocasión, a precios sin competencia. **«La Regente»,** Neptuno y Amistad.

VIDRIERAS, TODOS TAMAÑOS; contadoras, banquetas, molinos, mesas Vitrolite, sillas, espejos, cantinas, enseres de comercio, de oportunidad. También compro y cambio. Cano, Habana 116 y medio, entre Amargura y Teniente Rey.

SE VENDE CAFE DE LAS EMPAnadas. Se da barato. Obispo número 18.

Dinero-Hipotecas

63 SOLICITUD

GONZALEZ: I-6157. HIPOTECAS

Y préstamos. Compra y venta. Bonos, acciones, fincas urbanas, rústicas y solares. Dinero sobre valores en general. (Imprescindible los documentos). Apartado 1358. Telf. I-6157.

DINERO EN HIPOTECA

En todas cantidades, al tipo más bajo de plaza, con la mayor reserva y prontitud.

MIGUEL F. MARQUEZ

Empedrado 16, altos. Telf. A-8450.

64 OFERTAS

DINERO SOBRE ALQUILERES, PANteones, al 2 por ciento; sobre casas y terrenos, al 6 por ciento. Fabricamos casas a plazos. Dinero sobre automóviles y condominio. Lealtad 28, de 10 a 12 y de 3 a 5: M-9623.

HIPOTECA. —DOY EN HIPOTECA $1.500 o $2.000 para la Habana o sus barrios, con buena garantía. Peña. M-7779, Obrapía 22.

FACILITO DINERO SOBRE BOVEdas y panteones, desde 50 pesos, con mucha reserva, firmo en el día. También hipotecas, desde $300.00. Informes: J. Llanes, Sitios 42, esquina a San Nicolás. Telf. M-2632.

DINERO.

Lo facilito en primera hipoteca sobre buenas garantías. Fernández Hermo, Manzana de Gómez 453. M-2758.

DINERO

No pierda tiempo. Cuando necesite tomar dinero en hipoteca o Pagarés, vea a M. Fernández, San Ignacio 50. Teléfono M-9272. De 2 a 5. Operación rápida y absoluta reserva.

DINERO

Doy grandes y pequeñas cantidades en primera hipoteca, desde el 7 por ciento, en adelante, para la Habana y sus barrios. Compro y vendo casas, solares y créditos hipotecarios. Compro y vendo Bonos y Acciones.

JULIO C. GRANDA

Obrapía 33. Telfs. M-5921 y F-5759.

CLAUDIO DE LOS REYES

Compra-venta de valores

DINERO PARA HIPOTECAS

Compra-venta de casas.
Empedrado 35, altos. Teléfono A-7725

65 BONOS Y VALORES

COMPRO: MONEDA EXTRANJERA, billete y oro, francos suizos, francos franceses, libras esterlinas, pesetas españolas, oro acuñado y metal, valores españoles, miel de abeja, cera de abeja. Amistad 130 y medio. La Perla. Bernardo, de 10 a 2.

PARA LAS DAMAS

70 INTERES PARA LAS DAMAS

SEÑORA. TRAJES PARA SU ESPOso e hijos, al mismo precio de los hechos pantalones niños, 60 cts. y haggo arreglos, precios económicos. Voy a domicilio. González, San Nicolás 23, A-7095.

POR UN PESO, SE HACE EL VEStido que quiera. Por 50 centavos, corto y entallo. Se dan clases de corte y costura. Manrique 28, casi esquina a Animas.

VISTA ELEGANTE, CORTE Y CORte sastre por $1.50. Mecanografía, ortografía, taquigrafía y aritmética, por $1.50. Preparatoria $2. Tratar de 5 a 7. O-Reilly 32, altos

EXTIRPACION

De los vellos de la cara, muslos, piernas, etc. por medio de la electricidad. Tratamiento definitivo y garantizado. Señora Alexander. Calle Tercera número 381, entre 2 y 4. Vedado.

SEÑORA: ¿QUIERE LUCIR JOVEN y bonita Compre su sombrero en «Casa Celestina». Sombreros nuevos: $0.99. Finísimos: $2.00. Tiño y reformo. San Rafael 41-C., casi esquina a San Nicolás.

PARA LAS DAMAS

70 INTERES PARA LAS DAMAS

POR DIEZ CENTAVOS, SE VENDE en Aguila 24-A., la novela ilustrada con bellos grabados, de la película «El Secreto de Ana María», de Rafael López de Haro. Si la pide por Correo, envíe dos centavos más para franqueo. Diríjase a Se24lecciones Capitolio, Aguila número 24-A. Telf. M-7311.

FUERA CANAS: OBTENGA UN HERmoso color: negro, castaño o rubio, usando la tintura «La Favorita». Teñido del cabello: $3.00. Estuche: $1.00. De venta en todas las farmacias. Depósito: Virtudes núm. 28.

CORTE MODERNO NACIONAL

«SISTEMA MENDEZ»

Reconocido como el más completo y rápido para aprender a cortar y coser con perfección. De venta: El Encanto». ««La Filosofía» y su autora señora Méndez, en su academia, Neptuno 81. Al mismo tiempo le brinda a las damas, oportunidad de aprenderlo en su academia, a domicilio o correspondencia. Moralidad.

LA CENTRAL DEL SISTEMA ALEMANY NACIONAL

Autora y directora: Matilde Alemany viuda de Raurell, San José 9. Estudie corte y costura. Matricúlese hoy mismo. Se alegrará dar con este novísimo sistema. Desde la primera clase tomará las medidas. Cortará sus patrones y confeccionará sus vestidos, encontrando al probarlo que está tan bien ajustado al cuerpo, que quedará altamente satisfecha, por su elegancia de puro estilo parisién. A toda mujer es útil y conveniente el aprendizaje de un buen sistema de corte. Posea su **título de profesora de corte por el sistema «Alemany»** y estará asegurada contra posible reveses de fortuna. Clases, ajústese para terminar en dos meses. También a domicilio y cortamos patrones a medida. Vendemos métodos, con explicaciones y grabados, al alcance de todas inteligencias. Cómprelo y damos 6 clases gratis. Precio: $4.00 30 clases. Remito. Sucursales por mis competentes tituladas: Sra. de Orfila, Luz 26; Srta. Hortensia, Atocha 6, Cerro; Sra. Alfonso, Jovellar 39, entre M. y N.

ENSEÑANZAS

75 PROFESORAS Y PROFESORES

$1.50 MENSUAL, 8 ASIGNATUras, todas inclusive. Inscribiéndose hoy. Ultimo día. Aproveche: Inglés Taquigrafía, Teneduría, Mecanografía, Gramática, Ortografía, Aritmética, Caligrafía. Profesor Tizol: U-4782, San Rafael 87-A., bajos, esquina a Escobar.

PROFESORA DE FRANCES OFREce sus servicios a domicilio en Industria No. 114, (altos). Buenas referencias. Precios moderados.

PROFESORA DE 1a. Y 2a. ENSEñanza, años de práctica. Sistema pedagógico. Clases en casa y a domicilio. Preparatoria con el inglés. Doy referencias. F-2635.

PROFESORAS TITULARES OFREcen servicios de la y 2a enseñanza en inglés y español; taquigrafía Pitman, Piano y labores. X-1272.

BAILES ULTRAMODERNOS Y TAP

Enseñado por Maurice y señorita Santander, profesores de New York, habiendo actuado en Cuba: hoteles Nacional, Presidente, Sevilla y Sans Souci. Tango parisién, rumba, son, fox, pasodoble, bailes teatrales. Enseñanza rápida y privada a damas y caballeros. Lealtad 153, altos, entre Reina y Salud.

ACADEMIA POLITECNICA DE LA HABANA

Matricúlese ahora. Curso de Verano, Bachillerato, Curso Secretarial, Contador; Idiomas, método Linguaphone; Taquigrafía Pittman, Gregg, Inglés y Español; Agrimensura; Ingreso Universitario, Escuelas Ingenieros, Arquitectos, Veterinaria; Institutos, Escuelas Comercio, Escuelas Militares. CLASES POR CORRESPONDENCIA, o aprende o no le costará nada. GRATIS, le enviaremos prospecto. Zulueta 30, altos teléfono: M-2766.

PROFESOS GRADUADO EN LA EScuela Normal Central de Madrid, ofrécese para explicar a domicilio clases elementales y superiores. Sistemas didácticos novísimos. Sr. Pedrós, L-164; teléfono F-4124.

INSTITUTO AMERICA ARIAS, SANta Catalina y Línea del Oeste, Víbora. Por $15.00 tiene usted internada a su niña, con todo lo necesario para ella, lo mismo que los niños que se encuentran separados de las niñas, en sus terrenos correspondientes. Veinte años de lucha con este prestigioso nombre. Instituto América Arias, Santa Catalina y Línea del Oeste Víbora: I-4712.

PROFESOR GRADUADO EN MAdrid y París da clases a domicilio. Enseñanza Primaria, Elemental, Superior y Francés. Emplea modernos sistemas didácticos. Cuotas módicas. Señor Cid, San Nicolás 3. Teléfono M-3423.

COLEGIO BRAVO

Gran Cursillo de Verano, por profesores Normalistas. Clases para todos los grados. Servicio de ómnibus. Cuota de Cooperativa. Material científico, moderno. Neptuno 198, frente Academia Bravo: U-2627.

EDUQUE SUS HIJOS

Magníficos Colegios Públicos, hasta Bachillerato. Familia inglesa-cubana hospeda reducido número de estudiantes. Precios módicos. Informes: Simons, 3052 N. E. First Sourt, Miami, Florida.

ESTUDIO LUCILLE, PROFESORA de bailes de salón, Rumba y Danzón, «Tap», blue, bailes acrobáticos y cultura física a damas y caballeros. Clases especiales para caballeros. Malecón 339, teléfono U-2238.

PROFESORA DE 1a Y 2a. ENSEñanza, se ofrece para dar clases en su casa y a domicilio. Precios módicos. Teléfono F-2646.

INGLES. QUIEN ADELANTE NO mira, atrás se queda. Profesor experto de Londres. Enseñanza rápida. Clases a todas horas. Farnes, Zulueta 73, altos, Apartamento 20, (entre Dragones y Monte).

PROFESOR DE BAILES

Precios módicos. Enseñanza rápida: Son, Fox, Tango, Blue, etc., etc. Doy clases a domicilio. Ismael Servelló. Cárlenas número 3, segundo piso.

ENSEÑANZAS

75 PROFESORAS Y PROFESORES

COMERCIO

Enseñanza elemental y superior con el más eficiente sistema americano. Profesor George E. Wolcott. Taquigrafías Pitman y Gregg en español y en inglés. «Aademy of English and Commerce» Línea 213. Telf. F-3043.

76 COLEGIOS

INTERNOS: 10 PESOS ADMITIMOS niños ambos sexos todos los grados. Alimentación abundante y nutritiva. Vigilancia y moralidad. Inglés diario. Estudios comerciales. Colegio Academia Mercantil. Luz número 28.

Colegio Caballero

Para cursar los seis grados elementales. Programa de ingreso en la Escuela Profesional de Comercio o en Segunda Enseñanza. Preparamos para oficinistas. Enseñanza positiva. Cuotas módicas. Pida prospecto.

SAN RAFAEL 139, ALTOS

"SAN ELOY"

Colegio y Academia. Fundado en 1907. Primera y Segunda Enseñanza: Preparatoria, Bachillerato, Comercio, Idiomas, Cultura Física. Cursos preparatorios especiales. Admitimos pupilos, medio pupilos y externos. Cerro 620, Telf. I-6002. Pida Prospectos.

77 ACADEMIAS

ACADEMIA «MEDINA», CLASES DIA y noche. Taquigrafía «Pitman» Mecanografía, preparatoria contabilidad. Esmerada atención. Enseñanza individual, (máquinas modernas). Módica cuota. Apodaca 2 C, bajos, entre Cárdenas y Economía.

UN PESO ASIGNATURA: MECANOgrafía, Taquigrafía, inglés, teneduría de libros, ortografía, caligrafía, trabajos oficina, Enseñanza práctica a cargo experto Contador. Academia mercantil, Luz 26. Habana.

ACADEMIA RABIÑA

EL NUEVO CURSILLO COMIENZA EL DIA 6 DE JUNIO BACHILLERATO

Clases individuales: Inglés, Francés, Alemán, Taquigrafía «Pittman» y «Gregg», Mecanografía, Ortografía, Teneduría de Libros, Correspondencia Comercial y Aritmética. TAMBIEN CLASES POR CORRESPONDENCIA. Ingreso E. de Ingenieros, Arquitectos y Veterinaria, Curso de Procurador. **Pida Prospectos: Neptuno número 80, altos, esquina a Manrique. Teléfonos: M-7849 y A-9222.**

ACADEMIA DE IDIOMAS ROBERTS, Malecón 31. Teléfono M-2124. ¿Desea usted aprender inglés? Compre el método Roberts. Se recomienda por sí solo. Distinción. Eficiencia. Garantía. Cuarta edición: $2.00.

ACADEMIA BRAVO

EL PRIMERO DE JUNIO COMENZARAN NUEVOS CURSILLOS DE BACHILLERATO, **DIURNOS Y NOCTURNOS.** Clases por catedráticos Instituto. Cuotas: Preparatoria, Primer y Segundo Año: $4.00. Tercer y Cuarto Año: $5.00. Ingresos a Escuelas Ingeniero, Aviación, Cadetes, Veterinaria y Comercio. Taquigrafía, Mecanografía, eneduría y cursos especiales de Inglés Primera Enseñanza por profesores Normalistas. Servicio ómnibus. Laboratorios para prácticas de Física y Química. Neptuno 198 y 199 (dos edificios): U-2627.

OBSEQUIO DE LA ACADEMIA DE COMERCIO

LUIS B. CORRALES

Los que presenten quince centavos en sellos, recibirán una Aritmética Mercantil, práctica. Clases: Teneduría de Libros, Taquigrafía, Ortografía, Inglés. Clases de Mecanografía: $1.00 mensual, una hora diaria. Clases individuales. Lealtad 141, entre Salud y Dragones.

INTERES GENERAL

SORDOS

Véanos y con poco dinero adquirirá un aparato que le permitirá oír. Venga a probarlos y se encantará.

CARBALLAL HNOS.

San Rafael 138, joyería, entre Gervasio y Belascoaín. Telf. U-5744.

Gabinete de Optica "Versalles" Prado No 109

LA OPTICA DE GARANTIA

Nuestro moderno gabinete óptico se encuentra atendido por un competente cuerpo de optometristas, siendo, por lo tanto, todos nuestros trabajos completamente garantizados. Visítenos y será nuestro cliente. Optica «Versalles», Prado 109, Habana.

SE COMPONEN MALETAS Y ARtículos de cuero. Talabartería «Romero». Monserrate 29, frente al Parque Zayas. Teléfono M-3916.

INTERES GENERAL

«LA FAMILIA», Revista mensual de labores. Cada número contiene un suplemento con primorosos dibujos y una labor en tela. 25 centavos ejemplar. Pídala a nuestros vendedores AGENCIA DE PUBLICACIONES «MADIEDO», bajos del Centro Asturiano, frente al Parque Central, Habana. Telefono A-6466.

"EL CASTILLO DE FARNES"

Acabamos de recibir sidra natural, chorizos asturianos y de Cantimpalo, de la clase más selecta; embuchado de la Sierra, jamones, queso de Cabrales y Manchego, etc. Háganos una visita y deléitese comiendo en nuestro restaurant, sito en Monserrate y Obrapía. Teléfono: M-4225.

ALQUILERES

79 HOTELES

HOTEL "IDEAL ROOM"

PRADO 93-B., (POR PASAJE)

¿Desea vivir en casa tranquila, mejor que en su propia casa? Visite esta gran casa, aunque sea por curiosidad. Por dentro, la mejor. Precios para matrimonios, con comida y toda asistencia, desde $35.00 a $45.00. Hay apartamentos de dos habitaciones, con balcón y baño a Prado. Exíjense referencias de moralidad y pago.

HOTEL CORTEZ

MIAMI

Situado en el centro de la ciudad, frente a la Oficina Principal de Correos, a media cuadra del Consulado Cubano. 115 habitaciones con baño. Precios de verano $1.50 habitación sencilla y $2.00 doble por día. Precios especiales por semana.

Avenida Northeast First y Tercera Avenida.

HOTEL ANDINO

S. LAZARO 490, ESQ. M. U-2553

Unico en su clase. Moderno, céntrico, amplio, fresco, saludable, frente Universidad. Conviene para los que necesiten vivir cerca de los hospitales Calixto García o Mercedes. Habitaciones con baño privado, balcón, hermosa vista. Con 3 excelentes comidas: $45.00, matrimonios. Una persona, desde $28.00. Clientela escogida. Pensión completa para huéspedes del interior. Precios sin competencia. Garage propio y ascensor. Esmerado servicio en mesas separadas.

TROTCHA

Cerca baños de mar, a una cuadra tranvías y ómnibus. Economía y confort. Frescas habitaciones, con baño privado y todo servicio. Rodeado de hermosos jardines. Calzada y 2, Vedado. Precio de situación: F-2383.

HOTEL VEDADO

Calle 19, esq. a M. Vedado

Residencia excelente, que reúne excepcionales condiciones, para vivir con toda comodidad. Frecuente y fácil comunicación con la ciudad y repartos. Esmerado servicio. Comida criolla, española y americana. Telf. F-6631.

HOTEL "VANDERBILT"

Lo más alto, saludable y económico, Neptuno 309, esquina a Mazón. Habitaciones de esquina, con baño privado, propias para quien convenga vivir cerca de la Universidad o de los hospitales Calixto García y Mercedes.

HOTEL "COLONIAL"

SAN MIGUEL 62, CASI ESQUINA A GALIANO

Residencia para familias, Apartamentos y habitaciones: baño privado, elevador día y noche. Restaurant en octavo piso. Cocina criolla y española, con carta. Moralidad. Telf. A-6958.

THE SAVOY

F Y 15. VEDADO.
Telf. F-6616

Situado en un lugar alto del Vedado. Con fácil y frecuente comunicación, con la Ciudad y Repartos. Rodeado de jardines. Con 600 metros de hermosos portales. Las habitaciones tienen ventilación directa, teléfono, baño privado, con agua fría y caliente. Precios moderados, incluyendo tres excelentes comidas. El servicio en mesas separadas, para cada familia.

80 CASAS DE HUESPEDES

ALTOS DEL CAFE «LA ISLA», GAliano y San Rafael, alquilo espléndida habitación con vista calle. Espléndida comida. Trato esmerado y estricta moralidad.

COMPLETAMENTE INSTALADA LA gran residencia familiar que ofrece familia Horruitiner, Malecón 75, confort, buena alimentación y moralidad. Exigimos Referencias. M-7379 Sucursal Santiago de Cuba Aguilera 28.

FOLLETIN 3

EL JARDIN ENCANTADO

De venta en la «Moderna Poesía», Tel. A-1171.

Porque Muriel, para quien todo tiene presencia de imagen, y que necesita dar alguna forma concreta a las creaciones de su espíritu, se representa el porvenir como el héroe de su libro de premio: un noble caballero, cuyo paso conquistador agita altivamente su capa a la española, y que cela bajo un sombrero de ancha ala un rostro impenetrable y unos ojos llenos de misterio.

Pero ella tiene la sensación confusa de que no le es hostil. Y cuantas veces alguna nueva pena empaña el espejo de su alegría evoca al altivo personaje y se siente otra vez serena.

... Viva y ágil se deslizó del automóvil y subió las gradas de la escalinata.

—¡Marizu, Marizu!... ¡Dónde estás?

—Aquí, señorita.

Una puerta abierta cortó en la penumbra del pasillo un rectángulo luminoso por el cual se derramó el resplandor oscilante de una llama. Iba a salir Marizu con su toquilla negra, cuando Muriel irrumpió en la cocina, pieza vasta como un salón de baile, y corriendo fuese junto al lar y extendió las manos enrojecidas al confortante calor.

—¡Caramba, no está el tiempo para conducir en estos días fresquitos!

—¡Claro!—respondió Marizu—¡pero tú estás empeñada en coger algún mal. ¡Qué terca manía la de ir siempre a toda marcha por esas carreteras de Dios! ¿No es una desgracia el ser tan tozuda?

Es de advertir que Marizu, que fácilmente se avino a darle el tratamiento de «señorita» desde que Muriel usaba trajes de corte para sport y zapatos con tacón alto, no había logrado decidirse a renunciar a tutearla.

Esto desagradaba mucho al difunto comandante d' Andrieu, pero en cambio divertía grandemente a Muriel, quien no quiso que se atribulase a la pobre mujer por un simple detalle convencional.

Marizu quería a Muriel, no le tenía en cuenta sus caprichos, la admiraba con beatitud, y, apenas la veía entristecida o preocupada, empezaba a dolerse de ello.

—El cartero ha traído esto hace un momento—le dijo, tendiendo a Muriel un sobre timbrado.

Tomólo la joven distraídamente.

—¡Bah! No conozco esta letra...

Lo abrió. Sus ojos se llenaron de asombro y siguieron con mayor avidez la lectura... Un rubor de emoción tiñó sus mejillas.

—¡Ah, quién lo dijera!

—¿Qué pasa?—indagó Marizu inquieta, ya sobre aviso.—¿Tienes preocupaciones, nena mía?

—No. Es de tía Georgina.

La doméstica dejóse caer sentada de estupefacción en los ladrillos del lar. Y con las manos planas sobre el delantal, la nariz apuntando a Muriel, meneó la cabeza repitiendo en su trastorno:

—¡Válgame Dios... Señor, Dios mío!... ¡La tía Gergina precisamente!... ¡Ah, muy bonito! ¡Una verdadera historia!...

Pero como Muriel se hubiese quedado contemplando abstraída las ascuas enrojecidas, dijo:

—¿Entonces es que vuelve la señorita?

—No es ya señorita. Casó, bien lo sabes, hará dieciocho años.

—Bien que lo sé... con aquel negro. !Y cuánto disgusto tomó por ello el pobre señor!

La joven sonrió:

—No, mujer, no se casó con un negro... con un inglés.

—Un inglés... un inglés! ¡Qué más da! Nada de eso es del mundo cristiano.

Y, poseída de súbito temor, preguntó:

—¿Y va a traernos a su negr... digo, al extranjero?

Marizu pronunció esta palabra con desdén. En la escuela del comandante d' Andrieu había aprendido lecciones de «chovinismo» de las que había sacado gran provecho. Sólo que, en ella, este fanatismo, basándose en un absoluto desconocimiento de la geografía y de la etnografía, había llegado a hacerle forjar un concepto singular de la humanidad.

Para ella la tierra se dividía en dos porciones muy distintas: el Africa, donde vivían revueltos, en estado salvaje, los negros, los chinos, los ingleses, los norteamericanos, en suma, todos lo hombre de color y Francia, única región civilizada, habitada por hombre blancos.

¡Y qué mucho! Marizu, que fué pastora en un tiempo en que la instrucción no había penetrado en los rincones apartados, no dejó las montañas natales sino para entrar a servir en Clos Maury, de donde no salió ya.

—En fin—murmuró la joven—no comprendo una palabra... ¿Cómo ha podido enterarse tía Georgina de la muerte de la primera Blanca?

Y contemplaba perpleja la hoja en que se extendía la escritura enérgica, casi varonil, de la remitente.

—Mira lo que me escribe—dijo al cabo a Marizu:

«Querida sobrinilla: Afligidísima por el duelo que te abate, tomo en él la parte no escasa que me toca. No puedo sino decirte una cosa: Te espero. Mi casa es asimismo tuya. Encontrarás en mí una madrecita.

»De buen grado hubiera ido a buscarte personalmente, pero, por desgracia, una tremenda crisis de paludismo me retiene aquí en Viveraine, donde desembarqué hace un mes. Aquí he recibido la triste nueva.

»Dispónte a venir a mi lado. Siento impaciencia por estrecharte entre mis brazos. Tome el lunes el expreso de las siete, que llega a Moissac a eso de las tres de la tarde. Un auto te traerá a Riveraine.

»Tu tía que te quiere,

»Georgina Smithson».

»P. D.—Adjuntos van mil francos para los primeros gastos».

aventura!—exclamó Marizu, hurgando el fuego.—¿Y qué piensas hacer, nena?

Muriel guardó un breve silencio, pensativa.

—Pediré consejo al abate Danic, aunque lo que me dirá seguramente es esto: «Tu sitio está ahora junto a tu tía; debes partir».

Y prosiguió:

—A ver; estamos... en martes. Si tomo el expreso el lunes próximo, tengo una semana por delante, y en tanto...

Se interrumpió al llegar aquí, viendo que por las mejillas de Marizu rodaban verdaderos lagrimones.

—¿Cómo? ¿Qué tienes?

—Llo...lloo...ro!—sollozó estrepitosamente la fámula.

—No es preciso que lo digas. ¿Mas por qué te coge tan de pronto esa congoja?

—¿Por qué?... ¡Y me pregunta por qué!

Y más contrariada sin duda por la incomprensión de su señorita, Marizu empezó a poner el grito clamorosamente en el cielo.

—Pero ¿qué te pasa ¡A ver! basta de niñerías. Vamos, no te seques las lágrimas con el trapo del hornillo... ¡Ay que ver cómo te has puesto de tizne.

La ensordecedora desesperación de la sirvienta no dejaba de ser cómica. Las manchas de su pañuelo improvisado se mezclaban a las lágrimas inacabables que brotaban de sus ojos inundados, y, con semejante máscara sucia, tenía ese aspecto de las indias de las comedias.

—¡Decir que es preciso... que es necesario salir, cuando yo nunca... nunca he puesto los pies en el tren!

—¡Pero tú no saldrás! El señor Larcher se ha brindado a que te quedes en su casa.

Súbitamente cesaron los sollozos de Marizu.

Estuvo un momento muda, como por efecto de la emoción, y acabó por exclamar presa de una indignación extrema:

—¿Yo? ¿Quedarme yo en su casa?... Pero tú crees, señorita Muriel, que voy a quedarme yo aquí tan tranquila mientras tú vas a la ventura... ¿Qué dirían desde lo alto el pobre señor, tu padre, y la pobre señorita Blanca que te confió a mí?... ¿Eh? ¿Qué iban a decir?

Perpleja, y a la vez conmovida, Muriel se atrevió a insinuar:

—La tía Georgina nada dice de ti, pobre Marizu.

—¡Cáspita! porque sabe perfectamente que yo te sigo. ¿Era otra sino yo quien te daba el biberón cuando estabas tan delicada...?

Había dado con su gran argumento de vieja niñera. Muriel no solía resistir a tan tiernos recuerdos... Una vez más vencieron ellos su indecisión.

—¡Ea!—dijo resuelta al fin y besando las mejillas rugosas de Marizu—, si yo voy a Riveraine, tú me acompañarás. Convenceré a tía Georgina de que no puedo prescindir de ti. Ahora voy a consultar la guía.

Atajando así las protestas de reconocimiento de la locuaz Marizu, fuése ligera a su habitación.

—III—

NADIE ESPERA A MURIEL

—¡Jesús, y qué lejos está ese Midi de ellos!

Así exclama Marizu suspirando mientras contempla tras el cristal la procesión de los árboles en fuga alocada, cruzadas sus ramas a los hilos del telégrafo que suben y bajan.

Esta morenilla, nacida de madre vasca y de padre catalán, que la bautizaron con nombre de fonética tan netamente meridional, no siente la atracción de la cuna de sus mayores. Para ella su país está todo en los bosques pintorescos que trepan por las laderas y en la hondonada de Clos Maury, adonde llegó, como quien no dice nada, hace casi medio siglo, con zuecos de madera, con falda corta y un refajo de recambio y

M.E.C.D. 2016

ALQUILERES

80 CASAS DE HUESPEDES

CASA DE HUESPEDES «LA ISLA», Monte 53, por Factoría. Exclusivamente para personas de moralidad. Habitaciones con balcón a la calle. Edificio moderno. Espléndidos baños, precios reducidos.

81 CASAS DE COMIDAS

SIRVO COMIDA A DOMICILIO, VAriación constante en el menú. Cocina a la criolla y española. Puntualidad y limpieza. Telf. M-1688.

ALQUILO PARA ALMACEN, AMARgura 7, entre Mercaderes y San Ignacio, 600 metros, patio cubierto con cristales. Aguilera: M-8628 y U-6109.

VILLEGAS 110 SE SIRVEN COMIdas a domicilio. Servicio rápido, mesa esmerado, admito abonados a la mesa, precio situación.

PRADO 111 ENTRE TENIENTE REY y Dragones. Cantinas especiales para personas que estén bajo plan médico o que no les guste la comida rutinaria de cantina. Razón esmeradísima y económica. A domicilio. Se admiten abonados al comedor. Teléfono M-1565.

83 DEPARTAMENTOS

DEPARTAMENTO. EN AGUIAR 68, entre Empedrado y Tejadillo, se alquila un departamento con balcón a la calle, compuesto de habitación y un pequeño local anexo.

ALQUILO, A FAMILIAS SIN NIÑOS departamentos de dos, tres y cuatro habitaciones. También habitaciones a hombres solos, en las casas siguientes: Empedrado 15, Habana 55, Monte 340, Bernaza 30. Todas, casas de orden y de buen aspecto.

CALLE K, NUMERO 200, ENTRE 21 y 23 Vedado. Hermosos apartamentos. Pueden verse a todas horas. The Trust Company of Cuba, Obispo 53: M-6917.

ALQUILO DEPARTAMENTO INTErior $10-15 Habana, en planta baja, que sirva para instalar una pequeña imprenta, que trabaja un hombre solo. Valdés. M-4144.

DEPARTAMENTO MODERNO EN 23 No. 308 entre B y C, sala, dos habitaciones, cuarto baño, completo, calentador, patiecito frente mercado, fácil comunicación a corta familia. Verse de 3 a 6.

DEPARTAMENTO HERMOSO, DOS piezas, cinco balcones, esquina sombra, agua caliente, lavabo, teléfono. Se alquila con toda asistencia, con o sin muebles. Casa particular. Neptuno 77, primer piso de La Filosofía.

SE ALQUILAN, EN COMPOSTELA número 75 entre Teniente Rey y Amargura espaciosos y frescos departamentos y habitaciones acabados de pintar. Llaves en la misma. Informa Francisco Torres, edificio «Bacardí» apartamento número 421. Telf. A-7830.

DEPARTAMENTO PARA FAMILIA
A la entrada del Vedado, alquilo un hermoso amplio y fresco departamento. Precio razonable. Llame a Molina al M-1642.

84 HABITACIONES

BED ROOM AND PRIVATE BATH on roof. Also furnished american Apt. for two Months. U-2238.

UNA HABITACION GRANDE, EN $10.00; y otra, en $7.00, se alquilan en Galiano 68, altos de La Opera, entre Neptuno y San Miguel.

AMPLIA BONITA HABITACION BAño privado alquilase toda asistencia matrimonio. Buena variada comida. Comodidad, economía, comunicación fácil todas partes. Línea No. 12 casi esquina J. Vedado. Teléfono F-8128.

EN CASA DE FAMILIA DECENTE, se alquila a caballero solo, lujosa habitación amueblada, con lavabo. Hay teléfono, agua fría y caliente, etc. Aguacate 17, segundo piso.

SAN PEDRO 12, ESQUINA A SANTA Clara. Habitaciones amplias y frescas, vista al mar, teléfono, elevador, agua dentro. Precios muy económicos. Tejadillo 7, una grande y fresca, muy barata.

SE ALQUILA UNA HABITACION con una salita, vista a la calle, a matrimonio solo o a hombres solos. Es casa tranquila. Cárdenas número 19, altos, entre Corrales y Apodaca.

HABITACIONES CON BAÑO Y LUZ constante, en edificio moderno. Monte 485, cerca de la Esquina de Tejas, en diez pesos mensuales. No tiene servicio de cocina. Informan en la Botica del propio edificio: M-4128.

SE ALQUILAN BUENAS HABITAciones con baños intercalados, $12. Malecón 4, altos. Teléfono M-6349. García.

VEDADO. LINEA 91 ESQUINA 6; familia honorable alquila hermosa habitación con lavabo corriente y baño al lado; propia 2 o 3 personas. Todo servicio. Cambiamos ref erencias. F-5632 y F-3569.

FAMILIA HONORABLE, AMPLIA Y ventilada habitación, propia una o dos personas, anexa baño, agua caliente, teléfono, asistencia. Comida esmeradas. Módico precio. Paseo número 25 entre Trece y Quince. Vedado.

EDIFICIO "CUBA", SEIS PISOS, Empedrado número 42. Se alquilan amplias y ventiladas habitaciones, muy baratas. Elevador, lavabo, luz toda la noche. Orden y moralidad. Telf. M-5113.

SE ALQUILA, EN SAN MIGUEL 118, altos, izquierda, amplia habitación, para hombre solo. Véase a todas horas.

SE ALQUILAN FRESCAS HABITAciones con baños intercalados, desde $8.00 hasta $30.00. O-Reilly 4, altos frente al Ayuntamiento. Teléfono M6349. García.

SE ALQUILAN DOS HABITACIOnes para persona sola de estricta moralidad en 6o. piso de Empedrado 40. Luz y elevador. Informa conserje.

85 NAVES Y LOCALES

SE ALQUILA LOCAL PARA LECHEría, carnicería preparado, puesto de fruta al lado mejor bodega de Santos Suárez. Véalo calle Goicuría esquina Luis Estévez. Villa Lourdes. Informan accesoria.

SE ALQUILA, PROPIO PARA TAller o depósito un local grande en K número 10, cuartería entre 9 y 11, Vedado.

MODERNO LOCAL HABANA 113, entre Teniente Rey y Muralla, 300 metros de superficie. Llaves en la misma. Informes: FO-3163.

ALQUILO LOCAL PROPIO PARA ALmacén de tabaco. Amistad No. 102 entre San José y Barcelona. Informan primer piso derecha.

ALQUILERES

85 NAVES Y LOCALES

NAVE ESPACIOSA, AGUIAR 112, entre Amargura y Teniente Rey. Informan: Carlos III número 73, esquina a calle Almendares. Teléfono: U-3923.

ALQUILO PARA ALMACEN, AMARgura 7, entre Mercedes y San Ignacio, 600 metros, patio cubierto con cristales- Aguilera: M-8628 y U-6509.

MERCED 105, PEGADO A EGIDO y próximo Estación Terminal, pequeño local preparado para lechería o industria análoga. Llave en la misma. Telf. F-2005.

ALQUILO LOCAL: 15 PESOS, DOS puertas calle, de hierro, San Nicolás 105, entre Reina y Salud. Telf. A-9071. Informan, al lado. También se alquilan habitaciones.

ALQUILO O VENDO ESQUINA COmercial dedicada bar, enseres y cerrada no poderse atender y admito socio. Negocio en marcha, si no es persona seria que no se presente. Misión 35, altos, J. V.

SE ALQUILA UN LOCAL EN CAlle 25 y Marina, con tanque propio para una estación de Gasolina y engrase. Informes: Rodolfo Lusso, teléfono U-1854.

HABANA 200, BAJOS, ESPACIOSA casa propia para industria, comercio o familia, 400 metros superficie. Referencias. Informan en misma.

CERRO.—FALGUERAS 10 ESQUINA a Piñera, se alquila un local de 650 metros, con pisos de cemento y techos de azotea, con sus servicios. Tiene entrada por dos calles recién asfaltadas, y está a dos cuadras de la Calzada del Cerro. Precio razonable y se dá contrato, si se desea. Informes y llave por el teléfono A-9605.

HERMOSO, MAGNIFICO LOCAL, Quinta Avenida esq. 28, reparto Miramar, próximo a desocuparse, propio para exhibición automóviles, muebles, víveres, guaguas, etc. Puede verse. Informes: M-7245.

ALQUILO EN 10 PESOS LOCAL AZUlejeado con nevera, mostrador y barra, carnicería propio para cualquier negocio de carnicería o lechería, Pocito y 14 al lado de la bodega. Lawton. Informan bodega y en Tejadillo No. 68. 2o.

GALIANO
Y SAN LAZARO
El mejor local de La Habana.
APROVECHE
Unica Oportunidad de Alquilarlo
VEALO Y OFREZCA
CONTRATOS POR AÑOS
Informes: Genios y Morro
Telf. M-6747

87 HABANA

ALQUILO SAN JOAQUIN 82, BAJOS sala, saleta, 2 cuartos, baño intercalado, cocina y patio. Informan: Telf A-0384.

CARMEN 30, H I ENTRE CAMPAnario y Lealtad, sala, comedor 3 habitaciones, baño, cuarto y servicio criados.

SE ALQUILAN UNOS BONITOS BAjos: sala, saleta, comedor, baño intercalado y tres cuartos. Informan en la misma, Aguiar núm. 43.

VILLEGAS 41, BAJOS, ENTRE EMpedrado y Tejadillo: sala, comedor, 3 habitaciones, baño: $40.00. The Trust Company of Cuba. Obispo 53: M-6917.

INFANTA 103, ALTOS
Se alquila en $55.00, 2 meses en fondo. 4 habitaciones, baño completo, cuarto y servicio de criados. (No niños). Beers. Plaza de La Catedral 16. Unico agente. Llaves aquí. Telf. M-7730.

SE ALQUILA UN PISO, EN SAN Rafael y Marqués González. Informan: Telf. FO-2548.

ALQUILO ALTOS MODERNOS, EN Basarrate número 9, casi esquina a San José, compuestos de sala, comedor, tres amplias habitaciones, baño intercalado, cocina de gas o carbón. Para verla e informes, de 9 a 12 y de 2 a 5. Precio: 28 pesos.

ALQUILO MODERNOS BAJOS, CAMpanario 8, entre Lagunas y San Lázaro grandes, baño intercalado, comezaro: sala y saleta decoradas, 3 cuartos al fondo, cocina, cuarto y servicio de criados: $55.00. Dos meses en fondo. Dueño: Cerro 510. Navarro.

MONTE 298, PRIMER PISO, A UNA cuadra Mercado. Sala, saleta, cuatro habitaciones, salón comedor, baño moderno, servicio criados, terraza interior, agua impulsada. Abierta de 2 a 5.

SE ALQUILAN LOS MODERNOS altos Salud 128, cuadra media de Belascoaín; compuestos sala, comedor, tres habitaciones, baño intercalado. Informan: San Rafael 113.

SE ALQUILA EL CHALET, PRADO 6, con sala, saleta, comedor y 4 habitaciones y dos baños completos. Informes: A-8903.

SAN LAZARO 270, altos, acabados de reconstruir, se alquilan en cincuenta pesos este espléndido piso, con cinco habitaciones, lujoso baño.

SE ALQUILA AVENIDA MENOCAL 103 esquina Benjumeda, una casa alta, sala, comedor, cuatro cuartos, baño intercalado, cuarto, servicio de criados. Informan teléfono I-5021.

PARA OFICINAS
Se alquila el tercer piso de O-Reilly 40 esquina Aguiar, 40 pesos, conserje informa.

ALQUILO, SAN MIGUEL 179-B., BAjos entre Marqués González y Oquendo: sala, comedor, 3 cuartos, baño intercalado, cuarto y servicio de criados. Aguilera: M-8628 y U-6509.

MALECON 62, SAN LAZARO 200, San Ignacio 48, frescos y cómodos apartamentos y habitaciones independientes. Precios razonables. Informes: sus respectivos encargados.

LUCENA ESQUINA SAN RAFAEL, 2o. piso moderno sala, recibidor, 4 habitaciones, baño intercalado completo, comedor fondo, cuarto servicio criados, cocina, precio módico. Informan ferretería Belascoaín y San Rafael Telf. U-5215.

SE ALQUILA, VAPOR 49, ENTRE San Francisco y Espada, compuesto de tres piezas y baño, con o sin luz. La llave en la misma. Informes: Telf. A-8903.

ALTOS Y BAJOS MAGNIFICAMENte situados en Prado y Malecón, se alquilan juntos o separados. Informan edificio Bacardí 414. Las llaves en Jardín de Boxeo, Prado y San Lázaro.

SE ALQUILA UNA ACCESORIA, con sus servicios modernos. Informan: San Lázaro y Perseverancia.

ALQUILERES

87 HABANA

SE ALQUILA: OQUENDO 24, ENtre San José y San Rafael, apartamento de dos habitaciones, baño, cocina, con luz, desde 12 pesos: U-2208.

EN $25.00 SE ALQUILA LA FRESca y ventilada casa, calle Agustín Alvarez número 9, entre Marqués González y Oquendo, a 2 cuadras de Belascoaín. Acabada de pintar: agua abundante, alumbrado toda la noche; sala, comedor corrido, 3 habitaciones, cocina, patio y servicios. Llaves en el número 10. Informes: edificio «Bacardí», apartamento 421. Francisco Torres. Teléfono A-7830.

EN $15.00 SE ALQUILA ACCESOria de lujo, Marqués González letra A, entre San José y San Rafael, acabada de pintar, compuesta de un salón con servicio sanitario completo. Llave en el puesto de la esquina de San José. Informes: Francisco Torres edificio Bacardí. Apartamento 421. Teléfono A-7830.

SE ALQUILAN: JOVELLAR NUMEro 27, entre Aramburo y Hospital, apartamentos de sala, comedor, dos cuartos baño y cocina. Llave en los mismos. Informes: U-5858.

SE ALQUILAN: MAZON NUMTRO 27, entre Valle y Zapata, casas de sala, comedor, tres cuartos, baño, cocina y servicio de criados. Llave en las mismas. Informes: U-5858.

SE ALQUILAN: VAPOR NUMERO 43, entre Espada y Hospital, casas de dos cuartos, baño y cocina, con luz, desde $10.000. Informes: U-5858.

SE ALQUILA UNA CASA OBRAPIA 63, sala, saleta, comedor, cinco habitaciones, baño intercalado, cocina y baño criados Módico alquiler. Informan bajos, almacén teléfono M-1503.

SE ALQUILA FRESCA Y MODERNA casa Escobar 171, entre Sitios y Maloja primer piso sala, dos cuartos, comedor, cocina, $25.00. Teléfono: M-6349 García.

VIRTUDES 143, ENTRE ESCOBAR y Gervasio, se alquila planta baja amplia, edificio moderno acabada de pintar. Verla de 11 a 2, por teléfono U-1398.

SE ALQUILAN: JOVELLAR NUmero 51, entre Espada y Hospital, apartamentos de sala, dos habitaciones, baño y cocina. Llaves en los mismos. Informes U-5858.

SAN MIGUEL 235-C., ENTRE SAN Francisco y Espada, con 3 habitaciones y una en los altos, baño completo. Acabada de pintar. Informes, en la misma.

PRADO 19, SEGUNDO PISO. FAMIlia particular alquila una habitación muy fresca, con ventana y balcón al Prado, con toda asistencia. Hay teléfono.

$27.00 MODERNOS ALTOS, 4 HAbitaciones, sala, comedor, baño completo intercalado. Muy frescos, agua abundante, entre dos líneas de tranvía. Vigía y Fernandina.

EN CRISTINA, SE ALQUILAN CAsitas y apartamentos modernos de 2 y 3 habitaciones, a $8.00 y $11.00, con luz, etc. Ensenada y Quinta del Rey, junto a la fábrica de mosaicos La Cubana. Apéese en Cristina y San Felipe, dos cuadras de la Calzada. Un Ford lo lleva por 20 centavos; y la esquina para bodega, con armatostes. Más detalles: M-8574.

ALQUILO, TENERIFE 71, PRIMER piso: sala, saleta, cinco habitaciones, baño intercalado, comedor fondo, cuarto y servicio de criados, Monte 170. Telf. M-3216.

ECONOMICAS
Casas de sala saleta, comedor, 2 3, 4 y 5 habitaciones, baño intercalado, cocina, cuarto y servicio de criados, en los mejores lugares de la Ciudad.

HABANA

F. núm. 235, entre 23 y 25	35.00
Cuba 29, bajos	33.00
A. Ramírez núm. 4	15.00
Jesús del Monte núm. 344	11.00
San Lázaro 222 y 224	19.00
Trece esq. a M.	22.00
Magníficas habitaciones, con baño:	
Amistad 68, esq. a San Miguel	15.00
San Ignacio núm. 25	10.00
Dragones y Amistad	20.00

OFICINA, GENIOS ESQ. A MORRO
TELEFONO: M-6747

88 VEDADO

SE ALQUILA 19 ENTRE 8 Y 10 No. 482 un lujoso apartamento al lado de la piscina la llave en el 480 teléfono F-5318.

(VEDADO). SE ALQUILAN LOS espaciosos altos de 21 y B compuestos comedor, sala, terraza, 4 cuartos, baño intercalado, cocina, cuarto criados y servicio. Informan en la bodega.

CALLE 21 NUMERO 45, ALTOS, ENtre J. e I., sala, 3 cuartos, baño intercalado, comedor y cocina. Puede verse a todas horas. The Trust Company of Cuba. Obispo 53: M-6917

VEDADO: L. ESQUINA A 19, SEgundo piso. Hay primero). Lujosos altos, muy frescos, sin verano, bella vista, tres terrazas, recibidor, sala, 5 habitaciones, dos baños, comedor, cuarto de criados, garage dos máquinas y servicio de criados. Informan: en los bajos.

CASITA EN AZOTEA, RECIEN FAbricada, muy fresca, propia para matrimonio sin niños, dos cuartos grandes, cocina y baño moderno, Quince entre 18 y 20, Vedado. Informan bajos. Cuatro líneas de guas en esquina.

SE ALQUILA LUJOSA CASA QUINta, toda de mármol, ocho habitaciones, tres baños, grandes patios, diez y seis mil metros de terreno, Samá 31, Marianao.

VEDADO. ALQUILO CASA MUY cómoda y grande altos y bajos, 21 No. 315 entre B y C abundante agua precio económico, gran traspatio, frutales, verse de 3 a 5.

17 NUMERO 482-G., ENTRE 10 Y 12. Preciosos altos, compuestos de sala, 2 antesalas, 3 amplias habitaciones, baño intercalado, comedor al fondo, cuarto y servicio servidumbre, en lo mejor del Vedado. Precio inigualado. Informes: Goizueta. F-3937.

ONCE 125 ENTRE K Y L, VEDADO, altos, modernos, terraza, sala, comedor, 3 cuartos, baño lujoso, garage, cuarto criados, cocina de gas: $50. Llaves al doblar, L. 106, entre 11 y 13 Informes F-2124.

SE ALQUILA UN PISO BAJO DE 5a No. 96, acabado de pintar, muy cómodo. Llave 6a. No. 5. A informes: Aguiar 38.

17 Y F, VEDADO, SE ALQUILAN ALtos modernos, sala, sall, comedor dos habitaciones una alta y demás servicios. Informes al lado 17 No. 249.

ALQUILERES

88 VEDADO

CALLE 11 No. 131, ENTRE K Y L, modernos altos y bajos de sala, comedor, 4 cuartos, 2 baños, cocina, cuarto criados, garage: $60.00. Llaves al doblar en L. 106, entre 11 y 13. Informes: F-2124.

CALZADA 37, BAJOS: $25.00
Entre J. y K., Vedado: jardín, portal, sala, comedor, 2 habitaciones, baño, cocina. Llave, bodega. Informes: F-3514. Al lado altos, mismas comodidades: $27.00. Excelente vecindario.

EN $45.00, SE ALQUILAN LOS MOdernos y frescos bajos calle Diez esquina a Veinte y Uno. Vedado, acabados de pintar, sala, 4 habitaciones, saleta, cocina de gas, calentador, baño completo y servicio de criados. Llaves en la misma. Informes: Francisco Torres, edificio «Bacardí», apartamento 421 teléfono A-7830.

SE ALQUILA, CALZADA 165, ALTOS, entre J. e I., con terraza, sala, recibidor, 6 cuartos, 2 baños para familia y todas las comodidades. Informes: F-5368.

VEDADO. SE ALQUILAN LOS ESpaciosos altos de 21 y B compuestos de comedor, sala, terraza, 4 cuartos, baño intercalado, cocina, cuarto criados y servicio. Informan en la bodega.

SE ALQUILAN LOS BAJOS DE LA calle K esquina a 11, 2 portales, 5 cuartos, 2 baños, sala, recibidor, comedor, hall y demás comodidades con garage. Informes F-5368.

VEDADO. ALQUILO CALLE 16 ESquina 19, altos, modernos con gran sala, comedor, tres cuartos, baño intercalado y cocina. Llaves en la misma. Informan F-5909.

SE ALQUILA GRAN CHALET, ESpléndidamente amueblado. También sin muebles: 5 habitaciones familia, lujosos baños, garage grande, hermoso patio y cuantas comodidades necesarias. Calzada esquina a M., entrada Vedado.

$70 MODERNOS ALTOS A LA BRIsa sin otra casa en sus costados. Terraza, sala, recibidor, 4 cuartos y uno criado, lavadero y garage. Calle B 250 entre 25 y 27. Informes F-2225

89 CERRO Y PALATINO

SANTA ROSA NUMERO 1, EN EL barrio del Pilar. Alquilo amplio departamento independiente, compuesto de 2 habitaciones, baño, cocina y patio, luz eléctrica toda la noche, etc. Informes: Goizueta. F-3937. Precio: $10.00 mensuales.

90 MARIANAO Y SUS REPARTOS

EN LA CALLE 16 ENTRE B Y C, Reparto Almendares. Se alquila casa moderna con jardín, portal, sala, comedor, seis habitaciones, 2 magníficos baños, cocina, cuarto y servicio de criados, garage lavadero y patio con árboles frutales, a una cuadra de tranvías y ómnibus. Informes en la misma.

MIRAMAR 20, ENTRE SEPTIMA y Línea, próximo al colegio de Las Ursulinas y tranvía. Casa de tres amplias y frescas habitaciones, sala, comedor, patio interior andaluz, baño de lujo, pantry, cocina, garage y dos cuartos de criados. Agua abundante. Informan en Siete y Catorce, reparto La Sierra. Telf. FO-1423.

RESIDENCIA ALTURAS DE MIRAmar, Avenida Ramón Mendoza esquina 9, pintándose, 5 cuartos, 3 baños, 6 closets, sala, living room, biblioteca, pantry, doble garage, etc.; llave al lado, Informes: M-7245.

ALQUILO LINEA Y TRES ROSAS, Reparto Larrazábal, Marianao, cruce de los tranvías Vedado y Zanja, hermoso chalet de dos plantas, con toda clase de comodidades y rodeado de una gran extensión de terreno, jardines y árboles frutales. La llave en el mismo. Informa Robert E. Hollingsworth, Manzana Gómez 427-28 teléfono M-2148.

GENERAL LEE, ENTRE REINA Y Concepción, chalet madera: portal, sala, comedor, 3 cuartos baños y cocina. Informes y llaves en General Lee número 3, encargado.

COUNTRY CLUB PARK
Alquilo; pase un verano fresco y tranquilo lo mejor Country Club. Casa amueblada, 3 cuartos dormitorios, 2 baños doble garage, radio, nevera eléctrica, etc. Todo moderno, limpio y cómodo. Avenida del Río Oeste. Informes: Sr. Jané, O-Reilly 44, M-1090

LA LISA, SAN JOSE Y LA PAZ, COmoda casita, propia para familia corta. Gran terreno al fondo y costado. Precio Bueno. Informes: Obispo 16, altos.

ALQUILO, SAN JACINTO NUMERO 15, entre Reina y Panorama, Buen Retiro, Marianao, fresco y cómodo chalet de dos pisos, tres dormitorios con baño, sala, comedor, despensa y cocina y garage. Cerca tranvías y ómnibus. Alquiler razonable. Llaves en la misma, o al lado. Informan: Telf. A-7479.

EN MARIANAO SE ALQUILA CASA moderna por $25.00. Portal, sala, comedor, 3 cuartos, baño intercalado, cocina y servicio para criados, situada en la calle General Lee entre Santa Catalina y Calzada, cerca de guaguas y tranvías. Informes: Jardín «El Clavel», General Lee y Coronel M. Martínez Telfns. FO-7029 y FO-7238. Marianao.

$40.00 ALQUILO RESIDENCIA ALmendares, calle E No. 24 entre 16 y 18 acabada de pintar, verla todo el día. Más detalles Máximo, teléfono I-3173.

FLOR AL PARK
Avenida de entrada al Country Club entre Río Miramar y Línea ferrocarril. Lujoso chalet, gran living-room, y demás comodidades, Informan Consulado 52, altos.

J. DEL MONTE Y LA VIBORA

ALQUILO CASA SAN INDALECIO No. 44 esquina Cocos con portal, vestíbulo, sala, recibidor, hall, seis cuartos, comedor, cocina, cuarto y servicio de criados, garage y patio. Informan teléfono FO-7379.

ALQUILO $35 CHALET MODERNO, bello, ventilado, garage, traspatio frutales, espaciosísimo. Libertad 30, entre J. Delgado y Goicuría, veinte metros tranvías y ómnibus. Barbería informan. Reparto Mendoza.

JESUS DEL MONTó 156
Entre Tamarindo y Agua Dulce, Altos, con sala, recibidor, cinco habitaciones, terraza, cocina, baño y servicio de criados. Informes: Omoa 14 D. Llave al fondo encargado.

ALQUILO DIEZ OCTUBRE 524, ALtos, esquina Santa Catalina, terraza, sala, recibidor, cuatro habitaciones, comedor, baño completo, cocina, cuarto y servicio criados. Verla: 8 a 5. Informan F-2090.

ALQUILERES

J. DEL MONTE Y LA VIBORA

VIBORA: SANTA CATALINA NUMEro 111, entre Lawton y Armas: sala, saleta, 4 habitaciones, baño, comedor, cocina y servicios criados: 25 pesos. Obispo 53: M-6917. Puede verse a todas horas.

SAN LUIS 2, CASI ESQUINA A Pamplona, inmediato Calzada Luyanó, se alquila con sala, saleta, una habitación baja, dos altas y demás. Llaves al lado. Informes: F-2005.

92 SANTOS SUAREZ Y MENDOZA

CORTINA 4, ENTRE GENERAL LEE y Lacret: sala, 2 habitaciones, cocina y baño. The Trust Company of Cuba, Obinspo 53: M-6917. Puede verse a todas horas.

ALQUILO ALTOS MODERNOS VEga 51, entre Tamarindo y Línea, detrás de «La Ambrosía», sala, saleta, dos habitaciones, baño intercalado, comedor. Precio: $18.00. informan misma Correa.

LUYANO

NTRA. SRA DE LOS ANGELES 10
A una cuadra de las Hijas de Galicia, sala, comedor, tres cuartos, baño, cocina, patio y traspatio. Informan: M-1454.

98 ALQUILERES VARIOS

CASA-QUINTA

TEMPORADA DE COJIMAR: SE ALquila espléndido apartamento, modernísimo, independiente, pegado al mar, frente baños. Precios de situación. Villa Ruiz, Cojímar. Véalo pronto. A-9477, de 9 a. m. a 8 p. m.

¡PLAYA DE GUANABO. SE ALQUILA una casa amueblada con tres habitaciones. Informan: A-8223 de 11 a 12 y de 4 a 6.

ALQUILO POR EL VERANO. FINCA de Recreo en la Calzada de la Playa de Baracoa. Chalet de mampostería con 5 cuartos y 2 baños, garage y ciuartos de servicios independiente, con jardines y frutales alrededor, luz eléctrica y todas las comodidades necesarias. Informes: F-5368.

SE SOLICITAN

99 SOLICITUD DE ALQUILERES

DESEO TOMAR EN ARRENDAmiento, por años, buena casa, en los repartos, de mampostería. Al escribir, mande detalles. Escribir: A. A., Departamento de Anuncios Clasificados. DIARIO DE LA MARINA, Habana.

MATRIMONIO SOLICITA OTRO MAtrimonio decente para alquilar casa en lugar que convengamos o cedería parte casa ya instalada. Escribir a Sr. R. G. T., Anuncios Clasificados DIORIO LA MARINA.

SE DESEA ALQUILAR POR UN AÑO una casa amueblada en la parte alta del Vedado. Con 5 o 6 cuartos, dos baños, cuarto y servicio de criados y garage para dos máquinas. Teléfono: I-2880 Después de las 10 a.m.

101 PERDIDAS

SE HA EXTRAVIADO UN LORO còn el pecho rosado. A la persona que lo lleve a la calle I. número 2, Vedado, será gratificada.

SE HA EXTRAVIADO UNA CARTEra negra, con cierre de metal, con una pluma fuente, dos llaves, una motera y un recibo; quien la devuelva en Jesús María 11 será gratificado.

102 AGENCIAS-COLOCACIONES

"LA MATANCERA": A-7740
Servimos rápidamente: criadas, cocineras, choferes. Toda clase de servidumbre y empleados de ambos sexos, con referencias. Sol número 111, entre Egido y Villegas.

LA COMERCIAL EMPLOYMENT. S. de Alonso, Aguila 231. Ahorre tiempo llamando al teléfono M-1149. Trabajamos domingos y días festivos. Servimos criadas, cocineras, choferes, jardineros, cocineros, criados, manejadoras y lavanderas.

NEW CUBAN AMERICAN, AGENCIA de colocaciones. Se ofrece y se solicita personal competente, para el servicio doméstico, oficinas y hoteles, con buenas referencias. Consulado 142: M-1534.

103 CRIADAS Y CRIADOS

SE SOLICITA UNA CRIADA BLANca y con buenas referencias es para las habitaciones, se da buen sueldo. Calle D entre Línea y 11, altos, Vedado.

SE SOLICITA CRIADA DE COMEdor fina que sepa servir a la rusa y tenga referencias. Sueldo: 15 pesos y ropa limpia. Calle B númedo 10, altos, Vedado.

SE SOLICITA UNA SIRVIENTA QUE sepa cocinar, en la calle B 141, Vedado, se prefiere española y se pagan viajes.

SE NECESITAN UN CRIADO DE mano y un chofer, que tengan referencias. Sueldo: $25.00. También necesito un hombre, que entienda de jardín. Informan: Compostela 58.

SOLICITO CRIADA, TRABAJADORA, para todos los quehaceres de la casa: 15 pesos. Luz Caballero 6, casi esquina a Milagros, Santos Suárez.

SE SOLICITA UNA CRIADA DE MAno, blanca, trabajadora y que duerma en la colocación. Sueldo: 10 pesos y uniformes, calle B, número 225, esquina a 25, Vedado.

104 COCINERAS Y COCINEROS

SE SOLICITA UNA BUENA COCInera, que ayude en la limpieza y familia. Calle Seis número 9, entre duerma en la colocación, para corta A. y B., reparto La Sierra.

SOLICITASE BUENA COCINERArepostera, blanca, que duerma en la colocación, que sea limpia. También una criada para limpiar por horas. Buenos sueldos. Señora Margarita, Industria 122 esquina a San Miguel. Edificio Del Barrio. Apart. 8.

PARA CORTA FAMILIA, SE SOLIcita una buena cocinera, que ayude algo en la limpieza, en la calle L. número 153, entre 15 y 17, tercer piso Que duerma en la casa.

SOLICITO BUENA COCINERA REpostera española, 25 a 35 años, que duerma en la colocación, tenga buenas referencias. Buen sueldo. 5a Avenida entre 14 y 16 .Miramar. Di-Beltrán. FO-2218.

SE SOLICITA UNA COCINERA, QUE tenga referencias, para familia corta, calle J. número 255, altos, entre 25 y 27, Vedado.

SE SOLICITAN

107 INSTITUTRIZ

INSTITUTRIZ INGLESA SE NECEsita para 2 niños, (sólo por las vacaciones) que tenga ref erencias; más informes Paseo entre 17 y 19, Vedado Teléfono F-2534.

108 PROFESORES

SE SOLICITA PROFESOR GRADUAdo, con experiencia, para letras de Segunda Enseñanza. San Miguel 163, academia Norma.

111 CHOFERES

CHAUFFEUR SE SOLICITA CON referencias y sin pretensiones. Teléfono F-4050 21 No. 374. Vedado.

SE SOLICITA UN CHAUFFEUR; informan de cuatro a siete de la tarde, Calle 17 núm. 323, Vedado.

SE SOLICITA UN CHOFER, CON práctica en el comercio y que pueda dar informes de donde ha trabajado. Si no reúne esas condiciones, no se presente. Informes: Salud número 199, de 12 a 12 y media p. m., solamente.

114 AGENTES Y VENDEDORES

SE SOLICITAN COMO AGENTES distribuidores para el interior, comerciantes establecidos en el giro de garages o estaciones de servicio para automóviles. Se trata de una marca ya acreditada de aceite lubricante. Diríjanse por escrito dando referencias a Auto Universal de Cuba S.A. Belascoaín No. 171

SE NECESITAN VENDEDORES, con carro propio, para venta de tabacos, marca muy acreditada y antigua. Solicitudes por escrito indicando las referencias y garantías que .puedan dar. .Enrique Estrada, Aguiar 49 (por Empedrado).

PARA LA HABANA E INTERIOR DE la Isla, necesitamos vendedores activos, ganando magnífica comisión, por adelantado. Artículo fácil, atractivo y útil. Gorriarán y Michelena, edificio La Metropolitana 809. Habana.

VENDEDORES. — SE SOLICITAN agentes vendedores para artículos de gran demanda tanto al contado como a plazos. Preséntese de 9 a 10 a. m. y de 2 a 3 p.m. Figuras 9, altos, entre Campanario y Marques.

115 OFICINISTAS

NECESITO UNA SEÑORA JOVEN, para dependiente; y otra, sepa escribir máquina, para oficina. Sueldo: 30 pesos. También necesito otra, para encargada de niños, en una Creche. Compostela 58. Agencia.

116 SOCIOS

SOLICITO UN SOCIO, CABALLERO o señora con poco capital para montar un negocio profitable. Soy americano. Escribir a R. Clasificados DIARIO DE LA MARINA.

117 SOLICITUDES VARIAS

MAESTRA AMERICANA DESEA EN el campo una posesión en casa una fina familia. Buenas referencias. Teléfono F-4296.

SE SOLICITA UN MATRIMONIO ESpañol sin hijos para encargado casa inquilinato, tiene que saber mecánica y con garantías. Informan Amistad 130, altos, de 11 a 1.

SE SOLICITA UNA PERSONA PAra cuidar un enfermo que sepa poner inyecciones. Sueldo: 10 pesos. Llame F-6488. Necesario seriedad y buen carácter.

SOLICITO HOMBRE SOLO O MUjer, para encargada de casa huéspedes. Garantía en efectivo: $250.00 otro, para limpieza. Sueldo: $30.00 y 5 por ciento de recaudación. Galiano 125, altos. Sellés.

SE SOLICITAN JOVENES DE AMbos sexos, para un producto de fácil venta, de gran necesidad en todo hogar. Pueden sacar un magnífico sueldo. Diríjanse al Sr. García, Teniente Rey 73 y 75, de 8 a 10 a. m. y de 4 a 6 p. m.

SE OFRECEN

118 CRIADAS Y CRIADOS

DESEA COLOCARSE UNA MUCHAcha de color y del campo para limpiar y ayudar en la cocina de una casa chica, también limpia por horas llame al teléfono M-6512 de 8 a 12.

SE OFRECEN DOS ESPAÑOLAS PAra limpiar, saben cocinar. Teléfono I-7773.

SE DESEA COLOCAR UNA JOVEN española para criada de mano o comedor, tiene buenas referencias. No duerme en la colocación. Teléfono: F-5984.

DESEA COLOCARSE UNA MUCHAcha española de criada de mano o manejadora. Tiene referencias. Telf. M-3982.

SE DESEA COLOCAR UNA JOVEN blanca para limpiar o lavar o cocinar fija o por horas, tiene referencias, vive calle C entre 23 y 21, 198. Vedado. Llame a F-6180.

SE DESEA COLOCAR UNA BUENA criada española con referencias y una buiena cocinera, la una desea ganar no menos de $15 y la otra de $18. Llamar: FO-2555.

SE DESEA COLOCAR UNA MUCHAcha española para cuartos o comedor, tiene referencias y una cocinera repostera, teléfono 6232.

DESEA COLOCARSE UNA MUCHAcha de criada de manos o para todo siendo poca familia, es española española, teléfono F-6096. Zapata entre A y Paseo, al lado de la lechería.

SE DESEA COLOCAR UNA JOVEN española para cuartos o criada de mano, tiene buenas ref erencias. Teléfono U-5445.

JOVEN ESPAÑOLA DESEA COLOcarse para criada de manos, cuartos o cocinar y limpiar para matrimonio solo, tiene referencias. M-4248.

SE DESEA COLOCAR UNA JOVEN española para criada de manos, sabe cumplir bien con su obligación. Llamen al teléfono U-2678.

SE DESEA COLOCAR UNA JOVEN española para criada de manos o manejadora, tiene buenas referencias. Informan en el teléfono I-7302.

SE DESEA COLOCAR UNA ESPAñola, de mediana edad, con respetable familia, para habitaciones, repasar, lavar y planchar ropa fina, o mnejadora, siendo niño chiquito. Tiene magníficas referencias. Belascoaín 41 y medio, primer piso.

SE OFRECEN

118 CRIADAS Y CRIADOS

MUCHACHA CUBANA DESEA COlocarse para cuartos y coser, también como manejadora, Teléfono: M-3572.

SE DESEA COLOCAR UN JOVEN recién llegado de España, de criado de mano. No tiene pretensiones. Telf. I-7233.

SE DESEAN COLOCAR UNA BUENA criada de mano, española, o para habitaciones, sabe coser: y otra, experta cocinera y repostera. Tienen referencias. Desean ganar: $20.00. Telf. M-1959.

SE DESEA COLOCAR UNA MUCHAcha española, para criada de mano, de cuartos, o manejadora. Es formal y cumplidora. Tiene referencias y no tiene novio ni quien moleste a la familia. Informan: Caserío de Luyanó número 33, ferretería La Sorpresa. Telfs. X-1080 y X-1129.

SE DESEA COLOCAR UNA ESPAñola de mediana edad, con tiempo en el país, para cuarto, o comedor. Entiende algo de costura, o para todos los quehaceres de matrimonio solo o casa chica. No le importa ayudar algo a la cocina. Tiene muy buenas referencias. Prefiere el Vedado. Telf. U-7152.

SE OFRECE UNA JOVEN, PARA criada de cuartos y coser. Corta por figurín. Telf. F-3461.

SE DESEA COLOCAR UNA MUCHAcha española, para criada de mano o cuarto. Tiene referencias. Es cumplidora y trabajadora. Informan: F-3254. Sueldo: $15.00.

SE OFRECE UN CRIADO DE MAno, español, con práctica en todo servicio doméstico. Tiene referencias y sale al campo. Telf. M-1149.

SE DESEA COLOCAR UNA MUCHAcha española, para criada de manos; es formal y cumplidora. U-5470.

SE DESEA COLOCAR UNA COCINEra española, de mediana edad; tiene buenas referencias. No menos 20 pesos. Sale al campo. Teléfono F-5605.

SE DESEA COLOCAR UNA ESPAñola, para criada de mano o cuartos, formal y trabajadora; tiene referencias. Teléfono F-5712.

DESEA COLOCARSE JOVEN ESPAñola de criada de mano, o cuarto; tiene recomendaciones. Teléf. M-4682.

SE DESEA COLOCAR SEÑORA ESpañola, de mediana edad, para criada de mano. No le importa ir a los repartos. Tiene recomendaciones. Telf. A-9554.

SE DESEA COLOCAR UNA MUCHAcha española, para criada de mano o manejadora. Tiene buenas referencias y desea casa de moralidad. Teléfono: F-2084.

DESEAN COLOCARSE, SUPERIOR criado de mano, español; y otro para segundo criado, jardinero, ayudante cocina, etc. Ambos tienen referencias de buenas casas. Teléf M-1959.

F-3262: PARA CRIADO Y JARDINEro, se coloca español de mediana edad, y una muchacha para cocinar y limpiar, a corta familia. F-3262.

SE DESEA COLOCAR UNA MUCHAcha española, de mediana edad, para cocinar y limpiar. Informan: Teléfono FO-1927.

JOVEN CUBANO, BLANCO, SIN pretensiones, se ofrece para criado de mano, ayudante de cocina o fregador. Informes: M-1043.

CRIADO DE MANO ESPAÑOL DEsea colocarse es práctico en servir al comedor. Sale al campo, tiene referencias. Informan: al teléfono: U-1880.

SE DESEA COLOCAR UNA JOVEN española para criada de mano, lleva poco tiempo en el país, informan San Carlos 2, por San Salvador, Cerro. Teléfono I-7276.

SE OFRECE UNA CRIADA DE MAno, española, sabe servir mesa. Tiene buenas referencias. No se coloca menos de 15 pesos. Telf. A-8768.

119 COCINERAS Y COCINEROS

SE OFRECE MUCHACHA BLANCA y una de color para cocinar, manejar o lavar, acepta también de criada y cualquiera de estos trabajos, es cumplidora agencia S. de Alonso, M-1149.

UN COCINERO ASIATICO DESEA colocarse en casa particular, que cocina muy práctico, buena sazón, española y criolla y americana. También repostero fino. Preguntar en calle Dragones 94, bajos. Felipe Yi, teléfono M-4503.

SE OFRECE UNA SEÑORA ESPAÑOla para cocinera repostera con buenas referencias, es de mediana edad informan en la Calzada de Arroyo Apolo número 15 habitación 4.

SE OFRECE UNA ESPAÑOLA MEdia na edad para corta familia, cocina y ayuda limpieza, no menos de $15.00, va a los repartos si se pagan los viajes. Teléfono A-8768.

SE DESEA COLOCAR UN COCINEro fino, repostero, asiático en casa particular. Cocina perfectamente a la criolla, española y francesa. Muy limpio y formal. Sabe cumplir con su obligación y tiene buenas referencias. M-4339.

SE OFRECE COCINERA DE MEdiana edad formal y limpia. No tiene familia. Quiere buen trato. Con buenas referencias. I-7728.

DESEA COLOCARSE COCINERA REpostera española, tiene referencias, no trabaja menos de $20. FO-2660.

DESEA COLOCARSE JOVEN ESPAñolao para cocinar, cocina bien y sabe hacer dulces y si es matrimonio solo cocina y limpia. F-6105.

DESEA COLOCARSE UN COCINERO de color para casa particular y repostería, tiene referencias de casa quie ha trabajado. Llame M-4882.

SE OFRECE COCINERA ESPAÑOLA y repostera, mediana edad, tiene buenas referencias. A-9108.

SUPERIOR COCINERA DE COLOR, inglesa, repostera ofrece sus servicios a familia cubana o extranjera a la española, criolla y americana, buenas referencias, aseo, gusto. No menos de 18 a 20 pesos. Teléfono F-6029

SE DESEA COLOCAR UNA SEÑORA para cocinar para corta familia en la misma una para manejadora. Llamr al teléfono U-2715, a Elvira.

JOVEN INGLESA DE COLOR DEsea colocarse de cocinera, cocina criolla y americana, buena repostera, hace plaza, tiene referencias. No duerme. F-4304.

SE OFRECE PARA COCINAR EN casa particular. Raúl Peñalver, Aguila No. 1 Ap. 5 esquina a San Lázaro.

SE OFRECE UN BUEN COCINERO español joven, cocina a la francesa, inglesa, española y criolla, es limpio y sabe cumplir con su obligación, referencias de las casas en que trabajó No se coloca menos d $30.00. Teléfono M-4448.

SE DESEA COLOCAR UNA ESPAñola de mediana edad para la limpieza, no le importa lavar, tiene referencias, no menos de $15.00, Informan M-3909.

SE DESEA COLOCAR UN JOVEN chino, cocinero y repostero. Cocina a la criolla, española y francesa, siempre muy limpio. Tiene buenas referencias y sabe cumplir con su oblgación. Informan: Telf. F-6134.

SE DESEA COLOCAR UNA COCINEra y repostera, española, cocina bien. Es muy aseada y va a los repartos. Sabe hacer plaza, si se desea. Villegas, entrada por Amargura.

SE DESEA COLOCAR UNA SUPErior cocinera y repostera, española, muy práctica en toda clase de comidas, sólo para cocinar en el Vedado. Tiene muy buenas referencias. Es sola y muy seria: U-2657.

SE DESEA COLOCAR UN COCINEro español, aseado y cumplidor. Comida muy variada y agradable sazón, repostería y pastelería. Sale al campo: M-5425.

SE DESEA COLOCAR UNA BUENA cocinera española, sólo para cocinar. Es práctica en el oficio y sabe cumplir con su obligación. Informan: Salud 153.

SE OFRECEN

119 COCINERAS Y COCINEROS

SE OFRECE UNA COCINERA Y REpostera, vizcaína. Buen sueldo. No le importa embarcar. Informan Animas 88, bajos.

SE DESEA COLOCAR UNA BUENA cocinera española. Sabe cumplir con su obligación y tiene referencias. Informan: Telf. F-5262.

SE DESEA COLOCAR UNA BUENA cocinera y repostera, de mediana edad española, no duerme en la colocación. Tiene buenas referencias. Telf. F-6235.

SE DESEA COLOCAR UNA ESPAñola, para cocinar y limpiar, corta familia, y otra para criada de mano. Tienen referencias. Informan en el Teléfono M-4682.

UNA MUCHACHA ESPAÑOLA, COlócase para cocinar y limpiar a corta familia. Es formal y cumplido. Informes al Teléfono U-5470.

SE DESEA COLOCAR UNA COCInera, española; sabe de repostería y tiene referencias. Teléf. A-9273.

SE COLOCA UNA ESPAÑOLA, DE 36 años, de cocinera, para casa particular, o cualquiera clase de comercio; es muy ordenada. Lleva tiempo en el país, no duerme en la colocación. Teléfono M-5533.

SE OFRECE UN COCINERO-REPOStero, chino; sabe cocinar muy práctico española, criolla, cumple con su obligación; tiene referencias de casa particular. Informan, calle Reina 73, entre Manrique y San Nicolás, Preguntar por Francisco.

DESEA COLOCARSE UNA COCINEra, en la misma una criada de mano, manejadora o lavandera; buenas referencias. Informa Herrera. F-5553.

SE DESEA COLOCAR UNA COCInera, española, con referencias de su comportamiento, Príncipe y Hospital, Bodega. Teléfono U-6946, Dormir fuera.

SE OFRECE COCINERA REPOSTEra con toda la práctica en el oficio, sueldo: de 15 a 20 pesos. Sabe hacer platos finos y presentar bien la comida. Informan F-5369.

COCINERO REPOSTERO ESPAÑOL, de buen carácter, joven activo en su trabajo y limpio. Se ofrece a casa particular. Buenas referencias, Oficios No. 10. M-4687.

UN JOVEN COCINERO REPOSTEro chino, desea colocación en casa particular, sabe cocinar bien de toda clase criolla, española y americana. Muy limpio, tiene buenas referencias informan y preguntar por Alfredo Heng, Manrique No. 77, altos, teléfono M-7344.

SE DESEA COLOCAR UNA JOVEN española para cocinar o limpiar, tiene referencias, dormir fuera, Telf. A-9705.

UN ASIATICO COCINERO Y REposteró, desea colocarse en casa particular, sabe cocinar a la criolla, española y francesa, sabe cumplir con su obligación y tiene referencias. informan teléfono M-4774.

UN JOVEN ASIATICO COCINERO, desea colocarse en casa particular para cocinar criolla y española, es repostero. Informan teléfono U-7075.

SE DESEA COLOCAR UNA SEÑORA española para cocinar y limpiar a corta familia. Duerme fuera. Informan FO-2444.

SOLICITO MUJER QUE SEPA LAvar, trabajo fácil, no hay ropa de hombre. Dormirá colocación, buen trato, buena comida y $6.00. Informan en Marina 2, edificio Carreño 6o piso letra D. M-7915.

JOVEN CHINO COCINERO REPOStero con buenas refe rencias, sabe cocinar bien y cumplidor obligación, lleva tiempo en el país, quiere buen sueldo. Informan: Tenerife No. 80, teléfono M-2264 Antonio Li.

120 MANEJADORAS

DOS JOVENES DESEAN COLOCARse manejadora y criada. Industria No. 57, bajos, teléfono M-9674. Tenemos referencias. María Martínez.

SE DESEA COLOCAR UNA MUCHAcha que habla inglés y español, para manejadora o cocinar y limpiar para matrimonio solo. Telf. FO-3346.

SE DESEA COLOCAR UNA ESPAñola, de mediana edad, de manejadora, y otra de criada de mano; tienen buenas referencias. Teléf. 2404.

SE DESEA COLOCAR UNA MUCHAcha joven de color, para manejar o limpiar. Para informes llamar al Telf. F-6986. Preferible en el Vedado.

122 INSTITUTRIZ

NUSERY - GOVERNESS, INGLESA, gran experiencia, buenas referencias, cinco años con familia cubana, en la última casa servida, Teléfono FO-3312. Apartado 247, Habana.

125 CHOFERES

DESEA COLOCARSE UN CHAUFfeur español, es formal y competente, tiene recomendaciones. Teléfono FO-2627. Que llamen a Ramón en la letra D.

SE DESEA COLOCAR UN BUEN chofer, experto en toda clase de máquinas y mecánica, sin pretensiones y con esmeradas referencias de buenas casas. Telf. M-1959.

SE DESEA COLOCAR UN BUEN chofer, si pretensiones. Tiene referencias: F-3304.

SE OFRECE UN CHOFER JOVEN, español, para casa particular, Maneja cualquier clase de máquina. Es soltero y va a cualquier parte. Tiene muy buenas referencias de las casas donde trabajó. Informan M-5402.

CHOFER MECANICO. — ESPAÑOL ofrece sus servicios a casa particular o del comercio. Tiene recomendaciones de las casas donde trabaj. Teléfono FO-1111.

126 JARDINEROS

SE DESEA COLOCAR UN JARDINEro en casa particular o finca de campo, experto en cuestiones de parques y toda clase de plantas, tiene buenas referencias. Teléfono F-5369

DESEA COLOCARSE ESPAÑOL PAra jardinero o cocinero en casa particular o comercio. Teléfono F-6256 de 1 a 5p.m. 8 a 10 a.m.

SE DESEA COLOCAR UN JARDInero español, soltero. Sabe manejar automóviles. Informan: calle Seis entre 1a y A. Colegio San Antonio, FO-2750 Reparto La Sierra.

129 OFICINISTAS

SEÑORITA MECANOGRAFA, CON práctica de Notaría escribiente desea colocarse, tiene referenciasñ Llamar U-5605.

SE DESEA COLOCAR JOVEN CUbano sin pretensiones para el comercio con diez años de práctica o para llevar los libros de contabilidad tiene conocimientos de Taquigrafía y Mecanografía o para vendedor a comisión. Teléfono X-1959, preguntar por A. Guerrero. Diez de Octubre No. 166.

PERSONA SERIA, EXPERTA EN contabilidad y organización, con buenas referencias, se ofrece sin pretensiones. Rodríguez, Teléfono: FO-1043.

SE DESEA COLOCAR UNA JOVEN para oficina, experta mecanógrafa y taquígrafa, o para telefonista, consultorio, dependienta, etc., sin pretensiones. Tiene buena presencia y referencias. Telf. M-1959.

SEÑORITA MECANOGRAFA CON práctica de Notaría escribiente desea colocarse, tiene referencias. Llamar U-5605.

DESEA COLOCARSE UNA JOVEN taquígrafa inglés español con gran experiencia en trabajos comerciales. Telf. F-5817.

131 OFERTAS VARIAS

ENGLISH SPEAKING CONPLE fluent spanish desire position With american or Cuban Family. General work. Willl go to Country. Good reference. Call Emanuel FO-2323 y FO-1818.

SE DESEA COLOCAR UNA SEÑORA para cuidar enfermos y ayudar pequeños quehaceres. Aguacate 136 altos.

M.E.C.D. 2016

JUNIO 17 DE 1936 — DIARIO DE LA MARINA — EJEMPLAR: 5 CENTAVOS

CIENTIFICOS INGLESES Y ALEMANES IRAN AL POLO EN EL "GRAF ZEPPELIN"

Asegura el Príncipe Konoye que Tokío tiene ideas de paz

El Presidente de la Cámara de los Pares del Japón analiza en una entrevista los problemas de su país

TOKIO, junio 12, 1936.—En una entrevista exclusiva para la North American Newspapel Alliance, el príncipe Fumimaro Konoye, Presidente de la Cámara de los Pares del Japón, declaró que el Imperio persigue propósitos de paz y de buena amistad con sus vecinos, y que los incidentes ocurridos en la China septentrional o en las fronteras mongoles son simplemente escaramuzas inevitables que no alteran la paz fundamental de la situación, que es pacífica.

El Emperador Hirohito, en los graves momentos que sucedieron a la rebelión militar del 26 de febrero, ordenó al príncipe Konoye que organizara un nuevo gabinete. Aunque en esos momentos el estado de salud del príncipe no le permitió asumir la dirección del Gobierno, es opinión general que no está distante el día en que ocupe la Presidencia del Consejo.

El príncipe Konoye es uno de los estadistas jóvenes más destacados del Japón. Cuenta en la actualidad cuarenta y cuatro años de edad. Su padre, Atsumaro Konoye, que fué también en su tiempo presidente de la Cámara de los Pares, se destacó por la previsión y la prudencia de su gestión, y fué de los primeros en afirmar que había llegado el momento del resurgimiento del Asia.

—¿Cree Vuestra Alteza que cambiará la política externa del Imperio a raiz del alzamiento de un sector del ejército?

—El principio que guía nuestra política externa—responde el príncipe—es el de asegurar la estabilización del Extremo Oriente, fomentando al mismo tiempo relaciones amistosas con todas las naciones. Esto se subrayó ya en el decreto imperial dado con motivo de nuestro retiro de la Sociedad de las Naciones. El señor Hirota, como ministro de Negocios Extranjeros y después como Primer Ministro, ha seguido y sigue, indudablemente, idéntica política. En lo relativo a las relaciones chino-japonesas, el señor Hirota quiere imponer un criterio de colaboración sincera y mutua, basada en el principio de vivir y dejar vivir.

«Eso implica—continúa—que la China debe poner fin a la agitación antimanchukuana y antijaponesa, y a sus complots antinipones en connivencia con otros países. El Japón, por su parte, acordará a la China su apoyo moral y material y colaborará con ella en la supresión de los levantamientos comunistas que la han asolado durante los últimos ocho años.

«En cuanto a la Rusia Soviética, la política japonesa perseguida por el señor Hirota tiende a suprimir una por una las causas de desavenencia, con el fin de que las relaciones entre los dos países tengan una base firme de mutua amistad. Hemos ya solucionado la espinosa cuestión del ferrocarril Manchuriano del Norte (u Oriental de la China) con Rusia, y estamos actualmente empeñados en resolver los problemas que causa la ambigüedad de la demarcación fronteriza en el territorio manchukuano. No tengo duda de qu esos asuntos se resolverán amigablemente».

—La política naval del Japón, ¿interrumpirá sus buenas relaciones con los Estados Unidos e Inglaterra?

—De ningún modo. Tengo la seguridad de que la cuestión naval se resolverá sin afectar la tradicional cordialidad de relaciones entre las tres potencias navales. En cuanto al Japón y los Estados Unidos, estas dos naciones, como lo ha dicho el señor Hirota, están situadas geográficamente en posiciones tales que es imposible que sus actividades lleguen a un choque antagónico. Sería necio pensar que porque las dos naciones no han llegado todavía a un acuerdo tendiente a la reducción de sus escuadras, se lanzarán a una lucha desenfrenada por la supremacía marítima. No puedo concebir tal competencia de armamentos, a menos que otras naciones la inicien.

—¿Hay alguna posibilidad de que el Japón se reintegre a la Sociedad de las Naciones?

—El mejor modo de responder a esa pregunta es mencionando el decreto imperial firmado el 27 de marzo de 1933, que dispuso nuestro retiro de Ginebra. Ese documento decía que al retirarnos del organismo ginebrino, «nuestro Imperio no quiere dar a entender que se aislará por completo en el Extremo Oriente ni se separará del concierto de las naciones. Nuestro deseo es promover la confianza mutua entre nuestro Imperio y las otras potencias y hacer resaltar la justicia de su causa en todo el mundo».

«Tal es—agrega el príncipe—el espíritu que nos ha guiado y que nos guía. En cuanto al reintegro del Japón a la Sociedad de las Naciones, es aún demasiado prematuro el momento para pronunciarse al respecto. Creo que esa es más bien una cuestión que Ginebra, y no nosotros, debe resolver. El poder y el prestigio de la Sociedad de las Naciones han sufrido enormes golpes a raíz de su completo fracaso en la solución del conflicto italo-etiope.

—¿Existe alguna alianza secreta entre el Japón y Alemania, o, si no existe, sería posible que ambas naciones estrecharan más aún sus vínculos con motivo de las desavenencias habidas con Rusia y como resultado del deseo de Alemania de contrapesar la amenaza soviética?

—Tanto Berlín como Tokío han desmentido la existencia de tal alianza. Empero, es un hecho indiscutible que algunos de nuestros estadistas sostienen que el reciente pacto franco-soviético es responsable, en cierto modo, del ingrato estado de cosas reinante en la frontera soviético-manchukuana. Nuestros estadistas afirman que aunque ese pacto no contiene, en apariencia, ninguna referencia al Extremo Oriente, el hecho es que permite a Rusia concentrar grandes masas armadas en la frontera siberiana. Y por consiguiente, no creo que sea ilógico que dichos estadistas favorezcan una aproximación entre el Japón y Alemania, y que la recomienden al Gobierno.

Hiroshi KAWAKAMI.

(Derechos reservados al DIARIO DE LA MARINA, por North American Newspaper Alliance)

NO HUBO ACUERDO ENTRE LAS FACCIONES DE CANTON Y NANKIN

Las conferencias se efectuan en la capital de Hunan

Se cree que los delegados de Cantón hacen demandas de imposible concesión

Por VICTOR KEEN

HANKOW, China, junio 16. (Por el «N. Y. Herald Tribune Service»).—Mensajes de buena fuente, llegados hoy a esta ciudad, desde Changsha, capital de la provincia de Hunan, revelan que importantes conferencias están celebrándose en Hengchow, para lograr solucionar la crisis entre el Gobierno Central de Nankín y el Gobierno provincial de Cantón.

Hengchow, situada en la provincia de Hunan, a cien millas de Changsha, en el ferrocarril de Cantón a Hangkow, está, según los últimos despachos, dispuesta a ofrecer desesperada resistencia a las fuerzas cantonesas, que amenazan invadirla en señal de protesta contra el Gobierno de Nankín y su supuesta inercia ante la agresión japonesa, en el norte de China. Oficialmente, la provincia de Hunan está bajo la jurisdicción del Gobierno de Nankín.

El general Ho Ying Ching, Ministro de la Guerra del Gobierno de Nankín, y los generales Feng Yu Hsiang y Tang Sheng Chih están según se dice aquí, participando en las conferencias de Hengchow con los líderes cantoneses.

Se cree que los representantes de Cantón, están haciendo demandas imposibles de conceder por el Gobierno de Nankín. El general Ho Chien, Gobernador de la provincia de Hunan, hizo declaraciones optimistas en relación con las negociaciones de paz, pero se reportó que, al mismo tiempo, hacía en secreto, preparativos para trasladar la capital, desde Changsha, a noventa y cinco millas al noroeste de Chentegteh, en caso que no se pudiese evitar el inicio de la guerra civil.

Dos cañoneros del Gobierno de Nankín llegaron a Chengsha, el viernes pasado y ahora se dirigen hacia Hengchow, mientras que otro cañonero que llegó a Chengsha el domingo último, está todavía, en la capital de Huñan.

170,000 obreros fueron al paro en la zona de Lieja

La policía montada belga tuvo que dar varias cargas para despejar las calles

BRUSELAS, junio 16. (AP).—Se han producido gravísimos disturbios en Lieja, donde la paralización es casi total. Hay 170,000 trabajadores parados. La policía montada ha tenido que dar varias cargas para despejar las calles y evitar desórdenes más importantes.

Se dice que en la zona industrial de Charleroi los agitadores comunistas están dando señales de actividad.

En los desórdenes de anoche, hubo en Lieja siete heridos. Las tiendas están cerradas y en algunos distritos faltan ya los comestibles. Han sido detenidos 29 tumultuarios. La policía ha sido reforzada con elementos militares.

VARGAS PIDE QUE SEA PRORROGADO POR 60 DIAS EL ESTADO DE GUERRA

RIO, junio 16. (AP.)—El presidente Getulio Vargas reclamó que se prolongue por 90 días más el estado de sitio, debido a que los comunistas continúan tratando de perturbar al país, penetrando ya en las fuerzas de la Armada. Agregó que en el extranjero se ha comenzado una campaña de infundios contra el gobierno.

Austria indica veladamente a la Pequeña Entente que se abstenga de intervenir en sus asuntos internos

Se hace saber a esas potencias que la restauración de los Hapsburgo en el trono es meramente una cuestión de Austria, aunque afirma a la vez que se trata sólo de rumores

Por HEINRICH DIETZ

VIENA, junio 16. (Por el «N. Y. Herald Tribune Service»).—Una amonestación velada, pero incisiva a los Estados de la Pequeña Entente, al efecto de que se abstuvieran de intervenir en los asuntos internos de Austria, apareció hoy en un editorial, obviamente inspirado por el Gobierno, publicado en el órgano oficioso «Reichpost». Al mismo tiempo, el editorial insinuaba, de manera amplia, que Austria, eventualmente, celebrará un plebiscito sobre la restauración de la monarquía, bajo los Hapsburgo.

El editorial, aparentemente, fué escrito como riposta a las conferencias recién celebradas en Bucarest y Belgrado, por jefes militares de la Pequeña Entente, con el propósito de trazar un plan estratégico en caso de que Austria tratara de colocar en el trono al Archiduque Otto. Los miembros de la Pequeña Entente, están opuestos, decididamente, a la restauración de los Hapsburgo, por temer que Austria después trate de reconquistar parte de su antiguo territorio.

El editorial le dice a las potencias «extranjeras», que la restauración de los Hapsburgo es puramente un asunto austriaco, acentuando, al mismo tiempo, que los rumores de una restauración en el futuro inmediato, carecían de fundamento.

Dice el editorialista que «es necesario reducir estos rumores a la verdad escueta; hasta que las reformas constitucionales, ahora en proceso, se hayan terminado, y hasta que el Estado presente de provisionalidad haya sido suplantado por un Estado de orden permanente, no puede haber problema de restauración y sólo puede llevarse a cabo, mediante un plebiscito. Austria no es responsable de los rumores que circulan sobre la restauración. La nación está demasiado ocupada con sus reformas internas, para ocuparse de otros asuntos. Austria jamás alentará, directa o indirectamente, un golpe de Estado monárquico, pero por otro lado, no puede negar que el pueblo cada vez mira con mayor simpatías una restauración, por creer que le daría al país más estabilidad.»

«Si la gran mayoría de la nación, continúa el «Reichpost», expresara, dentro de una forma constitucional, sus deseos en favor de la monarquía, esto sería una cuestión puramente interna, sin relación alguna a las pretensiones de Estados más allá de las actuales fronteras austriacas.»

El editorial termina diciendo, que Austria no había defendido su independencia contra los nazis, para permitir ahora, que otros Estados intervengan en problemas de su soberanía.»

HAN RESULTADO SIETE MUERTOS AL ESTRELLARSE UN AVION, EN NORUEGA

OSLO, Noruega, junio 16. (AP)—Se estrelló un avión de la línea Oslo-Bergen, al chocar con las montañas de Bogney Fiord, pereciendo tres pasajeros y cuatro tripulantes. El avión se incendió.

SE FORMO UN GABINETE AGRARIO EN SUECIA

ESTOCOLMO, junio 16. AP.—Hoy el rey, que cumplió 78 años, estuvo conferenciando con el jefe socialista Axel Pehrson, que ha recibido la encomienda de constituir un nuevo ministerio, el cual, según se cree, se compondrá enteramente de miembros del Partido Agrario.

El Presidente Mr. Roosevelt asistió a la inauguración de un monumento a George Rogers Clark, erigido en Vincennes, Indiana

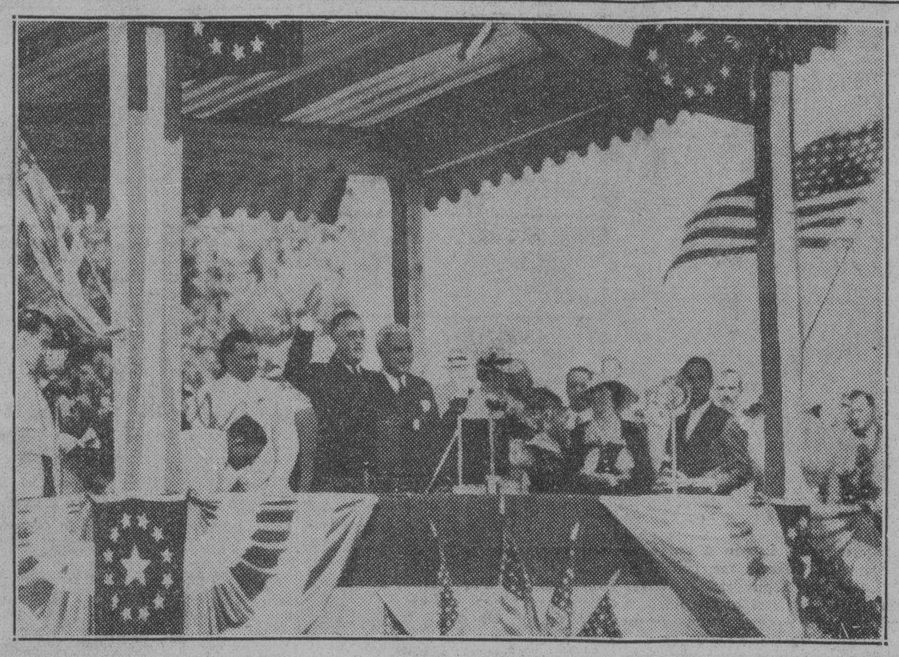

El Presidente Roosevelt, con el gobernador Paul McNutt, a su izquierda, saludando al gentío que se reunió en Vincennes, Indiana, para escuchar el discurso que pronunció con motivo de la inauguración del monumento a George Rogers Clark.

A pesar de su marcado escepticismo el Senado francés se dispone a dar su aprobación a las leyes obreras

Caillaux, atacó los planes del Jefe del Gobierno, León Blum, tachándolos de quiméricos y diciendo que se trata sólo de una imitación liliputiense del nuevo Trato de Roosevelt

(Por JOHN ELLIOTT)

PARIS, junio 16. (Por el «N. Y Herald-Tribune Service»).—Un ataque enconado contra el premier Blum y su «imitación liliputense del nuevo trato rooseveltiano», fué hecho esta tarde por el ex premier Joseph Caillaux, cuando el Senado empezó el debate sobre la legislación propuesta por el actual Gabinete, para terminar con los problemas y disturbios industriales de Francia.

A pesar del evidente escepticismo de los senadores franceses hacia el triunfo económico del nuevo régimen, el cual es enemigo de la política de desinflación del anterior Gabinete, el Senado aprobará las cinco leyes incluyendo medidas para el establecimiento nacional de la semana de cuarenta horas, vacaciones con sueldo, a los obreros y acuerdos obreros colectivos, evitando así que al rechazar el programa ocasione nuevos y más serios disturbios y huelgas.

Caillaux, presidente del Comité Financiero del Senado, defendió la política de desinflación seguida por el ex premier Laval y otros gabinetes anteriores, aun cuando nominalmente es radical en política. El veterano político francés dijo que si la desinflación había fracasado se debía tan sólo a no haber sido completada. «Pero la política que ahora se ofrece a nuestra consideración», dijo Caillaux, «está llena de objeciones Es un nuevo trato liliputense. Roosevelt ha logrado terminar momentáneamente la crisis norteamericana. Nosotros ahora imitaremos su método. Pero no habían deudas norteamericanas y Roosevelt pudo contar con los recursos de su inmenso país. El pudo lanzar sobre la nación una maravillosa lluvia de oro, unos sesenta mil millones de francos para empezar. El pudo haber establecido una autarquía. Pero nuestra situación es muy distinta. Este país no puede sobrevivir a una economía restringida, ya que tenemos que comprar en el extranjero y sólo creamos productos de calidad».

Caillaux calificó el plan de Blum de compensar el aumento en el costo de producción causado por sus proyectadas reformas obreras de quimera. Añadió que el Comité senatorial financiero esperaba que el Gobierno lograse salvar los escollos, pero que él se sentía pesimista.

«Vuestras ideas son muy generosas», le dijo Caillaux a Blum, «pero temo que no estén de acuerdo con las necesidades de la vida francesa».

Caillaux fué calurosamente vitoreado por el Senado cuando terminó su peroración.

El premier L. Blum, quien habló luego, declaró que los cinco proyectos de ley presentados al Senado por su Gobierno, representan «el mayor progreso jamás logrado por una democracia en el campo de la legislación social».

Blum confesó que estaba practicando algo parecido al método de Roosevelt para revivir la industria por medio de una inyección de suero.

«Roosevelt realizó un experimento mayor y más extenso que el nuestro; la situación mejoró cuando él pudo aumentar la cantidad y el consumo de productos en los Estados Unidos. Nosotros tratamos de hacer algo semejante. Quizás sea aventurado pero no quimérico este plan, ya que se apoya en realidades que han sido puestas en práctica y halladas buenas».

Blum terminó diciendo así: «A mí se me ha comparado con Hitler; yo no esperaba semejante honor. Los proyectos que propongo son buena prueba de mi amor a las instituciones democráticas».

Aun cuando la mayoría de las huelgas de Paris se han terminado, quedando sólo pendientes la huelga en las grandes tiendas y en los muelles, el movimiento huelguista se extiende por las provincias. El importante puerto naval de Tolon, parece una ciudad dormida.

Todos los tranvías están paralizados y los hoteles, cafés y restaurants han cerrado sus puertas; nuevas huelgas han estallado en Niza y los grandes talleres de Perpiñán están en poder de los obreros. El número de huelguistas subió de quince mil a diez y siete mil en Burdeos, mientras que las grandes tiendas de Lyon cerraron sus puertas. León Jouhaux, secretario general de la Confederación Obrera, revisó el resultado de la huelga de brazos cruzados en un discurso pronunciado hoy. Dijo que el movimiento huelguista era cosa espontánea, siendo como «una súbita explosión del descontento de las masas».

LLEGO A ROMA EL NUEVO MINISTRO DE AUSTRIA

ROMA, junio 16. (AP).—Egon Berger-Waldenegg, ex ministro de Relaciones Exteriores de Austria, llegó hoy a esta capital para desempeñar el cargo de ministro de su país en Italia.

Fué saludado a su llegada por un representante del ministerio de Estado y por el personal de la Legación.

Se cree que entre Italia y Alemania no existe acuerdo en sentido alguno si bien Italia sigue aproximándose

La Asociación Pro Abisinia presentó al gobierno inglés la petición de que se intensifiquen las sanciones contra Italia.—Este país hace planes para colonizar a Etiopía.

ROMA, junio 15. (AP.).—En un editorial suscrito por Virginio Gayda, que publica el «Giornale d'Italia», ese periodista, que se cree inspirado en las esferas oficiales, dice que Hitler, durante todo el conflicto italo etiópico manifestó «sinceridad de propósitos y amistad política hacia Italia.»

Se sabe que apesar de todos los comentarios que se han estado haciendo recientemente, entre Italia y Alemania, no existe ningún acuerdo en ningún sentido, ni aun respecto de la región danubiana.

Gayda enuncia en el editorial en cuestión que Italia se ha enterado perfectamente de la conducta alemana y que sabe que el Reich «ha reconocido que Italia tiene el derecho a una existencia digna de su calidad y su dignidad». Alude luego a la «comprensión histórica y humana que Alemania» ha tenido en el problema de Abisinia.

Se sabe que Italia presentará un memorial a la Sociedad de las Naciones, exponiendo su actitud en el problema etiópico, ya hecha la anexión de Abisinia.

Hoy, el duce recibió al Embajador alemán, Von Hasseli, que ha regresado de Alemania de conferenciar con el Fuehrer.

RECLAMAN MAYORES SANCIONES CONTRA ITALIA

LONDRES, junio 16. (AP.).—La Asociación Pro Abisinia presentó hoy al Presidente del Consejo, Stanley Baldwin, un pliego, reclamando que se intensifiquen las sanciones contra Italia. Se cree, no obstante, que en Ginebra, el Gobierno solicitará la revocación plena y total de las sanciones. Neville Chamberlain y el mismo Eden, han llegado ya al convencimiento de su falta de efectividad.

ITALIA PLANIFICA LA COLONIZACION EN ABISINIA

ROMA, junio 16. Por el «N. Y. Herald Tribune Service».—En una reunión efectuada hoy en el Ministerio de las colonias, se estableció el plan, de acuerdo con el cual habrá de efectuarse la colonización de Abisinia, dividiéndose los obreros en categorías de agricultores sin tierra, campesinos de poco capital, explotación por mano de obra labor de los indígenas, bajo capataces italianos.

Debate sobre la paz y la guerra en Gran Bretaña

El Barón Ponsoby pidió el arresto del ministro de la guerra como alarmista.

LONDRES, junio 16. (Por el «N. Y. Herald Tribune Service»).—Durante una reunión pacifista celebrada hoy, en Londres, el Barón Ponsoby pidió el arresto inmediato de Alfred Duff Cooper, Secretario de la guerra, como «un alarmista peligroso, mal intencionado e indigno».

Refiriéndose al discurso de Duff Cooper hecho ayer, en el cual el Secretario de la Guerra dijo que la situación europea era mucho más grave hoy en día que mil novecientos catorce, Lord Ponsoby dijo que si él fuése el Gobierno ordenaría la detención inmediata de Duff Cooper.

«Yo lo suponía hombre inteligente»— dijo Ponsoby, aludiendo a Duff Cooper, «pero ha probado ser un idiota y el lugar adecuado para ese individuo debe ser el asilo de locos criminales de Broadmore».

Duff Cooper en su discurso ayer declaró que «era deber del Gobierno alarmar al pueblo todo lo necesario» y atacando a los pacifistas dijo que deploraba que «se permitiese decir públicamente que era un pecado el tratar de defender a los niños y a las mujeres de los gases venenosos enemigos».

Hoy en la Cámara de los Comunes, Duff Cooper entabló una polémica con Emanuel Shinwell, miembro laborista del Parlamento; Shinwell le preguntó al Secretario de la Guerra, «¿No es hora ya de que cese usted de hacer el papel de coco?»

Duff Cooper contestó diciendo «¿No es hora ya de que el Partido Laborista decida si se ha de oponer o no al reclutamiento militar?»

El mercado de los valores franceses se muestra flojo

La Bolsa sigue preocupada por las consecuencias del aumento de los jornales

PARIS, Junio .6. (Por el «N. Y. Herald Tribune»).—La sesión de hoy en la Bolsa, fué apática y, en general, desfavorable con el volumen de negociaciones reducido a su nivel más bajo; los valores franceses, flojos, y los internacionales, bien sostenidos. Es notable la ausencia de compradores. La Bolsa continúa preocupándose sobre las consecuencias que traerá el aumento en jornales. Comentarios que se hacen en relación con este asunto, dan lugar a poco optimismo, mientras que la incesante circulación de rumores infundiosos, tiende a confirmar el tono flojo del mercado.

Permanecerán un año en la región helada estudiando el ciclo completo del tiempo y luego serán recogidos

Las manifestaciones contra los hebreos en el barrio del Este de Londres se hacen más frecuentes cada día, por lo que en la Cámara de los Comunes se trató ayer del asunto

LONDRES, junio 16. (Por el «N. Y. Herald Tribune»).—El diario «London Star» anunció hoy que existe un proyecto para llevar hasta el Polo Norte, abordo de un zeppelín, a un grupo de hombres de ciencia: alemanes e ingleses, que serán dejados allí, durante todo un año, para estudiar el ciclo completo del tiempo en el Artico.

El proyecto está todavía en su etapa preliminar, pero se ha sabido hoy, que el «Graf Zeppelín» ha de llevar esos hombres de ciencia, al Polo, la próxima Primavera, recogiéndolos en la Primavera del año siguiente. Mientras tanto, los exploradores habrán de estudiar todo el ciclo meteorológico del Artico, y las nieblas polares, con el propósito de establecer rutas aéreas sobre el Polo, uniendo a Europa, Asia y la costa Oeste de América.

El plan tiene ya el apoyo de las empresas de aviación alemanas e inglesas, asegura dicho diario, debido a su interés en hallar rutas aéreas más breves. Añade que la Real Sociedad Aérea ha de ayudar en la realización del proyecto.

MANIFESTACIONES ANTISEMITICAS EN LONDRES

LONDRES, junio 16. (Por el «N. Y. Herald Tribune»).—Hoy se ha declarado en la Cámara de los Comunes que las demostraciones antisemíticas en el barrio Este de Londres, se hacen más frecuentes cada día.

James Hall, miembro laborista del Parlamento, preguntó a Geoffrey Lloyd, Subsecretario Parlamentario de la Secretaría del Interior, si estaba enterado de que, además de las reuniones fascistas en Stepney, en el barrio de Whitechapel, numerosos hombres, vistiendo camisas negras desfilaban por las calles, insultando a los judíos.

«¿Adoptará el Gobierno las necesarias medidas policíacas para impedir que todo esto culmine en graves revertas callejeras?», preguntó Hall. George Lansbury, veterano líder laborista, añadió que tales cosas ocurrían con mayor frecuencia al este de Londres.

Lloyd, replicó diciendo que él trasladaría esa información a su jefe, Sir John Simon, Secretario del Interior, para que se aumentasen las fuerzas de policía en esos lugares.

Un avión polaco fué detenido en territorio ruso

Fué rodeado por algunos aeroplanos soviéticos que le obligaron a descender

MOSCU, Junio .6 (AP).—Un aeroplano polaco que volaba sobre territorio ruso, sin licencia, fué rodeado en el por un grupo de aparatos rusos que le obligaron a aterrizar en Minsk, el domingo, según se anunció oficialmente esta noche.

Cuando el aeroplano pasó por la ciudad de Djerzhinsk, se le hicieron varios disparos de fusil y de ametralladora, como aviso, pero los ocupantes del avión no prestaron el menor caso.

En vista de ello, se hicieron al aire varios aeroplanos soviéticos. Los aviadores Sigismund Patziorkovski y Stanislav Abramovski, dijeron pertenecer al Club Aéreo de Varsovia, agregando que se habían perdido durante un vuelo de placer.

Sus declaraciones están siendo investigadas por la policía.

GARANTIZARAN LA PROPIEDAD EN RUSIA, A LOS OBREROS

MOSCU, Junio 16 (AP).—El Gobierno anunció hoy, que concedería amplios créditos a la Corporación de Construcciones Comunales, de la Unión Soviética, para que promueva el mejoramiento de las viviendas cooperativas y aumente su número, vendiendo luego los departamentos a los obreros, con garantías para la propiedad, a plazos cómodos. Se deja establecido un sistema por el cual el Estado sigue en la posesión plena del dominio, en las áreas centrales.

Los ataques a ciudadanos polacos han empeorado la situación tirante existente entre Polonia y Danzig

En tres ciudades de Polonia se declararon en huelga los trabajadores de obras públicas, resultando un muerto y dos heridos en los choques con la policía.—Varias detenciones

VARSOVIA, junio 16. (Por el «N. Y. Herald Tribune Service»).—El Gobierno de Polonia ha hecho hoy una enérgica protesta ante el Senado de Danzig por los ataques contra ciudadanos polacos en Danzig durante las fiestas nazistas del sábado y domingo.

Polonia ha pedido que se indemnice a los polacos heridos, exigiendo que se les den seguridades de futura protección a sus nacionales allí residente. Se afirma que la nota protesta polaca fué favorablemente recibida por el Senado de Danzig y que se cumplirá con la petición del Gobierno polaco.

Se asegura aquí que una docena de polacos fueron heridos, algunos tan gravemente que tuvieron que ser hospitalizados y tres fueron brutalmente apaleados por no haber saludado el emblema nazista que enarbolaban los manifestantes.

Los ataques de los nazistas de Danzig, contra católicos y socialistas fueron aún más brutales.

Hasta ahora dos han sido muertos y más de cincuenta heridos. La tensión reinante en Danzig es enorme y se temen nuevos choques.

Las actividades nazistas tanto en el corredor de Polonia, como en la Alta Silesia han aumentado últimamente. La supresión de sociedades secretas y los arrestos en masa de anti-nazistas y nacionalistas polacos son la diarias ocurrencias.

HUELGA DE OBREROS DE OBRAS PUBLICAS EN POLONIA

VARSOVIA, junio 16. (AP).—Los obreros empleados en el servicio de obras públicas se declararon hoy en huelga en tres ciudades polacas, pidiendo más altos sueldos. La policía hizo fuego contra los huelguistas, que celebraban manifestaciones, causándoles un muerto y dos heridos.

El paro tuvo lugar en Krasnystan, Lublin y Voyvodship. Varias personas son las diarias ocurrencias.

54 árabes y 30 hebreos muertos en los disturbios

Se han reforzado ayer las tropas de la guarnición en diversas localidades

JERUSALEN, junio 16. (AP).—Los árabes, con dos muertos que sufrieron anoche en un combate con las tropas inglesas, han tenido ya en la guerra de guerrillas que en la Palestina libran, 54 bajas; los hebreos han sufrido sólo 30.

Anoche fué herido grave de un balazo muriendo hoy, Jacob Gerson En Jaffa y otras ciudades se han reforzado las tropas de la guarnición, pues se teme que mañana se registren disturbios gravísimos con motivo de ser el aniversario de la ejecución de los árabes nacionalistas convictos de haber insurreccionado a sus compatriotas contra los hebreos en 1929.

BUENOS AIRES, junio 16. (AP). Debido a la huelga de lecheros, que ha reducido las entradas de leche en la ciudad en un 70 por ciento, comienza a escasear el líquido. No ha habido disturbios.

Falsos vendedores hacían propaganda para la sedición

Para hoy se anuncia en México el paro de los transportes y servicios

VERACRUZ, junio 16. (AP).—Las autoridades enviaron de Córdoba a la capital a tres jóvenes que hacían propaganda subversiva en la zona de Huatusco, aunque disfrazándose de vendedores de perfumes. Se considera que eran enviados de los insurgentes del Norte. Se les ocuparon armas y propagandas.

HUELGA DE TRANSPORTES Y DE SERVICIOS PUBLICOS MAÑANA EN MEXICO

MEXICO, junio 16. (Por el «N. Y. Herald Tribune».).—Pasado mañana pararán todos los servicios públicos y de transporte durante media hora con el fin de protestar la resolución del gobierno que ordenó la terminación de la huelga de ferrocarriles.

AL PARO EL PERSONAL DE LA EMPRESA DE GUAGUAS EN LA CAPITAL URUGUAYA

MONTEVIDEO, Uruguay, junio 16 (AP.)—Los empleados de la compañía de guaguas, con inclusión de los conductores y oficinistas, se han declarado hoy en huelga a causa de que los directores de la empresa rechazaron las demandas que habían presentado para que se les aumentaran los sueldos.

QUEZON ABOGA PORQUE LAS CARGAS GRAVITEN EN LOS HOMBROS QUE LAS SOPORTEN

MANILA, junio 16. (AP.)—El presidente Quezon declaró hoy en la sesión inaugural de la Asamblea Nacional que es deber de la comunidad velar por la justicia social y abogó porque se echen las cargas contributivas sobre «los hombros de los que pueden soportarlas».

Declarando que los obreros de los campos y de las fábricas «todavía sufren los efectos de prácticas injustas» el presidente Quezon dijo que «es nuestro deber enderezar las injusticias sociales».

El presidente Quezon habló en altos términos de Frank Murphy, alto comisario de los Estados Unidos en Filipinas, que se halla actualmente en los Estados Unidos.

Esperan que haya una división en el Congreso indio

La acometividad del que sucede a Mahatma Gandhi es causa de descontento

CALCUTA, India, Junio 16 (AP). Se teme que en el Congreso Nacional de la India, que se está celebrando en esta capital, se produzca una honda división a causa de la acometividad conque Jawar-Harlal Nehry, sucesor de Mahatma Gandhi en la dirección del movimiento nacionalista, expone su programa.

El Mahatma Gandhi predica la resistencia pasiva, mientras Nehry, que se ha educado en Inglaterra, defiende doctrinas socialistas y revolucionarias que amenazan a la unidad política del Congreso.

Los funcionarios británicos no están satisfechos con las enseñanzas de Nehry. Siguen con gran interés las discusiones del Congreso y han manifestado que observarán el efecto de la disensión que ha de operarse en el mismo sobre las elecciones de fin de año.

La noticia de que Gandhi, lejos de retirarse de la lucha activa, prepara nuevos planes, hace creer que antes de mucho aparecerán nuevos factores en el seno del Congreso.

El joven Pandit y su predecesor como presidente del Partido, Rajendra Prasad, se encuentran visitando actualmente el norte de la India, y pronuncian discursos que se contradicen.

Nehry recomienda un socialismo que tiende hacia un comunismo idealista. Prasad, en cambio, arguye que las diferencias comunales en la India aún son tan grandes que debe temerse al socialismo.

Nehry es partidario de reformas radicales y no de medias tintas. Declara que la nueva ley de la India, que tiende a concederle cierta autonomía, es «una carta de esclavitud», como Gandhi, el imperialismo británico y la libertad de la India jamás podrán reconciliarse. Pero no tiene fe en los medios que desea emplear Gandhi.

ACTUALIDAD INTERNACIONAL

CONTINUA la huelga en Mexicalbo, sin trazas de terminación. Los venezolanos, que acaban de salir del régimen de Gómez, creen que ahora su heredero en la presidencia se descamine y está en el error de seguir una política equivocada. Se suponía que el general López Contreras había resuelto la subsistencia de un Congreso que no había sido electo por el pueblo, sino nombrado por Vicente Gómez, para consentir la normalidad constitucional—normalidad que, dicho sea de paso, existía desde antes, porque el poder Legislativo era ilegal, como ilegales eran todos sus actos bajo el mismo régimen de Gómez. Así que si López Contreras quería un cambio de métodos, no podía convocar un Congreso ni una «legalidad» legal, cuyas intenciones serían disputablemente contrarias a las suyas. Sin que nada se resuelva para inspirar un acto del Congreso en la adopción de una medida de orden público, propia de plena tiada, o nacida de una necesidad urgente de la paz del Estado, comenzó a discutirse un proyecto sobre la calidad de esos que los norteamericanos llaman de «emergencia» con el fin de que se coarte toda expresión del pensamiento contraria a la forma de Gobierno. ¿Qué significaba esto? ¿Se había descubierto en Venezuela una pantosa conspiración? ¿Se temía, acaso, que al terminar el gomismo la gente se cruzaría de brazos sin reclamar tanto derecho como el régimen anterior le había quitado? López Contreras, compadre de Juan Vicente Gómez en sus vicios, autor de un largo artículo sobre las excelencias militares, Presidente y genio estratega, pero apartado en los últimos tiempos en su jerarquía guerrera, cuartel, fué la esperanza de que Venezuela hubiese una revolución, que se rompiese con la normalidad lamentable. ¿La ratificación solución del problema de Manbo?

*

Caillaux, inspirador de muchos de los proyectos de reforma económica que se ensayaron en Francia se planta ahora contra M. Blum tacha de necios los planes de tauración fiscal y de paz social. Acaso olvida Caillaux cuál había sido la suerte de Francia de no triunfado el grupo contrario de tonces, todas las cosas habrían nido otra manifestación muy tinta, comenzando por las horas que se habrían desarrollado de manera. Si Blum cayese en el grama inflacionista, le sucedería mismo que a Roosevelt: no harían los jornales al mismo precio de los precios de los artículos con diferentes unidades de peso y precio, se crearía una situación como la de Bélgica. La lucha intensa no es la que se está dando en el parlamento sobre leyes sociales: es la que se ha planteado ya entre los usureros que tan de desatar la crisis del regreso por el pánico financiero y los socialistas, que quieren forzarla un frenazo, con las huelgas.

*

Vuelven los comentarios sobre posible alianza entre Italia y Alemania. Las conversaciones actuales entre Von Hassell y Mussolini tarán de cierto aspecto de la colaboración provisional entre los gobiernos, sin que nada de permanente se ajuste entre ambos, que sus intereses son contradictorios. Es muy simple hacer referencia a una alianza entre Italia Alemania, pero muy difícil, difícilísimo, indicar siquiera en qué consistir esa alianza. Cuando más, Italia lo que haría es seguir la campaña revisionista, acaso tanto por Alemania en sí como para afirmarse más en el afecto de Hungría, de Bulgaria y Austria.

*

Insisten los comentarios sobre viaje de Schacht a los Balcanes. Con motivo de la visita a Budapest, se han desatado las cábalas sobre los propósitos del Führer. Hace poco, Beck estuvo en Belgrado y conferenció largamente con Stoyadinovitch y Marinkovitch. ¿Supone esto entonces que Polonia se acerca a la Pequeña Entente? Hubo también un acuerdo comercial entre Checoeslovaquia y Bulgaria. ¿Debemos interpretar esto como señal de que los búlgaros se apartan de la amistad con Italia? Aunque no es posible dudar de que en el Danubio-Balkán están «ocurriendo cosas», nunca serán agrado que dicen ciertas agencias norteamericanas, que sirven los intereses de alguna potencia con tanta publicidad. ¿Cómo explicar, entonces, la reunión de los Estados Mayores de la Pequeña Entente en Bucarest? Estos debates estratégicos no son seguramente favorables ni a Alemania ni a Italia, a despecho de los cabildeos de Schacht y las «seguridades» que ofrece el Canciller Schuschnigg.

J. L. M.

$460 MILLONES PARA LA CONSTRUCCION DE CASAS BARATAS EN E. UNIDOS

WASHINGTON, junio 16. (AP). Por votación de 161 contra 90, la Cámara de Representantes aprobó la ley Guffey-Vinson, que habrá de reemplazar el proyecto Guffey, que el Tribunal Supremo anuló. Se cree que el Senado decida en este mismo proyecto antes de terminar la presente semana.

Hoy el Senado aprobó el proyecto Wagner, concediendo un crédito de $460.000,000, para la construcción de casas baratas, creándose una autoridad central, federal, que se encargará de la distribución de los fondos.

LORETA YOUNG ESTUVO A PUNTO DE MORIR QUEMADA CON UN NIÑO DE DOS AÑOS

HOLLYWOOD, California, junio 16. (AP).—Una lámpara eléctrica produjo hoy un incendio en los momentos en que Loretta Young y un niño de dos años de edad Ramón Lugo estaban haciendo una escena de la película «Ramona». Las llamas prendieron en las hojas de un árbol, algunas de las cuales cayeron en la cuna donde estaba el niño.

Miss Young se apoderó de la criatura evitando que el fuego le alcanzara, pero su vestido se incendió. Antes de que pudiera recibir una quemadura acudieron a extinguir las llamas de su vestido varios empleados del studio.

M.E.C.D: 2016

SUPLEMENTO DIARIO EN ROTOGRABADO

DIARIO DE LA MARINA

ACTUALIDAD NACIONAL E INTERNACIONAL

LA HABANA, MIERCOLES, 17 DE JUNIO DE 1936

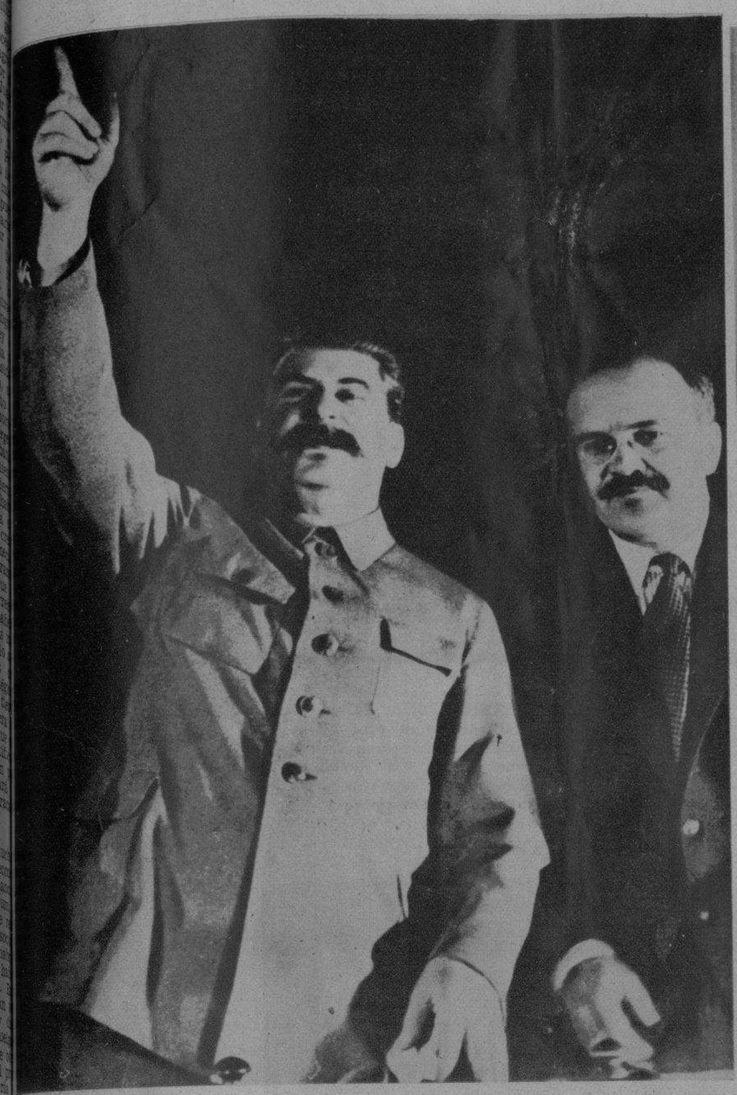

STALIN (al lado de Molotov), aparece en una actitud característica, hace poco en Moscú, el día en que se proclamó la nueva Constitución de Rusia, que, al parecer, operará una transformación de la férrea dictadura (Foto Wide)

AYER VISITO la Secretaría de Estado el nuevo Embajador de España en Cuba, Exmo. Sr. D. Domingo Barnés, que habrá de presentar sus cartas credenciales al Sr. Presidente de la República, en breve. Rodeando al señor Barnés (sentado, en el centro), aparecen el Secretario de Estado Dr. Cortina, el Subsecretario Dr. Morales Coello y los señores (de pie) Rodríguez Capote, Soler y Baró, Espelius y Solar (Foto D. M.)

ELPRESIDENTE Roosevelt, saludando a la multitud, a su llegada a Litle Rock (Arkansas), con motivo del centenario, donde habló ante 50,000 espectadores acerca de la interpretación de la Constitución—a la que hay que darle, según el Presidente americano, una interpretación más moderna. El discurso del mandatario americano ha producido sensación. Roosevelt es el segundo Presidente de la Unión que visito Arkansas (Foto Wide)

DOS DETALLES de la estancia del coronel Batista en Trinidad: en una de las fotos puede verse el momento en que visitó el Liceo de aquella población; y en la otra: la llegada de la señora Elisa Godínez de Batista, que fué recibida por su esposo. Junto a ellos: el capitán Belisario Hernández y señora, el comandante Miranda y otros (Fotos D. M.)

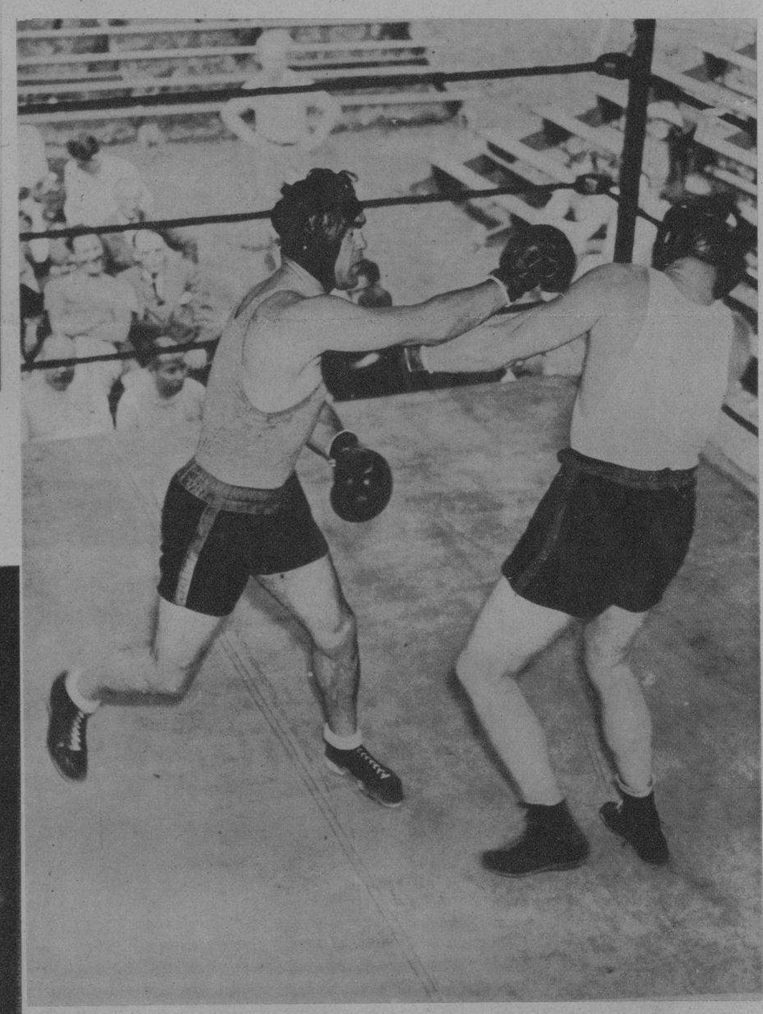

EN EL YANKEE STADIUM, de New York, se enfrentarán—el día 18 del presente mes—el ex campeón Max Schmeling y Joe Louis. Max aparece en un momento de su entrenamiento en su campo de Napanoch, castigando a su sparring Jerry Johnson. (Mañana ofreceremos a nuestros lectores una página informativa del importante evento boxístico). (Foto Wide)

DEL VIAJE de prácticas de la columna del coronel Batista: he aquí un detalle interesante, captado en el momento en que la caballería pasaba un río de más de 100 metros de ancho (Foto D. M.)

El Encargado de Negocios de la República de Cuba en España, señor Pichardo, brindando durante la recepción celebrada en la Embajada, con motivo de la Fiesta Nacional

El señor Pichardo, rodeado de damas y señoritas de la colonia cubana en Madrid, durante la lucidísima recepción celebrada en la Embajada

Para conmemorar el XXXIV aniversario de la República de Cuba ha tenido lugar, en el Hotel Ritz, una brillantísima fiesta, ofrecida a la numerosa y distinguida concurrencia que asistió en la misma por el ilustre Encargado de Negocios de dicho país en España, don Manuel S. Pichardo. Con la Fiesta Nacional cubana se celebraba la toma de posesión del presidente de la República, excelentísimo señor don Miguel Mariano Gómez y Arias. He aquí un aspecto del salón durante el té (Fotos Marina)

EL DOMINGO pasado se celebró frente al Habana Yacht Club, la única competencia en su clase en el mundo, por la copa «Rafael Posso». He aquí a jueces y competidores, en el bar de la aristocrática sociedad, en espera del cañonazo de salida (Foto D. M.)

M.E.C.D. 2016

SANTIAGO DE CUBA EN SU ASPECTO COMERCIAL

VISTA parcial de los suntuosos pabellones de la Casa de Salud de la Delegación del Centro Gallego de Santiago de Cuba

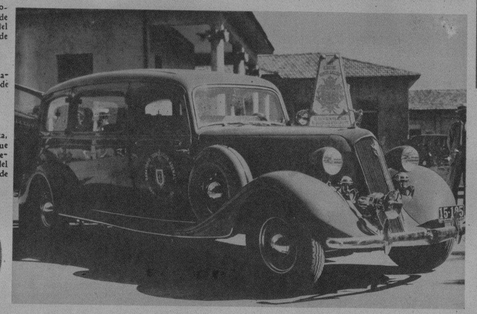

AMBULANCIA de la Delegación del Centro Gallego de Santiago de Cuba

D. MANUEL Mayo Chouza, prestigioso comerciante que ocupa el honroso cargo de Presidente de la Delegación del Centro Gallego en Santiago de Cuba

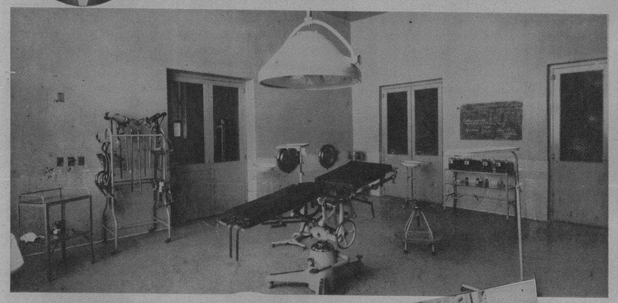

SALA DE Operaciones Centro Gallego

LIBRERIA MODERNA. Hartmann esquina a Carmen. Teléfono 2889. Santiago de Cuba

D. DANIEL Fernández, laborioso comerciante y dueño de la Librería Moderna

GARAGE ALAMEDA, S. A., Compañía de Servicio y Reparaciones Automotriz, ubicada en Lorraine alta No. 9. Apartado 317. Stgo. de Cuba

SR. CARLOS Sabourin, digno Presidente de la Compañía Garage Alameda S. A.

LA REPUBLICA, acreditado establecimiento de ropa en general de don Laureano Cobian. Guantánamo. «La República» es símbolo de elegancia y distinción

VISTA PARCIAL del Departamento de Semillas, de la casa Lozano y Burguera, Sagarra Baja 6, Santiago de Cuba. Esta casa envía gratis, a quien lo solicite, su nuevo catálogo de «Semillas de Hortalizas y Flores, Insecticidas, Abonos, Fumigantes, Bombas Atomizadoras, Cultivadoras» y muchos otros artículos para la Granja, el Jardín y la Hortaliza

CARLOS GONZALEZ Martínez, culto y distinguido joven santiaguero que ocupa la vicepresidencia de la Asociación de Farmacéuticos de Santa Cruz de Tenerife. Felicitamos al señor González por los resonantes triunfos en el extranjero

CAFE Y DULCERIA «Cubana», de D. Manuel Estrada Palma baja 310. Teléfono 4121. Santiago de Cuba. Especialidad en helados, cremas heladas y refrescos de todas clases. Licores escogidos y extranjeros. Reservados para señoras. «La Cubana» sirve el café de moda en la ciudad de Oriente. Allí todo es atención, confort y distinción.

CAPITAN M. R. Guerra, M. M., recientemente ascendido Jefe del Estado Mayor del Cuartel Moncada de Santiago de Cuba, con brillantes hojas de servicios prestados al Ejército Constitucional

Apartado 145 Teléfono Nº 2132

Hotel America
PROPIETARIO
PEDRO VAZQUEZ
JOSÉ A. SACO ALTA Nº 14 (ALTOS)
SANTIAGO DE CUBA.

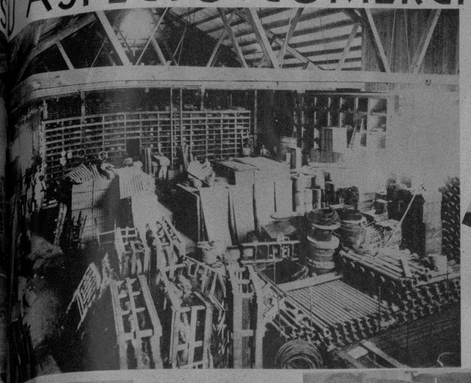

El ALCALDE de Santiago de Cuba, Sr. Juan Francisco Castellví, destacada personalidad oriental que por su relevante dotes de caballerosidad y popularidad ha sido elegido por el pueblo tan digno cargo

GRANDES Almacenes «El Siglo XX» de García, Mitrabent y Co., importadores de tejidos, fabricantes de colchonetas, confecciones en general. (La foto muestra un interesante aspecto del Depto. de Ventas). José A. Saco Alta 4. Santiago de Cuba

GRAN MUEBLERIA del señor M. Barrio, en la calle Sánchez Hechevarri, esquina a Corona. Santiago de Cuba

D. MANUEL BARRIO, gerente de la Mueblería Barrio

E. COSTA y Co., antigua casa Francoli, fundada en 1840. Almacenes de Ferretería y Maquinaria. Apartado 341. Cable y Telégrafo Inglada. José Antonio Saco esquina a 10 de Octubre. Stgo. de Cuba

VALLIN. Cuadra y Co., almacén de pieles y efectos de zapatería en general. Sucursal en Santiago de Cuba de la Casa Central de Matanzas (Contreras No. 4)

COMPAÑIA de Seguros «Oriente» S. A., (Incendios y Transporte). Apartado 225. Santiago de Cuba. Esta acreditada firma fué fundada en el año 1917 siendo su Director General y Tesorero el señor José R. Puente, y D. Alfredo Masforroll Galiana Jefe del Departamento de Transportes. Ocupa también un alto cargo en la Directiva el culto Lcdo. Manuel García Vidal, estimado amigo nuestro

SALVADOR Sicars Salbado, Sucesor de R. Fontanals y Co., fabricante de licores y tabacos. Factoría No. 3 y Jagüey 35 y 37. Santiago de Cuba. Marca registrada «El Gallito». Esta acreditada casa fué fundada en el año 1850. Los años hablan por sí solos de la garantía del producto. Pida usted «Ron Gallito»

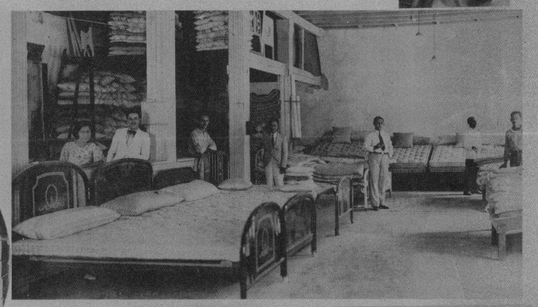

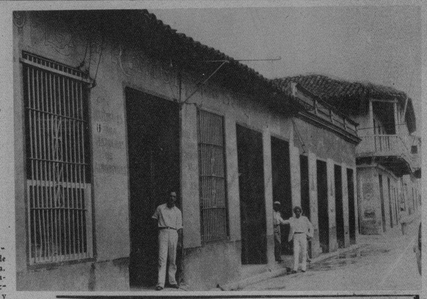

M. ALVAREZ Torres, gran fábrica de bastidores, colchonetas, almohadas y colombinas. Sagarra Baja 12, esquina a Corona. Cable y Telégrafo «Alvatorres». Teléfono 2355. Santiago de Cuba

BELLEAU y Hno. «La Francia». Almacén Importador de pieles y efectos de talabartería, zapatería, materiales para fabricar baules y maletas, efectos para vestiduras de autos y artículos de ferretería. Gran surtido en monturas, frenos, tudaderos, bocados, espuelas, lonas, hules, calzado, etc. Taller de talabartería. Compramos cueros crudos. Tenería de Fermín Belleau, Calzada de Crombet No. 43, 10 de Octubre No. 6, antes Gallo. Teléfono 3467. Apartado 443. Santiago de Cuba

EL ALCALDE de Guantánamo, Sr. Enrique Baradat, en compañía de los señores Angel Garrido, Secretario, José González Puente, Tesorero, Andrés Conucello, Contador, y Emilio Neyra, Jefe del Negociado de Amillaramiento, que forman el alto personal de tan digno Ayuntamiento

F. Sarré y Cía., S. en C.
Importadores de Tejidos y Sub-Agentes de Seguros
Confecciones
Apartado 305 — Heredia Baja 4
FARUCO
Marca Registrada
Teléfono 3149 — Cable «Farré»
SANTIAGO DE CUBA

La Mejor Pasta Blanca:
WALK-OVER
30 cts. TUBO
¡ECONOMICA!
¡PROTEJA Y CONSERVE LA PIEL BLANCA DE SUS ZAPATOS!
No contiene sustancias CORROSIVAS de venta en las Principales PELETERIAS

M.E.C.D. 2016

Los Niños Bien Nutridos
Están Llenos de Vida

La leche DRYCO hace que su hijo crezca sano, con buenos dientes y huesos derechos y fuertes.
DRYCO es el mejor substituto de la leche materna.
Con DRYCO, el niño duerme bien, está libre de fiebres y vómitos y su peso aumenta.

DRYCO
LA LECHE IDEAL PARA NIÑOS

OTRO DETALLE de la graduación de un grupo de alumnas, llevada a cabo anteayer, en el Sagrado Corazón de Jesús: el momento en que algunas de las graduadas se incautaban del codiciado diploma (Foto D. M.)

EL DESFILE de las graduadas, en el Colegio del Sagrado Corazón de Jesús, acto sencillo que se llevó a cabo anteayer en aquel Colegio. Al fondo destácanse un grupo nutrido de familiares y amiguitas de las graduadas, que presenciaron la ceremonia (F. D.)

Recobre el brío
que le roba el calor
TOME
Coca-Cola

EN LA TARDE de anteayer, y en el Sagrado Corazón de Jesús, se llevó a cabo la graduación de un grupo de alumnas. Con las madres de ese plantel, presenció el sencillo acto Mons. Estrada. He aquí un grupo compuesto por las siete graduadas: señoritas Silvitica Rivero, María Kindelán, Ofelia Rionda, Silvia Linares, Mayita Solaun, Alicia Hoopgood y Magdalena Aguilera (Foto D. M.)

UN EQUILIBRISTA sobre una motocicleta. Antolín Bretos Rosario, en un detalle de sus trabajos acrobáticos, en el Malecón. Bretos es uno de los tres motociclistas que realizan estos ejercicios en el mundo. Sus dos compañeros son, uno australiano y otro americano. Bretos partirá en breve para los Estados Unidos (Foto D. M.)

SRA. MARIA Teresa Sánchez de Pertierra y Sra. Susana Gondry de la Torre, en Oriental Park, una de las últimas tardes de carreras (F. D. M.)

ANGELICA Fernández, gentil y meritísima pianista que ofrecerá un recital en el Hotel Nacional el viernes 19, por la tarde (Foto D. M.)

CON MOTIVO del regreso del colegio del Norte, ofreció una fiesta en la noche del lunes en su residencia del Vedado, la Srta. Antonieta de Goicoechea, hija de los Marqueses de Valle Siciliana. Aparece en la foto rodeada por un grupo de asistentes, entre los que se destacan las Srtas. Gómez Diago, Scull, Abreu, Sánchez, Díaz Albertini, Torriente, Morales, Dufau, de Cárdenas, Smith, Ramírez Olivella y los Sres. Carrera, Cuadra, Morales, García Tuñón, Santeiro, Mendieta, Sánchez, Castellanos, Salcedo, de la Cruz y nuestro cronista Luis de Posada (F. D. M.)

EN ESPAÑA acaba de obtener un triunfo decisivo el insigne maestro cubano Baylac, con el estreno de su opereta—libro de los señores Neyra y Sandoval—«El Abanico Japonés», que acaba de ser estrenada en el Teatro Victoria de Barcelona. En el centro aparece el gran músico cubano (señalado por una cruz) rodeado de los autores e intérpretes de la obra, la noche del estreno (F. Bar.)

GUSTAVO VOLLMER, tennista y abogado cubano, que regresó ayer de Filadelfia, en el vapor «Florida», después de haber sufrido un accidente automovilístico en dicha ciudad americana (F. D. M.)

DESDE hace días se halla en la Habana la distinguida periodista dominicana Srta. María L. Fernández, que tuvo la gentileza de visitar nuestra redacción anteayer (Foto D.)

UN GRUPO de niños que tomaron la primera comunión del afamado Colegio «María Martín», de Aguiar 74, en la Iglesia de San Francisco, el pasado sábado (Foto D. M.)

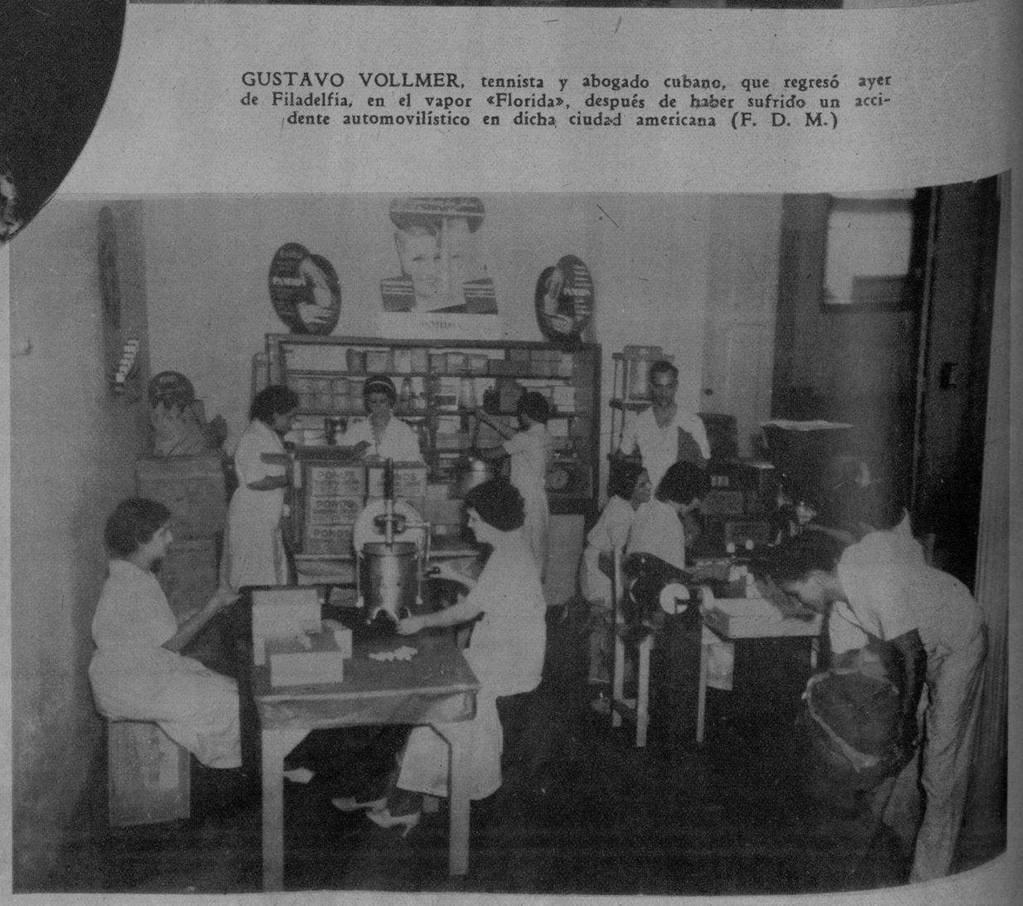

UNO DE LOS DEPARTAMENTOS de fabricación de las famosas Cremas y Polvos de Tocador Pond's en el edificio de sus representantes exclusivos, la importante firma de Adolfo Kates e Hijo, en donde se elaboran estos productos, exclusivamente por obreras cubanas (F. D. M.)

M.E.C.D. 2016