1ª SECCION 1

SERVICIO DE ASSOCIATED PRESS. Esta queda autorizada para usar nuestro servicio y noticias de información.
HILO DIRECTO CON NUEVA YORK

DIARIO DE LA MARINA

HEMEROTECA MUNICIPAL ENTRADA 20 JUN 1936 MADRID

El DIARIO DE LA MARINA es el periódico más antiguo de Cuba. Fué fundado en el año mil ochocientos treinta y dos.
SERVICIOS ESPECIALES DE ESPAÑA

1ª SECCION 1

AÑO CIV.—NUM. 133 — ACOGIDO A LA FRANQUICIA POSTAL — LA HABANA, JUEVES, 4 DE JUNIO DE 1936.—SANTOS QUIRINO Y FRANCISCO DE CARRACIOLO — TIEMPO PARA HOY: VARIABLE — PRECIO: 5 CENTAVOS

Votó el Senado un crédito de $208,000 para la manutención de los presos y penados

EL GOBIERNO ESPAÑOL ESTA DISPUESTO A ACABAR CON LAS HUELGAS

Adquiere caracteres de huelga general el paro obrero en Francia

EXPORTARAN MAS AZUCAR DE CONSUMO

Fué aprobado el nombramiento del Jefe de la Renta

Se cree que la Alta Cámara sólo reforzará ligeramente algunos de sus capítulos

La primera sesión públicamente secreta—valga la paradoja—o la primera sesión secreta oficial, como queráis llamarla, tuvo lugar ayer en la Alta Cámara durante el intermezo acordado en la sesión ordinaria de ayer.

Esta última hubo de comenzar ya pasadas las cuatro de la tarde, bajo la presidencia del señor Justo Luis del Pozo, presidente de nuestro máximo cuerpo colegislador, y con la asistencia de 24 senadores.

De los mensajes de la Cámara de Representantes participando la presentación y lectura de distintas proposiciones de ley, a los efectos del artículo XII del reglamento que regula las relaciones entre ambos Cuerpos, y en particular del que se refiere a la del representante Bravo Acosta sobre los centros educacionales se dió por enterado el Senado, reclamando el senador Capestany, en lo que respecta a esta última, el derecho de prioridad del proyecto de ley del senador Vasconcelos sobre reorganización de la enseñanza en Cuba.

Las comunicaciones oficiales dando cuenta de la constitución de las comisiones de Asuntos Militares y Obras Públicas corrieron igual suerte y el mensaje de la propia Cámara remitiendo un proyecto de decreto-ley aprobado por dicho Cuerpo, que modifica el artículo VIII del decreto-ley número 22, de 21 de julio de 1935, y deroga el decreto-ley 107, de 30 del mismo mes y año, pasó a las comisiones de Códigos y Asuntos Azucareros, con el ruego del senador Pedro Goderich de que fuera dictaminado a la mayor brevedad.

También fueron remitidas a comisiones, tras de darse a conocer, las proposiciones de ley concediendo un plazo de un año para la inscripción en el Registro Civil de los matrimonios religiosos y autorizando un crédito de 400.000 pesos para la construcción de una carretera de Cienfuegos al poblado de La Sierra.

La primera, que es del senador Enrique Recio, fué enviada a la Comisión de Códigos, y la segunda pasó a las comisiones de Obras Públicas y Hacienda y Presupuestos.

Al abordarse la petición de datos formulada por la Comisión de Hacienda y Presupuestos, que interesa del Ejecutivo le informe las cantidades acordadas en el presente año fiscal para cubrir los gastos de manutención de presos y penados en los distintos establecimientos panales, hizo uso de la palabra el senador don Miguel Suárez declarando que con las cantidades votadas se estaba al corriente, pero que a partir del mes de febrero se inició un déficit, que en mayo ascendía ya a 50.000 pesos, y que la Comisión de Hacienda y Presupuestos, velando cuidadosamente por el manejo de los fondos públicos, deseaba conocer la forma en que se habían invertido.

Una vez que se hubo aprobado la petición de datos, se entró en la discusión del dictamen de la Comisión de Hacienda y Presupuestos, que dió al contenido del mensaje del ex presidente Barnet solicitando un crédito de 100.000 pesos, pera la manutención de presos y penados, forma de proyecto de ley.

Pedido que se declare en receso el Senado para que se trate de averiguar por qué se interesaba en un mensaje del Presidente de la República, que acababa de llegar al Congreso, que se aumentara la consignación a 208.000 pesos, el senador Zaydín dió lectura a una carta aclaratoria del doctor Wolter del Río al Secretario de Gobernación y consignó que el propio Gobierno provisional había reconocido que se requería para dicha atención la cantidad de 403.000 pesos, pero que solamente había votado dos créditos de 100 mil pesos, por lo que se necesitarán 208.000 pesos más.

El señor Justo Luis del Pozo, Presidente del Senado de la República, dispuso entonces, tras de consultar a dicho cuerpo, la lectura del mensaje del Ejecutivo a que se aludía, en el que se solicita que se aumente la consignación a la cifra indicada, ya que no existe cantidad alguna en los prespuestos de Gobernación que se pueda transferir para cubrir las obligaciones de referencia en estos últimos meses.

Al volverse a pedir un receso de 15 minutos para que la comisión de Hacienda y Presupuestos pudiera dictaminar, el senador José M. Casanova interesó que se diera lectura antes a otro mensaje del Ejecutivo dando cuenta de haberse designado al señor Hartman para el cargo de Director de la Renta de la Lotería; el senador Gutiérrez, uno de los secretarios del cuerpo, se refirió a los artículos 48 de la Constitución y 47 del Reglamento, señalando que ese mensaje debía ser tratado en sesión secreta, y el senador Goderich pidió que se declarase el Senado en sesión secreta con tal motivo.

Fué entonces cuando surgió el senador Zaydín con una proposición armonizadora de todas las presentadas. Solicitó que se declarase el Senado en sesión secreta e inmediatamente después de la misma entrara en el receso de 15 minutos, para que la comisión de Hacienda y Presupuestos informara y poder llevar nuevamente el asunto a la sesión pública.

Así se acordó y así se hizo: las tribunas fueron desalojadas, el nombramiento de Hartman fué aprobado por unanimidad, la comisión de Hacienda y Presupuestos informó favorablemente, elevando la cifra de 100,000 a 208.000 en el proyecto y se abrió de nuevo la sesión pública con un quórum de 27 senadores.

En definitiva el proyecto de ley fué aprobado, después de hacer uso de la palabra el senador José Manuel Casanova, pidiendo que así se hiciera, en vista de las razones expuestas, y el senador Goderich, consignando que el Conjunto votaría el crédito con la mayoría, pero que estaría atento para fiscalizar la inversión de los fondos, con lo que no haría más que cumplir su misión.

TRATAN REPRESENTANTES Y SENADORES DEL AUMENTO DEL PRESUPUESTO DEL CONGRESO.—Una comisión de cuarenta a cincuenta representantes a la Cámara, por todos los partidos, estuvo ayer en el Salón de Conferencias del Senado de la República, cambiando impresiones con un grupo nutrido de senadores, y el Presidente del Congreso, señor Justo Luis del Pozo, sobre el presupuesto del Poder Legislativo para el próximo ejercicio económico.

La comisión de representantes hubo de interesar el concurso de los senadores para el aumento de la consignación de personal en la Cámara Baja en unos trescientos mil pesos.

En la Cámara Alta, según nuestras noticias, sólo se ha de reforzar ligeramente algunos capítulos, para el mejor servicio y reparar algunas deficiencias del presupuesto que se encuentra en vigor.

DESTINARAN A ELLO EL 22 x 100 DE CUOTA EXTRA

Lo acordó así en junta importante el Instituto de Estabilización de Azúcar

El Instituto Cubano de Estabilización del Azúcar volvió a reunirse ayer bajo la presidencia del señor José Manuel Casanova, acordando aumentar las cuotas de exportación de azúcares de consumo directo en la cantidad que representa el 22% del aumento de 114,462 toneladas de 2,240 libras españolas, hecho a la cuota de Cuba por los Estados Unidos, el cual se distribuirá entre los productores de esa clase de azúcar, en la proporción correspondiente.

Otro acuerdo adoptado en la misma sesión de ayer por el Instituto, es como sigue:

Primero: Aplicar a los azúcares retenidos de la cuota de exportación a los Estados Unidos de América, producidos en la zafra de 1936, el aumento de 114.462 toneladas largas de 2,240 libras españolas, concedido por los Estados Unidos de América a la cuota de Cuba en dicho país para el año actual de 1936 y a que se refiere el Decreto Presidencial 1379, de 15 de mayo de 1936.

Segundo: La liberación de los Certificados de Identidad cuota Estados Unidos Retenidos, en la proporción de los de cada marca, se efectuará en la forma siguiente:

a) Cuando al Instituto se le presenten Certificados de Peso y Polarización de Descarga por la totalidad de los azúcares de dicha marca producidos en la zafra de 1936, exportados a los Estados Unidos de América hasta el día 15 de mayo del corriente año, el Instituto procederá a determinar el promedio de peso y polarización correspondiente a los azúcares de la marca citada, y liberará hasta el 80% de su proporción en la liberación de los retenidos, deduciendo el exceso que dicho promedio representa sobre 325 libras por saco y 96º de polarización. Dicho exceso se calculará sobre la totalidad de los azúcares producidos por dicha marca en la zafra de 1936.

b) Si el número de sacos que amparen los Certificados de Peso y Polarización de Descarga a que se refiere el Inciso a) representan un 60% o más de la cuota elaborada como de libre exportación a los Estados Unidos de América de dicha marca, el Instituto liberará la totalidad de su proporción en la liberación de los retenidos, deduciendo el exceso de peso y polarización, si lo hubiera, en la forma establecida en el Inciso a).

c) Cuando las marcas de azúcares que se encuentran en el caso previsto en el Inciso a) presenten al Instituto Certificados de Peso y Polarización de Descarga adicionales, completando hasta el 60% de la cuota elaborada como de libre exportación a los Estados Unidos de América de dicha marca, el Instituto liberará el 20% restante de su proporción en la liberación de los retenidos en igual forma que se establece en el Inciso b).

d) Cuando por motivo de canges de Certificados cualquier marca resultare no haber embarcado azúcares de la presente zafra a los Estados Unidos de América, pero sus exportaciones a Otros Países resultaren representar hasta un 60% o más de su zafra elaborada en 1936, el Instituto liberará hasta el 50% de su proporción en la liberación de los retenidos, sin deducción alguna por concepto de exceso en el peso y la polarización. El 50% restante no se liberará hasta que presente los Certificados de Peso y Polarización de Descarga por el 60% de sus azúcares a que antes se hace referencia, deduciéndole de dicho 50% el exceso por peso y polarización que pudiera tener, calculado sobre los azúcares producidos por dicha marca en la zafra de 1936.

e) Las marcas de azúcares que vendan a refinadores locales estarán obligadas a presentar al Instituto Cubano de Estabilización del Azúcar los Certificados de Peso y Polarización de los azúcares que les vendan, los cuales Certificados les serán computados a todos los efectos dispuestos en los Incisos anteriores.

Tercero: Elevar el presente Acuerdo al señor Secretario de Agricultura, a los efectos de su superior aprobación de acuerdo con lo dispuesto en el Decreto Presidencial número 1379, de 15 de mayo de 1936.

Los platanales de Honduras barridos por fuerte huracán

Las pérdidas materiales son de mucha consideración. Tres zonas han sido las afectadas

TEGUCIGALPA, Honduras, junio 3. (AP).—Se recibieron hoy noticias en esta capital acerca de un huracán que ha destrozado las plantaciones de plátanos en tres zonas de la costa.

El viento, la lluvia y el granizo causaron enormes pérdidas en Trujillo, Cortés y Choloma.

Aunque no se tiene noticia de que haya ocurrido desgracias personales, las pérdidas sufridas por las propiedades son enormes.

LOS NORTEAMERICANOS SE PREVIENEN DEL COMUNISMO QUE PUEDE VENIR DE MEXICO

La advertencia de que el creciente comunismo mexicano puede irrumpir en los Estados Unidos con todos sus males, fué lanzada en Oklahoma City, cuando el general Plutarco Elías Calles (a la derecha), expresidente de la República Azteca, hoy exilado en el Norte, visitó no hace mucho al gobernador E. W. Marland (a la derecha), del Estado de Oklahoma.

Se han dado medallas por servicios distinguidos al comandante U. Franco Granero y al capitán Carlos Ponce

Varios oficiales más han recibido una preciada Orden Militar. Nuevo 2do. Tte.

Por el Cuartel General se ha publicado la concesión de la medalla por Servicios Distinguidos, al Comandante Ulsiceno Franco Granero, del Regimiento número 2, Agramonte, de servicio en la Ayudantía General y Ayudante de Campo del señor Presidente de la República. También se ha concedido la medalla por servicios distinguidos, al Capitán Carlos Ponce, del Cuartel General Ayudante del señor Presidente de la República.

A ambos oficiales se les reconoce la prestación de relevantes servicios al Ejército, para ser premiados honoríficamente.

ORDENES CONCEDIDAS.—Por el Cuartel General del Ejército se ha publicado el Decreto Presidencial 1490, que concede la Orden del Mérito Militar de tercera clase, con distintivo verde, a los siguientes Oficiales: Primer Teniente Roberto Hernández Ramos, del Regimiento número 8; Segundo Teniente, José de los Santos y Marquetti, del Regimiento número 1; Subteniente, Eligio Morales y Durán, del Regimiento número 3; Antonio Valdés Pérez, del Regimiento número 5; Benito Pérez Gómez, del Regimiento número 5; Arturo Tobella, del Cuartel Maestre General, por haber cumplido 30 años de servicios en el Ejército.

NOMBRAMIENTO.—Por el Negociado de la Reserva Militar, ha sido nombrado el doctor Rafael Sánchez y Giquel, ingeniero, Segundo Teniente de dicho cuerpo.

DESTINADO.—Se ha destinado al Regimiento número 1, Maceo, al Primer Teniente Auditor, Sigifredo Solís de León. Se destinan a la situación sin destino, a los Suboficiales Auxiliares Sixto Sierra y Albol y Rubén Hurtado de Mendoza. Se amplía el párrafo de Orden en el que se dispone la marcha de la academias militares a Trinidad, en el sentido de que irán agregados en la columna en marcha, el Primer Teniente Médico Agustín Pichardo y los Cabos Sanitarios Alfredo Alvarez y Juan Valdés.

RETIRO.—Se ha dado a conocer a los mandos del retiro del soldado de primera, Ceferino Carnero, del Regimiento número 1, Maceo, que tiene más de 56 años de adad, y lleva más de 30 años de servicio, fijándosele una pensión anual de $392.40, equivalente al 75 por ciento del sueldo y sobresueldo por antigüedad.

RETIRO.—Se releva de destacado en servicio en el Cuartel Maestre General, al Primer Teniente Celestino Franco, del Regimiento 8. De acuerdo con lo dispuesto en el artículo 102 de la Ley Orgánica del Ejército, se nombra sargento de primera, sanitario, al sargento de segunda, Arsenio Labrada y León, del Hospital General.

CONCESIONES.—Se concede un crédito de $75.70, con cargo al fondo de Beneficencia, a favor del ex soldado Miguel Mariño Martínez, que perteneció al Regimiento 7, cuya cantidad es equivalente a dos meses de sueldo y sobresueldo que disfrutaba el referido soldado en la fecha de su licenciamiento por inutilidad física.

De acuerdo con el artículo 1683 se concede un crédito de $9.70, con cargo al fondo de Beneficencia, a favor de la señora María Navarro, esposa del soldado fallecido, Raúl Bermúdez, que perteneció al Regimiento 3, Leoncio Vidal.

MISTER CAFFERY CONFERENCIARA CON ROOSEVELT

Ayer estuvo en la Stría. de Estado hablando con Welles. Estará una semana en E. U.

WASHINGTON, junio 3. (AP).—El Embajador de los Estados Unidos en la Habana, Jefferson Caffery, estuvo a ver hoy al Secretario Auxiliar de Estado Sumner Welles, por pocos momentos, preparándose luego a descansar durante una semana, que durará aquí su permanencia. Antes de regresar a Cuba conferenciará con el Presidente Roosevelt y el Secretario de Estado Cordell Hull.

Hablando con los periodistas se expresó con entusiasmo en relación con el Tratado de Reciprocidad, manteniendo que este convenio ayudará enormemente a la restauración de la prosperidad de Cuba y al mejoramiento del comercio con los Estados Unidos.

Agregó el Embajador que su visita a Washington no tiene gran importancia, y que durante el período de su representación ha estado cuatro o cinco veces aquí. No quiso tratar de la situación cubana, diciendo que sólo venía a dar razón al Presidente Roosevelt de su labor en la Habana.

Aislado el pueblo de Yaguajay por causa de la lluvia

Las crecientes de los ríos han arrastrado los puentes. Muy urgente el auxilio al pueblo

YAGUAJAY, junio 3. DIARIO. Habana.—Desde el sábado no deja de llover torrencialmente en este pueblo que ha quedado incomunicado por la carretera. La de Yaguajay a Iguará se halla intransitable, no pudiendo hacer uso de ella por los peligros que ofrece.

La Secretaría de Obras Públicas debe oir el clamor de este pueblo. Las crecientes de los ríos han arrastrado los puentes. También han sido destruídas las siembras de frutos menores. Estamos sufriendo también la falta del alumbrado, habiendo sido reducidas las ciento veinte luces del pueblo a 17. El contratista se niega a reponer las luces, alegando que le deben y no le pagan. Esperamos que Gobernación, tomará medidas para sacarnos de lo obscuridad.

Las ofertas de los representantes Martínez Fraga y Cepero han quedado en el olvido.—**Soler**, corresponsal.

SE ACREDITARA HOY EL NUEVO MINISTRO DE LA REPUBLICA DE COLOMBIA

Hoy, a las once de la mañana, tendrá efecto en Palacio la presentación de credenciales del nuevo Ministro de Colombia en la Habana, S. E. el doctor Manuel Gutiérrez Lee.

Se le rendirán al distinguido diplomático los honores militares correspondientes.

M. GASTON MORAWIECKI MOREAU SUSTITUIRA EN LA HABANA A CARTERON

PARIS, junio 3. (AP).—Ha sido designado Ministro de Francia en la Habana, en sustitución de M. Edouard Carteron, M. Gastón Morawiecki-Moreau, actual Ministro de Francia en Port-au-Prince, Haití. M. Carteron ha sido designado Residente General en Túnez.

EN EL CONSEJO DE MAÑANA SE TRATARAN ASUNTOS DE CARACTER ADMINISTRATIVO

Se informó anoche en Palacio que mañana, viernes, a las diez de la mañana el Presidente celebrará Consejo con los señores Secretarios del Despacho.

Se tratarán en la sesión, principalmente, asuntos económicos y administrativos.

EL BOLETIN DE LA UNION HISPANO AMERICANA HACE ELOGIOS DEL PTE. GOMEZ

WASHINGTON, junio 3. (AP).—En el Boletín de la Unión Pan Americana, que se dió hoy a la publicidad, aparece un artículo narrando la carrera política del Dr. Miguel Mariano Gómez, Presidente de Cuba, que tomó posesión el 20 de mayo pasado.

EL MUNICIPIO SE VERA obligado a reducir su presupuesto.—(VEA la página TRES)

El Palacio Presidencial de Managua en donde está el Presidente Sacasa no se ha rendido todavía a Somoza

La guarnición del Castillo de Acosasco logró burlar a Los sitiadores, llevándose el armamento. Sacasa espera el resultado de la mediación. Los trabajos continuaban anoche

MANAGUA, Nicaragua, junio 3. (AP).—El cuartel de la Guardia Nacional, en León, informó esta noche que la guarnición del fuerte Acosasco, que estuvo sitiada varios días, había logrado escaparse llevándose el armamento.

Los jefes de la Guardia Nacional, única organización militar que existe en el país y que se rebeló el domingo contra el Gobierno, habían anunciado anoche que la guarnición de dicho fuerte se había rendido.

El comunicado de esta noche da cuenta que el comandante Ramón Sacasa y unos doscientos oficiales y soldados que habían permanecido leales al presidente Juan B. Sacasa, huyeron del fuerte, el cual se encuentra en poder de los sitiadores.

El Palacio de la Loma, donde se halla refugiado el presidente, no se ha rendido todavía, si bien algunos de los miembros del gabinete y otros funcionarios han descendido el monte Tiscapa y se encuentran en la ciudad.

Se tiene entendido que el presidente espera los resultados de la mediación que intentan realizar los miembros del cuerpo diplomático, con quienes el general Somoza estuvo conferenciando después de su llegada a esta capital, procedente de León, con unos 400 hombres.

César Miranda, ministro salvadoreño y decano del cuerpo diplomático, dirige los esfuerzos de la mediación.

NO SE HA RENDIDO SACASA; EL GENERAL SOMOZA LLEGO A MANAGUA

MANAGUA, junio 3. (AP).—El Cuartel General de la Guardia Nacional informa que el comandante Sacasa con 200 hombres de la guarnición de los fortines de León, logró burlar el cerco, saliendo de esas [illegible] con sus armas y pertrechos. El general Somoza, que llegó hoy de León, conferenció con el cuerpo diplomático. El fuerte de la Loma sigue resistiendo el asalto de las huestes de Somoza.

El Presidente Sacasa, de Nicaragua

Magistrados que regresan a sus cargos oficiales

Prestaban servicios en dos organismos de justicia que se crearon de modo especial

A virtud de la resolución del Tribunal Supremo que prohibe toda clase de comisiones a los miembros del Poder Judicial más que las que les estén expresamente determinadas por las Leyes, se han de reintegrar a sus respectivos cargos de Magistrado de la Audiencia de Camagüey y Juez Correccional del mismo distrito, los Dres. Miguel Angel Rodríguez Morejón y Manuel Gómez Calvo, destacados miembros del Poder Judicial y que actuaron durante mucho tiempo en la Habana, el primero en el Tribunal Nacional de Sanciones, y el segundo en el Tribunal de Urgencia número Uno.

Un nuevo aporte a la obra de ayudar a atraer turistas

Las Sociedades Españolas ofrecen su concurso. La campaña será muy intensa

Teniendo en cuenta que la Comisión del Turismo del Ayuntamiento habanero se propone desarrollar un programa amplio y constructivo dentro de su radio de acción, varias preeminentes figuras de este organismo se reunieron ayer en el Casino Español con los presidentes de sociedades hispanas, a fin de que éstas les brinden apoyo en los carnavales del año próximo.

A la mencionada junta asistieron las siguientes personalidades: doctor Antonio Beruff Mendieta, alcalde de la Habana; Marcelino Hierro, jefe del departamento turístico del Ayuntamiento; don Julio Blanco Herrera, José Manuel Casanova, Armando Maribona, Patricio Laguardia, Conrado W. Massaguer, Mario Lescano Abella, Bernardo Pardías, presidente del Casino Español; Juan Bautista Díaz Cuervo, presidente del Centro Asturiano; Evencio Rodríguez, presidente interino del Centro Gallego; Avelino González, presidente del Centro Castellano; Benito Cortines, presidente del Centro Montañés; Jesús Castrillón, Alejo Mejido, señor Soler, doctor José Pérez Cubillas y Valeriano Fernández Viña, secretario del Casino Español.

PALABRAS DE PARDIAS.—En primer término usó de la palabra el señor Bernardo Pardías, quien dió la bienvenida a los distinguidos visitantes, a quienes brindó la cooperación más decidida del Casino Español para todo lo que represente mayor auge para el turismo en Cuba.

Luego el señor Laguardia, que actuaba como secretario de la junta, dió lectura al programa que en el mes de febrero de 1937 se propone desarrollar la Comisión del Turismo; en cuyo programa figuran varios números a cargo de las instituciones hispanas. En este sentido hizo comentarios don Julio Blanco Herrera, el cual preguntó a los presidentes de sociedades si estaban dispuestos a brindar su apoyo a tales actos, contestando todos afirmativamente.

Finalmente el señor Soler mostró interesantes planos, que servirán de pauta, seguramente, para que la Comisión citada realice sus propósitos altamente plausibles.

EN SU SESION ORDINARIA DE AYER, LA CAMARA CONOCIO DEL MENSAJE PRESIDENCIAL PIDIENDO UN CREDITO DE $208,000 PARA MANUTENCION DE PRESOS Y PENADOS

Se aprobó una Ley declarando libre la exportación de alcoholes, aguardientes y licores a todos los puertos del mundo.

Un crédito de $6,000 para el pago de los temporeros de la Secretaría del Trabajo.

Autorizadas las empresas industriales para celebrar sorteos y concursos y planes de regalos. (Amplia información en la página tres).

SUMARIO DE ESTA EDICION

Páginas:
Agricultura — 18
Anuncios Clasificados — 20-21-22-23
Cables — 13-24
Cámara de Representantes — 3
Cartel del Día.—(Teatros y Cines) — 6
Comercio — 10
Crónica Habanera — 5-7-9-11
Crucigramas — 4
Cultos Católicos e Información General) — 17
Defunciones — 9
Editoriales — 8
Educación — 18
Escenario y Pantalla.—(Crítica) — 6
Estado del Tiempo — 5
Gacetillas — 6-7-10
Guanabacoa al Día — 9
Habaneras — 4
Hacienda — 2
Lista Oficial de la Lotería Nacional — 18-19
Matanceras — 4
Mercantil — 17-20
Municipio — 3
Noticias de los Juzgados de Primera Instancia.—(Vida Civil) — 19
Obras Públicas — 19
Política — 16
Puerto — 18
Sanidad — 2
Sociedades Españolas — 10-19
Sports — 14-15-16
Trabajo — 18
Telegramas del Interior — 19
Tribunales — 19
Universidad — 2
Viboreñas — 9
LECTURAS:
Actualidad Internacional. (Por J. L. M.) — 24
Al Margen de la Historia. (Por José Sánchez Arcilla) — 8
Armonías. (Por Gustavo E. Urrutia) — 2
Caricatura. (Por Roseñada) — 8
Ciencia e Invención — 4
Desde París. (Por Eduardo Avilés Ramírez) — 8
Desde Washington. (Por Diplomáticus) — 24
El Comunismo en el Día. (Por Willy de Blanck) — 12
El Cuento de Hoy — 9
Fechas y Aniversarios — 12
Implantación de la Escuela Nueva en Cuba. (Por la Dra. María Teresa Delgado de Monte) — 12
La Actualidad. (Por León Ichaso) — 13
La España de Hoy. (Por Manuel Aznar) — 13
La Nota Cómica — 8
Libros — 8
Pasatiempos — 21
¿Quién Sustituirá al Papa Pío XI? (Por Frank Gervasi) — 12
¿Resuelve el Comunismo el Problema Creado por la Civilización de Masas? (Por José M. Lázaro) — 8
Terry y los Piratas — 23
Vida Española. (Por XX) — 13
Vida Mundial. (Por Tiburcio Castañeda) — 5

EXIJA el SUPLEMENTO en ROTOGRABADO y el MAGAZINE de MUÑECOS en COLORES

LOS TRABAJADORES, ADEMAS, SE INCAUTAN DE LAS FABRICAS Y SIGUEN EXTENDIENDO EL PARO

El Ministro del Trabajo del futuro Gabinete de León Blum, ha dicho que no se puede consentir esta agitación. Mañana toma posesión el nuevo Premier. La situación es delicada

PARIS, junio 3. (AP).—Más de 300 fábricas se encuentran en poder de los 350,000 obreros que se han declarado en huelga de brazos caídos. Los obreros ganan adictos por momentos; en tanto León Blum se apresta a tomar posesión mañana del cargo de Jefe del Gobierno, al dimitir oficialmente el Gabinete que preside M. Albert Sarraut. El movimiento está tomando el aspecto de una huelga general, pues circulan ya rumores en los pasillos de la Cámara que pararán también los ferroviarios y los carteros.

M. Roger Salengro, que será Ministro del Trabajo en el Gabinete de León Blum, ha pedido a los comunistas que ordenen a sus afiliados que regresen a los obradores y a la actividad, agregando:

«No se puede tolerar esta agitación. El Frente Popular no es el triunfo de la anarquía ni la autorización para la anarquía. El Frente Popular quiere que se respete el orden.»

Como se sabe, el Frente Popular es un bloque de partidos de la izquierda—en el cual tomaron parte los socialistas, comunistas y radicales—, que obtuvo en las últimas elecciones una mayoría decisiva en la Cámara, con predominio para los grupos marxistas.

Esta noche, en los barrios industriales de París, donde el comunismo ha conquistado el mayor número de adeptos, había todavía unas 100,000 personas en las fábricas, en el interior de las cuales duermen los obreros con su prole.

En provincias, los gendarmes cuidan de las fábricas, por temor de que se produzcan atentados.

En París, los panaderos, plomeros y aún mozos de servir de los grandes establecimientos, amenazaban con ir también al paro. La huelga lleva ya diez días y afecta a unas diez o doce industrias de primera fila. Se anuncia que irán también a la huelga los obreros de las fábricas de hielo y refrigeración, con lo cual se encuentran en peligro alimentos congelados que valen 660,000 pesos. También amenazan con el paro las estaciones de bombeo del Acueducto.

En 30 suburbios, debido a la huelga de la [illegible] de Nanterre, existe [illegible] de que falte el hidrógeno para las cocinas y establecimientos.

En Lille pararon ocho telares, ocupando los huelguistas los establecimientos. La industria papelera también se ha unido al paro, lo cual significa que los periódicos pasarán las consecuencias de la carencia de papel.

Los conductores de los carros y ambulancias de la Policía se han declarado en huelga, de modo que los gendarmes llevan a los presos en autos de alquiler. Las tiendas por departamentos, los bazares, cines, etc., también han parado, y lo mismo acontece en las fábricas de perfumes, mueblerías y otros establecimientos similares del área de París. La industria cinematográfica corre también graves riesgos, al abandonar los obreros sus puestos.

En una galletería las mujeres propusieron llevar a sus chicos para que las ayudaran en los trabajos, unos treinta en total, pero tan pronto los tuvieron a su lado, cesaron de trabajar.

Una fábrica cinematográfica paró, y sus obreros impidieron que salieran las cintas qu debían exhibirse en los teatros. Los agentes de las empresas de Hollywood almacenan allí sus obras.

Lille, Rouen, Nantes, Tolosa, Lyón y Marsella se encuentran también en huelga. Las sucursales de las grandes fábricas americanas también están paradas.

Cada vez que se soluciona una huelga local, los comunistas y socialistas declaran que han obtenido un triunfo.

SE PROPAGA A BELGICA

AMBERES, Bélgica, junio 3. (AP). La huelga que sostienen los obreros franceses se ha propagado a los trabajadores de este puerto, quienes han abandonado sus faenas, solicitando aumento de salarios.

Se calcula, extraoficialmente, que de 10.000 a 15,000 obreros han abandonado el trabajo y en algunos círculos se teme que el paro se extienda a los metalúrgicos y a los obreros de otras industrias.

Numerosas fuerzas de Policía han sido movilizadas por orden del Gobierno, pero hasta ahora no ha habido manifestaciones públicas.

Mañana empezarán las conferencias sobre Constitución

El Colegio de Abogados se propone ofrecer unos actos mensuales de dicha materia

A las cinco y media de la tarde de mañana, viernes, disertará, en la Escuela Privada de Derecho, establecida en Malecón 54, altos, el doctor Natalio Chediak, profesor de Derecho Internacional y miembro de la Junta de Gobierno del Colegio de Abogados, sobre el Derecho Internacional y la Constitución cubana.

Invita al acto el director de la Escuela, doctor Antonio Lasís, y los letrados de esta capital y las gentes del foro en general se han dado cita para escuchar la palabra del docto joven profesor.

VISITARAN HOY AL PRESIDENTE LOS SENADORES REPUBLICANOS Y NACIONALISTAS

Se anunció anoche en Palacio por conducto del Secretario de la Presidencia, doctor Macías, que en la mañana de hoy serán recibidos por el señor Presidente de la República, los señores Senadores del Partido Unión Nacionalista, presididos por el señor Justo Luis del Pozo y los señores Senadores, del Partido Acción Republicana, presididos por el doctor Ramón Zaydín.

Declarará fuera de ley al sindicato que siga perturbando

Los sucesos sangrientos, sin embargo, se repiten en todas partes. Muertos y heridos

MADRID, junio 3. (AP.)El Gobierno de Casares Quiroga, ante «la grave situación porque atraviesa España debido a la actitud de los sindicalistas», está resuelto a tomar grandes medidas de precaución para poner fin a los disturbios que siembran la zozobra en la población pacífica española.

El ministro de Estado, señor Augusto Barcia, manifestó a los representantes de la prensa que «si los sindicalistas persisten en ignorar y desacatar las órdenes de los ministros del Trabajo y de la Gobernación (como ha venido ocurriendo hasta ahora) el Gobierno está dispuesto a declarar facciosos a los Sindicatos, colocándolos al margen de la Ley».

Estas declaraciones las hizo el ministro de Estado poco después que estalló una bomba en el Círculo Socialista de Zaragoza. La explosión de la máquina infernal destruyó la puerta del Círculo y parte de la pared, así como rompió los cristales de las ventanas de ocho casas vecinas, causando heridas a cuatro personas.

Casi al mismo tiempo el director de la prisión de Sevilla, don Salustiano Avezuela, de 67 años de edad, era abatido a tiros mientras tomaba unas copas de vino con unos amigos. Los agresores huyeron.

Un fascista fué herido en Zaragoza y otro en Málaga por grupos de izquierdistas.

Anoche los sindicalistas de Madrid recorrieron los cafés y bares ejerciendo coacción con los camareros socialistas.

La huelga general de obreros del campo de la provincia de Málaga continúa y el dueño de una finca resultó muerto y cuatro huelguistas heridos cuando los últimos atacaban a los dueños de fincas que se dedicaban a arar sus tierras.

Los jefes socialistas han ordenado a los obreros en huelga de Santander que reanuden el trabajo.

Anoche los huelguistas quemaron una farmacia propiedad de un derechista y el estudiante fascista Pedro Cea fué muerto a tiros por los extremistas.

En la provincia de León dos iglesias ardieron hasta los cimientos, creyendo las autoridades que se trata de fuegos intencionales.

El Comité cameral del CND aprobó el plan senatorial

Una comisión conjunta de Senadores y Representantes se encargará de realizarlo

Expresamente convocado al efecto, ayer se reunió el Comité Parlamentario del Conjunto Nacional Democrático de la Cámara de Representantes con el propósito de conocer, discutir y aprobar el programa confeccionado por el Comité Parlamentario de dicho partido en el Senado y que publicamos oportunamente.

El Comité de la Cámara, después de amplia discusión recaída sobre algunos de sus extremos, resolvió impartirle su aprobación, acordando que una comisión conjunta de doce senadores y doce representantes lo lleven a su realización.

Ganaron puntos en la Bolsa de N. York los bonos de O. P.

Llegaron a cotizarse ayer a 60½. Al cierre tenían una cotización firme de 57

NUEVA YORK, junio 3. (AP).—Al anuncio de que los tribunales cubanos han sostenido la constitucionalidad de la emisión de los bonos de Obras Públicas de la República de Cuba, los bonos del 5½ por ciento avanzaron hoy rápidamente en la Bolsa.

Poco después de haber comenzado la sesión en la Bolsa de New York, donde los bonos de Obras Públicas de la República de Cuba se cotizan, aparecieron muchas compras y el precio avanzó a 60½, o sea 1½ enteros desde el cierre de la sesión del martes.

Las transacciones que se efectuaron en los últimos momentos de la sesión produjeron una baja, cerrando con una ganancia total de 6 puntos a 57.

La cuestión de la legalidad de la emisión ha sido motivo de controversia entre el grupo de banqueros que preside el Chase National Bank y los gobiernos que se han sucedido en Cuba desde la terminación del régimen de Machado en el verano de 1933.

Un representante del Chase National Bank, institución que pertenece al grupo bancario americano que distribuyó los bonos del 5½ por ciento y abrió créditos por la suma de $20.000.000, también legalizados por la resolución del Tribunal Supremo de Cuba, dijo hoy que no podía hacer comentarios acerca del fallo hasta que los representantes legales tenga oportunidad de estudiar el texto íntegro de la decisión del Supremo cubano.

Otra repercusión del fallo en este mercado fué el alza de varios puntos de los bonos del 6 por ciento de Warren Brothers, firma que realizó grandes obras públicas en la isla durante la administración de Machado.

La citada compañía, según dijeron recientemente sus directores, tiene una reclamación de $13.000.000 contra Cuba, pero los extractos que se han recibido acerca del fallo del Tribunal Supremo de la Habana no permiten saber, según los abogados, si afecta a la reclamación de esa empresa.

M.E.C.D. 2016

PRESOS CUATRO INDIVIDUOS POR HABER HECHO UNA EXIGENCIA DE DINERO AL DR. TOMAS FELIPE CAMACHO

Visitó ayer el Jefe de la Sanidad, doctor Manuel Mencía, los barrios del término municipal de Marianao

Le acompañaron los miembros de la Fundación Rockefeller. Falleció ayer un viejo sanitario, el doctor López Méndez. Ascienden a más de diez mil los atacados de paludismo

Conforme anunció, en su oportunidad, el Jefe de la Sanidad, doctor Mencía, ha recorrido los barrios del termino municipal de Marianao, apreciando la labor sanitaria llevada a cabo por la Fundación Rockefeller en colaboración con la Sanidad Cubana.

El doctor Mencía, departiendo con los periodistas ayer, declaró que después de ese recorrido, había celebrdo una entrevista con los miembros del Consejo Técnico de Salubridad, del Instituto Finlay y de la Comisión del Turismo, con los que llegó al acuerdo de la forma en que han de ser atendidos los higienistas americanos que nos visitarán el próximo mes de octubre.

FALLECE UN VIEJO SANITARIO. —Un viejo sanitario, 27 años de servicios consecutivos a la Sanidad Cubana, el doctor Angel López Méndez. inspector médico de la Dirección de Sanidad, falleció en horas de la noche del día dos de los corrientes, víctima de fatal afección cardiaca: angina de pecho.

La muerte del doctor López Méndez ha conturbado a los viejos sanitarios, ya que entre ellos gozaba de generales simpatías, un gran aprecio y una gran estimación.

Llegue hasta sus familiares el pésame más sentido del DIARIO DE LA MARINA.

LAS EPIDEMIAS.—Hasta la una de la tarde de ayer había en la República 10,475 atacados de paludismo; 230 de fiebre tifoidea y nueve de poliomielitis anterior aguda, habiéndose regstrado un nuevo caso sospechoso de esta enfermedad en la niña Isabel Vida, de tres auos de edad, vecina del pueblo de Trinidad, Santa Clara

MULTAS ABONADAS.—Veinticuatro multas, de a cinco pesos cada uno, ha abonado el central Palma, por no haber iniciado las obeas sanitarias recomendadas por la Jefatura Local de Sanidad en su atey. Las obras se han comenzado.

ARMONIAS

LIGA DE PUEBLOS

PASTOR DEL RIO —todos sabemos quién es— ha concebido un proyecto bello y viable para unir de modo efectivo, fructuoso, los pueblos de la América «nuestra», por el pensamiento y el sentimiento de sus intelectuales y sus artistas, en mutua comprensión y ayuda. Ayuda, como base perdurable de la unión. Cuando nos conozcamos mejor nos amaremos más los pueblos afines. Recíproco amor, con sus personalidades y sus autonomías respectivas.

Con la entusiástica colaboración de un grupo nutrido de cubanos eminentes ha constituído la «Asociación de Escritores y Artistas Americanos». Sede en esta ciudad de La Habana y filiales en todas las repúblicas del Continente americano.

Esta asociación logró que el Gobierno Provisional autorizara, por medio de un reciente decreto-iey, una emisión especial de sellos de correo capaz para financiar el proyecto que ya está a punto de convertirse en provechosa realidad tangible.

Fuera del intenso interés de clase que este esfuerzo representa para los escritores y artistas americanos, encuentro que la plena realización de esta idea será el vehículo más seguro para el éxito de la proyectada Liga de Naciones Americanas, puesto que ella puede originar previamente la Liga de pueblos americanos. Es, a mi juicio, lo que falta a la Liga de Naciones de Ginebra, una previa unión de pueblos universales. Utopía, quizás, por falta de afinidad entre esos pueblo de distinta historia y con intereses ajenos a los intereses esenciales de la humanidad, mal apreciados todavía.

En cuanto al Nuevo Mundo, pueden formarse dos grandes agrupaciones naturales: la de los americanos del norte y la de los americanos del resto de América. Pronto se llegaría a la liga de intereses comunes a estos dos grandes grupos, con lo cual quedaría consolidada la Liga de Naciones Americanas como institución permanente y útil.

Pero, aplacemos para otra ocasión el comentario personal. Para contribuir a la divulgación de esta feliz iniciativa, reproduzco algunos párrafos esenciales del manifiesto editado por la «Asociación de Escritores y Artistas Americanos», cuyo éxito puede darse por logrado.

-

«...Las nuevas generaciones que llegan con ideales inconfundibles, plenas de energía y optimismo, ansían la institución de una entidad capaz de obtener, por los principios que mantenga y las faenas que rinda, el arraigo definitivo de nuestras letras y nuestro arte, y la unidad y bienestar de sus cultivadores y propulsores».

«Una organización de carácter, prestigio y nombre continental, representada y auxiliada, en cada nacionalidad, por mentalidades y reputaciones, que recoja, organice, seleccione, propague e impulse cuanto se haya producido y se produzca digno del conocimiento y de la gloria; que en un trabajo adecuado y armónico, ofrezca cauces por donde lleguen a nuestras sociedades el eco, la siembra, el fruto y el esplendor consagratorio de los que contra la incomprensión y la aridez del medio, descubren en la marcha de nuestras Repúblicas lo que hay en ellas de grandeza y fuerza creadora, con aquella majestad que pone en alto las excelencias que viven en las honduras del espíritu y nutre el ala y el nervio de la Idea».

«Llegado es el instante de que cese el desconocimiento del hombre de ciencia, del escrtior y del artista, por el escritor, el artista y el hombre de ciencia, y de que se afirme, de un modo redentor, una absoluta vinculación de propósitos e intereses, como medio de extinguir las arduas realidades en que aquéllos se debaten incomprendidos, solos a veces, abandonados por los mismos que sufren similares penas y se consumen en idéntica sed devoradora».

«Urge que el hombre de pensamiento que se vea compelido a refugiarse en el exilio, encuentre calor de hermandad y compenetraciones ideológicas; que no se sienta desamparado y sin hogar donde haya un compañero de su valer y su estirpe. Al que produce hay que abrirle mercados; crearle ambiente propicio; ofrecerle estímulos y concursos; y hasta para el que sólo sea una esperanza, debe ofrecerse el sendero por donde logre encaminar sus vocaciones o advierta lo errado de su empeño; porque la misma medianía, inteligentemente encauzada, será brillante y provechosa».

«Para luchar en cuanto le sea posible por la extinción de las dificultades que nos agobian y el éxito de futuras bienandanzas, surge la «Asociación de Escritores y Artistas Americanos», cuyo Reglamento regula sus funciones y la de sus organismos auxiliares. Su Consejo de Dirección lo compondrán hombres de ciencia, escritores y artistas, los Embajadores y Ministros de América acreditados en Cuba, el Secretario de Educación, el Rector de la Universidad, los Presidentes de las Academias de Artes y Letras, Historia, Ciencias Médicas, Ciencias Sociales, de la Lengua y de las Asociaciones de la Prensa y Repórteres. Tendrá en cada Nación del Continente su Filial, y en las poblaciones importantes de Cuba, Delegaciones. Estará asesorada por Comisiones Técnicas y, para ser socio de ella y recogerse a sus beneficios, bastará ser escritor o artista americano, cualesquiera que sean su ideología y escuela, o haber laborado por el Arte, las Ciencias o las Letras, más de cinco años en tierras de América».

«La Asociación perseguirá, como finalidad primordial, el afianzamiento de una conciencia continental y de un arte propio y la unidad moral y el apoyo eficaz entre los escritores y artistas nativos. Organizará Congresos y Exposiciones continentales y nacionales, donde se estudien cuantos problemas afecten a la cultura y a sus asiduos mantenedores. Convocará a concursos para premiar las obras más perfectas que se produzcan; creará el Día o la Semana del Libro, del Escritor y del Artista y bregará por la defensa de éstos, protegiéndolos en todos los aspectos que abarquen sus actividades y prestándoles, en casos excepcionales, el auxilio económico. Procederá a la creación y conservación de Bibliotecas, Museos, Pinacotecas, Conservatorios y otros centros de educación técnica, y, en general, cuanto tenga relación con las sublimidades del sentimiento y del intelecto».

«Será empeño vital de la Asociación, el establecimiento de la Casa-Editorial del Libro Americano. Una Comisión escogerá el material entre autores del pasado y del presente. Aceptado un original, se entregará al autor determinada cantidad en metálico y efectuada la venta de los libros, de la utilidad que resulte, descontados los gastos realizados, se le abonará la suma que corresponda, ingresando el sobrante en los fondos de la Asociación para ser destinados, íntegramente, a los fines mencionados. Utilidad producida por artistas y escritores vuelve a éstos, aunque transformada, en ventajas colectivas, y al cabo, también son individuales».

Es éste un proyecto que se alaba solo. No precisa sino darlo a conocer extensamente. A ello contribuyo como periodista, cual lo demanda el Manifiesta.

Gustavo E. URRUTIA.

FALLECIO DE REPENTE UN VIGILANTE DE LA POLICIA

Ayer falleció repentinamente en su domicilio, el vigilante 1730, José Pérez, perteneciente a la Segunda Estación.

El sepelio tendrá efecto en la mañana de hoy, partiendo el cortejo fúnebre de la casa calle de San Felipe número 7, letra D.

Los estatutos del Alma Máter han de ser obra de todos

Indica la Escuela de Ciencias Políticas y Sociales lo que se se debe hacer en dicha materia

Ayer se reunió el claustro de la Escuela de Ciencias Políticas, Sociales y Económicas de la Universidad, bajo la presidencia del doctor Francisco Carrera Jústiz, a fin de conocer de la comunicación que le fué remitida por la Escuela de Ingenieros y Arquitectos haciendo ciertas sugerencias acerca de la reorganización universitaria.

Después de discutirlas ampliamente, el claustro de la Escuela de Ciencias Políticas, Sociales y Económicas adoptó el acuerdo de recomendar, conforme se hacía en la comunicación, que se designe un profesor delegado y un suplente por cada escuela universitaria para que forme parte de la comisión que redacte los estatutos del Alma Máter, ya que éstos deben hacerse consultándolas a todas.

También se determinó dar curso a una solicitud de licencia del doctor Rafael Santos Jiménez, profesor de la citada escuela, por todo el tiempo que ocupe la Secretaría de Comunicaciones, y se acordó felicitarlo.

El propio doctor Carrera Jústiz, decano de la escuela, informó de las gestiones que había venido realizando cerca de distintos legisladores para que no se lesionaran los intereses de la misma en la legislación que se viene preparando, siendo también felicitado, y se acordó, finalmente, crear la plaza de profesor auxiliar de Gobierno municipal e historia de las instituciones locales cubanas.

Dicha plaza será cubierta por oposición, dejándose sin efecto el nombramiento del profesor que recientemente designó para la misma el doctor Luis y Barrena, Comisionado que fué del Alma Máter.

Una causa por la desaparición de unos expedientes

Trátase de saber si en ese hecho existe otro delito. Se acusa un empleado municipal

El Juez de Instrucción de la Sección Primera, ha iniciado causa criminal por el delito de infidelidad en la custodia de documentos, en el que aparecen cargos contra el empleado del Ayuntamiento señor Domingo Alonso.

Según se ha podido conocer el Jefe del Negociado de Multas del Municipio, remitió al Juzgado Correccional de la Cuarta Sección varios de esos expedientes, entre ellos el de González y Compañía, que había sido multado en 250 pesos, por la Secretaría del Trabajo, con motivo de infracción de la Ley de Nacionalización. Ese expediente con otros más fueron remitidos a dicho Juzgado, desapareciendo.

Trata el Juzgado de conocer si en la desaparición del expediente existe delito punible alguno.

FUE ARRESTADO EL PELIGROSO DELINCUENTE "EL GALLEGO"

FORMABA PARTE DE UN GRUPO DE BANDOLEROS QUE OPERABA EN EL TERMINO DE GUANABACOA

Está acusado con el jefe de la banda de muchos robos. Además, se le imputa la muerte de un soldado. El servicio lo prestó el Jefe de la Policía de dicha población

El Jefe de la Policía de Guanabacoa, capitán Pedro M. Cruz, auxiliado del sargento J. Hernández, procedieron anoche al arresto del peligroso delincuente José García Díaz, natural de España, de 31 años de edad y vecino de Chamorro número 5.

José García Díaz, que es apodado «El Gallego», integra la banda de malhechores que tenían asolados a los vecinos de la zona de Matanzas y por último a Guanabacoa y sus barrios.

Como jefe de esa banda, se encuentra detenido en el Vivac Prudencio Rodríguez Corbacho, alias «El Niño», quien en unión de «El Gallego», aparece acusado de diversos asaltos y robo a mano armada y en despoblado en la provincia de Matanzas, así como de la muerte del cabo del Ejército Rafael Díaz, hecho ocurrido en la zona de Santo Domingo, cuando la fuerza pública los perseguía tenazmente por sus fechorías.

El servicio prestado por el capitán Cruz y el sargento Hernández se efectuó en la esquina de Fomento y Marina, por confidencia que ambos agentes tuvieron de que José García Díaz, iba a transitar por aquel lugar.

«El Gallego», está acusado de haber cometido, además, asalto y robo en una finca de Campo Florido, así como a José Lamelas, vecino de Cojimar, al que le llevó la cantidad de 500 pesos.

Cuando «El Gallego» fué sorprendido por el capitán Cruz y el sargento Hernández, los cuales estaban vestidos en traje civil, sostuvo con ellos una fiera lucha, tratando de agredirlos, para lograr fugarse.

El detenido ingresó en el Vivac, después de haber negado los cargos que se le imputan.

Preso un motorista cuando se llevaba un abundante botín

Había sustraído todas las ropas que estaban tendidas en una azotea en S. Rafael

Roberto García y García, motorista 4282, de la Havana Electric, que fué sorprendido realizando un robo en la azotea de la casa San Rafael número 151

El cabo 66, José Gordillo, y el vigilante 2721, José Fiallo, pertenecientes a la Sexta Estación, acudieron presurosos ayer tarde a la casa San Rafael 151 y medio, con motivo de haber solicitado su auxilio el vecino de la misma, Francisco Seco Bustelo, quien les informó que en la azotea había un individuo robando.

SORPENDIDO.—Una vez los agentes en la azotea, vieron correr a un individuo que llevaba un bulto de ropas en sus manos, logrando darle alcance en la calle hasta donde había logrado llegar, descendiendo por una de las casas existentes en aquella manzana, y una vez en la estación el detenido, informó nombrarse Roberto García y García, de la Habana, de 21 años de edad, motorista 4282, de la Havana Electric, y vecino de Suárez número 79, lográndose averiguar que el bulto lo componían piezas de ropa que estaban tendidas en la azotea, propiedad del señor Laureano Guisandes Fernández, vecino de Zanja 68, quien se las había dado a lavar a Eulalia Padrón, que reside en San Rafael 153.

El acusado negó los cargos y fué enviado al vivac a disposición de la autoridad judicial correspondiente.

TELEGRAMAS DETENIDOS POR NO SABERSE DONDE VIVEN LOS DESTINATARIOS

Telegramas detenidos en el Centro Telegráfico de esta capital por desconocerse el domicilio de los destinatarios:

De Habana para Manuel Salom.
De Preston para Wingwootay.
De Habana para Angel Grangel Fernández.
De Caibarién para Alicia Codilla.
De Habana para Gonzalo Cuni.
De Habana para Arturo y Virgilio Gumá.
De Nuevitas para Bornholm.
De Habana para Rafael Carmilla.
De Camagüey para Joscasco.
De Holguín para Santibana.
De Las Martinas para Bebaleco.
De Florida para Rubén Alvarez.
De Sta. Clara para Cástor Vispo.
De C. del Norte para Marcelina Lezcano.
De Holguín para Dr. Romaro.
De Vap. «Magallanes» para Casimiro Gómez.
De Güines para José Carballo.

HA FALLECIDO EN RODAS EL ANTIGUO AGENTE DEL «DIARIO», PENDAS JUNCO

El día 30 de mayo último, falleció en el pueblo de Rodas, tras pertinaz y rápida dolencia, el Sr. Salvador Pendás Junco, muy antiguo Agente del DIARIO DE LA MARINA, en aquella localidad, y persona generalmente estimada por su afable trato y hombría de bien.

Recibió cristiana sepultura el domingo, día 31, cuyo acto constituyó una verdadera manifestación de duelo por el enorme gentío que concurrió a rendirle este final tributo, evidenciando así los afectos y cariños del pueblo.

El DIARIO DE LA MARINA se interesa en hacer llegar por este medio a su atribulada viuda, señora Enriqueta Mola, e hijos Porfirio y Evelia, el testimonio de condolencia más sentido.

FIRMARA EL ALCALDE 250 CESATIAS Y NOMBRAMIENTOS HOY. Intenso movimiento espérase que habrá entre hoy y mañana en las dependencias municipales con motivo de las 250 cesantías y nombramientos sustituyendo a esos burócratas municipales, como término de la reorganización que se había impuesto realizar el Alcalde Municipal, Dr. Beruff Mendieta.

UNA MUJER DEMENTE SE IMPREGNO LAS ROPAS DE ALCOHOL, DANDOSE FUEGO

María Dolores Vidal, de 30 años, vecina de Compostela 110, fué asistida de graves quemaduras diseminadas por el cuerpo, que sufrió en su domicilio, al impregnarse sus vestidos con alcohol y darse fuego.

A la Policía declaró Antonio Vidal, que su hermana, desde hacía tiempo tenía perturbadas sus facultades mentales, creyendo que esa fuera la causa de su determinación.

PAGARON LOS TEN CENTS AYER 800 PESOS AL MUNICIPIO. — Habiéndole sido elevada la cuota que venían pagando los Ten-Cents existentes en esta ciudad, por el Departamento de Impuesto Municipal, ayer pagaron al municipio la cantidad de 800 pesos que corresponden a la elevación de la referida cuota tributaria.

Se paralizarán las obras del acueducto de Santiago de Cuba

Obras Públicas ordena que se le devuelvan los $150,000 depositados el pasado Mayo

SANTIAGO DE CUBA, junio 3.— La Secretaría de Obras Públicas ha ordenado a la Jefatura de Oriente la devolución de las cantidades depositadas para varias obras importantes, tales como el Acueducto de Charco Mono y la carretera del norte de la provincia.

Esta medida, naturalmente, causará la paralización de los trabajos que se están haciendo en la represa de Charco Mono, poniendo en peligro las obras hasta ahora realizadas, debido a las continuas lluvias que azotan la región.

El Comité integrado por las fuerzas vivas de Santiago de Cuba protesta enérgicamente de la medida, que califica de inconsulta, disponiéndose elevar dicha protesta ante los poderes públicos, ya que no permitirá que se siga pretiriendo a Santiago de Cuba.

Todo Oriente espera que su representación ante el Congreso de la República impida que se lleve a cabo esas obras se eleva a ciento cinfuerzas vivas de la ciudad llevarán a cabo un gran movimiento de opinión.

Las cantidades depositadas en la Hacienda nacional para la atención de esas obras e eleva a ciento cincuenta mil pesos, crédito éste que fuera concedido por el Consejo de Secretarios del Presidente José A. Barnet.—García, Corresponsal.

MENOR ARROLLADO POR UN OMNIBUS

El menor Aurelio Sigle Alfonso, de 9 años de edad y vecino de Zapata y Gómez, sufrió lesiones de carácter grave, al ser arrollado en la esquina de Tejas por el ómnibus 56150, de la Ruta 15, que conducía Juan García Alvarez, vecino de Cerro 552, estimándose el hecho casual.

Una mujer denuncia que le sustrajeron un hijo de 12 años

Hospedó en su casa a una familia, que desapareció en compañía de su joven hijo

María de Jesús Rivero Carmenate, vecina de Arzobispo y San Salvador, en la barriada del Cerro, compareció ayer ante el sargento Bobillo, de guardia en la Sección de Investigaciones de la Policía Nacional, denunciando que el día 20 del pasado mes de mayo, se le presentó en su domicilio un individuo que le dijo nombrarse José María López, acompañado de su esposa Altagracia de Miranda, los que le informaron que venían de parte de sus familiares residentes de Güira de Melena, para que les permitiera el hospedarse en su casa a lo que ella accedió, pero el día 23 desaparecieron llevándose consigo a su hijo Pedro Luis Fernández Rivero, que cuenta doce años de edad, y estimando que a éste le pueda ocurrir alguna desgracia, determinó dar cuenta de ello a la Policía, teniendo noticias de que Altagracia, tiene familiares en la casa calle Julio Sanguily, 98, en Camagüey. De la denuncia se le dió cuenta al Tribunal de Urgencia.

UN ANCIANO DE 96 AÑOS DE EDAD, HA SIDO PADRE DE UNA NIÑA AYER NOCHE

NEW BERN, North Carolina, junio 3. (AP.).—George Isacc Hughes, de 96 años de edad, veterano confederado, y su joven esposa Libby Hill Hughes, de 28 años de edad tuvieron hoy una niña, a las 9 y media de la noche.

La familia Hughes alcanzó fama nacional en diciembre de 1934, cuando nació en el seno de la misma, Franklin Hughes Roosevelt.

El anterior nacimiento fué objeto de una investigación por la Asociación Médica Americana.

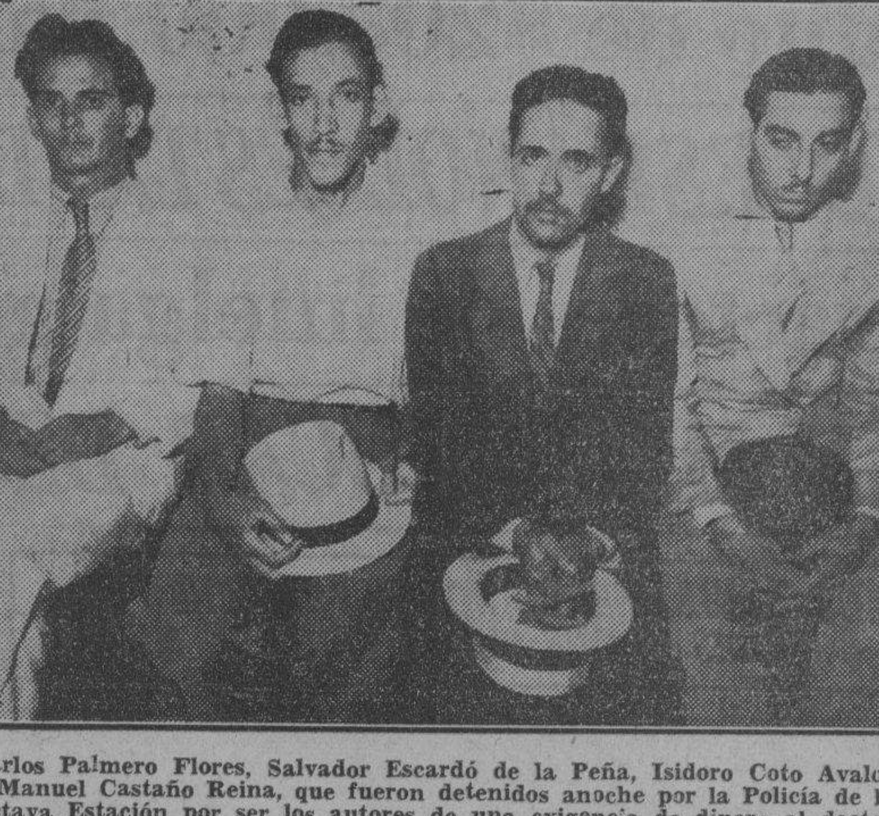

Carlos Palmero Flores, Salvador Escardó de la Peña, Isidoro Coto Avalos y Manuel Castaño Reina, que fueron detenidos anoche por la Policía de la Octava Estación por ser los autores de una exigencia de dinero al doctor Tomás Felipe Camacho, vecino de la Avenida Wilson núm. 5

Todas las chapas exped das para el próximo ejercicio fiscal se harán con la máquinas traídas de EE.UU.

Los navieros interesan porque siga al frente de la Aduana el Sr. Pedro León Otaño. Hoy tomará posesión el Director de la Renta de Lotería. Una consulta sobre descuentos

Una comisión de navieros, integrada por los señores Sacramento Marina, de la Trasatlántica Española; y Raúl Ross, de la Panamá Pacific Line, estuvo en la mañana de ayer en la Secretaría de Hacienda con el objeto de hacer entrega al Secretario, Dr. Germán Wolter del Río, de una exposición de todos sus compañeros, en el sentido de recomendar al actual Administrador de la Aduana, señor Pedro León, para que continúe al frente de tan importante departamento, ya que con sus revelantes méritos, capacidad y honradez, se hace merecedor a su continuación en el cargo.

Como no pudieron ver al Secretario de Hacienda, por no encontrarse en su despacho, le hicieron entrega del escrito al Jefe del Despacho, señor Carbonell.

Como quiera que en estos días se vienen barajando distintas personalidades políticas para ocupar dicho cargo, entre ellos, una personalidad de la íntima amistad del Presidente, Dr. Gómez Arias, parece que por su parte, también se mueven amigos del actual Administrador interino, para que no lo separen de la comisión que viene desempeñando y en la cual se desea continúe.

Este asunto, según hemos podido saber en las altas esferas oficiales de la Secretaría de Hacienda, será al Honorable Sr. Presidente de la República al qce le tocará resolver, quizás en breve plazo.

PARA EL HOSPITAL DE GUINES. — El Representante Dr. José Grau Agüero, fué visita, ayer, de la Secretaría de Hacienda, interesándose por una situación de fondos, o transferencia de crédito, para continuar las obras del Hospital de Güines.

EL DIRECTOR DE LA RENTA DE LOTERIA. — En la mañana de hoy, jueves, a las diez, tomará posesión de la Dirección de la Renta de Lotería, el Sr. Manuel Hartman, para cuyo importante puesto ha sido designado por el Dr. Gómez Arias, Presidente de la República.

PROBLEMA DE PERSONAL.—El Administrador de la Zona Fiscal del Centro, Dr. García Paredes, entregó ayer al Secretario de Hacienda, un Memorándum sobre el escaso personal con que cuentan sus oficinas y el problema se hará más difícil para que continúen prestando una eficiente labor si como se rumora quedan cesantes los empleados temporeros de la Renta de Lotería, de la cual tiene en comisión. 31 empleados.

LAS MAQUINAS PARA IMPRIMIR CHAPAS. — Ayer nos informó el Director General del Fondo Especial de Obras Públicas, Ing. Eduardo I. Montoulieu, que ya se encuentran instaladas las máquinas recientemente adquiridas en los Estados Unidos de América, para la impresión de las chapas metálicas para autos y camiones y otra clase de vehículos, que se destinarán, para el próximo ejercicio económico 1936-1937, primer semestre.

Se están llevando a cabo en dichas oficinas las pruebas y comprobando la eficiencia de su instalación, y muy pronto, quizás en la entrante semana, se llevará a cabo la prueba oficial, a cuya inauguración será invitada la prensa, atención que ya nos adelantó ayer, nuestro distinguido y caballeroso amigo el Director del Fondo Especial, Ing. señor Eduardo I. Montoclieu.

Así, pues, a partir del próximo día primero de julio, comienzo del nuevo año económico, todas las chapas para cualquier clase de vehículo que circule por la República, estará impresa en las máquinas oficiales del Fondo Especial de Obras Públicas, cuya eficiencia ya reconocida quedará demostrada prácticamente dentro de pocos días.

CONSULTA DE LOS JUBILADOS. El señor Camilo García Sierra, presidente de la Federación de Jubilados del Retiro Cicil, ha dirigido un escrito al Secretario de Hacienda, planteándole una consulta sobre el problema del descuento del 25 por ciento a los empleados de nuevo nombramiento, cuya fecha de nombrado sea, por ejemplo, un día 5. Pregunta si hay una disposición que determine que el descuento del 25 por ciento se haga en la mensualidad siguiente a la de nombrado, con el fin de verificar el descuento sobre el mes completo. Agrega, si a ese mismo empleado se le declara cesante antes del vencimiento del mes en que fué nombrado, también en hipótesis, si se le descuenta el 25 por ciento aludido, y en los casos de renuncia o cesantía, quién abonará al fondo de retiro el descuento de referencia y qué funcionario resultaría responsable en caso de no cumplirse lo dispuesto por la Ley de Retiro.

Un dependiente de zapatería ha sido enviado al vivac

Sustraía el calzado y luego guardaba las cajas vacías. Se le descubrió la trama al fin

El Juez de Instrucción de la Sección Quinta, ordenó ayer el ingreso en el Vivac de Fermín Pacheco Mariño, dependiente de la zapatería situada en Palatino número 7, propiedad de Gabriel Waimsteins.

Según se ha podido conocer, dicho individuo aprovechándose de su condición de dependiente, sustraía los pares de zapatos y acto seguido guardaba en su lugar las cajas vacías. Después los empeñaba en la casa de préstamos que está situada en Cerro, 560.

EL GOBIERNO CHILENO EN CONTRA DE LA MERMA DE ATRIBUCIONES DE LA LIGA

WASHINGTON, junio 3. (AP)— El Gobierno de Chile ha presentado un memorial a la Conferencia Inter americana de la Paz en que se opone a cualquier cercenamiento de la universidad de la Sociedad de las Naciones y del Tribunal Internacional de La Haya.

Unicamente propone la creación de comisiones bilaterales entre los países fronterizos, para estudiar sus problemas mutuos.

Denuncia una Sra. la sustracción de una hija de 19 años

Acusa a un individuo que ha cumplido en la cárcel diversas penas aflictivas

La joven Cándida Ramírez Zamora, sustraída de su domicilio por Cándido Torres, individuo de pésimos antecedentes penales

Cándido Torres, sujeto de pésimos antecedentes, acusado de haber sustraído de su domicilio a la joven Cándida Ramírez Zamora

En la Sección de Investigaciones de la Policía Nacional, compareció ante el sargento Bobillo la señora Clemencia Zamora Acosta, vecina de 12 entre 7 y 9, en el Reparto Almendares, denunciando la desaparición de su hija Cándida Ramírez Zamora, que cuenta 19 años de edad y según ha podido conocer, nuevamente ha sido sustraída por un individuo de pésimos antecedentes nombrado Cándido Torres.

Agregó la denunciante que ésta es la tercera vez que dicho individuo realiza este hecho, sin que las veces anteriores diera cuenta de ello por evitar un escándalo y perjudicar con ello la reputación de su hija.

La policía ha comenzado sus investigaciones para localizar el paradero de la joven y proceder al arresto del acusado, dándose cuenta con lo actuado al Juez de Instrucción de Marianao.

LA POLICIA LOS DETUVO EN EL MOMENTO EN QUE LLEGABAN A LA CASA EN SOLICITUD DEL DINERO

A uno de ellos se le ocuparon algunos documentos que le comprometen. Fueron enviados al vivac a disposición del Tribunal de Urgencia. Una lista de personas conocidas

Carlos Palmero Flores, natural de Camagüey, de 26 años, soltero, de Obrapía 97, casa de huéspedes; Isidoro Coto Avalos, de Santa Clara, de 25 años, vecino de Obrapía 97 y Manuel Castaño y Reina, de la Habana, de 25 años, y sin domicilio, fueron detenidos anoche bajo la acusación de una exigencia de dinero que le hicieron al doctor Tomás Felipe Camacho, natural de Canarias, de 48 años y vecino de Avenida de Wilson número 5, esquina a M, en el Vedado.

Según aparece de lo actuado por el teniente José Santos, al mando de la Octava Estación y del sargento Antolín Falcón, de la Sección de Investigaciones, el doctor Camacho, solicitó el auxilio de la policía, con motivo de que constantemente venía siendo objeto de exigencias de dinero por parte de individuos desconocidos que se titulaban miembros del «Frente Unico Revolucionario».

Agregó el doctor Camacho, que como las cantidades exigidas eran pequeñas, no tuvo inconveniente en acceder en algunas ocasiones a las peticiones de los desconocidos, pero como nuevamente continuaban asediándolo, según le había comunicado su hijo el estudiante Domingo Felipe León, determinó poner el hecho en conocimiento de la policía, para dar término a las exigencias.

Por último hio constar el doctor Camacho, que ayer por la mañana, encontrándose ausente de su domicilio, se presentaron dos individuos de la raza blanca, que fueron atendidos por su referido hijo, siendo uno de ellos, bajito, grueso, con bigote, vestido con traje blanco y sin sombrero, y el otro alto, delgado, de bigote chico que vestía camisa y sombrero de jipijapa. Este último expresó ser miembro de la Policía Secreta y que se llamaba Mario Roque, así como que su acompañante pertenecía al «Frente Unico Revolucionario» y como tenía el propósito de hacerle una exigencia de dinero a su señor padre, él se hacía pasar como del mismo sector revolucionario que dicho individuo, con la finalidad de srprenderlo cuando recibía el dinero y proceder en ese momento a su detención. El sujeto alto le dijo al declarante que para demostrarle que él era policía llamara al teléfono M-7562, y hablara con el segundo Jefe de la Secreta, señor Enhique Fernández y así comprobara ese extremo.

Establecida la correspondiente vigilancia frente a la casa del doctor Camacho, el Cabo Antonio Dacoba y los vigilantes Victoriano Pire y Cecilio Himely, procedieron al arresto de dichos individuos, cuando se presentaron en la misma, solicitando entrevistarse con el doctor Camacho.

Una vez, los acusados en la Estación, fueron registrados minuciosamente ocupándosele a Palmero un recibo de fecha 15 de junio de 1936, relacionado con una habitación que ocupa en Cárdenas 65, firmado por Leopoldina Cabrera y una fotografía de hombres y mujeres en una playa, en cuyo respaldo, se lee lo siguiente: «Como recuerdo de amigos y compañeros de luchas, en la playa Viriato, Habana, mayo 20 de 1936»; a de la Peña, un pase para el Senado a su nombre, como cronista Parlamentario de «Radio-Notas», de fecha 14 de abril, de 1936; dos recibos de un tren de lavado y una receta médica; a Coto Avalos, no se le ocupó documento alguno y a Castaño Reina, dos tarjetas del Ejército Popular Anti-imperialista, del Frente Unico Revolucionario, Milicia Popular, a nombre de Manuel Castaño, que ostenta el grado de Primer Teniente del Quinto Distrito, de dicha organización, así como otra a nombre de Andrés Oropesa, con igual grado y firmadas ambas por el Jefe del Distrito, J. H. Oliva y por el comandante Jefe, Juan Antonio Fernández, cuyos domicilios se ignoran y un papel con las siguientes direcciones: Ismael Martínez, Hotel Perla de Cuba; Ismael Rosell, señora Anilo, Hotel Monserrate; Anselmo Lozano, Segundo Jefe de Bomberos; José Martínez Cañas, profesor, de 23 número 42, teléfono F-2147; Francisco Alvarez Ledesma, segundo jefe de Correos; Serapio Núñez Molazú, Bacardí de Sagua; hijo de doña Natalia; doctor Rafael Guás Inclán, Aguiar; doctor Tomás Felipe Camacho, Línea 5, Vedado; doctor Rafael Negreira, Clínica Bustamante; doctor Medardo Vitier, Educación; doctor Secundino Baños, Campanario 70; doctor Manuel Felipe Camacho, Canadá, 116; doctor Tomás Felipe Camacho, edificio Abreus, 207; CMQ, 25 número 425, teléfono número F-2238.

Hacen constar los agentes, en el atestado levantado al efecto, que a los detenidos se les ocupó la suma do 6, pesos cantidades que les fueron entregadas por el doctor Camacho, cuando se presentaron en su domicilio.

El joven Domingo Felipe León, hizo constar que Isidoro Coto y Manuel Castaño, son los mismos individuos que en horas de la mañana habían estado en su casa, haciéndose pasar el primero como revolucionario, y el segundo como miembro de la Policía Secreta, dándole este último como nombre, el de Mario Roque, los que quedaron en volver para recoger el dinero que le habían exigido a su padre.

Roque negó que se hiciera pasar como detective de la Secreta y dijo que había acudido a la casa del doctor Camacho para que le entregara la suma con la cual lo venía protegiendo.

Todos los acusados, fueron remitidos al vivac, dándose cuenta al Tribunal de Urgencia, con las actuaciones.

SE REUNIRAN HOY, EN EL AYUNTAMIENTO, LOS OBREROS DE LOS MATADEROS. — Encuéntrase señalado para esta tarde de 3 a 4 en el salón de actos de la Cámara Municipal, la reunión que habrá de celebrarse entre los concejales que forman la comisión para oír las distintas opiniones en relación a crear un impuesto a las carnes que vengan del interior, con los obreros de los mataderos de este municipio.

Cienfuegos desea tener su escuela de 2da. Enseñanza

El Teniente Menéndez fué a Cumanayagua a visitar a su prometida. Una idea oportuna

CIENFUEGOS, Junio 3. — Con motivo de tenerse noticias de que el actual Secretario de Educación pretende suprimir la Escuela de Segunda Enseñanza, creada en ésta por el Gobierno Provisional, se ha iniciado intensa campaña para gestionar cerca del Presidente, Dr. Gómez Arias que lo impida, por tratarse de una necesidad hondamente sentida en esta ciudad, y teniendo en cuenta la importancia de la población escolar, figurando actualmente matriculados en dicho centro docente más de cuatrocientos alumnos. Al frente a esa campaña están el Club Rotario, el Ateneo, las Corporaciones Económicas y diversas instituciones culturales, obreras y patrióticas. Se han dirigido ya, a tal fin, a los representativos cienfuegueros, al Vicepresidente Dr. Laredo Brú; al senador Carlos Font, y a los representantes, señora María Antonia Quintana de Anaya Murillo, Luis Emilio Hernández, Fico López y Mariano Lora, esperándose que triunfe el propósito aludido de respetar la Escuela.

HONORES AL AVIADOR TENIENTE MENENDEZ

El Lyceum Femenino ofreció esta noche suntuoso baile al Teniente del Cuerpo de Aviación de la Marina de Guerra, Antonnio Menéndez, y un ponche de honor, asistiendo nutrida representación de esta sociedad y jefes y oficiales del Distrito Naval «Hernández Ruda», de ésta.

El Teniente Menéndez retornó esta tarde al pueblo de Cumanayagua, a visitar a su prometida.

El periódico «El Comercio» ha lanzado la iniciativa de que el pueblo cubano regale una casa al Teniente Menéndez, por suscripción, por ser el primer aviador hispanoamericano que hizo el vuelo a España. La idea ha sido bien acogida y ha merecido plácemes de los cienfuegueros.

El próximo sábado, el Nautic Club ofrecerá al «as» de la aviación cubana, un baile.—Obdulio García, Corresponsal.

A consecuencia de una caída sufrió heridas un colegial

Lo asistieron en el segundo centro de socorros. Estaba jugando con otros menores

En el Segundo Centro de Socorros fué asistido ayer tarde de lesiones de carácter grave, el menor Manuel Prendes Villar, natural de los Estados Unidos, de 16 años de edad y vecino de Figuras número 1. las que sufrió casualmente al ocurrirle una caída en ocasión de estar jugando con otros menores,—según declaró— en la esquina de Lealtad y Carmen. El sargento Bermúdez, de la Quinta Estación, que inició las oportunas diligencias, dió cuenta con las mismas a la autoridad judicial correspondiente.

LE ESTAFO $46 Y NO LE HIZO EL JUEGO DE CUARTO

Herminia Joglar Jiménez, vecina de Animas número 15, denunció en la Sección de Investigaciones, a Cleto González, vecino de Vives, que le había estafado la suma de 46 pesos que le entregó para la construcción de un juego de cuarto, que según contrato que firmaron, debía de abonarle por el mismo la suma de 120 pesos.

Una organización respaldada por el comercio de Luyanó

Comerciantes e industriales prestan su concurso a la obra que se dispone a llevar a cabo

Nuevamente nos participa la distinguida señorita María Teresa Flores, procurador jefe de la «Unión de Comerciantes, Industriales y Vecinos de Luyanó y Jesús del Monte», que a diario recibe adhesiones del comercio, la industria y vecinos de Luyanó, contándose entre las últimas las siguientes e importantes casas: «Agencia Ford de Luyanó», «La Exposición», café «La Asunción», «La Flor del Café», González, Calero y Co.; «Luyanó Moderno», café «El Paradero», dulces «La Exquisita», calzado «El Baby», «Fifo», Equipos de Oficina, S. A., «Bernardo Dorta», Viuda de Rabionet y Cía. «Hijas de Galicia», «Escuela Preparatoria», «Academia San Antonio», «La Primera de Blanquizar», «Manuel Lorenzo», «Macario Ramos», «El Relámpago», José M. Castillo, «Pérez y Hnos.», «González y Hnos.», Amaro Blanco, Garage «Europa», Garage «Yale», «Hilario Martín», Confuturas «Alicia», «Expreso República», «Amaro», fundición «Gaubeca», y otras.

Constituída como está a los fines loables que se proponen en beneficio colectivo de estos barrios, continuamos augurándoles grandes triunfos a sus incansables animadores.

199 CASOS DE TIFOIDEA EN LA PROVINCIA DE LA HABANA, EN SOLO 23 DIAS

Según el Boletín Epidemiológico de la Secretaría de Sanidad de la República el número de defunciones ocurridas en la ciudad de la Habana desde el primero al 23 de mayo pasado fué de cuatrocientos sesenta y cinco personas; diez y seis nuevos casos de paludismo fueron incluídos en la lista de la provincia de la Habana y diez y ocho nuevos casos de fiebre tifoidea fueron registrados durante el citado espacio de tiempo.

En la provincia de la Habana durante los referidos días y oficialmente se conocen cinco casos de cáncer; doce de difteria; tres de lepra; novecientos veintiuno de paludismo o fiebre malaria; cuarenta y dos de sarampión; veintiuno de varicelas; cinco casos de escarlatina; seis de poliomielitis; noventa y cinco de tuberculosis y ciento noventa y nueve casos de la terrible fiefre tifoidea.

Este es, en síntesis, el estado epidemiológico de la provincia de la Habana durante los veintitres primeros días del mes de mayo pasado.

Lea ¡ALERTA! al mediodía. Un periódico al alcance de todas las mentes y todos los bolsillos

M.E.C.D. 2016

CONOCIO LA CAMARA DEL MENSAJE PRESIDENCIAL PIDIENDO $208,000 PARA LA MANUTENCION DE PRESOS

SE VERA OBLIGADO EL MUNICIPIO A REDUCIR SU PRESUPUESTO DE MODO CONSIDERABLE

BERUFF MENDIETA SE MUESTRA CONTRARIADO DESPUES DE SU ENTREVISTA CON EL DR. GOMEZ

En un consejillo urgente celebrado anoche entre el Alcalde y los Jefes Municipales se consideró la obra que hay que hacer. No se podrán hacer obras nuevas

Un consejillo extraordinario de jefes de Departamentos celebró anoche el Alcalde de la Habana, doctor Antonio Beruff Mendieta, con el fin de discutir los vitales problemas que confronta la Municipalidad y la forma de poner en movimiento el próximo presupuesto fiscal de 1936-1937.

A la reunión asistieron todos los Jefes de Departamentos. A las diez y media en punto llegó a la Casa Ayuntamiento, el doctor Beruff Mendieta y poco después se reunía con su gabinete en el Salón de los Espejos.

Las dificultades con que tropieza la administración del doctor Beruff Mendieta para descargarse un tanto de las enormes exacciones que anualmente le hace el Estado, más un presupuesto fijo de $2.600.000.00 han sido la causa de este importante cambio de impresiones que ha durado hasta una hora bastante avanzada de la madrugada, en donde el Alcalde Municipal explicó a todos los jefes de Departamentos lo mal impresionado que había salido de sus entrevistas con el Presidente de la República, doctor Miguel Mariano Gómez Arias y el Secretario de Hacienda, doctor Germán Wolter del Río, con el propósito de que lo ayudaran a aliviar las pesadas cargas que tiene el Ayuntamiento.

A partir de esta trascendental reunión la Administración del doctor Beruff Mendieta tiene que variar su orientación por consecuencia de las medidas urgentes que es necesario adoptar para hacer la nivelación de los gastos municipales con los probables ingresos, tomándose en cuenta además el $1,000.000,00 que destina el Ayuntamiento para la Sanidad Municipal más los $600.000.00 con que anualmente contribuye al Estado para el sostenimiento de los hospitales generales de la nación.

Finalmente, debemos de significar que el doctor Beruff Mendieta habló breves momentos con los repórters, a quienes dijo que el móvil de la Junta era dar a conocer la impresión pesimista que había obtenido de sus conversaciones con el Presidente de la República y el Secretario de Hacienda y que ante la negativa de ayuda de los mismos no le queda otro recurso que tomar medidas de urgencia que en los días venideros se conocerán.

OFRECIERON LOS GOBERNADORES PROVINCIALES SU CONCURSO AL PRESIDENTE DE LA REPUBLICA

Se entregaron una amplia exposición. Son partidarios de que se conceda una amnistía. El Jefe del Estado les hizo numerosas recomendaciones. Consejos a los Alcaldes

El Presidente recibió ayer la visita de los gobernadores provinciales, señores Celestino Baizán, de la Habana; Angel Pérez André, de Oriente; Gabino Gálvez, de Santa Clara; Roberto Pérez Lara de Camagüey; Lorenzo Delgado, de Matanzas, y Juan F. Argudín, de Pinar del Río.

Fué una larga conferencia la celebrada entre el Ejecutivo Nacional y los ejecutivos provinciales.

En ella estuvo presente el Secretario de Gobernación, señor Carlos Peláez, en compañía del cual concurrieron a Palacio dichos funcionarios.

Según informes suministrados a los repórters por el Secretario del Interior, en el curso de la entrevista, el Jefe del Estado reconoció y ratificó la autoridad política y administrativa de los gobernadores, reiterándoles su confianza más completa, y recomendándoles la realización de un programa administrativo que por su honradez y honorabilidad, sea suficiente a satisfacer las exigencias de la opinión pública.

Tal programa económico habrá de ajustarse a los ingresos de los Consejos Provinciales, a fin de evitar que, de otra suerte, se produzcan desniveles, y la votación de presupuestos adicionales que siempre redundan en déficits.

Los gobernadores, a su vez, deberán hacer las propias recomendaciones a los alcaldes municipales, respecto de la estructuración de los presupuestos de los ayuntamientos los que se harán «tomando como base, la recaudación promedio del segundo semestre del actual ejercicio fiscal».

Por otra parte, los gobernadores deberán dedicarle singular atención al mantenimiento del orden público, en cuyo cuidado tendrán la mayor responsabilidad así como mantener continuas y estrictas relaciones con el Poder Central, del cual son una prolongación.

Los gobernadores, antes de terminar la entrevista, pusieron en manos del Presidente, la siguiente exposición:

«Dr. Miguel M. Gómez y Arias, Ciudadano Presidente de la República.

La feliz idea de reunir en torno vuestro, a las figuras más representativas de las provincias, como sin duda alguna, resultamos por las disposiciones de la Ley Orgánica de las Provincias, por la Constitución y demás decretos y reglamentos vigentes, es de suyo un gran acontecimiento, y que, del resultado de una verdadera compenetración y acertado entendimiento, los gobiernos provinciales puedan, en todas las provincias, cumplir como delegados del Jefe de la Nación, todas aquellas funciones por él delegadas, y todas cuantas medidas y disposiciones que emanen del señor Secretario de Gobernación, y que tiendan a robustecer la moral, el orden y la disciplina social, así como cuantas otras, de orden económico y de previsión al lo... de conducir la República por la senda del progreso y por los caminos de la paz.

De todos nosotros depende que la marcha del país se acelere hacia su ...nación y se restablezcan, en la familia cubana, los viejos lazos de ... y de cariño, que siempre debieron existir, y que, acontecimientos operados en el orden de la disciplina, rompieron todos los nexos que antaño unían en una sola aspiración por el bien de la patria, a nuestros conciudadanos. Mar... pues, en los anales de esta nueva Cuba, la fecha en que invitados por el señor Secretario de Gobernación, realizamos la primera entrevista con el ciudadano Presidente, ...mos las primeras impresiones ...mos en su ánimo, la seguridad ... tiene en cada gobernador, ... eficiente auxiliar y su más ... colaborador.

...das las siguientes afirmaciones: ...timamos la necesidad de tra... con el Jefe del Estado y el secretario de Gobernación, un... pudiéramos llamar «Orien... de Conjunto», que comprende todas sus partes, el estudio de ...sidades de cada provincia, y ... la debida atención a la mar... vida municipal, no sólo en ... administrativo, sino, también todos los demás aspectos de ... pues en el régimen unitario vigente aún en los Estatutos que ... regido a manera de Constitución durante la provisionalidad, son ...gobernadores, los delegados del ... de la Nación, cuando él delega ...nosotros sus funciones, y somos, ...vez, por razón de nuestros cargos encargados de mantener en ...ante información al ciudadano ...dente, por conducto del señor ...ario de Gobernación, de todo ... ocurra en la provincia, ya en ... municipal, ya, también, en ...cinas del Estado.

En tal virtud, me permito proponer a los compañeros gobernadores la más sincera adhesión, por nuestra parte, al ciudadano Presidente.

(B) En el mismo sentido, la recabo para su Gobierno, secretarios de Despacho y, especialmente, del señor Secretario de Gobernación.

(C) Declarar al pueblo de Cuba nuestra decisión de cooperar a que en la marcha de la administración nacional, provincial y municipal, mantendremos todos los puntos de vista contenidos en el primer Mensaje enviado, por el ciudadano Presidente al Congreso de la República.

(D) Que conscientes del momento histórico por que atraviesa la República, somos partidarios de que, cuanto antes, se promulgue la ansiada Ley de Amnistía, y, por la cual se llevará la tranquilidad a muchos hogares cubanos.

(E) Que entendemos que las afirmaciones del ciudadano Presidente y las declaraciones de los líderes de todos los partidos políticos en el Congreso de la República, interpretan, fielmente el sentir del pueblo de Cuba en la hora presente.

Que aplaudimos y apoyamos todo cuanto tienda a establecer las reformas al Código Electoral, reorganización de todos los partidos, cuyas medidas propenderán al restablecimiento de la paz.

(F.) **Angel Pérez André, Lorenzo Delgado, Juan F. Argudín, Roberto Pérez, Gabino Gálvez, Celestino Baizán.**

Muchas visitas a la Secretaría de Estado, ayer

Se calcula que el Dr. Cortina tuvo que recibir durante la mañana a unas 500 personas

A las diez y media de la mañana llegó el ilustre canciller doctor José Manuel Cortina, acompañado de su secretario particular, Jesús Alfonso, a la Secretaría de Estado. Era día destinado a audiencias para el público. Con la cortesía de estilo el doctor Cortina empezó el recibo, celebrando antes una extensa entrevista con el subsecretario doctor Morales Coello. Según nota facilitada a la prensa pasan de quinientas personas las recibidas ayer por los doctores Cortina y Coello.

Han variado los tiempos en esa dependencia y con ello las costumbres: es primera vez que un Secretario de Estado dispone de días para dedicarlos a oir las demandas de cada ciudadano.

La lista de las visitas es interminable y por ello sólo podemos dar algunos de los nombres de personas que fueron recibidas:

Carlos M. Alvarez, señorita Herminia Hernández, Eduardo Crespo, Dra. María Luisa Iñiguez, Salvador Ferrer, doctor Juan O-Nagthen, Sabino Acosta, Abelardo Tous, señora Silvia Gayo, señorita Matilde Ayala, doctor Ricardo Lancís, señora Ana María Menocal, señorita Rafaela Domenech, señorita María Mesquida, señorita Margarita Gómez Toro, Aurelio Pestana, señora Viuda de Mesquida, señorita Rodríguez Mulet, señora viuda de Bernal, Cecilio Mena, Carlos R. Sáenz, Justo Sendal, señora Viuda de Naranjo, señora Ana Luisa de Sedano, señora de Justiniani, señora de Argüelles, señora Leonor Carratalá, señora Mirta Fors, señora Cándida Martínez, señor Daniel Ibáñez, Agustín Borges, Agustín Gourch, Armando Maribona, el pintor Domingo Ramos, señora viuda de Upmann, señora viuda de Fontanills, señor Enrique Ordóñez, señor Luis Varela, Enrique Varela, Enrique Fernández, ex coronel Benítez, señor Frías, señora Waldina Escobar, María Collado, señora Josefina Dueñas, señorita Rosario Dueñas y muchos más que harían esta lista interminable.

A las cuatro de la tarde terminó el recibo del que guarda apuntes y referencias el Jefe del Despacho de la Secretaría, señor Cacho Negrete.

UN BRILLANTE TRABAJO SOBRE TEMAS DE DERECHO DEL DR. AVELINO CANAL

En la tarde de ayer tuvo lugar una importante junta de la Sección II de la Sociedad de Legislación Comparada de la Habana, en donde el doctor Avelino Cañal, joven jurista de positivo valor, presentó un hermoso trabajo de Filosofía jurídica, titulado «La crisis actual del pensamiento jurídico».

El doctor Avelino Cañal trató el tema con gran maestría, demostrando en todo momento su profundo conocimiento de la materia.

El doctor Luis de Feria, presidente de la Sociedad de Legislación Comparada, felicitó calurosamente al conferenciante, cuyo trabajo fué muy aplaudido por los demás abogados asistentes al acto.

¡ALERTA! al mediodía.
...eriódico al alcance de todas
...entes y todos los bolsillos

Gastón Godoy y la legislación de seguros sociales

Una carta aclarando su actuación en el proyecto, al que formuló objeciones

El doctor Gastón Godoy Loret de Mola, nos escribe para dejar bien fijada su actuación, como Diputado de la Junta de Gobierno del Colegio de Abogados, sobre la legislación de seguros sociales, a la que nos referimos ayer, y en la cual información, en el subtítulo, se dice: «Aprobada una moción de Gastón Godoy creando una Junta que estructure una legislación de Seguros Sociales. Hará esto de acuerdo con las sugerencias hechas por la «USEC», error en que incurrió, efectivamente, la persona que puso los titulares a la mencionada información.

Dice el doctor Godoy en su carta, lo siguiente:

Junio 3 de 1936.
Sr. Dr. José Ignacio Rivero,
Director de DIARIO DE LA MARINA.
Ciudad.

Distinguido señor mío:

En la página tres de la edición de ese periódico correspondiente al día de hoy, al darse cuenta con varios acuerdos de la Junta de Gobierno del Colegio de Abogados de la Habana, se encabeza la información con el siguiente subtítulo: «Aprobada una moción de Gastón Godoy creando una Junta que estructure una legislación de Seguros Sociales. Hará esto de acuerdo con las sugerencias hechas por la USEC».

Como quiera que es erróneo lo que se expresa en dicho subtítulo, ruego a usted la publicación de esta carta aclaratoria en el mismo lugar de su periódico en que el mismo figura.

La iniciativa de crear una Comisión que estructure una legislación de seguros sociales, no es mía sino de los Senadores Gonzalo del Cristo y Justo Luis del Pozo, que han presentado al efecto un proyecto de ley ante el Cuerpo Legislador a que pertenecen. La USEC, no ha hecho respecto al particular sugerencia alguna y se ha limitado a pedir a las entidades afiliadas que le emitan sus informes sobre dicho proyecto, y el que suscribe, como Diputado de la Junta de Gobierno del Colegio de Abogados de la Habana, que fué requerida por la USEC en ese sentido, presentó a dicha Junta una moción, en la cual, lejos de proponer la creación de una Junta que estructure una legislación de seguros sociales, me limitaba a formular algunas objeciones al aludido proyecto. El texto de una parte de mi moción ha sido incluído en la información de su periódico a que me vengo refiriendo y de la misma es observa, claramente que me limito a analizar el proyecto de ley, oponiéndome especialmente a la pretensión de crear un seguro contra accidentes del trabajo, independiente del que actualmente desenvuelve la iniciativa privada y que se proyecta con el sólo objeto de avalar o garantizar ese seguro para el caso de quiebra de las compañías privadas. En relación con este particular sostengo que lejos de establecerse nuevas cargas con esa finalidad, lo que procede es que se dicte una legislación de seguros que elimine esos riesgos, debidos principalmente a que se tolera el funcionamiento de compañías con garantías ilusorias o deficientes y a que no está debidamente regulado el sistema de reservas.

Como usted ve, lejos de patrocinar la iniciativa del proyecto, tengo mis reservas y preocupaciones sobre muchas de las bases del mismo y no existe, respecto al particular, sugerencia alguna de la USEC que se ha limitado a recabar esos informes.

Mucho le estimaré su amable atención a estas líneas y quedo de usted muy atentamente,

Dr. Gastón Godoy y Loret de Mola

TOMARON POSESION AYER CUATRO NUEVOS VOCALES EN LA CRUZ ROJA CUBANA

Tomaron posesión ayer tarde, cuatro nuevos vocales de la Asamblea Suprema de la Cruz Roja Cubana.

Son, los señores Modesto Morales Díaz, antiguo periodista, expresidente de la Asociación de la Prensa y actual director de la misma; doctor José Ignacio de la Cámara O-Reilly, Conde del Castillo, abogado distinguido del foro cubano y actual presidente del Banco del Comercio; ingeniero Rafael Fernández de Castro, persona de extraordinaria solvencia y competente profesional, y el doctor Pedro G. de Medina, joven y culto letrado y notable conferencista actual Registrador de la Propiedad.

La Cruz Roja Cubana puede sentirse satisfecha de contar en su seno con esas destacadas personalidades, valiosos elementos que la honran y que constituyen para la benemérita institución positiva ayuda a sus nobles nobles y decididos empeños en beneficio de la humanidad.

Los congresistas visitaron ayer al Strio. de Hacienda

Más de tres horas duró la entrevista. Lo que declara el Jefe de las Finanzas

Cerca de las cuatro de la tarde de ayer terminó una reunión entre el secretario de Hacienda, Dr. Wolter del Río, y una comisión del Congreso, integrada por los senadores Dr. Guillermo Alonso Pujol, Ramón Illas Rosell, representante Sr. Marcelino Garriga y otros.

La reunión, que duró más de tres horas, se celebró en el despacho del secretario de las Finanzas, en la mayor reserva y a la salida de los congresistas, los reporters encargados de la información de dicha dependencia interrogaron al Dr. Wolter del Río, quien con su fina discreción nos dijo que había querido continuar el cambio de impresiones que había iniciado en el Congreso hace días con los legisladores sobre los presupuestos; sobre el montante de cada Secretaría y sobre la posibilidad de nuevos impuestos que puedan producir más ingresos al Estado.

Estima el secretario de Hacienda que cada Secretaría realice un trabajo explicativo de su presupuesto, estimando que el Congreso es el que debe aprobarlos en su oportunidad. En cuanto al problema de nuevos impuestos, manifestó que ninguno sería creado hasta tanto no tuviera la previa aprobación de las clases populares.

EL COMITE CONJUNTO DE SOCIEDADES DEL CERRO CELEBRO UN BANQUETE DE CONFRATERNIDAD

Unos 200 comensales tomaron parte en esa fiesta, en la que se encontraban representadas ocho instituciones. Hablaron el Dr. Bryon y Manuel García Fernández. Mucho entusiasmo

Aspecto parcial de la presidencia del banquete.

Como primero de una serie de importantes actos, el «Comité Conjunto de Sociedades del Cerro»,—integrado por «Sociedad de Empleados de «La Tropical», Yale Tennis, Club, Club Deportivo Candado, Club Deportivo Tulipán, Club Interrogación, Club Covadonga, Betancourt Sporting Club y Club Atlético de Aldecoa—celebró anoche un espléndido banquete de confraternidad colectiva en Palatino número 7, Cerro, domicilio de los empleados de la cervecería «La Tropical».

El número de concurrentes a dicho ágape se aproximaba a doscientos. En la presidencia se hallaban las siguientes personalidades: Ernesto Cabrera Bayol, presidente del mencionado Comité; Manuel García Fernández, presidente de la Sociedad de Empleados de «La Tropical»; don Julio Blanco Herrera, presidente de la «Nueva Fábrica de Hielo, S. A.»; doctor José A. Bryón, capitán Triana, de la Décima Estación policiaca; Antonio Pego, Rafael Baguer, José Fernández, señora Georgina Moreira de González, presidenta del Comité de Damas de Betancourt Sporting Club; señora M. L. Olivera de Nápoles, Ismael Nápoles, Manuel Estrada, José Bustaque, señora R. de Pí, Miguel Pí, señorita Digna Rosa Martín, presidenta del Comité de Damas del Deportivo Tulipán; Francisco López, señorita Victoria Masiñeira, presidenta del Comité de Damas de la Sociedad de Empleados de «La Tropical»; Miguel Ferrer, señorita Isabel Lamas, presidenta del Club Atlético de Aldecoa; José A. Vidal, señorita Conchita Zumárraga, presidenta del Comité de Damas del Club Covadonga; Rafael Lavandero, José Gutiérrez Diez, en representación del doctor Nicolás Sierra, presidente-administrador de la cervecería «La Polar»; Manuel A. del Toro, ex presidente de la Asociación de Representantes del Comercio; doctor Alberto Ros, señora de García Fernández y señora Matilde Rodríguez de López, presidenta del Comité de Damas del Yale Tennis Club.

Entre la concurrencia femenina que ocupaba las mesas próximas, anotamos a Carmen Menéndez, Natividad Menéndez, Carmen Penabad, Hilda Rosell, Celia Panjó, Virginia Sánchez, Celia A. Buylla, Emma y Alicia Padrón; América Brito, Amalia Mujía, América Romero, Olga Candita Suárez, Josefina Galán, Carolina de la Presa, Carolina Menéndez de la Presa, Pilar Castillo y Angela González de González.

Entre los caballeros había un nutrido grupo de la Sociedad de Empleados de «La Tropical», a saber: José Manuel Reyes, Ramón de Diego, Octavio Porta, Américo Rodríguez, César Valdés, doctor Luis Angulo Pintado, Domingo Nazábal, Manuel Pérez Tárano, Eduardo Canter, Enrique J. Montoulieu, Vicente la Presa, Pío Peláez, Juan Riveiro, José Revuelta, Arturo Cortina, Antonio Porta, Enrique Penedo y William Othón.

LOS DISCURSOS.—Terminado el exquisito menú, el presidente del Comité Conjunto, señor Ernesto Cabrera, anunció la autorizada palabra del doctor José A. Bryón, el cual se refirió al espectáculo admirable que ofrecían con dicho acto las sociedades del Cerro, en las cuales la palabra «Unión» es la palabra de orden. Se trata—dijo—de instituciones pequeñas por el número de sus asociados y por sus posibilidades económicas, pero son grandes, inmensas, en el orden espiritual. Por tanto, el triunfo de hoy permite augurar otros brillantísimos.

Luego el doctor Bryón hace emotiva referencia al significado filosófico de la sociabilidad. Menciona luego con intenso cariño a don Julio Blanco Herrera, impulsor de toda causa nobre, y a los cronistas de sociedades hispanas, portavoces magníficos de la labor que realizan las colectividades del Cerro.

Y termina haciendo votos por la permanencia de la armonía y compenetración que caracteriza a éstas en los momentos presentes. El doctor Bryón fué cálidamente aplaudido.

PALABRAS FINALES DE «MANIN».—Como detalle final del banquete, pronunció breves palabras Manuel García Fernández, presidente de la Sociedad de Empleados de «La Tropical». El popular «Manín» dijo que la institución que reside se honraba al vestir sus mejores galas para recibir al Comité Conjunto de Sociedades del Cerro. Y terminó manifestando que aquélla es la casa de todas las personas de buena voluntad. Una ovación cariñosa premió las frases de tan distinguido caballero.

Después hubo animado baile, amenizado por el septeto «Virgilio», y el cual se prolongó hasta avanzadas horas de la noche.

CONTESTA EL CNEL. BATISTA A UNA CARTA DEL SENADOR DE LA REPUBLICA SR. J. A. CASABUENA

También hace lo propio con relación a unas palabras del General Rafael Montalvo durante la visita que hizo al Cuartel de San Ambrosio. Texto de las contestaciones

El coronel Fulgencio Batista, jefe de las Fuerzas Armadas de la República, contestó ayer cumplidamente una carta que le enviara el senador José A. Casabuena, en relación con la creación del Instituto Cívico Militar.

Por ser interesante y preñada de emoción la carta del coronel Batista, nos complacemos en darle publicidad.

Dice así su misiva contestación:

«Ciudad Militar, Columbia, junio 3 de 1936.
«Dr. José A. Casabuena,
«Senador de la República.
«Capitolio.—Habana.
«Mi muy estimado amigo:

«Muy grata sorpresa constituye para mí su afectuosa carta de ayer, publicada en los diarios de esa fecha, a la cual, con gusto extraordinario, y hasta con un poco de emoción, le doy respuesta hoy.

«Bellos y valientes conceptos los suyos, de estimuladoras sugerencias para los hombres que luchan.

«Este testimonio, opinión de un hombre público que se pronuncia siempre con una imparcial convicción, dadas las circunstancias y forma en que se produce, resulta de verdad interesante.

«Si reconocido le estoy por sus palabras en relación con mi conducta pública, no menos reconocido me siento por la cita que hace del Instituto Cívico Militar, institución creada con definida objetividad, muy especialmente en lo que se refiere a formar la conciencia y el carácter de un recio tipo ciudadano, en cuyo medio se haga imposible ese ambiente enrarecido en torno de falsos valores que cristalizan en esa timidez colectiva a que se refiere usted.

«Por su juventud, por su capacidad, por su concepción del bien y por su condición de Senador, mucho pueden esperar las clases humildes del pueblo, de su cooperación decisiva a favor del desarrollo y mejor existencia del Instituto Cívico Militar. Con esas clases humildes lo espero yo también, de usted y de sus demás compañeros miembros de ese honorable Congreso, y del Ejecutivo de la nación, en cuyos poderes públicos, no sin razón, tiene puesta la esperanza y la fe el pueblo de Cuba.

«Al reiterarle mi gratitud por esta pública demostración suya, me es grato repetirme de usted como siempre, su muy afectuoso seguro servidor y amigo,

«Por la libertad de Cuba»:
F. Batista, M. M. y N.

CONTESTACION A MONTALVO

También el coronel Batista tuvo ocasión de contestar efusivamente, por medio de emotivo telegrama, a las palabras sinceras y plenas de afecto vertidas por el general Rafael Montalvo, secretario de Defensa Nacional, en relación con la organización de las fuerzas armadas; palabras que pronunciara el citado general Montalvo durante su visita al cuartel de «San Ambrosio», y que este periódico recogió íntegramente.

He aquí el texto del telegrama:

Junio 1ro., 1936.
«General Rafael Montalvo.
«Secretario de Defensa Nacional.
Habana.

«Profundamente reconocido por sus palabras honrando organización Fuerzas Armadas en estos momentos.—**F. Batista**, M. M. y N., Coronel Jefe del Ejército Constitucional».

La Sociedad Cubana de ingenieros ofreció ayer un ponche de honor al secretario de O. P. Sr. R. Simeón

El homenajeado dijo que los profesionales pueden tener fe en la actuación de la Secretaría, que se encargará de defender sus derechos. Personas que asistieron al acto

En la tarde de ayer se celebró, en los salones de la Sociedad Cubana de Ingenieros, el homenaje que dicha institución ofrecía al señor Raúl Simeón, por su exaltación al cargo de secretario de Obras Públicas.

La concurrencia era numerosa. Imposible reseñarla. Entre los muchos asistentes recordamos a los profesionales, señores Miguel Villa, presidente de la Sociedad; F. Gutiérrez Prada, Pedro Pablo Cartañá, Francisco Saladrigas, Hilario del Castillo, Hernández Roger, presidente del Colegio Provincial de Arquitectos; Ricardo Corominas, secretario; Francisco Centurión, Mario Lens, José Antonio Cosculluela, Carlos Pichardo, Augusto Muxó, Suárez Murias, Jorge Brodermann, Rivero, Francisco Gastón, Angel López, Leopoldo del Cueto, Mr. Wester, Vicente Delgado, Gustavo Coya, Valladares, Francisco Guerra, Emilio Maza, Gustavo Rodríguez Roa, Angel A. Ortega, Manuel J. Puente, José Méndez.

Eduardo J. Chibás, ex secretario de Obras Públicas; Enrique Ruiz Williams, ex secretario; Raúl Hermida, Lorenzo Queralt, Eduardo Tella, Manuel Delgado, Ruiz Echevarría, Melchor E. Gastón, Francisco de Sola, Luis E. Muñoz, Javier Campeón, J. R. Alvarez, Eduardo Brumar, Julio Lecuona, Armando Hernández Miguel, Armando Macías, López, Vicente Sallés, Ramón Tapia, Carmelo Farrés, Luis de Cena, Luis Sorondo, Sotero Escasa, Rafael Giquel, Jerónimo Acosta Recio, del Distrito de Camagüey; Miguel A. Martínez, Silvio de Cárdenas, Francisco R. Ovando, Raúl Otero, Alberto Broch, Felipe Ponce de León, Ricardo C. Lavastida, Luis Canales, Leopoldo Ramos, jefe del Distrito de Santa Clara; Ignacio Galdós, Rafael Arroyo.

Ricardo Edelman, José M. Santos, Manuel Febles, Luis Varona, Humberto Fonts, ingeniero Monteagudo, José Gómez, José A. Fránquiz, Aurelio Noy, Marcos A. Romero, José F. Caso, Ramiro Fernández, Gabriel Vidal, Rafael Arroyo, Celestino Alvarez, Barrera Rubio, Joaquín Pedraza, en representación del Directorio del Transporte; Gerardo Pérez Puelles, José Saldices, M. Junco, Rafael García Bango, Honorato Colete, Enrique Luis Varela, Eduardo Gastón, ingeniero Benítez, José A. Casas, Giordano Casas, del Distrito de Matanzas, y otros muchos.

Un grupo de damas y damitas asistió también al homenaje. Sra. de Villa, señora de Gutiérrez Prada, señora Adriana Faures viuda de Miguel, Nila López Miranda, Estela Figueroa de Alomá, Graciella Figueroa de Diviñó, Amalita Rivero de Díaz, Señoritas: C. Feros, Lolita Sánchez, señorita Villa, Graciela Hermida, Ursula y Estela Cuervo, María Luisa Figueroa.

Fué servido un rico ponche, con profusión de pastas y bocaditos.

LOS BRINDIS.—En nombre de la Sociedad Cubana de Ingenieros, ofreció el acto el señor José Antonio Cosculluela, quien se refirió a las grandes simpatías con que contaba por su actuación profesional y ciudadana, el señor Raúl Simeón, por lo cual habían sentido en esta institución sincera satisfacción al conocer que había sido llevado a la Secretaría de Obras Públicas, pues siendo por todos conocida su idiosincracia, y por él especialmente, que había laborado largo tiempo en la Junta Nacional de Sanidad, sabía cómo en todo tiempo había laborado por los derechos de los profesionales, por lo que no dudaban un momento que en su ardua labor, a la que está haciendo frente, seguiría esa senda. En nombre de la institución manifestó que podía contar con la cooperación de todos sus compañeros, de la que era expresión aquel acto.

EL SR. RAUL SIMEON.—El señor Simeón agradeció el homenaje con las siguientes palabras:

«Queridos compañeros: Cuando se rinde un homenaje sincero y espontáneo, como éste, no debiera la palabra interrumpir el deleite superior de nuestro espíritu, dejando que gozara extasiado en la contemplación de tan noble prueba de afecto y compañerismo.

«Pero la emoción hace que el corazón, hecho palabra, salte de nuestra boca para expresar el más profundo agradecimiento por tan inmerecido homenaje, que habrá de servir de tónico para redoblar nuestros esfuerzos por el mejoramiento de las profesiones de ingeniero y arquitecto.

«Todos ustedes saben la enorme responsabilidad que sobre mí pesa, al hacerme cargo de un departamento del Estado de tanta importancia como es la Secretaría de Obras Públicas, en tan difíciles momentos; y digo difíciles, no porque el país atraviese instantes de dificultad ni de peligro, sino difíciles porque comienza una nueva etapa de nuestra vida ciudadana al iniciar sus labores un gobierno producto de la elección popular, en la que es necesario el concurso de todos los cubanos para encauzar al país por senderos de orden y prosperidad. Y son los profesionales los más llamados a intervenir, por su preparación y cultura, en la solución de los importantes problemas a resolver. Mi designación para ocupar la Secretaría de Obras Públicas ha sido producto de la política; en su mar habremos de bogar; sus intereses habremos de atender, pero siempre orientados en los principios y dictados de nuestras instituciones profesionales.

«Desde hace algunos años, sin pensar en ocupar el cargo que hoy me honra, he venido estudiando una nueva estructuración de la Secretaría de Obras Públicas, a fin de que sea una oficina técnica, cuyo funcionamiento responda a las necesidades de esa parte de la Administración pública; y ahora se me presenta la oportunidad de llevar a la práctica lo que yo me imaginé que podía entregar a otro para que lo hiciera. Prometo a ustedes que, no de repente, sino progresivamente, habré de llevar a cabo la transformación ordenada de la Secretaría de Obras Públicas.

«Completamente compenetrado con las ideas del honorable señor Presidente de la República, doctor Miguel Mariano Gómez, habremos de realizar un meditado plan de obras útiles e indispensables, tales como el saneamiento de nuestras poblaciones, tan abandonadas, tan necesitadas de la atención oficial, saliéndole al paso a las epidemias que exterminan a millares de ciudadanos; acueductos, alcantarillados, carreteras, caminos vecinales, que permitan al campesino transportar sus productos; hospitales y muchas escuelas. Esos serán nuestros empeños.

«Es necesario, es de vital importancia para la nación, que se realicen muchas obras públicas que, además de ser útiles, sirvan para llevar el pan a los hogares cubanos y aumentar el torrente circulatorio del dinero, que se traduzca en prosperidad y bienestar para el Estado. Pero es necesario, además, que esas obras sean bien estudiadas y atendidas por técnicos y sacadas a subasta pública, adjudicándose al mejor postor, para así acabar con el lamentable procedimiento de realizar obras por administración, inspirando confianza a los que prestan sus servicios, en distintas formas, al Estado, con la más escrupulosa inversión de fondos y la seguridad y puntualidad en el pago de dichos servicios.

«Es, pues, indispensable, y yo recabo en estos momentos la más decidida cooperación de todos los ingenieros cubanos en la obra que vamos a emprender; nuestra profesión de ingeniero ha sido postergada y hasta humillada en nuestro país, y no ha tenido más baluarte ni defensa que esta prestigiosa Sociedad Cubana de Ingenieros, que agrupa en su seno a lo más culto y preparado de este sector profesional.

«Yo suplico a todos que tengan fe en mi actuación en la Secretaría de Obras Públicas. Y quiero terminar reiterando la expresión del sentido agradecimiento por este hermoso acto que no podré nunca olvidar, brindando por la unión de todos para laborar por el prestigio y mejoramiento de nuestras profesiones, inspirados en los más elevados propósitos de amor y respeto para el bienestar de nuestra patria. He terminado».

Nutridos aplausos fueron prodigados al señor Simeón, siendo muy felicitado.

ESTE ASUNTO QUEDO SOBRE LA MESA, LO QUE SE HIZO TAMBIEN CON OTRA PETICION DE CREDITO

La congresista Herminia Rodríguez pidió que se invitara a los exilados a regresar a la República. Hubo ayer dos sesiones secretas y dos públicas, una de ellas extraordinaria

A las tres en punto la Cámara se constituyó en sesión ordinaria.

Varona solicita la comprobación del «quórum». Se pasa lista y responden 88 congresistas.

La sesión continúa.

Son aprobadas dos actas correspondientes a dos asambleas anteriores.

Se da cuenta con dos comunicaciones del Ejecutivo en las que participa haber ordenado la investigación solicitada por la Cámara en peticiones de datos sobre los gastos de Palacio durante el último Gobierno Provisional y los créditos «congelados» en los bancos de España, pertenecientes a industriales tabacaleros cubanos.

Se da cuenta con las comunicaciones del Senado informando haber elevado al Ejecutivo Nacional diversos proyectos de ley aprobados por dicho Cuerpo.

Se deja sobre la mesa—luego de su lectura—un mensaje del Jefe del Estado pidiendo un crédito de 208 mil pesos para atender la manutención de presos y penados.

Queda en la mesa también un proyecto del Senado que concede un crédito de 60,000 pesos para reforzar el presupuesto fijo del Poder Judicial en la parte que se refiere a los casos de doble paga (asunto de los jueces municipales suplentes).

Un proyecto del Senado, relativo a la dotación que deberán percibir los Consejeros Provinciales y que tiene carácter de urgencia, se dejó sobre la mesa.

Se acordó imprimir y repartir copias entre los señores representantes e incluirla en la próxima orden del día para su debate, de una moción suscrita por Juan J. Arrúe y otros, interesando del Ejecutivo Nacional se abra una investigación sobre los hechos de sangre ocurridos recientemente en el barrio de Jauco, Baracoa, Oriente, con motivo de un juicio de desahucio en una finca cafetalera.

Se acordó imprimir y repartir copias de una moción presentada por la congresista señora Herminia Rodríguez, designando una Comisión que invite a los exilados revolucionarios a que regresen al territorio nacional, a fin de que tomen parte en las luchas cívicas.

Dice así la moción de la señora Rodríguez:

Primera: Que el señor Presidente de la Cámara se comunique con los distintos líders revolucionarios que se encuentran en el extranjero, al objeto de interesar de ellos si verían con gusto el entrevistarse con una comisión de este cuerpo legislativo para propiciar su reintegración a las luchas cívicas de la nación.

Segunda: Que se designe una comisión compuesta de un representante por cada partido político, para que se traslade al extranjero y se entreviste con los líders revolucionarios que están en el exilio.

Tercera: Que los gastos que origine esta misión se hagan con cargo a las cantidades sobrantes o no afectadas, si las hubiere, para el mantenimiento de esta Cámara.

Cuarta: Que en caso de no ser viable por el estado de los fondos públicos, dichas gestiones se llevarán a cabo con la cooperación económica de todos los legisladores.

CUESTION DE PRIORIDAD.—La Cámara se declaró seguidamente en sesión secreta y después acordó un receso de 30 minutos.

En dicha sesión secreta fué designada una comisión que se trasladase al Senado, para discutir el derecho de prioridad de uno de los Cuerpos Colegisladores en el tratamiento de las leyes de amnistía y de solución del problema de la segunda enseñanza y autonomía universitaria.

Proyectos relativos a estas cuestiones fueron presentados simultáneamente en el Senado y en la Cámara.

En lo que respecta al asunto de la segunda enseñanza, la Cámara ha acordado ya una suspensión de preceptos reglamentarios para discutir el proyecto de Bravo Acosta, relativo al problema.

También llevaron al Senado, los comisionados, la encomienda de debatir la asignación a los Consejeros provinciales.

OTRA SESION SECRETA. — Al reanudarse a las siete de la noche, la asamblea, fué comprobado el «quórum» que acusó la presencia de 104 representantes.

El señor Germán López pidió una nueva sesión secreta para pedir aclaraciones sobre la sesión, plena de incidentes, del lunes, en la que fué aludido por algunos compañeros.

Para satisfacción del Sr. López, la Cámara hizo las aclaraciones solicitadas.

A las ocho y media, la Cámara se constituye otra vez en sesión pública y extraordinaria para continuar tratando de las Comisiones Permanentes.

Puesto, pues, a debate el artículo 21 del Reglamento, que es el que se refiere a las Comisiones, se ponen a votación dos enmiendas a la Comisión de Riqueza Pecuaria y sus derivados.

Es aprobada la que establece el nombre de Comisión de Riqueza Pecuaria, desechándose el de Comisión de Industria Pecuaria y sus derivados.

La de Caña y sus derivados se titulará Comisión de Caña, Azúcar y sus derivados.

Se aprueba, finalmente, el artículo 21, y se acuerda declarar permanente la sesión extraordinaria y continuarla el lunes con el fin de proceder a la designación de los miembros que habrán de integrarlas.

Son aprobados los artículos 22, 28 y 27 de la Ponencia sobre reformas del Reglamento. Este determina que ningún representante podrá formar parte de más de cinco Comisiones.

LA SESION ORDINARIA. — Se pasa seguidamente, a la sesión ordinaria.

Se le da lectura a un mensaje del Ejecutivo Nacional, dando cuenta de un convenio comercial con Alemania.

Se aprueba una petición de datos al Secretario de Agricultura, sobre centrales azucareros que no cumplen el decreto 485.

SUSPENSIONES DE PRECEPTOS. — Luego comienza la aprobación de numerosos proyectos con suspensión de preceptos reglamentarios.

Se aprueba un crédito de $6.000.00 para el pago de empleados temporeros de la Secretaría del Trabajo.

Otro crédito de $4.000.00 para el pago de empleados temporeros de la Secretaría de Gobernación, es solicitado por Bravo Acosta.

Se produce un ligero debate en el que intervienen Balbina Remedios, Suárez Rivas y López Blanco, sobre el artículo 275 del Código Notarial, en relación con permutas de los Notarios.

Hay una enmienda de Marino López Blanco, respecto de la suspensión por 180 días de los efectos del referido artículo.

Otra de Manuel Penabaz, determinando que el importe de la renta de los sellos de las jubilaciones se destine a la Caja de Jubilación.

Se aprueba el proyecto de Suárez Rivas relativo al Código Notarial, con la enmienda de López Blanco.

Se discute la enmienda de Penabaz, que es adicional. En el debate de la misma intervienen Bravo Acosta, Jacomino, Balbina Remedios, López Blanco y el propio Penabaz.

Se aprueba la enmienda, quedando establecido que tendrán derecho al retiro notarial las viudas de los notarios que hayan contribuído a la Caja de Jubilaciones durante 30 años.

Se aprueba un proyecto autorizando a los Consejos Provinciales para incluir en sus presupuestos los haberes dejados de percibir por los antiguos consejeros y los sueldos de los actuales.

Se aprueban un proyecto designando una comisión de 25 representantes para que en el término de 3 meses confeccione una ley de Reformas Agrarias.

Se aprueba una proposición de Garriga, en el sentido de que en la sesión ordinaria del lunes, se lea el informe del Secretario de Estado, sobre la petición de datos del primero relativa a los créditos congelados en los bancos de España.

Se le da lectura al Mensaje del Ejecutivo Nacional, solicitando la votación de un crédito de 208.000 pesos con destino a la manutención de presos y penados, durante cuatro meses.

Bravo Acosta estima que dicho crédito es excesivo y Pardo Jiménez, pide que se otorgue por un sólo mes.

Se acuerda dejar el asunto sobre la mesa para tratarlo en la próxima sesión.

Se aprueba un proyecto de Evelio Pous, por el cual se declara libre la exportación de alcoholes, aguardientes y licores a todos los puertos del mundo.

Se aprueba un proyecto de ley procedente del Senado, votando un crédito de 60. mil pesos, destinado a reforzar el capítulo 6, artículo 1 del personal del Poder Judicial suplente, y temporeros y casos de doble paga como a los jueces municipales suplentes.

Se acuerda derogar el decreto 681 de 21 de marzo, sobre permisos relacionados con la repoblación forestal.

Se aprueba un proyecto autorizando a las empresas industriales, que organicen colonias infant selir.aap celebrar sorteos, concursos y planes de regalos, siempre que entre los premios ofrezcan billetes de la Lotería Nacional. El Presidente de la República otorgará el permiso a las empresas industriales que deseen acogerse a la expresada ley.

A medida que ha ido avanzando la sesión el hemiciclo se desnutre. Apenas hay cincuenta representantes en sus curules.

Por dos o tres veces se piden votaciones nominales para denunciar la falta de quorum, pero los solicitantes son persuadidos a que retiren su demanda.

Se le da lectura a una proposición para que se vote un crédito de 40 mil pesos, con destino al Consejo Provincial de Pinar del Río.

Esto amenaza a la Cámara, con un debate y el señor Garriga solicita que el asunto se deje sobre la mesa para otra oportunidad.

Así se acuerda.

Otros asunto queda en la mesa: el proyecto otorgando la condonación de las deudas municipales por Contingente Sanitario, Becas, Servicio Civil, etc.

Bravo Acosta dice entonces: «Señor Presidente, puesto que no hay «quorum», yo pido que se dé por terminada la sesión.

Los representantes apoyan a Bravo, y la sesión se levanta.

Eran las diez y media de la noche.

El sepelio de la Sra. Alicia López Aldana de Godoy

Una sincerísima expresión de condolencia constituyó el sepelio verificado ayer en horas de la mañana, de la señora Alicia López Aldana de Godoy, dama muy distinguidCa por sus bondades y virtudes que gozaba de grandes simpatías en nuestra sociedad.

En la capilla central del Cementerio de Colón fué cantado un responso en sufragio de su alma.

En tan triste acto como en el del enterramiento acompañó en su hondo dolor a nuestro distinguido amigo Raúl Godoy, esposo de la finada y a sus hijos, una nutrida representación de la sociedad habanera.

Entre los que acudieron a la Necrópolis a testimoniarle su pésame se encontraban el teniente Hernández, ayudante presidencial, en representación del Jefe del Estado, el capitan Alonso, ayudante del Jefe del Ejército, coronel Batista; el coronel blica: el ex secretario de Hacienda, Mendieta, ex presidente de la República doctor Ricardo Ponce; los senadores José M. Casanova y Miguel Suárez, el Alcalde de la Habana, doctor Antonio Beruff; el administrador del DIARIO DE LA MARINA, señor Celso González; el capitán Héctor Aguilera, el capitán Leal, de la Policía Nacional; el representante Suárez Fernández, Federico Morales, Antonio Antón, José M. Benítez, el representante Pedro Mendieta Manuel Jiménez Lanier, el capitán Arias, de la Policía Nacional y otros muchos.

Paz a los restos de la desaparecida y reciban sus familiares todos nuestra cordial condolencia.

M.E.C.D. 2016

Cuando Ud. venga a
MIAMI
A compras, a negocios o pasa por esta ciudad en su camino al Norte; parar en el
HOTEL
DallasPark
localizado a corta distancia del centro de la ciudad.
Una habitación sola con baño $2 — $2.50 — $3
Doble habitación con baño $3 — $3.50 — $4
Un Apartamento para 2-3-4 personas $5 — $6
Especial precios por semana y por mes
S. E. 1st Ave. & 3rd St., Miami, Florida

NO TOME
"cualquier" purgante
Los muy fuertes pueden dañar: los muy suaves, no limpian bien.

La limpieza intestinal es por cierto esencial para la salud y el bienestar. Pero ¿sabe usted que muchos purgantes irritan los intestinos y a veces—con el abuso—hasta pueden originar serias lesiones? Por otro lado, laxantes débiles si bien pueden no irritar, tampoco limpian como es debido.

La elección de un purgante ha sido un verdadero problema hasta que el Dr. Benjamín Brandreth, afamado médico inglés, consiguió combinar científicamente seis hierbas de seis diferentes países en una fórmula perfecta; un laxante y purgante que limpia eficazmente sin irritar—y que, además, tiene la ventaja de no afectar la digestión.

Las Píldoras de Brandreth son por esto un remedio de toda confianza: tanto que, si fuera necesario, pueden tomarse cada día—y no envician ni irritan el intestino. Son píldoras puramente vegetales—inofensivas—de efecto lento, pero seguro y completo.

Tome usted las Píldoras de Brandreth y observe su maravillosa acción. Se dará usted cuenta de porqué las Píldoras de Brandreth son el remedio favorito en 70 países del mundo. Pídalas en las buenas farmacias.

FARMACIA
OROGUERIA
DE
"JOHNSON"
DE TURNO LOS LUNES
obispo No 30 TELEFONO-A-2129.

LA MAYOR
35 EDIFICIOS
700 EMPLEADOS
SARRA
DROGUERIA
ABIERTA TODOS LOS DIAS
TODA LA NOCHE LOS MARTES
A-8026 A-3641

FARMACIAS

de turno hoy JUEVES

DESDE BAHIA A PASEO DE MARTI (PRADO)

Monserrate 45 ..... M-2126
Avenida de Bélgica y Brasil (Monserrate) y Tte. Rey . M-4413
Aguiar y Chacón M-6443
A Arias (Trocadero) y Crespo M-5533
Ave de Bélgica (Egido) número 8. M-2455 y M-4425
Cuba No. 126 ..... A-9830
Presidente Zayas (O-Reilly No. 67 ..... M-4000
Marta Abreu (Amargura) 44 M-9625
«Santa Rita», Aguacate 142 M-1288

DE PASEO DE MARTI (PRADO) A P. VARELA (BELASCOAIN)

Ave. de Italia (Galiano) 41 M-9015 y M-5706
Ave. de la República (San Lázaro) 99. M-3545 y ... M-4525
Ave. de la República (San Lázaro) 257. U-6655 y ... U-4119
R. M. de Labra (Aguila) entre Monte y Estrella ... M-4886
Máximo Gómez y S Nicolás M-5030
Salud No. 173 ..... U-6895
Someruelos No. 26 ..... M-5003
Víctor Muñoz (Sitios) y Campanario M-4508
Zenea (Neptuno) No. 6 ... M-3377
M. Lazcano (Manrique) y Dragones M-4774
R. de Luzuriaga (Vives) 186 A-6162
P. Varela (Belascoaín) 86-E U-1717

DE P. VARELA (BELASCOAIN) a AVE. DE MENOCAL (INFANTA)

Ave. de Menocal (Infanta) y Príncipe U-6873
Ave. de Menocal (Infanta) 6 A-7560
General Carrillo (San Rafael) y Hospital U-6869 y ... U-4098
Mayor Gorgas (Virtudes) y Oquendo U-6778
Padre Varela (Belascoaín) y Zenea U-5402
Padre Varela (Belascoaín) 50 U-6600
Romay No. 55 ..... U-4470

VEDADO

Ave. de España (17) entre E. y F. F-6110
Ave. de España (17) y 4 F-2333 y F-6006
Ave. de Wilson (Línea) entre J y K F-6113
Calzada entre Paseo y 2 ... F-6174
23 entre 8 y 10 ..... F-6122
25 No. 229 ..... F-4488

VEBORA

10 de Octubre y Josefina ... I-7702
Concepción y Porvenir ... X-3030
O-Farrill y J. A. Saco ... I-7730
Santa Catalina y Cortina ... I-7786

JESUS DEL MONTE Y S. SUAREZ

10 de Octubre (J. del Monte) No 204 ..... X-3033
10 de Octubre (J. del Monte) No 280 ..... I-6210
Quiroga y Delicias I-6151
Zapotes 22 esq. a Flores ... I-6151

LUYANO

Calzada de Concha número 4. X-2222 y X-2223
M. Fernández de Castro (Luyanó) X-2220
Villanueva y Santana I-7771

CERRO

Buenos Aires y Paz I-3003
Calzada del Cerro y Palatino I-7266
San Pablo No. 86 ..... U-7026

—Este grupo deberá prestar servicio público todo el día y toda la noche de los domingos siguientes: Febrero 9, Marzo 22, Mayo 3, Junio 14, Julio 26, Septiembre 6, Octubre 18 y Noviembre 29.

HABANERAS

LA MODA ACTUAL

CONJUNTO DE SPORT

Este moderno **suit** creado expresamente para una distinguida dama americana está confeccionado en una tela especial de lino color natural, adornada con vivos o ribetes de lana color violeta del mismo color que la blusa interior, que le ofrece un aspecto elegante al conjunto.

EL USO DEL PERFUME

Es por la noche cuando la mujer elegante debe usar las esencias más fuertes y penetrantes en el traje y el cabello, en la confianza que no molestará.

Hasta esa hora en que la rodea el misterio de la noche, no se permite al perfume invadir el terreno romántico, entonces se elige el que sea subyugador y, netamente femenino.

Indicamos los perfumes **Gabilla** como los más exquisitos dentro de los modernos, conociendo que poseen el don del ensueño entre sus variados extractos de flores escogidas.

La de jazmín, **sweet pea**, gardenia, violetas y lilas en las llamadas Virgen loca, Tango, Mon Talismán o Hosseger, puede encontrarse la que mejor vaya a su tipo y carácter.

TELAS DE NOVEDAD

Entre las telas elegantes que aparecen en el mundo de las modas se destaca una de hilo escocés parecida al **marquisette** que tiene una caída perfecta, siendo sus colores preciosos.

Las telas que se han fabricado este verano constituyen una comodidad práctica, pues, además del lucimiento que tienen, pueden servir para varios usos y empleos. El **challés**, por ejemplo se verá igual en las playas que en los salones, usándose también para trajes de **sport** y de menos vestir. Los dibujos que presenta esta tela transparente son preciosos, aunque tiene en su tejido algo de lana. Los tonos verdes en estampados sobre fondo negro, azul y rojo, son de gran calidad.

En cuanto a telas legítimas la de **shartung** es la más práctica, escogida por el elemento más elegante por su gran caída y tonos distinguidos. Hay una tela preciosa en tono gris, que está muy de moda, dentro de ese brillo que tiene la piedra de luna, prestándose lo mismo para la confección de un traje de **sport** que para la calle.

El principal interés y encanto en la moda femenina se descubre en los detalles, viéndose una diversidad de adornos en todos los modelos que representan el actual movimiento. En un modelo de warardol azul marino se admiraba un adorno que era un peto con la falda igualando el adorno, además de los guantes y las solapas de la blusa que tenía estampado en blanco

ONDULACION MODERNA

Las variaciones de la moda traen consigo cambios radicales en los procedimientos, siendo el peinado uno de los detalles donde más se destacan los movimientos que le imprimen los creadores.

Los difíciles peinados atniguos que tanto admirábamos, resultaban una complicación para las damas, porque tenían que usar de las tenacillas de rizarse el cabello para colocarse los bucles y crespitos que lo adornaban.

Ahora vemos nuevamente esos peinados, aunque ya no resultan difíciles de confeccionar, puesto que las máquinas modernas solucionan esos problemas. La peluquería **Rayja** en Aguila 82, ha recibido aparatos **Croquignol** con los que pueden hacer fácilmente el ondulado moderno dentro de la técnica más perfecta.

¡SI QUE HAY DIOS!

El insensato grita que no hay Dios;
el hombre abominable y corrompido
lo dice sin cesar. El pervertido
vive corriendo del placer en pos;
y fuera del placer, vive afligido.

¡El placer, el placer! Vida de encomio,
de vanidad tan solo, y de alegría;
es la existencia del que viva al día,
del que goza en los brazos del demonio
cosechando el olvido y la falsía.

Luego, más tarde, el alma arrepentida
con ánimo, se dobla en contrición;
entonces sí que hay Dios, hay la ilusión
de volver a cobrar la fe perdida,
demandando del Señor todo perdón
y alentando esperanza de otra vida.

ANONIMO

Mayo de 1936.

MENU DEL DIA

Almuerzo.	Comida.
Cantaloup.	Grape fruit.
Revoltillo de jamón.	Puré de tomates.
Carne guisada con papas.	Pollo a la Villeroy.
Arroz blanco. Ensalada.	Papas asadas. Ensalada.
Panetelitas borrachas.	Cake de naranjas.

RECETAS DE COCINA
Cusubé.

Se pasan por un colador veinte cucharadas de almidón de yuca, agregándole dieciséis de azúcar pulverizada, un poco de anís molido, una cucharadita de manteca, una de mantequilla, dos o tres de vino seco y un huevo. Se amasa bien y se forman los cusubés, colocándose en una tartera y cocinándose al horno.

M. R. de FONTANILLS

GANE 500 DOLLARS
al mes, trabajando 2 horas diarias en casa. Asunto serio. Interesa a hombres y mujeres. Pida catálogo "gratis" con referencias solventes de todo el Mundo, en el cual hallará muchos medios de ganar dinero. Deseamos Agentes. PROCEDIMIENTOS INDUSTRIALES A. FORMOSO. La Coruña. (Edificio Formoso). España

CIENCIAS COMERCIALES
Cursos de un y dos años
Manejo de negocios y enseñanza de secretaría
El período estival de 6 semanas comenzará el 29 de junio
El semestre otoñal empezará el 8 de septiembre
¡Pídanse informes!
Fundada hace setenta y dos años
PEIRCE SCHOOL
PHILADELPHIA, PENNSYLVANIA, U. S. A.

Los primeros pasos
después de una enfermedad
Muy valioso es el Tónico Bayer como reconstituyente después de ciertas enfermedades, como paludismo, gripe y fiebres.
El Tónico Bayer ayuda a recuperar pronto la agradable apariencia y la sana alegría que da la buena salud, porque enriquece la sangre, tonifica el sistema nervioso, renueva las reservas orgánicas.
TÓNICO BAYER
DA FUERZA • VIGOR • ENERGÍA
La única persona preparada para diagnosticar y curar enfermedades, es el médico. Acuda Ud. al médico si nota síntomas de alguna enfermedad.

CRUCIGRAMAS

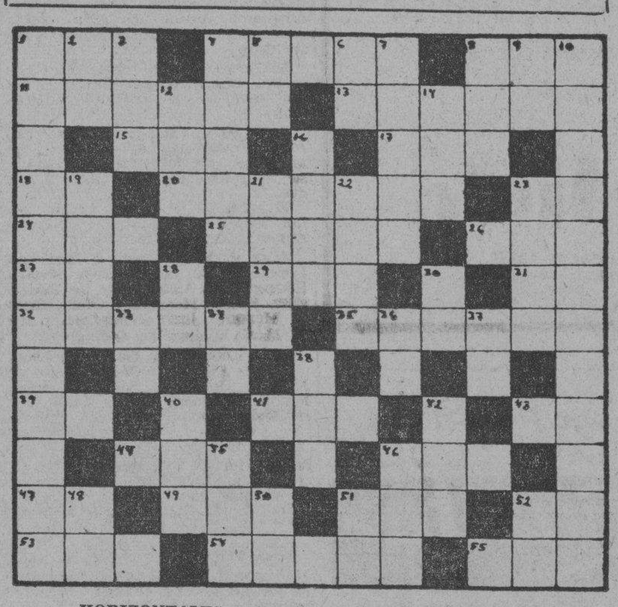

HORIZONTALES

1.—Canal que toma agua de un río.
4.—Planta umbelífera, comestible (plural).
8.—Famoso hacendista francés.
11.—Alción de México.
13.—Tiempo del verbo pasar.
15.—Sauce.
17.—Artículo (pl.)
18.—Asociación Canaria.
20.—Hijo de David.
23.—Pronombre.
24.—Artículo (pl.)
25.—Nombre masculino.
26.—Adjetivo possivo (pl.)
27.—Diptongo.
29.—Río de Suiza.
31.—Preposición.
32.—Que une.
35.—Rey de las hadas y de los genios del aire, en la mitología escandinava.
39.—Marchar.
41.—Baile.
43.—Interjección.
44.—Reza.
46.—Género de insectos.
47.—Sobre (en inglés).
49.—Composición poética.
51.—Pronombre demostrativo.
52.—Artículo.
53.—Planta purgante.
54.—Cualquiera de los cuerpos celestes que pueblan el firmamento.
55.—Valle en las montañas de Santander.

VERTICALES

1.—Vasta llanura cerca de Châlons-sur-Marne, en Francia, donde fueron derrotados los hunos mandados por Atila.
2.—Contracción.
3.—Historiador cubano.
4.—Levantar.
5.—Letra del alfabeto griego
6.—Obras Públicas.
7.—Aumentativo de sala.
8.—Artículo (pl.)
9.—Naipe.
10.—Ciudad de Alemania.
12.—Yunque pequeño.
14.—Baile.
16.—Elevación del terreno.
19.—Hijo de Adán y Eva.
21.—Pintor holandés llamado «el Bambocio».
22.—Célebre político y escritor inglés. Fué canciller de Enrique VIII y murió decapitado por negarse a reconocer la autoridad espiritual del rey.
28.—Preposición inseparable.
30.—Nota musical.
33.—Montaña de China.
34.—Escuché.
36.—Nombre de letra.
37.—Dios del Sol.
38.—Cada una de las prominencias que forma la superficie del agua agitada.
40.—Juguete.
42.—Monte del Asia Menor.
45.—Río de Italia.
46.—Pronombre demostrativo.
48.—Sílaba que repetida resulta el nombre que se le da a un niño pequeñito.
50.—Naipe.
51.—Terminación de infinitivo.
52.—Interjección.

Para Lombrices
VERMIFUGO
TIRO SEGURO
del Dr. Peery
De resultado eficaz para niños y adultos.
Lo recomiendan los médicos.
¡CUIDADO! No arriesgue malos resultados con imitaciones de efectos violentos. Exija que le den el producto legítimo, con el nombre del famoso DR. PEERY.

36 becas gratis
y otras ocupaciones provechosas si estudia
Inglés
Saber Idiomas
Una fuente de entradas que muchos descuidan
Solicite Ud. este folleto gratis con toda la información, al:
Sr. Secretario del INSTITUTO LINGUAPHONE
South Ferry Bldg., NUEVA YORK
¡GRATIS!
Envíeme "SABER IDIOMAS" y una matrícula en blanco por mensualidades.
Nombre .....
Dirección .....
Ciudad .....
Ocupación .....
ZULUETA 30, esq. a NEPTUNO
HABANA

Lea ¡ALERTA! al mediodía. Un periódico al alcance de todas las mentes y todos los bolsillos

Solución al Crucigrama anterior

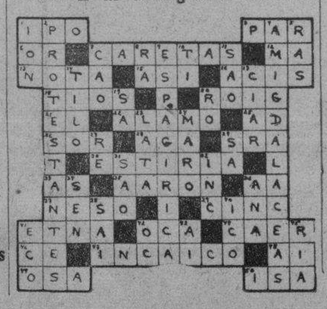

CIENCIA E INVENCION

En los estados federados de la Península de Malaca se gastó en 1935, el 30 por ciento más de electricidad que en 1934; también se está extendiendo el uso del teléfono.

El Cuerpo de Bomberos de Cincinnati, ha puesto en práctica un método especial para descargar el agua de los dudrantes del servicio de incendios en el invierno, evitando, a la vez, que se congele.

En las Indias Holandesas se consume el 13 por ciento más de aparatos de radio que en 1935.

Se ha inventado una máquina para probar la calidad de los aceites de motor, que consiste en dos placas rotatorias de metal, cuyo calor, al girar, se mide por un termómerto ultrasensible.

El Gobierno del Estado Libre de Irlanda ha publicado un decreto por el cual se hace obligatorio el consumo del 50 por ciento del trigo nacional, cuando antes era sólo del 33 por ciento.

Los ingenieros rusos han terminado de instalar en Turquía la primera de las cuatro grandes fábricas de telares de algodón, que el Gobierno erige para aumentar la producción nacional.

LA LLUVIA EN LA REPUBLICA

Habana, junio 3 de 1936.
Observatorio.

En las últimas veinticuatro horas llovió en Dimas, Bahía Honda, Orozco, Cabañas, Guanajay, Viñales, Pta. de Golpe, San D. Baños, Taco Taco, San Cristóbal, Artemisa, Güines, San Nicolás, Vegas, Palos, Vereda Nueva, Ceiba del Agua, San Antonio de los Baños, Santa María del Rosario, Cuatro Caminos, Cotorro, San Francisco de Paula, Jaruco, Caraballo, Campo Florido, San Antonio de Río Blanco, A. Naranjo, La Salud, Gabriel, General Peraza, Alquízar, Los Pinos, Madruga, Santiago de las Vegas, San Antonio de las Vegas, C. de Güines, Melena del Sur, Puentes Grandes, Caimito, Punta Brava, A. Apolo, Regla, Guanabacoa, Jesús del Monte, Luyanó, Aguacate, Bainoa, toda la provincia de Matanzas, Santa Clara y Camagüey, Cacocum, Babiney, Jiguaní, Santa Rita, Baire, Guisa, Bueycito, Cauto, Río Cauto, Guamo, Chaparra, Puerto Padre, Holguín, Veguita, Central E. Palma, Yara, Bayamo, y en toda la zona de Santiago de Cuba torrencialmente. En los demás lugares no llovió.—Torres, Jefe del Centro.

Próximo homenaje en Consolación al senador Gutiérrez

Los consolareños desean demostrar su estimación al mencionado legislador

El próximo día siete de junio celebra Consolación del Sur, un homenaje popular al doctor José Manuel Gutiérrez Planes Senador de la República. Este homenaje lo realizan los consolareños para patentizar a uno de sus más ilustres hijos, la devoción y el cariño que guardan por el mismo.

El doctor Gutiérrez Planes, hace años que falta de su pueblo natal pero el número de amigos que tiene en dicho lugar, y la simpatía que el acto ha despertado, hacen esperar que el mismo, revistirá una brillantez inusitada.

Aunque el homenaje tiene carácter local, la personalidad del doctor Gutiérrez Planes hará que la fiesta tenga enorme trascendencia, ya que de toda la provincia concurrirán representaciones que, espontáneamente han ofrecido su adhesión a tan loable propósito.

La Prensa capitalina enviará su representación.

Son muchos los actos que se verificarán en honor del doctor Gutiérrez Planes, a los que coadyuvan con enorme entusiasmo todas las fuerzas vivas y sociales de la población, culminando los mismos, con un gran banquete que tendrá efecto en el teatro «La Avellaneda», de dicha villa, a la una de la tarde del citado día siete del presente mes.

Al doctor Gutiérrez Planes lo acompañarán, además, distinguidas personalidades y amigos.

666 Domina el PALUDISMO en tres días.
CATARROS en un día.
Líquido- tabletas, Salve Ungüento Gotas para la nariz
Tónico y Laxante.

Causa de Desaires
Mal Aliento
No precisa explicar cómo el mal olor del aliento puede ser la causa de desaires y cómo puede arruinar el porvenir de un hombre o destruir la felicidad de una mujer, pues es bien sabido cuan ofensivo es el mal aliento.
En los diarios y revistas se ha desarrollado el tema extensamente.
Lo malo es que uno mismo nunca sabe cuando tiene mal aliento y, por delicadeza "ni su mejor amigo o amiga se lo dirá".
Para evitar la acumulación de impurezas y las fermentaciones tóxicas en el estómago y en los intestinos, que son causa del mal olor del aliento y muchos otros males, tome dos o tres cucharaditas de Ventre-Livre en medio vaso de agua, todas las noches por una semana.
Uselo así de vez en cuando.
Ventre-Livre corrige y evita el mal aliento, mal sabor en la boca, dolores de cabeza, gas en el estómago o el vientre, eructos, mareos, náuseas, indigestión, agrura en el estómago, dolores en el vientre o en el estómago, estreñimiento, biliosidad, ardor en la garganta, pesadez y malestar en el estómago.
Ventre-Livre vigoriza los tejidos musculares del estómago y de los intestinos y favorece el funcionamiento del hígado.
Es agradable de tomarse.
Téngalo siempre en su casa.
Use Ventre-Livre

SANATORIO
DEL DR. CORDOVA
para
Enfermedades Nerviosas y Mentales
Médicos de visita:
DR. ARMANDO DE CORDOVA
Dr. Rodolfo J. Guiral —— Dr. José R. Valdés Anciano.
Médico Interno:
Dr. Andrés Valdés Domínguez.
Arroyo Arenas — Kilómetro 17 — Teléfono 23.
Consultorio del Dr. Cordova — Belascoaín 95.
Lunes, Miércoles y Viernes, de 3 a 5.
Teléfono M-3400

TOME Coca-Cola
Es pura y saludable

MATANCERAS

DEL GRAN MUNDO.—Chez Migoya.

Tuvo caracteres de inigualada brillantez, la fiesta con que la señorita Emelita Gutiérrez Gallardo, festejó su onomástico, la noche del pasado sábado.

Una gran recepción tuvo por marco, aquella casa preciosa de la calle de Milanés, que fué antaño, retiro y hogar del poeta del mismo nombre, del malogrado bardo, cuya existencia nublara para siempre, el gran dolor de un amor no correspondido.

Para atractivo y lucimiento de esa soirée en la mansión señorial de los esposos Manuel Gutiérrez Migoya y Emelia Gallardo, se pusieron a concurso, cuantos alicientes atraen a la juventud, y hacen hoy su deleite y su satisfacción.

Una magnífica Orquesta, la de Aniceto Díaz, consumió un extenso programa bailable.

Las mesas de bridge estuvieron así mismo a disposición de los fanáticos por ese juego.

Y en el hermoso dining room, las exquisiteces de un espléndido buffet, alternaban con las delicias del improvisado Bar, que no dejó de funcionar en toda la noche.

Decorada la casa bellamente por los artífices del botánico, el decano de nuestros jardines, realzaban plantas y flores, el caudal que en muebles, objetos de arte y lienzos y tapices, tienen los esposos Gutiérrez-Migoya, en su residencia.

Las monumentales arecas de ese jardín de Amézaga, se veían por todas partes, dando vida con su lozano verdor, a los bien decorados salones.

Eran además, infinitas las ofrendas florales, que en ese día tan grato para ella, recibió la señorita Gutiérrez Gallardo.

En búcaros y en jarras, con sus correspondientes tarjetas, vimos los nombres de Amparo Araña de Botet, de Elsa Ulmo de Solés, de Carmen Leonor Martínez, de Estrella Brito de Harves, de Mrs. Jordán, de Ernesto Viñas, de las señoritas Velasco, de Bernardo Rodríguez, de las señoritas Alcebo, y Amézaga.

Era de dalias pomposas, la caja que a la ideal Emelita dedicara el Cónsul de Norte-américa en Matanzas Mr. Thompson.

De gladiolos y rosas, la de la señora de Begueristaín, María Rivero.

De nardos y claveles, la de Gloria Alberty de Tapia.

Y las de Eduardo Alfonso, de Juanita S. de Escandón, del doctor Nicolás Saavedra, de Gloria G. de Roig, y de la de María Luisa Bidopia de Guiteras.

Iniciada la fiesta a las diez, tuvo que reducirse al radio de los salones, por la inclemencia del tiempo que impidió utilizar el lindísimo patio, —patio de un sabor colonial en el que las trepadoras enredaderas forman palio perfumado— y en el que, aquí y allá, se ven poéticos kioscos, cantarinas fuentes y deliciosos rincones, que matizan de blanco, las románticas madreselvas, los estefanotes y las hipomeas.

Con la gentilísima festejada hacían los honores de la casa sus amantes padres, el prestigioso comerciante de esta plaza Don Manuel Gutiérrez Migoya, Gerente de la Compañía Refaccionista y su esposa la dama tan distinguida Emelia Gallardo.

Lució Emelita en esa noche de su fiesta, un rico traje azul, que realzaba su arrogante figura, la más airosa, la más charmantte, de cuantas hoy exhornan los salones yumurinos.

Daré nombres ahora, y como fiesta de juventud, tiene ésta la preferencia, en un bunch de graciosas mademoiselles que formaban parejas con apuestos young gentleman: María Bertha Amézaga y Anselmo Beoto, Puchú Alcebo y Carlos Irastorza, Aidita Esquerré y Miguelito Maribona, Libia Jáen y Panchón Rabelo, Alicia Amézaga y Arturo Cervera, Coquito Jáen y Manolo Montaño, Clara Luz Area y Alejandro Esquerré, Margot Esquerré y Silvio Valdés Cartaya y Herlinda Urréchaga y Eduardo Alfonso.

Sigue la relación de nombres con flores de tan fragante aroma, como Minina Guzmán y Ulmo, Carmita Irastorza, Fefa Rossié, Angélica y Panchita Velasco, Carmen Luisa Amézaga, Hortensia Sarasúa, Graziella Alcebo, Zenaida Saavedra, Luz Soto, que hacían parejas con Juan Guerra, José M. Hernández, Luis y Heriberto Rodríguez, Luisito Amézaga, Miguelito Esnard, Nemesio Urréchaga y Eduardo Hernández.

Elsita Solés, blonda como las mieses, de alabastrina blancura, y con toda la arrogancia de aquella magnífica beldad que fué proclamada por el periódico «El Mundo», reina de la belleza matancera.

Noemí y Aleida Obregón, dos astros que están llamados a brillar en nuestro firmamento con fulgores solares.

Carmen Leonor Martínez, la Vivian Conill, de los salones matanceros, por que como en la gran leader del Almendares, se aunan en ella, con la belleza y la gracia, el poderoso atractivo de una educación y un refinamiento exquisitos.

Daré ahora turno a los matrimonios que estaban representados en esa fiesta, por parejas tan simpáticas, como el doctor Guiteras y María Luisa Bidopia, José Manuel Martínez y Dulce María García, Salomón Obregón y Juanita Rodríguez, Segundo Botet y Amparo Araña, Bernardo Harves y Estrella Brito, y Luis Villabella y Lolita Solís.

Mr. and Mrs. Jordán, Mr. and Mrs. Williamson, y Mr. and Mrs. Frank Howe, que vinieran expresamente desde el central «España», para asistir a la soirée.

Señoras Berta Beracierto de Amézaga, Celestina Loredo de Velasco, Dolores Navarro de Marcos, Elena Ulmo de Solés, Gloria González de Roig, y Mariita Rodríguez de Urréchaga.

Párrafo aparte para una dama que presentábase por primera vez, en una fiesta de nuestro mundo, y que fué tan celebrada en ella, como Hilda Supervielle, la gentil señora de Waldemar Clark.

Remarcaré también en ese baile de la señorita Gutiérrez Migoya, la presencia en él, de Esther Escobar de Araña, figura de suprema distinción y de esplendente belleza, que fué en los años de su soltería, leader la más caracterizada de nuestro Liceo.

Una toilette elegantísima realzaba la airosa silueta de la señora de Araña.

Voy a cerrar la relación de la concurrencia, con el nombre de quien era allí tan congratulada como la blonda Yuya Horta y Castañer, que en esa fiesta, como con el té que le ofreciera la señora de Arche, daba su adiós, a la juventud matancera.

Va a residir en la Habana, la señorita Horta, que era con Nenita Casas Prendes, las dos voces más bellas, con que contábamos en nuestro pequeño mundo artístico.

De esa soirée de Emelita Gutiérrez Gallardo, ha de quedar el recuerdo y la memoria, de uno de los acontecimiento sociales más resonantes, que se registran en el índice de este año de 1936.

UNA EXPOSICION.—De cuatro a seis.

Inauguran hoy, los hermanos Irastorza, en su gran establecimiento de Independencia y Ayuntamiento, la gran factura que para la estación veraniega acaban de recibir de los más acreditadas firmas neoyorquinas.

Está al frente del departamento de confecciones de señoras y niños, Mademoiselle Girbeau, que con su proverbial gentileza ha de atender a cuantos visiten esta tarde «La Casa Grande».

La orquesta del profesor Somaville, deleitará hoy, mañana y pasado mañana sábado a la gran clientela de los Irastorza, amenizando la exposición, de cuatro a seis de la tarde.

Modelos los más avanzados, ya en trajes de noche, de calle y de tarde, se exhibirán esta tarde «chez» Irastorza, y en trajes de baño y de niños, hay un verdadero caudal, para los gustos más exigentes.

En la «Casa Grande», es la cita esta tarde de cuatro a seis.

DESDE VARADERO.—Simpáticos temporadistas.

Están ya de regreso en Matanzas, después de haber pasado una deliciosa quincena en la Playa Azul, los jóvenes esposos Carmen Teresa Lecuona y Cartañá y Juan Giscard y Bello.

Fueron huésped de sus tíos, el Lcdo. Estanislao Cartañá y su muy distinguida esposa Amelia Campos.

En la Quinta de Arechabala, veranea hoy, la familia del Secretario de Justicia, el preeminente jurisconsulto, que como el ingeniero Simeón, es también hijo de la Yucayo.

UNA MISA.—En el templo de San Juan.

Para el lunes, a las ocho de la mañana está señalada, la que se dirá por el Reverendo Padre Luis Azcona, en sufragio del alma de la señora Consuelo Fernández Gerboles, la esposa de Morales, que en plena juventud, y cuando en torno a ella sonreía, fortuna, dicha y amor, fué arrancada a la vida, dejando desolado el hogar en que reinaba.

Los deudos todos de la señora Fernández Georboles, invitan a sus amistades, al piadoso acto del día ocho del corriente.

LA BODA DEL SABADO.—En Jagüey Grande.

Llega a mi mesa una fina esquela, que suscriben los esposos Crescencia Fabiola de Juaristi y José Juaristi, y María Troya viuda de Carrasco, para los esposnales de sus hijos Virginia y Antonio, que tendrán efecto el sábado, día seis de junio, a las seis de la tarde en la Iglesia de Nuestra Señora de la Altagracia, de la próspera Villa de Jagüey, la que fuera Torre de Marfil, del poeta de la Zafra, de nuestro actual Senador, el doctor Agustín Acosta.

Para estas nupcias de la encantadora Virginia Juaristi, que ha pasado por los salones matanceros, siempre entre halagos y celebraciones, irán de esta ciudad numerosas familias, con los hermanos de la linda fiancée aquí residentes, el joven matrimonio Octavio Pagés Cantón y María Juaristi.

EN EL TENNIS.—Un almuerzo el domingo.

Segundo de la temporada veraniega, es el ágape, que en aquellos dominios encantadores de la playa de Bellamar, ofrecerá a sus asociados, la sociedad femenina que preside la señorita Bertila Haedo.

Iniciativa particular este almuerzo de un grupo de socias, entre las que figuran Carmita Moro, Babyta y Estela Zapico, Hortensita Doy, y Chela Torres.

Plato del día será el sabroso chilindrón, que es especialidad de ese gran «chef», que responde por Barbadillo.

Se bailará después del almuerzo, y durante las horas de la mañana, entre cocktail y cocktail, reinará la alegría del baño, en aquellos dominios del Matanzas Tennis Club.

DESPEDIDA DE SOLTERA.—De Ofelia Rodríguez.

Fué en Villa Bismarck, la legendaria Quinta de los Heydrich, hoy sede del Colegio Irene Toland, que reuniéronse con las profesoras y educandas del acreditadísimo plantel, las ex-Alumnas del colegio, para ofrecer una grata fiesta a la señorita Ofelia Rodríguez, que en breve contraerá nupcias.

Un delicioso lunch, se sirvió en los comedores del colegio, y un programa interesante, con números de música, de canto y palabras muy elocuentes de la directora del Colegio Miss Clara Chalmer, completaron el atractivo de esa fiesta en Villa Bismarck.

LA ULTIMA NOTA

Para enviar mi saludo de felicitación al señor Isaac Lamadrid, Administrador de Correos de Matanzas, que celebra en esta fecha su onomástica fiesta.

Caballero muy cumplido, funcionario que honra a la Administración pública, y que es descendiente de la ilustre estirpe del poeta Heredia, se verá hoy halagadísimo Isaac Lamadrid, por sus innúmeras amistades.

Reciba mi cumplido saludo.

Manolo JARQUIN.

M.E.C.D. 2016

DR. GOMEZ DE ROSAS
Enfermedades de Señoras, estómago y vías biliares.
De 3 a 5 P. M.— Empedrado 52.

Modelos de alta distinción para mujeres de buen gusto.
Precios Económicos.
Visite la Sucursal de KLEN.
San Miguel 76 esq a San Nicolás. HABANA.
KLEN FROCKS INC. New York N.Y.

STERLING
STERLING REFRIGERATOR NEW YORK HAVANA
TANQUE PORCELANA
FILTRO DESMONTABLE
FORRADA de CORCHO.
Herraje Inoxidable
Serpentín de 22 pies de Tubo esterilizado, de una sola Pieza, es el Secreto de ésta Nevera.
EXIJA Serpentín CIRCULAR
en todas las Mueblerías.
=FABRICA=
J. PEREGRINO Nº 108
Telf. U-2068 — HABANA

A LA ESCUELAS Y ESTUDIANTES DE COMERCIO

Anunciamos por este medio que se ha establecido por primera vez en la República de Cuba, un Centro Oficial de Exámenes Pitman, bajo la dirección del señor Raúl J. Ceberio, A.C.T.S.

Reconoceremos exclusivamente los exámenes que se celebren bajo nuestros auspicios en este Centro Oficial, por mediación de nuestro Departamento de Exámenes.

Nos proponemos contribuír así al desarrollo de la enseñanza comercial en Cuba, y solicitamos la cooperación valiosa de Profesores y Estudiantes

SIR ISAAC PITMAN & SONS, LIMITADA.

¿Hormigueo en la Garganta?
Ese hormigueo o carraspera en la garganta es siempre el primer síntoma del catarro de la laringe y de los bronquios. Aplíquese Gotas PENETRO para calmar la irritación y evitar más serias complicaciones catarrales del árbol respiratorio y de la garganta.
Use Pastillas PENETRO para la tos

ELIXIR ANTIFLEMÁTICO del Dr GUILLIÉ
Prescrito desde mas de cien años (1812) contra todos les estados congestivos:
Corazón y Veinas
Riñones
Higado
Pulmon
Senilidad
Paludismo
Laboratorios ROCHER & Cie 32, Rue de Grenelle, PARIS
y en TODAS LAS FARMACIAS

La liquidación hipotecaria

Ratificamos los conceptos emitidos por el distinguido publicista mexicano doctor Garrido Alfaro, en la carta inserta en el DIARIO de ayer domingo, refiriéndose a otra de la distinguida dama señora Fina Forcade de Jackson.

En efecto, el notable escritor Licenciado en Ciencias Sociales y Económicas, estuvo varios días en esta capital, y nuestra Asociación le rogó que nos concediera el honor de visitarnos y darnos a conocer sus interesantes puntos de vista en el problema que actualmente se discute, respecto de la conveniencia de liquidar, ahora y no más tarde, la vigente Ley de Moratoria Hipotecaria, pues así resultará de mejor beneficio público.

Accedió gentilmente el doctor Garrido Alfaro a nuestra solicitud y emitió su parecer con alteza de miras y con amplio conocimiento del problema.

Dimos a conocer sus ideas —como él las llamó modestamente— con las cuales nos reafirmamos en las opiniones que acerca del asunto hemos mantenido siempre, esto es: Rebaja del 50 por ciento del valor de los créditos hipotecarios; reivindicación de aquellos créditos que hubieren sufrido quebranto por acción de los prestamistas en los últimos cinco años; traspaso de las actuales hipotecas a una institución de crédito hipotecario, o en su defecto, al Estado, para otorgar entonces al deudor un plazo de veinte años, en los que, mediante una cuota moderada, abone su adeudo, y readquiera de nuevo su propiedad.

Además, en defensa del crédito territorial y de la conveniencia social, impedir en lo sucesivo, los préstamos con garantía hipotecaria, entre particulares; reservándose esta función a uno o más bancos hipotecarios, cuya organización y funcionamiento proteja el Estado.

Este es un plan de humanidad, y de absoluta justicia, que no debiera tener opositores.

Pero no piensa así la señora Fajardo, que defiende la tesis contraria, combatiendo la argumentación del doctor Garrido Alfaro, en forma de propender a que los préstamos continúen efectuándose como hasta aquí, por los particulares, y con todas las probabilidades de beneficios para los prestamistas, y rechazando la fórmula de otorgarles a los deudores, con los descuentos y las reformas propuestas.

Es más, opina dicha señora que la Moratoria debe perdurar, y que el año de 1939, cuando esté próxima la fecha de su terminación, porque empieza entonces la de los pagos parciales del capital y de los intereses acumulados, se resuelva lo que sea menester.

Nosotros, por el contrario, consideramos que no es eso lo más acertado y conveniente. Tampoco es lo que han aconsejado siempre los más ardientes defensores de los prestamistas. Recordamos entre esas opiniones, la muy autorizada del señor Roberto Heydrich, que a principios del año 1934 nos decía: «Las moratorias, aún en los casos excepcionales que las justifican plenamente, constituyen siempre un grave elemento perturbador en el desenvolvimiento económico normal, paralizan el crédito, único que tenemos, e interrumpen el desenvolvimiento de los negocios.

¿Por qué la señora Forcade no se atempera a estos procedimientos? ¿Por qué pretende que la Moratoria perdura hasta el año 39?

Quizá podamos atribuirlo a que cada día que transcurre, se agrava más y más la situación del deudor y favorece al acreedor pues los intereses que no se satisfacen y se acumulan al capital, en ese largo período de cuatro años que faltan para el primer pago de capital, habrá aumentado extraordinariamente el mismo, y ese aumento dará a los prestamistas las seguridades de su triunfo, en la sistemática lucha que sostienen con los prestatarios, por la posesión de los bienes hipotecarios.

Otra razón existe también más poderosa que la anterior. Es la siguiente.

Según los datos que hemos recogido de los Juzgados de esta capital, han sido subastadas en el último trimestre cuarenta y seis casas que estaban hipotecadas; de ellas siete lo han sido en juicio que llegó a la tercera subasta sin tipo.

De modo que cualquiera que haga números, encontrará que cada dos días se remata una casa en la provincia de la Habana, de las que están amparadas por la Moratoria, y si extendemos los cálculos, encontramos un total de 184 casas en un año; o sean 736 en los cuatro años. Multipliquemos la cifra de 736 por 6, que son las provincias, y obtendremos cuatro mil doscientas fincas que en esos cuatro años habrán causado baja en el dominio de sus dueños, para pasar al de los acreedores.

Este cálculo está basado en el 2 por ciento que rige actualmente. Cuando sea aumentado el tipo en el mes próximo al 3 por ciento; en los dos años sucesivos al 4, y en el último al 8 o al 10 por ciento, según la escritura de constitución, el porcentaje de subastas se elevará a una suma catastrófica, con su secuela obligada del aumento de la indigencia.

Al proponer esa fórmula de aplazamiento la señora Forcade, no habrá tenido la intención de obtener para ella y los demás acreedores semejante beneficio; pero para los deudores el resultado será el mismo. Y ello sólo se remedia adoptando los métodos aconsejados por el doctor Garrido Alfaro, que es, después de todo, el mismo puesto en práctica en otros países del Nuevo y Viejo Mundo.

Afortunadamente, el asunto se encuentra en estudio por los señores legisladores. Ellos lo apreciarán con toda su excepcional importancia, y habrán de resolverlo, seguramente, con alto espíritu de justicia, persiguiendo el bienestar de los más, aunque sea con pequeño sacrificio de los menos, para acrecentar el poder adquisitivo de la comunidad, y resolver favorablemente las actividades del trabajo y del comercio.

ASOCIACION NACIONAL DE PROPIETARIOS
Emilio FERNANDEZ.
Secretario.

Estado del Tiempo

Nota del mediodía del miércoles:

En el Atlántico hay moderadas altas presiones extendidas hacia el oeste hasta Georgia, con buen tiempo. Ha subido el barómetro en general, pero está algo bajo todavía en la mitad occidental del Mar Caribe, en el Golfo de México y desde Texas en faja estrecha hacia el nordeste.

Pronóstico para hoy jueves:

Tiempo variable, con algunos nublados y lluvias de carácter de turbonadas; vientos variables, flojos a frescos, principalmente del nordeste al sudeste.

Observatorio Nacional.

PIDE ADELANTADO. — El Dr. Núñez Mesa interesó ayer, del Secretario de Hacienda, un anticipo para el Patronato de Colonias Infantiles, por cuenta del sorteo extraordinario que tendrá lugar en el mes de Septiembre próximo.

HOY
MAÑANA Y PASADO
una gran
Venta Especial
de
MEDIAS

Las más finas calidades... los colores nuevos más elegantes... y unos precios que difícilmente podrían mejorarse!

0.57
En chiffón de seda pura, con costura en el plé y en todos los nuevos colores.

0.75
De seda natural, tejido semidoble, costura y pié francés. Nuevas tonalidades.

0.79
Precio corriente: 0.95
De finísimo chiffón de seda, en un tejido de exquisita transparencia. Costura y pié francés, todo seda. En los colores más de moda.

Aunque usted no necesite medias por el momento, debe comprarlas ahora. Esta oportunidad no se presenta a menudo.

fin de Siglo
san rafael y águila, tlfnos. m-5991-92-93

COMPRE EN LA FABRICA Y GANARÁ EL 50%
La Luisita
MONTE 121
esquina á Angeles
Telf. A8107 · HABANA

GRAN LIQUIDACION

Colchoneta Camera fina	$ 1.50
Colchoneta Camera Semi Seda	„ 2.60
Colchoneta Camera FLOR SEDA PURA	„ 3.40
Almohada camera FLOR SEDA PURA	„ 0.90
SABANAS CAMERAS	„ 0.50
SABANAS CAMERAS clase extra	„ 0.80
FUNDAS CAMERAS	„ 0.20
JUEGOS SABANA Y FUNDA (colores)	„ 0.80
JUEGOS SABANA Y FUNDA Warandol en colores	„ 0.95
HULE PARA MESA (Yarda) ..25 y	„ 0.30
Tapetes de hule para mesa ..40, 60 y	„ 0.65
Pañales tela antiséptica .. 5, 10 y	„ 0.15
Toallas para baño, chicas	„ 0.06
Toallas grandes, dobles	„ 0.25
Toallas grandes, franja fantasía	„ 0.30
Toallas grandes, felpa extra	„ 0.50
Cubrecamas	„ 1.35
Cubre-camas cretona	„ 0.70
Cubrecamas Imperial extra	„ 1.75
Cubrecamas Imperial piqué seda	„ 3.30
Tela antiséptica, pieza de 10 Ydas.	„ 0.90
Frazadas para niño, finas .. 25, 35 y	„ 0.50
Esteras para piso .. 20 y	„ 0.40

COMPRE TOALLAS Felva LAS MEJORES

CRONICA HABANERA

EL RECIBO DE AYER

El coronel Julio Morales Coello, Subsecretario de Estado y su distinguida esposa Manuelita Gómez Arias, ofrecieron ayer tarde un recibo, con motivo de celebrar sus bodas de Plata.

Recibo elegante, de carácter informal, en honor del Cuerpo Diplomático que asistió en su totalidad.

Tuvo efecto en la elegante mansión del Paseo del Prado, cuyos salones se veían invadidos de flores, muchas y muy bellas flores, que ya en cestos, ya en cajas, habían llegado hasta la señora de Morales Coello como mensajes de felicitación.

La concurrencia.

Citaremos en primer término distinguidas personalidades del Cuerpo Diplomático.

El Embajador de México, Excmo. señor Alfonso Cravioto.

El Ministro de Chile, Excmo. señor Emilio Edwards Bello.

El Ministro de Francia, Excmo. señor Edouard Carteron.

El Ministro de Italia, Excmo. señor Nicola nob Macario y la señora de Macario.

El Ministro de Colombia, Excmo. señor Ricardo Gutiérrez Lee y la señora de Gutiérrez Lee.

El Ministro de Santo Domingo, Excmo. señor Roberto Despradel y la señora de Despradel.

El Ministro del Uruguay, Excmo. señor Mateo Marqués Castro y la señora de Marqués Castro.

El Encargado de Negocios de España, señor Miguel Espelius.

El Encargado de Negocios de Argentina, señor Luis S. Luti, y señora.

El Encargado de Negocios del Japón, señor Takaharu Ito.

El Encargado de Negocios de Portugal, señor Manuel de Souza Pinto.

El Ministro de Venezuela, Excmo señor Luis Churrión.

El Secretario de la Embajada de los Estados Unidos, señor Ellis O. Briggs y señora, el Attaché de dicha Embajada coronel Gimperling; el Secretario de la Embajada Mexicana, señor Eduardo Espinosa; el Secretario de la Embajada Española, señor Manuel Alvarez Reymunde y Sra. Macusa López; el secretario de la Legación China, coronel Jonyor Liao.

Un grupo de la sociedad habanera.

El expresidente de la República, doctor José A. Barnet y su distinguida esposa Marcela Cleard.

El Secretario de Sanidad, doctor Manuel Mencía y su gentil esposa Zenaida Gutiérrez.

María Josefa Corrales de Cortina, la elegante esposa del Secretario de Estado, presidiendo este grupo de señoras:

La Condesa de Buenavista.

Nena Pons viuda de Pérez de la Riva, Zeida Cabrera viuda de la Torre, Cheita Aróstegui de Pedroso, Amelia Hierro de González y María Dolores Machín de Upmann.

Esther Castillo de Zevallos, distinguida esposa del Ministro del Ecuador.

Amalia Simoni de Peláez, la bella señora del Secretario de Gobernación.

Eloisa Coello viuda de Morales, Manolita Coello viuda de Ramos Izquierdo, Gracia Cámara de Bandujo, Nena B. de Arias, Cusa Macías de Cortina, Justina Monteagudo de Portal, María Antonia Diago de Zaydín, y nuestra compañera Perla Fowler viuda de Truffin.

Seguimos la relación con estos matrimonios.

El ex Secretario de Estado, ingeniero Jorge Luis Echarte y su bella esposa Minina Romero.

El Subsecretario de Agricultura, señor Paquito Castro y su elegante señora Carmela Sánchez.

El doctor Pedro Rodríguez Capote y Corinita García, David Masnata y Aurora de Quesada, Gonzalo de Varona y Josefina Mencía, Guillermo Díaz Romañach y Amparo Diago, Dámaso Pasalodos y Eloisa Febles, Gabriel Suárez Solar y Lolita Alvarez, el doctor Lucas Lamadrid y Florinda Moya, Ramiro Hernández Portela y señora.

Y completando este grupo el doctor Felipe Mencía y su esposa tan gentil y tan interesante Zenaida Gutiérrez.

Entre las señoritas, con la lindísimas primitas Graziella Gómez Diago y Gloria Mencía, Chelo y Dulce Crespo, Rosita y Sofía Abella, Ofelia M. Díaz, Olga Arias, Rosario Arellano, Manolita Bravo, Carmelina Gutiérrez Lee, Elisa Ortiz y Conchita Beci.

Un grupo de caballeros además.

El Cónsul de Cuba en Nueva York, señor Cayetano Quesada, quien regresa hoy a Nueva York a reanudar sus labores en el Consulado.

El Introductor del Cuerpo Diplomático, señor Enrique Soler y Baró.

Leopoldo Casas, gerente del National City Bank.

El capitán Hernández, Roberto Hernández, Pancho Arango, Julio y José Miguel Morales Gómez, Carlos Obregón, Filiberto Rivero, y el cronista social de «Avance» Miguel Baguer.

El doctor Nemesio Ledo.

El doctor Luis Moas.

Y este cronista.

El buffet, rico y espléndido, fué servido en el lujoso comedor de la casa.

Cubriendo la mesa se veía un lindo mantel en tono verde y un centro precioso de flores de plata.

Fué un recibo animadísimo.

GRAN COMIDA.—El señor Guillermo Villalba y su distinguida e interesante esposa Cusa Portela, ofrecieron anoche una gran comida en su hermosa residencia del Country Club.

Un grupo selecto de nuestra sociedad asistió a esta fiesta, en la que reinó la más completa animación.

Los esposos Villalba se prodigaron en atenciones para con todos los presentes, que formaban un concurso numeroso del que paso a dar cuenta:

El ministro de Italia, Excmo. señor Nicola nob Macario, y su gentil esposa Clelia de Macario.

Juan Andrés Lliteras y Hemelina López Muñoz de Lliteras, Manolo Rodríguez y Aída López de Rodríguez, Fausto Menocal y Ofelia Brito de Menocal, Juan O-Naghten y Rita María Arango de O-Naghten.

Atilio León y Eva García de León.

Fausto Alfonso y Cheita Tagle de Alfonso, Jorge de Zaldo y María Manuela Deschapelles de Zaldo, José María Zayas y Amelia Portela de Zayas, Eugenio Rayneri y Rosita Cadaval de Rayneri.

Gonzalo Pedroso Cuca Villalba de Pedroso.

Henry Senior y Elsa Penso de Senior, Manuel Lavandeyra y María Teresa Trelles de Lavandeyra, Servando Fernández Reboul y Zaida Carrera de Fernández Reboul, Emilio Lecours y Mercy González Fantony de Lecours.

Seguimos la relación con las distinguidas damas María de Cárdenas viuda de Zaldo, Isabel Ribot viuda de Oña, Gloria Ricart de Martínez, Georgina Barnet de Van de Griendt y Julita Plá.

Entre las señoritas, Lucila Morales, Lolita y Heliana de Varona, Julia, Rosa y Elvira Morales Zaldo y la encantadora Amelie Zayas.

Y entre los caballeros:

Guillermo de Zaldo, Alfredo Zayas, Guillermo Alamilla.

El joven Martín Pella.

Y este cronista.

Se sirvió un riquísimo buffet.

Aparecía dispuesto admirablemente, sobre una gran mesa que se veía decorada con gusto y chic.

MINA PEREZ CHAUMONT.—Mañana, viernes, permanecerá en su residencia «Villa Mina», durante toda la tarde, para recibir a sus amistades, la distinguida señora Mina Pérez Chaumont viuda de Walsh.

Su estado, completamente satisfactorio ya, le permite reanudar sus recibos de todos los primeros viernes de mes.

Sépanlo así sus numerosas amistades.

DESEO.—El gran estreno de hoy.

Se cubren hoy, las principales tandas de los teatros «Fausto», «Auditorium», y «Neptuno», con las primeras exhibiciones en Cuba, de la grandiosa producción «Deseo».

Una cinta de emoción intensa, de interés grandísimo, interpretada por Marlene Dietrich y Gary Cooper, dos astros de la pantalla que nuevamente aparecen juntos.

La labor de ambos ha sido comentada muy favorablemente por los mejores críticos de norteamérica, quienes también hablan muy alto de los escenarios, ya primero se ve a París, la meca del Mundo y después a España, la tierra del misterio y la leyenda.

Un éxito cinematográfico será el estreno de hoy.

CHEZ TIEDRA.—Una comida, que resultó animadísima, tuvo efecto en la noche de ayer en la espléndida residencia de los Marqueses de Tiedra.

Ofrecida por el distinguido matrimonio, era en honor de los Condes del Rivero, el señor Nicolás Rivero y su bella esposa Estela Machado.

Dispuesta con exquisito gusto aparecía la mesa.

Llevaba en su centro un surtidor de agua natural, iluminado en colores y rodeado de flores en tono rojo.

Con los Marqueses de Tiedra y sus homenajeados se sentaron:

La Marquesa de Pinar del Río.

El general Federico de Monteverde.

Y tres matrimonios, Salomón Maduro y Bibí de Lima, Alvaro González Gordón y Nena Velasco y Mario Montoro y Helena Lobo.

EN ACCION DE GRACIAS.—El sábado, a las nueve de la mañana, se dirá una misa en la iglesia del Sagrado Corazón, en la Calzada de la Reina.

La ofrece el conocido matrimonio Eugenio Rayneri y Rosita Cadaval, en acción de gracias por el restablecimiento de su hija Margarita.

Los esposos Rayneri nos encargan invitar por este medio a todas las personas que se interesaron por el estado de salud de su hija, en aquellos angustiosos momentos.

EN EL COUNTRY.—La gentil señora Cheita Tagle de Alfonso, ofreció ayer un almuerzo en el Country Club, al que asistió un grupo de sus amigas.

Eran ellas Georgina Barnet de Van de Griendt, Rosita Cadaval de Rayneri, Elisita Silverio de Martínez, Hemelina López Muñoz de Lliteras, Cuquita Martínez Belt y Marie Dufau de Le Mat.

Después del almuerzo se jugó bridge.

«LA FAVORITA».—Un magnífico estreno hoy, en los aristocráticos teatros Encanto y Riviera.

Nos referimos a la interesante producción «La favorita», donde la reina del cine, Kay Francis, aparece más bella y fascinante que nunca.

«La Favorita» se desarrolla en un ambiente especial, en el que la exquisita actriz tiene oportunidad de lucir sus magníficas aptitudes y sus elegancias.

Gustará mucho esta cinta, que llenará de público las salas de ambos teatros.

(Continúa en la página SIETE)

Nueva fórmula médica
PARA LA PROTECCION DE LOS OJOS
Y CONTRA SUS INFLAMACIONES
GOTAS PARA LOS OJOS OPTYRE
ANTISEPTICAS
ASTRINGENTES
DESCONGESTIVAS
(sin tóxicos)
utilizables diariamente sin riesgo de irritación.
CONTRA LOS EFECTOS NOCIVOS de los vientos calientes, polvos microbianos, luz intensa, etc.
Conjuntivitis simples, Pequeñas lesiones de la córnea, Inflamaciones de los párpados, etc.
De venta en todas las farmacias.
LABORATORIOS P. FAMEL, 16 al 22, RUE DES ORTEAUX, PARIS

OFERTAS
de interés doméstico

Tul de hilo, Camera
$4.50

Sobrecamas de Tul:
En tul de hilo muy fino, tonos blanco, crema y ocre. Iguales al diseño y en dibujos nuevos.
72 x 90, desde..... **4.00**
96 x 108, „ **4.50**

Sábanas de Hilo:
Confeccionadas enteramente a mano, en warandol de hilo puro. Son de larga duración.
160 x 240, a **2.75** y **3.15**
200 x 240, a **3.75** y **3.95**

Fundas y Cuadrantes:
Fundas 22 x 33", a.... **1.15**
„ 45 x 140, a.... **1.40**
Cuadrantes 60 x 60... **1.40**

Juegos de Cama:
Blancos, de hilo puro, con finos bordados hechos a mano. Dos tamaños, con 3 y 4 pzs.
½ Cameros, desde.... **10.25**
Cameros, ... **13.50**

No deje de ver todos estos artículos, ni tampoco los nuevos vestidos, sombreros, carteras, lámparas, etc.

fin de Siglo
san rafael y águila, tlfnos: m-5991-92-93

Vida Mundial

La mitad del oro de Italia se ha perdido. Los peritos de la Liga de Naciones calculan bien que en ocho meses más las reservas habrán terminado.

LA Liga de Naciones es la que obliga a cumplir las sanciones y a continuar lo dispuesto contra el Gobierno fascista. Cuán efectiva es la aplicación de las sanciones de la Liga puede saberse por sus métodos.

La Liga no ha dispuesto de la vida de nadie y no ha arrestado a determinada persona.

Desde el 9 de Marzo esta comisión de peritos no se ha reunido ni una sola vez.

Ni la Liga de Naciones, ni uno de sus miembros.

El hecho indisputable es que Italia ha perdido una tercera parte más del oro que tenía en los cinco primeros meses de sanciones que en los diez meses precedentes.

En 1935 hasta Octubre 20 de 1920, Italia ha declarado que su reserva de oro bajó 1.495.000 liras. Desde el 20 de Octubre al 31 de Marzo, el oro que Italia ha exportado llega a un total de 2.039.000 liras.

Desde luego que Italia no publica sus pérdidas en oro, pero en Marzo, el último mes en que la Liga ha completado sus cifras, ha figurado. Solamente Suiza ha sido la nación que ha dicho que ha recibido cuatro meses más oro del que Italia ha admitido en Marzo del año último.

El oro que ha perdido Italia no ha incluído el enviado a los Estados Unidos, excepto en Noviembre.

El mínimum oro que conoce Italia perdido entre el 20 de Octubre y el 31 de Marzo, es un término medio de 12.500.000 liras en oro, o sea, 63 por ciento de los 4.316.000.000 liras, y el Banco de Italia anunció que tenía el 20 de Octubre.

Italia ha añadido una cantidad no determinada a su reserva original; y puede tratarse de saber la cantidad fija de dinero que tiene y que según los peritos llega a 1.500 millones de liras, lo cual dicen que quiere decir que ha perdido la mitad de los recursos financieros.

Si Italia pierde oro en la cantidad de 12.500,000 liras, teóricamente no tendría recursos en ocho meses. Pero haría grandes economías y además los gastos serán de velocidad muy constringida.

En realidad, bien le valen a Italia los enormes sacrificios que ha realizado para mantener su situación de gran nación, sin tener que pensar en la pequeñez de una nación que merece ser más grande.

Tiburcio CASTAÑEDA.

INOTYOL
Tratamiento científico y eficaz de las LLAGAS y ENFERMEDADES de la PIEL
DE VENTA EN TODAS LAS FARMACIAS
Nº 3
INOTYOL

M.E.C.D. 2016

ESCENARIO y PANTALLA

CAMPOAMOR Y ALKAZAR: «EL NIÑO DE LAS MONJAS»

A falta de primores cinematográficos, tiene esta película el interés de su ambiente y el dramatismo elemental de su tema. Tema de amor, naturalmente; pero, muy especialmente, matizado, porque se inserta en la vida de por sí patética, de un torero. Ese torero, de nombre Pepe Luis, es «El Niño de las Monjas» El pueblo lo conoce por este mote porque de muchacho había vivido al amparo de un convento, en Sevilla, su ciudad natal.

Dos mujeres juegan en la fábula. Una con la fatal atracción de la Carmen inevitable. Otra, con el amor sano, ingenuo, de la mujer que se repliega y espera. La victoria aparente es de la primera. La victoria definitiva es de la segunda. Cierto que aquélla disfruta de la gloriola del torero, de sus años felices en que lo aclama la multitud de las plazas, de sus éxitos, sometiendo al animal bravo en la majestad imponente de los redondeles, en tanto que ésta tiene que cargar con la cruz de su fracaso, con la amargura de la forzosa jubilación, con el peso triste de una humanidad joven, pero claudicante. Mas, así y todo, el amor de estos últimos años, tamizado por la experiencia, probado por el dolor, es más intenso, seguro y perdurable. Esta es la gran compensación de la que supo esperar.

Ni el asunto ni su desarrollo es, empero, lo importante de este «film». Lo que sí nos interesó es el lujo de bellos paisajes, el dramatismo áspero y natural de las corridas y ese espectáculo antiquísimo y escalofriante de la procesión del Jueves Santo, en Sevilla, que tan bien se reproduce en la película. En este pasaje está utilizada no sólo la fuerza visual del desfile, con las grandes imágenes, los cirios encendidos y los encapuchados sino, también, los valores musicales, llenos de originalidad y de vigor, de la saeta. La escena resulta, en verdad, impresionante.

En cuanto a la interpretación, la mejor labor la realiza Raquel Rodrigo, la bella actriz que tomó parte muy preponderante, en «La Verbena de la Paloma». No nos convence, en cambio, el actor Luis Gómez que hace una interpretación ingenua y desvaída del torero. En cuanto a la otra actriz, Celia Escudero, es un tipo de vampiresca a la antigua, con predominio ostensible de la línea curva.

Francisco ICHASO.

CARIDAD SUAREZ, MAÑANA, EN EL MARTI

Caridad Suárez, vista por Vergara.

Vicisitudes varias han tenido a Caridad Suárez alejada de la escena por algún tiempo. El público la echaba muy de menos, pues se trata de una de las mejores intérpretes del teatro lírico criollo, Caridad Suárez tiene voz, temperamento, inteligencia e intuición histriónica. Ha abordado todos los géneros y en todos se ha ganado los sufragios del público.

Pues bien, Caridad Suárez reaparecerá mañana en el teatro «Martí» donde tantos triunfos se ha anotado. Lo hará en una función de carácter extraordinaria, como cuadra a sus merecimientos. Ella hará el papel principal de «Cecilia Valdés», una de sus positivas creaciones.

En la primera parte subirá al palco escénico, la chipeante obra de palpitante actualidad: «El 88 fijo» de Carlitos Robreño, con música del maestro Prats, y habrá un acto de variedades en el que tomará parte Luisa María Morales exquisita soprano, la bailarina española Conchita Vila el barítono Jesús Freiro, de la compañía de Velasco, la pareja de bailes internacionales, Tudel and Jean, procedente de los principales teatros neoyorkinos y que actualmente se encuentra en el Casino de la Playa, el simpático artista de 6 años Bolito Jr., los Cuevas Brothers, reyes del tap-dance, procedentes del Casino de la Playa; Carmita Ortiz y Julio Richard y otros. En la segunda parte se reprisará la obra «Cecilia Valdés», que será cantada por la notable soprano Caridad Suárez, secundada por toda la compañía de Agustín Rodríguez.

Auguramos un gran éxito a Caridad Suárez en esta función.

F. I.

NOTAS

MAÑANA: GRAN FUNCION EN EL MARTI

Esta noche a las 8:45 «El nuevo gabinete», apropósito de Gustavo Robreño y «El 88 fijo», revista de actualidad política en un acto y nueve cuadros, original de Carlos Robreño y Rodrigo Prats, con evoluciones de Julio Richard y vestuario de la Casa Pilar. El último gran éxito de esta compañía. Luneta 50, butaca 30 y tertulia 15 cts.

A las 10:30 «Carolina», zarzuela cubana histórica, original de Meluzá Otero y Armando Valdespí, cantada por Hortensia Coalla y Miguel de Grandy.

Mañana una gran función extraordinaria. Dará comienzo a las 8:45 con la revista de actualidad de Carlos Robreño y Rodrigo Prats: «El 88 fijo», un gran acto de variedades por Luisa María Morales. Perlita Greco, de la compañía Velasco, Conchita Vila, bailarina, Jesús Freyre, barítono, Cuevas Brothers, bailarines del Casino Nacional, Bolito, Jr., cantante de 6 años de edad y Tudel and Jean, bailarines internacionales. En la segunda parte sube a la escena la obra cumbre del teatro cubano «Cecilia Valdés», por Caridad Suárez y Miguel de Grandy. Para toda la función rigen los precios a base de luneta 80 cts. butaca 50 y tertulia 20.

Se ensaya «Guamá», obra de gran aparato escénico en dos actos, de Federico Villoch y Rodrigo Prats, con decorado nuevo de Nono V. Noriega.

Próximamente: «El amor en Abisinia» o «Ras-Kame-Akhi».

En preparación: «Moreno claro», de Antonio Castells y Gonzalo Roig.

«LA FAVORITA» CON KAY FRANCIS EN EL ENCANTO

En un ambiente social de alto prestigio escénico se desarrolla la espléndida producción de la Warner, titulada: «La Favorita», que hoy se estrena en este aristocrático teatro, y donde la reina del cine, Kay Francis, aparece más clamorosa y fascinante que nunca, magníficamente secundada por George Brent, Genevieve Tobin, Claire Dodd, John Eldredge y Ralph Forbes. Un tema encantador en el que Kay Francis tiene amplias oportunidades de lucir su genial talento interpretativo, y hechizar a las mujeres con su elegancia exquisita. Completa el programa el cartón en colores «El Guajirito» y la despampanante comedia «Nos toca la lotería». Los precios como siempre: 30 centavos de 3:30 a 6:30 y 40 centavos después. Niños a todas horas 20 centavos.

El lunes, el super-espectáculo de la Universal, «Oro Maldito», la película que usted nunca podrá olvidar, brillantemente interpretada por Edward Arnold, Binnie Barnes, Katharine Alexander, Montagu Lowe y miles de extras dirigida por James Cruze. Al conjuro de su rara belleza en estas tierras extrañas, lejos de su patria, le hacían sentirse un emperador de todo lo que caía bajo su dominio. Tesoros y traición; aventura y avaricia; romance y ruina... toda esta escala de emociones tan contrarias, se observan en el sensacional drama de un hombre que selló su propia tumba, con el descubrimiento del oro.

Pronto: el drama musical más grandioso de todos los tiempos, «Magnolia» (Show Boat). El espectáculo de espectáculos con nuevas y bellísimas canciones y una partitura inspiradísima, que dejará gratos recuerdos en su alma! Son sus intérpretes principales Irene Dunne, Allan Jones, Paul Robeson, Helen Morgan y las muchachas más lindas de la tierra.

NACIONAL: DESDE LA 1 Y 30: «INFAMIA»

El programa doble desde la 1:30 del día y a los precios de 20 y 30 centavos y tertulia 10 centavos, ofrece hoy la Empresa del teatro «Nacional» un espléndido programa, constituyendo el clow del mismo la interesantísima película «Infamia» que es un drama de la humanidad, con tipos copiados de la misma vida, con todas sus miserias, grandezas y egoísmos y en la que se distinguen como principales intérpretes Merle Oberon, Miriam Hopkins y Joel McCrea, trío estelar que cuenta con la admiración del público habanero.

En el mismo programa se exhibe: «El duelo de los valientes», película de emocionante dinamismo y en la cual, por primera vez se reúnen todos los «ases» de las praderas y del revólver, entre ellos Harry Carey, H. Gibson, Boots Mallory, Búffalo Bill Jr., Tom Tyler, Buddy Roosevelt, Ray Mayer, Wally Wales y así hasta quince de los principales actores-cow boys, expertos en producir la máxima emoción de los públicos.

El programa se completa con el último noticiero, el estreno del cartón «A puñetazo limpio» por Popeye y el «Templo del silencio», variedad de la Radio. Y todo ello por 20 centavos hasta las 6:30 y después de esa hora 30 centavos.

El domingo a las 10 de la mañana, se celebrará la gran tanda infantil, con 4 estrenos de Popeye, Betty Boop, Pate Donald y Mickey Mouse, películas de Charles Chaplin, Buster Keaton, «La Pandilla y Stan Laurel y Oliver Hardy. En esa tanda para la cual se han dado cita todos los niños de la Habana, se van a sortear 4 Shirley Temple, una de ella, de tamaño monumental que se exhibe actualmente en el pórtico del teatro «Nacional». Además se repartirán 300 álbums referentes a Shirley Temple, con datos y grabados interesantísimos. Aumentándose los atractivos de esta gran tanda infantil actuará en la escena uno de los mejores actos de variedad que ha venido a Cuba, y el cual se ofrece como una grata sorpresa al público que asista a la tanda infantil el domingo en el «Nacional». Sus precios son 30 centavos los mayores y 20 centavos los niños, y tertulia siempre 10 centavos.

KAY FRANCIS, HOY, EN EL RIVIERA

Hoy vestirá sus mejores galas este elegante teatro, por estrenar conjuntamente con el «Encanto», la exquisita joya de la Warner, «La Favorita», divinamente interpretada por la reina del cine, Kay Francis, con la distinguida colaboración de George Brent, Genevieve Tobin, Claire Dodd, John Eldredge y Ralph Forbes. Kay Francis luce en esta película deslumbrantes «toilettes» que realzan su belleza. También se estrena la emocionantísima producción titulada: «El Expreso Aerodinámico» con Evelyn Venable y Víctor Jory. Los precios para hoy son: 30 centavos desde la 1:30 y toda la tarde, y 40 centavos por la noche. Niños tarde y noche 20 centavos y tertulia 10 centavos.

Mañana, la película más hermosa de todos los tiempos... «El enemigo del hombre» o «La tragedia de Louis Pasteur», magistralmente interpretada por el inmenso Paul Muni, Josephine Hutchison, Anita Louise, Donald Woods y cientos más, y la sensación musical, «Fama sin dicha», donde hace su debut como estrella Winifred Shaw, la vestida de rojo de «Caliente», con Genevieve Tobin, Lyly Talbot, Allen Jenkins y escultorales «chiquillas».

El lunes, a petición, la comedia musical de los Artistas Unidos, «¿Hombre o Ratón?», con Eddie Cantor y «La reina de la ruleta» con Edward G. Robinson, Miriam Hopkins y Joel McCrea.

El martes, estreno en Cuba de la producción: «Su señoría se divierte» con Mauren Sullavan y la archisimpáticuísima comedia de Stan Laurel y Oliver Hardy, titulada «Dos Fusileros sin balas» (en español).

El miércoles, dos cañonazos de la Warner, «Condenados al infierno» y «El asesinato del médico».

«EL NIÑO DE LAS MONJAS» EN EL ALKAZAR

Hasta los topes se vió abarrotado ayer, durante todos los turnos, este teatro, el más grande de la Habana, con el monumental programa de dos estrenos en Cuba, que hoy se repite nuevamente, conjuntamente con «Campoamor». Tal como habíamos pronosticados, encantó y entusiasmó al «respetable», la gloriosa, simpática y castiza producción española, «El niño de las monjas», que la interpretan divinamente, Raquel Rodrigo, Luis Gómez, Celia Escudero y otros. También gustó extraordinariamente la super-emocionantísima y espectacular película, «Cachorro de Mar». Hoy se repite nuevamente estas dos grandiosas films. Los precios como siempre: 20 centavos de 1:30 a 6:30 y 30 centavos después. Niños a todas horas 15 y tertulia 10 centavos.

El miércoles, dos cañonazos de la Warner, «Condenados al infierno», la más sensacional y trágica revelación desde «Soy un Fugitivo», con Donald Woods al frente de un selectísimo reparto. Resulta pálido, anodino cuanto pudiera decirse acerca del vital interés que encierran las escenas de «Condenados al infierno», porque la palabra no tiene poder suficiente a expresar lo que en las mismas se expone con un realismo de tal naturaleza que el espectador se olvida de que presencia una mera ficción, viviendo momentos inolvidables cual los protagonistas de este drama. El otro estreno es: «El Asesinato del médico». Por primera vez se presenta un drama en que el criminal se vale de un escalpelo para quitarle la vida a su víctima... el más impenetrable misterio rodea el delito, pero, la Ley es inexorable y finalmente tiende sus redes sobre el asesino. Son sus intérpretes Ricardo Cortés, Kay Kinaber, Mary Astor, John Eldredge y Phillips Reed.

EL MAGO CANTARELLI EN LA COMEDIA

Indudablemente que Cantarelli ha sabido, en el poco tiempo de actuación que lleva en la Habana, ganarse el interés y la simpatía del público que aprecia en todo su valor, la calidad del espectáculo que el gran mago nos ofrece diariamente desde el «Principal de la Comedia».

Y, como una deferencia por ese favor que el público le dispensa, y dado que tiene necesidad de embarcar para el extranjero, el próximo día 15, Cantarelli ha dispuesto que esta noche, tanto en la tanda de las 8 como en la de las 10, sean llevadas a escena las últimas presentaciones del programa número 1, que tanta sensación ha causado. Todo el que quiera ver al gran ilusionista, ejecutando los números de este interesante programa, tiene esta noche, la última oportunidad de hacerlo, ya que desde mañana ofrecerá un repertorio completamente nuevo, que nos promete innúmeras sorpresas y entre el que el formidable mago tiene oportunidad de mostrar sus más grandes creaciones de magia.

Para las dos tandas nocturnas de hoy y mañana, rigen los módicos precios de 30 centavos luneta y butaca, en la de las 8, y 40 centavos, en la de las 10.

ESTA NOCHE EN EL LYCEUM

Esta noche, a las 9 p. m. tendrá efecto en la prestigiosa sociedad Lyceum, un magno concierto que ofrecido por la Sociedad Coral de la Habana, que dirige la señora María Muñoz de Quevedo.

Las socias para poder participar de este acto tendrán que presentar a la entrada el recibo correspondiente al mes de mayo.

He aquí el interesante programa que desarrollará la Coral de la Habana esta noche:

I

1—Canto del Querubín: Bortyamsky, de la Iglesia Rusa; 2—Ator, Ator Mutil; Guridi; 3—Ave María: Victoria; 4—Au jolie Jeu le ouxse Avant: Janequin XVI; 5—Caligaverunt: M. Hayden.

II

1—En Alas de la Canción: Mendelsshon, para voces de hombre con acompañamiento de piano; 2—Carmiña Don Sancho: Padre Luis M. Fernández; 3—Amor: Shuber, Solista, Alice Dana; 4—El Cant des Aucells: Millet; 5—Para tí: Roig, capricho cubano; 6—Alborada: Veiga.

CARTEL DEL DIA

POR LOS TEATROS:

PRINCIPAL: A-6737. Cantarelli.
MARTI: A las 8 y 45: «El nuevo gabinete» y «El 88 fijo». A las 10 y 30: «Carolina».

POR LOS CINES:

ENCANTO: M-6055. A todas horas: «La favorita» (estreno), comedia y revista.
NACIONAL: A-6700. A todas horas: «Infamia», «El duelo de los valientes» y comedias.
ALKAZAR: A-6869. A todas horas: «El niño de las monjas», «Cachorro de mar» y comedia.
CAMPOAMOR: A-7054. A todas horas: «El niño de las monjas», «Cachorro de mar» y comedia.
FAUSTO: A-6800. «Deseo» y «Huérfanos del destino».
AUDITORIUM: F-4455. «Deseo» y «Donde las dan».
PAYRET: A-7157. «Morena clara» y comedias.
RIVIERA: F-2040. «La favorita» y «El expreso aerodinámico».
TRIANON: F-2403. «Antártico» y «Huérfanos del destino».
NEPTUNO: M-2785. «Deseo» y «Huérfanos del destino».

Kay Francis y George Brent en «La favorita», que se estrena hoy en el «Encanto» y «Riviera».

REINA: M-2272. «La última cita», «La mujer X» y presentación de José Crespo.
RIALTO: M-1831. «Citas peligrosas» y «Sangre de circo».
PRADO: M-2822. «Citas peligrosas» y «Ana Karenina».
LARA: M-2421. «Cadenas de amor» y «Secuestro musical».
REGINA: M-1407. «Morena clara» e «Hijos del desierto».
ACTUALIDADES: M-5575. «La bandera» y «La feria del Vanidades».
ESMERALDA: M-4080. «La reina del circo», «En honor de un valiente» y episodio.
LIRA: M-4474. «Vidas opuestas» y «La legión blanca».
OLIMPIC: F-6263. «¿Hombre o ratón?» y «Vivamos de nuevo».
VEDADO: F-3128. «Garras y colmillos» y «La farsa del honor».
CARMELO: F-6030. «El perro lobo» y comedias.
MODERNO: X-1305. «¿Hombre o ratón?» y «La última cita».
NORMA: X-2021. «El negro que tenía el alma blanca» y «La sombra de la duda».
VERDUN: A-9206. «El gato montés» y «Juventud brava».
WILSON: U-5863. «Quiéreme otra vez» y «Mares turbulentos».
INGLATERRA: M-5827. «Mares turbulentos» y «Quiéreme otra vez».
CUBA: M-9796. «Imitación de la vida» y «Doble personalidad».
SALON ROJO: M-4794. Cerrado por reformas.
UNIVERSAL: «El delator», «La viuda negra» y episodio.
RIVOLI: F0-2828. «Ricitos de oro» y «Nada más que una mujer».
BELGICA: A-9128. «Moscou ríe» y «Vagabundo a la fuerza».
VIOLETA: M-3238. «Moscou ríe» y «El chico de la parroquia».
PARAMOUNT: (Rancho Boyeros). «La ley del valor» y «Toda una vida».

EXITO DE «EL NIÑO DE LAS MONJAS» EN EL CAMPOAMOR

A teatro lleno... ¡abarrotado!... fueron estrenadas ayer las dos magníficas películas de la Internacional Film, «El niño de las monjas» y «Cachorro de mar». Hoy desde la 1:30, vuelven a exhibirse y le recomendamos sinceramente ¡venga temprano! El público siempre tiene la razón... y el comentario unánime fué altamente encomiástico...! En «El niño de las monjas», realizan una labor brillantísima, Raquel Rodrigo, Luis Gómez, Celia Escudero y otros. También gustó extraordinariamente la super-emocionante producción «Cachorro de Mar». Este monumental programa se exhibe hoy por última vez, continuando su presentcaión en el «Alkázar» hasta el próximo martes. Los precios, como siempre: 20 centavos de 1:30 a 6:30, 30 centavos después. Niños a todas horas 15 y tertulia 10 centavos.

Mañana, la excelente caracterización dramática del eminente actor Paul Muni, «El enemigo del hombre» o «La tragedia de Louis Pasteur». Usted exclamará con orgullo que ha llorado viendo esta grandiosa superproducción de la Warner. Triunfan con Paul Muni, Josephine Hutchison, Anita Louise, Donald Woods, Henry O-Nell y cientos más. También se estrena el «hit» musical de la Warner, «Fama sin dicha», donde hace su debut como estrella Winifred Shaw, la vestida de rojo de «Caliente», con el concurso de Genevieve Tobin, Lyle Talbot, Allen Jenkins, Phil Regan y las muchachas más esculturales del Universo.

Pronto: Mauren O-Sullavan, en la producción Metro «Su señoría se divierte» y estreno de la copia hablada en español, de «Dos fusileros sin balas» con los reyes de la risa, Stan Laurel y Oliver Hardy.

LA TANDA INFANTIL DEL DOMINGO EN EL NACIONAL

No hay mayor placer para los padres que ver reir a sus niños!... y la empresa del Nacional, quiere proporcionárselo, con la gran tanda infantil que ha combinado para el próximo domingo a las 10 de la mañana. Tanda que todos los niños están esperando con impaciencia.

He aquí los atractivos que se han combinado:

Popeye, el marinero de las espinacas, Betty Boop, la de las pestañas kilométricas; Mickey Mouse, el ratoncito dinámico y Pato Donald el único pato simpático del mundo, estarán en competencia con sus estrenos titulados «A puñetazo limpio», «Cazando moscas», «Un team de Polo» y «Una partida en el campo».

Buster Keaton y Charles Chaplin rivalizarán con sus películas «Maridos novicios» y «A la una de la madrugada». Benitín y Eneas se presentan en una «Escuela de detectives» y La Pandilla y Stan Laurel y Oliver Hardy también pretenden llevarse el record de las carcajadas.

Además habrá en sorteo el obsequio de una Shirley Temple monumental que se exhibe en el pórtico del teatro Nacional y otras tres más de menos tamaño.

Se repartirán 300 álbumes, entre los primeros trescientos niños que lleguen al teatro, siendo estos álbumes dedicados a Shirley Temple por la Revivsta «Chic», y por lo tanto contienen grabados, datos biográficos y anécdotas de la linda que es hoy ama del mundo, por su gracia su simpatía y su talento.

Y como si todo no fuera bastante, en la escena actuará un artista que está de paso por la Habana y que galantemente se ha ofrecido a actuar ante la concurrencia infantil que el domingo se congregará en el Nacional. Su actuación será una verdadera sorpresa.

Los precios fijados para esta tanda, no le quitarán el sueño a los papás: las personas mayores 30 cts y los niños 20 cts.

GACETILLAS

FAUSTO: «DESEO» Y «HUERFANOS DEL DESTINO»

Conjuntamente con los teatros Auditorium y Neptuno, se estrena hoy, en el teatro FAUSTO, de Prado y Colón, la exquisita película de la Paramount, titulada «Deseo», producción que desarrolla un interesantísimo argumento y que tiene el privilegio de que el mismo sea interpretado por dos artistas que el público deseaba ardientemente ver de nuevo juntos en la pantalla. Son ellos la sugestiva Marlene Dietrich y el apuesto galán Gary Cooper. Ambos consiguen, en convincente y admirable labor, trasmitir al espectador todas las diversas sensaciones por que atraviesan los protagonistas en el vibrante romance de unos amores que tienen como escenario el panorama siempre animado de París y las bellezas románticas de España. Será «Deseo» una de las películas señaladas entre las de más éxito en la actual temporada cinematográfica.

La otra película del programa es una comedia dramática titulada «Los huérfanos del destino», con Eleanore Whitney, Tom Keene y Dickie Moore, como protagonistas. Su argumento llega al corazón del público.

Completando el programa se exhibe el último noticiero mundial y el estreno del cartón «A puñetazo limpio», por el invencible Popeye el Marino.

Los precios para este programa doble, con el gran estreno de «Deseo», son 40 centavos a todas horas y niños 20 centavos.

El próximo martes, estreno de la película de los Artistas Unidos, «Caballero improvisado», por la admirada Elisa Landi y el notable actor Douglas Fairbanks, Jr.

Y el jueves 11, conjuntamente con Auditorium y Neptuno, se estrenará en FAUSTO el último hit de Fred Astaire y Ginger Rogers, titulado «Sigamos la flota», en la cual los imponderables danzarines y cantantes introducen nuevos bailables y canciones.

AUDITORIUM: «DESEO» CON M. DIETRICH Y G. COOPER

Pequeño resultará el más grande teatro de la Habana, el AUDITORIUM, para dar cabida al numeroso y distinguido público que concurrirá al estreno de la comentada y ansiada producción «Deseo», que marca el mayor triunfo de la fascinadora estrella Marlene Dietrich, esta vez secundada por el favorito actor Gary Cooper. «Deseo» es creación del mago Ernest Lutbisch y ha sido su director el insuperable Frank Borzage. Hoy, como todos los jueves, matinée especial a la 1.30, exhibiéndose este programa de categoría extraordinaria: Revista Fox, el cartón por Popeye el Marino, titulado «El rival de Vulcano»; la super comedia «El gozo al pozo», por la pareja ideal Stan Laurel y Oliver Hardy; la super lujosa película «Deseo», con Marlene Dietrich y Gary Cooper; episodio 8 de la serie «Héroes del progreso», y la super comedia Paramount «Donde las dan...», con Gail Patrick, Kent Taylor y Roscoe Karns. En las tandas elegantes de 5.15 y 9.45, con revista, cartón, la comedia «El gozo al pozo», nuevas exhibiciones de «Deseo».

En el turno de las 8.30: «Donde las dan...». Precios (todo el día): mayores 0 centavos, niños 20 y tertulia 10 centavos.

Martes 9: programa extraordinario: estreno en Cuba de la gran película de los Artistas Unidos, «Caballero improvisado», por Douglas Fairbanks, Jr., y Elisa Landi, y exhibiéndose también la exquisita producción musical «Brindemos por el amor», con el famoso tenor Nino Gambarelli y el famoso bailarín español Vicente Escudero. El día 11: Fred Astaire y Ginger Rogers en «Sigamos la flota».

PAYRET: «MORENA CLARA»

Ayer, lo mismo que todos los días, fué día de lleno en PAYRET. Veintidós días de éxito y de lleno no han sido jamás igualados por ninguna película americana ni española «Morena clara», es el triunfo cinematográfico de España, que avanza a conseguir el primer puesto en el mercado mundial. Además, hoy se exhibe una revista Universal, otra del Festival de las Escuelas Pías, la comedia de los niños peligrosos, titulada «Arroz con leche» y un gracioso cartón en colores.

Precios: 20 centavos hasta las 6 y media y 30 centavos después. Niños, 15 centavos y tertulia 10.

Mañana: «Morena clara». 23 días de exhibición.

Pronto: «El cura de aldea», una superproducción Cifesa, que interpretan Mary del Carmen y Juan de Orduña.

El jueves 18: «El secreto de Ana María», y a primeros de julio, «Se ha fugado un preso», y «Los claveles».

Shirley Temple, cuya reproducción en tamaño monumental será sorteada el domingo a las 10 a. m. en la matinée del «Nacional».

TRIANON: «ANTARTICO» (Expedición al Polo Sur)

En la tanda de las 4: el niño Dickie Moore, Eleanor Whitney y Tom Keene en la interesante cinta «Huérfanos del destino»; revista Metro y estreno de la instructiva obra tomada por el almirante expedicionario Richard E. Byrd, titulada «Antártico».

A las 8.30: «Huérfanos del destino».

En la de 9.45: revista y la cinta documental «Antártico», con nuevos descubrimientos del Polo Sur.

NEPTUNO: «DESEO» (Desde las 2 p. m.)

Día de gala hoy en el simpático teatro NEPTUNO, que ha sido elegido con Fausto y Auditorium, para estrenar hoy la gran película de la Paramount, titulada «Deseo», un bello e interesantísimo romance de amor, valorizado por los amantes que han sabido fascinar al público: Marlene Dietrich y Gary Cooper. «Deseo» es película de vivida acción, de deslumbrante lujo y que presenta como escenarios a París y a España, lugares en que se desarrolla la acción.

Las exhibiciones empezarán a las dos en punto y en función continua, exhibiéndose también la comedia melodramática «Huérfanos del destino», por Eleanora Whitney, Tom Keene y Dickie Moore, que consiguen controlar la atención del público desde los primeros cuadros de este film.

«Días de circo», una producción muy original, completa el programa. Los precios para este programa doble son 30 centavos hasta las 6.30 y después 40 centavos.

Prepara NEPTUNO una exquisita selección para sus próximos programas. El lunes 8: «El pequeño Lord», por Dolores Costello Barrymore y Freddie Bartholomew; el día 11, conjuntamente con Fausto y Auditorium, «Sigamos la flota», por la pareja Fred Astaire y Ginger Rogers, y para el día 20: «Infamia», la tan comentada película en la que se distinguen Merle Oberon, Miriam Hopkins y Joel McCrea.

(VEASE más GACETILLAS en la página DIEZ)

¡La pareja insustituible!
Un éxito que supera al que tuvo en "Marruecos."
La beldad cuyos audaces robos asombran a Europa se deja robar el corazón.

FAUSTO
AUDITORIUM y NEPTUNO

ALKAZAR - CAMPOAMOR
FUERON CHIQUITOS AYER! HOY SE VOLVERAN a ABARROTAR!
EXITO! EXITO! EXITO
La mas simpática, castiza y salerosa de las películas españolas!
"EL NIÑO DE LAS MONJAS"
Raquel RODRIGO - Luis GOMEZ - Celia ESCUDERO
y la Super emocionante producción
"CACHORRO de MAR"
Betty BALFOUR - Barry McKAY - John MILLS
20¢ Tertulia 10¢ 30¢

HOY --- DESDE LA 1.30 --- HOY
TEATRO NACIONAL
20 c. hasta las 6.30 - 30 c. después - 10c. tertulia
INFAMIA
MERLE OBERON
JOEL MCCREA
MIRIAM HOPKINS
y EL DUELO DE LOS VALIENTES
HARRY CAREY
HOOT GIBSON
BUCK JONES
BOB STYLE
Y Wm. FARNUM

M.E.C.D. 2016

Guanabacoa al Día

SIMPATICO ACTO: El «Liceo Artístico y Literario», viene dando muestras de sus grandes actividades sociales.

En la noche del martes último, celebró Junta de Directiva con el pleno de sus miembros.

El principal motivo lo fué el darle posesión del cargo para que había sido nombrada en anterior Junta de Directiva, la distiguida señora Esther Mateu de Jiménez, inteligente Directora del Conservatorio «Mateu».

Es esta la primera vez que una dama ocupa un puesto en la Directiva de la histórica Institución de tantos prestigios sociales.

El cargo que desde el martes ocupa en el Liceo la gentil dama es el de Directora de la Sección de Música.

Acto que quedó muy lucido dentro de la sencillez con que fué celebrado.

Felicito a los que tuvieron la feliz idea de proponer a sus compañeros de Directiva tan acertado nombramiento.

ALIANZA JUVENIL: En la mañana de ayer he recibido atenta carta del cumplido amigo José Gumá Gómez, Secretario entusiasta de la Sección de Sport de la novel sociedad Alianza Juvenil, invitándome para el magnífico festival bailable que esa Sección viene organizando para la noche del próximo sábado, día seis, a las nueve de la noche, en su palacete de la calle Maceo.

Fiesta denominada «Una noche en la Cancha».

Esa noche la «Alianza», verá reverdecer sus laureles, anotándose un verdadero éxito social.

Mucho interés viene despertando en nuestros círculos sociales este baile que estará amenizado por dos de los mejores conjuntos musicales.

Las damas y damitas deben asistir provistas de su Tarjeta-Invitación, las cuales se encuentran ya circulando entre nuestras familias.

Los caballeros pagarán una cuota de sesenta centavos por derecho de guardarropía.

NOVENARIO: — Desde el día 29 de mayo último se viene celebrando en la Iglesia de los RR. PP. Escolapios de esta villa el Novenario Solemne dedicado a su Excelsa Patrona, Nuestra Señora del Sagrado Corazón de Jesús.

La misa cantada de hoy y demás días hasta el sábado seis, se comenzarán a las ocho y media de la mañana y las pláticas se dirán en la forma siguiente:

Día 4: R. P. Modesto Galofré, Rector. 5. R. P Lucio Ordórica y 6. R. P. Antonio María Entralgo.

El día seis a las siete y media de la noche será cantada la Gran Salve y Letanías a voces, terminando el acto piadoso con una despedida a la Virgen

El domingo siete, Misa de Comunión con plática por el Rdo. P. Juan Puig, esta será a las siete de la mañana.

A las nueve, misa solemne cantándose la gran Misa Litúrgica de Pietro Yon «Regina Pacis». Oficiara el M. R. P. Vicario Privincial José M. Jaune.

La Cátedra Sagrada la ocupará el R. P. Modesto Galofré.

La parte musical está encomendada al Orfeón Vasco, bajo la dirección del R. P. B. Iturriaga.

Y el lunes ocho se rezará una misa con responso solemne para los difuntos de la Asociación.

BODA ELEGANTE: Ya se esta anunciando la boda del correcto joven Enrique Eligio Mur, Secretario del Juzgado Municipal y Correccional del vecino pueblo de Regla, con la adorable y encantadora señorita Magdalena Antonia Machado.

Ceremonia nupcial que resultará elegantísima.

Aunque aún no se ha fijado la fecha en que se celebrará, puede decirse que será muy pronto.

Para los felices enamorados tengo mis mejores deseos.

TEATRO CARRAL: Mañana viernes abre nuevamente al público sus puertas el teatro «Carral», después de haber permanecido cerradas por el doloroso motivo del fallecimiento del que fuera activo administrador señor Joaquín Troncoso.

Lo hace con la proyección de la incomparable obra cinegráfica «Morena Clara».

Imperio Argentina, la artista por excelencia, está en esa película como en ninguna otra.

Los principales críticos han dado su fallo en favor de esa obra de la cinematografía española y el público que ha asistido a las proyecciones de «Morena Clara» lo han confirmado.

Están pues de plácemes los amantes del arte cinegráfico.

PROXIMA JUNTA: — La Asociación de Propietarios Comerciantes, Industriales y Detallistas de Guanabacoa, celebrará en la noche del próximo miércoles, Junta General Extraordinaria.

En ella han de tratarse asuntos de verdadero interés para sus asociados.

Esta Asociación viene laborando intensamente por los intereses generales de la Villa.

La actividad de su Presidente el señor Carlos del Corral así nos lo demuestra.

La labor que desarrollan los que tienen el alto mando de esta Asociación es digna de todo encomio, pues tienen el propósito de ir indicándole a nuestras autoridades las necesidades de que padece el pueblo para que vayan siendo remediadas.

AL SR. ALCALDE MUNICIPAL.—Desde hace algún tiempo he venido laborando por la obtención de mayor caudal de agua para los guanabacoenses y he sido uno de los más decididos en creer que al pie de la Loma de la Cruz, donde se encuentran los tanques que nos surten tan precioso líquido, en las horas que lo hay, de que allí se podía conseguir el agua necesaria para el consumo de la población en las veinte y cuatro horas del día.

Es de todos conocidos, por haberlo publicado así, que un experto alemán dió a conocer la cantidad de agua que se podía obtener de un pozo que hubo de abrir, cuyo pozo hoy ha sido abandonado y cegado.

No es necesario hacer historia de ello, porque me llevaría mucho espacio, del cual no dispongo, y quiero ir de lleno al asunto que me propongo poner públicamente en conocimiento de la máxima autoridad local.

Hoy en día tenemos tres horas de agua por la mañana y dos por la tarde, con ello se ha mejorado algo la situación del pueblo que ha acogido con beneplácito esta mejora, pero como nada es estable y nada nos puede asegurar que aunque insuficiente ese suministro, nos va a durar mucho tiempo, es por lo que quiero llamar la atención del señor Alcalde.

Debe de buscarse un sitio de agua para llevar a vías de hecho el acueducto de Guanabacoa independizándose del de la Habana. Ese sitio de agua lo tenemos; el señor Alcalde y los señores concejales, pueden hacer mucho en ello.

El actual Gobierno está animado de hacer obras en beneficio de los pueblos, mejor oportunidad que esta no puede haberla.

Debe gestionarse con la Secretaría de Obras Públicas la concesión del material necesario para la perforación de un pozo, al lado del que se acaba de cegar, para hacer las pruebas que nunca se llegaron a efectuar en el que se abrió, por causas que aún se desconocen, y así se podrá decir la última palabra, si existe o no caudal de agua.

Una vez obtenido esto y en la seguridad de haber encontrado el manantial para nuestro Acueducto, es labor fácil el conseguir un crédito del Estado para el montage de cuanto sea necesario para fomentarlo, crédito que se pagaría con el cincuenta por ciento de la recaudación anual por concepto de plumas de agua, hasta liquidar su totalidad.

Debe estudiarse este asunto que tantos beneficios reportaría a la Villa y a la Administración Municipal, ya que se quedaría aquí el dinero que por ese concepto se remite al Acueducto de Albear que bien pudiera utilizarse en obras públicas que bastante falta nos está haciendo.

José R. Arango de la Maza.

CONSERVE SU SALUD, COMPRANDO CALIDAD

VENTA ESPECIAL — Viernes y Sábado

Tocineta Ahumada en lascas, Paq. de ½ libra . .	25.c.	Habichuelas Doradas Americanas, Lb.	25 c.
Habichuelas Frescas Americanas, Lb.	25 c.	Melones Cantaloupes c/u .	28 c.
		Melones Rocío de Miel c/u	49 c.

Mantequilla Pura MORRO CASTLE Con o Sin Sal, libra 23 cts.

Manzanas para asar, docena 40 y	55 c.	Pierna entera de cordero, lb.	20 c.
Hígado de Ternera, lb. .	35 c.	Costillas de Cordero, lb. .	25 c.
Costillas de Ternera, lb. .	25 c.	Costillas de Puerco, lb. .	28 c.
Salchichas para Cocktail, lata de ½ Lb.	46 c.	ta cuadrada	37 c.
Maiz Dulce en Latas, lata No. 2	16 c.	Espinaca, lata No. 2½ .	23 c.
Maiz Dulce en latas, lata No. 1, dos por	25 c.	Espinaca, lata No. 1 . . .	13 c.
Puntas de Espárragos, la-		Habichuelas cortadas, lata No. 2	19 c.
		Judías con Puerco, lata de 16 onzas	14 c.

JUGO DE UVAS Litro . . . . . 45 cts. ½ litro . . . . . 25 cts.

M-9009 Bajos del Plaza por Zulueta M-3210

THE MORRO CASTLE CO.

EN NEW YORK

VISITE EL HOTEL HARGRAVE

112 WEST CALLE 72

UNA HABITACION DESDE $50.00 AL MES

DOS HABITACIONES Desde $70.00 AL MES

TRES HABITACIONES DESDE $85.00 AL MES

TODAS LAS HABITACIONES CON BAÑO

Corte Pronto Las Afecciones de Los Riñones

Millares de personas que sufren de los riñones y de la vejiga han logrado librarse de la necesidad de levantarse a orinar durante la noche, de dolores en las piernas, nerviosidad, rigidez muscular, reumatismo, desvanecimientos, lumbago, ardores en la uretra, picazón, escozor, acidez y pérdida de la vitalidad, con la ayuda del Cystex, nuevo descubrimiento de un médico. Alivia, tonifica, limpia y repone los riñones irritados y adoloridos. El Cystex comienza a purificar la sangre a los 15 minutos de tomarse. Renueva la salud, la juventud y la vitalidad en 48 horas. Se garantiza que el Cystex le aliviará sus sufrimientos en una semana o se le devuelve su dinero. **De venta en todas las boticas.**

Si su droguista no lo tiene, escriba a J. Casanova, apartado número 1204, Habana.

CRONICA HABANERA

MARGARITA MONTERO DE INCLAN

RECITAL DE ARPA. — Como hemos anunciado, el próximo día diez en la Sala Falcón se celebrará a las cinco y media de la tarde el recital de arpa de la señora Margarita Montero de Incián.

Este recital ha despertado gran interés entre los amantes de la buena música y promete quedar muy lucido.

El Comité Patrocinador del acto viene trabajando con mucho entusiasmo, formándolo señoras tan distinguidas como La Marquesa de Tedra, Laura Rayneri de Alonso, Carmela Sánchez de Castro, Georgina Menocal de Sardiña, Tina Hidalgo Gato de Solís, Emma Recio de Cowley, Mercedes Marty viuda de Baguer, Perla Fowler viuda de Truffin y la señorita Mercy Muñiz.

El programa que para este acto se ha combinado resultará de lo más interesante.

Un gran éxito le auguramos a Margarita Montero, considerada por la crítica como una de nuestras primeras figuras musicales.

EN SAN JUAN DE LETRAN.—El día 6 de junio, a las nueve de la noche, se celebrará en la iglesia de San Juan de Letrán la boda de la señorita Consuelo Rossié y Martínez con el señor Miguel Angel Hernández y Alfonso.

Para tan simpática ceremonia están circulando ya las invitaciones.

BODA DE RANGO.—Para el día 11 de junio, en la iglesia de San Juan de Letrán, está concertada una boda de rango.

Tendrá efecto a las nueve y media de la noche.

Y serán contrayentes la gentilísima señorita Elisa Alvarez Godínez y el caballeroso joven Felipe Poey Barraqué, ambos pertenecientes a distinguidas familias.

Han sido designados padrinos el señor Ignacio Alvarez, padre de la novia y la respetable señora Regla Barraqué de Poey, madre del novio.

Testificarán por parte de ella los señores Fernando J. Cancio, Gonzalo Piqué y Silvio Hernández Godínez y el doctor Rafael Ledón.

Y por parte de él, el doctor Jesús María Barraqué y los señores Federico Poey Muñoz, Juan Sabatés y Narciso Maciá.

En la boda civil serán testigos, por ella, los señores Leopoldo Ledón y Salvador Vilaseca, y por él, el doctor Julio Sanguily y el señor Ramón Hernández Morejón.

ALMUERZO.—En su hermosa residencia ofreció un almuerzo el pasado martes la joven y bella dama Emilita Aguilera de Johnson.

Muy selecto era el grupo de los asistentes, que formaban señoras tan distinguidas como Cristina Kindelán de Mendoza, Carmelina Guzmán de Alfonso, Sylvia Párraga de Martínez Zaldo, Consuelo Lamar de Mendoza, Isis Ortiz de Aguilera, Margarita Mendoza de Miyares, Anita Vinent de Maciá, Elena Pollack de Aguilera.

Y las señoritas Luisa Carlota Párraga y María Luisa Menocal.

La mesa llevaba como adorno un centro lindísimo de uvas de plata.

Resultó animadísimo este almuerzo.

EN LA FECHA DE AYER.—El doctor Raúl González Cabrera y su gentil esposa Edilia Figueroa, celebraron en la fecha de ayer el séptimo aniversario de sus bodas.

Se festejó el feliz acontecimiento con una comida en la residencia de los mencionados esposos, asistiendo un grupo de matrimonios de su amistad.

DE LA ANUNCIADA EXCURSION.—El día 2 de julio próximo saldrá de la Habana, a bordo del «Reina del Pacífico», el lujoso trasatlántico inglés, una excursión a la América del Sur.

Excursión a la que se proponen asistir miembros distinguidos de esta sociedad, interesados en poder admirar las innumerables bellezas de las más importantes ciudades suramericanas.

La excursión, a base de precios reducidísimos, que incluyen todos los gastos de transporte, hoteles, etcétera, ofrece a todos una magnífica oportunidad.

No dudamos que resultará un éxito completo.

TARDE DE ARTE.—Mañana, viernes, en el «Principal de la Comedia», se celebrará una magnífica tarde de arte.

Trátase del recital de danzas anunciado con el concurso de sus alumnas, por la conocida profesora Fernán Flor.

Muy interesante el programa.

Uno de los números más celebrados será, sin duda, la Gavota de la ópera de Ambroise Thomas, «Mignón», que estará a cargo de una pequeña y delicada bailarina, la niña Rosita Blanco Herrera y Clavería, quien en poco tiempo ha realizado grandes progresos en el arte de Terpsícore.

Rosita participará, además, en Las Muñecas de Lency, en el Vals Azul y, con Kiki Skirving, en un Pas-a-deux.

Otro número que ha despertado el mayor entusiasmo es «La fiesta del príncipe», en la que participarán números niños y se ejecutará «La marcha de esponsales» de Mendelssohn; el Vals de Silvia, de Delibes; Momento musical, de Schubert, y el Minuet de Boccherini.

Luis Borbolla dirigirá la orquesta. Dalmau ha diseñado los trajes para el Vals Azul, la Gavota de Mignón, La Rosa y 1830.

OPERADA.—En días pasados ha sufrido la operación de las amígdalas la bella señora Gloria Aragón, esposa del estimado compañero en la prensa, Ramón Roldán Capaz.

Llevó a cabo la intervención, con su gran pericia, el doctor Roque Sánchez Quirós, auxiliado del doctor López Amores.

La señora de Roldán Capaz se halla en vías de restablecimiento.

ANIVERSARIO DE BODAS.—El joven y simpático matrimonio José Cid y Amada Alvarez, cumplieron el primer año de casados, el día primero.

Y con tal motivo ofrecieron una comida en el restaurant «Areca» de Cojímar, donde se hallan de temporada.

Tomaban asiento a la mesa con los anfitriones, el doctor Luis Baralt y Lillian Mederos de Baralt; el doctor Luis de Soto y Hortensia Moeller de Soto, y el maestro Amadeo Roldán y Rita Robaina de Roldán.

Felicidades.

CREMONIA NUPCIAL. — Ayer, a las nueve y media de la noche, tuvo efecto la boda de la graciosa señorita María Isabel López Rovirosa con el maestro José Ardevol, joven y distinguido músico, Director de la Orquesta «Da Camera» de la Habana.

El acto se celebró en la residencia de la familia de la novia ante el conocido notario de esta capital doctor Emeterio Santovenia.

Fueron testigos por ella, los doctores Genaro Mazpule, Julio R. Jones, y Pedro G. Cárdenas, la señora María Jones de Castro, la señorita Marta Valdés Amable y el señor Luis Díaz.

Por él lo fueron los doctores Francisco Ichaso, y Gaspar Betancourt, el maestro Amadeo Roldán, y los señores Ernesto López Rovirosa, Antonio Quevedo y Joaquín Rodríguez Lanza.

(Continúa en la página NUEVE)

EL DIA 13 SAN ANTONIO

ANUNCIOS PRESNO 6809

LA CASA PEREZ Neptuno 79

Camisería especial para regalos.

†

E. P. D.

LA SEÑORA

Petronila de la Rosa Vda. de Rodríguez

HA FALLECIDO

Después de recibir los Santos Sacramentos.

Y dispuesto su entierro para hoy, jueves 4, a las cinco de la tarde, sus hijos e hijos políticos y demás familiares, ruegan a sus amistades se sirvan concurrir a la casa mortuoria, calle Patrocinio número 13, esquina a Felipe Poey (Víbora), para acompañar el cadáver hasta el Cementerio de Colón, favor que agradecerán.

Habana, junio 4 de 1936.

Saturno Rodríguez, María Rosa Rodríguez de Macías, Celia Rodríguez de Casas, Dr. Ramón Casas, Dr. José Macías, María Piloto Viuda de Rodríguez, Armando Rodríguez Piloto, Dr. Osvaldo Cabrera Macías.

SE SUPLICA NO ENVIEN CORONAS

FUNERARIA DE PRIMERA CLASE

ALFREDO FERNANDEZ

SAN MIGUEL 63 TELEFONO A-4348

Los anuncios que venimos publicando estos días podrán parecer excesivamente largos. Sin embargo no son, en realidad, sino síntesis de la infinidad de artículos—todos los de "La Filosofía"— que nuestra gran venta "Junio, mes del cliente" pone a la disposición de ustedes bajo el signo de unos precios (digámoslo en forma gráfica) verdaderamente "revolucionarios".

Kimona de seda japonesa estampada 1.58

Pijama de jersey con encajes Alenson, en todos los colores. Tallas: A, B y C 2.38

Faja tubular de elástico de seda . . . 0.95

Sostén de soiset y encaje, en todos los colores. Tallas del 32 al 44 0.28

ROPA INTERIOR FEMENINA

Pantalones

Panties de Jersey irrompible, en los colores rosa, azul, salmón, verde, maíz y blanco, con preciosas aplicaciones del propio color. Tallas del 36 al 44 . . . . . 0.43

Panties de jersey celanés, en todos los colores y también con aplicaciones. Tallas del 36 al 44 . . . . . 0.58

Panties de jersey irrompible, con encajes Alenson ocre. En todos los colores. Tallas del 36 al 44 . . . . . 0.68

Pantalones de seda, nuevos modelos, con encajes Alenson ocre. En los mismos colores. Tallas del 36 al 42. 0.78

Pantalones de seda, novísimos estilos, con encajes bretón. En todos los colores. Tallas del 36 al 42 . . . . . 0.98

Otro estilo de pantalón con encajes Alenson e incrustaciones de satín sobre el encaje. Tallas del 34 al 42 . . 1.25

Refajos

Refajos de french-crepé adornados con Alenson ocre, en todos los colores. Tallas del 34 al 46 . . . . . 0.85

Refajos de seda fría, con encajes Alenson, en todos los colores. Tallas del 34 al 44 1,18

Refajos de seda fría, con preciosas incrustaciones en satín, en los mismos colores. Tallas del 34 al 44 . . 1.38

Camisas de noche

De linón inglés con finos bordados. Colores: rosa, azul, salmón, verde y amarillo. Tallas del 34 al 46 . . . . . 0.92

De linón, bordadas a mano, en los colores rosa, tearose y blanco. Todas las tallas, desde 1.98

De jersey celanés, con encajes muy finos, en todos los colores. Tallas A, B y C 1:50

De seda fría, modelo muy original, con encajes e incrustaciones. Todos los colores. Tallas del 36 al 44 . . . 1.98

Kimonas

De satín brocado sobre fondo negro, salmón, azul y rosa, con cenefas en distintos colores 2.78

Kimonas de seda, bordadas, en preciosas combinaciones de color 3.68

Kimonas de crepé de seda con grandes crisantemos bordados sobre fondos de diferentes colores 6.48

"Junio, mes del cliente": una venta seria, una venta que entusiasma y satisface

LA FILOSOFÍA

M.E.C.D. 2016

DIARIO DE LA MARINA

Fundado en 1832.
Dirigido hasta 1919 por D. Nicolás Rivero y Muñiz.
Oficinas y Talleres: Prado 103, Habana.—Representante en New York: Joshuá B. Powers Inc. 220 E. 42nd. St.
Director actual: José I. Rivero.

Editado por la Cía. DIARIO DE LA MARINA (S A.) cuyo programa consiste en la defensa de los intereses generales y permanentes de la Nación cubana, de los especiales de la Colonia española establecida en la misma y de la unión y armonía entre los diversos elementos que conviven en el país». Art 1º de los Estatutos.

Teléfonos

Dirección	M-3577
Administración	M-7911
Suscripciones	M-7911
Quejas	M-7911
Clasificados	M-7915
Jefe Redacción	M-1281
Redacción	M-7913
Sports	M-7912
A. Guanabacoa	XO-1584

PRECIOS DE SUSCRIPCION AL «DIARIO DE LA MARINA»

Habana y Provincias	
Mes	$ 1.20
Trimestre	3.25
Semestre	6.25
Año	12.00
Extranjero	
Trimestre	$ 4.25
Semestre	8.00
Año	15.00
Edición Dominical (Para el extranjero solamente)	
Semestre	$ 3.00
Año	5.00

EDITORIALES

Sobre el problema de las carnes

LA crisis presupuestal del Ayuntamiento habanero se explica fácilmente. Una población que por su ininterrumpido desarrollo requiere servicios públicos de primer orden, amplios hospitales, un numeroso cuerpo de empleados, y sobre el que, además, pesa el pago de un millón doscientos mil pesos anuales a la Policía, tiene o que aumentar sus ingresos o, en caso contrario, permanecer en constante estado de penuria.

Engrosar sus ingresos, sin abusar de impuestos innecesarios, no parece tarea difícil si su Consistorio, obligado a velar exclusivamente por los intereses que representa, no levanta sus vuelos legislativos fuera del límite local y con pretensiones nacionales. La amplia Ley Orgánica de los Municipios les señala magnífica pauta a sus actividades y los faculta para que, con una legislación prudente, pueda ir restituyendo al Municipio las florecientes recaudaciones de otras épocas.

Al debatido problema del impuesto sobre la conducción de carnes de otros Municipios al nuestro, que es asunto eminentemente municipal, se ha pretendido darle todos los caracteres de un problema de la nación, siendo así que mientras el Ayuntamiento habanero deja de percibir, por este concepto, cerca de medio millón de pesos al año, los beneficiarios del **status** presente realizan magníficas utilidades.

La implantación de este impuesto es cosa indiferente para los mataderos locales, pues éstos realizan sus utilidades con su propio negocio de matanza. A los que sí afecta directamente su implantación, aparte el propio Ayuntamiento, es a los dos mil obreros que laboran en esas empresas y que disfrutan de buenos jornales, ya que los salarios sufrirán notable reducción gracias al gesto filantrópico, aunque inútil, de los ediles habaneros que desdeñan una fructífera fuente de ingresos en holocausto de otros Municipios y de otros intereses.

Pero hay otra razón por la que urge que se solucione este problema, y es el de la salubridad pública. Es un secreto a voces el que la mayor parte de las carnes que se importan de otros municipios carecen de garantías sanitarias, y que mientras el público paga el mismo precio por este producto que por el procedente de mataderos de primera, no sabe si lo que come es de un buey viejo procedente de una matanza clandestina o de un animal sano, propio para la matanza.

El impuesto, por otra parte, no es de nueva creación. La Ley Orgánica de los Municipios lo autoriza, sólo es potestativo de los Ayuntamientos el fijar su cuantía. Un impuesto prudencial permitiría una competencia beneficiosa para el público y, a su vez, lo más importante: la vigilancia estrecha sobre la calidad de un producto de importancia suma.

La serie macabra de accidentes

LOS persistentes y adoloridos clamores de la opinión pública sobre los trágicos accidentes no tienen valor ni fuerza ninguna. Hay en el tránsito de vehículos, una especie de locura macabra, empeñada en producirlos. En una guerra se trasmiten diariamente las bajas mutuas que se hacen los contendientes. Ahora, sin batallas y sin enemigos no hay día en que no se nos hable de muertos y heridos causados en el tránsito de la vía pública. Son las guaguas —hemos de señalarlas claramente— las que llevan el campeonato en esta interminable y sangrienta serie de accidentes. Son las guaguas, que no se acuerdan de que en Cuba, como en todo país civilizado, hay un reglamento que cumplir estricta y rigurosamente para que el transeunte no esté expuesto a la muerte, en cualquier recodo de la calle. Son las guaguas, para las cuales no hay paradas en las esquinas de la vía pública, ni derecha ni izquierda para su dirección, ni medida de la velocidad. Son las guaguas, que ni se acuerdan de que, además de ellas, hay otros muchos vehículos que ruedan al mismo tiempo por las calles, caminan hombres, mujeres y niños. Más del ochenta por ciento de los accidentes que lamentamos, son originados por estos vehículos que pudiéramos llamar de la muerte.

No hay, para su porfía homicida, ninguna disculpa. Estamos cansados de lanzar continuos alertas sobre su obstinación en tomarse como suya toda la calle, sobre sus imprudencias temerarias y sobre su despreocupación, respecto al reglamento. El Consejo Nacional para la Prevención de Accidentes, también está harto de advertencias, de admoniciones y de consejos. No puede haber lenidad en este asunto. Las guaguas y los ómnibus, no han de tener el triste privilegio de hacer letra muerta de toda regla y de todo precepto sobre el tránsito. Hay que ejercer una permanente y cuidadosa vigilancia sobre estos vehículos y hay que castigar con todo el rigor de la ley, cualquier infracción que cometan. Claro está que esta vigilancia y este rigor, se han de extender, también, a los demás vehículos. Pero como la horrible estadística de accidentes pesa principalmente sobre las guaguas, a ellas es a quienes hay que constreñir de un modo especialísimo para evitarlos. La vida del ciudadano es algo más que un juguete, para que sea víctima del desprecio, de la incuria, de la temeridad, de la sórdida porfía de los conductores de un vehículo. Harto nos acecha ya la muerte en la enfermedad, en el microbio contagioso, en la agresión iracunda, en la pistola de algún «gangster» disfrazado de político, en la bomba de algún terrorista, para que nos aguarde también, a la vuelta de cualquier esquina, en una guagua disparada o en un ómnibus que nos cerca y nos cierra el paso, como si quisiera aplastarnos.

Para colmo de desenfado, hay conductores de guaguas —tampoco faltan entre los choferes de automóviles— que después de haber estado rozando ya al peatón para atropellarlo, se vuelven airadamente contra él para increparlo e insultarlo.

En los Estados Unidos, no hay perdón para los que no cumplen las prescripciones del tránsito. La cárcel, sin fianza, es la pena frecuente para los que rebasan los límites de la velocidad; para los que no detienen el vehículo en los lugares que marca el reglamento; para los que lo guían en estado de embriaguez; para los que no siguen la dirección que les corresponde, y para los que cometan cualquiera otra transgresión. En Cuba hay una especie de sentimentalismo —bien inhumano, por cierto— para los conductores de vehículos, que por reírse del reglamento de tránsito, ocasionan trágicos accidentes. Decimos «sentimentalismo inhumano», porque es origen de otros accidentes en que mueren ciudadanos cuya vida es tan respetable, a lo menos, como la de ellos.

Es hora ya de que este sentimentalismo se extirpe. No queremos nosotros preguntar hasta qué número han de llegar los muertos y heridos en accidentes del tránsito para que nos acordemos de que hay un reglamento y de que ese reglamento se ha escrito para que se cumpla.

Al Margen de la Historia

LA MUERTE DE SANDINO

SALVATIERRA, testigo presencial del hecho, refirió a Salvador Calderón Ramírez cómo fué detenido y asesinado el general Sandino

Dejemos hablar a Salvatierra:

—«Nuestro auto rodó cuesta abajo desde que salimos de la Casa Presidencial. Sandino, don Gregorio—padre del héroe—y yo, estábamos en los asientos de atrás, y en los de adelante, los generales Estrada y Umanzor. Cuando nos deslizábamos sobre la avenida del Campo de Marte, al llegar al garito del Hormiguero, frente al antiguo portal de dicho edificio, un destacamento de guardias nacionales nos detuvo. El que hacía de jefe voceó imperativamente esta orden: «¡El que levante la mano será matado!» Simultáneamente, las ventanillas del vehículo aparecieron erizadas de ametralladoras. Sandino y sus compañeros fueron despojados de sus armas y se nos mandó descender. Al jefe del pelotón, me encaré yo, diciéndole: —«Soy Ministro y venimos de la Casa Presidencial. ¿Qué ocurre?». —«Obedezco órdenes superiores». Sin decir más palabras, hizo que entráramos al patio del cuartel. Sandino conservaba serenidad inalterable y con el timbre de su voz firme e impregnada de suavidad, exclamó: —«¿Por qué semejante atropello? Hecha la paz, todos somos hermanos. Mi único afan propende al resurgimiento de Nicaragua por medio del trabajo, y en los años pasados he luchado por la libertad de nuestra patria. Hace pocas noches el General Somoza me ha dado un abrazo en señal de concordia y hemos canjeado nuestras diferencias con dedicatorias efusivas en prueba de armonía. Llámenlo ustedes y que venga a decirme lo que desea. Nos explicaremos con toda cordialidad y mejor que nuestros labios se moverán nuestros corazones. El mío sólo palpita por la patria». Mientras la voz de Sandino vibraba unciosa y solemne, bajo la claridad de los astros alguno, desde el interior del Cuartel, comunicábase por teléfono con el exterior. Así que hubo terminado acercóse a mí el Teniente López y dijo: «Usted y don Gregorio Sandino permanecerán aquí hasta nueva orden. Los demás habrán de seguirme». Rodeados por los guardias, Sandino y sus Ayudantes perdiéronse en las sombras... Y sigue Salvatierra: «Pocos momentos después escuchamos disparos de fusilería y ametralladoras. Por la dirección del viento percibí que las detonaciones sonaban por el lado de mi casa. La silueta de don Gregorio Sandino destacábase en la claridad de la atmósfera, y díjome: «Ya están matando a Sócrates y sus ayudantes».. No pude contestarle, admirando la estoica serenidad y entereza del anciano. Pasados unos instantes oímos el trueno lejano de las ametralladoras. «Están matando a Augusto, exclamó don Gregorio, agitado por la emoción». Entretanto que Salvatierra con sus frases entrecortadas nos refería la espeluznante tragedia, don Gregorio Sandino sentado en el extremo del sofá, recortaba las líneas de su acerado y enérgico rostro, iluminado por el alba que cernía su luz por los altos ventanales. Abstraído por el dolor de los dolores, sin proferir quejas o sollozos, su imagen semejaba el símbolo de una suprema desolación. La gris tonalidad de la mañana, íbase tiñendo por los celajes del amanecer que abría sus pétalos como una rosa sangrienta. El crepúsculo deshojaba sobre las personas y objetos cierta coloración enrojecida, y en ese flúido deslizaba sus pasos Sofonías Salvatierra, ensombrecido y lacerado por la pena; desconcertados los ejes de su vida espiritual optimista y viril... Todo mi ser moral —mis pensamientos mis ideas y sensaciones disolvíanse en aquel ambiente de deshonra, de dolor y de muerte... Nunca, jamás olvidaré las horas de la siniestra noche...»

Tal fué el trágico final de Augusto Sandino, el romático paladín de las libertades nicaragüenses.

En estos momentos en que se escribe una página sangrienta más en la Historia del país hermano, el recuerdo de este hecho doloroso tiene una alta signifación. Por eso hemos querido publicarlo hoy, a través de Salvatierra y de Salvador Calderón Ramírez.

José SANCHEZ-ARCILLA.

IMITADOR OFICIAL DEL GALLO

Ese artista fué un personaje oficial desde 1041 a 1840. La tarea de ese dignatario consistía en aparecer el miércoles de ceniza en los departamentos del rey, e imitar el canto del gallo, a fin de recordar al soberano, la traición del Apóstol Pedro.

Esa actitud simbólica debía hundir al rey en un estado de alma, lleno de recogimiento. El príncipe consorte, esposo de la reina Victoria, estaba sentado en la noche crítica de 1840 en su gabinete de trabajo, leyendo un libro, cuando, de pronto, la puerta se abrió, y una voz dejó oir un kikirikí estridente.

El sobresalto del príncipe fué tal, que abolió, en el mismo momento esa costumbre arcaica.

EN LA TIENDA

Por Roseñada

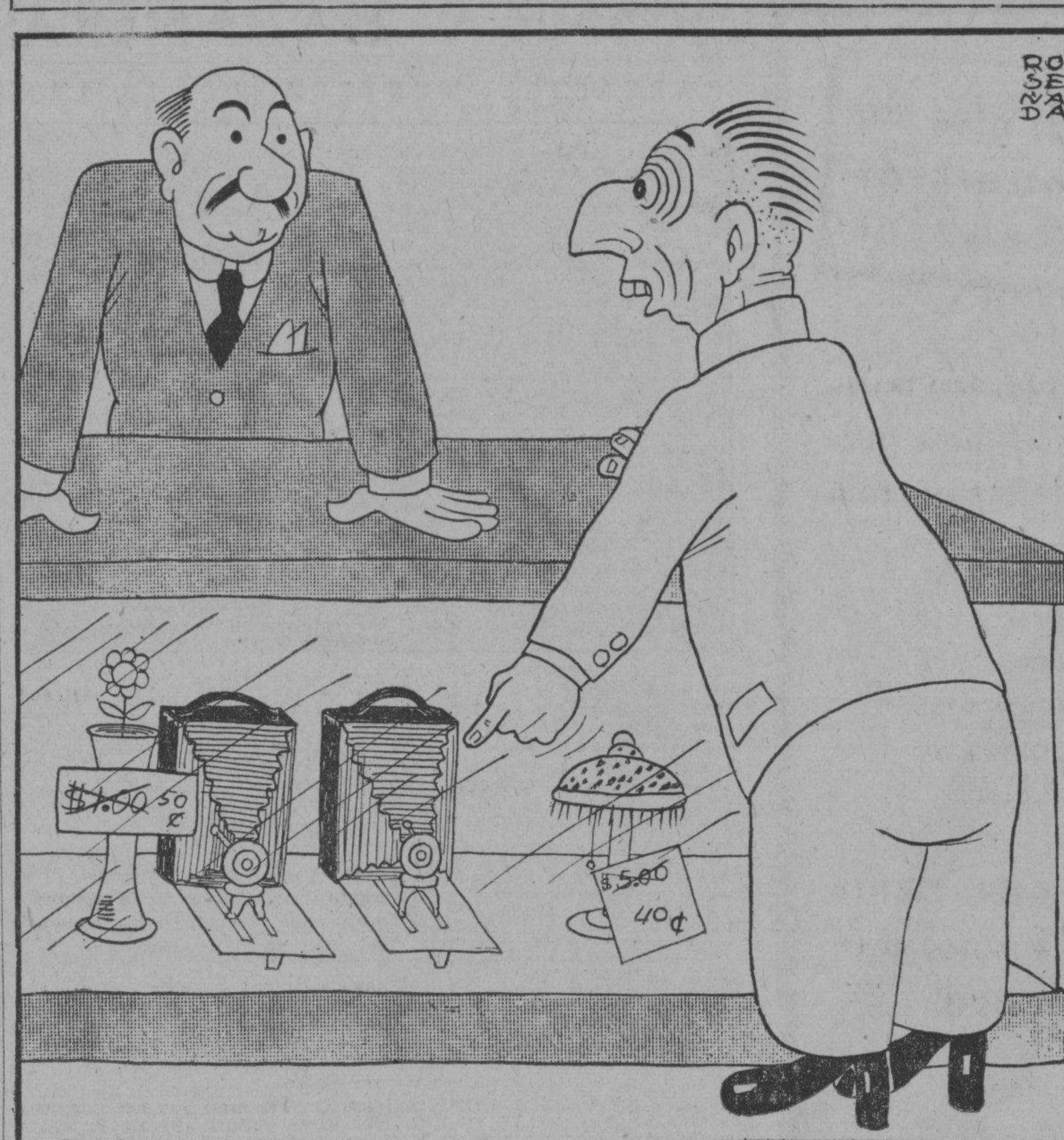

—¿Y las cámaras?
—No, esas no se rebajan...

¿RESUELVE EL COMUNISMO EL PROBLEMA CREADO POR LA CIVILIZACION DE MASAS?

EL gran problema de la cultura moderna, creado por ese nuevo tipo de civilización que se llama «civilización de masas», consiste en poner las vastas potencialidades de desarrollo espiritual que radican en la masa, en contacto con las formas más elevadas de actividad cultural que la vieja tradición europea poseía.

No es posible, sin embargo, alcanzar esta meta mediante una nueva popularización de los ideales culturales y políticos de la clase media, como creyó el siglo XIX. La decadencia de la influencia social y política de la clase media —rasgo conspicuo de la post-guerra en todos los países de Europa— no es un hecho aislado. Esta decadencia ha traido consigo la bancarrota del «liberalismo» y una merma general del prestigio del parlamentarismo y de las instituciones democrático-liberales.

En todas partes, salvo en aquellas sociedades de Occidente que ostentan una fisonomía más estable y conservadora, el gobierno parlamentario ha ido dando paso a un régimen dictatorial de izquierdas o de derechas y al renacimiento de formas autoritarias de gobierno. Y esto no es solamente el resultado de la temporal incertidumbre producida por la guerra; su causa radica en el hecho de que, las presuposiciones del viejo régimen liberal han perdido su validez. El sistema parlamentario sólo puede funcionar en una sociedad estable, en la cual todos los elementos políticos se encuentren de acuerdo en materias fundamentales. El sistema parlamentario no sólo supone la oposición de partidos, sino su cooperación. Porque el conflicto entre partidos no es una lucha a muerte; es más bien un juego que no puede jugarse sino mediante una adhesión estricta a las reglas del mismo. No es mero accidente que este sistema fuera creado por aquella misma gente que inventó el juego de «criket». Son, como diría Spengler, expresiones paralelas del mismo principio psíquico.

Pero en cuanto los nuevos factores económicos comienzan a dominar la sociedad, todo esto cambia. El Parlamento deja de ser una sociedad de debates, para convertirse en un campo de batalla donde contiendan encarnizadamente fuerzas impersonales. Bien, los partidos políticos se convierten en órganos de intereses de clases, en cuyo caso el Estado se ve amenazado por la revolución social; o bien se ven reducidos a meros agentes de intereses económicos de masas, y entonces el político pasa a ser un subalterno de poderes industriales y financieros, que le dictan normas desde bastidores. En ambos casos, el centro de gravedad se ha desviado de la esfera política a la económica y los viejos principios democrático-liberales quedan reducidos a puras fórmulas vacías que no corresponden a realidades sociales. La nueva política es una especie de dictadura de masas que impide toda libre discusión y coarta la expresión de la opinión individual.

Y esto que sucede con la política burguesa sucede también con la cultura humanista liberal. Esta es esencialmente la cultura de una clase acomodada y no puede vivir en la atmósfera de la nueva civilización de masas. Sus supremas realizaciones fueron siempre el producto de la libertad aventurera de la mente individual, que se rebeló a la par contra la autoridad de la tradición y contra las opiniones aceptadas por la multitud. Este espíritu de individualismo es característico de las grandes corrientes de la cultura del siglo pasado, corrientes que en todos los demás aspectos son tan distintas —el movimiento racionalista de un lado, y el romanticismo sentimental del otro— porque Rousseau, Voltaire, Shelley, Bentham, Ruskin y Herbert Spencer, a pesar de sus mutuas contradicciones fueron todos grandes individualistas, en rebelión contra la ortodoxia intelectual y contra la presión de las normas sociales admitidas.

Pero en la nueva civilización de masas que se está desarrollando en Europa y en América ya no es posible para el individuo un aislamiento del ambiente social. La presión de las necesidades económicas le obligan a amoldarse. Además, el pensamiento de las masas, como lo vemos hoy en Estados Unidos es esencialmente simple y carente de todo sentido crítico. Es humilde y receptivo, lo que las pone con frecuencia en peligro de aceptar sin reservas al charlatán y al demagogo. Porque las masas demandan sobre todo un credo y un jefe. Aborrecen por instinto toda crítica que vaya más allá de los límites de lo accidental y que tienda a estremecer su confianza en el nuevo orden prevaleciente de la vida y de la idea, y al que tal pretende lo consideran como un traidor a la sociedad.

Parece, pues, que la democracia moderna se está divorciando de la tradición «liberal» que nutrió su infancia y tiende, tanto en la esfera política como en la económica hacia el colectivismo.

A primera vista esto parece justificar las pretensiones del socialismo, pues éste desde los días de Marx ha predicado la sustitución del régimen parlamentario por una dictadura de masas y el advenimiento de una nueva civilización proletaria que ocupe el lugar de aquél, eliminando sus ideales de libertad individual y de libertad de opinión. Rusia, donde el programa marxista ha sido puesto en práctica implacablemente nos ofrece el ejemplo más completo de dictadura colectivista. La vida interior del individuo se ve allí sacrificada a las necesidades de la masa en su forma más cruda. Herr Füllop-Muler ha demostrado en su interesante libro «The Mind and Faith of Bolchevism» cómo el gobierno soviético ha adoptado deliberadamente una política de mecanización de la vida social y cómo el culto de la máquina ha adquirido en Rusia casi el carácter de religión.

Pero sería un error considerar el caso ruso como un ejemplo típico de la civilización de masas del futuro. Rusia fué el único país de Europa donde la nueva civilización no poseía raíces naturales. Rusia era una sociedad de tipo semi-medioeval, que no estaba gobernada por las fuerzas económicas del capitalismo industrial, sino por una jerarquía oficial, rígida, y por un sistema agrario, pre-industrial. La revolución rusa no fué tanto la revolución proletaria de la teoría de Marx cuanto una insurrección servil del tipo de una «jacquerie» medioeval. Por lo tanto, el empeño de crear una nueva civilización económica de masas en Rusia aplicando los principios de Marx ha sido un experimento artificial y no como en el caso de la nueva «civilización de masas» norteamericanas el resultado espontáneo de fuerzas económicas prevalecientes.

Aunque hay que reconocer ciertamente que el socialismo marxista fué un notable avance sobre el liberalismo político y económico en su concepción de las nuevas tendencias económicas que se disponían a transformar nuestra civilización, cabe preguntar si este socialismo no es hoy día una fuerza reaccionaria y retrógrada en la vida europea. El principio de la posesión por el Estado de los medios de producción fué ideado por Marx para asegurar la subordinación de las formas políticas a las realidades económicas. Actualmente, esto significa el sacrificio de la eficiencia económica a exigencias políticas y el incremento de aquellos mismos factores que aún hoy impiden el desarrollo completo de la organización económica Como hemos visto el admirable desarrollo económicos de los E. U., se ha debido en gran parte al hecho de que este desarrollo se ha visto libre de restricciones políticas, y es precisamente la hipertrofia de unidades políticas la principal responsable de las dificultades de la situación económica.

Además, el otro gran principio de la economía marxista, el conflicto de clases, está igualmente en desacuerdo con las realidades económicas modernas. La condición esencial para la vida de las masas económicas no es la pugna sino la cooperación. En cada masa, los obreros, los capitalistas, los especialistas científicos, los vendedores y los directores forman un bloque con intereses comunes, y sus recompensas respectivas dependen, no del disfrute individual de una cantidad fija de dinero, sino el buen éxito de su cooperación, para crear nuevas fuentes de riqueza. Lo importante no es «quién» controla el capital, sino «cómo» se controla el capital. El conflicto de clases es un fenómeno que se puede ofrecer sólo en sociedades como la rusa donde el sistema de clases es anticuado y no representa ya realidades sociales y económicas; o en aquellas sociedades industriales que están pasando por una crisis económica y que, por tanto, no están creando nueva riqueza. En ambos casos, es un síntoma morboso que tiene que eliminar toda sociedad que aspire a la prosperidad y a la eficiencia.

Pero el socialismo no es la única solución que se nos presenta ante la bancarrota del régimen liberal. Los últimos años han visto la aparición de una nueva fuerza en la vida europea, que se opone a la vez a la dictadura clasista del comunismo y al gobierno de partido de la democracia liberal. Esta nueva fuerza es el «fascismo».

José M. LAZARO.

LA NOTA COMICA

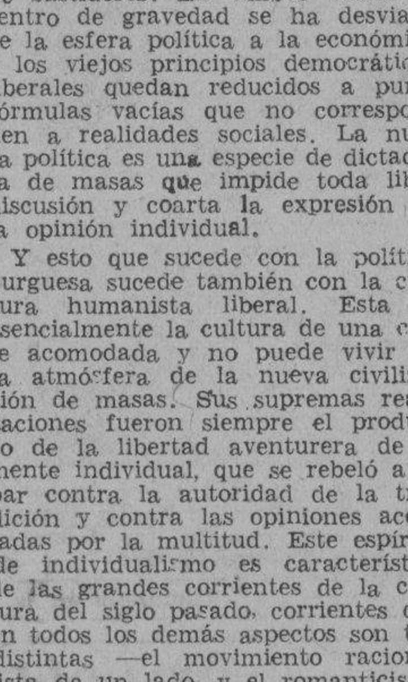

—Vengo de la caza del tigre en la India.

—¿Qué tal te fué?

—Maravillosamente. No encontré ninguno.

(Dagens Nyheter, Estocolmo.)

DESDE PARIS

HE AQUI EL SALON

HABLEMOS pintura, pues que el Salón abrió sus sagradas puertas. Inútil describiros el escenario, que todo el mundo conoce. El feo Grand Palais sigue siendo el nido del feo Salón. A arquitectura mediocre y aparatosa, pintura aparatosa y mediocre. Dios los cría, etcétera.

¡Cuarenta y tres inmensas salas cargadas con seis mil cuadros! Si hay uno que otro diamante en ese arenal, no es el público el que lo descubrirá. Lo que se echa encima el público es el arenal, torrencial, fenomenal, cataclismal. ¡Los millones de metros cuadrados de tela que se han desperdiciado! ¡La catarata vertiginosa de pintura que ha churreteado esos millones de metros de tela! Es para desvanecerse.

Porque, este Salón es la imagen viva de lo mediocre, de lo intrascendente, de lo vacuo. Usted contempla un millar de desnudos y ni uno solo le despierta en el trefondo del alma o de la carne un solo oleaje. Todos los desnudos de todos los salones son ornamentales, fáciles y verídicos. Todos son naturalistas o líricos, todos han sido copiados de la realidad por la realidad misma, como los cromos de las chocolaterías o las postalitas de las cajas de cigarrillos.

Los retratos —¡centenares!— son como los desnudos, verdaderas fotografías iluminadas y henchidos de ingenuo realismo. Y conste que henchido no quiere decir hinchado. En cambio, están hinchados de facilidad. Dejadme hacer expreso una sola ilustre salvedad: la de Van Dongen, prisionero no obstante de su propia técnica, pero cuyos retratos están animados de un espíritu original. Es preciso tener arrestos críticos para descubrirlo, os lo aseguro. A mí me dió la impresión, cuando lo encontré perdido en aquel naufragio de necedades, que para llegar a esa perla había tenido que secar el mar con el cuenco de mi mano.

Después de haber visto diez veces seguidas este Salón, yo he llegado a la conclusión de que su primer inmenso defecto consiste en sus raíces académicas. Al fin y al cabo vamos a llegar a la conclusión de que la Academia de Pintura es la enemiga número uno de la pintura. Naturalmente que es imposible examinar uno a uno los seis mil envíos, pero aún pasando de largo frente a la mayoría, no deteniéndose uno sino frente a los que parecen hacernos señales —un buen cuadro es como una prostituta a la puerta de su cubículo— lo único que se constata es el formalismo intrascendente de la Academia. Otros salones hay en los cuales el público constata un desprecio casi voluntario de la escolástica académica —por ejemplo, el Salón des Tuileries— pero este Salón y su hermano siamés La Nationale son un caso típico de lo que un viejo pintor amigo mío llama «leyes inamovibles de la pintura».

Pintura comercial, de venta fácil, para gustos mediocres. Pintura lamida para ser colgada frente a una máquina de coser, en la oficina del sastre, en la alcoba de una recién casada de provincia, en el comedor de un hotel de tercer orden. Pintura para ser regalada el día de cumpleaños de la midinette, para el aniversario del jefe de negociado en una oficina pública, para las bodas de la hija del propietario de la fábrica de calzado. Pintura «bonita» cumplidamente convencional, respetuosa de la tradición académica. Pintura antipintura, en suma.

—¡Qué monotonía, pasearse por estas inmensas cuarenta y tres salas! Uno comprende perfectamente que el gran Cézanne haya sido rechazado en este Salón. Cézanne es el padre de la pintura moderna, el que dió un empujón brutal a los convencionalismos insípidos, el que introdujo en la pintura formalista un aliento fértil y una emoción hasta entonces desconocida, el que rompió con la técnica insípida de lo que mi viejo amigo el viejo pintor llama «leyes eternas de la pintura».

¿Qué ha ganado este Salón desde que existe? Nada. Es el reflejo de él mismo. ¿Qué ha ganado el público? Nada tampoco, porque no ha recibido una sola lección que merezca ser retenida. Yo leo, precisamente, en un periódico, que en 18[illegible] —¡es decir, hace medio siglo!— este salón abrió sus puertas con cuatro mil envíos. Numéricamente hemos ganado dos mil, pero pictúricamente hablando no hemos ganado nada. ¿Los héroes de aquella jornada? Bastien-Lepage, Abbéma, Chaplin, Henner, Carrier-Beleuse, Bouguereau... ¿Quién de ellos ha llegado hasta nosotros? ¿Hasta el gran público? Casi ninguno. En cambio hace cincuenta años, exilados del Salón repleto de pintura oficial, maduraban su genio fuera de sus puertas nada menos que Cézanne, Renoir, Monet, Sisley, Degas, Van Gogh. Es decir los únicos que han llegado hasta nosotros, los únicos inmortales, los únicos que tenían algo que decirnos, un mensaje que trasmitirnos, una novedad trascendental que hacernos conocer! Y esos fueron los rechazados del Salón!

Todos estos pintores y escultores del Salón y de la Nationale tienen atravesada en el cerebro una medalla. Las medallas que reparte el jurado después de cada Salón les quitan el sueño, o si no se los quita, se los puebla de medallas. Una medalla de Salón Oficial es la antesala de la Legión de Honor. ¡Oh imaginaos! Pasearse por los bulevares, entrar y salir a los salones aristocráticos con un tizne rojo en la solapa! Todo eso es banal y en realidad no tiene nada que ver con la pintura. Hace poco visitaba yo, en el cementerio provincial de Auvers-sur-Oise, la humildísima tumba de Van Gogh, el más impresionante de los impresionistas, quien no supo jamás qué cosa era vender una tela, ganar una medalla, lucir la Legión de Honor o hacer el retrato de una joven duquesa. Delante de esa tumba me acordé de los Salones y de las Nationales suntuosas y oficiales, en donde se fabrica cuadros en serie con la misma facilidad con que se fabrica el traje interior B. V. D. o las hojas de afeitar Gillette. Una tela de Van Gogh, sin embargo, vale más que las seis mil telas del Salón y de la Nationale reunidas! A veces es todo lo contrario... El Presidente de la República va a inaugurar estos Salones entre un rumor de zalemas, de marsellesas y de discursos. Van Gogh no hizo nunca una verdadera exposición. Sin embargo, es él lo que antonomásicamente pudiéramos llamar «el pintor», no los otros...

Este mismo fenómeno se registra un poco en todas partes, bajo todos los cielos. Allí en donde el gran mundo y el mundo oficial tienen que ver, no tiene nada que ver ni que hacer el mundo de la crítica. Uno sale fatigado de recorrer valientemente estas exposiciones repletas de cuadros y vacías de sentido. Es triste, este alarde monumental y sin relieve, vasto esfuerzo hecho en honor de lo específicamente mediocre. ¡Y qué divorcio fantástico entre la cantidad y la calidad! ¡Uyuyúy! Mejor es que pongamos aquí punto final...

Eduardo AVILES RAMIREZ.

L I B R O S

CUENTOS MORADOS, de Elvira Deulofeu. La Habana, 1936.

El cuento, el más difícil de los géneros narrativos—pues precisan para su brillante desarrollo peculiares dones de observación, técnica, imaginación y amenidad—no tiene entre nosotros muy felices cultivadores, aunque es justo y oportuno reconocer que los concursos recientes, organizados por las revistas «Social» y «Bohemia», nos han dado, con los nombres de Dora Alonso, de Onelio Jorge Cardoso y de Carlos Hernández, bellos e ignorados exponentes de la capacidad de creación artística del cubano.

Elvira Deulofeu, tan joven como modesta y tan inteligente como entusiasta, es una excelente discípula del profesor Salazar, que acaba de recoger en edifición fina y esmerada, una colección de veinte cuentos que ella titula «morados». Tras una perspicaz explicación liminar, después de aludir al simbolismo de los otros colores, afirma que los denomina cuentos morados, porque «marcan casi todos ellos el lado serio de la vida, las duras realidades sociales, las flaquezas del corazón, las veleidades de la fortuna, la pequeñez moral de algunos hombres y la debilidad de muchas mujeres, pobres seres irredentos aún».

Efectivamente, terminada la agradable lectura de sus cuentos, estamos de acuerdo con el certero bautismo de la autora. El primer cuento, titulado «Sacrilegio», nos parece el mejor de todos por su composición, ambiente y técnica; puede asegurarse que es un buen cuento, a pesar de haber sido premiado en un concurso...

Tienen interés psicológico: «El sonámbulo», «La bandera», «Superstición», sobre todo; innegable encanto descriptivo, «La cantina de Tabaló», «La luz del corralito», «Doña Irene»... Y un dejo de tristeza que se nos entra en el espíritu al leerlos, «Brujería» y «Diatermia pulmonar», este último tomado directamente en el hospital, entre frías y blancas paredes y olores característicos que nada tienen que ver con aquel «olor sin la limpieza» de que habló Campoamor. Hay también, en el libro, otro cuento, titulado «Amor», que no nos disgusta a pesar de que la técnica es demasiado elemental. Unos mejores que otros, como es natural, todos acusan una noble inquietud artística, un deseo de ver la realidad con ojos que anhelan superarla, y una positiva aptitud para los empeños narrativos, que ha de irse depurando con el esfuerzo de leer más y de escribir mejor, que esas han de ser, seguramente, las miras estéticas de una mujer de talento y de corazón, como la señorita Deulofeu. Mi consejo, si alguno puedo darle, es éste: que siga trabajando su estilo sin desmayo y dándole alas a su fértil imaginación, para hacer el cuento fuerte, sintético, original, que ella puede cultivar.

Estos «cuentos morados», que no vacilamos en recibir con aplauso, nos despiertan el apetito, de una obra más lograda.

Gaspar Betancourt.

VERSALLES

La caída de Bismarck

(Por EMIL LUDWIG)

VERSION ESPAÑOLA DE

CIPRIANO RIVAS CHERIF

(CONTINUACION)

gotes. ¡Qué déspota! No se ofenda, Boetticher, si le digo que tienen bien merecidos sus desplantes. ¿Qué más dijo?

BOETTICHER: Que conmeteríamos un crimen de alta traición si con motivo de decisiones tan graves tuviéramos en cuenta los deseos de Vuestra Majestad.

EL EMPERADOR: ¡Qué insolencia! ¡Atreverse a hablar de alta traición! Tendré que meterlo en la cárcel al muy bandido... (Se deja caer en un sillón, emocionado.) He tenido a este hombre un cariño entrañable, y soy demasiado noble para odiarle; pero, él me odia... ¿Por qué? ¿Qué he hecho yo para merecer ese odio? ¿Soy un objeto de horror?

BOETTICHER: Suplico a Vuestra Majestad...

EL EMPERADOR: Es que le conozco perfectamente. Soy el único que lo ha desenmascarado. Ninguno de ustedes le conoce como yo. (Más bajo.) Me teme. Reconoce en mí un espíritu más joven, más refinado. Comprende que tiene que habérselas con un genio. Se aferra a sus funciones para no salir de escena mientras viva. ¡Viejo farsante!...

BOETTICHER: Vuestra Majestad tiene comparaciones geniales.

EL EMPERADOR: ¿Usted cree? Es cierto; a vevces se da con una idea feliz. Pero todo es inspiración divina, pues a Dios le debo todo lo que soy... ¿Cree usted que el Canciller está en sus cabales?

BOETTICHER: Se queja de insomnios.

EL EMPERADOR: Dicen que toma todas las noches un gramo de morfina.

BOETTICHER: Yo no creo que tome más que tres cuartos de gramo, Majestad.

EL EMPERADOR: A los setenta y cuatro años puede tener un disgusto. ¿Usted... lo sentiría mucho?

BOETTICHER: Lamentaría la pérdida de un hombre de sus cualidades de estadista.

EL EMPERADOR: Lo lamentaría... Usted, un pigmeo al lado del gigante. (Se pasea.) ¿No me podría usted explicar en términos claros y precisos a qué fuerza oculta obedecen ustedes todos poniéndose materialmente a sus pies? ¿Es algún fenómeno sobrenatural? Me gustaría saberlo.

BOETTICHER: Vuestra Majestad no podrá comprenderlo fácilmente, porque también ejerce un encanto de la misma índole; pero Vuestra Majestad posee este encanto desde la cuna, en tanto que el Canciller ha empleado muchos años en adquirirlo.

EL EMPERADOR: (Como aliviado, tras un momento de reflexión.) Comprendo. El encanto... Muy bien expresado, Boetticher; usted habrá estudiado la historia de Federico el Grande en sus mocedades. El encanto es una cualidad familiar...

BOETTICHER: (Dando un paso hacia el Emperador.) Federico no hubiera llegado a ser el Grande, si al pie del trono hubiese encontrado un ministro tan autoritario como el príncipe de Bismarck.

EL EMPERADOR: (Levantándose y acercándose pensativo a la chimenea. Boetticher entretanto le observa con atención. Silencio. Luego, hablando en voz baja.) Sí, Federico no estaba atado, pudo desenvolverse sin trabas, reinar con arreglo a su conciencia, respondiendo ante Dios, que es quien da a los reyes el poder. ¿Deberé yo esperar como mi padre esperó... a que se marche el Canciller? ¿No es él el que me ha recomendado ser implacable con los Parlamentos y con los ministros? Me parece a mí que él no es más que ministro y dependiente del soberano... No es balde yo reino por la gracia de Dios.

(En el silencio se oye el ruido de puertas que se abren.)

EL EMPERADOR: (Sobresaltado.) No se aleje, Boetticher. (Sale Boetticher por la derecha.)

UN CRIADO: Su Alteza el Canciller del Imperio.

(Bismarck. Verdadero gigante. Viste el uniforme de los coraceros de Halberstadt. Se queda parado un momento en la puerta, mirando a Boetticher, que se aleja. En seguida se acerca pesadamente y haciendo una profunda reverencia al Emperador.)

EL EMPERADOR: (Le tiende una mano, conciliador, un poco cortado; hace una seña al criado para que se retire.) Siento mucho haberle obligado a volver. (Quiere acercar otra butaca a la chimenea.) Permítame, yo soy más joven.

BISMARCK: (Cogiendo la butaca levantándola en alto con brazo fuerte y dejándola junto a la chimenea.) Muchas gracias, Majestad; pero todavía puedo.

EL EMPERADOR: (Mordiéndose los labios, se sienta rápidamente.) Usted posee la juventud eterna.

BISMARCK: (Se sienta; habla tranquilo, con voz apagada.) La juventud eterna es patrimonio exclusivo de los dioses, y a veces sólo de los dioses felices. Yo he observado que los soberanos llegan a edad más avanzada que sus ministros, que mueren al pie del cañón.

EL EMPERADOR: (Penosamente impresionado.) La muerte que me parece más hermosa es la que sorprende en pleno trabajo o en el campo de batalla.

BISMARCK: Por desgracia, la realidad es menos teatral.

EL EMPERADOR: (Secamente.) Todos estamos en manos de Dios.

BISMARCK: Pero se puede obrar de modo que si no se dispone del fin de la vida, se puede disponer del fin del deber. Un buen médico y un soberano bondadoso pueden vencer muchas crisis.

EL EMPERADOR: No creo que, por el momento, se trate de ninguna crisis.

BISMARCK: Yo creía que Vuestra Majestad me había llamado a este propósito.

EL EMPERADOR: (En tono vacilante.) Quería preguntarle... si tiene noticias de Petersburgo.

BISMARCK: Muy buenas. En cuanto vuelva Schuwalow podré reanudar las negociaciones.

EL EMPERADOR: ¿Insiste usted en que se prorrogue el convenio?

BISMARCK: Es la base de mi política. Sin el apoyo de Rusia nuestra situación sería muy peligrosa.

EL EMPERADOR: Las opiniones difieren. Waldersee, por ejemplo, me ha demostrado que es inevitable y fatal una guerra con Rusia.

BISMARCK: Todos los generales le demostrarán a Vuestra Majestad lo mismo, después de una buena comida. Hacen intervenir a la Fatalidad en sus cálculos y están dispuestos a demostrar que la guerra está en el orden natural de las cosas. Por mi parte, espero evitarla gracias a mi amistad con el Zar.

EL EMPERADOR: Y sin embargo, no le pareció bien el que yo fuera a Petersburgo el otoño pasado.

BISMARCK: (Prudente.) A veces las amistades son más sólidas a distancia.

EL EMPERADOR: ¿Quién sabe si no hubiera evitado que se hiciera el empréstito que se ha cubierto cinco veces en París?

BISMARCK: No cinco, sino siete veces. Yo no puedo arrebatar las esperanzas a los franceses, ni a los rusos la necesidad de dinero, pero puedo evitar que se unan. Por eso me he permitido hoy poner en guardia al Consejo de la Corona contra cierto romanticismo socialista. Tendremos la amistad del Zar a condición de que estemos preparados en el interior contra los promotores de revueltas; una monarquía fuerte será lo único que nos conserve la amistad del Zar.

EL EMPERADOR: No creo que mis leyes la debiliten.

BISMARCK: Darían alas exigencias de los obreros, los cuales verían en esas concesiones una especie de remordimiento de conciencia.

EL EMPERADOR: Esas consideraciones no son de nuestra época. El obrero conoce por los periódicos los beneficios de las empresas... Usted desconoce los tiempos nuevos.

BISMARCK: Conozco los pasados y sé que en todas las épocas de la Historia los Girondinos han empujado al abismo el carro del Estado. Hay que librar al Imperio de ese peligro.

EL EMPERADOR: Perfectamente. Pero yo quiero proteger al obrero y no manchar con sangre de mis súbditos los comienzos de mi reinado.

BISMARCK: Si Vuestra Majestad cede hoy, quizás «termine» su reinado entre sangre.

EL EMPERADOR: Usted fué el primero que dictó leyes sociales.

BISMARCK: Por eso seré el último que se deje arrollar por ellas. La experiencia me ha demostrado que hoy que ser prudente en esta clase de asuntos.

EL EMPERADOR: (Poniéndose de pie, aburrido.) ¡La experiencia..., la experiencia!... (En tono autoritario.) Alteza, quiero que haya paz en mis Estados, que mis súbditos tengan qué comer todos los días y el domingo un pollo. Si no, se dejarán ganar por la corriente socialista. Quiero ciudadanos satisfechos. ¿Me entiende usted?

BISMARCK: Ni siquiera los millonarios están satis-

M.E.C.D. 2016

VIBOREÑAS

Niña María Consuelo Pelegrí

Una amiguita muy bella y muy inteligente, hija de los apreciables esposos señora Mercedes Vázquez y el servicial amigo Manolo Pelegrí, que el día 23 de mayo, hizo su primera Comunión.

Yo la felicito muy afectuosamente, y le dedico un beso en su purísima frente.

LOS SANTOS DE HOY.—Santa Saturnina y los Santos Francisco Caracciolo, Quirino, Daciano, Arecio y Rurilio.

Dedico mi primer saludo a la distinguida y respetable dama Saturnina Cibera viuda de Giralt, amantísima señora madre del bien querido amigo «Pepito» Giralt, que desde hace incontables años está al frente de la casa de Giralt, en O-Reilly 61, permaneciendo unido a él y a sus familiares por inquebrantable amistad.

Son los días de la joven señora María Hernández de Palacios, amada esposa del cumplido amigo señor Eduardo Luis Palacios, esposos impetuosos de recibir a sus amistades, según me advierten.

Saludo al respetable caballero Don Quirino González.

Y al antiguo convecino señor Francisco Carreiro Guerra.

SEÑORITA REBECA AEDO DIAZ.—Por separado dedico mi más expresiva felicitación en sus días a tan gentil y distinguida figulina, hija adorada del doctor Juan Francisco Aedo del Río.

A las muchas felicitaciones que recibirá hoy, una la mía llena de sincera expresión, con mis fervientes votos por su inquebrantable felicidad.

EN LA GREY CRISTIANA.—Ha hecho su entrada en la católica grey, la monísima niña Laura Inés, hija de los jóvenes y apreciables esposos señora Amelia Zamora y Alonso y el doctor Ricardo Haza y Guerra, siendo apadrinada por la bella señorita Ofelia Zamora Alonso y por el señor Andrés Haza Guerra.

Con mi enhorabuena a los padres padrinos de Laura Inés, deseo a este lindo ángel terrenal las mayores venturas.

LA BODA DE HOY.—Señalada esta para las nueve y media de la noche, en la Iglesia Parroquial de Jesús del Monte.

Son los contrayentes la venusina viboreña señorita Blanquita Pérez y Pérez y el afortunado joven Oscar Muñiz y Hernández.

En la mañana de hoy y ante el Notario Público doctor Lorenzo Sadrigas se efectuó su boda civil habiendo sido testigos los señores Domingo Arzola y Juan A. Avila.

Les dedico mi afectuosa enhorabuena, y mañana les dedicaré una extensa reseña de su boda católica.

TULITA BOSQUE DE BAGUER.—En los momentos en los que escribo he tenido noticias de haberse iniciado una apreciable mejoría en el estado de tan distinguida señora, amantísima esposa del querido «confrere» «Miguelito» Baguer, cronista social de nuestro colega «Avance», y que recientemente ha dado a luz un niño cuya salud habiéndose agravado también, es mejor actualmente.

Unido a tan estimados esposos por una amistad desde su niñez, junto con sus familiares, mucho lamento la dolencia de «Tulita», siendo mis más vivos deseos consignar su restablecimiento cuanto antes.

FEDERICO DE TORRES.—Proclase insistentemente el nombre de tan estimado compañero en la Prensa, para desempeñar el cargo de Recaudador Central del Palacio Presidencial, encargado de la mayordomía, y sería un gran acierto de nuestro querido Presidente el doctor Miguel Mariano Gómez, por sus valiosas dotes de inteligencia y honorabilidad.

Yo deseo que se confirme pronto su nombramiento en ese delicado cargo, que bien merece el buen amigo Federico de Torres.

NOTABLE OPERACION. — Una más que ha realizado brillantemente el joven cirujano y querido y admirado amigo doctor Eduardo Eleizegui, Director de la Policlínica Nacional, por la cual en breve disfrutará de perfecta salud la distinguida y gentil señorita Hilda Pérez.

Me complazco en consignar tan agradable nueva, con mi expresiva enhorabuena a dicha señorita y al querido amigo Eduardo.

MUJERES Y FLORES—Es el principal tema la gran verbena así denominada, y que tendrá efecto el próximo sábado en el hermoso local de los antiguos alumnos del colegio «El Infantil», Calzada 10 de Octubre número 360, desde las nueve de la noche hasta las tres o más de la madrugada.

Entre las señoras y señoritas que asistan serán sorteados muy valiosos obsequios de conocidas casas, los que daré a conocer.

Las invitaciones familiares, las únicas que se conceden, pueden solicitarse en la Secretaría hasta la tarde del sábado; en lo referente a las personales, la Directiva del estimado amigo Pepe D. Davis ¡está rendida...!

UNA ADVERTENCIA.—Me veo obligado a hacerla en obsequio de unos queridos compañeros.

Varias Directivas y personas, aisladamente, están dejando sus notas a mí dirigidas, en la residencia de los compañeros señores Rodríguez Zaura, en la Avenida de Pocito, número 13, ocasionándoles la molestia de tener ellos que remitírmela a mí, y a veces no pueden hacerlo en su oportunidad, debido a sus ocupaciones.

Esto no puedo permitirlo, por la molestia que se les origina como he dicho, y porque de llegar tarde, o no llegar a mi poder esas correspondencias, se perjudican dichas directivas o ciertas personas.

Ya les he advertido a ellos se nieguen a recibirla, y ahora ruego no lo haga más, que la buena amistad y compañerismo no deben tener maladeros...

Urbano del CASTILLO.

JUNIO El mes de nuestras Rebajas

Oportunidad única de habilitarse para toda la temporada.

Si Ud. necesita comprar Artículos para el Verano, le será un gran negocio visitarnos, ya que las rebajas que hemos efectuado no hay quien las pueda igualar.

Aprovechar, pues, esta Venta Especial, significará una gran economía para usted.

Y sobre todo que las rebajas se han efectuado en todas nuestras existencias de Ropa, Sedería, Confecciones, Carteras, Medias, Artículos de Caballeros, etc.

VISITENOS HOY MISMO

la elegante de neptuno

NEPTUNO Y AGUILA

Solicitamos agentes en el Interior. - Escríbanos.

LAS VEINTE CURAS VEGETALES DEL

ABATE HAMON

UN NUMERO PARA CADA ENFERMEDAD

Curan radicalmente, SOLO CON PLANTAS, cura No. 1 la Diabetes, No. 2 Albuminuria, No. 3 Reumatismo, Etc., así se tratan las siguientes enfermedades: ASMA, BRONQUITIS, ESTOMAGO (dispepsia etc.), NERVIOS, CORAZON, RIÑONES, HIGADO, ULCERAS del ESTOMAGO, ESTREÑIMIENTO y así cada medicina su número. Numerosos testimonios encontrará en el libro «LA MEDICINA VEGETAL» que se regala a quien lo solicite. No es precisamente necesario enviar este cupón.

Pida hoy mismo el Libro «LA MEDICINA VEGETAL», con su nombre y dirección clara a Dr. P. RAMIREZ, Representante y Depositario de los Laboratorios Botánicos de Bruselas Ave. S. Bolívar 141. Habana.

Venta Especial

SOLO: JUEVES, VIERNES Y SABADO

Vestidos de soisettes, batistas y finos percales con estampados de flores, rayas y cuadros. De crash, color entero y estampado con adornos de fantasía.

Tallas: 14 al 52. De 1.75 y 2.00 a

1.45

Vestidos de batistas estampadas, estilos muy bonitos, adornados con finos botones y bieses y otros contrastes

Tallas: 14 al 52. Precio regular 1.50 ahora

98c.

SEGUNDO PISO.

El Encanto

El Departamento Postal servirá a usted cualquiera de los artículos anunciados.

CRONICA HABANERA

LA FIESTA DEL TENNIS

Grande, muy grande, la animación que reina en la sociedad habanera para la fiesta del sábado en el Vedado Tennis Club.

La aristocrática sociedad, que preside con tantos entusiasmos el doctor Angel Aixalá, tiene dispuesto para esa noche un gran baile en conmemoración del 34 aniversario de su fundación.

Muchos los preparativos que se vienen haciendo.

El malecón del club, al lado de la piscina, es el lugar escogido para el desarrollo de tan brillante fiesta.

Aquello ha quedado arreglado magníficamente, a fin de darle mayor lucimiento a lo que constituirá un acontecimiento social.

Aparecerá iluminado.

Y embellecido con plantas y flores.

Se ha situado un bar donde se servirán toda clase de cocktails, etc.

También estará allí la magnífica orquesta de los hermanos Palau que tendrá a su cargo el programa bailable.

Para esta fiesta la Directiva del Tennis ha permitido se puedan llevar invitados, siempre que las invitaciones sean solicitadas antes de mañana viernes.

La junta directiva proveerá a los invitados de la correspondiente tarjeta que se exigirá a la entrada del club.

Un acontecimiento, lo repetimos.

DEL LYCEUM. — Un día completo el de hoy en el «Lyceum».

Para las cuatro y treinta de la tarde está anunciada la primera lección del curso científico que ofrecerá la doctora Dulce María Escalona.

Y a las nueve de la noche tendrá efecto un gran concierto que en honor de las asociadas del Lyceum» ofrece la Sociedad Coral de la Habana que dirige la señora María Muñoz de Quevedo.

He aquí el programa de este acto:

Canto del Querubín. Bottyamsky.
De la Iglesia Rusa.
2. Ator, Ator Mutil. Guridi.
3. Ave María. Victoria.
4. Au Jolie Jeu le Pousse Avant. Janequín (XVI).
5. Caligaverunt. M. Hayden.

Segunda parte:

1. En Alas de la Canción. Mendelssohn.

Para voces de hombre, con acompañamiento de piano.

2. Camiña Don Sancho. Padre Luis M. Fernández.
3. Amor. Shubert.

Solista, Alice Dana.

4. El Cant des Aucells. Millet

Para Ti..... Capricho Cubano. Rog.

6. Alborada. Veiga.

LA FIESTA DEL GLEE GARDEN.—Ha sido suspendida la fiesta que tenía dispuesta para esta noche el «Glee Garden» de Marianao, en honor de su team de Volley-Ball.

Se aplazará para la semana entrante, dando tiempo así a que terminen los trabajos en las mejoras del court de «Volley Ball».

INTERESANTE ACTO.—En el «Club Cultural Flora Mora», tendrá efecto esta noche un interesante acto.

La doctora Carmen Rosa Aguiar hablará sobre «Importancia de las Matemáticas» y la notable pianista Flora Mora, ofrecerá un recital de obras inéditas, en cuya interpretación se lucirá nuevamente.

BOLETIN DE LA LIGA CONTRA EL CANCER.—Nos llega el «Boletín de la Liga Contra el Cáncer», la publicación trimestral que con fines de divulgación científica edita la Junta de Gobierno de la «Liga contra el Cáncer».

Beatriz Presas, linda hija de los esposos Emilio Presas y Emilia Ventura, que ayer cumplió los felices quince años. Nuestro saludo.

En este número vienen interesantes trabajos de los doctores Luis F. Ajamil, («La vida de Madame Curie»), N. Puente Duany, («El problema del cáncer») David Riesman, («Lo que usted debe saber sobre el cáncer»).

La función social que la «Liga contra el Cáncer» y el «Instituto del Cáncer», realizan en nuestro país no necesita ser encarecida. Cuantos viven en Cuba, la conocen y deben estimarla en lo que vale.

La nobilísima institución pasa sin embargo por una crisis económica de la mayor importancia. Las camas con que cuenta el Instituto ni siquiera se aproximan al número necesario. Los capítulos de material científico son exiguos. En las notas que publica el Boletín, se dicen estas y otras cosas a que deben prestar atención cuantos puedan aportar la más pequeña ayuda a esa institución en la que un grupo de hombres y mujeres esforzados realiza una labor gigantesca.

Ese capítulo trae detalle del empleo que se ha dado al producto del último baile de la Liga y demuestra cuanto quedó por hacer. También da cuenta de las últimas donaciones recibidas.

El Boletín contiene por tanto material del mayor interés para todos y se envía gratis a cuantos lo soliciten, escribiendo a la oficina del Instituto del Cáncer.

(Continúa en la página ONCE)

PELUQUERIA DEL

Hotel PRESIDENTE

F-6622 — Vedado

OFERTA ESPECIAL

Ondulación permanente Croquinol desde $3.00

Manicure. Champoo. Peinados.

EL CUENTO DE HOY

UNA SEVERA LECCION

EL 2 de diciembre de 1890, Napoleón hizo celebrar en Notre Dame un Te Deum con motivo del quinto aniversario de su coronación. Aunque las formalidades de su divorcio habían sido iniciadas, invitó a la Emperatriz Josefina. Y la rogó que asistiera al baile que la ciudad de París daba el día siguiente, con el mismo motivo.

Emocionada por esta delicadeza, la Emperatriz llegaba de las Tullerías, donde aún vivía, un poco antes que su augusto esposo. Del brazo de madame la Rochefoucault avanzó lentamente hacia la galería que conducía a aquel trono que había de abandonar pronto.

Apenas sentada en el trono, se oyeron los tambores y trompetas anunciando la llegada del emperador. Este, seguido de los reyes que le acompañaban —el de España, el de Holanda, el de Westfalia, el de Nápoles, el de Baviera y el de Wurtenberg— penetró en la sala con paso rápido. Y después de haber sa-

ludado a Josefina, se sentó y empezó la fiesta.

Ileyrand una mirada que solicitaba una excusa. Pero el Príncipe de Benevento, juzgando que no tenía obligaciones acerca de una mujer que, algunos días más tarde se hundiría en la obscuridad, no la hizo caso.

Poco más tarde Napoleón, que aquel día parecía de excelente humor, se dispuso hacer lo que él decía familiarmente «su paseo»; esto es: caminar un poco por los salones, dirigiendo una palabra amable a los que hallaba a su paso. Antes de descender del estrado, se acercó a Josefina y le deslizó al oído algunas palabras. Fueron, indudablemente, para invitarla a que le acompañara; ella se levantó.

Talleyrand, que en su calidad de Gran Chambelán debía ir detrás del Emperador, resolvió seguirle. Desgraciadamente su enfermedad le impedía ir de prisa y le obligó a cometer una imprudencia. Iba pisando la cola al manto de la emperatriz, al extremo de que ésta hubiérase caído si madame de la Rochefoucault no la hubiera sostenido a tiempo.

Josefina lanzó un grito. Cuando salió de su sorpresa echó sobre Talleyrand una mirada que solicitaba una excusa. Pero el Príncipe de Benevento, juzgando que no tenía obligaciones acerca de una mujer que, algunos días más tarde se hundiría en la obscuridad, no la hizo caso.

Con una admirable dignidad, la emperatriz sonrió, tal si quisiera demostrar que ella había sido la culpable. Pero sus ojos llenáronse de lágrimas y sus labios contrajéronse de cólera.

. . . . . .

El sábado 16 de diciembre tuvo lugar en las Tullerías la declaración solemne del divorcio. Los grandes dignatarios de la Corona asistieron todos. Napoleón apareció el primero. Apenas tomó asiento se anunció:

—¡Su Majestad la Emperatriz y Reina!

Penetró Josefina; avanzó del brazo de su hija, la reina de Holanda, tomando asiento al lado de su esposo. El Procurador Imperial Regnaud de Saint Jean de Angely dió lectura al acta de separación que fué escuchada en un religioso silencio.

Terminada la lectura, la emperatriz enjugóse los ojos y dijo, con voz firme, las palabras de adhesión que no había podido decir antes. Después de lo cual, tomando una pluma que Cambaceres le presentó, firmó el acta.

Una hora más tarde Napoleón fué a buscarla.

—Josefina—le dijo—; he sido obligado por la fuerza de las cosas a hacer esto. No lo ignoras. Pero, deseo que sepas que mi afecto por ti permanece intacto.

Esta vez Josefina estalló en lloros.

—Te lo agradezco Bonaparte—dijo simplemente.

Emocionado por el dolor de Josefina con la que había vivido durante trece años en la mejor armonía, fué a abrazarla. Y después, dijo:

—Las gentes son malvadas, Josefina. Tengo mis temores de que alguien se cebe en tu desgracia. ¿Te ha ocurrido algo de esto?

Como ella callara, él insistió:

—¿No ha habido alguno que?...

—No. Los que me han mostrado sus simpatías son legión. Los otros..

Napoleón no contestó; pero al regresar a su despacho, mandó a buscar inmediatamente al Príncipe de Benevento.

. . . . . .

El emperador recibió al antiguo cura de Autun, indicándole una silla; después, recorriendo como tenía por costumbre, la habitación, dijo:

—Señor Talleyrand: ya sabe que la emperatriz saldrá mañana de las Tullerías para irse a la Malmaison, donde residirá. He decidido que su partida revista cierta aparatosidad. Duroc recibirá acerca de esto instrucciones precisas. Mientras tanto deseo que en su calidad de Gran Chambelán, vaya en persona, a buscar a Su Majestad a su habitación, conduciéndola hasta la carroza. En el instante en que ella haya subido, le presentará mis parabienes y mis homenajes. Después vendrá a darme cuenta del cumplimiento de su misión.

Talleyrand se mordió los labios. El tono del emperador era concluyente. Y ejecutó escrupulosamente las órdenes recibidas. En el momento en que Josefina iba a subir al carruaje, la emperatriz subrayó un error —el mismo que había perdonado antes— con el cual se vengó de todas las villanías de que fuera objeto en sus últimos días. Con un gesto al que no faltaba gracia ni grandeza, le tendió una mano, que él tuvo que besar.

Después de lo cual, en cumplimiento de las órdenes que había recibido, fué a buscar al Emperador.

—Por razones que no vienen al caso—dijo Napoleón— los honores que he rendido a mi antigua esposa vienen a unirse al respeto que, desde ayer, es para mí mucho mayor. Su presencia junto a ella ha sido una prueba elocuente. Deseo que se sepa —y le encargó no perdonar detalle para hacerlo saber— que todo acto irrespetuoso acerca de ella me afectará profundamente y no tardará, quien lo cometiera, en recibir el peso de mi cólera. Le saludo, señor Talleyrand.

Para evitar la tempestad que podía caerle sobre su cabeza, el Príncipe de Benevento no contestó. Se limitó a inclinarse, ganando la puerta, mientras el emperador, satisfecho de la lección severa que acababa de darle a su gran hombre de Estado, se arrellanó en el sillón.

Pierre CHANLAINE.

MUEBLES DE ARTE MODERNO

ESTILOS VENECIANO. LUIS XV Y XVI, IMPERIO, CHIPENDEL, RENACIMIENTO ITALIANO Y ESPAÑOL, ETC. LOS CONSTRUIMOS EN NUESTROS TALLERES.

NUESTROS PRECIOS SON SIEMPRE MODICOS

EL SIGLO

Muebles de Arte y Calidad de VICENTE L. DE ARECHAGA

Escultor y Dibujante.

Exposición y talleres: MANRIQUE 189. Teléfono A-6135.

ELEGANCIA-ECONOMIA

nuestro lema

Excelente traje de crasch de hilo decatizado, en colores blanco, crema y beige, Tallas del 1 al 10 ..... $1.50

LA CAMISA DEL OVERALL, en los colores azul, palo rosa, blanco y beige. Tallas del 2 al 16, 35 Cts.

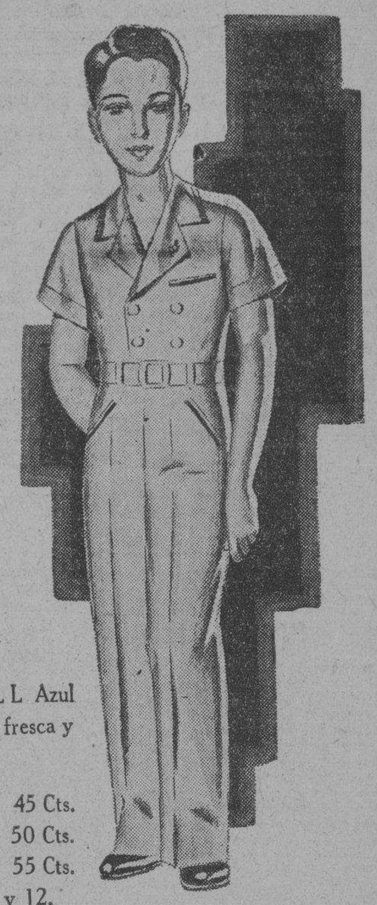

OVERALL Azul y beige, tela fresca y duradera.

Tallas 2 y 4 45 Cts.
Tallas 6 50 Cts.
Tallas 7 y 8 55 Cts.
Tallas 10 y 12, 60 Cts.

"la época"

NEPTUNO Y SAN NICOLAS

Defunciones ocurridas ayer en la Habana hasta las 4p.m.

Consuelo Lauzurica, M., 25 años, Esperanza 54, tuberculosis pulmonar.

Juana Ramos Zamora, B., 44 años, Rayo 94, cáncer del útero.

Orosia Hernández, N., 57 años, D esquina a 9, Batista, embolia.

Celia Rodríguez Pedroso, M., 20 años, Lagunas 52, bronconeumonía.

Martha Medina González, B., 2 años, Hosptial de Infancia, crup espasmódico.

Blanca Pessino Vial, B., 75 años, B, 182, Vedado, parálisis espinal.

Angel Hortas González, B., 45 años, San Miguel 179, nefritis albuminaúrica.

Alfonso Escarpenter, B., 50 años, Casa de Socorro, insuficiencia nitral.

Luis Fernández Rodríguez, B., 43 años, La Benéfica, ataxia locomotriz progresiva.

Cristina Rodríguez Sánchez, N., 41 años, Hospital Calixto García, fibroma uterino.

Anicia Ferrer, B., 25 años, Hospital Calixto García, enfermedad de Bauti.

Orestes Trujillo Unas, B., 5 meses, Hospital de Infancia, toxi infección intestinal.

Juan Poey Cairo, M., 47 años, Sanatorio La Esperanza, tuberculosis pulmonar.

Manuel Fontán, B., 45 años, Hospital Calixto García, traumatismo por aplastamiento.

Manuela Viñales Cazulo, B., 67 años, Carmen, angina de pecho.

José Pérez, s. o. a., B., 50 años, San Felipe 7, miocarditis.

Angel Fernando Luis López, B., 52 años, San Mariano esquina a San Antonio, insuficiencia cardíaca.

Gabriela Méndez Posada, B., 37 años, Hospital Calixto García, fiebre puerperal séptica.

María Duarte, M., 35 años, Paseo 131, tuberculosis pulmonar.

ERUPCION DE CALOR

para detener la sarna y calmar la irritacion pronto, lo que Ud. necesita es el

Resinol

HOY A LAS 9

La Fierecilla Domada

COMEDIA EN 4 ACTOS

de W. Shakespeare

ESTRENO EN CUBA

ESTACION CMCY

(1030 K. C.)

Radiodifusión O'Shea

CONJUNTO

MARCELO AGUDO

CON

LA COOPERACION DE LA PRIMERA ACTRIZ

PILAR BERMUDEZ

TRASMISION CORTESIA DE LA

LECHE CONDENSADA

La Lechera

EL ALIMENTO DE LOS NIÑOS SANOS, FUERTES Y HERMOSOS

Dr. ROGELIO LAVIN

Medicina Interna

De la Universidad de la Habana

Ex-Asistente del Servicio de Clínica Médica del Profesor Von Romberg, Universidad de Munich. Ex-Asistente del Servicio de Clínica Médica del Profesor Morawitz, Universidad de Leipzig. Huésped de Honor del Servicio de Clínica Médica del Profesor Von Bergmann y Profesor von Umber, Universidad de Berlín. Miembro Ordinario de la Sociedad Alemana de Medicina Interna, Wiesbaden.

Consultas de 3 a 6 de la tarde

Concordia 24. Tel. A-8003.

Sal de uvas PICOT

Para el dolor de cabeza, la Sal de Uvas Picot es inmejorable, pues hace eliminar del intestino las toxinas estancadas, que son las causantes del dolor.

Entre usted al Nuevo Concurso Picot—$1.000-00 Dollars en Premios. Las bases del Concurso las encontrará en el Cancionero Picot 1936, el cual se le enviará gratis al recibo de una envoltura de Sal de Uvas Picot. Solicítelo a Picot Laboratories, Inc., Wilmington, Del. E. U. de A.

M.E.C.D. 2016

SOCIEDADES ESPAÑOLAS

PASADO MAÑANA POR LA NOCHE SE CELEBRARA EN TODOS LOS JARDINES DE «LA POLAR» LA ESTUPENDA VERBENA ORGANIZADA POR LA «U. DE VENDEDORES DE LA HABANA»

Aumenta extraordinariamente el entusiasmo por concurrir a la monumental verbena «Un día es...un día», que la Unión de Vendedores de la Habana celebrará el próximo sábado, día 6, en todos los jardines y el Stadium de «La Polar». La mejor música de Cuba: Romeu, Belisario, La Sonora Matancera, los Hermanos Martínez Antonio María Cruz, la orquesta Femenina Renovación, el Septeto Nacional, los Jóvenes del Cayo, el Quinteto Barcalés y Los Trovadores Cubanos, amenizarán dicho acto.

De «La Polar» se hará esa noche algo fantástico. Cinco mil farolitos de colores, reflectores en los jardines con 75.000 bujías. Barrios cubanos y españoles, donde se venderá todo lo que pueda apetecerse. Lechón asado, tamales, orquestas, café carretero, manzanilla, churros, empanadas, laguer frío, toda clase de refrescos, toda clase de bebidas. Los trajes que usarán las integrantes del Comité de Damas han sido especialmente diseñados por Osvaldo Farres, el gran dibujante. Habrá concurso de bailes, tómbolas, carrousel, diversiones a granel. La más bella ornamentación floral lucirá «La Polar». Servicios de transportes toda la noche. La mejor verbena del año. No se olvide que el 6 de Junio hay que olvidar todas las penas, ese día no hay problemas, todos a «La Polar», haciendo bueno el dicho, veraz y afortunado: «Un día ....es un día».

ALUMNOS QUE TRIUNFAN EN EL REGIO PLANTEL DEL «CENTRO GALLEGO»

A continuación publicamos la relación de los alumnos del magnífico plantel de enseñanza del Centro Gallego, qué por su aplicación y comportamiento escolar durante el mes de mayo, han merecido la alta distinción de figurar en el Cuadro de Honor que permanecerá expuesto en los lugares más visibles de dicho centro docente hasta la terminación del presente curso, a fin de que sirva de estímulo a los estudiosos y despierte la emulación en los que aun no se han distinguido por esas cualidades.

PRIMEROS GRADOS MIXTOS. — Manolo Rodríguez López, Conchita Iglesias López, Luz María Camba, Dora Campos Martínez, Adolfo Iravedra Maceda, Adela Péña Basteiro, Celia María Rico, José Bermudez López, Jesús Fernández Gómez, Concepción Díaz Alvarez, Rosa María López Fierro Carmen Núñez Otero.

GRADOS UNITARIOS.— Niñas: Josefa Pereira Vieites, María Victoria González Castedo, Hilda Núñez Silvarrey, Georgina Amigo González, Marta Ruíz Garcíaí, Carmen Toubes Iglesias, María de los Angeles López y Fierro, Consuelo Moreno Caruncho, Rosario Quintela Lastra, Ofelia Matalobos González, Dolores Lebredo López, Manuela Rodríguez López, María del Carmen Martínez Rodríguez, Teresa Domarco Blasco, Dignorah Leoya Aguilar, Nieves Iglesias Armada, Julia Baigelman Baigelman, Benigna Alonso Villasuso, Geraldina Mariño Núñez, María Asunción Pereira Arias, Elena Macías Lamas. Elena Vidal Pardiz, María Rosa Dorrego, María Mato Barreiro, Teresa Bustamante Huerta, Raquel Carecedo Barrio, Milagros Núñez Gómez, Josefina López, Olga Fernández López.

Niños: José Ignacio Padial, José Gómez Viqueira, Alberto Martínez y Rodríguez, Claudio García Rodríguez, Manuel Rodríguez Lara, Víctor Manuel Cabo Valdesuso, Fernando Reguei roGonzález, Andrés García Rosón, José Iglesias, Juan Fernández Blanco, José M. Casal, Gerardo Palmeiro, Max Lichy Horacio Montero, José Luis Soto, Ramón Iglesias, Alfredo Vilaboy, Manuel González Sureda, Miguel Labredo, Juan Rassab, Ramón López, José Bermúdez, Varela, Manuel Estévez Pérez, José R. Lenza Currás, Luis Martínez Rodríguez, José Veiga Serille, Francisco de las Horras, Manuel Penabad, Daniel Cabarco, Javier Cerecedo Barrio.

CALIFICACIONES FINALES OBTENIDAS POR ALUMNOS DEL C. DE DEPENDIENTES

Los alumnos y alumnas de las Escuelas diurnas de la Asociación de Dependientes han trabajado constantemente, entusiastas durante el curso que acaba de terminar y se preparan para exponer al público el viernes próximo los trabajos realizados.

El resultado de las calificaciones finales ha sido el resultado del esfuerzo del alumnado por mejorarse, en el que se ha tenido en cuenta además la Libreta del Alumno, que constituye su expediente personal de trabajo durante el año.

Las calificaciones han llevado a los primeros puestos de cada aula el grupo de los más trabajadores, cuyos nombres se dan a continuación por el orden que ocuparon en la redación de calificados.

Departamento de Varones:

Aula 1a. Grado 6o. Profesor: Manuel L Mesa Rodríguez, 1o. Jesús Rodríguez González, 2o. José Ferrer Cebreiro, 3o. Sergio Andricaín López, 4o. Rolando Mesa Crespo; 5o. José Muñoz San Román.

Aula 2a. Grado 5o. Profesor: Manuel Fernández Valdés. 1o. Reinaldo Mezquida, 2o. Julio Giannetti, 3o. Gabriel Change, 4o. José A. Duquesne.

Aula 3a. Grado 4o. Profesor: Carlos de Armas Rivero. 1o. Antonio Rodríguez, 2o. Evaristo Villalba, 3o. Arturo Díaz, 4 Adolfo Zaballa.

Aula 4a. Grado 3o. Profesor: Román J. del Castillo. 1o. Francisco Cabrera Fagendo, 2o. Raúl Martínez Martínez, 3o. Nicolás del Campo; 4o. Miguel González Hernández.

Aula 5a. Grado 2o. Profesora: Sra. Julia P. de Biustillo. 1 Ernesto Rancaño Vega, 2o. Abilio Zamanillo Rodríguez, 3o. Arturo Abin García, José Maron L. del Castillo.

Aula 6a. Grado 1o. Profesora: Srta. Ana Urrutia Reyes. 1o. Fernando Fortuni y Martínez, 2o. Orlando Guerra Fernández, 3o. Ernesto Becquer González, 4o. Pedro Morán García.

Departamento de niñas:

Aula 1a. Grado 6o. Profesora: Dra Carmen de la Puerta. 1, Aida Guzman, 2 Marina Amell, 3 María Cristina Muñiz, 4 Dolores Varona, 5 María García.

Aula 2a. Grado 5. Profesora: Srta. M. Sánchez Rueda. 1 Francisca García, 2 Emilia Pernas, 3 María Julia Lorenzo, 4 Obdulia Lorenzo, 5 Carmen Valdés.

Aula 3a. Grado 4o. Profesora. Sra. Ana M. de la Puerta. 1 Emilia Rodríguez, 2 Hilda Abin, 3 Rosa Reyes, 4 Laura Rodríguez, 5 Pilar Campos.

Aula 4a. Grados 2o y 3o. Profesora: Srita. Carmelina Rodríguez. Frado 2o. 1. Aurora Valdés, 2 Dora Felicó, 3 Lydia Marin, 4 Hilda Dacosta, 5 Emma Volta. Grado 3o: 1 Hilda Tones, 2 Lydia Rodríguez, 3 Olga Fontal, 4 Mirtha Felicó, 5 Carmen Vilas.

Aula 5a. Grado 1o. Profesora: Sra. Violeta Cordero de Hamilton. 1 Margarita del Valle, 2 Delia Sánchez, 3 ana Marón, 4 Hilda Vila, 5 Cándida Cuesta.

EL CUERPO FACULTATIVO DE LA ASOCIAC. CANARIA OBTIENE GRANDES EXITOS

Nuevamente vuelve a ser objeto de elogios por parte de los asociados, el Cuerpo facultativo de la Asociación Canaria. Tócale el turno esta vez al doctor Mario Muñoz, médico Interno del Sanatorio «Nuestra Señora de la Candelaria,» acerca del cual dirigió la siguiente carta al señor presidente general de la Asociación el asociado señor Antonio Martín Pérez, que también es vocal de la Sección de Propaganda. Dice así:

«Sr. Presidente general de la Asociación. Deseo expresar a usted la gratitud que experimento hacia esa institución de su digna presidencia por la eficiencia con que fué tratado en nuestra casa de salud mi hijo, el niño Leocadio Martín Padiermi, por el doctor Mario Muñoz, interno de la misma, a quien debo hoy la satisfacción de ver a mi hijo completamente curado de la dolencia que le aquejaba. Ruégole, señor Presidente, haga llegar al doctor Muñoz, la expresión más sincera de mi gratitud.

(fdo) Santiago Martín Pérez.

S.c. Estrella y Oquendo. Habana.

Cartas como esta dicen mucho de la eficiencia de los servicios que se prestan en un Sanatorio y del conocimiento y acierto de los médicos científicos que emplean sus facultativos. Muy satisfecho se siente el cronista al consignar el triunfo del meritísimo doctor Muñoz, porque ello representa a su vez el éxito del Sanatorio de un Centro Regional tan estimado como el Centro Canario.

LA «SOCIEDAD CASINA» Y SU PROXIMO AGAPE

El magno banquete de la «Sociedad Casina», se llevará a cabo el próximo domingo día 7 del corriente, en los manantiales de San Francisco (Finca «Las Piedras») a las 12 en punto m.

Se celebrará a continuación del mismo una animada matinée bailable que dará comienzo a las dos p. m. y terminará a las siete p.m. para cuyo efecto se hubo de selecionar la orquesta y jazz «Montmartre», que ejecutará las más selectas piezas musicales.

La Comisión de Propaganda, de la que es Presidente el señor Juan Ramón Calvo, Vice Presidente a la vez de la institución, ha ultimado ya todos los detalles a fin de que la fiesta de los casines alcance un rotundo éxito.

LA MEJOR EXCURSION DEL AÑO SERA LA MONTAÑESA

Adelantan los preparativos que diariamente se llevan a cabo en la «casona» montañesa para la excursión que tendrá lugar el día 5 del próximo mes de Julio.

El enorme interés existente para asistir a esta expedición turística del año 1936, cuya organización se debe a la Junta de Gobierno en pleno y sus entusiastas Secciones auxiliares y de la que son máximos directores los señores Julio Gutiérrez y José Luis Cubría, está adquiriendo cada día más preponderancia.

Por las Secciones están encargados de secundar esta labor, el incansable y entusiasta Juan Romillo, Presidente de la Sección de Propaganda, José Mérida por la Sección de Cultura y Bellas Artes, y Pedro Barreda, «el popular y bien querido don Pedro» por la Sección de Recreo y Orden.

Los señores José Llámas y Vicente Barreneche, Tesorero el primero, y Secretario General el segundo, trabajan activamente, y tienen a su cargo la confección de la guía para los excursionistas, la cual saldrá en la próxima semana.

En la Secretaría social se han recibido expresivas cartas del señor Alcalde de Cárdenas, y del Jefe de Policía de dicha localidad donde al expresar la simpatía con que ven esta fiesta a su ciudad, nos participan que los excursionistas tendrán toda clase de facilidades para los distintos actos que se celebrarán en la Perla del Norte.

El próximo jueves se celebrará una reunión conjunta de Directiva y Secciones, para dejar confeccionado el programa general a desarrollar, el 5 de Julio en la que será la mejor excursión del año: Habana-Cardenas-Varadero.

VISITAS ESCOLARES A LOS JARDINES DE LA COTORRA

Cerca de doscientos alumnos del conocido plantel de enseñanza del Centro Gallego disfrutaron de un día de verdadero recreo en los conocidos jardines «La Cotorra»,a donde concurrieron en plan de excursión el pasado sábado.

Acompañaron la excursión las profesoras; señora Andrea López viuda de Arés; Estela Mederos; Elisa Posada, Ramona Mosquera y un numeroso grupo de alumnos de los grados superiores.

Se ofreció este acto como un premio por la terminación del curso escolar.

Todos los alumnos salieron satisfechísimos de esta excursión prometiendo volver tan pronto el curso sea reanudado.

El Colegio Academia Consuegra que dirige el señor Angel G. Consuegra también estuvo en «La Cotorra» acompañando a los alumnos de su prestigioso plantel.

REVISTA CULTURA GALLEGA

El número último de la preciosa revista «Cultura Gallega», es, como los anteriores, magnífico. Su director, nuestro querido amigo Adolfo V. Calveiro, está recibiendo positico estímulo de la colonia galaica, la que comprende los esfuerzos ingentes que tan entusiasta joven viene realizando.

El material que contiene el número de referencia es selecto en el más amplio sentido de la palabra. Artículos doctrinales, versos, crónicas, fotografías de actualidad, etc. Es una petit revista «completa». Por eso triunfa en toda la línea.

ACTOS PARA HOY

CENTRO DE VENDEDORES COMERCIALES: Junta de las Secciones de Socorros Mútuos y de Orden y Recreo, a las ocho y media de la noche en Prado 118, altos. Para estos actos citan los señores Molina y Ortiz.

ASOCIACION CANARIA: Junta ordinaria del Comité Ejecutivo a las ocho y media de la noche en su local de Prado 118, altos. Para este acto cita el secretario general, señor Germán Rodríguez.

COMITE PRO-HOMENAJE AL SR. FRANCISCO GARCIA MENDEZ: Junta muy importante a las ocho y media de la noche en el Centro Asturiano. El señor Benigno Pérez Norman encarece la asistencia de todos los presidentes de sociedades y clubs asturianos.

ASOCIACION DE REPRESENTANTES DEL COMERCIO: Junta importante de la Sección de Propaganda a las nueve de la noche en Reina número 3, altos.

FIESTAS PROXIMAS

SOCIEDAD CASINA: Gran banquete social el domingo a las doce y media del día, en la finca «Las Piedras», situada en San Francisco de Paula.

EMPLEADOS DE LA NUEVA FABRICA DE HIELO: Banquete-homenaje al sub-aministrador, señor Almuzara, el domingo, a las doce del día en los jardines de «La Tropical».

HIJOS DE LA VILLA DE BARREIRO y CIRCULO HABANERO DE LA DEVESA: Grandioso festival el domingo desde las once de la mañana, en todos los jardines de la Cervecería «La Tropical».

UNION DE VENDEDORES DE LA HABANA: Formidable verbena «Un día es un día», el sábado por la noche, en todos los jardines, y el stadium de la Cervecería «La Polar».

PARTIDO JUDICIAL DE ARZUA: Gran almuerzo y matinée para sus asociados el domingo por la tarde en los jardines «La Cotorra».

HIJOS DEL PARTIDO DE LALIN: Hermoso banquete social el domingo en el salón «Trimalta», de «La Polar».

CENTRO CASTELLANO: Magnífica verbena el domingo por la noche, amenizada por Romeu, Sonora Matancera y Gloria Matancera.

CLUB INTERROGACION: Excursión a la Playa de Varadero, partiendo el sábado a las doce y media de la noche de Primelles y Santa Teresa, Cerro.

SALONES DEL CLUB ESPAÑOL DE ALMENDARES: Verbena homenaje al director del Quinteto Barcalés, el domingo por la noche.

DEPORTIVO CARMELO: Magnífico baile el domingo por la noche en su amplia y fresca terraza de Línea y 18, Vedado.

LICEO DE MEDINA: Brillante baile el domingo por la noche en sus amplios salones de la calle 23, esquina a D, Vedado.

SOCIEDAD CURROS ENRIQUEZ: Matinée el domingo en sus salones, de Santos Suárez y Dolores, Jesús del Monte.

LA AURORA DE SOMOZA: Banquete en honor de sus asociados, el domingo en el stadium de «La Polar».

JARDINES DE LA POLAR: Banquete de despedida, por parte de los piloñeses, al señor Urbano Tomás. Las adhesiones se reciben en el bar «Piloña», situado en Bernaza y Obrapía.

QUEVEDO CANTARA EL DIA 7 EN «CURROS ENRIQUEZ»

Pablo Quevedo, el divo de la voz de cristal, cantará nuevamente el próximo domingo, día siete, en la matinée bailable que los muchachos del Club Apolo celebrarán en los salones de la sociedad «Curros Enríquez», de Santos Suárez y Dolores.

Quevedo cantará, como siempre, con la popularísima orquesta del profesor Cheo Belén Puig y alternará también los bailables el ya famoso septeto Gloria Matancera, el septeto que es obra de los del Club Apolo.

A las dos en punto de la tarde dará comienzo esta matinée en la que los caballeros pagarán solamente VEINTE CENTAVOS por servicio de guardarropía. Las damitas tendrán entrada gratis.

LOS DETALLISTAS DE LA HABANA CELEBRARAN SU MAGNA VERBENA EL 13

Se aproxima la formidable verbena «Una Noche Detallista», que se celebrará en todos los salones del Club Deportivo Asturias en la noche del sábado trece de Junio en curso.

Los motivos que impulsan al Centro de Detallistas a organizar la misma, la gran cantidad de alicientes de que ha de estar rodeado el espectáculo, el embullo que se advierte entre todos los elementos que tienen contacto comercial con el Centro de Detallistas, la actividad que vienen desplegando los componentes del Centro, la gran demanda de entradas y el acierto que ha tenido la Comisión organizadora de la fiesta eligiendo a los conjuntos musicales de Belisario López, Jazz Band Hermanos Martínez, Cheo Belén Puig, con su cantante Pablo Quevedo, la Sonora Matancera, el Septeto Nacional y el Quinteto Barcalés, que en esa noche estrenarán algunas piezas, es motivo suficiente para el mayor éxito social y económico de esta grandiosa fiesta.

EL SR. ALFREDO MARTINEZ ES MUY VISITADO EN EL SANATORIO CASTELLANO

En días pasados, y con motivo de una dolencia que le aqueja, ingresó en la casa de salud «Sta. Teresa de Jesús», el señor Alfredo Martínez, activo presidente de la Sección de Sanidad, que tantos laurales tiene conquistados en el desempeño de la difícil misión a que ha sido elevado por el voto de la Directiva. Durante la ausencia del señor Alfredo Martínez, está fungiendo de presidente de la Sección de Sanidad el señor Julio Gutiérrez Guerra, que ocupaba la vice Presidencia de la Sección.

La Junta de Directiva celebrada en noches pasadas ,al conocer de la enfermedad del querido compañero, dispuso el nombramiento de una Comisión integrada por los señores componentes de la Mesa, para que se trasladen al Sanatorio a interesarse por su salud.

VERBENA EL DOMINGO EN EL «CENTRO CASTELLANO»

A medida que se aproxima la estupenda verbena que tendrá efecto el próximo domingo por la noche en el Centro Castellano, la juventud bailadora se anima de manera extraordinaria. Ello se explica, pues dicho acto será amenizado por Antonio María Romeu, la Sonora Matancera y el Septeto Gloria Matancera.

La comisión organizadora, presidida por el infatigable José Tomé, se dispone a que la verbena del domingo resulte espléndida. Las damitas tendrán entrada gratis. Los caballeros abonarán una cuota limitada.

DIABETICOS

Nuevo tratamiento de la Diabetes sin Insulina, por método propio Curación de las Diabetes benignas y transformación de las Diabetes malignas en benignas

DR. GUSTAVO ODIO DE GRANDA

MEDICO DE LAS UNIVERSIDADES DE PARIS Y HABANA

Horas de consulta: de 2 a 4 excepto los sábados

TELEFONO U-5832 VIRTUDES 144-B

INDUSTRIALES DE CUBA

Si necesitan establecer o mejorar una industria, sea del género que fuere, pidan catálogo "gratis" de nuestros procedimientos y fórmulas industriales. Consúltennos sus dificultades. Nuestras fórmulas las usan hoy más de un millón de personas en 32 naciones.

El Excmo. Señor Ministro de Industrias y Trabajo de Colombia, conoce y recomienda nuestra colección de fórmulas; también la recomienda Su Excelencia el Presidente de la República de Venezuela, y muchos Ministros y Embajadores Plenipotenciarios acreditados en España.

Asimismo la recomienda el Ministerio de Agricultura de España; eminentes Químicos, Farmacéuticos, grandes firmas comerciales y los Periódicos más importantes de España y de todas las Repúblicas Hispano-americanas, cuyos juicios van reproducidos en el catálogo que enviamos.

No hay un solo hombre a quien no interese esta colección de fórmulas. Es única en el Mundo. Contiene verdaderos Secretos y Patentes para fabricar muchos artículos de consumo diario que hoy se importan del Extranjero. Si nos escribe estamos seguros de que le interesa su adquisición.

PROCEDIMIENTOS INDUSTRIALES A. FORMOSO. LA CORUÑA. ESPAÑA (Edificio Formoso)

Un comerciante de Miami se propone establecer en la Habana un comercio de ropas importadas de los E. Unidos

La Unión General de Fabricantes de Escobas denuncia el auge que ha tomado el comercio clandestino de las escobas en La Habana. Compañíías de Seguros canceladas

INFORMACION DE LA SECRETARIA DE COMERCIO

De acuerdo con lo establecilo por el Secretario de Comercio, señor Eudaldo Bonet, todos los miércoles, de 10 y 30 a 12 del día recibirá al público. Ayer, por consiguiente, fué día de recibo asistiendo numerosas personas que se entrevistaron con el señor Secretario, tratando de diversos asuntos inherentes a aquella dependencia.

HAN SIDO CANCELADAS NUEVAS COMPAÑIAS DE FIANZAS.—A propuesta de la Dirección de Seguros ha dictado resolución el señor Secretario de Comercio, cancelando las autorizaciones para operar a las siguientes Compañías de Segueos y Fianzas: «El Niágara», «La Federal de Cuba», S. A. y «La Protectora Nacional».

Estas medidas obedecen a que las mencionadas compañías no han cumplimentado las disposiciones transitorias del Decreto Ley 467 de fecha 7 de septiembre de 1934, que obliga a depositar en la Tesorería de la República el 25 por ciento de las primas brutas cobradas así como un peso por cada póliza emitida.

ESCOBAS DE FABRICACION CLANDESTINAS, DENUNCIADAS A COMERCIO.—ElPresidente y Secretario de la Unión General de Fabricantes de Escobas, ha dirigido un nuevo escrito al Secretario de Comercio, ampliando la denuncia formulada por ellos con fecha 12 de mayo último, en el sentid de que actualmente se están vendiend en diversos establecimientos de esta capital, escobas de procedencia clandestina.

Al escrito se acompañan unas etiquetas de casas que están fabricando escobas sin cumplir lo que referente al particular determina el Decreto-Ley 163, sobre el clandestinaje comercial e industrial.

En su escrito exponen también el Presidente y Secretario de la Unión General de Fabricantes de Escobas, que esos elementos clandestinos que fabrican escobas no dan comprobante alguno, es decir ni factura ni cuenta, efectuando las operaciones al contado para burlar así las sanciones de las leyes.

UN COMERCIANTE DE MIAMI HA SOLICITADO INFORMES A COMERCIO SOBRE LA EXPORTACION A CUBA DE TRAJES DE LANA.—El Secretario de Comercio, señor Eudaldo Bonet, ha recibido un escrito del señor J. Kapian, comerciante en el giro de tienda y sastrería, radicado en la ciudad de Miami, Florida, E. U., y que se dedica a la confección y venta de artículos para caballeros, interesando informes en relación a los derechos aduanales que pagan en nuestro país los siguientes artículos: trajes de lana y de mezcla de lana y algodón; camisas de seda, mercerizadas y de algodón; ropa interior de hilo; medias de seda, algodón y mercerizadas; zapatos de cuero; sombreros de castor y paja, etc., así como que se le informe sobre la clasificación bajo la cual entran estos productos ya manufacturados y si el deeecho que se paga es por factura o por peso.

Dice el señor Kaplan que está vivamente interesado en establecer en nuestro país una sucursal del establecimiento que posee en Miami, y de ahí que solicite esos datos para su estudio y resolver en consecuencia.

EXITO DEL DR. GONZALEZ EN «CONCEPCION ARENAL»

Los triunfos quirúrgicos se suceden a diario en el magnífico sanatorio «Concepción Arenal», de «Hijas de Galicia». Esta vez, nos referimos a la intervención practicada por el doctor Adolfo González, en la señora Celia Vega Fernández, distinguida asociada, la que se halla ya fuera de todo peligro.

De más está decir que su gratitud es eterna para tan distinguido galeno, así como para el Administrador de aquel establecimiento, señor Vilariño, y demás empleados. Estas ideas las ha expuesto dicha señora en atenta carta dirigida al presidente general de «Hijas de Galicia», señor José Castro Molina.

Ello demuestra que la simpática institución de la mujer y el niño es un modelo en su clase.

DEL HOMENAJE A PANCHITO GARCIA MENDEZ TRATARAN HOY EN EL CENTRO ASTUR

Teniendo en cuenta que la colonia asturiana en pleno se dispone a secundar decididamente el proyectado homenaje al señor Francisco García Méndez, Administrador de la Quinta «Covadonga», el Comité que lo patrocina, se reunirá hoy, a las nueve de la noche, en el palacio del Centro Asturiano, con el fin de cambiar impresiones con todos los presidentes de sociedades y clubs asturianos, y demás simpatizadores del dinámico e insustituible Panchito.

Estamos seguros de que el homenaje de referencia será digno de quiénes lo ofrecen y de quién habrá de recibirlo.

LOS HIJOS DE LA ESTRADA LOGRARAN UN EXITAZO CON SU FESTIVAL DEL DIA 14

La actividad que se observa entre la Directiva de «Hijos del Ayuntamiento de la Estrada», es, sencillamente extraordinaria, debido a que dicha institución celebrará un soberbio festival el domingo, día 14 en todos los jardines de «La Polar». El Comité de Damas de dicha institución está batiendo todos los records de actividad, ya que ha distribuido enorme número de entradas en la colonia gallega, la que caloriza con visible entusiasmo este festival estradense que promete resultar brillantísimo.

Ultimas Novedades en Librería

UN NUEVO TRATAMIENTO PATOGENICO DE LAS HIPERTENSIONES, por el doctor José Chelala Aguilera, con un prólogo del doctor Juan B. Kouri.
Obra eminentemente práctica, basada en la experiencia alcanzada por el autor en multitud de casos prácticos en los que ha obtenido resultados excelentes para la curación de las hipertensiones.
1 tomo en rústica .... $ 1.20

FEBRICULAS TUBERCULOSAS Y NO TUBERCULOSAS (EL PROBLEMA DE LAS DECIMAS), por el doctor Valdés Lambea, con un capítulo especial sobre ESTADOS FEBRICELARES DE LOS NIÑOS, por la doctora Luisa Trigo.
1 tomo encuadernado .... $ 2.25

GENETICA ANIMAL.—Una introducción a la ciencia zootécnica, por F. A. E. Crew. Versión española de Gregorio Ferreras
1 tomo en 4o. rústica .... $ 3.50

CODIGO AGRARIO DE LOS ESTADOS UNIDOS MEXICANOS.—Nueva edición con todas las modificaciones que ha sufrido hasta la fecha.
1 tomo encuadernado .... $ 0.60

AGRARISMO.—Estudio económico social en el que se pone de manifiesto la necesidad de la implantación del Agrarismo en España y las formas bajo las que se debe implantar, por el Vizconde de Eza.
1 tomo en rústica .... $ 1.00

JURISPRUDENCIA CIVIL REITERADA.—Recopilación de todas las sentencias del Tribunal Supremo de España que han sido reiteradas desde el año de 1889 hasta la fecha relativas al Código Civil, de Comercio, Ley Hipotecaria, Eujuiciamiento civil, Ley de Usura y Ley del Divorcio, por Juan Ríos Sarmiento. 1 tomo encuadernado .... $ 2.40

EL HOMBRE Y LA SOCIEDAD EN LA EPOCA DE CRISIS.—Exposición de las causas de la crisis mundial y las posibilidades de continuidad que se le ofrecen a nuestra cultura, por Karl Mannheim.
1 tomo en 4o. rústica .... $ 2.40

EL ASESOR DEL COMERCIANTE.—Curso completo de cantabilidad con múltiples ejercicios prácticos, seguido de las Leyes Mercantiles, un tratado de Cálculo Mercantil con sus fórmulas más importantes y numerosos formularios de escritos y correspondencia mercantil, por Luis Latorre Fornes, 2a. edición corregida y aumentada. 1 voluminoso tomo en 4o. encuadernado .... $ 4.00

DOCUMENTOS, CONTRATOS Y ESCRITURAS MERCANTILES.—Recopilación de 149 formularios para la redacción de toda clase de documentos mercantiles, por Baldomero Cerdá y Richart. 1 tomo en 4o. tela .... $ 3.00

CINEMATOGRAFIA PEDAGOGICA Y EDUCATIVA.—Exposición de la utilidad que reporta a la enseñanza el cinematógrafo, por M. F. Alvar.
1 tomo en rústica .... $ 0.60

FISICA RECREATIVA.—Colección de multitud de experimentos de física de fácil realización y expuestos en orden metódico para que pueda servir, a la vez que de entretenimiento, de fundamento para el estudio de la física, por Antonio Estrada. Edición ilustrada. 1 tomo encuadernado .... $ 1.00

FISICA ELEMENTAL, con ejercicios experimentales al alcance de los alumnos, por José Poch Noguer. Tomo II: Magnetismo, Electricidad y Técnica de laboratorio. Edición ilustrada con 94 grabados y más de 200 experimentos. 1 tomo encuadernado .... $ 0.80

EL SENTIDO DE LA HISTORIA.—Ensayo filosófico sobre el porvenir de la humanidad, por Nicolás Berdaieff. 1 tomo rústica .... $ 1.60

LA ESCUADRA DE PLATA.—Monografía histórica documentada sobre los famosos tesoros de los galeones que fueron echados a pique en 1702 en la bahía de Vigo por la escuadra inglesa. Edición profusamente ilustrada. Obra escrita por A. Rodríguez Elías. 1 tomo en rústica $ 1.20

REFRANES DE MEDICINA O RELACIONADOS CON ELLA POR EL PUEBLO.—Selección, con breves notas, de las colecciones de Rodríguez Marín y el Maestro Correas, con los refranes que comentó y publicó en 1616 el doctor Sorapan de Rieros, por el doctor A. Castillo de Lucas. 1 tomo en rústica .... $ 1.00

HIDROTERAPIA Y RAYOS DE SOL.—Curación de las enfermedades por medio del agua y del sol, por M. Barbe. 1 tomo en rústica .... $ 1.20

HIGIENE SEXUAL.—Obra escrita especialmente para adultos y casados de ambos sexos, por el doctor A. Arteaga. 1 tomo en rústica .. $ 1.20

TIPOS PSICOLOGICOS.—El problema de los tipos a través de la historia en la filosofía, en la literatura, en la psiquiatria, en la biografía. Descripción general de los tipos, por C. G. Jung. 1 tomo en rústica $ 3.00

EL JOVEN OBSERVADOR.—Colección de conocimientos que debe poseer todo joven, por el doctor T. Toth. (Continuación de la obra del mismo autor). (El joven de Carácter). 1 tomo en rústica .... $ 1.00

EN EL UMBRAL DEL MISTERIO.—Novela filosófica, por Charles Richet. 1 tomo en rústica .... $ 1.00

LOS NIETOS DE DANTON.—Novela, por Manuel Bueno. 1 tomo en rústica .... $ 1.00

LAS MASAS MANDAN.—Novela de F. Juvenal Rosa. 1 tomo en rústica .... $ 1.00

LA MODERNA POESIA, Obispo 135. Apartado 605. — HABANA — LIBRERIA CERVANTES, Galiano 62. Apartado 1115

GACETILLA

REINA: JOSE CRESPO Y PELICULAS

Un gran espectáculo presenta hoy la empresa del REINA, el amplio y fresco teatro de Reina y Rayo, teléfonos M-2272 y M-4313, comenzando la función, como de costumbre, a las dos en punto de la tarde.

En los turnos elegantes de 5.30 y 9.45, se presentará al público el galán de la pantalla, José Crespo, y en la pantalla se exhibirán, además, sus dos mejores producciones, «La última cita» y «La mujer X». El noticiero de asuntos mundiales, con uno de los simpáticos cartones «La familia feliz», y «Espanta perros», completan el programa.

Los precios para este gran espectáculo regirán a base de 20 centavos antes de las 6.30 y 30 centavos después. Niños: 15 centavos, tertulia o balcony 10 centavos. Mañana: «El rayo invisible» y «El gato montés». El lunes, «Amor antes del desayuno» y la cinta «Imitación de la vida», en español.

RIALTO: «CITAS PELIGROSAS»

Dos grandes películas Metro. Presentación del gran actor William Powell en su mejor película, «Cita peligrosa», de gran argumento, y colosal interpretación. Una gran película. Además se exhibe la sensacional película «Sangre de circo», de Wallace Beery y Jackie Cooper. Una comedia, una revista y un cartón completan el programa.

Precios: 20 centavos hasta las 6.30 y 30 centavos después; niños, 15 centavos. Mañana: «Cita peligrosa». El sábado: «Morena clara», el éxito del año, a petición. Pronto: «El pequeño Lord».

PRADO: «CITAS PELIGROSAS»

Hoy estrena PRADO, en sus turnos preferentes, una de las películas más celebradas de la temporada, titulada «Citas peligrosas», que sirve para que podamos admirar una vez más las maravillosas interpretaciones de ese gran actor que es William Powell, secundado en esta ocasión por Rosalind Rusell y Birnie Barnes. A las 3, 5 y 8.15, «Anna Karenina», la joya máxima de la sin igual Greta Garbo y Frederich March, secundados por F. Bartholomew, el celebrado pequeño actor. Completan el programa una revista de asunto mundial y una divertida comedia. Precios, los de costumbre, antes de las 6.30 20 centavos y después 30. Niños, a todas horas, 15 centavos. Este programa se repite mañana.

Sábado: Harold Lloyd en su última y más celebrada película: «El lechero».

El día 14: «El pequeño Lord», por Dolores Costello y Freddie Bartholomew.

LARA: «CADENAS DE AMOR»

Un magnífico y regio programa es el que anuncian las carteleras del siempre concurrido y céntrico cine de las familias, LARA, sito, como todos saben, en Prado y Virtudes, teléfono M-2421.

Hoy comienza la función, que es corrida, a las 2. hasta las 11 y.30 de la noche, exhibiendo revista, chistosa comedia, estreno de la bellísima y lujosa producción de exquisito argumento, «Cadenas de amor», que interpretan magistralmente Elissa Landi y Kent Taylor y estreno de la lujosa y regia superproducción musical, «Secuestro musical»», por el elegante y popular actor George Raft.

Mañana: «Amor antes del desayuno» y «Así se escribe la historia».

El sábado: un gran programa con «Una noche en la Opera», por los hermanos Marx; «Frente al destino» y «Cerveza y encurtidos».

REGINA: «MORENA CLARA»

El éxito de los éxitos hoy en «Regina», en todos los turnos desde las 2 de la tarde «Morena clara», la superproducción de Imperio Argentina, con Miguel Ligero, Manuel Luna y Pepe Calle. Oiga, vea y admire la maravillosa película «Morena clara». Además hoy «Hijos del desierto» por Laurel y Hardy, la más graciosa de las películas. Una comedia y un cartón completan el programa.

Precios: 15 cts. hasta las 6 y 30, y 20 cts. después. Niños 10 centavos y tertulia 10 cts.

Mañana: «Morena clara».

El miércoles: «¿Hombre o ratón?».

ACTUALIDADES Y ESMERALDA: GRANDES PROGRAMAS

«Actualidades», el popular cine de la magnífica proyección, sonido perfecto y precios popularísimos, sito en Monserrate 8 y 10, teléfono M-5575, anuncia para hoy un gran programa en su función continua de 2 de la tarde a 11 y 30 de la noche, ya que se exhibe revista, cartón, éxito de la maravillosa y bella joya toda en colores y radiologada en español «La feria del Vanidades» por Mirian Hopkins y estreno de la emocionante y estupenda producción toda hablada en español «La bandera» o «Legionarios del tercio» por Jean Cabin y Anabella.

Mañana: «Canto de amor», «El delator» y episodio.

«Esmeralda», el predilecto y siempre concurrido cine, preferido de las familias de la barriada, equipado con el sonido Pacet Wide Range, sito en Monte 242 (Cuatro Caminos), anuncia en función continua de 2 a 11 y 30 otro gran programa, exhibiéndose revista, estreno de la bellísima y colosal superproducción «La reina del circo» por Bárbara Stanwick y Preston Foster, la regia y magnífica producción «En honor de un valiente» por Richard Dick y el episodio 8 de la emocionante super serie «Tierra de Centauros» por Buck Jones.

Mañana: «La reina del circo» y «La bandera».

LIRA: «VIDAS OPUESTAS»

Lleno seguro habrá hoy, jueves, en el bien popular y coquetón cine «Lira», de Industria y San José, teléfono M-4474, el preferido de las familias, que a diario llenan su cómoda y ventilada sala.

Comienza la función a las 2 y a las 8 y 30 exhibiéndose revista, precioso cartón, estreno de la muy bellísima y exquisita producción de interesante argumento «Vidas opuestas» gran creación de Janet Gaynor con Henry Fonda y estreno de la magnífica y muy regia superproducción «La legión blanca» por Loreta Young y John Boles.

Mañana: «Tiempos modernos» con Charlie Chaplin y «El ángel de las tinieblas».

El sábado y el domingo, un espléndido programa con «La pequeña rebelde», «Una noche en la ópera» y «Dos veces dos».

OLIMPIC: «HOMBRE O RATON»

Un exquisito programa es el que ha combinado para hoy, jueves, la popular empresa del siempre frecuentado y elegante cine familiar, «Olimpic», de Línea y B, teléfono F-6263, ya que se exhiben dos exquisitas producciones que mucho han de gustar a los asiduos al «Olimpic», que diariamente vienen llenando su cómoda y coquetona sala.

En tandas de 4 y 45 y 9 y 45 se exhibe revista y estreno de la monumental y lujosa joya cinematográfica «¿Hombre o ratón?», el último éxito del más popular de los cómicos, el sin igual Eddie Cantor.

En tandas de 6 y 30 y 8 y 30 se exhibe la exquisita y bella producción «Vivamos de nuevo» por Ann Sten y Fredric March.

Precios: los de costumbre.

Mañana: «Una noche en la ópera» y «Ojo por ojo». Y el sábado: «Motín a bordo» y «La voz que acusa».

VEDADO: «GARRAS Y COLMILLOS»

«Vedado, el más popular de los cines familiares, sito en la calle B, entre 27 y 29, en el Vedado, teléfono F-3128, ofrece para hoy, un regio programa que se compone de la revista semanal Paramount, el cartón «Al agua», la encantadora cinta, «La farsa del honor», por Ginger Rogers y Bruce Cabbot, y la emocionante expedición de Frank Buck, «Garras y colmillos», algo nuevo y maravilloso. A las 5, luneta 10 cts. Niños 5 cts. A las 8 y 30, luneta 15 cts. Niños 10 cts. Tertulia 10 cts. a todas horas.

Mañana: «Un millón de gracias», por Dick Powell y «Diez pesos de aumento», por Edward E. Hortton; sábado y domingo, «Motín a bordo», por Clark Gable; el lunes, por última vez, «La Verbena de la Paloma», por Roberto Rey; martes, el triunfo máximo del año, «Morena clara», de Imperio Argentina y Miguel Ligero, a precios populares.... Oiga «Morena clara», reproducida en el Western Electric del «Vedado».

CARMELO: «EL PERRO LOBO» (Serie completa)

Gran lleno habrá hoy en el siempre concurrido y elegante cine de las familias de la barriada, el coquetón «Carmelo», de Línea y 18, con su teléfono F-6030, ya que se exhibe la serie completa de «El perro lobo», que a todos gusta extraordinariamente.

En la matinée, tanda y noche se pasa por la pantalla revista, cartón y la emocionante y colosal super serie en 12 episodios (24 rollos) que se exhibe completa titulada «El perro lobo» y que interpretan Frankie Darro y Rin Tin Tin, Jr.

Mañana: «Moscou ríe» y «El gato montés», joya en español.

Los días 11, 12, 13 y 14 del actual mes, estreno de «Morena clara» por Imperio Argentina.

MODERNO: «HOMBRE O RATON» CON EDDIE CANTOR

Hay gran expectación entre el público por ver hoy en este teatro de la Víbora, en sus turnos de tarde y noche, el estreno Artistas Unidos, titulado «¿Hombre o ratón?», de Eddie Cantor. Ethel Merman, Sally Eilers; una super comedia musical humorística que encierra de todo. La acompaña en el programa la producción Columbia, en español, titulada «La última cita», de José Crespo, que es nuestro huésped, Luana Alcáñiz, Andrea de Palma; un cartón, «Sinfonías tontas»; y un Paramount News

Hasta las 6.30, 15 centavos; después 20 cts.; niños 10 centavos.

Mañana, el mismo programa.

Desde el sábado hasta el martes, en todos los turnos, el estreno de la máxima película española Cifesa, «Morena clara», de Imperio Argentina y Miguel Ligero. Los precios, hasta las 6.30, 15 centavos, después 20 cts.; niños 10 cts.

NORMA: «EL NEGRO QUE TENIA EL ALMA BLANCA»

Formidable fué el éxito que alcanzó ayer en el popular y concurrido cine familiar, «Norma», de Luyanó y Concha», el gran estreno de la regia joya cinematográfica «El negro que tenía el alma blanca», pues su cómoda y ventilada sala en tanda y noche se vió llena de selectas familias.

Hoy, a las 5 y a las 8 y 30 se exhibe revista, cartón, estreno de la magnífica superproducción «La sombra de la duda» por Ricardo Cortez y gran éxito de la monumental joya toda hablada en español y cuyo argumento está basado en la novela del mismo nombre de Alberto Insúa, titulada «El negro que tenía el alma blanca», por el artista cubano de color Mariano Barrero y Antoñica Colomé.

Mañana: «La princesa O-Hara» y «Quiéreme otra vez».

Y el sábado: «El gato montés» y «La conciencia acusa».

VERDUN: «EL GATO MONTES» (En español)

En el único teatro en Cuba al aire libre, pero resguardado de las inclemencias del tiempo por su techo movible, el más fresco y cómodo, el de Consulado 120, con el teléf. M-9206, comienza la función hoy con un estupendo programa a las 2 de la tarde con una variedad musical, la monumental producción por el famoso Charles Farrell, titulada «Juventud bravía», y la superproducción hablada en español con un selecto role, titulada «El gato montés», una bella joya cinematográfica, que cuenta con un argumento lleno de emoción; la interpretación de sus estrellas en esta sublime película es merecedora del más grande elogio.

Precios, hasta las 6 y 30 de la tarde de 15 cts. luneta. Después 20 cts. Los niños y la tertulia o balcony con cómodas lunetas a 10 cts. a todas horas.

Mañana: Edmund Lowe en «El gran final» y «El gato montés» en español. El sábado «El fantasma se embarca».

WILSON: «QUIEREME OTRA VEZ»

«Wilson». Belascoaín y San Rafael, U-5863, 10 centavos de 1 y media a 6 y media y 15 centavos después, niños 10 centavos a todas horas.

Hoy, tarde y noche, la revista semanal (Metrotone), la comedia musical «Gran Audición» y el cartón especial «Un día de fiesta» y las super-atracciones, «Quiéreme otra vez» super-joya extraordinaria de la Universal, interpretada por Margaret Sullavan, y James Stewart; y «Mares Turbulentos» estupenda atracción emocional, interpretada por Jack Holt, y Diana Gibson.

A las 5 p. m. «Quiéreme otra vez» por Margaret Sullavan, y Jams Stewart; y «Mares Turbulentos» por Jack Holt, y Diana Gibson.

Mañana, «Un Millón de Gracias», monumental producción musical, interpretada por Dick Powell, y Ann Dvorak, y «La Conciencia acusa», sensacional y emocionante producción por Pierre Lorre y Edward Arnold.

El sábado 2, regios estrenos, «La Viuda de Monte Carlo» super-producción, por Dolores del Río y Warren William, y «La Reina de la Flota» por Joan Blandell y Glenda Farrell.

En la próxima semana, «El rey de los condenados» por Conrad Veigt, «El Gato Montés», con música del maestro Penella, toda en español, «Morena Clara», el triunfo máximo de Imperio Argentina toda en español, y «El Lechero», por Harold Lloyd.

INGLATERRA: «QUIEREME OTRA VEZ»

«Inglaterra», San Rafael y Consulado, M-5527, 10 centavos de 1 y media a 6 y media y 15 centavos después, niños 10 centavos a todas horas.

Hoy, tarde y noche, la revista semanal (La Voz del Mundo) la comedia musical en 2 actos, «Gran Audición» y el cartón especial «Un día de fiesta» y las super-producciones «Quiéreme otra vez», regia joya extraordinaria de la Universal, interpretada por Margaret Sullavan, James Stewart, y «Mares turbulentos», estupenda atracción emocional interpretada por Jack Holt, y Diana Gibson.

A las 5 p. m. «Quiéreme otra vez» por Margaret Sullavan y James Stewart, y «Mares turbulentos» por Jack Holt y Diana Gibson.

Mañana, «Un millón de gracias», estupenda joya musical, interpretada por Dick Powell y Ann Dvorak, «La conciencia acusa», sensacional emocionante super-producción por Pierre Lorre, y Edward Arnold.

El sábado: «La Viuda de Monte Carlo» por Dolores del Río, y Warren William, y «La Reina de la Flota» por Glenda Farrell, y Joan Blondell.

En la próxima semana, «El Rey de los Condenados» por Conrad Veidt, «El Gato Montés», con música del maestro Panella, toda en español, «Morena Clara», el éxito de la temporada por la encantadora Imperio Argentina, y «El lechero», por Harold Lloyd.

CUBA: «IMITACION DE LA VIDA»

López y Roucos, afortunados empresarios del elegante y favorito cine familiar, de Suárez y Corrales, teléfono M-9796, siguen combinando los mejores programas y dígalo sí el programa que hoy ofrece el simpático «Cuba», al que diario asiste selecta concurrencia.

En tanda a las 5 y nocturna a las 8 y 15 hoy jueves se exhibe revista, comedia, estreno de la bella producción «Doble personalidad» por Valerie Hubson y Edmund Lowe y estreno de la conmovedora y lujosa joya cinematográfica copia nueva radiologada toda en español «Imitación de la vida» que interpretan Claudette Colbert y Warren Williams.

Mañana: «Compañeros de viaje», «La rival de sí misma».

En cuanto al «Salón Rojo», han sido terminadas las obras que durante más de dos semanas se ejecutaron en su sala consistentes en la instalación de nuevos aparatos de ventilación, sonido y proyección, así como butacas y bella decoración. Se ha confeccionado un regio programa para la función de reapertura.

UNIVERSAL: «EL DELATOR»

«Universal», el siempre concurrido y bien popular cine preferido del barrio, sito en Egido entre Muralla y Sol, anuncia para hoy jueves un estupendo programa que llevará a su amplia y fresca sala mucho público.

Comienza la función corrida a [illegible] de la tarde hasta las 11 y 30 de la noche exhibiéndose siempre revista, comedia, estreno del formidable drama de pistoleros de intenso argumento «El delator» por Victor Laglen, estreno de la chistosa y colosal super-producción «La viuda negra» por los populares cómicos Bert Wheesler y Robert Woolsey y por último el episodio 9 de la emocionante super-serie «La ley salvaje» que interpretan Bob Custer y Rin Tin Tin Jr.

Mañana: «El acorazado misterioso», «A puertas cerradas» y episodios.

Y el sábado: estreno de la magnífica super-producción «Quiéreme otra vez».

RIVOLI: «RICITOS DE ORO»

«Rivoli», el elegante y popular cine sito en las calles 4 y 5ta. del aristocrático Reparto La Sierra, teléfono FO-2828, ofrece hoy a sus muchos favorecedores un bellísimo y regio programa, que ha de resultar muy del agrado de sus asiduos.

Comienza como siempre sus dos tandas a las 4 y 30 y luego a las 8 y 30 exhibiéndose siempre una variedad, estreno de la magnífica y regia producción toda hablada en español «Nada más que una mujer» por la genial recitadora Berta Singerman y Juan Torena y reestreno de la bellísima y lujosa joya cinematográfica «Ricitos de oro», una de las más felices creaciones de la sin igual niña Shirley Temple con John Boles.

Mañana: «Ella era una dama» «Charles Chan en Shanghai».

Y el sábado: «Marie galante» «Brindemos por el amor».

BELGICA Y VIOLETA: «MOSCU RIE»

«Bélgica». «Moscow Rie», hablada en Ruso.

Regio estreno es el de hoy en el cine de las familias, en todos sus turnos, se estrena «Moscow Rie», interesante comedia rusa hablada en ruso, y como complemento «Vagabundo a la fuerza». Mañana, «El pasado acusa» por Barry Norton y Juana Alcañiz. El sábado, «El negro que tenía el alma blanca».

El domingo, «El octavo mandamiento».

«Violeta». «Moscow Rie».

Dos interesantes producciones anuncian en el «Violeta», para hoy son ellas «Moscow Rie», hablada en ruso y la interesante y profunda producción por Dicv Moore «El Chico de la Parroquia», precios populares. Mañana, la serie completa «La Montaña Misteriosa». Sábado, «El Negro que tenía el alma blanca» y «El pasado acusa», ambas en español.

TEATRO PARAMOUNT: (Rancho Boyeros)

Hoy jueves se exhibe la extraordinaria película «La Ley del Valor» por Richard Dix y Leila Hayams. Esta film nos muestra hasta qué punto llegan los hombres impulsados por la codicia y los medios de que se valían los buscadores de oro para hacer valer sus derechos. Además la granidosa película «Toda una vida», por Lyonel Barrymore y F. Dee.

Mañana: Garras y colmillos».

UNA REUNION CIENTIFICA EN EL HOSPITAL INFANTIL

El Dr. Angel A. Aballí, presidente de la Comisión Técnica que dirige el Hospital Municipal de Infancia nos invita a la 27a. reunión científica del cuerpo facultativo, la cual tendrá lugar el sábado próximo, a las once de la mañana, y en la que disertarán los doctores Selleck, Frade, Cardelle y Abril.

Suscribe la invitación el Dr. Valdés Díaz, secretario de la Comisión.

GRATITUD DE LA FAMILIA DE DON MANUEL ANGULO VICH

Los familiares de don Manuel Angulo Vich, se dirigen a nosotros para que expresemos en su nombre la gratitud que guardan a cuantas personas se dirigieron a ellos expresándoles su condolencia con motivo de la pena que les afligiera.

M.E.C.D. 2016

Locería "LA AMERICA"

Galiano No. 113. — Tlf. M-9403.

GRAN LIQUIDACION DE VAJILLAS

Porcelana Limoges, Sajonia, Semi-Porcelana Inglesa, Cristalería Baccarat, San Luis, Val-St.—Lambert.

Objetos de Fantasía, Arte Moderno.

VAJILLAS DE 64 PIEZAS	$12.50
JUEGOS DE COPAS 30 PIEZAS	$ 6.00
JUEGOS DE CUBIERTOS 24 PIEZAS	$ 2.75

APROVECHE ESTA OPORTUNIDAD UNICA

Los navieros están interesados en que siga P. León Otaño

Envían una exposición al Secretario de Hacienda en la que expresan ese deseo

Una comisión nutrida de representantes de casas navieras de esta capital, visitó ayer al Secretario de Hacienda, señor Germán Wolter del Río, haciéndole entrega de una exposición, en la que le piden, sea nombrado definitivamente administrador de la Aduana de la Habana, el señor Pedro León Otaño, pues os navieros, se encuentran altamente satisfechos por el eficiente servicio que reciben por las gestiones del señor León Otaño, que a frente de su administración ha sabido cooperar con el comercio marítimo y ha organizado los servicios aduanales haciéndoles altamente efectivos, redundando en aumento de las recaudaciones.

También el Colegio de Corredores de Aduanas de la República, se ha dirigido al doctor Wolter del Río, en términos parecidos.

He aquí la exposición de los navieros:

La Habana, mayo 25 de 1936.

Al señor Germán Wolter del Río, Honorable señor Secretario de Hacienda.

Honorable señor:

Los que tenemos el alto honor de dirigirnos a usted por medio de la presente exposición, establecidos en comercio marítimo y representantes de empresas navieras radicadas en esta ciudad, deseamos hacer llegar a su conocimiento el deseo que abrigamos de contribuir al mejor éxito del nuevo Gobierno Constitucional.

Conocemos de sus dotes de probidad y capacidad administrativa y sabemos igualmente de los firmes propósitos que le animan de desarrollar desde esa importante Secretaría un programa económico que tienda en todo momento a mantener o designar para los cargos administrativos a los hombres más capacitados para desempeñarlos, lo cual habrá sin duda alguna de redundar en beneficio de la cosa pública.

En tal virtud, venimos por este medio a exponer a usted lo altamente satisfechos que estamos del eficiente servicio que venimos recibiendo del señor Pedro León Otaño, quien se encuentra al frente de la Aduana de la Habana y que ha sabido desde que viene ocupando este cargo, velar antes que nada por la buena administración, sin que por ello dejara de prestar su cooperación al comercio marítimo en virtud de la excelente organización conque ha dotado los servicios aduanales en el corto espacio de tiempo que viene ocupando dicho cargo.

Cuando el señor Otaño, tomó posesión del cargo de administrador de la Aduana de la Habana, aún se encontraba el país sufriendo las consecuencias de la agitación política de los últimos años, y, desde el primer momento logró con habilidad y firmeza ir dotando la Aduana de organización excelente con verdadero beneplácito del contribuyente porque en la actualidad, pueden tramitarse en dicho Centro todos los asuntos sin demoras innecesarias.

Todo esto ha permitido un aumento apreciable en las recaudaciones, cosa que puede notarse sólo con consultar a las estadísticas de las recaudaciones de la Aduana.

Sean, pues, estas líneas honorable señor Secretario, portadoras de nuestro deseo de que el señor Pedro León Otaño, sea mantenido en el cargo de administrador de la Aduana de la Habana, cualesquiera que sean los cambios que se introduzcan en la administración pública. Con ello seguramente se seguirá el deseo del Honorable señor Presidente de la República, que aspira a que los funcionarios de su actual gobierno, sean hombres de reconocidas actitudes y alta solvencia moral, condiciones que concurren en el señor León Otaño, y nos parece que sería desastroso, desde el punto de vista fiscal, que se hicieran ensayos administrativos en un departamento tan importante como lo es la Aduana le la Habana.

Deseando que la presente exposición llegue a manos del Honorable señor Presidente de la República, nos reiteramos de usted con toda consideración y respeto.

Compañía Trasatlántica Española, Panama Pacific Line, Munson Steamship Line, United Fruit Comp., Seatrain Lines, Inc., The W. Harry Smith Agencies, Inc., L. A. Cabrera Co. Ltd. A. J. Martínez Incorporated, Dollar Steamship Lines Lykes Bros, Standard Fruit and Steamship Comp. Holland American Line, Dussay Co. Ltd. S. A., Comp. General Transatlantique Francesa, Ambuguesa Americana Navigacione Libera Triestina S. A. Llyd Norte Alemany Havana Docks Corp. Emp. Naviera de Cuba, Havana Dock Corp. Havana Coal Comp. Ramón Noguei-a.

BROTE DE TIFOIDEA.—Se nos informó ayer en la Dirección de Sanidad que los atacados de fiebre tifoidea en el pueblo de Cumanayagua han sido convenientemente aislados, habiendo sido comisionado el Jefe local de Cienfuegos, doctor Mas Vidal, para que lleve a cabo la inmunización de los vecinos.

Igualmente se ha perido al Alcalde Municipal de Cienfuegos que el médico municipal resida en el pueblo de Cumanayagua, a fin de que atienda a los enfermos pobres.

ROPA de CAMA BLANCA y de COLOR

LIFE G R

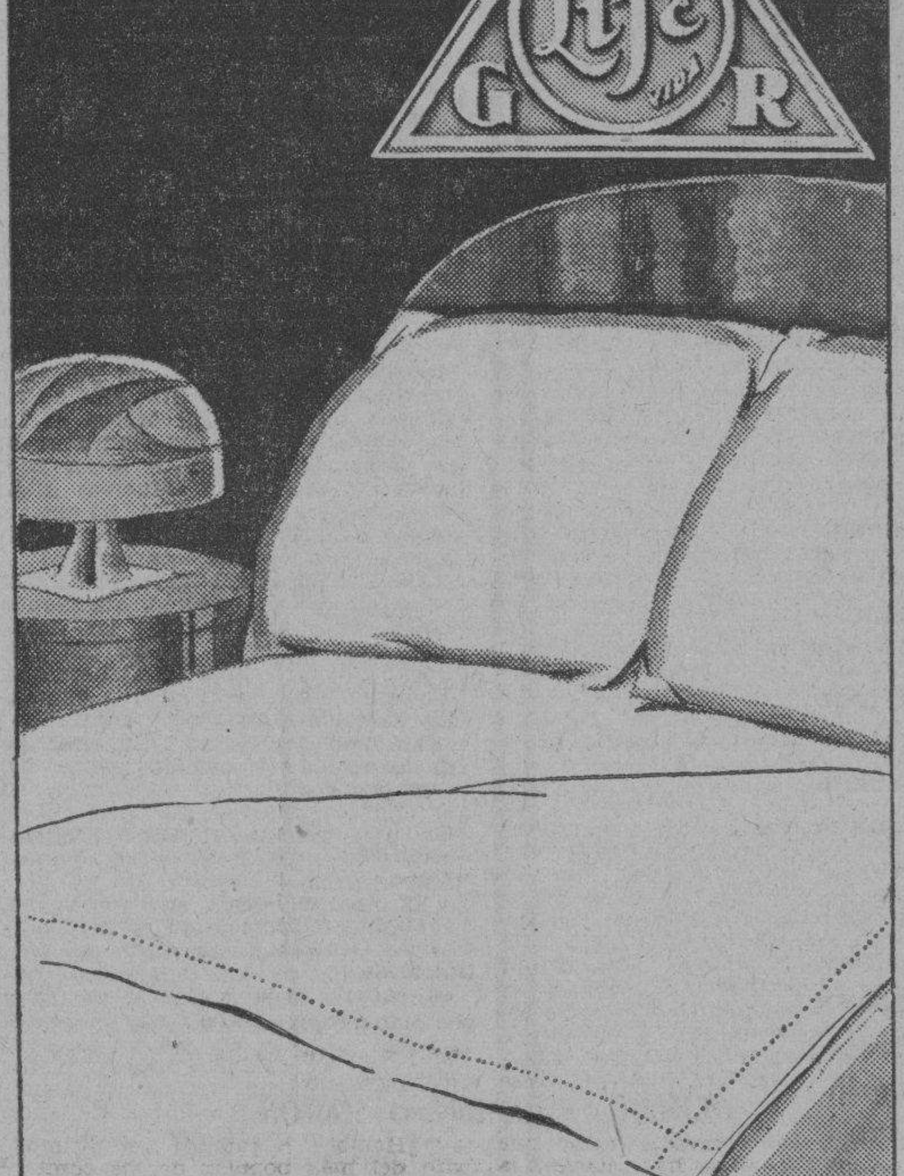

La ropa de cama LIFE (vida) cuesta igual o menos que la corriente y tiene la garantía que ofrece esta famosa marca. Se fabrica en todas las médidas y precios.

Todo artículo "life" tiene un seguro de larga vida, de inacabable duración.

Oiga la "HORA LIFE", 10 a 11 p. m. La Metropolitana 1230 Kc.

TTE. REY y HABANA A-6724 — SAN RAFAEL y RAYO M-7063

La Casa Life

SUCURSAL EN SANTA CLARA LUIS ESTEVEZ-20 TL-2345
DISTRIBUIDOR EN SANTIAGO DE CUBA "ALMACENES CUBA"

Servimos pedidos al interior, escriba al Apartado 1997.

CRONICA HABANERA

LA GRAN FIESTA DE MAÑANA

En el Automóvil Club, como hemos anunciado, tendrá efecto mañana, viernes, a las nueve de la noche, una magnífica fiesta de esgrima, bajo los auspicios del Comité France-Amerique de la Havane.

El ministro de Francia y la señora de Carteron, han hecho una selecta invitación para esta fiesta, llamada a revestir gran lucimiento.

He aquí el programa completo:

1º-En honor del honorable señor Presidente de la República, doctor Miguel Mariano Gómez, gran saludo por el comandante Ramón Fonst, campeón olímpico de 1900 y 1904, director nacional de Educación Física, y el señor Julio Cayado, campeón cubano de sable de 1934.

2º- Clase de florete, ejecutada con ambas manos, por la señorita Julia Rodríguez y su profesor Julio Cayado.

3º- Asalto a espada, entre los señores Jorge Agostini y doctor Eugenio Sardiña, miembros del equipo olímpico cubano.

4º- Asalto a sable, entre el señor Eugenio Gárate, campeón cubano de espada y sable, y el señor José León, miembro del equipo olímpico cubano.

5º- Clase de sable, ejecutada por el Excmo. señor Ministro de Francia, Edouard Carteron, y su profesor Angel Loustalot.

6º- Asalto a espada, entre el comandante Ramón Fonst y el señor Sergio Luis y Barrena, campeón cubano de florete.

7º- Clase colectiva de florete, ejecutada por las señoritas Julia Rodríguez, Elena Venero, Loly Bravo, María V. Quiroga, Poupée Venero, Julia Sorzano, Manolita Bravo y Estela Fiallo, por el profesor Julio Cayado.

8º- Asalto a florete, entre el señor David Aizcorbe, campeón centroamericano de sable de 1930, y el señor Julio Forcade.

9º- Gran saludo, ejecutado por las señoritas: Julia Rodríguez y Loly Bravo, María V. Quiroga y Julia Sorzano, María E. Venero y Poupée Venero, Estela Fiallo y Emilia Zaydín, Manolita Bravo y Julio Cayado.

10º- Asalto a sable, entre los señores Julio Caado e Ing. Ricardo Mira.

11º- Lección y asalto a sable, entre el notable profesor del Habana Yacht Club y del Colegio de Arquitectos, señor Angel Loustalot, y el señor Julio Cayado.

12º- Gran asalto de gala a espada, entre el Excmo. señor Ministro de Francia, Edouard Carteron, y el comandante Ramón Fonst.

13º- Bajo la presidencia del comandante Ramón Fonst y asistido de los Sres. José G. Du-Faix, presidente de la Federación Nacional de Amateurs de Esgrima de Cuba, Sergio Luis y Barrena, Rogelio Barata y Julio Cayado, torneo: Manolita Bravo, Loly Bravo, Julia Sorzano; Estela Fiallo, Poupée Venero, Julia Rodríguez; María V. Quiroga, Emilia Zaydín, María E. Venero.

Los asaltos efectuados entre los señores esgrimistas serán presididos por el presidente de la Federación de Esgrima, Ing. José G. Du-Faix.

Después se bailará con una magnífica orquesta.

TEATRO NACIONAL.—«Infamia» la interesante película que tan favorablemente comentada ha sido por el público habanero pasará por la pantalla del Teatro «Nacional» en el día de hoy.

Alternará con otra bella película que se titula «El duelo de los valientes», interpretada por Harry Carey y Hoot Gibson.

Un gran día.

TARDE DE CARRERAS. — Hoy habrán carreras en el Hipódromo de Marianao.

Darán comienzo a las tres de la tarde, corriéndose un programa espléndido de ocho justas, todas interesantes.

En la quinta carrera se correrá el handicap Radio Philco, y en ella compiten magníficos ejemplares.

Numerosas familias de la sociedad habanera, se reunirán en la espléndida terraza del Jockey, para presenciar dichas justas.

Tocará durante los intermedios, la aplaudida orquesta del «Jockey», que dirige el maestro Luis Fabré.

Una gran tarde.

NOCHE DE LUNA.—Continúan los preparativos para la gran fiesta «Noche de Luna», que se celebrará el sábado trece de junio, en los salones del exclusivo «Jockey Club».

Los salones del «Jockey Club», aparecerán decorados exquisitamente con globos, plantas y flores y la iluminación dará la sensación de una noche de luna.

Los jardines, también llamarán poderosamente la atención.

Estarán iluminados igualmente en tono azul, y allí, en la «pelousse» se situarán mesitas para las parejas.

Como todos saben, esta fiesta es organizada por la gentilísima señorita Conchita Espinosa, Directora Social del «Jockey Club», que goza de grandes simpatías en nuestra sociedad.

Las más conocidas familias de nuestra sociedad, se han apresurado a reservar sus invitaciones, lo que puede hacerse por el teléfono F-6438 de la señorita Espinosa.

LA BODA DE ESTA TARDE.—Esta tarde, a las cinco, en la Iglesia de San Juan de Letrán, se llevará a efecto una simpática ceremonia nupcial.

Es la novia la encantadora Margarita Reyes Tomé, bella y muy graciosa señorita que unirá sus destinos a los del caballeroso joven Ernesto Rodríguez Cairo.

Desde «El Clavel», el elegante y conocido jardín de las novias, llegará a manos de la gentil Margarita el ramo nupcial, que será una preciosa creación de verano de los Hermanos Armand.

Reseñaremos esta boda.

EL BANQUETE A BONET.—Mañana, viernes, en los hermosos salones del tercer piso de la Lonja del Comercio de la Habana, tendrá lugar el gran banquete que esta institución ofrece a su antiguo presidente, señor Eudaldo Bonet, actual Secretario de Comercio.

Será un acto magnífico, digno de las simpatías y los merecimientos del homenajeado.

Las mesas, los salones, la gran escalera, todo el edificio, en fin, lucirá para este acto las galas de un adorno floral primoroso que ha sido ordenado por los organizadores del banquete a los floristas exquisitos de la «Casa Trías», el famoso jardín del Vedado.

Numerosas las adhesiones, que llenan extensas listas de personas conocidas de nuestro mundo social, financiero y oficial.

DE «PRO-ARTE MUSICAL.—Para el lunes, 22 de junio, a las 5 p .m. anuncia esta Sociedad la Fiesta de Ballet, por los alumnos del Curso de Baile, que dirige el profesor Yavorsky.

Algo interesantísimo promete ser esta fiesta a juzgar por los números del programa, entre los que se destaca «Claro de Luna», la sonata de Beethoven, Coreografía de Yavorsky.

En la bellísima sonata figuran como solistas Alicia Martínez del Hoyo y Fernando Alonso Rayneri, que realizan una magnífica labor. Los trajes han sido diseñados por Karreño y la señora Conchita Ribas de Chibás.

Prometemos más detalles de esta fiesta de arte así como de las próximas actividades de la Sociedad. Entre ellas podemos adelantar algunos de los artistas que presentarán para la próxima temporada: Hofmanny, y la Novaes, pianistas; Remo Bolongnini, violinista; Marcel Hubert, cellista, Yeichi Nimura y Kay, bailarines clásicos y otros más.

LOS QUE EMBARCAN. — Hoy, jueves, como hemos anunciado, embarcará para los Estados Unidos el distinguido matrimonio Luis N. Menocal y Alicia Nadal en unión de su linda hija Alicia.

Los señores de Menocal se proponen estar presentes en el acto de la graduación de su segunda hija Conchita que en unión de su hermana Lydia cursa sus estudios en el Sacred Heart Convent en Albany.

Dicho acto está fijado para el día once, después del cual los viajeros seguirán hacia Nueva York por breves días para estar muy pronto en la Habana en unión de sus hijos.

Feliz viaje.

—También embarca hoy la gentilísima dama Emilita Aguilera de Johnson quien se dirige al Norte para buscar a sus hijas Alina y Elena que se educan en un magnífico plantel.

—El lunes próximo embarcan para su país, el señor Gonzalo Ulloa, Encargado de Negocios del Perú y su encantadora esposa Mary C. de Ulloa.

Van en uso de licencia a pasar una temporada con sus familiares.

ANITA ROELANDTS. — Desde el lunes se halla recluída en la Clínica Bustamante-Núñez, a consecuencia de una operación, la gentilísima señorita Anita Roelandts, que de tantas simpatías disfruta en nuestra sociedad.

La señorita Roelandts, hija del Cónsul de Bélgica señor Emilio Roelandts, fué operada por el talentoso cirujano doctor José M. Iglesias de la Torre.

Su estado es muy satisfactorio, lo que consignamos con gusto.

LA CAMPANA. — En animación completa, concurridísimo, se verá esta noche la simpática casita criolla de la Calzada de Infanta que tan de moda se ha puesto.

«La Campana» celebra su jueves de gala, habiéndose preparado un show magnífico.

Magnífico será también el programa bailable amenizado por la orquesta «La Campana» y por el Septeto Nacional que noche a noche obtienen nuevos éxitos.

SANS SOUCI. — Como todos los jueves de moda, esta noche se verá favorecido por selecta concurrencia el famoso restaurant campestre «Sans Souci».

La predilección de nuestras familias por «Sans Souci» es notorio.

Ello motiva que sus fiestas nocturnas reúnan los mejores elementos de la sociedad habanera.

No faltará hoy el show de costumbre, con la pareja Elpidio y Margot, la bailarina española Conchita Vila y la pareja de girls, en sus diversos bailes de salón.

Tocará la orquesta de los hermanos Le Batard y el son Caney.

MELQUIADES F. MONTES.—Una sentida manifestación de duelo constituyó el sepelio del señor Melquiades F. Montes, verificado ayer por la mañana.

La desaparición del respetable caballero será hondamente sentida por sus amigos y familiares, entre éstos últimos sus hijos Silvia, Melquiades, Marta y Manuel, que lo lloran inconsolables.

HOTEL SEVILLA BILTMORE. — Desde ayer ha sido contratada una nueva orquesta para amenizar todas las fiestas del hotel. Es un conjunto de nueve profesores muy completo. Los concurrentes al té de ayer quedaron gratamente sorprendidos con la nueva adquisición hecha por el administrador del hotel, señor Alfredo Gamard.

Los tés siguen celebrándose todas las tardes y la orquesta toca siempre hasta las diez de la noche, prevaleciendo la mayor animación.

Como hoy es jueves de moda, seguramente se reunirán en el patio sevillano del hotel las mejores familias de la sociedad, ávidas de participar de este evento social.

Tema para la crónica.

Luis DE POSADA.

Un Auténtico Radio

Grunow 1936

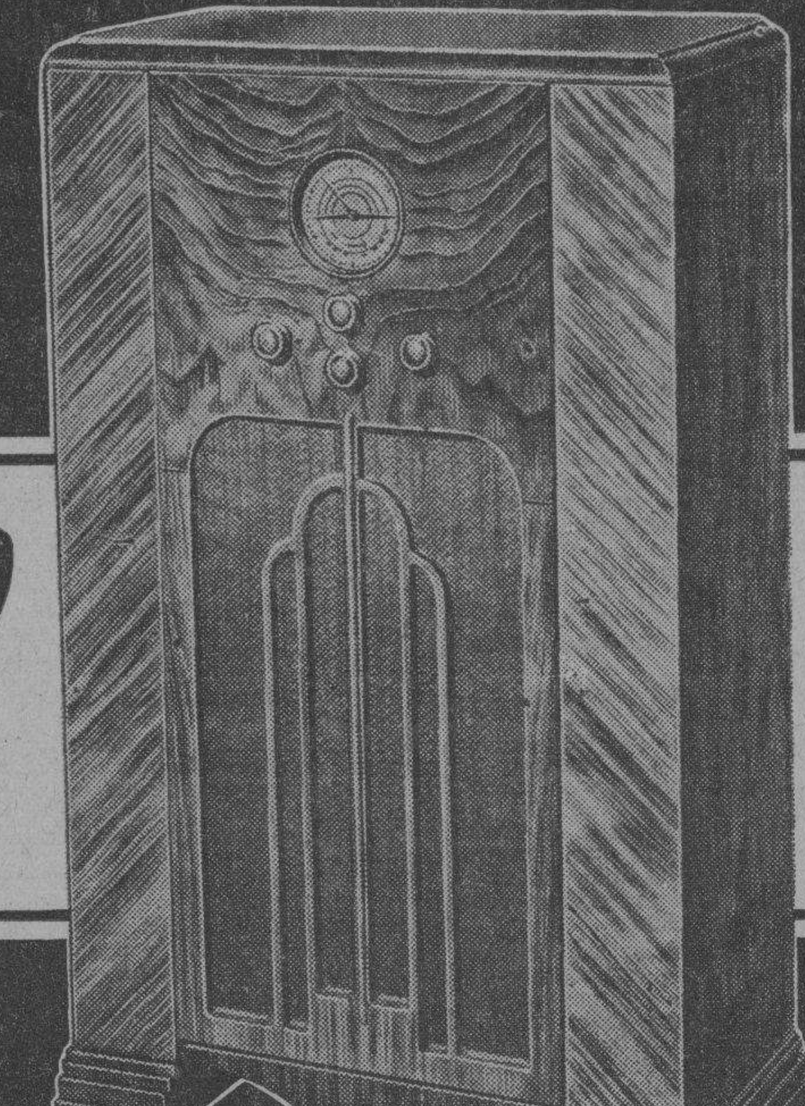

Al alcance de todas las fortunas

$89.50

Dotado de innovaciones notables que todos pueden ver y apreciar

MODELO 5G

UN verdadero "trota-mundos" para *todas las ondas*, en gabinete de bellas líneas e impecable acabado, a un precio que hasta ahora parecía increíble.

O'Reilly 61 GIRALT Tels. M-9944, M-9945

Grunow

LA ULTIMA PALABRA EN RADIO MODERNO

ANUNCIO DE VADIA

Una conferencia social económica de E. de la Torre

Con ella se abre un ciclo de disertaciones sobre las materias más de moda hoy

En la noche de ayer pronunció el doctor Eduardo de la Torre, profesor de Legislación Mercantil de la Escuela de Comercio, de esta capital, una conferencia sobre un tema social-económico de palpitante actualidad.

Dicha conferencia fué trasmitida por la estación radio-fusora CMOA, y escuchada con notable interés por nuestras clases comerciales.

Esa conferencia constituye la primera de una serie que se propone desarrollar un grupo de intelectuales a fin de difundir el sentido económico patrio, tan abandonado en nuestro ambiente.

La segunda conferencia, que será pronunciada el próximo jueves, estará a cargo del doctor Erasmo Regüeiferos.

A continuación transcribimos el sumario de la conferencia del doctor de la Torre, en la imposibilidad de insertarla íntegramente:

1.—Importancia de la difusión de cultura económica en nuestro medio. 2.—Necesidad de la extensión de esa labor hasta alcanzar las esferas más humildes de la sociedad. 3.—La cultura y la idea de progreso. 4.—Rumbos equivocados de nuestra juventud: posesión de un título y lucro inmediato. 5.—Sentencia de un poeta. 6.—Selección del tema: la felicidad humana basada en la redistribución de la riqueza. 7.—Contemplación del problema en el campo social-económico. 8.—La Revolución Francesa: no libertad sin felicidad. 9.—La nueva etapa constitucional cubana: esperanzas en el campo social-económico. Plataforma político-económica de nuestro Ministro de Finanzas. 10.—Opinión del Premier francés, Sarraut. 11.—Intervencionismo del Estado en la esfera de los negocios privados: sus límites. 12.—Temores del sistema. 13.—Mayor responsabilidad del Gobierno. 14.—El intervencionismo del Estado no es una nueva creación. 15.—Opinión de Siamondi, Mill, Schmeller: justicia distributiva. 16.—El Canciller de Hierro y la estabilización. 17.—El mito griego del suplicio de Tántalo. 18.—Palabras finales: exportación.

Nada más fastidioso que una violenta picazón que le persigue a uno por todas partes. Inútiles son todos los esfuerzos para aguantarla. El rascarse, de nada sirve. El salpullido, una de las enfermedades más frecuentes, no desaparece si no se hace nada para combatirle. Un remedio seguro, inofensivo en absoluto para la piel, es el producto Bayer "MITIGAL". Un ensayo ha convencido siempre de la bondad del Mitigal.

Contra afecciones de la piel lo mejor Mitigal

BAYER

Un producto de Bayer

DATOS SOBRE DEUDAS. — Por la Dirección General de Contabilidad se ha pasado escrito al Servicio Central, reclamando de éste una respuesta a la petición hecha de una relación de los adeudos de los presupuestos de 1933 al 1935, con el fin de terminar la liquidación de dichos presupuestos pendiente de estos datos.

CLASES A DOMICILIO

MECANICO de RADIO

de la Atlanta Ga., Tech High.

FAUSTO J. SOLER

MALECON 56.

INSTITUTO OFTALMICO NACIONAL	CLINICA DE LOS OJOS REINA 88 TELF. M.7766	DIRECTOR: DR. ENRIQUE CUELLAR DEL RIO

Dr. Bengué, 16, Rue Ballu, París

BAUME BENGUÉ

Curacion radical de

GOTA-REUMATISMOS NEURALGIAS

De venta en todas las farmacias y droguerías.

Permanentes desde 50 *cts.*

LA MAS MODERNA, PREMIADA CON MEDALLA DE ORO

3 SERVICIOS POR 50cts. Peluquería "GALIA"

NEPTUNO 36. TELEFONO A-9886

Acabamos de recibir las telas de Verano en Colores y dibujos primorosos — CORTES y RETAZOS a mitad de Precio — VENGA A VERLOS —

¡¡...ALTO... *no se opere...*!!

HEMORROIDES EN 5 DIAS

SIN MOLESTIAS NI DOLORES
SOLAMENTE CON LAVADOS
GARANTIZANDO SU CURA con el maravilloso

HEMORROIDAL-NANSEL

Exclusivamente vegetal
INFALIBLE EN TODOS LOS CASOS
Pídalo en Droguerías y Farmacias, o Apartado 1605. Hab. Cuba.

M.E.C.D. 2016

IMPLANTACION DE LA ESCUELA NUEVA EN CUBA

Desde que ví por vez primera las palabras «Escuela Nueva», sentí curiosidad por conocer esa Escuela que debía ser reveladora de ignotas maravillas en el orden pedagógico y panacea para los males de nuestra enseñanza arcaica y rutinaria.

Sin embargo, al cabo de cinco años confieso que mi curiosidad se ha convertido en escepticismo, quizás si debido al gran confusionismo establecido entre los que pretenden conocerla o a la difícil adaptación de teorías extrañas a nuestra ideología.

A través de las obras leídas y de las conferencias escuchadas sobre el particular, he podido apreciar un contenido de revolución pedagógica, un vaciamiento de doctrinas célebres por el nombre de sus autores, pero no he tenido la satisfacción de saber que alguien pretendía verificar el **transporte**, que así lo llamaramos en términos musicales, de esas Escuelas que en Francia, Bélgica, Alemania, Estados Unidos y Rusia culminaron en éxitos rotundos.

Hemos ensayado en nuestras aulas diversos métodos nuevos, conocemos el valor del juego como centro de interés, nos empapamos con las ideas de Ferreire, de John Dewey, aplicamos los métodos de la Montessori y Decroly, pero no sabemos hasta qué punto podremos llegar en nuestro avance pedagógico. Conociendo la necesidad imperiosa de renovar los sistemas en desuso y queriendo aportar mi humilde contribución a tales empeños es que brindo a todos este trabajo, sin otra pretensión que unir mi voz al concierto de los que en esforzada vanguardia, claman por el progreso y el mejoramiento de la Escuela Cubana.

Los aspectos que ligeramente trataré aquí, pueden clasificarse en: 1o. Necesidad de ensayar nuevos métodos. 2o. Defectos principales de nuestra Escuela. 3o. Cómo pueden los maestros asimilar y adaptar las nuevas ideas. 4o. Maneras de realizar por el gobierno la obra renovadora. Y 5o. Apreciaciones sobre el estado futuro de la enseñanza; conclusiones y resoluciones.

La Escuela Nueva, activa, del trabajo, renovadora, de la naturaleza y otros sinónimos no son en realidad conquistas de nuestros días; hay que ir a buscarlas en su génesis, entre las páginas rebeldes del Emilio y las libérrimas aulas donde Tolstoi preconizaba el **laissez-faire.**

De entonces acá, muchos cultivadores ha tenido, y una psicología más humana tiende a orientarnos hacia la comprensión vitalista de la enseñanza, que señala el conocimiento como una conquista o autocreación, opuesto al concepto de la trasmisión.

Si el interés nace de la relación psicofisiológica entre sujetos y objeto y solo es interesante lo que tiende a satisfacer una necesidad, nuestro trabajo, debe limitarse a generar una actividad espontánea y útil.

Es decir que en el transcurso de los años la organización social ha impuesto la creación de medios idóneos relacionados con el trabajo escolar, de modo que respetando la personalidad y desarrollando nuevas aptitudes, se evite la atrofia y el estancamiento intelectual.

La transformación de la vieja escuela es imprescindible para obtener hombres libres y esto no se consigue sino arrancando a los niños del artificio mecánico en que se desenvuelven y liberando a los maestros de la férrea disciplina administrativa, más atenta a resultados efímeros que a la verdadera sustancia de la educación.

El principio enunciado en el Congreso de Praga, por el cual la «Escuela prepara en cada niño no solo al futuro ciudadano capaz de cumplir sus deberes para con la patria sino también para con la humanidad, debía grabarse en el dintel de nuestras aulas, ya que las nuevas formas de educación no se presentan como deseo de un pueblo o raza, sino que reflejan la inquietud universal de la humanidad por sus nuevos destinos».

Pero la verdadera necesidad de la reforma educacional, surge cuando se confronta la ineficacia de la cultura del espíritu, si no va acompañada de la disciplina del pensamiento que proporcione la adaptación del individuo al medio social, métodos usados hasta el presente responden a puntos de vista intelectualista, normativos, o mecánicos, careciendo de flexibilidad y valor educativo e ignorando las necesidades del escolar.

De aquí, que los métodos de la nueva educación ideados por la Montessori, Decroly, Coussinet, Dalton, Dewey, etc., aunque distintos en su forma, llevan un mismo ideal: mostrar al niño sus capacidades, desarrollar la experiencia personal y libre, considerando la conducta como la propia vida y no como mera preparación para una vida futra.

Cambiando las formas exteriores de la enseñanza no se consigue esto; es preciso atacar la integridad de la misma, de modo que la transformación de los medios practicables vaya acompañado de cambios ideales, de una nueva filosofía del conocimiento.

Abandonamos el método del silabeo por inadecuado y fatigoso, excluimos la memorización del estudio de la geografía para hacerla una ciencia recreativa, por la intuición y los viajes y la Historia deja de ser el fastidioso estudio de fechas y nombres para convertirse en vivencias provocadas por la reproducción de los hechos y la exploración de documentos, como las ciencias naturales resultan en la actualidad el campo deseado para satisfacer la curiosidad y el apetito de sensaciones nuevas que hacen en el niño y se convierten en fuerzas irresistibles a la experimentación.

¿Por qué entonces permanecer en la rutina y el ostracismo que significan los viejos métodos y no favorecer una acción oficial en el sentido de la flexibilidad e iniciativa en las labores educaciones?

En cuanto a los defectos de la escuela tradicional o verbalista no es preciso encarecerlos mucho; todos los conocemos porque subsisten actualmente.

Ellos se refieren principalmente a programas sobre cargados, enciclopédicos, donde cada lección señala un tiempo, hechas para fiscalizar la labor del maestro, sin preocuparse de lo que puede aprender el alumno, sino de lo que debe rebasar al verificar las promociones, como si todas las capacidades fueran uniformes.

También es lesivo a los intereses infantiles la discriminación de esos programas en materias aisladas, prefijadas en un **horario mosaico** como le llamara un autor brasileño, que delimitan los asuntos al extremo de desvincularlos, provocan la inadaptación mental.

El automatismo creado como fuerza disciplinaria es otra falla del sistema autoritario, que se apoya en él para vencer la resistencia que encuentra cuando la instrucción carece de interés.

Precisa cambiar el sistema de promoción que rige actualmente en nuestras escuelas que es el de los promedios por otro más eficiente, el de resultados mínimos por ejemplo verificados por textos standarizados que redacten anualmente una comisión de pedagogos, como propuso Binet.

Estos son, pudiéramos decir, los defectos técnicos que más reclaman nuestra atención. En cuanto a los administrativos y de otro orden, son tan numerosos que resulta imposible tratarlos aquí; desde la supresión del carácter de oficina que se le ha dado al aula hasta la dotación de local y material apropiados a la didáctica.

Pasando al tercer aspecto señalado en esta breve exposición, que se refiere a los medios como los maestros pueden asimilar las nuevas teorías, diremos lo que se ha hecho en ciertos países donde se iniciaron las prácticas.

Para transformar la escuela, se requiere una **transformación** previa de los **maestros** del **modus operandi** y la **interpretación** exacta de los **fines** que persigue la Escuela del porvenir.

Según Dewey en su libro «Democracy and Education», los maestros tienen ciertos prejuicios psicológicos que animan la teoría y práctica de su enseñanza, y el mayor obstáculo para la introducción de las reformas educativas, es precisamente la persistencia de ese viejo credo psicológico fundtmental.

Aquí cambia el papel del educador, cuya acción se ve limitada por la libertad de los alumnos que realizan obras en colaboración, de gran espíritu social,, como requiere la vida en comunidad, no secuestrados al medio externo de la escuela.

Se necesita preparar técnicamente a los maestros, ofrecerles una psicología de la infancia conveniente a los fines perseguidos y estimularlos hacia la experimentación pedagógica con el incentivo de un mejoramiento profesional.

Tampoco pretendo, en el actual estado de cosas, obtener en viraje radical porque ciertos prejuicios y la dificultad de reformar maestros procedentes de instituciones tradicionales hacen más penosa la labor, que se ceñirá por el momento a facilitar al estudiante el desenvolvimiento del espíritu creador y darle modelos en que basarse.

Fué así como la «Unión de Maestros de Latvia», tratando de reproducir una Escuela nueva, aprovechó a los maestros como alumnos y estos colocados en un plano instructivo, experimentaron todas las fases del método y aportaron datos precisos sobre su utilización.

El gobierno puede realizar esta obra de mejoramiento cultural pedagógico mediante especialistas cubanos, pues se trata de hacer una verdadera administración y los principios aceptados por otros países deben sufrir una adaptación conveniente y necesaria de acuerdo con la idiosincrasia de nuestro pueblo, pues como dijera la genial Montessori «cada uno tiene su propio ritmo, su propio centro, su propio desarrollo y su belleza propia».

Divulgar los sistemas con objeto de determinar en qué extensión pueden incorporarse ventajosamente al sistema escolar cubano; en Austria por ejemplo los ensayos fueron discutidos en comunidades de trabajo y cursos de vacaciones, aprobando la enseñanza global en los tres primeros grados.

Esta dirección de los trabajos iniciales debe ser confiada a personas capacitadas, pero el Estado deberá acometer la obra, resolviendo las dificultades económicas, pues la educación es una función pública a él encomendada. Para llegar a esta finalidad, consignará en los presupuestos cantidades suficientes para material, edificios, terrenos, talleres, etc., utilizables en las obras de ensayo; estimulará mediante premios, el estudio y verificación de trabajos especiales sobre la materia y echará, en fin, los cimientos de lo que será nuestra Escuela futura.

Existe una Liga Internacional de Escuelas nuevas, cuyos caracteres generales acordados en 1919, se dividen en tres aspectos: **De organización** (internado, coeducación, carpintería, gimnasia, excursión, etc.) **Intelectual,** cultura general, crítica, actividad personal, investigación, trabajo colectivo, etc.) y **Moral** (emulación, orden, higiene, repúblicas escolares, etc.)

No se quiera ver en el fondo de este pequeño trabajo, la pretensión de obtener un cambio total, rápido y simultáneo de nuestras instituciones primarias, sino más bien la metamorfosis de un sistema, cuyas fases deben aparecer lenta pero progresivamente, si es que deseamos mejorar nuestra condición cultural y no quedarnos a la zaga en el desfile de los pueblos avanzados.

Cualquiera de los tres sistemas mundiales: **Montessori,** apoyado en la psicología clásica de aplicación biológica; **Decroly,** cuyos centros de interés se basan en las ideas asociadas y presentan tres fases correspondientes a la nomenclatura antigua y por último el de **Proyectos,** creado por Dewey y **Kilpatrick,** cuyos fundamentos de globalización parten de un problema de la vida real; cualquiera de ellos, repito, individualmente o combinados, pudieran aplicarse a los ensayos mencionados, como ya lo han hecho en sus aulas, multitud de maestros, que con un loable deseo de mejoramiento, realizan tales experiencias.

Por todo lo antes dicho, propongo a vuestra consideración las siguientes conclusiones y resoluciones:

1o. Creación de cursillos de ensayo de nuevos métodos, organizados por el Departamento de Educación y dirigidos por pedagogos competentes.

2o. Estimulación por medio de premios, diplomas y certificados, a los maestros que verifiquen prácticas en tales cursillos o en sus aulas.

3o. Fundación por el Estado de Escuelas Nuevas en cada provincia, dotadas con el material docente necesario, terrenos, laboratorios, etc., y dirigidos por maestros seleccionados, a título de experiencia.

4o. Divulgación de los resultados obtenidos, así como de las pruebas realizadas en cada Escuela, por medio de folletos impresos por el Departamento y valorados en el Escalafón para Maestros.

5o. Ofrecer toda clase de facilidades, en cuanto a horarios, programas y métodos, para dar libertad a aquellos individuos, que capacitados, desearen efectuar prácticas de Escuela Nueva.

Dra. María Teresa Delgado de Monté.

FECHAS Y ANIVERSARIOS

* El día 4 de junio de 1923 fué asesinado por los extremistas, en Zaragoza, España, el Cardenal Soldevilla y Romera.
* En este día y mes de 1817 fué fusilado en los fosos del Castillo de Bellver, en Palma de Mallorca, el general Lacy. El general Lacy fué una de las víctimas de la época fernandina.
* El 4 de junio de 1927, Chamberlain y Levine cruzaron el Atlántico en aeroplano.
* Camilo Flammarión, el famoso astrónomo, falleció en este día de 1925.
* Antonio José de Sucre y Alcalá, el Gran Mariscal de Ayacucho, murió asesinado en la Montaña de Berruecos, provincia de Pasto, en este día del año 1830.

Extraño atraco a un banquero en plena Nueva York

Asaltaron su auto y se escaparon con $50,000 que llevaba en el coche

NUEVA YORK, junio 2. (AP).— Theodore Frank, subaministrador del «National Safety Bank and Trust Company» y el mensajero, Arthur Triver, dirigíanse en automóvil a una sucursal del mismo banco, y en una parte de la ciudad donde el tránsito se congestiona, en el Bronx, una luz del semáforo les detiene el paso. De otro auto se apean tres individuos; otro continúan al timón, con el motor andando. Pistola en mano, silenciosamente, arrebatan a Frank y a Triver los 50,000 pesos que llevaban. Toman el dinero en su auto, huyen raudamente en él, desapareciendo en medio del torbellino del tránsito. Cuadras arriba, un guardia de tráfico que iba motocicleta para el carruaje, le toma el número y lo deja ir, ignorando que los que iban dentro marchaban tan de prisa y habían tomado un rumbo contrario al reglamento, eran ladrones.

Unas cuadras más allá, los salteadores abandonaron el automóvil.

Débese el éxito de Badoglio a su técnica y a su firmeza

Un militar norteamericano subraya la sencillez, la tenacidad y la inteligencia del Mariscal italiano

MARSELLA, mayo 29. (N.A.N.A.)— El coronel norteamericano William J. Donovan, que comandó el 69º de Infantería durante la Gran Guerra, ha regresado de su viaje de observación a Etiopía, en el curso del cual ha tenido oportunidad de conocer íntimamente al mariscal Pietro Badoglio. «El mariscal Badoglio— declara el coronel Donovan—no es de los militares agobiados por el peso de sus medallas o pagados de sí mismos porque las poseen. Badoglio es un hombre de carácter.

«Tal es—continúa—la impresión que se tiene al conocerle: hombre fuerte y reservado. Badoglio no es teatral ni efusivo ni amigo de los espectáculos. Le disgustan los desplantes, las actitudes innecesariamente imperativas y el 'bigote retorcido». Badoglio es simplemente un hombre fuerte y de carácter.

El coronel Donovan conoció al mariscal Badoglio en el momento más crítico de la campaña en Etiopía. La fórmula Hoare-Laval acababa de producir una tempestad diplomática, y las guerrilas etíopes — dice — que atacaban por la noche y se daban inmediatamente a la fuga, amenazaban las líneas de comunicaciones de cuatro cuerpos de Ejércitos italianos, compuestos de 400,000 hombres.

«Ante los ojos del mariscal Badoglio se presentaba la mole inmensa del Amba Aradam, montaña de ocho kilómetros de ancho, aparentemente inexpugnable y que cerraba el paso del Ejército italiano en su marcha hacia el sur. Aunque sus aviadores no se lo hubieran dicho, Badoglio no hubiera podido menos que darse cuenta, observando con los anteojos las nubecillas de polvo y los grupos de negros envueltos en sus «shammas» blancas, que los etíopes se estaban concentrando en la formidable meseta para cortarle el paso.

«El mariscal—sigue diciendo Donovan—no se alteró en lo más mínimo. Estaba esperando la llegada de provisiones y parque en cantidad suficiente para treinta días. Prohibió a los aviadores que intentaran el menor bombardeo de la posición enemiga. Badoglio sabía perfectamente en qué consistía su problema: reunir al enemigo en un solo punto, detenerle allí y destrozarle. De modo, pues, que siguió esperando tranquilamente que las cosas siguieran su curso, dando cortos paseos a pie o sentado en su tienda de campaña.

Algunas veces el coronel Donovan le acompañaba en estos paseos, y en una oportunidad le expresó su opinión de que el Cuartel General, de Asmara, se sentiría intranquilo ante lo expuesto de la posición avanzada del Ejército peninsular.

Si los etíopes cortan las líneas de comunicación italianas—habría dicho el coronel Donovan—Asmara considerará que la cabeza de las fuerzas habría sido cercenada. Recuerdo—continúa— casi textualmente lo que me resondió el mariscal, en un francés preciso, claro y lento: «He abandonado mi hogar. Mi esposa se ha entregado a la labor de coadyuvar en la tarea. Mis dos hijos están aquí conmigo. Todos mis esfuerzos están encaminados a la victoria. Sé que no puedo permitir el más leve contraste, aunque sea en una escaramuza.»

Los dos hijos del mariscal servían en el cuerpo de aviación, efectuando diariamente vuelos sobre las líneas enemigas. Informa el coronel Donovan que el Cuartel General de Badoglio era una tienda de campaña parecida a la de un mayor general norteamericano. Una cortina de lona la dividía en dos partes. En l posterior dormía el mariscal, y en la anterior, ocupada casi por entero por una gran mesa para los mapas, efectuaba sus sesiones el Estado Mayor.

El mariscal comía en otra tienda, con los oficiales de su Estado Mayor, cuyo número ascendía escasamente a quince. La comida era exactamente la misma que se servía a la tropa, con la diferencia de que la servían al jefe en platos de loza, mientras los saldados usaban platos de lata. El menú era, naturalmente, sencillo: platos familiares italianos, vino tinto ordinario, agua con limón para evitar las infecciones gástricas. La conversación era seria y en tonos bajos. Sólo se hablaba allí de temas militares y cuestiones políticas.

Termina diciendo el coronel Donovan que la característica esencial del mariscal Badoglio, actualmente Virrey de Etiopía, no es tanto que sea un «genio» sino que es un hombre que se distingue por la exactitud de sus preparativos, por la justedad de su criterio, por su presencia de espíritu y por la firmeza de su carácter.

(Derechos reservados al DIARIO DE LA MARINA, por North American-Newspaper Alliance.)

FABRICA DE HELADOS EN GROENLANDIA

Abunda tanto el hielo en Groenlandia, que nadie pensó en su fabricación artificial hasta que un comerciante danés, inauguró una pequeña fábrica en Juliane-haab, en la que comenzó a producir helados. Como la demanda aumentaba diariamente, la fábrica no podía abastecer los pedidos, debiendo ser ampliada. A los esquimales les gustan los helados.

Ana María Borrero se dirige a la Sociedad habanera.

AL sentirme de nuevo en esta casa, de donde nunca estuve apartada totalmente, no sólo por el afecto que me liga a todos sus miembros, sino porque sin la cooperación de EL ENCANTO, en cuanto a material se refiere, toda mi inspiración hubiese sido inútil, siento--- como deber principalísimo de mi corazón -la necesidad de agradecer públicamente a todos sus miembros la ayuda eficacísima que en todo momento me han brindado, y la de hacer público, asímismo, mi reconocimiento hacia todas las señoras de la Habana por la absoluta confianza con que me han honrado durante mis largos años de trabajo.

ES de suma importancia para mí que este público a quien siempre he servido con la mayor honradez y el mayor empeño, se sienta convencido de que el hecho de ingresar de nuevo en esta casa significa en todos sentidos una mayor expansión y un aumento de facilidades en mi trabajo personal.

LA experiencia adquirida a través de una vida dedicada al trabajo, unida a las infinitas posibilidades de una institución como EL ENCANTO, compuesta por un grupo considerable de gente joven y entusiasta, y a los diversos medios con que cuenta, tienen necesariamente que resultar en un triunfo definitivo de nuestros empeños, y en beneficio inmediato de la sociedad en que vivimos.

TENGO la firmísima intención al ingresar en esta casa, de ayudar con mi esfuerzo en igual grado a los de adentro y a los de afuera. Y no solamente a las señoras que, por sus medios de fortuna, ponen en nuestras manos sus trabajos, sino al infinito número de personas que en Cuba dirigen talleres grandes o chicos tanto de costura como de sombreros, de decoración interior, objetos de arte, etc., y que tienen el derecho de esperar de esta casa la cooperación más sincera y decidida.

TENGO fé profunda en una próxima vida social más intensa, he de servirme de mi habitual optimismo para hacerle frente debidamente estando respaldada, sostenida y ayudada por estos compañeros de toda la vida.

ME es grato devolver a la prensa habanera el saludo afectuoso que me han dirigido con motivo de mi nuevo ingreso en EL ENCANTO y, particularmente, a los Cronistas Sociales por las frases encomiásticas que siempre han dedicado a mis trabajos.

GRANDES ilusiones y los medios para realizarlas . . ¿Qué promesa más halagadora para todas las señoras de la Habana.

Ana María Borrero

El Encanto

EL COMUNISMO EN EL DIA

VIII.-LOS OBREROS

FRACASADO el quinquenalismo, hubo que inventar otra cosa. Y se inventó el Stakhanovismo, que es, como se dice, «la más formidable mistificación del siglo, verdadera broma de estudiantes». La seriedad, en la materia, de Stalin y de sus colaboradores, impone admiración. Veamos de qué se trata:

El 30 de agosto de 1935, en el fondo de un pozo de una mina de la cuenca del Donetz, un obrero de apellido Stakhanov, «produjo», en seis horas, 102 toneladas de carbón, o séase el 10 por ciento de la producción diaria de la mina. La prensa lanzó la noticia a grandes campanadas. El 7 de septiembre, el camar... Savchenko, de otra mina, elevó citada cantidad a 151 toneladas; 11 del mismo mes el camarada ... tov llegó a 240 toneladas. Otros ... ros se mostraron aún más acti... más potentes. El 29 de noviembre de apellido Matchekhine, de la ... Molotov, «produjo» 1,466 tonela... de carbón.

Como en la U. R. S. S. toda ... oficial es digerida fácilmente ... die se le ocurrió recordar allí los mejores mineros ingleses y fra... ses realizan un verdadero **tour de** ... ce cuando abaten 20 toneladas. A... ra bien, descartando los citados ... tos falsos, necesarios a la ma... anunciadora a lo Barnum de los ... munistas y a la necesidad que ... te el gobierno comunista de a... brar a sus gobernados, lo curioso ... este asunto es, en suma, el «stak... novismo», el nuevo método (?) a... cable lo mismo a la siembra de ... tatas que a cualquier otra activ... humana. Por el momento, en la ... R. S. S., sin stakhanovismo, que ... do lo facilita, no hay progreso p... ble. Y cabe preguntarse cómo no ... le ocurrió tan genial método a ... Taylor o a grandes industriales co... Krupp o Ford, que algo deben saber de organización y de util... ción de la mano de obra hum... Verdad es que no todos los días ... rece en el mundo un nuevo pro... y que no todos los días son el ... de agosto de 1935, noche en que, ... gún el periodista comunista Bo... «se dobló una página en la hist... de la humanidad trabajadora», ... media aparte, lo cierto en todo ... es que el stakhanovismo se forjó ... Moscú por la muy sencilla razón ... sentirse la necesidad de implanta... trabajo a destajo, el trabajo ... puede traducirse para el que lo ... liza mejor que los demás en pr... traducibles en mejoramiento del ... jamiento de la alimentación, del ... tido. El trabajo que incita a c... petir, activa la vida de la pro... ción. Mientras dura la fama ... stakhonovismo, su creador (es ... posible que él crea en su original... y hasta en la iniciación de su ... todo), bien pagado, ofrece confe... cias sobre su sistema, lo mismo ... otros stakhanovistas ferrocarrile... zapateros, etc., etc.

En plano más bajo que el de ... stakhonovistas de relieve, se enc... tran los obreros llamados «am... llos» en muchos países; obreros ... trabajan con mucha asiduidad ... en horas suplementarias que no ... les pagan, y que son recompensa... en Rusia en forma de regalos ... variados objetos que el Estado ... sabe o no logra vender.

El stakhanonovismo es tan po... lar en el día, que se forman c... stakhanovsistas, y Stalin ha repa... do numerosos apretones de ma... entre sus principales apóstoles, y ... partido, con creces, la condecora... ideada para adornar el pecho ... los campeones del trabajo; conde... ración titulada la Insignia del ... nor. Algo así como la Legión ... Honor del Trabajo, sin la pala... legión, que pudiera oler a Napol... a tiranía o a burguesía.

Sin embargo, en la Rusia so... tica, más que en otras partes, ... pasa pronto, y aunque el método ... tinado a acelerar la producción, ... jo como el mundo, hállase a la ... da en la U. R. S. S., parece ser ... ya se abusa de sus ventajas, hab... dose hecho saber a los stakhano... tas que si toman camino de la ... pital, sin autorización de las aut... dades, serán devueltos a sus pu... de partida a su costo.

¿Qué decir de la masa enor... oscura, que no bate records? El st... hanovismo ha agravado su sue... Cada vez que uno de sus compo... tes se destaca en el trabajo a ... tajo, recibe una recompensa, ... entonces, como lo que uno hace ... demás pueden hacerlo, se exige ... los otros la imitación del héroe, ... sin recompensa especial, y el que ... cumple con sus nuevos deberes ... expone a terribles persecuciones.

Durante la guerra civil se pro... tió a esa masa la felicidad perfe... una vez la paz concluída. Los c... años del plan de 1929 le prometie... la misma cosa, una vez el país ... dustrializado. Ahora se le promete ... mismo. De ahí que aquí y allí h... señalado la prensa comunista ru... palizas y otros castigos bruta... aplicados a distinguidos stakha... vistas, y que se haya amenazado ... muerte a tan irritables ciudadano...

Pronto los santones o apósto... stakhanovistas pasarán a la histo... pronto surgirá una nueva teoría ... trabajo. Y así corren las horas y ... días, en espera de la felicidad ... no llega para el pueblo ruso.

Willy de BLANC...

(Continuará).

¿QUIEN SUSTITUIRA AL PAPA PIO XI?

CREEN en los círculos del Vaticano que de entre los cardenales confidentes del Papa Pío XI, será escogido su sucesor. Este tercer artículo de una serie de cinco, acerca de los príncipes de la Iglesia más frecuentemente mencionados como posibles sucesores al Papado, concierne a uno de los héroes de la paz, de la Iglesia, durante la guerra europea.

—III—

ROMA, junio 3. (US).—Un cardenal muy conocido de los americanos, un misionero de corazón, cuya labor lo ha hecho popular más allá de las fronteras del imperio espiritual de la Iglesia, figura entre los príncipes de la misma que más frecuentemente son mencionados como posibles sucesores de Su Santidad el Papa Pío XI.

Nos referimos al cardenal Francesco Marchetti Salvaginni. Como el cardenal Pacelli, secretario de Estado papal, el cardenal Marchetti es uno de los más íntimos consejeros del Papa Pío XI.

Su vida entera ha estado dedicada a las más difíciles tareas de las que conciernen al Sacro Colegio. A pesar de figurar entre los que menos edad cuentan de los posibles Papas, el cardenal Marchetti ha cumplido ya los 64 años, lo que lo hace estar dentro de los requisitos exigidos para el alto cargo. Otro de ellos es el vigor, que es esencial, toda vez que la ardua labor que tiene que acometer es motivo de serios quebrantos en la salud del Pontífice.

Muchos americanos conocieron al cardenal Marchetti, quien desempeñó el cargo de secretario de la Delegación Apostólica en Washington, durante seis años, desde 1900 hasta 1906.

El Papa Pío lo hizo cardenal en 1930, como reconocimiento a su labor misionera que alcanzó un clímax fructífero en 1925, cuando, como director de la «Opera Fide» (1), obtuvo la aclamación de millones de católicos del mundo entero por su brillante dirección en los trabajos de la Misión, a la cual dedicó todo ese año el Papa Pío.

El cardenal Marchetti desempeñó la más delicada de sus misiones en el extranjero, en 1929, cuando, siendo arzobispo, fué enviado por el Papa Pío a Addís Abebá, a congratu... al hoy fugitivo emperador Hailé S... lassié, por su ascensión al trono e... pico.

El cardenal se destacó desde ... principio en el Departamento de ... tado papal. Estuvo casi nueve a... en Alemania, suavizando con gr... paciencia, las diferencias entre ... clérigos católicos, que tomaron c... to incremento por el desarrollo ... «modernismo», en cuya época c... tas doctrinas de la fe católica f... ron objeto de constantes ataques.

Cuando estalló la guerra europ... el cardenal Marchetti era monseñ...

La Santa Sede se encontraba ... una posición delicada. No podían ... ligenciarse adecuadamente desde ... ma los constantes ruegos que el ... pa recibía de ambas partes cont... dientes, para la atención y cuid... do de los prisioneros y heridos.

A ese fin, fué establecida una o... cina en Berna (Suiza), en territo... neutral, y se encargó de ella a mo... señor Marchetti. Estableció sistem... que dieron magnífico resultado ... el diligenciamiento de la correspo... dencia entre la Santa Sede y to... los países beligerantes. Creó, asimi... mo, una oficina neutral para reci... las solicitudes de auxilio a los pr... sioneros heridos y calmar la angu... tia de sus familiares.

A la terminación de la guerra ... llamado a Roma a recibir su reco... pensa.

Habiéndose creado un Arzobispad... fué enviado a otro cargo de la Igl... sia en el extranjero—a Venezuela ... donde permaneció dos años, en ... leucia, como arzobispo. En 1920 ... destinado a Viena como el prim... Nuncio de la post-guerra ante ... nueva República austriaca.

En 1923 regresó a Roma para ha... cerse cargo de la labor que más a... siempre: el desarrollo de las misi... nes y la propagación de la fe, q... tomó un nuevo incremento con ... ascensión de Pío XI al Papado.

FRANK GERVASI

(1) **N. de la R.**—La «Opera Fide» de «Propaganda Fide», es u... obrapía que existe en Roma ... ra allegar fondos con destino ... las misiones y auxilios espiritu... les para la propagación de la f...

(Copyright 1936, por «Universal Service»).

M.E.C.D. 2016

9A SECCION

TELEFONOS:
Quejas M-7911
A. Clasificados . . M-7915

DIARIO DE LA MARINA

TELEFONOS:
Dirección A-3277
Jefe Redacción . M-1287
Sección de Sports M-7912

9A SECCION

AÑO CIV — EL PERIODICO MAS ANTIGUO DE CUBA — LA HABANA, JUEVES, 4 DE JUNIO DE 1936 — ACOGIDO A LA FRANQUICIA POSTAL — PAGINA TRECE

LA ACTUALIDAD

Otro caso de la ley del 50 por ciento

FALLADA por el Tribunal Supremo la inconstitucionalidad de algunos Artículos de la Ley de Nacionalización del Trabajo y probados los graves y notorios errores de otros, se ha tendido generalmente a mitigar en su aplicación su excesiva y absurda severidad con los extranjeros.

Sabemos que este espíritu de humana tolerancia dentro de la citada Ley es el que anima al actual Presidente de la República. En él no caben estrechas hispanofobias, como no cupieron en el generoso corazón de su padre, el General Gómez.

Hay, sin embargo, aún, Inspectores de la Secretaría del Trabajo que, estimando todavía muy benigno el decreto-ley del 50 por ciento, se empeñan en recargarlo y exacerbarlo elevándolo al ciento por ciento. Interpretándolo según su criterio estrecho y exclusivo lo hacen estos Inspectores todavía más inhumano y no sólo para los extranjeros a quienes pretenden desplazar de su trabajo, sino también a sus esposas y a sus hijos cubanos.

Tal es el caso que anota la carta que todos los empleados, nativos y extranjeros, del Café «Eldorado», han dirigido a la Secretaría del Trabajo y que publicamos a continuación:

«La Habana, a 2 de junio de 1936.

Señor Secretario del Trabajo.

Secretaría del Trabajo,—Ciudad.

Señor: Los que suscriben la presente, empleados del café y restaurant «Eldorado», situado en Paseo de Martí, 101, en esta ciudad de la Habana, a usted, respetuosamente exponen:

Que días pasados repetidamente, inspectores de esa Secretaría se han personado en esta casa a intimar a los propietarios de la misma, para que despidan la mitad del personal extranjero que tiene en el presente momento, para poner la casa, según ellos dicen, dentro de lo que establece la ley del cincuenta por ciento.

Que en esta casa estamos empleados **treinta y seis personas: diez extranjeros** y veintiseis cubanos, esto es, diez y seis cubanos más que extranjeros, ganando los extranjeros una nómina mensual, que monta a la cantidad de $270.00. La nómina de los cubanos llega a la cantidad de $480.00, esto es, de $210.00 más que la de los extranjeros.

Que los inspectores que han pasado por esta casa en períodos anteriores de los otros Gobiernos, han aceptado y reconocido repetidamente, que esta casa se encuentra conforme y dentro de cuanto establece la Ley de Nacionalización del Trabajo.

Que por todas esas razones creyendo que la inspección que pretende hacer la rebaja del personal extranjero, ha sufrido un error en sus apreciaciones u obra pasionalmente influído por presiones extrañas e injustas, cuantos trabajamos en esta casa, así los nativos cuanto los extranjeros, rogamos a usted que, viendo la razón que nos asiste, impida que se cometa el error o la injusticia que se pretende realizar por inspectores de esa Secretaría con compañeros nuestros.

Es justicia que esperamos nos haga.

Respetuosamente.

José García, (extranjero): **Hermilio López**, (extranjero); **José García Vela**, (Nativo); **Baudilio Castañeda**, ((Nativo), y siguen las firmas de todos los demás empleados.

Esta carta no tiene, como dice la frase vulgar, vuelta de hoja. Los diez extranjeros que trabajan en el citado café, están ancha y plenamente dentro del decreto-ley del 50 por ciento. Y, claro está que por empleados se entienden todos cuantos diariamente realizan en dicho café o en cualquier otro, un trabajo remunerado. Tan empleados son en él, las muchachas de la orquesta que ganan por ello su salario, como los de la cantina o camareros.

Estaban, pues, en lo justo los inspectores anteriores del mencionado café, que así lo comprendieron. Los de ahora sufren una lamentable equivocación.

Y ¡cuánto deseamos que mientras no se modifique definitivamente y se humanice la Ley de Nacionalización del Trabajo, no se susciten conflictos de esta clase que, traen consigo la zozobra y la angustia para aquellos que ganan honradamente su pan cotidiano y que, además, están dentro de la misma Ley!

León ICHASO.

No tolero desórdenes, ni indisposiciones de ninguna clase, dice

CARABAÑA

el purgante universal

Para el cutis se manda

JABON DE CARABANA

LAS HUELGAS EXISTENTES EN ESPAÑA AFECTAN A UNOS 250,000 TRABAJADORES

LA FLOTA PESQUERA DE VIGO, ESTA PARALIZADA A CAUSA DE LA HUELGA

Las industrias viguesas derivadas de la pesca sufren enormes daños los que afectan a diez mil familias

La anunciada interpelación de los diputados comunistas ha despertado gran interés y expectación, si bien en ella no piensan intervenir las derechas por considerarlo inútil

VIGO, junio 3. (WP.).—Continúa en igual estado que en días anteriores la huelga planteada por los obreros de carga y descarga de carbón y sal del puerto de Vigo, habiendo tenido que paralizar sus faenas por falta de carbón, la flota pesquera de esta bahía.

Nótase la falta de pescado, cuyo precio aumenta considerablemente, estimándose que el conflicto es de extrema gravedad por afectar principalmente a las industrias de Vigo, en las cuales hallan ocupación unas diez mil familias.

SALIO PARA TANGER EL JALIFA

MELILLA, Africa española, junio 3. (WP.).—A bordo del vapor inglés «Gibeldersa», ha marchado a Tánger el Jalifa de la Zona española de Marruecos que llegó procedente de Ronda.

LAS DERECHAS NO INTERVENDRAN EN LA INTERPELACION COMUNISTA

MADRID, junio 3. (WP.).—El aplazamiento de la interpelación de los comunistas que estaba anunciada para la sesión de Cortes de ayer, quitó interés a la jornada parlamentaria pues habían acudido a la Cámara numerosos diputados con el fin de presenciar el debate y todos los comentarios giraban acerca de la interpelación sobre el orden público.

Los socialistas hablaban de la necesidad de que el Gobierno cambie de rumbo si quiere contar con el entusiasmo de la mayoría.

Se habla, también, de un posible reajuste ministerial tan pronto como la interpelación aplazada se desarrolle el viernes próximo.

Las derechas no tienen la intención de intervenir en el debate de los comunistas, a menos de que las circunstancias lo exigieren. Los señores Gil Robles y Ventosa no se sentían inclinados a tomar parte en un debate político por entender que ello serviría, únicamente, de afianzamiento de las fuerzas izquierdistas.

A última hora de la tarde, los diputados comunistas afirmaron que pese a las razones que dió el Gobierno a los señores Mitge y Uribe para aplazar el debate, no habrá más remedio que tratar de ese asunto esta misma semana.

UNA NIÑA DE CINCO AÑOS ES LA AUTORA DE UN IMPORTANTE ROBO

AVILA, junio 3. (SE).—En relación con el robo de que ha sido víctima al salir de una carnicería sita en la calle de los Reyes Católicos, Emiliana Pérez, cuando se disponía a ingresar en el Banco una cierta suma, ha sabido la Policía que en dicho establecimiento se encontraba la niña de cinco años Margarita García Carreras. Averiguando el domicilio de la niña y practicado en él un registro, fueron hallados 14 monederos, que retuvo la Policía por entender que debían de proceder de otros robos.

Se hizo comparecer en la Comisaría al padre de la niña, quien negó toda participación en el hecho. La niña, estrechada a preguntas, confesó que ella era la autora del robo, que se gastó 25 pesetas en chocolate y una muñeca y que el resto se lo había entregado a su madre.

Entre unos colchones se han encontrado 240 pesetas.

Los padres de la niña Margarita, en unión de ésta, han sido puestos a disposición del juez.

EL I CONGRESO NACIONAL DE PRENSA TECNICA

MADRID, junio 3. (SE).—La Asociación Española de la Prensa Técnica y Profesional ha organizado, para conmemorar el décimo aniversario de su fundación, un primer oCngreso Nacional de Prensa Técnica, que tendrá efecto, con la cooperación de los periódicos del ramo hispanoamericano y de la Asociación Catalana de Periódicos Técnicos, del 4 al 7 de junio coincidiendo con la novena Feria Internacional de Muestras de Barcelona.

El Comité de organización del Congreso, formado por la Junta directiva de la entidad y presidido por don Teodoro Colomina, trabaja activamente en la preparación de los actos a celebrar con dicho motivo y en la recopilación de ponencias, muchas de las cuales serán de indudable interés, no sólo para la Prensa del ramo, sino para la economía nacional, publicándose después en una Memoria, que será profusamente distribuída.

Fué muy aparatoso el accidente automovilístico en que han recibido algunas lesiones don Alejandro Lerroux y su esposa

En el presente gravado puede verse el estado en que qu edó el automóvil que chocó con el señor Lerroux en las proximidades del pueblo de Torrelodones Una fotografía del ex jefe del Gobierno después de serle hecha la primera cura

El «auto» del señor Lerroux, chocó con otro que marchaba por la carretera de la estación de Torrelodones, que iba ocupado por varias mujeres. Este vehículo se cruzó en la carretera general sin que fuera advertido por el conductor del coche del señor Lerroux. El coche del ex Presidente del Consejo, iba a penetrar en el pueblo cuando sucedió el choque. Como consecuencia del encontronazo, el coche del señor Lerroux, sufrió destrozos en su parte delantera, y el otro automóvil resultó, también, con grandes desperfectos.

La rotura de cristales produjo a don Alejandro Lerroux numerosas erosiones en la cara y una, algo más importante, en el cuello. La señora de Lerroux sufre un fuerte golpe en el parietal izquierdo, y su estado es de más ciudado que el del ex Presidente del Consejo.

Al acudir los agentes de escolta en auxilio del señor Lerroux, éste se encontraba en el interior de su «auto» con la cara cubierta totalmente de sangre.

Otros heridos en el accidente

El Servicio Móvil de Socorros en carretera de la Cruz Roja, del puesto de Villalba, a cargo del practicante don Enrique Almansa, asistió a las siguientes personas, lesionadas en el accidente de automóvil en que resultaron heridos el señor Lerroux y su esposa:

Margarita Benito Ontiveros, de 77 años de edad, heridas en la región fronto-parietal y parietal, interesando el cuero cabelludo y magullamiento general; María Bravo Suárez de 36 años de edad, heridas incisas en región glútea y pierna izquierda, y fuerte hematona en el lóbulo izquierdo; Eulalia González Benito, de 24 años de edad, herida incisocortante en la región hiliar y fuerte traumatismo en la pierna derecha; Leonor González Benito, de 26 años de edad, erosiones y contusiones; Teodoro Bucero García, de 27 años de edad, erosiones y contusiones varias. En la curación de los heridos intervino el médico titular de Las Rozas.

«LA ESPAÑA DE HOY»

La exportación de dinero, los viajes de los españoles al extranjero y la actitud del Ministerio de Hacienda

EN los primeros tiempos de la República, cuando, como efecto del miedo que se apoderó de nuestras clases burguesas, empezó a salir dinero de España en busca de lugares más seguros, a juicio de los poseedores, el Ministerio de Hacienda dispuso que ningún español pudiera sacar de su país más de cinco mil pesetas. Los aduaneros y las fuerzas del Cuerpo de Carabineros recibieron orden de exigir a cuantos pasaban la frontera una declaración terminante de la cantidad de moneda que llevaban, y toda infracción de lo dispuesto se castigaba con la confiscación del dinero sorprendido en contrabando de exportación.

Naturalmente, la medida produjo algunos efectos, pero no los que el Ministerio esperaba. Empezaron los trucos y las combinaciones a sustituír a las facilidades anteriores: y resultó que los capitalistas más fuertes hallaron medios adecuados de disponer en el extranjero de todas las cantidades que necesitaban.

Ese régimen de las cinco mil pesetas se ha venido manteniendo, por lo menos nominalmente, aunque de hecho, muy dulcificado y muy tolerante, hasta el punto de que en los años últimos, la Aduana no hacía caso del asunto y cada cual llevaba en su cartera las pesetas que le placía.

A partir de las elecciones de 16 de febrero de este año, el miedo de la burguesía poseedora o poseyente ha vuelto a renacer: y no ya con los caracteres que tuvo en 1931, sino con otros muchos más acusados. Ya no ha sido miedo, sino pánico. Millares de españoles han sentido la necesidad de situar dinero fuera, pensando que un día les puede hacer falta, bien para ir defendiendo sus negocios, bien para vivir más allá de las fronteras, si los azares de la política o el propio pánico les empuja a emigrar.

La moneda extranjera se compra en España por medio del Centro de Contratación de Moneda: pero este Centro, en virtud de la desfavorable balanza de pagos que España tiene, no cuenta con moneda para venderla a cambio de pesetas. Así, por ejemplo, yo que tengo que pagar una póliza de seguros en dólares, (y a pesar de que la cantidad es muy chica) me encuentro con que el permiso de adquisición de moneda americana solicitado del Centro de Contratación en el mes de enero me será despachado dentro de unos meses: lo mismo pueden ser seis que diez. Y contra ello no hay recurso hábil. A fin de que esa póliza no quede en descubierto, me veo en la necesidad de apelar a la amabilidad de amigos míos, los cuales, por servirme—Dios se lo tenga en cuenta—se convierten en víctimas del mencionado Centro de Contratación.

Sin duda, el Ministerio de Hacienda ha observado que desde febrero último hasta hoy, la salida de dinero alcanza cifras considerables. Y para cortar el mal, dispuso, hace pocas semanas, que la cantidad exportable, por cada viajero, se redujera de 5.000 pesetas a 2.000; estas 2.000 pesetas tenían que salir acompañadas de una guía y de una reseña de los billetes de Banco, porque de lo contrario, los Bancos Extranjeros no los cambiarían por moneda del país de destino.

Tal restricción parecía ya suficiente para cohibir los propósitos turísticos o simplemente viajeros de una buena parte de los españoles. Sin embargo, el Ministerio ha ido aún más allá. Según la última orden ministerial, ya no podrán salir ni siquiera las dos mil pesetas del caso, lleven guía o dejen de llevarla. Ahora, la cantidad se limita por la primera vez, a 500 pesetas, o sea, unos 60 ó 65 dólares.

¿A dónde va un señor con 60 ó 65 dólares? Más valdría que de una vez se impusiera a todos los españoles la prohibición de viajar, pues a tanto equivale querer que salgan de su país con cantidades de dinero tan exiguas. ¡500 pesetas la primera vez! Si tuvieran que repetir el viaje en el trimestre siguiente, ya no podrían llevar consigo más que 100 pesetas, o sea, doce o catorce pesos. Algo así como para ir de la Habana a Matanzas y pasar una tarde.

Ignoro qué resultados brillantes aguarda el Ministerio de Hacienda con sus disposiciones restrictivas. Mucho me temo que se lleve un chasco y que esas limitaciones no sirvan para nada, o al menos, sirvan para muy poco. Un país tan abundante en costas, como el español, ha desarrollado al través del tiempo, según es notorio, aficiones al contrabando en ciertas zonas de la periferia. Mis compatriotas que tengan la ventura de poseer fortunas de consideración no se han de resignar a quedar indefensos económicamente para el día de mañana. Es, pues, indudable, que entre el contrabando directo, por una parte, y las combinaciones financieras por otra, el dinero que quiera salir continuará saliendo, y sólo cumplirán lo ordenado quienes de buena fe vayan a declarar su moneda exportable ante los vistas de Aduanas y los sargentos de Carabineros.

Recuerdo, a este respecto, lo que sucedía en Francia cuando se desplomó el franco, gobernando Herriot. Todos los días, los aviones de Le Bourget cargaban grandes cantidades de dinero que buscaban medios sociales y políticos más acogedores, bien en Inglaterra, bien en Holanda o en Suiza, o en España. Quiso Herriot atajar el daño y prohibió terminantemente la salida de francos. Inútil. La exportación encontró otras vías más peligrosas. Y fué llamado a gobernar el señor Poincaré. La primera medida de éste consistió en abolir todas las prohibiciones diciendo a los franceses: «Aquí estoy para arreglar el problema de la moneda. Voy a procurar cumplir con la misión que Francia me encomienda. Abridme todos un crédito de confianza. No temáis. Ahora bien: quien no sienta esa confianza, quien se crea en peligro, puede llevarse su dinero a donde le plazca, que yo no me he de oponer a ello.» Santo remedio. Las exportaciones se atenuaron inmediatamente en términos extraordinarios, y a los pocos días, nadie pensaba en sacar un solo franco fuera de su país.

Aquí, es difícil que el señor Ramos pueda hablar el lenguaje que habló Poincaré. Tiene que atenerse, pues, a la política de restricciones. Pero esa política no dará resultado alguno. Quienes tengan negocios o amigos o parientes fuera de España inventarán mil cambalaches y combinaciones a fin de situar dinero en otro país: el Ministerio de Hacienda no posee medios para oponerse a ello. ¿No sería mejor restaurar, reinstaurar la confianza de los burgueses, con una política que les alivie del miedo y les cure del pánico?

Manuel AZNAR

Madrid 17 de mayo de 1936.

Creen inevitable el paro en la zona minera asturiana

Otros varios conflictos del trabajo parece que van a surgir en diversos pueblos

MADRID, junio 3. (AP.).—Los conflictos obreros adquieren, cada día, mayor gravedad en España, y mientras tanto, el Gobierno hace esfuerzos para hallar solución a la docena de huelgas simultáneas que existen en la península y que afectan a cerca de 250,000 trabajadores.

Parece inevitable la huelga general en la cuenca minera de Asturias, pues el propio Gobierno que tan liberal se ha mostrado en otros casos, no ve la manera de satisfacer las demandas de los mineros, quienes piden que se les abonen salarios atrasados y, al mismo tiempo, gratificaciones. Anúnciase que unos 25.000 mineros de la cuenca minera de carbón de Asturias, abandonarán mañana las minas.

Los obreros de Santander han anunciado una huelga general como protesta contra la agresión de que fué objeto el director de un periódico izquierdista, por un supuesto fascista, quien se suicidó después.

Cerca de 125,000 obreros del campo de la provincia de Málaga se hallan en huelga; 40 mil obreros del ramo de construcción de Madrid han ido al paro, y en Cadiz parece que, de un momento a otro, surgirá otro serio conflicto.

El anuncio de que los mineros asturianos abandorán las galerías fué hecho por Amador Fernández, presidente del Sindicato Minero de Asturias, después del fracaso de sus gestiones, cerca del Gobierno.

Los obreros de cuatro ciudades de la provincia de Sevilla preparan una huelga para protestar de que los delegados del trabajo hayan sido sustituídos por el Gobernador Civil.

CORBATAS QUE ENAMORAN
LA CAJA COFIÑO
SUPREMA GARANTIA
NEPTUNO, 87. (CASI ESQUINA A MANRIQUE) TELEFONO M-2050.

El proyecto que crea nn tribunal para juzgar a los magistrados en ejercicio está siendo muy combatido

El ex-Ministro Calvo Sotelo dijo, al atacar el proyecto de ley que éste es meramente político y con él se tiende a demorar otros problemas que piden atención de las Cortes

MADRID, junio 3. (WP.).—En las Cortes comenzó hoy, la discusión de un proyecto de ley que instituye un tribunal especial para juzgar las responsabilidades de los magistrados en el ejercicio de sus funciones.

Este tribunal, según se anunció oportunamente, estaría compuesto de cinco magistrados del Tribunal Supremo y doce jurados, seis de los cuales serían escogidos por el Ministerio del Trabajo entre los que aparecieran inscriptos en la lista de elegibles, y seis entre los presidentes de las sociedades legalmente reconocidas, tales como la Cámara de Comercio e Industria, las asociaciones obreras y patronales, etc.

El ex Ministro de Justicia de la CCEDA, señor Aizpún, combatió el proyecto de ley que considera incompleto, agregando además, que ignora las garantías de independencia que la Constitución concede a los magistrados.

Aizpún sostuvo que el jurado, que tendría a su cargo el veredicto de culpabilidad o inculpabilidad, no tendría la competencia necesaria para juzgar si los magistrados aplicaron debidamente o no las leyes.

Los tribunales —dijo el ex Ministro de Justicia cedista— deben estar por encima de las pasiones políticas y más por encima todavía, de las pasiones sociales. Los patronos y obreros encargados de juzgar a los magistrados, no podrían deshacerse de sus prejuicios de clase y la independencia de los magistrados, dejaría de ser una garantía.»

Rodés, de la Lliga Regionalista Catalana y ex Ministro de la monarquía declaró que el proyecto es inaceptable si no se modifica la manera de constituir el jurado, encargado de juzgar a los magistrados. Expuso distintas modificaciones que, a su juicio, deben hacerse al proyecto, y manifestó que es necesario dar a los miembros del Poder Judicial, la mayor independencia posible.

Los diputados socialistas y comunistas interrumpieron muchas veces a Aizpún y Rodés, recordando en una de sus interrupciones el caso del teniente Ivanoff, de la Legión Extranjera, que dió muerte al periodista Luis Sirval, cuando hacía reportaje, acerca de la revolución de Asturias, de 1934, el cual fué condenado a unos pocos meses de prisión.

Rodés respondió a estas interrupciones, recordando que el ex Ministro socialista Largo Caballero fué absuelto por los tribunales, ante los que había sido acusado como uno de los jefes de la revolución de octubre de 1934, y que la acusación contra Azaña, actual Presidente de la República, ha sido sobreseída, lo que demuestra la independencia de los magistrados españoles.

Terminó pidiendo a la Cámara que no aceptara el proyecto en la forma en que se encuentra redactado.

El ex Ministro de la dictadura don José Calvo Sotelo, estima que la discusión del proyecto que instituye un tribunal especial para juzgar a los magistrados no sirve, sino para demorar la resolución de otros problemas urgentes que están pidiendo la atención de las Cortes.

La señora Dolores Ibarruri, diputada comunista, más conocida por «La Pasionaria», interumpió a Calvo Sotelo, diciendo: «¿Es que vamos a permitir que jueces venales, condenen a los trabajadores inocentes y absuelvan a los fascistas asesinos?»

Calvo Sotelo aseguró que el proyecto es una amenaza de represalias contra los magistrados que no complacieron los deseos del Gobierno en sus fallos.

El discurso de Calvo Sotelo, provocó protestas de los bancos de la izquierda, respondiendo a las injurias de socialistas y comunistas, los diputados de la derecha.

Como el diputado monárquico asegurara que se trata de suprimir la independencia de los magistrados, el Ministro de Justicia, Blasco Gascón, le interrumpió, recordando el caso de un juez que, bajo la dictadura de Primo de Rivera, fué destituído a instancias de «La Caoba», mujer de dudosa reputación.

El ex Ministro de la Dictadura hiuna larga crítica del proyecto, desde el punto de vista jurídico frecuentemente interrumpido por los miembros de la Comisión Parlamentaria de Justicia.

Taboada, diputado agrario, interrumpió y pronunció unas palabras que no se percibieron desde la tribuna de la Prensa, a las que contestó a gritos el Ministro de Justicia, diciendo: «Usted miente».

Calvo Sotelo pidió al Gobierno que mostrara energía contra todos los perturbadores «y no solamente para expulsar a las Hermanas de la Caridad, de los hospitales, donde son irreemplazables.»

Protestan socialistas y comunistas.

Terminó su discuro Calvo Sotelo en medio de continuas interrupciones de las izquierdas y denunció el carácter esencialmente político del proyecto que se discutía.

Cerca de El Ferrol, una embarcación de pesca se estrelló en las rocas pereciendo dos de sus tripulantes

Los tripulantes de otra lancha que habían acudido en auxilio de aquélla lograron salvar a los tres restantes. Tres atracadores autores de un asesinato fueron detenidos

FERROL, junio 3. (SE).—Cuando se dirigía a la ría de Cillero, una embarcación pesquera fué impulsada por la corriente hacia las peñas, quedando destrozada.

De cinco marineros que la tripulaban desaparecieron Antonio Cerujo Negreira, de treinta y dos años, y Francisco Regueira Campos, de cuarenta y siete. Los demás fueron salvados por los tripulantes de otra lancha, que acudieron en su auxilio.

DETENCION DE TRES ATRACADORES EN MALAGA, AUTORES DE UN ASESINATO

MALAGA, junio 3. (SE).—La Policía de Málaga, bajo la dirección del comisario general, señor Alvarez Santullano, ha detenido a tres de los autores del atraco y asesinato registrados en el pasado mes de abril en una carnicería enclavada en la calle de Lagunilla.

Los detenidos, que se han confesado autores del hecho, acusándose mutuamente, dieron muerte al hermano del dueño del establecimiento en cuestión, D. José Bravo Bravo, de cuarenta y siete años. Los detenidos son Luis Urbano Gallo, «Cachorro»; Gaspar Hidalgo Bustos, «Gaspar», y José Domínguez Fernández, «Chato Domínguez».

TRES MUERTOS Y VARIOS HERIDOS EN EL VUELCO DE UNA CAMIONETA

SALAMANCA, junio 3. (SE).—En Peñaranda se celebró un mitin socialista, y cuando regresaba a Cantalpino una camioneta ocupada por unas cuarenta personas, volcó el vehículo entre los pueblos de Aldeaseca del Campo y Peñaranda.

La camioneta dió la vuelta de campana y todos sus ocupantes quedaron tendidos en el suelo, siendo retirados tres muertos y seis heridos gravísimos, de entre los treinta que sufrieron lesiones en el accidente.

Los heridos más graves fueron trasladados al hospital de Salamanca y los restantes quedaron en Peñaranda y Cantalpino.

Témese que fallezcan dos heridos más.

En un automóvil que pasaba en aquellos momentos fueron trasladados los tres guardias a la Casa de socorro de Buenavista, donde se les apreciaron lesiones de carácter grave en la cara y piernas.

Después de asistidos, pasaron a la Clínica Militar de Buenavista.

MADRID, junio 3. (SE).—Salió del Parque de la Guardia civil de Chamartín de la Rosa una pareja formada por Juan Cabrera del Amo y Braulio Solís, que ocupaban el sidecar de una moto, conducida por el guardia Valentín Vizcaíno Morales. Al desembocar el vehículo, que bajaba por el camino particular del Parque, en la carretera de Chamartín, chocó violentamente con un automóvil que conducía Saturnino Cabria y marchaba a gran velocidad.

Como consecuencia del choque, los tres guardias salieron lanzados de la moto.

El Centro Astur al corriente con el Ayuntamiento

El Secretario de la citada institución niega certeza a una reciente acusación

La Habana, junio 3 de 1936.

Señor Director del DIARIO DE LA MARINA.

Ciudad.

Distinguido señor:

Aun cuando por conducto del señor Presidente de esta sociedad ha de elevarse el recurso correspondiente ante el señor alcalde municipal de la Habana, agradecería a usted la inserción en las columnas de su leído diario de la siguiente comunicación, con el fin de que el nombre de la institución Centro Asturiano de la Habana, de la que me honro en ser Secretario General, continúe mereciendo de la opinión pública el respeto y la consideración que siempre se la ha dispensado, así como también ocupando el lugar que le corresponde como entidad seria, ante las autoridades de la República de Cuba.

En el día de ayer aparece una información en varios periódicos de esta capital, entregada, según en ella se expresa, por el señor Manuel de Cárdenas, actual Jefe del Departamento de Impuestos del Ayuntamiento de la Habana, en la que, en forma incorrecta e inadecuada, sin base ni fundamento alguno, se llega a formular el grave cargo de que la institución Centro Asturiano es una entidad que se encuentra defraudando al municipio.

Conforme se anuncia en dicha información, efectivamente en el día de ayer hemos recibido la visita de un inspector comprobador del departamento de impuestos. Este señor inspector, después de informarse en la forma que tuvo por conveniente, con las personas a quienes la institución tiene arrendados sus locales, se personó atenta y correctamente ante el que suscribe, solicitando informes acerca de los locales que el Centro Asturiano tiene destinados a los servicios de los asociados. Tenemos la seguridad que dicho señor inspector habrá informado a su superior, el jefe de impuestos, que le hemos brindado toda clase de facilidades y nuestras mejores atenciones para que pudiera llenar debidamente el cometido o inspección a él encomendada.

Asombro y sorpresa grande debe haber causado dicha inspección al señor Manuel de Cárdenas, pues de la misma no ha podido resultar más que esta verdad: que el Centro Asturiano de la Habana es una entidad seria y que cumple debidamente con el Ayuntamiento de la Habana, satisfaciendo la cantidad que le corresponde por impuesto territorial.

Si el señor Manuel de Cárdenas tuviese otro concepto del que le merece el Centro Asturiano, conocería de antemano esta verdad y podría saber perfectamente que a esta entidad no puede conceptuársele en la forma que ligeramente lo ha hecho, por cuanto trimestralmente publica una memoria, impresa con lujo de detalles en materia de ingresos y gastos, y de haber examinado una de estas memorias hubiese conocido lo que le habrá informado el señor inspector, esto es, que los locales que tiene arrendados en la planta baja de su edificio social el Centro Asturiano, sólo alcanzan un alquiler mensual de $995.00 y hasta la cifra de $2.000.00 que señala el propio señor Manuel de Cárdenas como renta fijada a esta institución, existe una cantidad considerable para estimarla como renta a una sociedad benéfica como lo es el Centro Asturiano, por los locales que ocupan sus socios en su sala de juegos (por los que también se satisface aparte al Ayuntamiento la contribución correspondiente) por su local de Biblioteca, por su salón de fiestas y por las aulas en donde reciben el pan de la enseñanza más de dos mil cubanos.

Lamento como ciudadano cubano, que en Cuba se puedan producir denuncias e informaciones como la que se ha hecho de manera tan injusta contra el Centro Asturiano, ya que, a mi juicio, cuando se desempeña un alto cargo en cualquier Departamento de la República, lo más prudente es cumplir las obligaciones inherentes al mismo, sin prejuicios personales y con alteza de miras, defendiendo la certeza de que las informaciones que se suministran son exactas.

Agradecido de antemano por la publicación de esta carta, reciba usted el testimonio de mi mayor consideración y un cordial saludo de su s. s.,

Manuel Calvo García
Secretario General del Centro Astuirano.

VIDA ESPAÑOLA

CORAZON

UN diputado relató en la Cámara algunos de los sucesos que se desarrollaran en Madrid dos o tres días atrás. De acuerdo con los cánones sagrados de la libertad moderna impuesta por el gobierno, los había suprimido la censura de todos nuestros periódicos, con la sola excepción del de Bilbao que sigue las sugerencias de un señor diputado socialista que se está aproximando a toda marcha al gobierno susodicho.. No es caso de relatarlos; es caso de apuntarlos nada más.

Incendio de un colegio de chiquillos de San Vicente de Paúl.

Incendio de una parte de la Iglesia que se titula de San Sebastián.

Incendio de las puertas de otra iglesia del barrio de Chamberí.

Incendio de otra iglesia de importancia en la calle Garibaldi, de los alrededores madrileños.

Incendio de la Iglesia de Almenara.

Incendio de la casa rectoral en este mismo barrio de Almenara.

Incendio del colegio del Pilar, en el que hubieron las monjas de descolgarse con sábanas, para evitar que las asesinasen.

Asalto a numerosos surtidores de gasolina en las calles, para realizar con ella este programa de incendios.

Asalto a todos los coches que transitaban por diversos sitios, para quitarles, también, toda la gasolina que llevaban.

Bestial apaleamiento de una señora francesa, doña Fernanda Brunet, que murió a consecuencia de los golpes.

Bestial apaleamiento del matrimonio Olivier, que se hallaba en Tetuán de las Victorias.

Bestial apaleamiento de Rafaela Armada de Sánchez, a la que arrastran las turbas, a la que le producen treinta heridas y le rompen una mano y le estropean un ojo.

Bestial apaleamiento de quince pobres señoras que se dedican a enseñar de balde a los mismos hijitos de los hombres que se lo pagan así, y a las que arrastran también y les arrancan los pelos y les destrozan las ropas, y les causan también varias heridas.

Bestial apaleamiento de cuatro pobres monjas dedicadas a un patronato de enfermos, que son también arrastradas, y pierden en la bárbara tragedia varios trozos de cuero cabelludo.

Añadió el diputado varios hechos que conturban también en este instante toda la vida de España en diferentes provincias; no es necesario contarlos. Es necesario recordar, en cambio, que cuando sucedieron estos hechos en las calles de Madrid, no había fiesta ninguna memorable que poder «conmemorar». Fué un día de tantos días; por desgracia también para nosotros, sobre poco más o menos son estos hechos de los tantos hechos que para vergüenza nuestra, deshonra de la República e ignominia de los hombres que dicen que gobiernan la república, se vienen dando en España desde el 18 de Febrero acá.

Tuvieron una causa, cómo no. Se hizo correr la noticia de que andaban personas por Madrid dándoles a los niños caramelos que les causaban la muerte. Los hombres de las izquierdas que salieron diputados en virtud de los votos que les dieron todos estos individuos autores de estos desórdenes, se han rasgado su túnica inconsútil con indignación sublime, para decirle al país:

—Este rumor lo corren las derechas para hacerle daño al régimen.

Este rumor lo corren las derechas para que las izquierdas pobrecillas se puedan dar el inefable gusto de arrastrarlas por las calles. Y yo recojo estas cosas sólo para llegar a este final: hay un hombre a estas horas en España que debiera temblar, lleno de espanto, ante el juicio de Dios, inexorable, ante el juicio indignado de los hombres, y ante el juicio futuro de la historia, que hablarán de estos sucesos, tan prolongados ya bajo su mando. Se llama el hombre a que aludo don Santiago Casares y Quiroga. Cuando el señor diputado a que aludo también en el principio hizo esta relación que yo recojo, don Santiago dijo así:

—Es que había ese rumor por esas calles, y el pueblo, al cabo, tiene corazón.

Ahí queda ese caso único.

X. X.

NO PERMITA que le CUARTEEN la piel

de sus ZAPATOS BLANCOS USE, o exija al LIMPIABOTAS,

Pasta Blanca

Walk-Over

la mejor y más

ECONOMICA:

30 CTS. TUBO GIGANTE

DE VENTA en:

las principales Peleterías.

DISTRIBUIDOR: «WALK-OVER SHOP»—S. de CUBA

CONTESTANDO A PREGUNTAS TONTAS

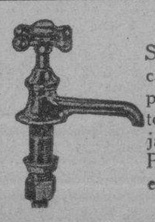

Se nos pregunta: ¿Por qué insisten ustedes tanto en que se exija la marca PUJOL-HABANA grabada en cada llave? Pues... por la sencilla y poderosa razón de que garantizamos ampliamente todos nuestros productos y no queremos cargar con culpas ajenas. Un día y otro recibimos quejas de personas sorprendidas con llaves sin marca, contenidas en envases PUJOL. NO hay cajas de cartón IRRELLENABLES. La única garantía es la marca grabada en cada llave.

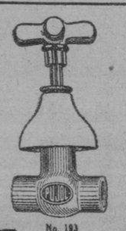

No. 193

LAS LLAVES PUJOL NO SE SALEN

Malt-Oleol

GLICEROFOSFATADO

DE M. BOUVET - PARIS

PROVIDENCIA

de los niños débiles
de los adultos fatigados
de los ancianos deprimidos
y de los convalecientes

DE VENTA EN TODAS LAS FARMACIAS

M.E.C.D. 2016

JOE DI MAGGIO Y CROSETTI DAN OTRO TRIUNFO A LOS NEW YORK YANKS

EL TEAM DE LA MARINA GANO SU PRIMER MATCH DEL CAMPEONATO DE LAS FUERZAS ARMADAS

DESDE EL BULL PEN

PISANDO TODAS LAS BASES...

Por GALI

"Usted perdone, Mr. McCarthy, pero..."

Los managers de la Liga Americana insisten en colgarle desde ahora el campeonato de 1936. No importa que estemos todavía en los primeros días de junio, y que faltan cuatro meses de extrema labor. Los managers del joven circuito insisten en que los Yanks "han ganado ya", y casi hablan de las probabilidades del team en la serie mundial de octubre.

Jimmy Dykes, pimentoso piloto de los Medias Blancas, es el último en ponerse en fila, y ayer mismo ha dicho en New York que: "Los Yankees tienen el pitching, con o sin Lefty Gómez, tienen abundante punch y poseen un equipo muy bien balanceado, que luce muy grande con DiMaggio en el left field".

Dykes opina que la debilidad en pitching hará perder el campeonato al Detroit, haciendo de paso imposible a los Medias Rojas su triunfo. Y cree también que la dificultad que encuentra el Cleveland para ganar fuera de sus terrenos, alejará sus probabilidades..

Usted creerá, posiblemente, que es totalmente imposible que una muchacha se convierta en hombre de la noche a la mañana, sin embargo, ese es el caso de Mark Weston, notable atleta inglés, que hasta hace dos semanas, se conoció en el mundo de los deportes por Miss Mary Edith Louise Weston, la chiquilla campeona de sports.

Según la historia que publica el "Daily News", Miss Weston o Mister Weston, que ya no sabemos cómo decirle oficialmente, sufrió una operación muy difícil que transformó su sexo de modo radical. Y la que fué hasta el año pasado campeona de jabalina y shot put en Inglaterra, es ahora un joven más, entusiasta que busca la manera de capturar triunfos en los sports.

Recientemente, un periodista visitó a Weston en su casa y la muchacha o muchacho lo recibió con un fuerte tabaco en la boca, con pantalones masculinos de franela y camisa carmelita. En sus declaraciones dijo:

"Siempre creí que era una mujer hasta 1928 en que figuré en las competencias femeninas de Praga. Por mis demostraciones y por el interés que me despertaban las chicas, comprendí que ese no era precisamente mi sexo."

"Este año tuve valor suficiente para ver un médico y tras el examen, el doctor me recomendó dos operaciones. Ambas ocurrieron en abril, y ahora soy tan hombre como cualquiera".

Los Dodgers de Brooklyn están tratando de adquirir nuevamente a Babe Herman, y puede que se hagan de sus servicios antes del día 15... Billy Dickey estará fuera del hospital más pronto de lo que muchos esperaban... Los médicos dicen que podrá vestir uniforme antes de un mes... En un reciente encuentro en Fenway Park, Jimmy Foxx elevó un fly tanto, que se encontraba en la almohadilla de tercera, cuando fué out... El novato Eddie Mayo, adquirido por los Gigantes al Baltimore, ha impresionado, especialmente en su modo de tirar... Un periódico de San Luis dice que los Cardenales conseguirán pronto los servicios del zurdo Eddie Brandt, de los Dodgers.

En New York surge una nueva arena deportiva bajo techo!

Mike Jacobs acaba de cerrar contrato para establecerse en el Hippodrome, que fué hasta ahora un viejo teatro, en cuyo escenario se puso durante más de seis meses la revista musical "Jumbo".

Jacobs espera acondicionar el teatro de modo que tenga capacidad para 10.000 personas cómodamente sentadas, y dice que ofrecerá en el mismo, programas de boxeo, de basketball, lucha, tennis bajo techo, circo y hockey... Durante el mes de septiembre se ofrecerán peleas de boxeo y en octubre surgirá el primer programa de patines de hielo, con Donja Henie como artista principal.

El Hippodrome, que está situado en la Sexta Avenida, entre las calles 43 y 44, podrá ser con el tiempo un buen rival del Madison Square Garden, si Jacobs lo emplea como él sabe hacerlo.

Ofrecerán el domingo el gran Field Day organizado por el Club Rotario, en La Tropical

Se calcula que más de 15,000 personas, en su mayoría niños de distintos colegios han de presenciar las fiestas organizadas. Habrá distintos premios para los que resulten ganadores

Se calcula que más de 15 mil personas, en su mayoría niños de las distintas escuelas de esta capital, asistirán el próximo domingo día 7 del actual al Stadium La Tropical para presenciar el evento deportivo organizado por el Club Rotario de la Habana como continuación de los actos celebrados durante La Semana del Niño.

Esta hermosa fiesta que organiza el rotarismo habanero será la clausura del presente curso escolar.

A las 8 y 30 de la mañana del citado día, darán comienzo las fiestas en el Stadium con un desfile de los atletas, niños y niñas, con las distintas banderas de sus escuelas, que amenizarán las bandas de música de la casa de Beneficencia y del Municipio. Seguidamente se celebrarán las competencias de campo y pista, carreras de relevo, carreras de obstáculos, competencias de suizas y otros.

El transporte de los niños de las escuelas públicas será gratuito. Tanto la Havana Electric Ry. Co., como la Compañía de Omnibus Aliados harán este servicio gratis. Cada escuela recibirá por mediación de la Junta de Educación de la Habana, los pasajes suficientes para que todos los niños matriculados puedan asistir al Stadium La Tropical.

Todo el magisterio de la Habana,—previa identificación—, tendrá acceso libre al Stadium. La entrada para las demás personas será por estricta invitación, debiendo proveerse de ella antes del domingo próximo.

Los niños y niñas de la Casa de Beneficencia y Maternidad, harán exhibiciones de ejercicios rítmicos. Además, para los varones habrán carreras de obstáculos, carreras en saco y otros juegos entretenidos con premios a los triunfadores.

Los premios que ofrecerá el Club Rotario de la Habana son los siguientes:

Copa de plata 1936, que se discutirá entre los niños, ganándola la escuela que más puntos obtenga en todas las competencias.

Copa de plata 1936, que se discutirá entre las niñas, ganándola igualmente la escuela que obtenga más puntos.

Dos copas más de plata; para los segundos puestos de niños y niñas respectivamente.

Cien medallas de oro, plata y bronce para los ganadores en las distintas competencias.

El pitching de Bob Reis como relevo, dominó

Fué al box en sustitución de Danny McFayden y amarró corto a los Piratas de Pitts.

PITTSBURGH, junio 3. (AP)— El magnífico pitching relevo de Bobby Reis frente a los Piratas, dió esta tarde a los Bees de Boston un triunfo de 4x3 sobre el Pitts aquí.

Reis fué al box en el octavo, y dominó al Pittsburgh en forma convincente,

Entonces, en el onceno, sonectó un single que marcó el triunfo con score de 4x3.

El score.

BOSTON

	V.	C.	H.	O.	A.	E.
Urbanski, ss	5	1	2	3	3	0
Moore, rf	5	0	4	3	0	0
Jordan, 1b	5	0	2	13	1	0
Berger, cf	4	0	0	4	0	0
Haslin, 2b	5	1	1	0	7	0
Lee, lf	3	0	0	5	0	0
Coscarart, 3b	5	0	1	2	1	0
López, c	4	1	1	2	0	0
Macfayden, p	2	0	1	0	1	0
Thompson, x	0	1	0	0	0	0
Reis, p	2	0	1	1	1	0
Totales	40	4	9	33	14	0

x bateó por Macfeyden en el 8o.

PITTSBURGH

	V.	C.	H.	O.	A.	E.
Jensen, lf	5	0	2	4	0	0
L. Waner, cf	4	0	02	0	0	
Lavagetto, 2b	4	01	4	3	1	
Vaughan, ss	5	1	1	2	1	0
Suhr, 1b	4	0	1	12	1	0
Brubaker, 3b	5	1	1	1	5	0
Hafey, rf	4	0	0	2	0	0
P. Waner, z	1	0	0	0	0	0
Todd, c	5	1	2	6	0	0
Swift, p	3	0	1	0	6	0
Lucas, zz	1	0	0	0	0	0
Totales	1	0	0	0	0	0 0

z bateó por Hafey en el 11.

zz bateó por Swift en el 11o.

Anotación por entradas:

Boston . . . . .000 000 020 02—4

Pittsburgh . . . 010 100 000 01—3

Empujadores: Jensen, Swift, Jordan, Haslin, Reis, Urbanski, P. Waner. Dobles: Brubaker, Swift, Jordan. Triples: Todd. Sacrifice: Lee. Double plays: Swift, Vaughan y Suhr, Haslin, Urbanski y Jordan. Quedados en base: Boston 10, Pittsburgh. 9. Bases por olas: Mac Fayden 3, Swift 5. Hist: por Mac Fayden 5 en 7; Reis 4 en 4. Dead ball: por Swift a Urbanski, por Mac Fayden a Swift. Ganó: Reis. Umpires: Klem, Sears y Ballanfant. Tiempo. 2.14.

UN ENTRY NUTRIDO COMPETIRA HOY EN EL GRAN HANDICAP RADIO PHILCO

Se impuso otra vez el hitting italiano en Nueva York

Crosetti y Di Maggio con sus batazos, hicieron posible la victoria de los Yankees

NUEVA YORK, junio 3(AP).—Los New York Yankees cayeron hoy sobre las ofertas de Babe Phelps, que los había derrotado dos veces desde que se inició la temporada, y lograron una victoria de 11x1 que les permitió sostener la delantera de tres juegos en la Liga.

Dos terceras partes de la brigada italiana del team—Crosetti y Di Maggio—encabezaron el ataque de 15 hits que lograron los Yankees frente a Phelps y su sucesor, Red Evans. Crosetti conectó un doble, un single y su séptimo home run de la temporada y Di Maggio bateó un tribey y un hit, elevando a 16 el número de matches consecutivos en que ha pegado un hit o más.

Charlie Ruffing logró la victoria para ponerse con un record de 5 victorias y 5 derrotas en la season.

El score:

CHICAGO

	V.	C.	H.	O.	A.	E.
Radcliff, lf	3	1	0	2	0	0
Kreevich, cf	3	0	1	2	0	0
Haas, rf	4	0	1	4	0	0
Bonura, 1b	4	0	1	6	2	0
Piet, 2b	4	0	0	2	5	0
Hayes, ss	4	0	0	4	4	0
Dykes, 3b	3	0	1	0	2	0
Morrissey, 3b	1	0	0	1	0	0
Sewell, c	3	0	1	3	3	0
Shea, c	0	0	0	0	0	0
Phelps, p	2	0	0	0	1	1
Evans, p	1	0	0	0	1	0
Totales	32	1	5	24	15	1

NEW YORK

	V.	C.	H.	O.	A.	E.
Crosetti, 2b	5	2	3	2	3	0
Rolfe, 3b	3	2	2	1	2	0
Di Maggio, lf	5	2	2	2	0	0
Kehrig, 1b	5	1	2	12	0	0
Selkirk,rf	4	1	1	3	0	0
Chapman, cf	2	1	2	5	0	0
Lazzeri, 2b	2	0	1	0	4	0
Glenn, c	5	0	0	2	0	0
Ruffing, p	4	2	2	0	2	0
Totales	35	11	15	27	11	0

Anotación por entradas:

Chicago . . . . . .001 000 000— 1

New York . . . .400 104 11x—11

Empujadores: Gehrig 2, Chapman, Lazzeri, Glenn, Bonura, Rolfe, Di Maggio 3, Crosetti, Ruffing, Dboles: Gehrig Chapman, Dykes, Crosetti, Lazzeri. Triples: Di Maggio. Home run: Crosetti. Sacrifice: Crosetti, Chapman. Double plays: Hayes, Piet, Bonura y Sewell. Quedados en bases: Chicago 1, Nueva Yor 11. Bases por bolas: Ruffing 2, Phelps 7, Evans 2. Strike outs: Ruffing 2, Phelps 1, Hits por Phelps 10 en 5. Evans 5 en 3. Perdió: Phelps. Umpires: Summers, Johnton, Owens. Tiempo: 2.03.

LIGA INTERNACIONAL

(Primer juego)

		C.	H.	E.
Buffalo	101 002 000—4	7	0
Toronto	023 000 00x—5	8	0

Baterías: Wilson y Crouse; Mooty, Herman y Heath.

(Segundo juego. 7 innings)

		C.	H.	E.
Buffalo	002 000 0—2	5	0
Toronto	000 000 0—0	0	0

Baterías: Harris y Phillips; Johnson, Lucas y Erickson.

		C.	H.	E.
Syracuse	000 000 000—0	4	2
Newark	210 012 00x—6	10	1

Baterías: Starr, Fussell y Heving; Wicker y Baker.

		C.	H.	E.
Rochester	010 000 602—9	13	1
Montreal	150 000 000—6	10	3

Harrell, Kaufmann, Kleinke, Weiland y Poland; Polli, Smythe y Tate.

		C.	H.	E.
Albany	000 000 050 2—7	8	1
Baltimore	020 002 010 0—5	11	1

Baterías: Matuzak, Benton y Hogan, Vredmond; Lohrman, Bivin, Melton y Savino.

PROBABLES PITCHERS PARA HOY

NEW YORK, junio 3. (AP.)—Los probables pitchers para los juegos de hoy, jueves, son:

LIGA NACIONAL

New York en Chicago: Clyde Castleman vs. Lon Warneke.

Boston en Pittsburgh: Lanning vs. Red Lucas.

Filadelfia en Cincinnati: Kelleher vs. Schott o Paul Derringer.

Brooklyn en San Luis: Lingle Van Mungo vs. Winford.

LIGA AMERICANA

San Luis en Washington: Thomas vs. Earl Whitehill.

Detroit en Filadelfia: Eldon Auker vs. Dusty Rhodes.

Chicago en New York: Whitehead vs. Monte Pearson.

Cleveland en Boston: Geo. Blaeholder vs. Lefty Grove.

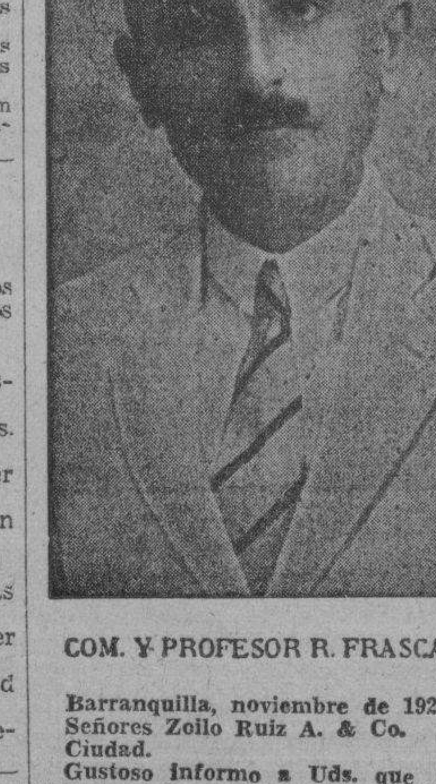

COM. Y PROFESOR R. FRASCA

Barranquilla, noviembre de 1926.
Señores Zoilo Ruiz A. & Co.
Ciudad.

Gustoso informo a Uds. que las muestras de su preparado BLENO-BLENOL, que Uds. tuvieron la bondad de enviarme, las he ensayado en mi clínica con un éxito muy satisfactorio en un caso de blenorragia que se había resistido a otros medios clínicos.

Profesor R. FRASCA.

Tres entries aparecen inscriptos en la gran carrera, en la que no habrá nada para nadie. Happy Hopes tiene un chance bueno para ganar, pero, todo su éxito dependerá de la arrancada

La gran fiesta de esta tarde en Oriental Park, será presenciada por un número muy grande de fanáticos. Los leales concurrirán como un sólo hombre porque les parece que ha pasado un siglo desde el domingo, tanto extrañan las carreras frecuentes, y el programa preparado que consta de algunos números especiales servirá para añadir interés en esta fiesta.

Y los concurrentes a la Convención Radio Philco, que llegarán hoy a nuestra capital, asistirán también para presenciar el desarrollo del quinto evento del día, que lleva precisamente el nombre de esa compañía y para el cual se ha donado un trofeo Radio Philco, consistente en un magnífico aparato de radio de dicho nombre, que irá a parar a manos del dueño ganador de dicho evento.

UN GRUPO FIRMIDABLE

Un grupo formidable se ha reunido para discutir la competencia de que estamos hablando, que tiene un premio de 360 pesos a distribuir y cuotas de 65 pesos que irán también a parar con mayor parte de aquella cantidad al dueño del ejemplar triunfador.

El «entry» del Figurín Stable se destaca en dicha carrera, a pesar de que Arctic Land cargará 120 libras, pero llevará de compañero a King-s Minstrel con sólo 110 y tras la demostración última del hijo de Royal Minstrel es de esperar que éste mejore sobre la carrera del pasado domingo.

Hay contrincantes para esa pareja. Pops Betty podrá hacer un gran papel si el track sigue secando. La hija de Bull Dog no es muy amiga del piso blando, pero en el track ligero ha hecho algunas buenas demostraciones últimamente y podrá seguir haciéndolas. Bobby Buxton, difícilmente repetirá su anterior victoria con la facilidad que lo hizo hace cuatro días, pero no es posible considerarlo descartado tras esa carrera, lo cual significa que habrá un ejemplar más de consideración.

Mucho dependerá de los jinetes. Line Drive está inscripto, pero no creemos que llegue a enfrentarse con el starter y en ese caso Pernia podrá montar a uno de los dos caballos del Figurín dando con ello mayor seguridad de victoria a dicho establo.

MASKED SMILE

La potranca de Borrajo que acaba de nombrarse puede ganar la última competencia de la tarde. Especialmente si el track no sufre una nueva alteración. Hay velocidad en la carrera con Cicero, Little Turtle, Sun Cloister y Pekin en la misma, aunque éste creemos que no anda bien de patas. Pero Masked Smile luce con tanto chance como cualquiera de los nombrados o más, especialmente si como es posible se desarrolla un combate inicial de altos quilates.

La carrera larga del sexto turno debe ser para Wandering Gold, que es el mejor de ese grupo. Ha corrido contra mejores y no creemos que pierda esa competencia. Loyal Louie parece su más destacado rival.

Nos gusta Canterwood en la cuarta, con Chancell de posible contrario, bajada bastante respecto a anteriores precios de reclamo. En la tercera, que resulta muy difícil de descifrar creemos que la carrera estará entre Exiled y Nana B.

Creemos que Toltec debe ganar la segunda y en la primera Technocrat debe vencer a los contrarios que han de oponérsele.

Un bonito programa será el que se presentará a los fanáticos hoy, en Oriental Park.

PROGRAMA DE LAS CARRERAS DE HOY

PRIMERA CARRERA: 6 Furlongs
(Para 3 años y más)
RECLAMABLE. PREMIO $135.

Yangtse	109
Vitella	115
Flying Arab	109
Old Beaut	109
Technocart	115
Sun Envoy	115

SEGUNDA CARRERA: 5 Furlongs.
(Para 3 años y más)
RECLAMABLE. PREMIO $135.

Oakwood Belle	105
Tough Umbria	110
Toltec	113
Most Wise	x108
Rock Iris	x 95
Diplomatic	103
Thipdar	x111
Phyllis Mackay	100
Elegibles:	
Allie Sholtz	x 95
Hamhecks	x105
Edward D	x105
Babble On	x100

TERCERA CARRERA: 6 Furlongs
(Para 3 años y más)
RECLAMABLE. PREMIO $135.

Starelius	x107
Exiled	x106
Kelso	x107
Berne K	116
Hydras	112
Pantagruel	116
Hana B	x 96
Mukluk	x107
Elegibles:	
Hasty Diana	105
Fannie Lou	x102
Pernoel	x106
Johnny O	x107

CUARTA CARRERA: 5 Furlongs.
(Para 3 años y más)
RECLAMABLE. PREMIO $135.

Runaway Kid	x107
Evening Chimes	107
Canterwood	x109
Queen-s Flag	x104
Polydee	112
Sky-sLimit	x107
Chancell	107
Foreign Lady	112
Elegibles:	
Mr. President	109
Aria	112
Tapir	107
Pinluk	117

QUINTA CARRERA: 6 Furlongs.
(Para 3 años y más)
HANDICTP. PREMIO: $360.
CUOTAS Y TROFEO RADIO PHILCO

Bobby Buxton	111
Line Drive	102
A Kings Minstrel	110
Pops Betty	112
A Arctic Land	120
Happy Hopes	114
B Pordina	115
C Meeting Place	110
Elegibles:	
B Pinluck	103
Seminole Queen	109
Nonpartisan	106
C Quidan	115

A Figurin Stable—Entry.
B M. San Pedro—Entry.
C Aevos Stable—Entry.

SEXTA CARRERA: 1 M. 60 Yds.
(Para 3 años y más)
RECLAMABLE. PREMIO $135.

Lawful Miss	109
Supernatural	105
Loyal Louie	114
Canterchord	112
Mint Paragon	114
Gay John	110
Lucky Kate	105
Wand ering Gold	114
Elegibles:	
Happy Lad	110
Infi-Shot	110
Charming Emma	112
Old William	110

SEPTIMA CARRERA: 5½ Furlongs
(Para 3 años y más)
RECLAMABLE. PREMIO $135.

Masked Smile	105
Little Turtle	113
Sun Cloister	115
Cicero	x110
Sholad	108
Pretty Royal	x100
Pekin	x106
Black Dreams	115
Elegible:	108

HOME RUNS DE AYER

Los players de las Grandes Ligas que batearon ayer de home run, y sus liders, son:

Goose Goslin, Tigres	1
Fox, Tigres	1
Frank Crosetti, Yankees	1

LOS LIDERS

Jimmy Foxx, Red Sox	13
Trosky, Indians	12
J. Moore, Phillies	9
Bill Dickey, Yankees	9
Goose Goslin, Tigres	8
Lou Gehrig, Yankees	8
Tony Lazzeri, Yankees	8

TOTALES POR LIGA

Liga Americana	211
Liga Nacional	200
Totales	411

Hal Schumacher superó a Davis en un duelo, 3x0

Y los Gigantes lograron vencer a los Cubs en los terrenos de Chicago por primera vez

CHICAGO, junio 3 (AP).—Por primera vez en más de un año, los New York Gigantes lograron derrotar hoy a los Cubs de Chicago en Wrigley Field, anotándole todas las carreras a Curt Davis en el primer inning para vencer con score de 3x0.

Hal Chumacher cortó la racha de tres derrotas de los Gigantes, dejando en tres hits a los Cubs. Esta fué su sexta victoria de la temporada contra dos derrotas.

Todas las carreras del New York se hicieron en el primer acto cuando después de dos outs. Leiber y Mancuso batearon dobles que empujaron a los embasados.

El score:

NUEVA YORK

	V.	C.	H.	O.	A.	E.
Moore, lf	4	0	1	4	0	0
Whitehead, 2b	4	1	1	1	6	0
Terry 1b	2	1	0	9	1	0
Ott, rf	3	0	0	3	0	0
Leiber, cf	4	1	1	1	0	0
Mancuso, c	4	0	1	6	1	0
Mayo, 3b	3	0	0	0	0	0
Bartell, ss	4	0	1	2	1	0
Schumacher, p	3	0	0	1	3	0
Totales	31	3	5	27	12	0

CHICAGO

	V.	C.	H.	O.	A.	E.
Hack, 3b	4	0	0	0	2	0
Hermai, 2b	4	0	0	2	2	0
Galan, cf	4	0	1	0	0	0
Hartnett, c	3	0	1	4	1	0
Demaree, rf	2	0	1	2	0	0
Allen, lf	3	0	0	4	0	0
Grimm, 1b	3	0	0	13	2	0
Rott, p	0	0	0	0	0	0
Jurges, ss	0	0	0	0	3	1
Englis, ss	1	0	0	0	0	0
C. Davis p	2	0	0	2	6	0
Cavarreta, 1b	1	0	0	0	0	0
Totales	27	0	3	27	16	1

Anotación por entradas:

New York . . . .300 000 000—3

Chicago . . . . .000 000 000—0

Empujadores: Leiber, Mancuso 2. Dobles: Leiber, Bartell. Double plays: Schumacher a Terry; Whitehead, Terrey a Bartell; Hartnett a Hermann: Quedados en bases: New York 5, Chicago 3. Bases por bolas: Schumacher 3, C. Davis 3. Root 2. Strike outs: Schumacher 6, C Davis 1, Root 1. Hits por Dvis 5 en 8 ing. Root o en 1; Wild: Schumacher 2 Perdió: Davis: Umpires Barr. Goetz y Remrdon. Tiempo. 1.39.

Convoca la Federación de Natación para sus Justas Nacionales de Novicios

Se ha hecho un pequeño cambio en el programa que primitivamente se había acordado. Las competencias se ofrecerán el sábado 27 del presente mes de Junio

Se convoca por este medio a todos los clubs inscriptos o no en la Unión Atlética de Amateurs de Cuba, para tomar parte en las competencias masculinas y femeninas de Natación y Diving, en la categoría de Juveniles que se celebrarán el día 27 de Junio de 1936, a las nueve de la noche en el lugar que determine la Federación, con las siguientes bases:

Primera: Estas competencias han de regirse por el reglamento de la Federación Internacional de Natación y Diving.

Segunda: Las competencias masculinas y femeninas constarán de los eventos que a continuación se detallan:

1.—150m. Relevo Medley Masculino.
2.—75m. Relevo Medley Femenino.
3—50m. Libres masculinos.
4—25m. Libres femeninos.
5.—100m. pecho masculinos.
6.—50m. pecho femeninos.
7.—20Cm. Libre estilo masculinos.
8.—10Cm. Libre estilo femeninos.
9.—100m. back stroke masculinos
10—50m. back stroke femeninos.
11—100m. Libre estilo masculinos.
12.—50m. Libre estilo femeninos.
13.—400m. Libre estilo masculinos.
14.—75m. Medley masculinos.
15.—Diving femenino.
16.—Diving masculino.
7.—Relevo 4x50 masculinos.

Tercera: Las competencias se efectuarán siguiendo el orden en que aparecen detallados los eventos en la base anterior.

Cuarta: La puntuación en dichas competencias se llevará a efecto en la siguiente forma: 5 puntos al primer lugar, tres puntos al segundo, 2 puntos al tercero y 1 punto al cuarto lugar en las competencias individuales; y ocho puntos al primer lugar, cinco puntos al segundo y tres puntos al tercero en los relevos cuando sean más de dos los clubs a competir en dicho relevo. Caso que sean dos los competidores la puntuación será de 5 y 0.

Quinta: La cuota de inscripción será de un peso m. o. por atleta, debiendo abonarse dicha cantidad en el momento de inscribirse, al Tesorero de la Federación. Solamente podrán inscribirse tres atletas de cada Club por competencia y queda prohibida la inscripción de suplentes.

Sexta: Los premios consistirán en medallas de oro, plata y bronce para el primero, segundo y tercer lugar respectivamente.

Séptima: Las eliminaciones se efectuarán el día 26 de Junio de 1936, a las cinco de la tarde.

Octava: El plazo de inscripción para estas competencias vencerá el día 28 de Junio a las 6 p. m., debiendo reunirse sin previa citación los Delegados de los clubs y la Federación en el local de la Unión Atlética de Amateurs de Cuba, el día 23 de Junio, martes, a las cinco y media p. m., para aprobar el orden de los eventos y otros acuerdos que fueren necesarios.

Novena: En las competencias de Diving regirán las mismas tiradas que el año anterior.

Federación Nacional de A. de Natación y Diving
Dr. Laureano Prado Clark,
Secretario
Vto. Bno. Dr. Genaro Suárez,
Presidente.

Tiene Ferrell siete victorias en la season

Ayer conquistó nuevamente a los Indios de Cleveland con anotación de 6 por 2

BOSTON, junio 3. (AP).—Wesley Ferrell pitcheó hoy para obtener su séptimo triunfo de la temporada, y los Red Sox de Boston derrotaron a los Indios de Cleveland con score de 6x2.

Los Indios estuvieron delante en el score y parecían triunfadores 2x1 en el séptimo, pero Johnny Allen explotó en esa entrada y un home run de J. Foxx, combinado con otros batazos, dió al equipo un éxito definitivo.

El score:

CLEVELAND

	V.	C.	H.	O.	A.	E.
Galatzer, rf	5	0	3	1	0	0
Knickerbocker, ss.	5	0	2	0	4	0
Hale 3b	4	0	0	0	4	0
Averill, cf	5	0	1	3	0	0
Trosky, 1b	4	0	0	14	0	0
Sullivan, c	4	1	1	4	1	0
Vosmik, lf	3	1	2	1	0	1
Hughes, 2b	4	0	0	1	2	0
Allen, p	3	0	1	0	3	0
Winegarner, p	1	0	0	0	0	0
Totales	38	2	10	24	14	1

BOSTON

	V.	C.	H.	O.	A.	E.
Werber, lf	2	0	0	3	0	0
Cramer, cf	4	1	1	4	0	0
Gooke, rf	4	1	2	3	0	0
Foxx, 1b	4	0	1	6	1	0
Mc Nair, 2b	4	0	0	0	2	0
Cronin, ss	4	1	1	3	1	1
Kroner, 3b	3	1	2	1	1	1
Berg, c	4	1	1	7	1	0
W. Ferrell, p	3	1	2	0	1	0
Totales	22	6	10	27	7	2

Anotación por entradas:

Cleveland . . . . .000 200 000—2

Boston . . . . . .000 100 50x—6

Empujadores: Allen 2,, W. Ferrell 2, Foxx 2 Cooke, Kroner. Doble: Galatzer, Knickerbocker, Sullivan, Cooke Foxx. Triples: Vosmik, Kromer. Sacrifice: Werber. Quedados en bases: Clevelan 11, Boston 5. Bases por bolas Allen 4. W. Ferrell 2. Strike outs: Allen: Hits por Allen 10 en 7 ing. Winegarner 0 en 0. Perdió: Allen: Umpires: Mc Gowan, Quinn y Ormsby. Tiempo: 2.02.

Con un gran rally se impuso el team de la Marina para ganar su primer encuentro

Después de verse contenidos por Silvio Romero en seis entradas, los marinos se soltaron para ganar el game. En el primer turno ganó el team del Sexto Regimiento

DON JULIO BLANCO HERRERA FUE STRUCK OUT

Fué la de ayer, una bonita tarde inaugural para el segundo campeonato de base ball que organizan las Fuerzas Armadas de la República, en el cual están envueltos los mejores jugadores amateur y semi profesionales del game.

Mucho público presenció las actividades del primer día, asistió la plana mayor de la oficialidad y se dieron dos buenos desafíos, que se decidieron por el corto margen de una carrera.

Como se había anunciado hubo paseito de todos los atletas y autoridades hasta el asta del center field, donde se izó la bandera del club campeón del año pasado a los acordes del himno «4 de septiembre». El Teniente Coronel Galindez lanzó la primera pelota. Don Julio Blanco Herrera fué el primer hitter y el teniente coronel Tabernilla recibió la primera lanzada. Como dato curioso podemos anotar hoy que Don Julio se ponchó por primera vez en su carrera como«iniciador de campeonatos», no pudiendo descifrar las curvas del teniente coronel Galindez, en tres pelotas que le lanzaron.

BANDAS DE MUSICA Y ENTUSIASMO

Durante el desarrollo del doble header anunciado, las bandas de música de los distintos regimientos, entonaron las mejores marchas y melodías, y los sextetos estuvieron en verdadera actividad entreteniendo como era debido a los aficionados. Los cornetines se hicieron también de sentir, habiéndose destacado notablemente el de la Banda de Beneficencia.

Los asistentes pasaron una tarde feliz, y los teams,—esto puede asegurarse— ofrecieron buenas demostraciones, dando la impresión de que el campeonato de este año ha de resultar altamente movido. En el primer game el team del sexto regimiento, campeón del año pasado, ganó con score de 3 por 2, y en el segundo, el conjunto de la Marina se impuso a fuerza de batazos, logrando la decisión sobre el Regimiento Martí con score de 6x5.

Fué curioso notar que los dos encuentros se decidieron en el séptimo ining, inclinándose precisamente a los teams que estaban debajo en el score al iniciarse la entrada.

EL PRIMER GAME

El primer encuentro fué movido desde su inicio al final, y, lo ganó el team del Sexto Regimiento cuando sus hombres ligaron sus batazos.

Durante distintas entradas, los bats men del Sexto Regimiento pusieron hombres en las bases y amenazaron con apoderarse del triunfo, pero, en distintos momentos surgió el doble play salvador, y eso alejó la posibilidad de la derrota para los players del Séptimo Regimiento.

Al jugarse el séptimo inning de la suerte, empero, los muchachos del 6o. Regimiento combinaron admirablemente sus esfuerzos, y transformaron su aparente derrota en victoria. Después, pusieron a Oscar Campos en el box y el veterano hurler profesional resultó un tapón feliz.

En el último inning, Linares llegó a tercera con dos outs, pero, se apuró demasiado y en lugar de dejar batear al hombre que estaba en turno, trató de empatar sensacionalmente el juego, robándose el home, con el resultado de que fué out.

Así fué como terminó el primer partido de la tarde.

VENCE LA MARINA

Horas después, ganó el team de la Marina!

Y, cosa interesante, los muchachos de Dávila se impusieron a fuerza de batazos, sacándole admirable partido al inning más flojo que tuvo el pitcher Silvio Romero, del Quinto Regimiento.

Romero abrió el game y trabajó con enorme velocidad, luciendo ganador en el sexto acto con score de 3x0, pero en el final del séptimo los Marinos se impusieron a estacazos, y metieron el triunfo en el refrigerador.

Gregorio Dávila, posiblemente el mejor outfielder del campeonato, y una de las estrellitas del base ball amateur en Cuba, disparó un buen texas-leaguer para iniciar el rally, y Estrada, Abreu, Martín y Docal lo completaron, bateando feroces líneas hasta que Romero saltó del box.

DETALLES

En este match la prmera base de la Marina, Docal, jugó admrablemente, aceptando muchos lances difíciles y Dávila, capturó buenos batazos en el outfield.

Julián García, comenzó wild, pero después se arregló y al final estaba intransitable.

Mañana se dará otro doble header apareciendo la Marina contra el Regimiento Sexto en el primer turno, y la Policía con el Séptimo Regimiento, después:

GALIANA

Los scores fueron:

REGIMIENTO 7

	V.	C.	H.	O.	A.	E.
Martínez, ss	3	0	1	2	3	1
Valdés, lf	4	0	0	3	0	0
Cabrera, 3b	4	0	1	0	3	1
Linares, cf	4	1	1	0	0	0
González, c	4	0	0	3	1	0
Menocal, ss-2b	4	1	1	2	3	0
Morales, 1b	3	0	1	13	0	0
Sánchez, rf	3	0	0	1	0	0
Fawler, p	3	0	0	0	4	0
Valiente xxx	1	0	0	0	0	0
Fuente, a	0	0	0	0	0	0
González, 2b	0	0	0	0	0	0
Totales	33	2	5	24	14	2

REGIMIENTO 6

	V.	C.	H.	O.	A.	E.
S. Alfaro, lf	3	0	1	1	0	1
J. Alfaro, ss	4	0	0	4	2	0
P. Gutiérrez, c.	3	0	0	7	1	0
R. Puig, cf	4	0	1	3	0	0
P. Veitia, 3b	3	0	1	0	1	0
R.Fraga, 2b	4	1	2	3	5	0
J.Acosta, rf	4	1	3	0	0	1
O.Ruíz 1b	2	0	0	9	0	
R.Ferrer, p	0	0	0	0	1	0
A. Calderón, x	1	0	0	0	0	0
R.Ramírez, xx	0	1	0	0	0	0
O.Campo, p	0	0	0	0	1	0
Totales	28	3	8	27	11	5

Anotación por entradas:

Regimiento 7 . . . .010 000 100—2

Regimiento 6 . . . .000 000 30x—3

Empujadores. Morales, S. Alfaro. Dobles: R. Puig. Triple: R. Linares. Sacrifice: S. Alfaro, Veitia. O. Ruíz, Bases robadas: Veitia, Linares, Ramírez. S. Alfaro. Double plays: E. Martinez a J. Menocal; J. Menocal a G. Morales. Struck outs: Ferrer 3, Fawler 2, O. Campos 2. Bases por bolas: Ferrer 0, Fawler 4, O. Campos 0; Passed ball. P. Gutiérrez: Wild: Fawler. Tiempo: 2. Umpires. Borroto, del Rel. Anotador: J. Fránquiz. Observaciones: Hits a Ferrer: 5 en 7 ing y 26 vb; x bateó por Ferrer en el 7o. xx corrió por Calderón xxx bateó por Martínez en el 8o. Ganó: Ferrer.

REGIMIENTO 5

	V.	C.	H.	O.	A.	E.
Rojas, ss.	3	1	0	0	2	1
S. Monal, cf	3	0	0	0	0	0
F. Rojas, lf	4	0	1	2	0	0
J.Martínez, 2b	4	1	1	1	1	0
A. Bonachea, 2b	4	0	0	4	1	0
V. Arteaga, 1ra	2	2	1	12	0	1
A. Echenique rf	4	0	1	2	0	1
P. González, 3b	4	1	1	2	5	1
S. Romero p	2	0	0	0	2	0
Guerra, cf	1	0	0	1	0	0
Fajardo, p	0	0	0	0	0	0
Totales	31	5	5	24	11	3

MARINA

	V.	C.	H.	O.	A.	E.
J. Dávila, rf	3	1	2	2	0	0
P. Castillo, ss	5	1	1	3	10	0
J. Estrada, 2b	4	1	1	3	2	0
M. Abreu c	4	1	1	6	1	0
R. Vega, 3b	4	0	4	1	0	1
L. Martín, cf	4	1	1	1	0	0
E. García, lf	3	0	0	1	0	1
M. Docal, 1b	3	0	2	10	0	0
J. García p.	2	1	0	0	1	0
Totales	32	6	8	27	14	2

Anotación por entradas:

Regimiento 5 . . .002 000 102—5

Marina . . . . . .000 000 60x—6

Empujadores: Rojas, González, Castillo, Abreu 3, Docal, Echenique. Dobles: Abreu. Triple: Docal; Sacrifice Romero. Bases robadas: Rojas, González, Martínez Arteaga. Double plays: Castillo a Estrada a Docal. Struckouts García 6, Romero 4, Fajardo 0. Bases por bolas García 3. Romero 4, Fajardo 0, Dead balls Romero a González, Fajardo a Dávila. Tiempo: 2h. Umpires: Chacón y de Rel. Anotador: Julio Fránquiz, Observaciones: Hits a Romero: 7 en 6 y un tercio y 26 vb. Perdió: Romero.

Buen programa de natación en la Liga Social

Las competencias sociales prometen resultar de gran interés por darse los sábados

En la noche del martes 2, se reunió la Comisión de Natación y Diving de la «Liga Social de Amateurs de Cuba», con el objeto de confeccionar el programa de las competencias del deporte, en el presente verano, y celebrar previamente un cambio de impresiones con la representación de los clubs que practican la natación.

Asistieron representantes de las entidades «Miramar Yacht Club», «Casino Deportivo de la Habana», «Vedado Tennis Club», y «Y. M. C. A.»

Se acordó que las competencias se efectúen en las fechas siguientes:

Novicios: 4 de Julio.
Junior: 1 de Agosto.
Senior: 5 de Septiembre.

En principio está acordado el siguiente programa:

NOVICIOS

Libre: 50, 100, 150 y trescientos.
Pecho: 150.
Espalda: 75.
Medley Swim: 75.
Relevos: Libre, (4x100); Pecho, (4x50) y Espalda (4x50).
Diving: 3 metros.

JUNIOR

Libre: 100, 200 y mil.
Pecho: Trescientos.
Espalda: doscientos.
Medley Swin: ciento cincuenta.
Relevos: Libre, (4x100); Pecho, (4 por 100); Espalda. (4x50).
Diving: 3 metros.

Las competencias de la categoría Senior, se determinarán próximamente.

Se dará copa al equipo ganador, con medallas a los atletas, así como a los coachs.

En el más breve plazo se publicará la convocatoria para novicios.

LIDERES EN LAS MAYORES

LIGA NACIONAL

Batting:

Terry, Gigantes, .426; S. Martin, Cardenales, .386.

Carreras:

Pepper Martin, Cardenales, 40; J. Moore, Phillies, y Vaughan, Piratas, 38 cada uno.

Empujadores:

Medwick, Cardenales, 46; Melvin Ott, Gigantes, 38.

Hits:

Jordan, Bees, 67; Medwick, Cardenales, 66.

Dobles:

Herman, Cubs, 20; Medwick, Cardenales, 17.

Triples:

Goodman, Reds, 7; Riggs, Reds; Camilli, Phillies, 6 cada uno.

Home runs:

J. Moore, Phillies, 9; Melvin Ott, Gigantes, 7.

Bases robadas:

Pepper Martin, Cardenales, 8; S. Martin, Cardenales, 7.

Pitching:

Harry Gumbert, Gigantes, 5-1; Dizzy Dean, Cardenales, 9-2.

LIGA AMERICANA

Batting:

Sullivan, Indians, .413; Di Maggio, Yankees, .382.

Carreras:

Gehrig, Yankees, 54; Gehringer, Tigres, 43.

Empujadores:

Dickey, Yankees, 50; Trosky, Indians, 45.

Hits:

Gehringer, Tigres, 66; Lewis, Senadores, 63.

Dobles:

Gehringer, Tigres, 17; Di Maggio, Yankees, 16.

Triples:

Dickey, Yankees; Clift, Browns, 7 cada uno.

Home runs:

Foxx, Red Sox, 13; Trosky, Indians, 12.

Bases robadas:

Powell, Senadores, 10; Werber, Red Sox, 9.

Pitching:

Monte Pearson, Yankees, 8-1; Lefty Grove, Red Sox, 7-1.

M.E.C.D. 2016

INTERESANTES CARRERAS DE AUTOS EL SABADO EN EL STADIUM TROPICAL

(PAGINA DIECISEIS)

EMPATARON LOS SENADORES DEL WASHINGTON CON EL DETROIT TIGRES EN EL CUARTO LUGAR

SPORTS DIARIO DE LA MARINA SPORTS

AÑO CIV LA HABANA, JUEVES, 4 DE JUNIO DE 1936 PAGINA QUINCE

Amateur Aces

—Tino espera triunfar...
—Niño Corbo no juega más.
—Más socios en el Náutico.

(Por DAN)

TINO ARGIMON, que con el tiempo ha ido demostrando que es uno de los managers de base ball amateur más preparados del ambiente, tiene la impresión de que «la travesía se le hará más difícil a la Acción Republicana en el futuro»... Tino dice que la armonía del team de la Acción no es la misma de su equipo, y dice que esto será un handicap muy grande que tendrá que eliminar el club de Peláez si desea triunfar... Incidentalmente, el nombre de Tino continúa barajándose con fuerza por el caching de base ball y foot ball en el «come back» de los Caribes.... Habiendo sido en sus días universitarios un auxiliar feliz de los equipos de basket y base ball, y la estrella más destacada del gridiron, Tino tiene ganado galones suficientes para aspirar a uno de esos puestos... Hablando de la Liga Social, parece que el «Niño» Corbo no jugará más del equipo de la Acción Republicana restando al team de Peláez un hitter formidable y un gran fildeador.... Niño Corbo quisiera poder ingresar enseguida en el equipo del club Regla, pero, el pacto de la Liga y la Unión le obligan a esperar un año....

Alfredo Consuegra, que en sus días fúe uno de los catchers más inteligentes que ha tenido el amateurismo, se hizo cargo el martes último de la novena de pelota del Vedado Tennis Club, pasando Ramiro González al puesto de trainer... Si Alfredo imprime a los Marqueses ese juego pimentoso de que hizo gala cuando formó batería con Toñito Casuso, Rocamora, Ravena y los demás, el team azul volverá a meterse e nla lucha por el pennant.... Mientras dure la ausencia de Escobar, que tiene un tobillo en malas condiciones, el nuevo manager tendrá un problema grave a resolver.... Los azules tienen en estos instantes varios hombres en las sidelines: Escobar, Néstor Mendoza, y Ricardo Morales.... Enrique Cartaya, star-center del team del basket ball del club Hispano, se encuentra recluído en la clínica «La Inmaculada» del Vedado, recuperando su salud después de una feliz operación... El baseball dominical, incidentalmente, es una ley en Campo Armada todos los domingos.... Y Julito Fernández insiste en afirmar que es el slugger del grupo competidor.... Los Tigres proyectan con entusiasmo su verbena del próximo mes de julio.

La «Casa Harris» sigue representando en Cuba a la Spalding, excelentes productos de sports.... Y su team de pelota piensa dar mucho que hacer en el campeonato de base ball que se juega en el hoyo de Marina y 23.... Se nos informa que la Liga Social descalificará, como la Unión Atlética a todo atleta amateur que compita en el campeonato comercial que se celebra en el hoyo... Y prohibirá también, como la Unión, que sus atletas tomen parte en el campeonato de las Fuerzas Armadas.... La Marina constitucional ha dado órdenes oportunas para que todos los atletas que tiene compitiendo en distintos teams, retorne al conjunto representativo de la Armada.... Esto robará a la Escuela de Comercio a dos grandes players: Remigio Vega y M Docal Y al Fortuna otros dos importantes: Estrada y Julián García... Con el retorno de Miguelín López al equipo del club Cubaneleco, el team de los eléctricos podrá mejorar aún más y ahora volverá a lucir con chance de triunfo.

La Junta directiva del club Náutico de Marianao, celebró una importante reunión el martes por la noche y acordó aceptar 122 inscripciones nuevas, rechazando 13... Esto eleva a mas de novecientos el número de socios que ya tiene el club ... El Náutico incidentalmente, tiene ya sus servicios de señoras y caballeros en función, pero, esto no ha detenido a sus organizadores y todavía se mantiene en vigor la cuota primitiva, así como se continúan los trabajoos de mejoras que han de hacer del Náutico, el club favorito del verano... Perico Miranda, coach de natación del Casino Deportivo está loco buscando competencias, y dice que éste año solo podrán hacerle resistencia en los novicios. ....

Enorme entusiasmo existe entre los fanáticos del deporte y del baile para el gran baile que tendrá lugar el sábado veinte de los corrientes en el roof garden del hotel Plaza, en honor de Cuca Gómez Goca, la notable atleta cubana, ganadora del concurso de simpatía baskebolística de la Revista Carteles y de sus nueve damas de honor.

Indiscutible estrella en los deportes femeninos, Cuca Gómez Roca, es al propio tiempo una de nuestras deportistas que cuentan con más simpatías en la afición. Por lo tanto no es de extrañar que tanto sea el interés por acudir en la noche del sábado veinte a rendirle tributo de admiración y afecto por parte de los fanáticos del deporte.

En esa fiesta, que resultara de una extraordinaria magnitud, será coronada Reina de Simpatía Cuca Gómez Roca. Así mismo en ella se entregarán los premios alcanzados por la destacada atleta del Club Atlético de Cuba, y eficiente entrenadora del colegio Estrella y por sus nueve damas de honor, las señoritas Estela Morera, Margot Foyo, Nena Gutiérrez, Olga Palacio, Carlota Valea, Pouppe Puig, Adriana Moenck, Margarita Canter y María Poch.

Grandes atractivos están siendo preparados para esta fiesta que será amenizada por tres famosos conjuntos musicales. Para los detalles de organización, así como distribución de invitaciones etc, ha sido designado un comité de damas, integrado por las señoritas Zeida y Elena Adam, Martha Moenck, Montica Escarpeter, Mercedes Otazo, María A. Pérez, Fela Felegri y Raquel Lanz.

LOS SEIS DE LA FAMA

Player	J.	V.	C.	H.	Ave.
Terry, Gigantes	25	63	13	26	.413
Sullivan, Indians	29	96	13	39	.406
S. Martin, Cards	30	105	27	42	.400
Di Maggio, Yanks	28	136	33	52	.382
Medwick, Cards	43	182	25	68	.374
Gehrig, Yankees	45	174	55	63	.362

Un entusiasmo grande tienen los remeros del Náutico de Varadero para las regatas de Cienfuegos

El Buffalo Estévez se propone sacar otro crew de fuerza para aspirar at triunfo en las competencias. En la Perla del Sur hacen también los mejores preparativos

(Por RUBEN OTERO)

Muy entusiasmados se encuentran los remeros de Varadero para la apertura de la temporada el próximo mes en aguas de Revienta Cordeles.

Todavía Luis Estévez no tiene seleccionado su cuatro oficial junior.

Mañana y tarde salen a practicar en la bahía de Cárdenas tres canoas de novicios, soportando los muchachos unas severas prácticas, como las que sabemos el Búffalo impone siempre a sus discípulos.

En la actualidad los juniors que tienen más oportunidad de obtener puesto en el «uatro» varaderista son los siguientes: Manolo y Alejandro Peña, Alfonso Cueto, Frank Larrieu, José Prieto, Humberto Abrahante, de la Fé y otros.

Ha ingresado nuevamente en las filas el popular Félix Mondéjar, quien representó importante papel en las competencias del año pasado.

Rojas, un magnífico prospecto, es probable no pueda remar, por prescripción médica.

Los seniors ya están remando, formando el crew el maravilloso Manolo Prieto, uno de nuestros mejores trokes del momento, Juanito Laffont, Charles Simms, Luis Rubio y el pimentoso Felipe Hernández, timonel.

El día siete los varaderistas comenzarán a entrenarse en Varadero.

EL CLUB NAUTICO LLENO.—El Club Náutico de Varadero, la muy exclusiva sociedad que preside el señor José Fermín Iturrioz y que dirige con tanto acierto el ingeniero Raúl Castro, es el punto de reunión de distinguidas familias habaneras en estos días.

La simpática presencia de nuestro buen camarada Raúl Busto en la administración del club es una garantía, pues se trata de persona amable y muy bien relacionado.

Semanalmente afluye al Náutico selecto y numeroso conjunto de familias de la Habana, Matanzas y Cárdenas.

A pesar de no haberse inaugurado aún la temporada oficial, aquella sociedad vive sus mejores días.

DESDE CIENFUEGOS.—Tenemos interesantes noticias de la Perla del Sur, suministradas por el joven Raúl Hernández, miembro del Comité de Regatas del Cienfuegos Yacht Club.

En la bella ciudad donde la pluma galana de Obdulio García es timbre de gloria, se hacen preparativos para las grandes regatas de julio.

El alojamiento es una de las cosas que más preocupan a los cienfuegueros y al efecto, este año ellos superarán su siempre ponderada hospitalidad.

La prensa deportiva tendrá confort y para contentar a los chicos del cuarto poder, se organizarán algunos eventos atractivos.

El Yacht de Cienfuegos cuenta con unos diez remeros; pero la sociedad está confrontando problemas con la canoa inglesa, que tiene una porción de años y realmente necesita relevo.

Gracias a la gentileza del Habana Yacht Club esperamos que pronto los sureños puedan resolver el asunto del shell.

ASOCIACION AMERICANA

		C.	H.	E.
Columbus . . .	000 312 000—	6	11	1
Louisville . . .	000 000 011—	2	10	1

Baterías: Stout y Chervinko; Shaffer, Marrow, Holley y Thompson.

		C.	H.	E.
Minneapolis .	010 104 212—	11	14	3
Milwaukee .	013 000 200—	6	9	1

Baterías: Hauscher y George; Johnson, Ulrich, Braxton y Brenzel.

Vencieron los Atléticos al Detroit Tigres

Chad Kimsey explotó en el octavo inning, dando lugar a la derrota de los Tigres

FILADELFIA, junio 3. (AP.) —Los Atléticos de Filadelfia empataron la serie con los Tigres de Detroit, derrotándolos con score de 11 por 7 en el segundo game de la misma.

Un rally de cinco carreras en el octavo, cuando el relief pitcher Chad Kimsey explotó, dió a los Atléticos el triunfo. Pete Fox y Goose Goslin pegaron home runs, pero, de nada valieron.

El score.

DETROIT

	V.	C.	H.	O.	A.	E.
Fox, rf	4	1	1	0	0	1
Cochrane, c	5	0	0	4	0	0
Gehringer, 2b	4	1	1	4	3	1
Goslin, lf	4	2	3	1	0	0
Simmons, cf	5	2	2	3	0	0
Burns, 1b	4	1	1	11	1	1
Rogell, ss	2	0	1	3	3	0
Owen, 3b	5	0	1	0	2	0
Sorrel, p	0	0	0	1	1	0
Lawson, p	2	0	1	0	1	0
Walker, x	1	0	0	0	0	0
Kimsey, p	0	0	0	0	1	0
White, x x	1	0	0	0	0	0
Totales	37	7	11	24	12	3

x bateó por Lawson en el 8o.
xx bateó por Kimsey en el 9o.

FILADELFIA

	V.	C.	H.	O.	A.	E.
Kinney, 1b	5	1	1	6	0	0
Warstler, 2b	4	1	2	3	4	0
Moses, cf	4	0	3	4	0	0
Puccinelli rf	4	2	0	2	0	0
Higgins, 3b	4	3	4	0	0	0
Johnson, lf	4	1	1	5	0	0
Niemiec, ss	4	2	2	2	2	0
Moss, c	2	1	1	5	0	1
Ross, p	2	0	0	0	0	0
Mailko 2b	1	0	0	0	0	0
Dietrich, p	2	0	0	0	0	0
Totales	36	11	14	27	7	1

z bateó por Ross en el 6o.

Anotación por entradas:
Detroit . . . . . 000 130 003— 7
Filadelfia . . . . .211 000 25x—11

Empujadores: Rogell, Fox, Goslin 2, Simmons, Owen 2, Higgins, Pucinelli, Johnson Warstler, Niembiec 3, Moss 2. Dobles: Simmons, Gehringer, Moses, Higgins 3. Triples: Moses. Home runs: Fox, Goslin. Bases robadas: Higgins. Sacrifices: Warstler, Moss, Moses. Double play: Warstler a Finney. uedados en bases: Detroit 11, Filadelfia 11. Bases por bolas por Sorrell 1, Lawson 2, Kimsey 4, Ross 5, Dietrich 3. Strike oust: Sorrell 1, Lawson 2, Roos 1, Ditrich 3. Hits por Sorrel 8 en 2 y un tercio ing, Lawson 4 en 4 y dos tercios; Kimsey 2 en 1. Ross 5 en 5. Dietric 6 en 4: Wild Kimsey 2. Ganó: Dietrich. Perdió: Lawson. Umpires: Basil, Kolls y Moriarty. Tiempo 2,18.

Joe Pedroso, conquistador por la vía del knock-out sobre el "Baby Oriental", frente a Johnny Cruz

Se trata de saber si Pedroso es en realidad un boxer de primera, y por eso se le pone a Cruz, que viene con un gran cartel de Europa en donde ha peleado bien poz buen tiempo

Frank Steinhart, Jr., ganó el domingo la competencia de tiro de platillos en el Club de Cazadores del Cerro, ganando el reloj de oro, premio donado por el señor Jesús Capín, trofeo del que está haciendo entrega en esta foto, al vencedor, el doctor Manuel Porto Castañeda, «el hombre de más labia» en esa entidad cinegética; razón por la que casi se le ha «nominado» como «Entregador oficial de premios». Observe el lector la sonrisa de Steinhart, la cual es producida por una frase de doble sentido que hizo el doctor Porto.

Johnny Cruz es el señor que ha sido seleccionado para que nos acabe de demostrar de una vez si en realidad este formidable Joe Pedroso que hace poco venció por knockout a Baby Oriental es tan bueno como se ha dicho y como ha probado demostrar.

Johnny Cruz hace más de tres años que no pelea en Cuba. No obstante, su carrera en Europa posiblemente ha sido la más brillante de todas las que han logrado los pugilistas cubanos que invadieron el viejo Continente.

Le hemos visto entrenar en los últimos días y nos ha parecido formidable. Está mucho más recio, pegando mejor y su escuela ha mejorado en un cincuenta por ciento. Posiblemente este joven y magnífico atleta junto con Chocolate son las dos figuras de mayor atracción. Respecto a su contrario, es un hombre que posee un punch decisivo, que está lleno de ambición, que se ha propuesto escalar la cima del boxeo y no ha reparado en el contrario que se le ha buscado.

Aquí en Cuba se está pensando muy seriamente importar a un verdadero campeón para que los fans se den el gusto de ver a un cubano frente a una de esas maravillas y esta es una oportunidad que se le presenta a esos dos muchachos que van a combatir el próximo sábado en la Arena Cristal.

Joe Pedroso subirá al ring según se nos ha asegurado dentro del peso que Johnny Cruz le ha exigido. Queremos decir, que aunque Johnny le conceda dos o tres libras, no obstante tendrá que andar por los alrededores de la división featherweight.

Es uno de los atractivos mejores que se nos ofrecen. Johnny vhelve a su patria y necesita demostrar un gran cartel. El lo posee, pero aquí no son pocos los que se figuran que el muchacho está demasiado anunciado cuando en realidad está menos de lo que bien merece.

Será como dejamos dicho, peso libre, pero naturalmente aunque Johnny le concederá ventaja, no por eso irá a fajarse con un elefante. Queremos verlo como contrario de mayor peso, de más altura, de más alcance y en fin, con un hombre que nos deje ver bien claro lo que podemos esperar de él. Johnny Cruz es una atracción formidable y tal vez después del sábado se convierta en el imán más poderoso que salve nuestro boxeo.

SIXTICO MORALES C RAMON MOLINA.—No cojerá por cierto en el semi-final el señor Sixtico Morales mangos bajitos como sucedió el pasado sábado. Tiene que pelear con Ramón Molina que embarca la semana próxima para New Uork y que se ha estado preparando admirablemente. Molina es uno de los hombres más peligrosos que pueda haberse buscado para Sixtico. Naturalmente que Morales ha venido desarrollando una potencia dinámica, pero no se olviden que en el ex soldado tiene a uno de los más poderosos rivales, un hombre que él no puede naquear y que en cambio él: Molina le sobra punch para acabarlo.

No se hagan ilusiones los fans. Molina va decidido a llevarse en su libro de record una victoria sobre Sixtico. Esto levantará mucho su cartel. Esta pelea de una atracción enorme puede servir de star bout en cualquier momento.

Vamos pues a ser testigos no de uno sino de dos star bouts. Sixtico posiblemente pese unas 139 libras y Molina pesará alrededor de ciento cuarenta Es muy diferente la pelea, estando los dos muchachos en esos pesos. Hemos de gozar lo indecible de bout que repetimos, puede ser catalogado como un star bout en cualquier momento.

ENTRE CAZADORES

—Un premio del Capitán Cruz, para platillos.
—Germán Muñiz, dona el premio del tiro de pichón.
—Reglas para el tiro de dobletes en el «skeet».

Para el próximo domingo se anuncian cinco grandes competencias en el Club de Cazadores del Cerro. Es la oncena jornada de la actual temporada, la cual está batiendo todos los records.

Esta vez los premios son de primera. En el tiro de platillos hay como premio el trofeo que dona el capitán Pablo Cruz, y ya sabemos cómo se las gasta el «Capi». El año pasado donó un venado de bronce, casi de tamaño natural, que fué la admiración de todos los tiradores. También es verdad que defendió a punta de escopeta, e hizo lo que Juan Palomo, ganándolo con el magnífico score de 50 de 50, marca que no se registra todos los domingos, sino de tarde en tarde. El premio que dona para el domingo, también es una preciosidad, pero como el año pasado, Cruz hará lo posible por ganarlo. Sépanlo, pues, desde ahora, todos los tiradores que vayan a optar por el trofeo.

En el tiro de pichón, por la tarde, se optará por el premio de Germán Muñiz, el más feliz de los amantes del tiro que pisan los predios del Lucero.

En el tiro de revólver, como premio, hay una bonita medalla que dona Vilardebó y Riera. Lo vimos el domingo en manos del señor Pepe Ovies, y por eso garantizamos que es un bonito premio.

El premio para el tiro de skeet, lo dona la Compañía Armera de Cuba. Y el rifle lo ha proporcionado Carlitos Sauvalle, que también será uno de los que lo disputarán, y con grandes probabilidades de llevárselo, pues está tirando muy bien.

Y ahora seguimos con las Reglas del Tiro de Skeet:

TIRO DE DOBLETES

8.—9 menos de que el tirador lo advierta de otro modo al referee, deberá tirar el primer tiro al platillo que va y el segundo al que viene.

Si el tirador al tirar los dobletes violase la regla número 3, «posición de tiro», en el primer platillo, el referee puede declarar ese primer platillo errado, pero esta violación de la regla número 3, no tine aplicación sobre el segundo platillo del bolete.

A.—En caso de defecto del arma o del cartucho después del primer tiro de cualquier doblete, el tirador podrá tirar otro doblete.

El resultado de su primer tiro del primer doblete se sumará al resultado de su segundo tiro del segundo doblete.

B.—Si al tirador se le tira el primer platillo roto (el que va) de cualquier doblete, se le disparará otro doblete que será el que determine su score.

C.—Si al tirador se le tirara el segundo platillo de un doblete, o sea «el que viene», roto, se le hará tirar otro doblete, que será el que determinará su score, con la condición de que si tiró el primer tiro de su doblete original el resultado de éste será sumado al segundo tiro de su segundo doblete. El tirador puede rehusar el tirar un doblete en el cual los dos platillos salen rotos. En caso de que choquen dos platillos antes de que el tirador les haya tirado, se le tirará otro doblete que determinará su score. Si un fragmento del primer platillo de un doblete correctamente roto chocase y rompiese el platillo que entra antes de que el segundo tiro fuera disparado, se considerará lo mismo que si se rompieran los dos platillos con un solo tiro.

D.—Si el tirador rompe los dos platillos de un doblete con su primer tiro, se le dará otro doblete, contándole como roto el primer platillo o sea «el que va», el cual será agregado al resultado de su segundo tiro, «el que viene» de segundo doblete.

E.—Si el tirador rombe un platillo equivocado con su primer tiro, esto es, si debiendo tirar al platillo que va, rompe el que viene o viceversa, este platillo le será contado errado, haciéndosele tirar otro doblete, en el cual se agregará solamente el resultado del segundo tiro al errado del primer tiro en el doblete original.

NOTA.—Todos los dobletes que haya que repetir, el tirador tirará dos tiros bajo las condiciones corrientes en los dobletes. Si el tirador, que tiene que repetir un doblete para establecer un score en el platillo que viene, o sea el segundo, rompiera ambos platillos con un solo tiro o rompise el platillo que viene con su primer tiro, tendrá que repetir el doblete.

ANUNCIA LA LIGA NACIONAL BUENOS JUEGOS PARA ESTA SEMANA EN SUS TERENOS

La Liga Nacional de amateurs tiene muy buenos juegos señalados para esta semana, esperándose por todo el mundo que tanto los terrenos del Vedado Tennis Club, como los de Regla Park, se vean altamente concurridos.

EN EL VEDADO TENNIS.—El orden de juegos del Vedado Tennis es interesante. En el turno de apertura tendremos al team del club Cubaneleco jugando con el Yara que el lomingo pasado ofreció una buena exhibición ante el Atlético, y en el segundo actuará el team del Atlético de Cuba, con una sorpresa en su line up, frente al Teléfonos.

EN REGLA PARK.—El doble header de Regla es de mucha importancia, y ha de variar, con toda seguridad el estado de lo clubs.

A primera hora jugarán los Marqueses del Vedado con el team del Hershey, y después se enfrentarán los Blanqui-Negros del Fortuna con el Regla, que promete ofrecer una impresionante exhibición.

En este field el primer match comenzará a las dos menos cuarto.

EN LAS GRANDES LIGAS

RESULTADO DE LOS JUEGOS CELEBRADOS AYER

LIGA NACIONAL

Boston, 4; Pittsburgh, 3.
San Luis, 7; Brooklyn, 3.
New York, 3; Chicago, 0.

LIGA AMERICANA

Ney York, 11; Chicago, 1.
Filadelfia, 11; Detroit, 7.
Washington, 7; San Luis, 4.
Boston, 6; Cleveland, 2.

ESTADO DE LOS CLUBS

LIGA NACIONAL

	G.	P.	Ave.
SAN LUIS	29	14	.674
New York	26	17	.605
Pittsburgh	22	21	.512
Chicago	20	21	.488
Boston	21	24	.467
Cincinnati	20	23	.465
Brooklyn	18	27	.400
Filadelfia	18	27	.400
Totales	174	174	

LIGA AMERICANA

	G.	P.	Ave.
NEW YORK	31	14	.687
Boston	28	18	.609
Cleveland	24	19	.558
Detroit	24	22	.522
Washington	24	22	.522
Chicago	20	22	.476
Filadelfia	14	28	.333
San Luis	12	32	.273
Totales	177	177	

JUEGOS SEÑALADOS PARA HOY

LIGA NACIONAL

Brooklyn en San Luis.
New York en Chicago.
Boston en Pittsburgh.
Filadelfia en Circinnati.

LIGA AMERICANA

Boston en Cleveland.
Detroit en Filadelfia.
Chicago en New York.
San Luis en Washington.

Empataron los Senadores en el cuarto lugar

Derrotaron a los Browns de San Luis por segunda vez consecutiva en la serie

WASHINGTON, junio 3. (AP)—Los Senadores empataron hoy en el cuarto lugar de la Liga Americana con los Tigres de Detroit derrotando a los Browns de San Luis con score de 7x4, mientras los Tigres perdían con el Filadelfia.

Esta fué la segunda victoria de los Senadores sobre los Browns en la serie.

SAN LUIS

	V.	C.	H.	O.	A.	E.
Lary ss	2	2	0	2	5	0
Clift, 3b	4	1	1	0	3	1
Salters, lf	4	0	1	4	0	0
Bottomley, 1b	3	0	1	8	0	1
Bell, rf	4	0	1	1	0	0
West, cf	3	0	0	2	0	0
Hemsley, c	4	1	1	4	0	0
Carey, 2b	4	0	1	3	3	1
Knott, p	2	0	0	0	2	0
Van Atta, p	1	0	0	0	0	0
Pepper, x	1	0	1	0	0	0
Colemán, xx	1	0	0	0	0	0
Totales	33	4	7	24	13	3

x bateó por Van Atta en el 9o.
xx bateó por Lary en el 9o.

WASHINGTON

	V.	C.	H.	O.	A.	E.
Powell, cf	5	1	2	2	0	0
Lewis, 3b	5	0	1	2	1	0
Myer, 2b	2	3	0	1	7	0
Stone, lf	3	2	1	0	0	0
Travis, rf	4	0	2	1	0	0
Kuhel, 1b	4	0	2	11	0	0
Kress, ss	4	0	0	2	2	0
Bolton, c	4	0	0	8	1	0
Newson, p	4	1	0	0	0	0
Totales	35	7	8	27	11	0

San Luis . . . . . .100 000 120—4
Washington . . . .103 020 10x—7

Empujadores: Solters, Stone 2, Kuhel 3, Krees, Carey, Bell 2. Dobles: Powell, Bottomley; Hemsley. Triples: Carey. Quedados en bases: San Luis 7 Washington 7. Bases por bolas: Knott 2, Newson 5, Van Atta 1. Strike outs Van Atta 2, Newson 8. Hits por Knott 7 en 5, Van Atta 1 en 3. Wild: Newson, Balk: Newson. Ganó: Newson. Perdió: Knott. Tiempo: 2.01. Umpires Hubbard ,Dinnen y Geisel.

MITIN DE OFICIALES DE BASKET BALL, HOY

Para hoy jueves, a las ocho y media de la noche, están citados los miembros de la Asociación Nacional, de Oficiales de Basket Ball de Cuba, quienes celebrarán un importante «mitin» en los salones de la Asociación Cristiana de Jóvenes.

Francisco de P. Muñoz, presidente del círculo de oficiales del basket ball, es quien hace la citación, rogando puntual asistencia a los señores Otilio Campuzano, Raúl Canosa, Ramón Azcárate, Raúl Argüelles, Bernabé Pichardo, Joaquín Valdés Orta y Julio Fernández, todos de la Asociación y al señor José Angel Sordo, presidente del Comité de Examen de la iniicada entidad.

TOPICOS FUTBOLISTICOS

Por PETER

—Los juegos del domingo.
—Cuidado con los «patines».
—Acuerdos de la Federación.

Muy laboriosa resultó la última reunión del Comité Directivo de la Federación de Futbol de la Habana celebrada en la noche del pasado martes. Hasta cerca de las once estuvieron los «solones» del futbol, tratando sobre los asuntos de actualidad. La siguiente nota oficial que publicamos a continuación, dará una idea de lo mucho que trabajaron dichos señores.

Al final de dichos acuerdos, aparece el gran programa de juegos que se desarrollará el próximo domingo en el gran Stadium Cerveza Tropical, escenario de la segunda jornada de la última vuelta del Campeonato Regional de 1936, y en la que hay el aliciente grande de que juegan los dos teams que están disputándose el primer lugar. Lo que quiere decir, que si algunos de ellos patina, ya sea la Juventud o ya el Deportivo Centro Gallego, «se revolverá el avispero». Si pierden los galleros la cosa se pondrá de fabada a la asturiana, pero si son los «toros» los que salen derrotados, entonces vendrá un empate sensacional... y sabe Dios lo que suceda después.

(--)

—Impartirle nuestra conformidad a los acuerdos adoptados po rel Subcomité Directivo en su sesión ordinaria celebrada el día primero de los corrientes.

—Reconsiderar el acuerdo número diez de la sesión ordinaria anterior, que trata de la descalificación impuesta al jugador José Ordás García, del Nacional F. C., por cuanto que, por las averiguaciones hechas, este Comité pudo comprobar que otros jugadores que desconocen sus nombres por no haberse hecho actas de partidos se desplazaron a jugar en el equipo no federado, en el partido celebrado el día 20 de Mayo pasado, y aceptando además, los descargos hechos por el Nacional F. C., en su escrito de fecha 30 del mismo mes, en donde nos demuestra que no había podido avisar al jugador antes mencionado, se acordó por unanimidad levantar el castigo impuesto al atleta de referencia por las razones que dejamos expuestas, pero nunca porque no haya tenido razón esta Federación para imponerle el castigo que acaba de dejar sin efecto.

—Se conoció de una atenta comunicación enviada por el señor Pablo Ferré-Elías despidiéndose de todos los miembros de la Federación, al embarcarse en la tarde de hoy para la República del Salvador.

—Complacer en su petición al jugador José Alonso Pérez, accediendo al indulto total del castigo que se le había impuesto con fecha 13 de Enero, por el término de seis meses, al haberse desplazado a jugar en equipos no federados, en vista del precedente sentado por esta Federación, ya que dicho atleta nunca había sido descalificado por nuestro organismo.

—Se aprobaron las siguientes altas de jugadores: Por el Club Cultural, Santiago Couto, y por el Racing F. C., José Oscar Alvarez García y Alfredo Rodríguez Miguélez. También quedaron aprobadas las siguientes altas de jugadores juveniles: Por el Olimpia S. C., Roberto Obaya Durenid, y por el Nacional, Mario Mesa Alfonso.

—Se aceptó la baja presentada por el jugador José Alonso Pérez, por el Club Deportivo Hispano América.

—Atendiendo a una atenta comunicación enviada por el Club Deportivo Hispano América, se resolvió señalar el Stadium Tropical para los partidos a celebrar el próximo doming, día 7 de Junio.

Dejar pendiente de resolución para la próxima junta ordinaria una petición que nos hace la Asociación Habanera de Arbitros de Foot-Ball, por la cual solicita el levantamiento del castigo que se le ha impuesto por tiempo indefinido al árbitro señor Federico Guardia.

—Enviar una comunicación a la Asociación Habanera de Arbitros de Foot-Ball protestando enérgicamente por la mala actuación del juez de línea, señor Naya, puesto que en el partido del pasado domingo de Juventud Asturiana vs. Deportivo Centro Gallego, no cumplió con su deber al no haber informado al árbitro—cuando éste lo requirió— de una grave falta penalizada y cometida por un determinado jugador, ya que de acuerdo con el Reglamento del Juego, el linesman es un auxiliar del árbitro y está, por lo tanto, obligado a informarle de todas las faltas que vea que el árbitro ignore, haciéndole saber que esta queja obedece a que en otros partidos anteriores venimos notando estos errores en él, no estando dispuestos a permitir en lo sucesivo que hechos como éstos se repitan. También se acordó comunicarle a este mismo organismo, ya que los clubs Juventud Asturiana, Iberia F. C. y Deportivo Hispano América no aceptan para sus partidos al árbitro señor Luis Borrazás, trate por todos los medios de buscar una fórmula a fin de que no se susciten más rozamientos como los sucedidos cuando el partido de Iberia-D. Centro Gallego y el D. Centro Gallego-Juventud Asturiana, celebrado últimamente. Se acordó al propio tiempo interesar nos envíe un ejemplar de su reglamentación para el uso exclusivo de esta Federación.

—Visto el informe del árbitro del partido Juvenil Nacional-Belén, que dice así: «Me he visto precisado a expulsar del terreno de juego al jugador del Belén, señor José Gutiérrez Amor, por discutirme en malas formas las decisiones del partido Belén-Nacional». De acuerdo con lo que señala para tales casos la Tabla de Castigos, se resolvió descalificar por el término de quince días al jugador de referencia por la falta cometida.

—Se dió lectura y aprobaron las actas de los partidos celebrados el pasado domingo en el Stadium Cerveza Tropical.

(--)

Programa para el domingo en el Stadium Cerveza Tropical:

(En opción al Campeonato de la Primera Serie B.)

12:45.—Nacional Foot-Ball Club vs. Betancourt Sporting Club.

(En opción al Concurso Juvenil «Competidora Gaditana»).

2:00.—Deportivo Hispano América vs. Belén Foot-Ball Club.

(En opción al Campeonato Provincial de la Habana).

2:45.—Juventud Asturiana vs. D. Hispano América.

4:30.—D. Centro Gallego vs. Olimpia Sporting Club.

Delegado Deportivo el Sr. Manuel González.

Colosal resultará el match intermedio de esta noche en el Frontón "Habana-Madrid"

Ugalde y Aníbal contra Salvador y Labat Menor. Un cuadro entero de ventaja tendrá Mingo. Montes Menor contra Constante en el último partido. Los pagos de ayer

Con lo mucho que está jugando Aníbal habrá que ganarle a éste en unión de Ugalde, cuando ambos se enfrenten con Salvador y Labat menor, en el match estelar del programa de esta noche en el Habana Madrid.

Semejante partido es de suficiente atracción para que la Bombonera se llene de punta a cabo. Fuerte y eficiente como siempre el Cachorro, en magníficas condiciones Mingo Ugalde, y desconocido Aníbal, sólo hace falta que Salvador cumpla en sus cuadros para que el partido resulte colosal.

Mingo tendrá ventaja de un cuadro entero, y esto, con la cancha ampliada, resulta de capital importancia, de lo cual tendrá que tomar buena nota Labat menor, si no quiere que Mingo le gane varios tantos importantes por la vía del saque. Las fuerzas están bien equilibradas y el partido saldrá grande y emotivo de principio a fin.

En el tercero tendremos uno de esos duelos tan característicos del Habana Madrid, en que concertado el partido en condiciones de gran equilibrio no habrá quien pueda adelantar cual color ha de ser el triunfador. Montes menor y Constante en los cuadros alegres acompañados, respectivamente de Azpeitia y Labat menor, forman dos parejas sobre las cuales no nos atreveremos nosotros a pronosticar el ganador.

Gran fiesta será la de esta noche en la Bombonera.

PROGRAMA OFICIAL PARA LA FUNCION QUE SE CELEBRARA EST NOCHE

(A LAS 8 Y MEDIA)

PRIMER PARTIDO, A 25 TANTOS: Bernal y Roda, blancos, contra Pedrito y Buendía, azules. A sacar, ambos, del cuadro 14 y medio.

PRIMERA QUINIELA, A 6 TANTOS: Bernal, Roda, Pedrito, Buendía, Salvador y Ayestarán.

SEGUNDO PARTIDO, A 30 TANTOS: Ugalde y Aníbel, blancos, contra Salvador y Labat menor, azules. A sacar los primeros del cuadro 13 y medio y los segundos del cuadro 14 y medio.

SEGUNDA QUINIELA, A 6 TANTOS: Ugalde, Aníbal, Labat menor, Montes menor, Azpeitia y Constante.

TERCER PARTIDO, A 30 TANTOS: Montes menor y Azpeitia, blancos, contra Constante y Labat menor, azules. A sacar, ambos, del cuadro 14 y medio.

RESULTADO OFICIAL DE LA FUNCION CELEBRADA ANOCHE

PRIMER PARTIDO

	Tantos
Salvador y Astigarreta, blan-	
Salvador y Astigarreta, blan-	
Girón y Vales, azules	25

Ganadores: AZULES.

PRIMERA QUINIELA

	Tantos	Pagos
1—Montes menor	3	$ 2.35
2—Vales	6	4.32
3—Salvador	3	2.59
4—Astigarreta	3	4.32
5—Aníbal	2	1.05
6—Labat mayor	3	1.85

Ganador: VALES.

SEGUNDO PARTIDO

	Tantos
Pedrito y Labat menor, blancos	30
Montes menor, Aníbal y Gayarre, azules	29

Ganadores: BLANCOS.

SEGUNDA QUINIELA

	Tantos	Pagos
1—Pedrito	6	$ 3.22
2—Labat menor	2	2.57
3—Azpeitia	2	3.22
4—Epifanio	5	1.68
5—Gayarre	4	3.22
6—Ugalde	5	2.27

Ganador: PEDRITO.

SEGUNDO PARTIDO

	Tantos
Epifanio y Labat menor, blancos	17
Ugalde y Azpeitia, azules ..	30

Ganadores: AZULES.

Girón y Vales dejaron en 21 para 25 tantos, a Salvador y Astigarreta. Pedrito ganó la segunda quiniela y Vales la primera.

En el tercero de la noche, Ugalde y Epifanio, han sido los delanteros rivales. Labat fué el zaguero del Maestro, mientras Mingolo se vió secundado por Azpeitia. Ha sido una panetela para los dadores, toda vez que Chivo arrasó con sus contrarios. Estos se quedaron en 17 tantos.

EL SABADO HABRA DOS GRANDES GAMES DE LA SOCIAL EN LA TROPICAL

Se inicia el sábado por la tarde, la segunda vuelta del campeonato veraniego de ba e ball de la Liga Social, ofreciéndose par de juegos de mucho interés en el Stadium de la Tropical.

En el primer turno, a las dos menos cuarto, tendremos en acción al equipo del ADC., que es dirigido admirablemente por Tino Argimón, frente al nine de la Escuela de Comercio, que poseen un conjunto formidable, capaz de luchar por el pennant, y a segunda hora batallará el team de la Acción Republicana frente al team de Luz Caballero.

El orden de los juegos del domingo es:

2:00—Dep. Hacienda vs. Esc, de Comercio.
4:00—H. Electric vs. Acción Republicana.

Y en Artemisa actuará el team del ADC.

Los Cardenales le ganaron al Brooklyn, 7x3

Stuart Martín, el novato de la suerte, encabezó el ataque q marcó el éxito de ayer

SAN LUIS, junio 3. (AP)—Los Cardenales retuvieron hoy su delantera de tres juegos en la Liga Nacional al derrotar a los Dodgers de Brooklyn con score 7 por 3 en el segundo juego de la serie.

Leroy Parmelee, pitcheando por los Cardenales, logró su quinta victoria, al permitir solo nueve hits, pero, tuvo dificultades con su control y repartió cinco bases por bolas, mientras propinó dos deal balls.

Los Dodgers no pudieron sacarle provecho a esta debilidad empero, y tuvieron que soportar la derrota. Stuart Martin, el sustituto de Frisch volvió a ser el líder del ataque, habiendo pegado un single, un doble y un triple a Earnshaw y Frankhouse.

Los Cardenales hicieron todas sus carreras en los tres primeros innings.

El score:

BROOKLYN

	V.	C.	H.	O.	A.	E.
Bordagaray, rf	4	0	3	1	0	0
Cooney, cf	5	2	1	2	1	0
Stripp, 3b	4	0	1	1	1	0
Hassett, 1b	3	0	0	11	1	0
Bucher, lf	4	0	1	0	0	0
Frey, ss-2b	4	0	1	3	3	0
Jordan, 2b	2	0	0	1	1	0
Geraghty, ss	1	0	0	2	2	0
Berres, c	3	0	1	3	3	0
Gautreaux, c	0	0	0	0	0	0
Earshaw, p	3	1	1	0	1	0
Frankhouse, p	0	0	0	0	0	0
Phelps, x	0	0	0	0	0	0
Butcher, xx	0	0	0	0	0	0
Watkins, xxx	1	0	0	0	0	0
Totales	34	3	9	24	13	0

x bateó por Jordan en el 6.
xx corrió por Phelps en el 6o.
xxx bateó por Earnshaw en el 8o.

SAN LUIS

	V.	C.	H.	O.	A.	E.
Moore, cf	3	1	0	3	0	0
S. Martin, 2b	4	2	3	3	3	1
J. Martin, rf	3	1	2	4	1	0
Medwick, lf	4	1	2	2	1	0
Collins, 1b	3	1	1	5	1	0
Davis, c	3	0	1	4	0	0
Durocher, ss	4	0	2	3	2	0
Frich, 3b	3	1	1	2	0	1
Parmelee, p	4	0	0	1	1	0
Totales	31	7	12	27	9	2

Anotación por entradas:
Brooklyn. . . . . 000 001 101—3
San Louis . . . . .000 130 03x—7

Empujadores: Medwick, S. Martin, J. Martin 2, Durocher 2, Frey, Stripp. Dobles: Bordagaray, Frisch, S. Martin Earnshaw. Triples: S. Martin. Bases robadas: J. Martin, Medwick. Double plays: J. Martin a Durocher; Medwick a S. Martin; Frey a Hassett; Durocher a S. Martin a Collins; Hassett a Geraghty a Frey. Base por bolas: por Earnshaw 3. Parmelee 5. Frankhouse 2. Strike outs: Earnshaw 3, Parmelee 4. Hits por Earnshaw 9 en 7; Frankhouse 3 en 1; Wild: Frankhouse, Parmelee. Dead ball; por Parmelee a Hassett, Quedados en bases: San Luis 5, Brooklyn 11. Ganó: Parmelle. Perdió: Earnshaw. Umpires: Stewart, Pinelli y PFirman. Tiempo: 2,15.

M.E.C.D. 2016

LOS EJECUTIVOS MUNICIPALES DEL PUN PROPONDRAN AL COMITE PARLAMENTARIO LAS ASPIRACIONES

SPORTS DIARIO DE LA MARINA SPORTS

TODO LISTO PARA LAS CARRERAS DE AUTOS DEL SABADO

RINDE MAS usando Essolene

Lo mismo en los autos modernos que en los de tipo antiguo, las ventajas de Essolene se hacen sentir en forma tan notable, que es como si el motor duplicara su rendimiento.

Porque Essolene hace desarrollar más velocidad y más potencia, suprime el cancaneo y disminuye el costo de operación.

Disfrute el placer de manejar un auto que le responda mejor, usando siempre Essolene, la gasolina gigante. Para diferenciarla de las gasolinas corrientes, recuerde el color anaranjado característico de Essolene.

* * * * *

Para obtener el máximo rendimiento de Essolene, lubrique siempre el motor de su automóvil con Essolube, el as de los aceites.

Essolene · LA GASOLINA GIGANTE

STANDARD OIL COMPANY OF CUBA.

Han despertado enorme interés las justas anunciadas para el fin de semana en La Tropical

Cerradas las inscripciones para las carreras de automóviles del quinto de milla que se efectuarán el sábado y domingo próximo durante la noche en el Gran Stadium Tropical, nos encontramos conque hay inscriptos diez corredores profesionales en automovilismo; cinco señoritas en las justas femeninas; y tres motociclistas para las pruebas de este difícil deporte. Y como quiera que todos ellos son experimentados ases de su profesión, por ello que auguramos un éxito rotundo a las pruebas nocturnas de la velocidad.

Los ases profesionales del volante que han de tomar participación en estas carreras, son los siguientes: Rafael Gallinart, de Santiago de Cuba, con su Alameda Especial; Gradaille de Cienfuegos, con su Cienfuegos Especial; Raúl Garodillo, de esta ciudad con su Gordillo Especial; además de los carros de Serafín (El Guajiro) Alvarez; Lalo Herrero; Gustavito Fernández; Andrés Iranzo; Héctor Beck; Ramón Ripoll y Luis Androver; todos estos carros son motores Ford.

Las señoritas inscriptas para competir en automóviles, son Helen Hernández; Adriana Lirio; Loló Mata; Elena Mata; mientras que para las motocicletas se han inscripto la señora María Antonia Giner de Heibig, que también ha de guiar un automóvil; Lidia Castellón y Antonia Bretos.

A última hora se han presentado un carro Stutz, que será corrido por Nicolás del Corral, de la vecina villa de Guanabacoa; pero hasta tanto el Comité no determine si se ajusta a las medidas y desplazamientos especificados en las bases publicadas en su oportunidad, no se sabrá si será admitido o no para esta competencia.

Representando al Ejército Constitucional se encuentra inscripto el driver Montenegro, quien espera salga uno de la Marina de Guerra Constitucional, para participar en un match race especial.

LAS AMBULANCIAS.—Todo se encuentra dispuesto para situar las ambulancias en los lugares indicados y apropiados de la pista, para cualquier caso de emergencia al ocurrir un accidente. Un staff de médicos y enfermeros con sus correspondientes camillas, acudirá al lugar indicado para actuar con toda rapidez. También ha de estar funcionando el botiquín del Stadium de la Tropical, que se encuentra equipado con todos los adelantos modernos.

LAS ENTRADAS.—Los precios de las entradas no pueden ser más económicos para estos dos días de carreras. Los espectadores tienen los siguientes precios, al alcance de todas las fortunas: Palcos, con cuatro, seis y ocho sillas respectivamente, a los precios de $4.00; $6.00 y $8.00; las preferencias con entradas costará $1.00; la entrada a Grand Stand 80 centavos; y la entrada a Stand Chico 40 centavos. Los militares, marinos policías y bomberos pagarán media entrada.

El Stadium tendrá completamente iluminada la pista y los espectadores han de poder apreciar en todas sus fases el desarrollo de las competencias.

BALANCE DEL CAMPEONATO DE SQUASH-TENNIS

DEBEN HACERSE ALGO MAS INTERESANTES ESTAS JUSTAS

Por PETER

De la Fe-García ha sido la pareja triunfadora en el Campeonato de Squash-Tennis de 1936, celebrado con tan lisonjero éxito por la Liga Social de Amateurs, en la hermosa cancha del Club Cubaneleco. El mejor escenario para una competencia de esta clase, y en la que sobresalió la labor rendida por los atletas del Club Ferroviario, perdiendo un solo juego contra un «field» de quince parejas que representaban siete clubs deportivos. Una sola derrota figura en el haber de los vencedores y esa piedrecita en el camino victorioso se la pusieron los muchachos del Casino Español: González-Muñoz, que fué el duetto que por más tiempo tuvo el sello de la invencibilidad, pero en los finales, Fico se presentó con los nervios alterados y estropeó el bonito trabajo que estaban haciendo.

La pareja que jugó en la final, representando al Miramar, llegó ahí por suerte. Y vamos a explicarnos. En primer lugar, porque esta pareja perdió el primer juego de Campeonato contra Collado-Mazorra y en su segunda salida al «asfalto», Gordon no estaba en el lugar de los acontecimientos a la hora convenida y por tanto perdía el juego por «default». Es decir, que quedaba eliminada sin anotarse ni un triunfo, pero entonces hubo una componenda entre jugadores y oficiales, y el resultado fué que se jugó el match fuera de hora, lo ganaron Callava y Gordon y después llegaron hasta el final. En segundo lugar porque tuvieron suerte en los sorteos, porque no le tocó jugar con las parejas más fuertes. No queremos desmeritar la performance realizada por Callava y Gordon, pero la verdad es que Blanco-Ramos, Salon-La Roza, Loriz-Villalobos y ColladoMazorra nos parecen mejores conjuntos. Pero ninguno de estos duettos tuvieron suerte a la hora de matchearse los partidos, y por eso vimos cómo cayeron más pronto de lo que se esperaba.

Estas son las anomalías de los torneos eliminatorios. Por eso insistimos en que la Liga Social no debe ofrecer más sus justas bajo estas condiciones. ¿Que hay que hacerlo así porque son muchos los aspirantes? Pues reducir éstos, y asunto terminado. Cada sociedad debe enviar una sola pareja, la mejor, y esto se podría averiguar en cada institución deportiva, celebrando antes del campeonato, un torneo inter-socios. De esta manera cada pareja juega un match con todas las demás, y aparte de que los juegos serían mucho más interesantes, se llegaría a averiguar lo que no puede saberse ahora: hacer un verdadero ranking de jugadores. Observe el lector si es aficionado a este deporte de cancha, en el estado que más abajo publicamos, la razón que nos asiste para decir esto. Tenemos por ejemplo, en el décimo quinto puesto a Loriz-Villalobos y por encima de ellos otras parejas, a las que, permítasenos el desahogo, le pueden dar tantos y ganarle.

A continuación va un score demostrativo del desarrollo del campeonato:

Jugadores.	Clubs.	1	2	3	4	5	6	7	8	9	10	11	12	13	14	15	G.	Tf	Tc
1.—De la Fe-García	Ferroviario	x	1	1	0	1	1	0	0	0	0	0	1	0	1	0	6	208	162
2.—Callava-Gordon	Miramar	0	x	1	1	1	0	1	0	0	0	0	0	0	0	1	5	186	172
3.—Piloto-Martín	Miramar	0	0	x	1	0	0	0	1	0	0	1	0	1	0	0	4	168	161
4.—Muñoz-González	C. Español	1	0	0	x	0	0	1	0	0	1	0	0	1	0	0	4	167	121
5.—Blanco-Ramos	Ferroviario	0	0	0	0	x	1	0	0	1	0	0	0	0	1	0	3	137	134
6.—Salón-La Rosa	Cubaneleco	0	0	0	0	0	x	0	1	0	1	0	0	0	0	0	2	115	105
7.—Porta-Pereda	La Tropical	0	0	0	0	0	0	x	0	0	0	0	1	0	0	1	2	84	107
8.—Collado Mazorra	Ferroviario	0	1	0	0	0	0	0	x	0	0	0	0	0	0	0	1	75	79
9.—Duchil-F. Castro	Miramar	0	0	0	0	0	0	0	0	x	0	1	0	0	0	0	1	78	89
10.—Pita-Gutiérrez	Cubaneleco	0	0	0	0	0	0	0	0	1	x	0	0	0	0	0	1	75	87
11.—Gómez-Fournier	Hispano	0	0	0	0	0	0	0	0	0	0	x	0	0	0	0	0	50	60
12.—Galbis-Perdices	Ferreteros	0	0	0	0	0	0	0	0	0	0	0	x	0	0	0	0	47	60
13.—Reguera Trillo	Hispano	0	0	0	0	0	0	0	0	0	0	0	0	x	0	0	0	44	60
14.—Loriz-Villalobos	Ferreteros	0	0	0	0	0	0	0	0	0	0	0	0	0	x	0	0	45	60
15.—Sansó-Del Cerro	La Tropical	0	0	0	0	0	0	0	0	0	0	0	0	0	0	x	0	38	60

ESTA NOCHE EN EL JAI-ALAI JUGARAN, ELIZONDO Y SALAZAR vs HNOS. VALLEJO

El estelar de anoche se fué desde el comienzo del lado de Guernica y Vallejo. Tres colosales partidos para hoy. Buenos pagos en las justas individuales. En el Palacio de los Gritos

Hubo cuatro igualadas colosales, en el partido inicial de anoche, en el Jai Alai: a 20, 21, 22 y 23, ganando al fin la lucha, Faura y Goyo, que comenzaron delante, perdiendo Ochoa menor y Aguiar, a pesar del esfuerzo de este último.

Vallejo se llevó la primera quiniela, habiendo tenido que sostener gran batalla.

EN EL ESTELAR

En el estelar, Guernica y Vallejo, y desde que comenzaron atomizaron se presentaron en una forma brutal, a Eguíbar y Paco, los cuales no pudieron hacer nada. A mucho reventar se quedaron en 23. En algunos momentos los victoriosos llevaron hasta diez tantos de ventaja.

La segunda quiniela se la llevó, casi de calle, Iturrino. Sólo Deva hizo un tanto.

En el partido del cierre, Tellechea y Alvarez, ganaron de calle derecha, habiéndose desinflado Iturrino y Deva, desde el primer momento. Estos, en realidad, no vieron pasar la pelota, toda la noche.

ESTA NOCHE

Para esta noche, han combinado muy buenos partidos.

En el estelar, Elizondo y Salazar, contra los hermanos Vallejo.

PROGRAMA OFICIAL PARA LA FUNCION QUE SE CELEBRARA ESTA NOCHE

(A LAS 8 Y MEDIA)

PRIMER PARTIDO, A 25 TANTOS: Mir y Escarza, blancos, contra Román y Garramiola, azules. A sacar los primeros del cuadro 9 y medio y los segundos del cuadro 10, con ocho pelotas finas.

PRIMERA QUINIELA, A 6 TANTOS: Salazar, Vallejo menor, Ondarres, Guernica, Creus y Elizondo.

SEGUNDO PARTIDO, A 30 TANTOS: Elizondo y Salazar, blancos, contra Hermanos y Vallejo, azules. A sacar, ambos, del cuadro 10, con ocho pelotas finas.

SEGUNDA QUINIELA, A 6 TANTOS: Adolfo, Aguinaga, Malluquiza, Morales, Goyo y Fares.

TERCER PARTIDO, A 30 TANTOS: Morales y Malluquiza, blancos, contra Aguinaga y Adolfo, azules. A sacar los primeros del cuadro 10 y los segundos del cuadro 10 y medio, con ocho pelotas finas.

RESULTADO OFICIAL DE LA FUNCION CELEBRADA ANOCHE

PRIMER PARTIDO

	Tantos
Ochoa menor y Aguiar, blancos	23
Faura y Goyo, azules	25

Ganadores: AZULES.

PRIMERA QUINIELA

	Tantos	Pagos
1—La Paz	5	$ 8.59
2—Vallejo	6	4.07
3—Guernica	2	3.51
4—Malluquiza	4	7.73
5—Eguíbar	2	7.03
6—Paco	2	3.86

Ganador: VALLEJO. Pagó a:

4.07

SEGUNDO PARTIDO

	Tantos
Eguíbar y Paco, blancos	23
Guernica y Vallejo, azules	30

Ganadores: AZULES.

SEGUNDA QUINIELA

	Tantos	Pagos
1—Mir	0	$ 6.37
2—Deva	1	5.95
3—Tellechea	0	6.86
4—Alvarez	0	4.05
5—Iturrino	6	4.25
6—Aguinaga	0	4.46

Ganador: ITURRINO. Pagó a:

4.25

SEGUNDO PARTIDO

	Tantos
Tellechea y Alvarez, blancos	30
Iturrino y Deva, azules	5

Ganadores: BLANCOS.

Crónica de Esgrima

UNA GRAN FIESTA DE ESGRIMA EN HONOR DEL MINISTRO DE FRANCIA

EL VIERNES EN EL AUTOMOVIL CLUB

El viernes, día cinco, a las nueve de la noche, se efectuará, en los salones del Automóvil Club de Cuba, en el Paseo del Malecón una gran fiesta de esgrima, organizada por los tiradores cubanos, en honor del actual Ministro de Francia, monsieur Carteron, con motivo de embarcar próximamente, rumbo a su Patria.

El programa combinado es excelente, destacándose en él asaltos entre los mejores esgrimistas cubanos, además de que participará un grupo de distinguidas señoritas, que se adiestran en el manejo de las armas, siendo ésta la nota más simpática de esta fiesta.

He aquí los distintos números que llenan este homenaje:

1o.—En honor del Honorable Sr. Presidente de la República, doctor Miguel Mariano Gómez, gran saludo por el comandante Ramón Fonst, Campeón Olímpico 1900 y 1904, Director Nacional de Educación Física y el señor Julio Cayado, Campeón Cubano de Sable de 1934.

2o.—Clase de Florete, ejecutada con ambas manos, por la señorita Julia Rodríguez y su Profesor Julio Cayado.

3o.—Asalto a espada, entre los señores Jorge Agostini y doctor Eugenio Sardiñas, miembros del Equipo Olímpico Cubano.

4o.—Asalto a sable, entre el señor Eugenio Gárate, Campeón Cubano de espada y sable, y el señor José León, miembro del equipo Olímpico cubano.

5o.—Clase de sable, ejecutada por el Excmo. Sr. Ministro de Francia Edouard Carteron y su Profesor Angel Loustalot.

6o.—Asalto a espada, entre el comandante Ramón Fonst y el señor Sergio Luis y Barrena, Campeón cubano de florete.

7o.—Clase colectiva de florete, ejecutada por las señoritas Julia Rodríguez, Elena Venero, Loly Bravo, María V. Quiroga, Poupée Benero, Julia Sorzano, Manolita Bravo, Estela Fiallo, por el profesor Julio Cayado.

8o.—Asalto a florete, entre el señor David Aizcorbe, Campeón Centro-Americano de Sable 1930 y el señor doctor Julio Forcade.

9o.—Gran saludo, ejecutado por las señoritas Julia Rodríguez y Loly Bravo, María V. Quiroga y Julia Sorzano, María E. Venero y Poupée Venero, Estela Fiallo y Emilia Zaydín, Manolita Bravo y Julio Cayado.

10o.—Asalto a sable entre los señores Julio Cayado e ingeniero Ricardo Mira.

11o.—Lección y asalto a sable, entre el notable profesor del Habana Yacht Club y del Colegio de Arquitectos señor Angel Loustalot y el señor Julio Cayado.

12o.—Gran asalto de gala a espada entre el Excmo. Sr. Ministro de Francia Edouard Carteron y el comandante Ramón Fonst.

13o.—Bajo la presidencia del comandante Ramón Fonst y asistido de los señores José G. Du-Faix, Presidente de la Federación Nacional de Amateurs de Esgrima de Cuba, Sergio Luis y Barrena, Rogelio Barata y Julio Cayado. Torneo: Manolita Bravo, Lely Bravo, Julia Sorzano, Estela Fiallo, Poupée Venero Julia Rodríguez, María V. Quiroga, Emilia Zaydín, María E. Venero.

Los asaltos efectuados entre los señores esgrimistas serán presididos por el Presidente de la Federación de Esgrima ingeniero José G. Du-Faix.

A I Z

Tópicos y Comentarios

—El programa del CND.
—Reportajes.
—Movimiento liberal.

El programa del Comité Parlamentario del Conjunto Nacional Democrático del Senado, que tanta atención y merecidos elogios le ha dispensado la opinión pública por su ahincado afán de buscar fórmulas que redunden en provecho de la nacionalidad, fué conocido ayer oficialmente por el Comité Parlamentario de dicho partido en la Cámara de Representantes y aprobado en su totalidad.

Para llevarlo a su realización, el Comité de la Cámara designó doce de sus miembros para que, en unión de igual número de senadores, formen el Comité conjunto que se entenderá con el plan a desenvolver.

Ya está en marcha, aprobado por los congresistas, el programa del CND.

Observadores y comentadores imparciales de todo movimiento de esa índole, anotamos la circunstancia, no para acoger las reformas como si fueran las ansiadas panaceas para los males nacionales; simplemente nos referimos a la significación que tiene el hecho de que una organización política de la fuerza y del prestigio del Conjunto Nacional Democrático ofrezca al país, en los inicios de esta nueva etapa republicana, un ideario a discutir, unas bases a juzgar, un plan a aplaudir o impugnar, una nueva forma de cimentación y ajuste del Estado que, si por sus aspiraciones, teorías o doctrinas pudieran ser consideradas como líricas en esa propia apreciación descansa su mayor virtud, ya que las impulsa el más puro desinterés.

El programa está en marcha. En breve—ya lo anunció la clara mentalidad de Ramón Zaydín—vendrá el de Acción Republicana. Vengan los de los otros Partidos. Hay que abrir a debate todas las fórmulas, todas las ideas, y hacer triunfar luego las que mayor beneficio reporten a la Patria, máximo ideal de todos.

El presidente de la Cámara de Representantes, doctor Carlos Márquez Sterling, nos dice en atenta carta:

«A fin de facilitar el servicio de los señores cronistas parlamentarios y jefes de planas políticas de los distintos periódicos de la República, en la Cámara de Representantes, y para tener el gusto de recibirlos diariamente en la forma que merece la prensa, he señalado las horas de 4 a 6 de la tarde para que ustedes visiten el despacho de la presidencia, donde podrán entrevistarse conmigo o con aquellas personas y representantes que estimen conveniente al objeto de desempeñar cumplidamente sus funciones.

Esta presidencia tiene especial empeño en facilitar el trabajo a los señores cronistas parlamentarios y jefes de planas políticas y lo pone en conocimiento de ustedes a los efectos procedentes».

Charlamos breves instantes con el representante liberal Alberto García, el popular Albertini.

En el liberalismo habanero hay un movimiento de la raíz a las ramas, vigoroso, vibrante. Se trata de las reuniones que vienen celebrando los sargentos, los presidentes y secretarios de los barrios. Cuando sea unánime, desbordado, visitar al doctor Miguel Mariano Gómez con el propósito de exponerle sus aspiraciones, sus intereses. Lucharon denodadamente por el triunfo de la Coalición y es justo que se les atienda, pero quieren ir en block, en movimiento democrático. A la última asamblea asistió el doctor Carlos Márquez Sterling quien pronunció un elocuente discurso. El viernes se efectuará otra y se espera que resulte espléndida.

EN EL BUFETE DEL DOCTOR PEDRO CUE

La de ayer fué mañana de intenso movimiento en el bufete del doctor Pedro Cué, el Jefe cenetista villareño sostuvo amplia conferencia con el señor Ramón Trinidad, rico industrial de aquella provincia y elemento de gran arraigo político quien, según fuimos informados, se dispone a luchar dentro del Conjunto en las próximas justas comiciales. Asimismo se entrevistaron con el doctor Cué los señores Antonio Maurí, Charles Lynn, Pepe March, así como numerosos congresistas.

Según nos dijo un destacado villareño el próximo día 29, onomástico del doctor Cué se le ofrecerá en Santa Clara, un gran banquete al cual concurrirán alcaldes, consejeros, jefes de términos, concejales, representantes y los más significados líderes del Conjunto en las Villas en cuyo acto será lanzada su candidatura Presidencial.

Lea ¡ALERTA! al mediodía. Un periódico al alcance de todas las mentes y todos los bolsillos

MOVIMIENTO POLITICO

ENTREGAN LOS GOBERNADORES UNA EXPOSICION AL PRESIDENTE

En la mañana de ayer, en la visita que le hicieron al Presidente de la República, Dr. Miguel Mariano Gómez, los Gobernadores Provinciales, le hicieron entrega de la siguiente exposición:

Por la Secretaría de la Presidencia se nos ha facilitado en horas de la tarde una copia de la exposición que entregaron al jefe del Estado los gobernadores provinciales en el día de hoy. Dice así:

«Dr. Miguel M. Gómez y Arias.

Ciudadano Presidente de la República:

La feliz idea de reunir en torno vuestro a las figuras más representativas de las provincias, como sin duda alguna resultamos por las disposiciones de la Ley Orgánica de las Provincias, por la Constitución y demás decretos y reglamentos vigentes, es de suyo un gran acontecimiento, y que, del resultado de una verdadera compenetración y acertado entendimientos los Gobiernos provinciales puedan en todas las provincias cumplir como delegados del jefe de la Nación, todas aquellas funciones por él delegadas y todas cuantas medidas y disposiciones que emanen del señor secretario de Gobernación y que tiendan a robustecer la moral, el orden y la disciplina social, así como cuantas otras de orden económico y de previsión al logro de conducir la República por la senda del progreso y por los caminos de la paz.

No es necesario determinar las funciones de los gobernadores dentro del campo administrativo ni tampoco el alcance de ellas, pero lo que estimo prudente y de absoluta conveniencia para nuestros gobernados, es una perfecta identificación con el jefe del Estado y con el señor secretario de Gobernación, al logro de que su labor en la gobernación le resulte más fácil y su éxito sea más rotundo.

De todos nosotros depende que la marcha del país se acelere hacia su ordenación y se restablezca en la familia cubana los viejos lazos de amor y de cariño, que siempre debieron existir y que acontecimientos inesperados en el orden de la disciplina, rompieron todos los nexos que de antaño unían en una sola aspiración por el bien de la patria a todos nuestros conciudadanos. Marcará pues en los anales de esta nueva Cuba la fecha en que invitados por el señor secretario de Gobernación realizamos la primera entrevista con el ciudadano Presidente, cambiamos las primeras impresiones y dejamos en su ánimo la seguridad de que tiene en cada gobernador su más eficiente auxiliar y su más decidido colaborador.

Sentadas las siguientes afirmaciones, estimo la necesidad de trazarnos con el jefe del Estado y el señor secretario de Gobernación un plan, que pudiéramos llamar «Orientación de Conjunto», que comprenda en todas sus partes el estudio de las necesidades de cada provincia, y para dar la debida atención a la marcha de la vida municipal, no sólo en el orden administrativo, sino tambien en todos los demás aspectos de su vida, pues en el régimen unitario, vigente aun en los Estatutos que han regido a manera de Constitución durante la provisionalidad, son los gobernadores los delegados del jefe de la Nación cuando él, delega en nosotros sus funciones, y somos a la vez por razón de nuestros cargos los encargados de mantener en constante información al ciudadano Presidente por conducto del señor Secretario de Gobernación de todo cuanto ocurra en la provincia, ya en la vida municipal, ya también en las oficinas del Estado.

En tal virtud, me permito proponer a los compañeros gobernadores la más sincera adhesión por nuestra parte al ciudadano Presidente.

(B) En el mismo sentido la recabo para su Gobierno, secretarios de Despacho y especialmente del señor Secretario de Gobernación.

(C) Declarar al pueblo de Cuba nuestra decisión de cooperar a que en la marcha de la Administración nacional, provincial y municipal, mantendremos todos los puntos de vista contenidos en el primer Mensaje enviado por el ciudadano Presidente al Congreso de la República.

(D) Que conscientes del momento histórico porque atraviesa la República, somos partidarios de que cuanto antes se promulgue la ansiada Ley de Amnistía y por la cual se llevara la tranquilidad a muchos hogares cubanos.

(E) Que entendemos que las afirmaciones del ciudadano Presidente y las declaraciones de los líderes de todos los partidos políticos en el Congreso de la República interpretan fielmente el sentir del pueblo de Cuba en la hora de ahora.

Que aplaudimos y apoyamos todo cuanto tienda a establecer las reformas al Código Electoral, reorganización de todos los partidos y organizaciones de nuevos partidos, cuyas medidas propenderán al restablecimiento de la paz.

(F.) Angel Pérez André, Lorenzo Delgado, Juan F. Argudín, Roberto Pérez, Gabino Gálvez, Celestino Baizán.

LA POLITICA EN RANCHO VELOZ

Entre el señor Alcalde de Rancho Veloz y la Administración del central «Ramona» han quedado zanjadas todas las diferencias que hasta hora existían, renudándose ls armoniosas relaciones de antaño

Todos celebran el acierto del jefe municipal del PUN, que vistas las dificultades sufridas y los trastornos que confronta, ha transigido hábilmente, para lo que con una visión extraordinaria del sentido práctico y con miras a su futuro, no ha titubeado para de acuerdo con sus conveniencias que son de extrema importancia para sus amigos, abandonar definitivamente el programa electoral con que el nacionalismo fué a los comicios locales, cosa que ya antes se había iniciado, al trazarle la línea de conducta a seguir a los ediles de su partido que componen la mayoría.

Parciales y adversarios del doctor Casanova, están contestes en afirmar que este acontecimiento es de extrema importancia para la política local, ya que esta «entente cordiale» ejercerá gran influencia en el porvenir partidarista del Término, muy especialmente en lo que a las huestes del Ejecutivo Municipal respecta, porque los nacionalistas tipo enero 18 del 34, por distintas causas se consideran huérfanos de protección, por lo que se ha visto con buenos ojos por estos que su líder recurra al apoyo de quien hasta ayer era su más perseguido enemigo. Por lo pronto se ha comprobado que amigos del Alcalde Casanova están siendo atendidos preferentemente en las ocupaciones de la industria como prenda de buena voluntad.

Sarabia

SE ENTREVISTAN CON JUSTO LUIS DEL POZO LOS COMISIONADOS DEL PUN

Cumpliendo un acuerdo del Comité Ejecutivo Municipal del Partido Unión Nacionalista de la Habana, ayer visitaron en su Despacho del segundo piso del Capitolio, al Presidente del Congreso y del PUN señor Justo Luis del Pozo, los señores doctor Sebastián Repilado, Dr. Oscar Edreira, Georgina Blanco, Rogelio Riquelme, Hortensia Oliva y Marcelino Tato.

Cerca de una hora duró la entrevista de los miembros del Ejecutivo Municipal del PUN habanero con su máximo líder y la misma se desenvolvió dentro de un franco espíritu de cordialidad.

A la salida de los comisionados, fuimos informados por el Dr. Repilado de que obedeciendo a un acuerdo del Ejecutivo Municipal habían visitado al Presidente del Partido a fin de conocer de sus labios la verdad acerca de la situación en que se encuentran los organismos oficiales del Partido después de la constitución del Comité conjunto de senadores y representantes.

Impuesto el señor del Pozo del objeto de nuestra visita — continuó manifestándonos el Dr. Repilado— nos hizo varias aclaraciones en las cuales se diafanizó la posición de cada organismo del Partido, dándosele a los Ejecutivos Municipales la autoridad que tienen para que recoja de los Ejecutivos de los barrios las aspiraciones de los elementos que los integran para que a su vez sean propuestas al Comité Parlamentario que serán los que propicien las designaciones.

Nuestra entrevista con el más alto Jefe del Nacionalismo — terminó diciéndonos el Dr. Repilado — fué en extremo cordial y de la misma hemos salido altamente satisfechos y esperanzados de que se conviertan en realidad las legítimas aspiraciones de los elementos nacionalistas que contribuyeron al triunfo de la coalición tripartita.

Después quisimos sabr algo del propio Presidente del PUN, pero éste ahogó nuestras preguntas con estas palabras. «sobre esta entrevista no soy yo quien debe dar detalles, sino los miembros del Ejecutivo Municipal que la propiciaron».

CAMARA CIUDADANA COOPERA CON EL GOBIERNO

Los señores Eugenio Novoa y doctor Fernández Benítez, Presidente y Secretario respectivamente de la «Cámara Ciudadana de Cuba», nos expresan en carta que hemos recibido que todos los ciudadanos están en el deber de cooperar al encauzamiento de la República, prestando su apoyo a la obra de gobierno que está realizando el doctor Miguel Mariano Gómez.

Así mismo nos agregan nuestros informantes, que Cámara Ciudadana cooperará en las medidas de sus fuerzas a tan laudable propósito, para llegar a la consolidación de las instituciones nacionales.

EL DR. ROGELIO REGALADO SE INTERESA POR SU PROVINCIA

El Dr. Rogelio Regalado, representante nacionalista por la provincia de Pinar del Río ha presentado a la consideración de la Cámara, dos interesantes proyectos tendientes al mejoramiento de la capital vueltabajera.

Las partes dispositivas de los dos proyectos del congresista Dr. Regalado dice:

PROPOSICION DE LEY:

Se concede un crédito de veinte mil pesos que se destinará a la terminación y completa instalación de los filtros necesarios en el acueducto de Pinar del Río, cantidad ésta que se incluirá en el próximo presupuesto de gastos nacionales correspondientes al año fiscal de 1936 a 1937, o que se tomará de fondos del Tesoro no afectos al cumplimiento de otras obligaciones.

PROPOSICION DE LEY:

Se concede un crédito de setenta mil pesos, para la pavimentación de las calles de la ciudad de Pinar del Río y ampliación de las tuberías de desagüe de dicha población, hasta donde alcance el expresado crédito.

Entre las calles que se pavimenten de acuerdo con esta ley, debe comprenderse, en primer lugar las de Máximo Gómez, Pérez Castañeda, terminación de las de Maceo, así como Vélez Caviedes e Isabel Rubio hasta llegar ambas a la de Sol, dedicándose el resto del crédito, si resultare, al arreglo de las que le sigan en importancia.

LOS NACIONALISTAS DE LA ACERA DEL LOUVRE

La Juventud Nacionalista de la Acera del Louvre, representada por su Presidente Miguel A. Perera, Licinio Suero, Buenaventura Ramírez, José F. de Cueto, José Manteiga, Ramiro Díaz y Valdés Baro, han visitado a los Secretarios de Comunicaciones, Gobernación y Agricultura, para ofrecerles sus respetos y en gestiones de asuntos de esta colectividad de la histórica Acera, que tanto se ha distinguido por su actuación pública a través de estos últimos años.

UNA CARTA DE R. CABANAS

Ricardo Cabanas, Presidente del Comité Ejecutivo del PUN en el barrio de Chávez nos envía una comunicación en la cual se hace constar que el señor Ramón Noriega no es miembro de dicho organismo.

Esta aclaración la hace el señor Cabanas, según afirman, porque han tenido noticias de que el señor Noriega ha ostentado en distintas ocasiones la representación de los nacionalistas de Chávez.

CRONICA CATOLICA

ACTOS CATOLICOS PARA MANANA

En la Iglesia de San Francisco

A las siete y media a. m. Misa cantada de comunión general para los socios de la Pía Unión de San Antonio de Padua y para los Verdaderos Amigos de Jesús. A las nueve a. m. exposición de Su Divina Majestad en el altar mayor, Misa solemne en el altar del Sagrado Corazón de Jesús, sermón, ejercicios de los primeros viernes, reserva y procesión del Corazón de Jesús.

A las cinco de la tarde, exposición del Santísimo Sacramento, Rosario franciscano, ejercicio de la novena de San Antonio de Padua, sermón por el M. R. Cástor Apráis, Comisario de los Padres Franciscanos, sobre el siguiente tema: «Bienaventurados los pobres de espíritu porque de ellos es el reino de los cielos», cánticos, ejercicio de la novena de San Antonio de Padua con Responsorio cantado, reserva y veneración de su Reliquia.

En la Iglesia del Angel

A las ocho a. m. Misa cantada de Comunión general, exposición, ejercicio de los primeros viernes y reserva. A las cinco de la tarde, solemnes ejercicios del Mes del Corazón de Jesús.

En la Iglesia del Cristo

A las siete y quince de a mañana Misa de Comunión en el altar del Corazón de Jesús, ejercicios de los primeros viernes y novena de los nueve viernes, anteriores al Corazón de Jesús. A las cinco y quince de la tarde, solemnísima Hora Santa, a la cual invitan los Padres Agustinos.

En la Iglesia de la Merced

A las ocho a. m., Misa cantada, exposición, ejercicio de los Nueve Primeros Viernes de Mes, plática, bendición y reserva.

En la Iglesia de Monserrate

El Jubileo Circular en la Iglesia de Monserrate. A las ocho y media, Misa solemne, exposición y ejercicio de los Primeros Viernes y del Mes al Corazón de Jesús. A las cinco de la tarde, los solemnes ejercicios de la reserva, del Circular.

En la Iglesia de Reina

A las siete de la mañana, Misa de Comunión para Celadores y socios del Apostolado de la Oración. A las ocho a. m. Misa cantada con sermón. Después de la Misa, exposición de Su Divina Majestad. A las 5 de la tarde, solemnísima reserva.

En San Nicolás de Bari

A las siete a. m. Santo Rosario, exposición, ejercicio de los primeros viernes, reserva y Misa armonizada de Comunión general.

A las ocho a. m. Misa cantada de Comunión general, plática y ejercicio de los Primeros Viernes al Santo Cristo de Limpias, por su Asociación.

En Jesús, María José

A las siete y media, Misa de Comunión general en honor al Sacratísimo Corazón de Jesús, exposición, ejercicios de los primeros viernes y reserva. A las cinco de la tarde, los ejercicios del Mes del Corazón de Jesús.

En la Iglesia del Carmen

A las ocho y media a. m. Misa cantada, exposición, ejercicio de los primeros viernes, reserva y procesión de Cristo-Rey.

A las cinco y media de la tarde, solemne Hora Santa.

En la Iglesia Parroquial del Vedado

A las siete a .m. misa de Comunión general. A las nueve, Misa cantada.

A las cinco de la tarde, exposición, Rosario, ejercicios de los Primeros Viernes, bendición y reserva.

En la Capilla de los Padres Pasionistas

La Guardia de Honor del Corazón de Jesús de la Capilla de los Padres Pasionistas, celebra los siguientes actos religiosos: A las 7 de la mañana, Misa de Comunión general armonizada con cánticos y plática por el Director Padre Claudio de la Fuente, C. P.

A las cinco y treinta de la tarde, los solemnísimos ejercicios de los Primeros Viernes.

En la Parroquia de Paula

A las ocho y treinta misa cantada al Corazón de Jesús.

A las cinco de la tarde, ejercicios de los Primeros Viernes.

En la Parroquia del Santo Calvario

A las ocho a. m. misa armonizada de Comunión general.

A las cinco de la tarde, los solemnísimos ejercicios de los Primeros Viernes.

Invita el Párroco, R. P. Sebastián Hernández.

En Jesús del Monte

A las ocho a. m. Misa de Comunión general. A las nueve, Misa cantada y los solemnes ejercicios de los Primeros Viernes del Corazón de Jesús.

Invita el Párroco R. P. José Rodríguez Pérez.

En los Padres Carmelitas del Vedado

A las ocho a. m. Misa armonizada de Comunión general al Corazón de Jesús. A las cinco y media p. m. los piadosos y solemnes ejercicios de los Primeros Viernes en honor al Corazón de Jesús.

En la Parroquia de los Quemados de Marianao

A las siete y media Misa de Comunión general. A las ocho y media, Misa cantada, seguida del ejercicio de los Primeros Viernes.

Invita el Párroco, R. P. doctor Belarmino García Feito.

En la Parroquia del Cerro

A las ocho a. m. Misa armonizada de Comunión general.

A las cinco y treinta de la tarde los cultos, correspondientes al Primer Viernes de Mes en honor al Corazón Santísimo de Jesús.

Exposición diurna de Jesús Sacramentado

Con el plausible motivo de celebrarse le Primer Viernes al Corazón de Jesús, el Santísimo Sacramento se halla de manifiesto durante todo el día en las siguientes iglesias y capillas: Monserrate, Reina, Reparadoras Ursulinas, Santa Catalina, Esclavas del Corazón de Jesús, Santa Clara, Madres Eucarísticas, Josefinas y del Servicio Doméstico.

En las Escuelas Pías de Guanabacoa

Solemne Novenario a Nuestra Señora del Sagrado Corazón de Jesús en las Escuelas Pías de Guanabacoa. A las ocho y media a. m. canto del Himno «¡Viva siempre Nuestra Señora!», misa cantada, plática por el Padre Escolapio Lucio Ordorica, ejercicio de la Novena con gozos cantados.

El domingo 7, es la famosa fiesta Patronal a Nuestra Señora, célebre en toda Cuba por su grandiosa pompa.

En la Capilla de Cristo Pobre

A las ocho y media, misa armonizada. A las cuatro de la tarde, solemne novenario.

La Capilla de Cristo Pobre, se halla situada en Habana y Chacón, bajos del palacio episcopal.

Se invita a los congregantes de Cristo Pobre, por la Presidenta Conchita Hernández Calzadilla.

En honor de Jesús Nazareno

En San Francisco, a las ocho a. m. Misa cantada, ejercicio a Jesús Nazareno y adoración del Lignum Crucis.

En Jesús, María y José, a las nueve a. m. Misa cantada, exposición de Su Divina Majestad, piadoso ejercicio a Jesús Nazareno, bendición y reserva.

En la Ermita de Arroyo Arenas, a las ocho y 30 a. m., Misa de Comunión general. A las nueve y treinta, misa cantada y ejercicio en honor de Jesús Nazareno.

A las cinco p. m., Vía Crucis cantado.

El Párroco, Manuel Rodríguez Rosas, invita a los devotos del Divino Nazareno.

A LOS NUMEROSOS DEVOTOS DE SAN ANTONIO DE PADUA

Nos complacemos en recordar a los numerosos devotos de San Antonio de Padua, que hoy Jueves 4 de Junio da comienzo en la Iglesia de San Francisco el solemnísimo Novenario como preparación a su fiesta patronal del día 13 del actual.

La Iglesia de San Francisco se halla situada en Cuba y Amargura.

M.E.C.D. 2016

LA COMISION DE HACIENDA DEL SENADO AMERICANO INFORMA FAVORABLEMENTE LA NUEVA LEY AZUCARERA

Se vendieron ayer 3,000 toneladas de crudos de Cuba, inmediato embarque a 2.85 C. Y F. y 23,000 sacos de Pto Rico

Los futuros estuvieron quietos hasta que llegaron a la Bolsa noticias de Washington sobre la nueva ley. Luego se vendieron 6,850 toneladas. El refinado sigue sostenido

Farr and Company vendieron ayer a McCahan 3,000 toneladas de azúcar crudo de Cuba, para embarque inmediato a 2.85 costo y flete, Filadelfia. Es la primera venta de azúcar disponible que se efectúa desde el 25 de mayo, fecha en que se vendieron crudos de Cuba al mismo precio.

Un operador compró 23,000 sacos de crudos de Puerto Rico para embarque a fines de junio a 3.74 centavos.

La información trasmitida a última hora de ayer por la «New York News Bureau», dice como sigue:

«El mercado azucarero de costo y flete estuvo quieto y con tono firme en el fondo. Es evidente que va en aumento el interés en el crudo disponible, debido sin duda alguna a haber llegado noticias de Washington diciendo que la Comisión de Hacienda del Senado ha acordado informar favorablemente al pleno de la Alta Cámara sobre la moción Jones-O-Mahoney, consistente en mantener el sistema de cuotas con un impuesto de elaboración de medio centavo por libra de azúcar y un sistema gradual de pagos beneficiarios. Había interés en crudos de Cuba para embarque en julio alrededor de 2.85c., con vendedores a 2.90c., costo y flete, manteniéndose en general a 3.80c. el azúcar libre de derechos.

Los futuros estuvieron quietos hasta que llegaron noticias de Washington sobre la proyectada legislación azucarera, en cuyo momento el mercado adquirió mayor actividad, registrando alzas de 1 a 2 puntos bajo demanda por cuenta de Wall Street y de intereses del ramo. Hácense ahora grandes conjeturas en cuanto al extremo a que las extracciones de refinado se verán estimuladas por el proyectado impuesto de elaboración y el consiguiente interés de los refinadores en el crudo.

El refinado estuvo sostenido. Las extracciones fueron bastante buenas.

Londres cerró escasamente sostenido. Calcúlase que se vendieron ayer unas 20,000 toneladas de crudos al equivalente de 91c. lab., Cuba, con más vendedores hoy a ese precio».

Las cotizaciones de la Terminal de Londres, fueron las siguientes:

	Cierre del 2	Cierre del 3
Julio	4/ 8½	4/ 8
Agosto	4/ 8¾	4/ 8
Septiembre	4/ 8½	4/ 8
Octubre	4/ 8½	4/ 8
Diciembre	4/ 8¾	4/ 8¼
Marzo	4/ 9¾	4/ 9½
Mayo	4/10¾	4/10¼

LA NUEVA LEY.—Por el hilo de Luis Mendoza y Cía., se recibió ayer tarde la siguiente información cablegráfica:

«La Comisión de Hacienda del Senado ha autorizado a su subcomité azucarero para rendir informe favorable directamente a la Alta Cámara sobre la moción O-Mahoney, consistente en mantener las cuotas azucareras actuales con un impuesto de elaboración de medio centavo por libra y un plan de pagos beneficiarios graduales prohijado por el Presidente Roosevelt y el Secretario Wallace. A su vez la Comisión de la Cámara de Representantes tiene instrucciones de rendir dictamen favorable sobre la moción que ratificará la Ley Azucarera de Jones-Costigan hasta fines de 1937, estableciendo pagos beneficiarios condicionales a los productores.

El senador por Georgia, George, presidente del subcomité azucarero de la Alta Cámara, manifiesta que ese organismo ha acordado definitivamente rendir dictamen favorable sobre la moción de prorrogar las cuotas azucareras como medida separada e independiente, señalando cierta corriente de opinión contraria a incluir el impuesto de elaboración de medio centavo en dicha moción, que probablemente le será incorporada bajo la forma de una enmienda cuando sea debatida en el pleno del Senado. Aunque la Comisión de Hacienda ha autorizado al subcomité azucarero para dictaminar sobre las cuotas azucareras directamente al pleno del Senado, el senador George dice que habrá que celebrar más reuniones».

INFORME DE LAMBORN.—Los señores Lamborn, Hutchings and Co., dieron ayer tarde la siguiente información sobre el mercado de crudos:

«A la apertura del mercado de crudos reportóse los refinadores en general continuaban retraídos del mercado como compradores. No obstante esto, se estaba desarrollando en algunos círculos azucareros un mayor interés por los crudos, habiendo compradores por azúcares de Cuba, para llegar en julio, al precio de 2.85, costo y flete, y existiendo indicaciones podrían obtenerse azúcares de esta procedencia—con oferta en firme de compra—de 2 a 3 puntos por arriba del nivel de 2.85, costo y flete. Una pequeña cantidad de azúcares de esta procedencia, para embarque en la segunda quincena de junio, obtenible al precio de 2.90 costo y flete. Los crudos de las Filipinas, para embarques en junio-julio, ofrecidos a la base de 3.82 y un cargamento de Puerto Rico, para embarque en la primera quincena de julio, ofrecido a la base de 3.80.

Hacia el cierre de la Bolsa de Futuros de Azúcar de Nueva York se anunció una venta efectuada por un operador a la refinería McCahan consistente en 3,000 toneladas de Cuba, para comenzar a cargar inmediatamente, al precio de 2.85 costo y flete, reemplazando esta venta con una compra de 23,000 sacos de Puerto Rico, para llegar tarde en junio, a la base de 3.74.

Existencias de azúcares crudos en almacenes afianzados, Nueva York:

Ayer, 98.515 sacos.

Hoy, 98.465 sacos.

Cotización «spot» de Willett and Gray, el día 2: 3.72».

VALORES

Aunque sin la interpretación que algunos elementos le han dado a la sentencia del Tribunal Supremo publicada ayer, la misma produjo en el mercado de New York una fuerte alza en los bonos de Obras Públicas. En los primeros momentos de la apertura de aquel mercado, ante la gran cantidad de órdenes de compradores, se llegó a pagar hasta el tipo máximo de 60 y medio. Después los bonos estuvieron sometidos a distintas oscilaciones, siendo el precio más bajo en operaciones el de 55. Se calcula que el volumen de operaciones puede ascender a medio millón de pesos nominales, y su casi totalidad vendido por tenedores cubanos.

Cuando nuestro mercado abrió, ya en New York habían declinado dichos bonos, como lo justificó la operación llevada a efecto en $1,000 a 55 y cuarto. En el transcurso del día se ejecutaron otras operaciones dentro de los precios que en esos momentos prevalecían. En la cotización de Término se operó en $2,000 a 56 y medio para entrega el próximo día 15.

Debido al movimiento alcista de esos bonos, las Obligaciones Oro del Tesoro también mejoraron su posición.

Todos los bonos de inversión actuaron firmes, especialmente los de Speyer, Morgan, Estabilización del Azúcar, Deuda Interior, Nueva Fábrica de Hielo, Cuban Telephone, Papelera, Havana Electric Railway, Gas y las Obligaciones Hipotecarias del Ayuntamiento de la Habana.

Las acciones en general se mantuvieron bien impresionadas y con mejor demanda.

En la Cotización Libre que se efectúa en la Bolsa, actuaron bien los bonos del Central «Cunagua», Cuban Telephone del siete y medio, Casino Español, Internacional del cuatro y medio y Cuba Railroad del siete y medio y las acciones preferidas de la Cubana de Electricidad, Litográfica, Nueva Papelera, El Comercio y La Comercial.

Además de las operaciones arriba mencionadas, se ejecutaron otras en distintas emisiones de bonos y acciones, dentro de los tipos de la cotización oficial de la Bolsa local.

COTIZACIONES DE LA BOLSA DEL AZUCAR DE NEW YORK

Habana, Junio 3 de 1936.—Por el hilo directo de Luis Mendoza y Cía.

Anterior.	Meses.	Abre.	Máx.	Min.	Cierre.
2.58	Mayo	2.56	2.58	2.58	2.56
2.85	Julio	2.85	2.87	2.85	2.84
2.82	Septiembre	2.81	2.83	2.82	2.81
2.77	Noviembre	2.76	2.79	2.78	2.77
2.57	Enero	2.57	2.60	2.57	2.56
2.56	Marzo	2.56	2.59	2.59	2.56

APRECIACION DEL MERCADO DE AZUCAR

Por LUIS MENDOZA Y CIA
JUNIO 3, 1936

	Ant.	Hoy.
E. Unidos, costo y flete	2.85	2.85
E. Unidos, contado, base LAB	2.72	2.72
E. Unidos, retenidos, contado, base LAB	2.38	2.37
O. países, contado, base LAB	0.89	0.88
Cuota local, contado, base ex almacén (nominal)	0.85	0.84
Tres cuotas de embarque, base LAB	1.93	1.92
Todas las cuotas, contado, base LAB	1.86	1.86
Cuota de colonos, 1936, en almacén, por saco	$5.78	$5.74

Compañía Trasatlántica Española

(Esta Compañía mantiene servicio regular (2 salidas al mes) con vapores correos, sin interrupción durante todo el año entre Cuba y España y viceversa).

El rápido vapor correo "HABANA" saldrá el día 18 DE JUNIO, para VIGO, CORUÑA, GIJON, SANTANDER, Y BILBAO —vía New York—

El rápido vapor correo "MAGALLANES" saldrá el día 11 DE JUNIO, para CADIZ Y BARCELONA —vía New York—

Para Veracruz:
Vapor "MAGALLANES" .... Junio 3
Vapor "HABANA" .... Junio 10

GARCIA & DIAZ, Ltda. Agtes. Grales. Telfs. M-6911 y M6912. Palacio de la Lonja. Apartado 1690. Amgardiaz, Habana.

CAMBIOS

Tipos de venta al cierre ayer en Bancos de esta capital:

New York, cable	1/10P.
New York, vista	1/10P.
Londres, cable	5.00¾
Londres, vista	5.00½
Madrid, cable	13.66
Madrid, vista	13.62
París, cable	6.59
París, vista	6.58
Italia, cable	7.88
Italia, vista	7.87
Bélgica, cable	16.95
Bélgica, vista	16.93
Alemania, cable	40.27
Alemania, vista	40.27
Toronto, cable	Par.
Toronto, vista	1/16%D.
Hong Kong, cable	32.25
Hong Kong, vista	32.20
Amsterdam, cable	67.60
Amsterdam, vista	67.58
Buenos Aires, cable	28.00
Buenos Aires, vista	27.95
Suiza, cable	32.35
Suiza, vista	32.33

CAMBIOS EN NEW YORK

Cierre ayer en New York, recibido por el hilo directo de Luis Mendoza y Compañía:

Libras esterlinas	5.02¼
Francos	6.58
Pesetas	13.65

BONOS DE CUBA

Cierre ayer en New York, recibido por el hilo directo de Luis Mendoza y Compañía:

	Comp.	Vend.
Speyer, 5%	99¾	100¼
Speyer, 4½%	96⅜	99¾
Morgan, 5%	100	—
Morgan, 5½%	100⅛	101
Obras Públicas	56¾	57
Cuba Railroad, 7½%	60	64½
Cuba Railroad, 5%	53¼	54
Cuba Northen, 5½%	56¾	57¼
Manatí Sugar, 7½%	41¼	43⅜
Eastern Sugar, 7½%	20	20½
Int. Tel. Tg.	91½	91⅞

La tabla flexible de jornales para obreros del azúcar

El Senador Casabuena está haciendo porque se apruebe en la forma que se solicita

El señor Ismael Sánchez, Presidente de la Asociación Nacional de Expertos y Empleados Especializados de la Industria Azucarera, nos informa que la Ley de Retiro Azucarero, presentada al Senado por el doctor Ernesto Rosell, tiene todo el apoyo y cooperación por parte de la clase azucarera que representa la Asociación que preside, ya que en dicha Ley se ha venido laborando intensamente desde el año 1923, entonces por la Asociación Nacional de la Industria Azucarera; labor continuada por esta Asociación desde su fundación. Y nos añade:

«El Proyecto de Ley de referencia, salvo algunas innovaciones de interés extraordinario para los azucareros, debidas a la iniciativa del doctor Rosell, de acuerdo con la Asociación Nacional de Expertos y Empleados Especializados de la Industria Azucarera, tiene gran semejanza con la ley aprobada por la Cámara de Representantes en el año 1930, y que fué presentada por el doctor Wolter del Río, en cuanto se refiere a la protección y amparo de la clase azucarera».

La Asociación Nacional de Expertos y Empleados Especializados de la Industria Azucarera, continúa laborando por la aprobación de la Tabla Flexible de Sueldos y Jornales para los empleados de la Industria Azucarera, de lo cual se ocupa laboriosamente el senador señor José Manuel Casanova, que conjuntamente con el señor Ismael Sánchez, Presidente de la Asociación, son los ponentes ante la Comisión de Salarios Mínimos, del proyecto de la Tabla Flexible mencionada.

COTIZACIONES

NUEVA YORK, junio 3. (AP.) Cotizaciones al cierre de la Bolsa de New York:

Acciones: 635,100.

Bonos: $11,350,500.

COTIZACION DE LA PESETA

La peseta española se cotizó al cierre del mercado ayer, a razón de 7.32.06 por dólar.

COTIZACION DEL FRANCO

El franco francés se cotizó ayer, al cierre del mercado, a razón de 15.17 por dólar.

COTIZACION DE LA LIBRA

La libra esterlina se cotizó ayer e nel mercado local a $5.00¾.

MERCADO DE METALES

Cierre ayer en New York, recibido por el hilo directo de Luis Mendoza y Compañía:

Cobre	9.10
Plomo	4.60
Zinc	5.27½
Plata	—
Nickel	35
Estaño	44
Manganeso	40

GODOY-SAYÁN
SEGUROS Y FIANZAS
(INSURANCE AND BONDING)
TELÉFONOS M-9866. M-9867
AGUIAR 77. HABANA. CUBA

Las importaciones de medias de seda mejoran este año

En los 2 1ros. meses se han traído 1,626 pares contra 770 en dos meses de 1935

Muy cerca de $10,000 en medias de seda, ha importado Cuba de los Estados Unidos en los dos primeros meses del presente año, según datos estadísticos de Washington y estudios comparativos, hechos por la revista «Cuba Importadora e Industrial», a la que debemos el siguiente cuadro de las importaciones de medias de seda de dicho país en los primeros dos meses de los últimos años:

2 meses	Docenas de Pares	Valor
1931	4,457	$ 34,111
1932	730	4 606
1933	548	2,581
1934	—	—
1935	770	2 983
1936	1,626	8 982

La protección arancelaria establecida a favor de la industria doméstica de medias, ha motivado un descenso de importancia en las importaciones de este artículo, del que llegó Cuba a comprar en el año 1929 cerca de $700 000, representados por 74,000 docenas de pares, contra $38 000 en el pasado año.

El ORO y la PLATA

Cotizaciones efectuadas ayer al cierre de la Bolsa de la Habana:

Palta contra billete americano	99	99 3/16
Oro acuñado contra billete americano	159	—

TABACO

La Cuba Tobacco Company, que suministra la materia prima a los fabricantes de «habano puro» en Tampa establecidos, señores Corral, Wodiska y Compañía, compró para esta firma ochenta tercios de rezagos y bancos de la nueva cosecha de Partido.

Ese tabaco procedía de la escogida que hacen en San Antonio de los Baños los señores José Fernandez Rocha y Compañía, en cuyos almacenes de esta capital se verificó un registro.

Para otro fabricante de Tampa y New York, el señor Max Schwarz, compraron y registraron las señores Luis L. Cantor y Francisco Fernandez, en los almacenes de Toraño y Compañía, otro regular lote de rezagos de la misma nueva cosecha de Partido.

Tanto ese lote como el registrado por los mencionados señores en los almacenes de Toraño y Compañía la semana pasada, procedían de la escogida que tienen funcionando estos cosecheros exportadores en La Salud.

Sabucedo y Compañía vendieron otro menor lote con destino a los Estados Unidos.

LAS ENTRADAS DE RAMA

Solamente las partidas que vamos a apuntar entraron ayer en la plaza, por ferrocarril y camiones:

De Ceiba del Agua, para Junco y Compañía, 50 tercios.

De Guanajay, para estos mismos señores Junco, 12.

De Pinar del Río, para Ramón Rodriguez, 8.

Del mismo Pinar, para Pita y Hermanos, 2.

NOTAS DE LOS CAMPOS

Ha seguido lloviendo en algunos centros productores y ello ha imposibilitado a los mercaderes en sus recorridos por los vegueríos de esas partes donde la lluvia no cesó.

Algunas de las escogidas que funcionan en esta provincia paralizaron sus labores la semana pasada; pero ya en los días de la presente han vuelto a la actividad.

No tenemos otras noticias de Remedios ni Vuelta Abajo que las dadas estos días.

GANADO

LOS PRECIOS EN PIE

Precios que pagan compradores, entregado el ganado en esta capital:

	Ctvs. Libra
Vacuno, de 3½ a	3¾
Cerda, de 7 a	8
Lanar, de 3 a	3½

LOS PRECIOS DE LA CARNE

Los precios que rigen en los Mataderos de esta capital para las carnes, son los siguientes:

	Ctvs. Kilo
Vacuno, de 13 a	15
Cerda, de 15 a	30
Lanar, de 15 a	20

MATADERO DE LUYANO

Se sacrificaron ayer en el Matadero de Luyanó:

	Cabezas
Vacuno	148
Cerdos	40
Carneros	10

MATADERO INDUSTRIAL

Se sacrificaron ayer en el Matadero Industrial:

	Cabezas
Vacuno	143
Cerdos	50
Carneros	36

CARROS ENTRADOS

Llegaron 14 carros de Camagüey con ganado vacuno para el Matadero Industrial:

MERCADO DE GRANOS

El mercado de granos de Chicago cerró ayer a los siguientes tipos:

Avena:	
Julio	25⅛
Septiembre	25⅝
Diciembre	27¼
Centeno:	
Julio	54
Septiembre	54⅜
Diciembre	55⅞
Maíz:	
Julio	60
Septiembre	57⅝
Diciembre	52½
Trigo:	
Julio	84⅝
Septiembre	84¾
Diciembre	86¾
Trigo de Winnipeg:	
Julio	78⅝
Septiembre	77¼
Diciembre	77⅞
Trigo de Mineapolis:	
Julio	93⅞
Septiembre	89½
Diciembre	89¼

MERCADO DE ALGODON

Cierre ayer en New York, recibido por el hilo directo de Luis Mendoza y Compañía:

Julio	11.65
Octubre	10.79
Diciembre	10.74
Enero	10.77
Marzo	10.76
Mayo	10.77

Se efectúa mañana el magno banquete en honor de Bonet

Los discursos se radiarán por ondas corta y larga. Muchas adhesiones recibidas

Mañana, viernes, 5 del actual, es el día señalado para la celebración del banquete homenaje que la Lonja del Comercio de la Habana ofrece a su Presidente titular, actualmente con licencia, señor Eudaldo Bonet, Secretario de Comercio.

Los discursos que se pronuncien en el acto, serán trasmitidos por onda corta y onda larga por la estación «COCO», en combinación con la Cuban Telephone Co., cuyas empresas gentilmente han ofrecido su cooperación en ese sentido.

Hasta esta tarde se admiten adhesiones, para cuyo fin, según nuestros informes, funcionará durante todo el día en la Secretaría de la Lonja del Comercio el Subcomité de Adhesiones.

Todos los preparativos parecen indicar, que este homenaje será un acontecimiento que revelará las grandes simpatías con que ha sido acogido el nombramiento del señor Bonet para Secretario de Comercio.

Más MERCANTIL en la Pág. 20

LA CAMARA DE COMERCIO AMERICANA CELEBRO SU SESION-ALMUERZO SEMANAL

Cámara de Comercio Americana de Cuba, se reunió en sesión-almuerzo semanal ayer en el Club Americano.

El señor Robert A. Anderson, Presidente de la Cámara, presidió la junta.

Asistieron los directores siguientes: señores W. O. Balanzategui, John G. Carriker, Henry M. Coleman, Ramón Conroy, J. F. Dawson, George P. Foster, Julio E. Fuentes, Hery C. Hart, George W. Magalhaes, H. F. Manning, G. Grant Mason Jr., Maurice T. McGovern, Charles W. Monroe, Edward F. Ozab, Lawrence B. Ross, Will P. Taylor y George S. Ward.

Informes de los comités permanentes y de funcionarios de la Cámara y asuntos generales componían la orden del día de la sesión.

MERCADO DE MANTECA

Cierre ayer en Chicago, recibido por el hilo directo de Luis Mendoza y Compañía:

Julio	10.05
Septiembre	10.15
Granel	9.42

MERCADO DE PIELES

Cierre ayer en New York recibido por el hilo directo de Luis Mendoza y Compañía:

Julio	11.52
Septiembre	11.85
Diciembre	12.14
Marzo	12.44

MERCADO DE CAFE

Cierre ayer en New York, recibido por el hilo directo de Luis Mendoza y Compañía:

Julio	4.57
Septiembre	4.71
Diciembre	4.85
Mayo	4.92

ACCIONES DE LOS BANCOS

Cierre de ayer en New York, recibido por el hilo directo de Lamborn, Hutching & Compnay:

Guaranty Trust	287
New York Trust	121
Chase National Bank	38
National City Bank	33⅞
Public	40½
Irving Trust	14⅞
Manufacturers Trust	46¾
Corn Exchange	59⅞
Chemical	54⅛
Bankers Trust	56½
First National of N. Y.	1.895
Manhattan	27⅜
Hanover	112½
First Bank Trust	48¼
Royal B. of Canada	167

LA PLATA EN TORONTO

Cierre ayer en Toronto, recibido por Luis Mendoza y Compañí:

Diciembre	45.02	45.20
Julio	45.15	45.69
Septiembre	45.32	45.90

PRECIOS DE MIEL Y CERA

Los precios que pagan los almacenistas de la Habana, por la miel y la cera, son los siguientes:

Miel: en barriles viejos, 48 centavos el galón; en barriles nuevos, 50 centavos el galón.

Cera: oscura, a 18 centavos libra; amarilla, a 20 centavos la libra.

BOLSA DE LA HABANA

Cotizaciones efectuadas ayer en la Bolsa de la Habana

COTIZACION OFICIAL

Bonos y Obligaciones	Comp.	Vend.
República de Cuba:		
Speyer, 1904	100½	104
Deuda Int, 1905	96	98⅞
Cuatro y medio, 1909	98½	100
Morgan, 1914	100	104
Morgan (5½) 1923	102⅝	104⅞
O Públicas (5½) 1945	55½	57
Obligs Oro (5½) 1935	44	65
Recibos de Depósito de Obligaciones Oro	37	41
Azúcar (5½) 1940	98	—
Rep Cuba, Morgan (Seriados) 5½% — 1927:		
H Vence 1 julio 1935	101	102½
I Vence 1 julio 1936	101	—
J Vence 1 julio 1937	101	—
Ayunt Hab 1a Hipt	95	110
Ayunt Hab 2a Hipt	96	—
Centro Asturiano	42	—
B Territorial, Serie B	36	41
Cervecera	43	—
Cervecera Obligs no hipt	8	12
Gas	107	—
Hav Elec (Consol)	37½	38⅞
Hav Electric, Debentures Obligs no hipt	5¾	6¼
Edificio La Metropolitana, S A	14	—
Mercados de Abasto y Consumo 1a Hipt	49	69
Nueva Fábrica de Hielo	102	—
Papelera Serie B	94	—
Teléfono	93	—
Unidos	17	—

ACCIONES

	Comp.	Vend.
Cervecera	20	50
Fec C Consolidados de Cuba, P	7	9
Cuba, R R	10	—
Fibras y Jarcia	25	—
Hav Elec Utilities Com, P 6 por 100	49¼	52
Hav Elec Utilities Com, P 5 por 100	17½	—
Hav Elec Railway Com, preferidas	3⅜	5
Hav Elec Railway Com, comunes	1	1¼
Jarcia, P	75	100
Jarcia, C	16	—
Licorera de Cuba	7	9
Mercantil, La (Seguros)	70⅛	—
Metropolitan Auto	100	—
Naviera, P	14½	—
Nueva Fábrica de Hielo	153⅛	—
Nueva Fábrica de Hielo, beneficiarias	44	49⅜
Pesca, P	20	—
Pesca, C	4	20
Teléfono, P	46	—
Teléfono, C	12	—
Unidos	3¼	3½
Unión Oil	—	—

«COTIZACION LIBRE»

Bonos y Obligaciones	Comp.	Vend.
Inter Tel Convert, 4 y medio por ciento	92	—
Inter Tel, 5 por ciento, 1955	60	—
Cuba Tel Co, 7 y medio por ciento	102	—
Cuba R R, 5 por ciento, 1952	55	—
Cuba RR, 7 y medio por ciento, 1936	65	—
Norte de Cuba, 5 y medio por ciento, 1942	57	—
Vertientes Sugar, 7 por ciento, 1942	14½	—
Central Cunagua, 6 por ciento, 1957	100	110
C Gallego, 6 por ciento, 1975	42	—
Ved Tennis, 3 por 100, 1949	7	—
Pro Arte Musical, 7 por ciento	41	70
Casino Español, 6 por ciento	55	—

ACCIONES

	Comp.	Vend.
Inter Telp and Tel	13½	—
Cía Cubana de Electricidad, P, $6.00	30	—
Cuban American Sugar, preferidas	88	—
Cuban American Sugar, comunes	9	—
Cuba Company, C	1	—
Auxiliar Marítima, P	5	15
Seguros La Comercial	70	—
Seguros El Comercio	100	—

COTIZACION A TERMINO

Ayer, a las 3.30 p. m.
Entregas: días 15 y último de mes

Bonos y Obligaciones	Comp.	Vend.
República de Cuba:		
Speyer, 5 por 100	100½	104
Deuda Interior	96	99⅞
Speyer, 4 y medio por ciento	98¾	100
Morgan, 5 por 100	100	104
Morgan, 5 y medio por ciento	102¾	104
O Públicas, 1945	56¼	56½
Obligaciones Oro	44½	—
Recibos de Depósitos de Obligaciones Oro	38¼	42
Azúcar	98	106
Julio 1935, H Morgan	101	—
Julio 1936, I Morgan	101	—
Julio 1937, J Morgan	101	—
Ayuntamiento, 1a	96	110
Ayuntamiento, 2a	96	110
Centro Asturiano	45	—
Cervecera Internacional	44	62
Cervecera Internacional, Obligs no hipt	8¼	12
Gas y Electricidad	108	—
Hav Elec Railway Co	38	38¾
Hav Electric Ry Comp, Obligs no hipt	5⅞	6½
Nueva Fábrica de Hielo	100	—
Pap Cubana, Serie B	94	—
Cuban Telephone Co	93	—
Unidos	18	—

ACCIONES

	Comp.	Vend.
Cervecera Internacional	20	40
F C Consolidados, P	7	8½
Cuba Railroad, P	11	—
H E Utilities, Prefs	49	—
H E Utilities, Pretes	18	22
Hav Elec Ry Co, P	3¼	6
Jarcia, P	80	100
Jarcia, C	15	—
Licorera de Cuba	7¼	—
Naviera, P	14	—
Naviera, C	2	—
Nueva Fábrica de Hielo	155	—
Nueva Fábrica de Hielo, beneficiarias	45	—
Teléfonos, P	49½	60
Ferrocarriles Unidos	3¼	3½
Unión Oil Co	2	6

BOLSA DE NUEVA YORK

(Cierre de ayer por el hilo directo de Luis Mendoza y Compañía)

—A	
Am Radiator	21⅛
Adams Expr	11
Air Reducc	62½
Alaska Jun	14
Alleghany	3
Allied Chem	195
Allis Chal	45
Amer Can	128¾
Am Car Fou	35⅝
Am F Pow	7
Amer Ice	3
Amer Inter	10⅜
Amer Loco	27¼
Am P Light	11¼
Amer Smel	77½
Amer Sugar	55½
A C Alcohol	22¾
Amer T and T	165¾
Am Tobac A	92¼
Am Tobac B	93¾
Am W Works	22⅛
Am Woolen	8⅝
Anaconda C	33⅜
Atchison	71
Atlan Coast	24
Atlan Ref	27⅛
Ass D Goods	16⅞
Auburn Auto	29
Aviat Cor	5½
Amer Metal	28¾
—B	
Baldwin Lo	3½
Balt and Ohio	17⅞
Bendix Avi	27½
Best and Co	53⅝
Beth Steel	51¾
Borden Co	27⅞
Briggs	45⅛
Brook Man	47
Byers A M	17⅛
—C	
Can Pacif	12⅝
Case T Mach	160¼
C de Pasco	54¾
Ches and Ohio	58¼
Chi R Islan	1¾
Chrysler	94¾
Coca Cola	99¾
Col Carbon	119
Comm and Sout	3
Congoleum	34⅜
Cons Cigar	8¼
Cons Gas	32½
Cons Oil	11⅞
Cont Can	76⅝
Cont Oil	28½
Corn Prod	78½
Coty Inc	4½
Cuba Co	1½
Cub Amer S	10⅛
C Am Sug, p	96
Cmm-l Solv	16⅝
Chesapeake	68¼
Col Fuel	5¼
Cons R Cuba	7¾
—D	
Del Hudson	40¼
Del and Lack	16⅛
Drug Inc	12⅞
Dupont	144
—E	
East Kodak	163
El Auto Lit	35¾
El Pow Lig	14⅛
Elec Bond	19⅜
—F	
Fox Film C	23
Frep Texas	30
—G	
Gen A Tank	48¼
Gen Asphalt	24⅞
Gen Elec	37⅞
Gen Foods	39
Gen Motors	61½
Gillet Saf	16
Gimbel Bros	10¾
Gold Dust	16
Goodrich R	19½
Goodyear	24⅜
Great North	39½
—H	
Houston Oil	8¼
Hudson Mot	14⅜
—I	
Ill Cent	21½
Int Cement	47¾
Int Nickel	46⅞
Inter Tel	13½
Illin Glas	150¼
—J	
Johns Mansv	96½
—K	
Kroger Groc	22⅝
Kresge S S	22
Kelvinator	19¾
Kennecot	38¼
—L	
Lambert Co	20⅞
Ligg Myers	107½
Loew-s Inc	45¼
Loose Wiles	41½
Lorillard	22¾
Louisv Nas	69¼
Ludlum Stl	24¾
Lehman Cor	95¼
Liquid Carb	33
—M	
Macy (H R)	43
Montgomery	42⅞
Miss Pac, c	2¾
Miss Pac, p	5
Min Honeyw	68
Murray Corp	15
—N	
Nash	16⅝
Nat-l Dist	28
Nat-l Bisc	34⅝
Nat-l Cash	23½
Nat-l Dairy	23½
Nat-l P Li	10⅜
North Amer	26¾
N A Aviat n	8
Norfolk and W	235
Nort Pacif	29½
—O	
Ohio Oil	12⅞
Otis Elev	26½
Otis Steel	14¾
—P	
Packard Mot	10⅜
Paramount	7⅞
Pennsylvann	30⅞
J C Penney	79⅞
Pullman Co	47⅜
Proc Gamble	41¼
Pure Oil	17⅜
Puerto Rico	27½
—R	
Radio Corp	12
Rep I Steel	19
Reynolds	53
—S	
Safeway Sts	32
Sears Roeb	72¾
Simmons Co	28½
Soc Vacuun	12⅞
St Paul, p	3⅞
So Pacific	32¾
South Ry	15¾
Stan Brands	15⅜
Stand Gas	6½
Stan N J	59¾
Stan Oil C	37
Stewart War	18⅝
Studebaker	11
—T	
Texas Co	32¼
Texas Gulf	35¾
Timken Roll	61¾
—U	
Union Carb	76¾
U Pacific	127½
Union Oil	21½
United Cor	6¼
Uni Cor, pfd	44⅛
Unit Fruit	77½
U S Rubber	27¾
U S Steel	60½
U Aircraft	23¾
U S Ind Alc	27½
—V	
Vanadium	18¾
—W	
Warner Bros	10
West Union	78⅞
West Elec	111¾
Woolworth	48¾

ARRIBOS Y EXPORTACIONES

Arribos, Exportación, Consumo y Existencias de azúcares en los puertos de Cuba, por años naturales, sin distinción de zafras. Toneladas de 2.240 libras. Conversión de sacos a toneladas a la base de 6.8923 por 1. Embarques de refinado convertidos a su equivalente en crudos.

Semana terminada mayo 30:	
Arribos	73.297
Exportación	99.376
Consumo	44
Existencias	414.811
Total desde enero 1:	
Arribos	1.487.664
Exportación	1.198.379
Consumo	20.313
Existencias	—
COMPARACION CON EL AÑO ANTERIOR	
Semana terminada junio 1:	
Arribos	72.332
Exportación	75.716
Consumo	1.189
Existencias	566.954
Total desde enero 1:	
Arribos	1.330.596
Exportación	942.927
Consumo	33.021
Existencias	—

EXPORTACION

	1936 Semana	1936 Total hasta Mayo 30	1935 Total hasta Junio 1
N. Y., Fila., Boston y Baltimore	26.769	660.010	458.177
Nueva Orleans	27.578	175.536	184.438
Savannah	2.176	64.665	48.977
Galveston, Texas City & Houston	—	28.499	45.019
Norfolk y otros Ptos. Atl. y Golfo	7.978	50.847	38.601
Puertos Grandes Lagos	—	—	1.529
Canadá	—	2.545	—
Reino Unido y R.U. por órdenes	32.109	176.814	128.821
Francia	807	14.722	22.068
Holanda	—	—	4.353
Japón, China y Hong Kong	—	—	—
Otros países	1.959	24.741	10.944
	99.376	1.198.379	942.927

RESUMEN

	Enero 1 a mayo 30, 1936	Enero 1 a junio 1, 1935
Europa	202.222	161.356
Canadá	2.545	—
Varios	14.055	4.830
	218.822	166.186
Estados Unidos	979.557	776.741 (a)
	1.198.379	942.927

(a) Incluye 11.643 toneladas para reexportar.

LAMBORN, HUTCHINGS & CO4
(Depto. de Estadística.)

TRASATLANTICA FRANCESA
A España en 9 días
"MEXIQUE"
SALDRA PARA
Vigo - Coruña - Gijón - Santander
S. Nazaire
JUNIO 9
Para VERACRUZ, JUNIO 2.
AGENCIA GENERAL
O'Reilly 66, esquina a Aguacate
Teléfono M-9881.—Apartado 1090
Cable: TRANSAT
TERCERA CLASE
Inquisidor 37.— Teléfono M-4528.

BUFETE DE JOSE I. RIVERO
Notario: FELIPE RIVERO
Chacón No. 52
A-8142
HABANA
Teléfonos:
M-1472

OMNIBUS DE CAMAGÜEY
(Los mejores de Cuba)
Ocho Salidas diarias para Camagüey, Holguín y Santiago
Tres Salidas diarias para Cienfuegos.
Salidas de la Habana (Hotel Pasaje, por Zulueta.)
5.00 A. M. Directo hasta Holguín.
6.00 A. M. Directo hasta Santiago.
7.00 A. M. Directo hasta Cienfuegos.
7.30 A. M. Directo hasta Camagüey.
9.00 A. M. Directo hasta Camagüey.
12.30 P. M. Directo hasta Santiago.
1.30 P. M. Directo hasta Cienfuegos.
4.30 P. M. Directo hasta Santiago.
7.00 P. M. Directo hasta Stgo. (Rápido)
10.30 P. M. Directo hasta Cienfuegos.
11.00 P. M. Directo hasta Santiago.
La Línea preferida por los que saben viajar
Pruebe las delicias de un viaje en nuestros asientos reclinables.
Informe y reservaciones de asientos, Telef. M-1715 y M-4838.
SEGURIDAD — CONFORT — HORARIO FIJO
Hospédese en el Hotel Pasaje.

M.E.C.D. 2016

EL GATO NEGRO

CACHEIRO Y HERMANO

BASTA LA INVERSION DE $10 EN EL GATO NEGRO, PARA QUE USTED ASEGURE SU DERECHO A $70.000

ESE SALTO DE LA POBREZA A LA RIQUEZA LO HAN DADO MUCHOS CON BILLETES DE EL GATO NEGRO

Para usted la Lotería será una dicha completa si juega Gallos Tapados del Afortunado GATO NEGRO: aquí tiene usted la verdadera oportunidad de hacerse rico.—Al precio de $10 entero, servimos pedidos a toda la Isla, más los gastos de franqueo.

Otra vez arañó fuerte EL GATO NEGRO.- Aquí vendimos el Gordo 26.720 - $70.000

COMPRA-VENTA DE MONEDAS

Operamos en todas cantidades. Consulte la cotización nuestra.

Obispo 68.—Telfs. A-7780, A-0000
Galiano y Zanja.—Telf. A-9298.
Obispo y Aguiar.—Tlf. M-4017.

MAÑANA ABORDARA EL SECRETARIO DE EDUCACION EL SERIO PROBLEMA DE LA ENSEÑANZA PRIMARIA

PUEDEN TOMAR PARTE EN DICHA REUNION TODOS LOS MAESTROS INTERESADOS EN ESA MATERIA

Los becados de San Alejandro solicitan que les paguen las mensualidades atrasadas. Los exámenes libres en la Escuela de Segunda Enseñanza de Guanabacoa. Tribunales

Mañana, viernes, a las tres de la tarde, habrá de celebrar el Secretario de Educación un cambio de impresiones con los maestros y doctores en pedagogía sobre la reorganización de la enseñanza primaria.

Será esta la primera de las reuniones que tiene proyectado celebrar, a fin de escuchar los criterios de cuantos en Cuba se preocupan de este asunto.

A la reunión que tendrá lugar en el departamento, podrán concurrir todos los maestros y los pedagogos que lo deseen, tengan o no cargos oficiales.

Se espera que el Secretario pronuncie en dicho acto algunas palabras acerca de su criterio sobre la reforma.

LOS EXAMENES LIBRES EN LA ESCUELA DE SEGUNDA ENSEÑANZA DE GUANABACOA.—El directoe de la Escuela de Segunda Enseñanza de Guanabacoa, doctor José Coesánego, nos informa que los exámenes libres de ingreso a la Segunda Enseñanza se efectuarán en el local de dicho centro, sito en Rafael de Cárdenas número 19, en la siguiente forma:

Ciencias, día 15 de junio a las 9 a. m. Integrará el Tribunal de examen los doctores José Corsanego, presidente; Adela Clazabal, secretario; y Carlos F. Urbach, vocal.

Letras: día 17 de junio a las 3 a. m. Integrarán el Tribunal los doctores María del C. del Campo, presidente; Horacio Taveira, secretario, e Ismael Díaz Torres, vocal.

Idiomas: Día 19 de junio a las 9 a. m. Integrarán el Tribunal los doctores Horacio Taveira, presidente; Raúl Powler, secéetario, y María del C. del Campo, vocal.

PIDEN LOS BECADOS DE SAN ALEJANDRO QUE SE LES PAGUE.—Un grupo de becados de la Escuela Nacional de Bellas Artes de San Alejandro visitó anoche nuestra redacción con el objeto de solicitar, del Seceetario de Educación por medio de nuestras columnas, el pago de las tres mensualidades que se les adeudan.

Nuestros informantes señalan que las becas fueron obtenidas por oposición y que, a pesar de que los ayuntamientos contribuyen con el tres poe ciento de su recaudación, no se les abonan las becas.

Esperan que se les resuelva, a la mayor brevedad, su difícil situación.

EL INCENDIO EN LA FABRICA DE DULCES «LA SIN RIVAL».—Tiene señalado para la mañana de hoy, la Sala Primera de lo Criminal, el juicio contra el comerciante e industrial Daniel Pére y contra otros procesados, por el incendio de la fábrica de dulces «La San Rival», en Guanabacoa; pidiendo el Fiscal fuertes penas para los encartados y defendiendo los doctores Guillermo Pérez Arteche y Genaro G. Brito, que mantienen conclusiones absolutorias.

El Sec. del Trabajo mantendrá la ley de Nacionalización

No tratará en ningún momento de perjudicar los intereses creados. Nuevas leyes sociales

DE LA S. DEL TRABAJO

El doctor Cruz Fernández, Secretario del Trabajo, declaró ayer a los periodistas que ha de exigir el cumplimiento, en todas sus partes, de la Ley de Nacionalización del Trabajo, más conocida por Ley del Cincuenta por Ciento. Para llevar a cabo esos deseos celebrará conferencias con los patronos, con el porpósito de no lesionar los intereses creados en torno a la referida Ley.

BOLSAS DEL TRABAJO.—También nos dijo el doctor Cruz que se encuentra estudiando la confección de un proyecto de Ley, por el cual se establecerán bolsas del trabajo en todos los Municipios de la República.

NUEVAS LEYES SOCIALES.—Finalmente nos informó ayer el Secretario del Trabajo que se entrevistaría, próximamente, con los señores senadores que integran la Comisión del Trabajo de nuestro más alto cuerpo colegislador, para solicitar de los mismos apoyo decidido para la promulgación de leyes del trabajo, que han de solucionar muchos problemas existentes en la actualidad, entre el patrono y el obrero.

PARO FERROVIARIO POSPUESTO.—Entre las personas recibidas por el Secretario del Trabajo, figuraron una comisión de la Hermandad Ferroviaria de Cuba, Delegación Dos; Unión de Obreros de la Havana Electric, una comisión del Sindicato Azucarero del central Orozco, de Pinar del Río y al señor Cabezas, acompañado por varias representaciones tabacaleras. Todos los visitantes vinieron a exponer al jefe máximo del Trabajo, distintos problemas que confrontan.

El señor Rodrigo Rodríguez, Presidente de la Hermandad Ferroviaria de Cuba, envió al Secretario del Trabajo, doctor Cruz, un despacho telegráfico, dándole cuenta de que el paro decretado por la Delegación Diez, de la Hermandad Ferroviaria de Cuba, que tiene un problema pendiente con la empresa del ferrocarril de Guantánamo a Caimanera, ha sido pospuesto por la intervención de la Secretaría del Trabajo.

El doctor Cruz, después de conocer el problema que existe entre los obreros ferroviarios de aquella delegación y la empresa del ferrocarril, antes mencionada, inmediatamente designó al Inspector Especial de la Secretaría, señor Pedro Padilla, quien se ha trasladado hacia Guantánamo, con el fin de resolver el conflicto.

OBRERAS CITADAS.—La Oficina de la Junta Administrativa de Maternidad de La Habana ha dado una nota citando a varias obreras, para que concurran a recoger los checks que les corresponden, por pensión de Maternidad. Las obreras citadas, son las siguientes: Margot Normand, Flora Alfonso, Enriqueta Arabí, María Antonia Costa, Francisca Cordoví, Juana Fumero, Luciana Galán, Casilda Galarte, Sabina González, Catalina Hernández, Antonia Martínez, Asunción Mosquera, Josefina Martín, Elena Mederos, Genoveva Pérez, Laudelina Pérez, Carmen Puertos Fernández, Juana María Romero, Emilia Rodríguez, Virginia Rodríguez y Lucila del Toro.

INFRACTORES MULTADOS.—Inspectores de Maternidad han multado, por infringir la Ley de Maternidad a las siguientes personas: Adolfo González, carnicería; Agustín y José Chong, bodega; Justiniano López, sastrería; Juan Calle, barbería; Pilar Quintana, carnicería; doctora Carmen Ferrer, farmacia; José M. Díaz, tienda mixta; Andrés Tam, bodega; Fernando Chang, taller de lavado; Balbino González, garage; Manuel Zafia, fundición; Vitapán, S. A., fábrica de pan: Félix Guerra, bodega; David Folla, venta de tabacos; Miguel González, guarapería; Alfredo Ramos, barbería; Ignacio Fernández, creyonista; Li, Chang y Compañía, taller de lavado; Oscar Chávez, barbería; Fernando Cayón Guiller, expendio de tabacos y quincalla; Juan J. Orozco, comisiones; y Gutiérrez y Compañía, calzado.

El Secretario de Agricultura aclara el conflicto existente entre los sub-colonos de la finca "El Padre"

El propietario de la misma en pugna con la Cía. Azucarera Hershey Corporation que protege a aquéllos. Los Inspectores Municipales deben ser maestros en cultivo. Clubs agrícolas

Acerca lel conflicto surgido entre la Hershey Corporation, el dueño de la finca «El Padre» (barrio Concordia, término municipal de Madruga) y los sub colonos de la misma, fué interrogado ayer el Secretairo de Agricultura.

El señor Gómez Mena, con la calma en él característica, declaró a nuestro repórter en la Secretaría de Agricultura que el central San Antonio perteneció a la Cía. Azucarera Gómez Mena, S. A., la que hace ocho años lo vendió a la Hershey Corporation lo mismo que los naturales contratos de arrendamiento que tenía.

En cuanto a la finca «El Padre», del señor José Vicente Rodas, está arrendada al ingenio San Antonio, habiendo vencido el término de arrendamiento el 31 de marzo pasado.

Nos agregó el señor Gómez Mena, Secretario de Agricultura, que el señor Rodas presentó demanda de desahucio, a la que se opuso la Hershey Corporation en su empeño de amparar a los sub colonos de la citada finca, que libran su subsistencia en la misma, acudiendo la referida Hershey Corporation que no podía procederse al desalojo en tanto no se hubiera terminado el corte de caña y la recolección de los frutos menores sembrados.

El Juez de Primera Instancia a quien correspondió el asunto, desoyendo las ralones expuestas por la Hershey Corporation dispuso la entrega de la finca a su propietario, el cual dispuso el desalojo de los sub colonos.

Con vista de esto la Asociación de Colonos, así como la Delegación Local y el Ejecutivo Nacional, se encuentra actuando, habiendo obtenido, hasta el momento el concurso del señor Gómez Mena, quien estima que la actitud asumida por el señor Rodas cinstituye un atropello.

Además el señor Gómez Mena ha conferenciado ya con el señor Leblac, de la Hershey Corporation, em presa azucarera esta que está dispuesta a proteger a los sub colonos de la finca «El Padre,» hasta donde le sea posible.

Igualmente el señor Secretario de Agricultura ha llamado al señor Rodas para hacerle comprender lo inconveniente de su actitud que provocaría conflictos sociales.

DEBEN SER MAESTROS EN CULTIVO.—Después de celebrar una conferencia con el sub Secretario del Ramo, señor Paquito Castro, el Secretario de Agricultura declaró a los periodistas que los inspectores municipales de Agricultura, deben ser maestros en cultivo o maestros agrónomos.

De esta manera quedan satisfechas las aspiraciones de la Asociación de Peritos Agrónomos y Maestros en Cultivo.

EMBARQUE DE AGUACATES.—En el día de ayer salió para los Estados Unidos el primer embarque de aguacates consistentes en 13 huacales.

Habiéndose rechazado por inspectores de Sanidad Vegetal dos cargamentos al momento de envasar por no reunir las condiciones estipuladas para que el producto pueda salir que son: estar en completo estado de sazón, libres de plagas e insectos y enfermedades y un peso no menor de 12 onzas.

El Departamento de Sanidad Vegetal de la Secretaría hace una vez más recomendaciones pertinentes a los señores exportadores para que procedan a enviar productos que reunan todas las condiciones exigidas por las leyes para evitar trastornos y los perjuicios consiguientes que puedan sobrevenir.

NUEVOS CLUBS AGRICOLAS.—Se crean clubs agrícolas para menores: en Melena del Sur y en el central Merceditas. La oficina de los clubs agrícolas para menores: en Melena del Sur y en el central Merceditas. La oficina de los clubs agrícolas para menores de la Secretaría de Agricultura, continúa su campaña de crear clubs agrícolas para menores, (rurales). El señor Secretario de Agricultura señor J. Gómez Mena ha comisionado al señor A. Maulini el cual se trasladará a dichos clubs para atender a su organización.

Hoy llegará el Monarch of Bermudas con 831 pasajeros de la Radio Philco, que permanecerán un día en la Habana

Han sido trasladados varios Vistas de Aduana. Internados en Tiscornia 45 individuos. Llegaron en el vapor **México**. Trajo el **Magallanes** 47 pasajeros con destino a La Habana

INFORMACION GENERAL DEL PUERTO DE LA HABANA

La Administración de la Aduana ha ordenado los siguientes traslados por convenir así al mejor servicio: Vista José Dávalos, de Santa Clara a la Ward Line pasando el señor Alfredo Llovet a Santa Clara; Maximiliano Hernández, del Arsenal a la Munson Line pasando Jacinto Damas al Arsenal. Armando Iglesias, de la Munson Line a la Ward Line y Carlos M. Báez a la Munson Line. Salvador Acosta, del Arsenal a la Ward Line e Ismael M. Rodríguez a la Sección del Arsenal. Venancio Suárez de la Ward Line a Santa Clara y Alberto Fernández a la Ward Line. Luis F. López del Castillo, de San Francisco-Machina a Santa Clara y Mamerto Stincer a la Sección de San Francisco Machina.

EL «PETEN».—El «Peten» de la Flota Blanca, llegará hoy de Cristobal y saldrá a las cinco de la tarde llevando 110 viajeros. En este puerto se embarcarán los señores Cayetano de Quesada, Cónsul de Cuba en New York; Tomás T. Cabrera, Apoderado de Hershey, Pedro Sáenz y señora, representante de la RKO.; Bert Reisman, doctor Luis Menocal y familia, señora de José Elías; señorita Heriette Crezier, Rigoberto Tamayo, empleado de la Flota Blanca en Oriente; Luisa C. de Ebra, esposa del administrador del Central Panamo; Enriqueta O-Farrill, Antonio Urbina, señorita Dolores de Sosa; Ramón Domínguez y señora.

Llevará el «Peten» cuatro mil huacales de frutas y vegetales, 50 pacas de tabaco en rama y 25 bultos de miscelánea.

EL «SIXAOLA».—El vapor «Sixaola», que llega mañana de Puerto Castilla, saldrá para New Orleans con 85 viajeros de los cuales se embarcarán en La Habana, el doctor Tomás Jústiz y familia, Dorothy Taylor, esposa del administrador del Hotel Nacional: Estella Lec, empleada de la United Fruit, y Manuela Fernández.

EL «MEXIQUE».—El trasatlántico francés «Mexique», tomó puerto procedente de Saint Nazaire, Santander y Coruña, con 162 pasajeros destinados a este puerto y 80 que siguieron viaje ayer mismo por la tarde hacia Veracruz.

Ha llegado en este barco el Ministro de Cuba en Italia, señor Carlos Armenteros y Cárdenas, que fué saludado en el muelle San Francisco por infinidad de amigos y compañeros en la carrera diplomática.

Además vinieron en el «Mexique», Antonio Bueno García, Celia Hernández Ramírez e hijos, Tomás Fernández Alonso, Elvira Rebledo, Elvira García, Segundo Avello, Joaquín L. Peláez Secundina Martínez, Elvira Arrojo y familia, Antonio Núñez Sánchez, Ceferino Fernández, Francisco Balbín, Ernesto Gómez Mugica, María Bengochea, Marcelino Muñiz Suárez y familia, José Fernández Fernández y señora, y otros.

Repatriados de España, llegaron en el «Mexique», debido a las gestiones realizadas por el Cónsul de Cuba en Madrid señor Pizzi de Porras, Eloísa Alvarez Figueroa y dos hijos, Francisco Pita Rodrríguez, su esposa y tres hijos, Teresa de Jesús Zapico, María de las Mercedes Cernada y dos hijos, Celestino Gondar y Pedro Blanco González.

Las autoridades de Inmigración remitieron a Tiscornia, por no llenar los requisitos de las leyes, a cuarenta y cinco pasajeros del «México», españoles y polacos, diciéndose a bordo, que algunos de ellos pertenecen a asociaciones de carácter rojo.

Se embarcaron en este trasatlántico para México, José Cué y Esperanza Tellez.

EL «MAGALLANES».—De Barcelona, Valencia, Málaga, Cádiz y New York, llegó el vapor correo «Magallanes» con 47 pasajeros con destino a la Habana, y 41 que siguen viaje para Veracruz.

Llegaron e neste barco, José Marcial Dorado, María Magdalena Pedro, Ernestina G. Bellido, Severo Yanes González y familia, Agustina Arias Mazón e hija, Antonia Aviño Llarch, Rafael E. Corch, Adela M. Tejerizo viuda de García e hija, Vicente Roca Sánchez, Pedro G. Parcel, Victoriano Collazo Fayes, Ursula Ayuzo Zayas Bazán, Manuela Plana Bulle, Agustina Cordero Alvarez, María Cordero, Alfonso Server, Antonia Rodríguez de Suárez e hija y Lorenzo Arrastia Bedoya.

Este último pasajero, se presentará al señor Jesús Figarola, Jefe de los Especiales de la Aduana, para responder a los cargos que se le hacen respecto a la ocupación de un automóvil de su propiedad que fué decomisado por no haber satisfecho los derechos aduanales y estar sujeto a un expediente judicial, por haber aparecido en uno de los guardafangos, manchas de sangre.

LA RECAUDACION. — Recaudó ayer la Aduana de este puerto la suma de 64.602 pesos y 80 centavos.

EL «MUNARGO».—El vapor americano «Munargo», llegará a las ocho de la mañana procedente de New York por la vía de Miami. Conduce 146 pasajeros y 400 toneladas de carga general.

«STELLA LYKES».—De Houston llegó ayer por la tarde el vapor americano «Stella Lykes», con 250 toneladas de carga general y doce pasajeros en tránsito.

EL «FLORIDA».—El vapor americano «Florida» llegó de Miami, con 164 pasajeros, de los cuales más de cien son estudiantes cubanos que vienen a disfrutar de vacaciones.

En el «Florida fué conducido el cadáver de la señora Alicia López Aldama de Godoy, viniendo sus familiares señores Raúl Godoy, Fernando, Augusto y Carlos Godoy.

En el muelle del Arsenal fueron recibidos por un nutrido grupo de amistades, hallándose allí el Alcalde de la Habana, doctor Beruff Mendieta con su ayudante, un ayudante del señor Presidente de la República, y otras personas.

OTROS PASAJEROS.—Del pasaje del «Florida» anotamos a los señores José Alonso, José Bouza, Miguel Capuano, Isaac C. Rivero, Francisco Gómez, Guillermo y Jorge Guiteras, Rafael Armada, José del Valle Muñiz, Evelina Menéndez, Vicente Medina, Juan G. Azpeitia, Antonio Rodríguez, Antonio Nodarse, Raúl Muñoz, José A. Calderón, Vicente Barrera, Napoleón Rechardson, Vidal González, Arístides y Augusto Ravelo, María Otazo, Francisco Juarrero, Gilberto Cabino, Coralia y José Soler, Ramón Casellas, José Alvarez, Alberto Carballon y familia, Julia González, Oswaldo de Varcha, Juan Noriega, Julián Nortiz, Miguel Cardona, Jorge V. Amable, Enrique Pons y familia, Pilar Rodríguez y familia, Juan de la Riva y familia, Max y Alberto Borges, Hortensia Dubroca, Alberto García, Orlando Jorge, Juan Cárdenas, Alicia Cruz, Antonio Cubas Pablo R. Prieto, Carlos R. Alonso, Arturo de la Torre, Dunny Villarreal, Martín Pérez, Germán A. Fuentes y Francisco Quevedo.

LA CARTERA DACTILAR.— Los inspectores de la Secretaría de Gobernación, que proveen de la Cartera Dactilar a los automovilistas que llegan de la Florida, se retrasaron ayer a la llegada del vapor «Florida» en más de dos horas, escuchándose por tal motivo las consiguientes protestas de los viajeros.

BARCOS QUE SALIERON AYER. Ayer salieron los siguientes buques: vapor francés «Mexique», para Veracruz; turbo eléctrico «Oriente», para New York.

EL «MONARCH OF BERMUDA». El trasatlántico «Monarch of Bermuda» llegará a las ocho de la mañana de hoy con 831 pasajeros, todos ellos pertenecientes a la Philc Radio and Teleivision Corp, los que permanecerán en esta capital hasta mañana.

MOVIMIENTO DE PASAJEROS POR LA VIA AEREA.—Llegados: A bordo del avión de la Pan American Airwais System, Caribbean Clipper», que arribó ayer por la mañana procedente de Miami, llegaron los pasajeros siguientes: Gustavo Cuervo Rubio, Jane Bruton y Agnes Carabel.

Salidos: A bordo del avión de la Pan American Airways System, «Caribbean Clipper», que salió ayer por la tarde con destino a Miami, embarcaron los siguientes pasajeros: Richard Mazzarrini, Edwin G. Miller, Donaldy Whisler, Verónica Whisler, Saturnino Gómez, Josefina B. Gómez, Samuel Backer, Evelino Varas Ofelia Varas, James W. Ware, y Marietta Moore.

Salidos para el interior: A bordo del avión regular de la Compañía Nacional Cubana de Aviación que aslió ayer para Santiago de Cuba y ciudades intermedias, embarcaron los siguientes pasajeros: F. López Porta, jefe del Departamento de Publicidad de la Pan American Airways y Cía. Nacional Cubana de Aviación, y F. Figueroa, y Félix Jiménez, para Cienfuegos; J. Hogan, para Baracoa; L. L. Wudorgs, Vicente Pedro, D. Rodríguez y Antonio Martí, para Santiago de Cuba

OMNIBUS "ISLA DE CUBA"

NUEVO SERVICIO ESPECIAL

Habana - Sta. Clara - Caibarién - Camagüey - Oriente

SALIDAS

7.45 A. M. hasta Caibarién.
8.45 A. M. hasta Pedro Betancourt.
3.45 P. M. Pedro Betancourt.
8.00 P. M. hasta Caibarién.
10 y 30 P. M. hasta Santiago.

Nuestro precios son un 25% menos que los de otras empresas.

Separe su ásiento con anticipación, llamando al Teléfono M-3535.

REPUBLICA DE CUBA

SECRETARIA DE HACIENDA

DIRECCION GENERAL DE LA LOTERIA NACIONAL

Lista de los números premiados en el Sorteo No. 1009, ordinario, celebrado en la Habana el día 3 de Junio de 1936.

NUMEROS	PESOS
DECENA	
30.	— 50
34.	— 50
71.	— 50
83.	— 50
86.	— 50
CENTENA	
100.	— 50
126.	— 50
136.	— 50
159.	— 50
179.	—500
194.	— 50
253.	— 50
298.	— 50
299.	— 50
344.	— 50
393.	— 50
406.	— 50
409.	— 50
415.	— 50
420.	— 50
423.	— 50
446.	— 50
447.	— 50
467.	— 50
491.	— 50
496.	— 50
522.	— 50
586.	— 50
596.	— 50
631.	— 50
632.	— 50
638.	— 50
641.	— 50
647.	— 50
656.	— 50
673.	— 50
685.	— 50
695.	— 50
774.	— 50
793.	— 50
803.	— 50
812.	— 50
818.	— 50
834.	— 50
836.	— 50
846.	— 50
848.	— 50
874.	— 50
934.	— 50
947.	— 50
961.	— 50
972.	— 50
MIL	
1004.	— 50
1021.	— 50
1024.	— 50
1055.	— 50
1066.	— 50
1074.	— 50
1080.	— 50
1096.	— 50
1098.	— 50
1100.	— 50
1106.	— 50
1131.	— 50
1142.	— 50
1167.	— 50
1189.	— 50
1195.	— 50
1260.	— 50
1273.	— 50
1298.	—100
1322.	— 50
1340.	— 50
1359.	— 50
1368.	— 50
1377.	— 50
1394.	— 50
1433.	— 50
1437.	— 50
1438.	— 50
1440.	— 50
1445.	— 50
1479.	— 50
1500.	— 50
1505.	— 50
1539.	— 50
1562.	— 50
1586.	— 50
1634.	— 50
1653.	— 50
1667.	— 50
1682.	— 50
1702.	— 50
1711.	— 50
1733.	— 50
1737.	— 50
1758.	— 50
1770.	— 50
1772.	— 50
1779.	— 50
1780.	— 50

NUMEROS	PESOS
1791.	— 50
1834.	— 50
1844.	— 50
1847.	— 50
1856.	— 50
1866.	— 50
1868.	— 50
1874.	— 50
1884.	— 50
1899.	— 50
1913.	— 50
1929.	— 50
1943.	— 50
1949.	— 50
1965.	— 50
1978.	— 50
DOS MIL	
2010.	— 50
2017.	— 50
2040.	— 50
2052.	— 50
2077.	— 50
2091.	— 50
2100.	— 50
2122.	— 50
2151.	— 50
2171.	— 50
2172.	— 50
2178.	— 50
2198.	— 50
2199.	— 50
2202.	— 50
2204.	— 50
2237.	— 50
2238.	— 50
2246.	— 50
2267.	— 50
2285.	— 50
2299.	— 50
2303.	— 50
2325.	— 50
2355.	— 50
2395.	— 50
2408.	— 50
2460.	— 50
2471.	— 50
2481.	— 50
2488.	— 50
2499.	— 50
2533.	— 50
2541.	— 50
2555.	— 50
2582.	— 50
2597.	— 50
2630.	— 50
2657.	— 50
2682.	— 50
2695.	— 50
2704.	— 50
2718.	— 50
2719.	— 50
2730.	— 50
2734.	— 50
2748.	— 50
2755.	— 50
2805.	— 50
2810.	— 50
2821.	— 50
2840.	— 50
2854.	— 50
2862.	— 50
2892.	— 50
2904.	— 50
2971.	— 50
2974.	— 50
2999.	— 50
TRES MIL	
3026.	— 50
3044.	— 50
3051.	— 50
3054.	— 50
3057.	— 50
3058.	— 50
3062.	— 50
3063.	— 50
3077.	— 50
3107.	— 50
3115.	— 50
3118.	— 50
3168.	— 50
3181.	— 50
3230.	— 50
3244.	— 50
3246.	— 50
3303.	— 50
3331.	— 50
3333.	— 50
3364.	— 50
3378.	— 50
3380.	— 50
3384.	— 50
3385.	— 50
3445.	— 50
3450.	— 50
3476.	— 50

NUMEROS	PESOS
3502.	— 50
3514.	— 50
3541.	— 50
3544.	— 50
3548.	— 50
3600.	— 50
3611.	— 50
3637.	— 50
3658.	— 50
3669.	— 50
3688.	— 50
3699.	— 50
3716.	— 50
3744.	— 50
3748.	— 50
3760.	— 50
3768.	— 50
3785.	— 50
3787.	— 50
3808.	— 50
3840.	— 50
3856.	— 50
3857.	— 50
3881.	— 50
3914.	— 50
3931.	— 50
3952.	— 50
3959.	— 50
3980.	— 50
3981.	— 50
3984.	— 50
CUATRO MIL	
4002.	— 50
4030.	— 50
4045.	—100
4062.	— 50
4070.	— 50
4086.	— 50
4092.	— 50
4116.	— 50
4117.	— 50
4142.	— 50
4150.	— 50
4161.	— 50
4175.	— 50
4176.	— 50
4178.	— 50
4183.	— 50
4193.	— 50
4218.	— 50
4224.	— 50
4228.	— 50
4238.	— 50
4239.	— 50
4259.	— 50
4271.	— 50
4275.	— 50
4276.	— 50
4343.	— 50
4352.	— 50
4357.	— 50
4359.	— 50
4368.	— 50
4381.	— 50
4382.	— 50
4384.	— 50
4389.	— 50
4390.	— 50
4397.	— 50
4403.	— 50
4414.	— 50
4421.	— 50
4422.	— 50
4436.	— 50
4437.	— 50
4446.	— 50
4451.	—500
4474.	— 50
4479.	— 50
4480.	— 50
4501.	— 50
4511.	— 50
4514.	— 50
4533.	— 50
4564.	— 50
4581.	— 50
4584.	—100
4606.	— 50
4611.	— 50
4630.	— 50
4659.	— 50
4684.	— 50
4688.	— 50
4690.	— 50
4694.	— 50
4702.	— 50
4706.	— 50
4714.	— 50
4731.	— 50
4754.	— 50
4795.	— 50
4797.	— 50
4807.	— 50
4818.	— 50
4820.	— 50

NUMEROS	PESOS
4827.	— 50
4833.	— 50
4834.	— 50
4884.	— 50
4886.	— 50
4919.	— 50
4931.	—100
4932.	— 50
4942.	— 50
4950.	—100
4998.	— 50
CINCO MIL	
5011.	— 50
5013.	— 50
5026.	— 50
5057.	— 50
5080.	— 50
5093.	— 50
5103.	— 50
5125.	— 50
5132.	— 50
5162.	— 50
5163.	— 50
5177.	— 50
5182.	— 50
5200.	— 50
5207.	— 50
5220.	— 50
5229.	— 50
5239.	— 50
5285.	— 50
5289.	— 50
5300.	— 50
5328.	— 50
5338.	— 50
5366.	— 50
5370.	— 50
5381.	— 50
5396.	— 50
5409.	— 50
5418.	— 50
5424.	— 50
5471.	— 50
5481.	— 50
5494.	— 50
5524.	— 50
5561.	— 50
5563.	— 50
5579.	— 50
5616.	— 50
5619.	— 50
5651.	— 50
5704.	— 50
5717.	— 50
5720.	— 50
5727.	— 50
5739.	— 50
5769.	— 50
5777.	— 50
5786.	— 50
5812.	— 50
5889.	— 50
5913.	— 50
5933.	— 50
5960.	— 50
5961.	— 50
5992.	— 50
5998.	— 50
SEIS MIL	
6046.	— 50
6052.	— 50
6061.	— 50
6073.	— 50
6084.	— 50
6099.	— 50
6105.	— 50
6109.	— 50
6122.	— 50
6147.	— 50
6194.	— 50
6269.	— 50
6273.	— 50
6288.	— 50
6303.	— 50
6307.	— 50
6315.	— 50
6324.	— 50
6327.	— 50
6333.	— 50
6344.	— 50
6362.	— 50
6369.	— 50
6372.	— 50
6373.	— 50
6381.	— 50
6394.	— 50
6396.	— 50
6399.	— 50
6410.	— 50
6415.	— 50
6418.	— 50
6430.	— 50
6431.	— 50
6449.	— 50
6497.	— 50
6556.	— 50

NUMEROS	PESOS
6576.	— 50
6578.	— 50
6590.	— 50
6602.	— 50
6618.	— 50
6648.	— 50
6649.	— 50
6694.	—100
6703.	— 50
6711.	— 50
6714.	— 50
6768.	— 50
6784.	— 50
6794.	— 50
6799.	— 50
6817.	— 50
6821.	— 50
6823.	— 50
6824.	— 50
6868.	— 50
6907.	— 50
6935.	— 50
6939.	— 50
6940.	— 50
SIETE MIL	
7010.	— 50
7018.	— 50
7020.	— 50
7027.	— 50
7029.	— 50
7049.	— 50
7062.	— 50
7069.	— 50
7078.	— 50
7109.	— 50
7120.	— 50
7134.	— 50
7171.	— 50
7184.	— 50
7201.	— 50
7228.	— 50
7229.	— 50
7234.	— 50
7245.	— 50
7256.	— 50
7259.	— 50
7300.	— 50
7313.	— 50
7315.	— 50
7318.	— 50
7331.	— 50
7386.	— 50
7389.	— 50
7394.	— 50
7398.	— 50
7416.	— 50
7424.	— 50
7434.	— 50
7461.	— 50
7470.	— 50
7476.	— 50
7485.	— 50
7486.	— 50
7509.	— 50
7513.	— 50
7517.	— 50
7521.	— 50
7522.	— 50
7532.	— 50
7542.	— 50
7549.	— 50
7553.	— 50
7562.	— 50
7585.	— 50
7592.	— 50
7600.	— 50
7618.	— 50
7633.	— 50
7675.	— 50
7682.	— 50
7683.	— 50
7698.	— 50
7730.	— 50
7763.	— 50
7768.	— 50
7785.	— 50
7791.	— 50
7803.	— 50
7827.	— 50
7835.	— 50
7846.	— 50
7849.	— 50
7852.	— 50
7885.	— 50
7924.	— 50
7958.	— 50
7966.	— 50
OCHO MIL	
8002.	— 50
8013.	— 50
8051.	— 50
8056.	— 50
8059.	— 50
8106.	— 50
8128.	— 50
8143.	— 50

NUMEROS	PESOS
8163.	— 50
8188.	— 50
8197.	— 50
8201.	— 50
8213.	— 50
8214.	— 50
8237.	— 50
8258.	— 50
8262.	— 50
8274.	— 50
8284.	— 50
8290.	— 50
8295.	— 50
8302.	— 50
8327.	— 50
8333.	— 50
8341.	— 50
8382.	— 50
8411.	— 50
8415.	— 50
8421.	— 50
8454.	— 50
8468.	— 50
8482.	— 50
8486.	— 50
8491.	— 50
8504.	— 50
8532.	— 50
8560.	— 50
8569.	— 50
8574.	— 50
8578.	— 50
8631.	— 50
8636.	— 50
8651.	— 50
8657.	— 50
8676.	— 50
8702.	— 50
8712.	— 50
8724.	— 50
8730.	— 50
8747.	— 50
8754.	— 50
8774.	— 50
8781.	— 50
8791.	— 50
8803.	— 50
8814.	— 50
8825.	— 50
8848.	— 50
8858.	— 50
8862.	— 50
8865.	— 50
8882.	— 50
8889.	— 50
8902.	— 50
8904.	— 50
8911.	— 50
8931.	— 50
8948.	— 50
8951.	— 50
8953.	— 50
NUEVE MIL	
9010.	— 50
9029.	— 50
9030.	—100
9049.	— 50
9053.	— 50
9054.	— 50
9057.	— 50
9078.	— 50
9129.	— 50
9181.	— 50
9190.	— 50
9221.	— 50
9224.	— 50
9226.	— 50
9244.	— 50
9248.	— 50
9255.	— 50
9264.	— 50
9271.	— 50
9275.	— 50
9297.	— 50
9318.	— 50
9333.	— 50
9349.	— 50
9378.	— 50
9381.	— 50
9382.	— 50
9384.	— 50
9389.	— 50
9391.	— 50
9396.	— 50
9410.	— 50
9417.	— 50
9419.	— 50
9427.	— 50
9430.	— 50
9440.	— 50
9524.	— 50
9533.	— 50
9600.	— 50
9610.	— 50
9648.	— 50
9659.	— 50

NUMEROS	PESOS
9667.	— 50
9687.	— 50
9715.	— 50
9727.	— 50
9734.	— 50
9736.	— 50
9752.	— 50
9771.	— 50
9802.	— 50
9814.	— 50
9823.	— 50
9829.	— 50
9838.	— 50
9846.	— 50
9868.	— 50
9891.	— 50
9899.	— 50
9903.	— 50
9904.	— 50
9912.	— 50
9919.	— 50
9929.	— 50
9937.	— 50
9966.	— 50
9975.	— 50
DIEZ MIL	
10029.	— 50
10033.	— 50
10069.	— 50
10103.	— 50
10104.	— 50
10115.	— 50
10127.	— 50
10141.	— 50
10143.	— 50
10156.	— 50
10163.	— 50
10174.	— 50
10191.	— 50
10218.	— 50
10234.	— 50
10238.	— 50
10239.	— 50
10255.	— 50
10260.	— 50
10269.	—100
10276.	—500
10287.	— 50
10300.	— 50
10338.	— 50
10363.	— 50
10367.	— 50
10376.	— 50
10427.	— 50
10443.	— 50
10447.	— 50
10460.	— 50
10505.	— 50
10507.	— 50
10536.	— 50
10558.	— 50
10563.	— 50
10570.	— 50
10574.	— 50
10594.	— 50
10616.	— 50
10630.	— 50
10681.	— 50
10690.	— 50
10691.	— 50
10692.	— 50
10697.	— 50
10699.	— 50
10705.	— 50
10718.	— 50
10746.	— 50
10748.	— 50
10751.	— 50
10758.	— 50
10786.	— 50
10798.	— 50
10799.	— 50
10821.	— 50
10829.	— 50
10830.	— 50
10840.	— 50
10841.	— 50
10865.	— 50
10877.	— 50
10879.	— 50
10911.	— 50
10930.	— 50
10943.	— 50
10948.	— 50
10953.	— 50
10958.	— 50
10961.	— 50
10993.	— 50
10994.	— 50
ONCE MIL	
11027.	— 50
11035.	— 50
11081.	— 50
11082.	— 50
11119.	— 50

NUMEROS	PESOS
11139.	— 50
11157.	— 50
11169.	— 50
11197.	— 50
11203.	— 50
11209.	— 50
11212.	— 50
11216.	— 50
11217.	— 50
11221.	—100
11222.	— 50
11244.	— 50
11245.	— 50
11269.	— 50
11272.	— 50
11308.	— 50
11330.	— 50
11350.	— 50
11351.	— 50
11360.	— 50
11375.	— 50
11376.	— 50
11397.	— 50
11457.	— 50
11479.	— 50
11513.	— 50
11517.	— 50
11574.	— 50
11609.	— 50
11615.	— 50
11633.	— 50
11641.	— 50
11649.	— 50
11677.	— 50
11709.	— 50
11729.	— 50
11737.	— 50
11746.	— 50
11750.	— 50
11794.	— 50
11809.	— 50
11811.	— 50
11816.	— 50
11820.	— 50
11827.	— 50
11866.	— 50
11886.	— 50
11890.	— 50
11914.	— 50
11919.	— 50
11924.	— 50
11948.	— 50
11955.	— 50
11965.	— 50
11970.	— 50
11990.	— 50
11999.	— 50
DOCE MIL	
12013.	— 50
12041.	— 50
12047.	— 50
12055.	— 50
12060.	— 50
12067.	— 50
12101.	— 50
12102.	— 50
12131.	— 50
12143.	— 50
12152.	— 50
12166.	— 50
12173.	— 50
12175.	— 50
12192.	— 50
12209.	— 50
12247.	— 50
12256.	— 50
12260.	— 50
12286.	— 50
12287.	— 50
12292.	— 50
12300.	— 50
12324.	— 50
12335.	— 50
12351.	— 50
12361.	— 50
12373.	— 50
12403.	— 50
12407.	— 50
12408.	— 50
12409.	— 50
12415.	—100
12431.	— 50
12458.	— 50
12477.	— 50
12478.	— 50
12488.	— 50
12515.	— 50
12526.	— 50
12538.	— 50
12580.	— 50
12586.	— 50
12591.	— 50
12598.	— 50
12601.	c.— 50
12602.	c.— 50
12603.	c.— 50
12604.	c.— 50

NUMEROS	PESOS
12605.	c.— 50
12606.	c.— 50
12607.	c.— 50
12608.	c.— 50
12609.	— 50
12609.	c.— 50
12610.	c.— 50
12611.	c.— 50
12612.	— 50
12612.	c.— 50
12613.	c.— 50
12614.	c.— 50
12615.	c.— 50
12616.	c.— 50
12617.	c.— 50
12618.	c.— 50
12619.	c.— 50
12620.	c.— 50
12621.	c.— 50
12622.	c.— 50
12623.	c.— 50
12624.	c.— 50
12625.	c.— 50
12626.	c.— 50
12627.	c.— 50
12628.	c.— 50
12629.	c.— 50
12630.	c.— 50
12631.	c.— 50
12632.	c.— 50
12633.	c.— 50
12634.	c.— 50
12635.	c.— 50
12636.	c.— 50
12637.	c.— 50
12638.	c.— 50
12639.	c.— 50
12640.	c.— 50
12641.	c.— 50
12642.	c.— 50
12643.	c.— 50
12644.	c.— 50
12645.	c.— 50
12646.	c.— 50
12647.	c.— 50
12648.	c.— 50
12649.	c.— 50
12649.	a. 200
12650.	**20,000**
12651.	p. 200
12651.	c.— 50
12652.	c.— 50
12653.	c.— 50
12654.	c.— 50
12655.	c.— 50
12656.	c.— 50
12657.	— 50
12657.	c.— 50
12658.	— 50
12658.	c.— 50
12659.	c.— 50
12660.	c.— 50
12661.	c.— 50
12662.	c.— 50
12663.	c.— 50
12664.	c.— 50
12665.	c.— 50
12666.	c.— 50
12667.	— 50
12667.	c.— 50
12668.	c.— 50
12669.	c.— 50
12670.	c.— 50
12671.	— 50
12671.	c.— 50
12672.	c.— 50
12673.	c.— 50
12674.	— 50
12674.	c.— 50
12675.	c.— 50
12676.	c.— 50
12677.	c.— 50
12678.	c.— 50
12679.	c.— 50
12680.	c.— 50
12681.	c.— 50
12682.	c.— 50
12683.	c.— 50
12684.	c.— 50
12685.	c.— 50
12686.	c.— 50
12687.	c.— 50
12688.	c.— 50
12689.	c.— 50
12690.	c.— 50
12691.	c.— 50
12692.	c.— 50
12693.	c.— 50
12694.	— 50
12694.	c.— 50
12695.	c.— 50
12696.	c.— 50
12697.	c.— 50
12698.	c.— 50
12699.	c.— 50

NUMEROS	PESOS
12700.	c.— 50
12742.	— 50
12745.	— 50
12756.	— 50
12758.	— 50
12789.	— 50
12801.	— 50
12814.	— 50
12815.	— 50
12839.	— 50
12846.	— 50
12867.	— 50
12900.	— 50
12901.	— 50
12918.	— 50
12920.	— 50
12944.	— 50
12945.	— 50
12948.	— 50
12972.	— 50
12984.	— 50
TRECE MIL	
13012.	— 50
13027.	— 50
13037.	— 50
13057.	— 50
13064.	— 50
13081.	— 50
13098.	— 50
13102.	— 50
13142.	— 50
13182.	— 50
13194.	— 50
13244.	— 50
13249.	— 50
13258.	— 50
13278.	— 50
13282.	— 50
13283.	— 50
13303.	— 50
13321.	— 50
13323.	— 50
13392.	— 50
13420.	— 50
13430.	— 50
13433.	— 50
13481.	— 50
13497.	— 50
13501.	— 50
13509.	— 50
13514.	—100
13533.	— 50
13544.	— 50
13560.	— 50
13583.	— 50
13586.	— 50
13592.	— 50
13621.	— 50
13623.	— 50
13628.	— 50
13641.	— 50
13648.	— 50
13666.	— 50
13679.	— 50
13692.	— 50
13726.	— 50
13748.	— 50
13764.	— 50
13767.	— 50
13771.	— 50
13778.	— 50
13833.	— 50
13836.	— 50
13844.	— 50
13846.	— 50
13851.	— 50
13860.	— 50
13880.	— 50
13882.	— 50
13899.	— 50
13909.	— 50
13913.	— 50
13923.	— 50
13924.	— 50
13937.	— 50
13942.	— 50
13943.	— 50
13950.	— 50
13961.	— 50
13969.	— 50
13995.	— 50
CATORCE MIL	
14006.	— 50
14044.	— 50
14046.	— 50
14051.	— 50
14055.	— 50
14066.	— 50
14086.	— 50
14089.	— 50
14093.	— 50
14095.	— 50
14102.	— 50
14123.	— 50
14135.	— 50
14145.	— 50

NUMEROS	PESOS
14147.	— 50
14171.	— 50
14172.	— 50
14181.	— 50
14197.	— 50
14225.	— 50
14227.	— 50
14235.	— 50
14240.	— 50
14243.	— 50
14246.	— 50
14261.	— 50
14267.	— 50
14272.	— 50
14292.	— 50
14327.	— 50
14352.	— 50
14375.	— 50
14376.	— 50
14380.	— 50
14399.	— 50
14401.	—100
14438.	— 50
14446.	— 50
14451.	— 50
14514.	— 50
14520.	— 50
14542.	— 50
14556.	— 50
14579.	— 50
14591.	— 50
14600.	— 50
14611.	— 50
14650.	— 50
14659.	— 50
14660.	— 50
14661.	— 50
14672.	— 50
14710.	— 50
14731.	—100
14741.	— 50
14745.	— 50
14746.	— 50
14749.	— 50
14766.	— 50
14790.	— 50
14812.	— 50
14828.	— 50
14839.	— 50
14876.	— 50
14889.	— 50
14896.	— 50
14897.	— 50
14913.	— 50
14940.	— 50
14949.	— 50
14952.	— 50
14961.	— 50
QUINCE MIL	
15012.	— 50
15024.	— 50
15061.	— 50
15066.	— 50
15067.	— 50
15078.	— 50
15093.	— 50
15096.	— 50
15177.	— 50
15180.	— 50
15198.	— 50
15208.	— 50
15226.	— 50
15230.	— 50
15250.	— 50
15276.	— 50
15281.	— 50
15297.	— 50
15358.	— 50
15425.	— 50
15430.	— 50
15459.	— 50
15463.	— 50
15479.	— 50
15480.	— 50
15487.	— 50
15491.	— 50
15523.	— 50
15531.	— 50
15552.	— 50
15564.	— 50
15568.	— 50
15577.	— 50
15583.	— 50
15584.	— 50
15592.	— 50
15596.	— 50
15597.	— 50
15613.	— 50
15641.	— 50
15671.	— 50
15690.	— 50
15726.	— 50
15737.	— 50
15749.	—100
15760.	— 50
15793.	— 50
15806.	— 50

NUMEROS	PESOS
15818.	— 50
15820.	— 50
15821.	— 50
15823.	— 50
15824.	— 50
15831.	— 50
15839.	— 50
15848.	— 50
15859.	— 50
15891.	— 50
15921.	— 50
15930.	— 50
15932.	— 50
15938.	— 50
15971.	— 50
15979.	— 50
15990.	— 50
15991.	— 50
15997.	— 50
DIECISEIS MIL	
16001.	— 50
16079.	— 50
16087.	— 50
16092.	— 50
16103.	— 50
16106.	— 50
16108.	— 50
16131.	— 50
16167.	— 50
16171.	— 50
16179.	— 50
16187.	— 50
16194.	— 50
16209.	— 50
16214.	— 50
16230.	— 50
16237.	— 50
16269.	— 50
16273.	— 50
16301.	— 50
16308.	— 50
16316.	— 50
16323.	— 50
16359.	— 50
16391.	— 50
16424.	— 50
16427.	— 50
16430.	— 50
16442.	— 50
16457.	— 50
16460.	— 50
16477.	— 50
16489.	— 50
16495.	— 50
16504.	— 50
16531.	— 50
16563.	— 50
16565.	— 50
16566.	— 50
16574.	—100
16590.	— 50
16599.	— 50
16614.	— 50
16634.	— 50
16636.	— 50
16645.	— 50
16656.	— 50
16692.	— 50
16731.	— 50
16752.	— 50
16757.	— 50
16777.	— 50
16781.	— 50
16785.	— 50
16792.	— 50
16807.	— 50
16852.	— 50
16855.	— 50
16872.	— 50
16904.	— 50
16930.	— 50
16932.	— 50
16933.	— 50
16938.	— 50
16953.	— 50
16960.	— 50
16966.	— 50
16970.	— 50
DIECISIETE MIL	
17014.	— 50
17031.	— 50
17033.	— 50
17053.	— 50
17066.	— 50
17093.	— 50
17100.	— 50
17173.	— 50
17179.	— 50
17189.	— 50
17213.	— 50
17214.	— 50
17215.	— 50
17217.	— 50
17231.	— 50
17248.	— 50
17251.	— 50

NUMEROS	PESOS
17260.	— 50
17268.	— 50
17287.	— 50
17288.	— 50
17293.	— 50
17294.	— 50
17302.	— 50
17309.	— 50
17310.	— 50
17313.	— 50
17315.	— 50
17325.	— 50
17330.	— 50
17335.	— 50
17341.	— 50
17346.	— 50
17347.	— 50
17348.	— 50
17355.	— 50
17379.	— 50
17382.	— 50
17384.	— 50
17388.	— 50
17404.	— 50
17415.	— 50
17443.	— 50
17447.	— 50
17454.	— 50
17476.	— 50
17488.	— 50
17499.	— 50
17500.	— 50
17507.	— 50
17522.	— 50
17531.	— 50
17534.	— 50
17551.	— 50
17585.	— 50
17602.	— 50
17612.	— 50
17624.	— 50
17638.	— 50
17644.	— 50
17645.	— 50
17648.	— 50
17685.	— 50
17702.	— 50
17707.	— 50
17727.	— 50
17751.	— 50
17774.	— 50
17789.	— 50
17819.	— 50
17840.	— 50
17847.	— 50
17869.	— 50
17875.	— 50
17876.	— 50
17883.	— 50
17896.	— 50
17899.	— 50
17925.	— 50
17929.	— 50
17947.	— 50
17954.	— 50
17971.	— 50
17974.	— 50
17993.	— 50
DIECIOCHO MIL	
18007.	— 50
18014.	— 50
18025.	— 50
18050.	— 50
18054.	— 50
18070.	— 50
18073.	— 50
18092.	— 50
18116.	— 50
18127.	— 50
18131.	— 50
18132.	— 50
18142.	— 50
18148.	— 50
18167.	— 50
18174.	— 50
18196.	— 50
18211.	— 50
18236.	— 50
18245.	— 50
18312.	— 50
18334.	— 50
18351.	— 50
18361.	— 50
18370.	— 50
18395.	— 50
18401.	— 50
18411.	— 50
18416.	— 50
18485.	— 50
18515.	— 50
18539.	—100
18560.	— 50
18625.	— 50
18637.	— 50
18638.	— 50
18646.	— 50

VENDEMOS PESETAS EN EFECTIVO, MAS BARATAS QUE GIROS.

PIDANOS PRECIOS

Antigua de Pellón

Casa de Cambio y Billetes de Lotería

COMPRA VENTA DE ORO, PESETAS Y LIBRAS
ADQUIERA AQUI LOS $70.000 PARA EL PROXIMO SORTEO

SUCURSALES

MONTE y BELASCOAIN — SUC. "PELLON" — Teléfono M-5775

MONTE y ZULUETA — SUC. "PELLON" — Teléfono M-5335

Teniente Rey y San Ignacio — Peña y Vega — Apartado 408 Tlf-M1232

M.E.C.D. 2016

NUMEROS	PESOS
18652	— 50
18674	— 50
18718	— 50
18725	— 50
18732	— 50
18746	— 50
18748	— 50
18769	— 50
18770	— 50
18779	— 50
18786	— 50
18795	— 50
18829	— 50
18869	— 50
18885	— 50
18887	— 50
18899	— 50
18912	— 50
18917	— 50
18926	— 50
18927	— 50
18995	— 50
DIECINUEVE MIL	
19014	— 50
19029	— 50
19030	— 50
19041	— 50
19054	— 50
19056	— 50
19065	— 50
19095	— 50
19115	— 50
19118	— 50
19127	— 50
19132	— 50
19137	— 50
19138	— 50
19156	— 50
19191	— 50
19195	— 50
19222	— 50
19229	— 50
19253	— 50
19274	— 50
19276	— 50
19335	— 50
19347	— 50
19373	— 50
19375	— 50
19410	— 50
19415	— 50
19422	— 50
19467	— 50
19469	— 50
19477	— 50
19479	— 50
19499	— 50
19536	— 50
19553	— 50
19590	— 50
19606	— 50
19614	— 50
19654	— 50
19667	— 50
19688	— 50
19695	— 50
19706	— 50
19776	— 50
19860	— 50
19904	— 50
19924	— 50
19935	— 50
19946	— 50
19961	— 50
19964	— 50
19980	— 50
19982	— 50
19988	— 50
19995	— 50
19998	— 50
VEINTE MIL	
20018	— 50
20072	— 50
20078	— 50
20081	— 50
20089	— 50
20109	— 50
20124	— 50
20132	— 50
20180	— 50
20200	— 50
20201	c.— 50
20202	c.— 50
20203	c.— 50
20204	c.— 50
20205	c.— 50
20206	c.— 50
20207	c.— 50
20208	c.— 50
20209	c.— 50
20210	c.— 50
20211	c.— 50
20212	c.— 50
20213	c.— 50
20214	c.— 50
20215	c.— 50
20216	c.— 50
20217	c.— 50
20218	— 50
20218	c.— 50
20219	c.— 50
20220	c.— 50
20221	c.— 50
20222	c.— 50
20223	c.— 50
20224	— 50
20224	c.— 50
20225	c.— 50
20226	c.— 50
20227	c.— 50
20228	c.— 50
20229	— 50
20229	c.— 50
20230	c.— 50
20231	c.— 50
20232	c.— 50
20233	c.— 50
20234	c.— 50
20235	c.— 50
20236	c.— 50
20237	c.— 50
20238	c.— 50
20239	c.— 50
20240	c.— 50
20241	c.— 50
20242	c.— 50
20243	c.— 50
20244	c.— 50
20245	c.— 50
20246	c.— 50
20247	c.— 50
20248	c.— 50
20249	c.— 50
20249	**a. 100**
20250	**10,000**
20251	**p. 100**
20251	c.— 50
20252	c.— 50
20253	c.— 50
20254	c.— 50
20255	c.— 50
20256	c.— 50
20257	c.— 50
20258	c.— 50
20259	c.— 50
20260	c.— 50
20261	c.— 50
20262	c.— 50
20263	c.— 50
20264	— 50
20264	c.— 50
20265	c.— 50
20266	c.— 50
20267	c.— 50
20268	c.— 50
20269	c.— 50
20270	c.— 50
20271	c.— 50
20272	c.— 50
20273	c.— 50
20274	c.— 50
20275	c.— 50
20276	c.— 50
20277	c.— 50
20278	c.— 50
20279	c.— 50
20280	c.— 50
20281	c.— 50
20282	c.— 50
20283	c.— 50
20284	c.— 50
20285	c.— 50
20286	c.— 50
20287	c.— 50
20288	c.— 50
20289	c.— 50
20290	c.— 50
20291	c.— 50
20292	c.— 50
20293	c.— 50
20294	c.— 50
20295	c.— 50
20296	c.— 50
20297	c.— 50
20298	c.— 50
20299	c.— 50
20300	c.— 50
20300	— 50
20305	— 50
20313	— 50
20339	— 50
20374	— 50
20382	— 50
20391	— 50
20393	— 50
20399	— 50
20400	— 50
20407	— 50
20411	— 50
20436	— 50
20446	— 50
20453	— 50
20460	— 50
20470	— 50
20498	— 50
20516	— 50
20518	— 50
20520	— 50
20533	— 50
20541	— 50
20611	— 50
20638	— 50
20642	— 50
20654	— 50
20662	— 50
20664	— 50
20670	— 50
20673	— 50
20676	— 50
20713	— 50
20729	—100
20780	— 50
20784	— 50
20799	— 50
20805	— 50
20808	— 50
20810	— 50
20831	— 50
20835	— 50
20864	— 50
20868	— 50
20877	— 50
20903	— 50
20906	— 50
20914	— 50
20936	— 50
20943	— 50
20950	— 50
VEINTIUN MIL	
21038	— 50
21039	— 50
21041	— 50
21052	— 50
21058	— 50
21066	— 50
21081	— 50
21116	— 50
21117	— 50
21143	— 50
21146	— 50
21157	— 50
21215	— 50
21262	— 50
21264	— 50
21274	— 50
21280	— 50
21284	— 50
21296	— 50
21321	— 50
21324	— 50
21340	— 50
21345	— 50
21378	— 50
21389	— 50
21403	— 50
21415	— 50
21420	— 50
21446	— 50
21455	— 50
21465	— 50
21473	— 50
21490	— 50
21494	— 50
21496	— 50
21503	— 50
21506	— 50
21524	— 50
21544	— 50
21556	— 50
21561	— 50
21589	— 50
21615	— 50
21620	— 50
21641	— 50
21654	— 50
21674	— 50
21731	— 50
21751	— 50
21759	— 50
21771	— 50
21772	— 50
21785	— 50
21791	— 50
21815	— 50
21818	— 50
21846	— 50
21876	— 50
21901	— 50
21920	— 50
21931	— 50
21938	— 50
21948	— 50
21965	— 50
21969	— 50
21970	— 50
21979	— 50
21980	— 50
VEINTIDOS MIL	
22015	— 50
22022	— 50
22026	— 50
22054	— 50
22056	— 50
22064	— 50
22070	— 50
22077	— 50
22117	— 50
22120	— 50
22159	— 50
22190	— 50
22201	— 50
22217	— 50
22220	— 50
22239	— 50
22251	— 50
22260	— 50
22264	— 50
22283	— 50
22319	—100
22338	— 50
22357	— 50
22366	— 50
22367	— 50
22373	— 50
22394	— 50
22402	— 50
22411	— 50
22421	— 50
22425	— 50
22432	— 50
22456	— 50
22478	— 50
22499	— 50
22516	— 50
22605	— 50
22621	— 50
22622	— 50
22623	— 50
22626	— 50
22653	— 50
22695	— 50
22699	—100
22700	**—500**
22715	— 50
22723	— 50
22733	— 50
22759	— 50
22785	—100
22786	— 50
22791	— 50
22822	— 50
22826	— 50
22833	— 50
22842	— 50
22861	— 50
22882	— 50
22905	— 50
22945	— 50
22956	— 50
22961	— 50
22970	— 50
22975	— 50
22985	— 50
VEINTITRES MIL	
23003	— 50
23004	— 50
23038	— 50
23039	— 50
23075	— 50
23077	— 50
23084	— 50
23111	— 50
23112	— 50
23119	— 50
23126	— 50
23149	— 50
23151	— 50
23152	— 50
23155	— 50
23164	— 50
23168	— 50
23175	— 50
23220	— 50
23251	— 50
23368	— 50
23382	— 50
23400	— 50
23430	— 50
23482	— 50
23495	— 50
23500	— 50
23520	— 50
23531	— 50
23539	— 50
23540	— 50
23552	— 50
23555	— 50
23564	— 50
23580	— 50
23584	— 50
23599	— 50
23608	— 50
23611	— 50
23635	— 50
23648	— 50
23678	— 50
23709	— 50
23745	— 50
23761	— 50
23765	— 50
23766	— 50
23781	— 50
23784	— 50
23789	— 50
23790	— 50
23792	— 50
23812	— 50
23829	— 50
23842	— 50
23850	— 50
23905	— 50
23927	— 50
23943	— 50
VEINTICUATRO MIL	
24010	— 50
24016	— 50
24017	— 50
24021	— 50
24026	— 50
24029	— 50
24033	— 50
24050	— 50
24059	— 50
24074	— 50
24081	— 50
24141	— 50
24151	— 50
24156	— 50
24174	— 50
24184	— 50
24192	— 50
24219	— 50
24220	— 50
24222	— 50
24231	— 50
24245	— 50
24270	— 50
24275	— 50
24277	— 50
24288	— 50
24298	— 50
24306	— 50
24315	— 50
24319	— 50
24329	— 50
24343	— 50
24346	— 50
24379	— 50
24422	— 50
24426	— 50
24438	— 50
24448	— 50
24479	— 50
24497	— 50
24524	— 50
24540	— 50
24552	— 50
24553	— 50
24556	— 50
24582	— 50
24589	— 50
24600	— 50
24619	— 50
24629	— 50
24637	— 50
24646	— 50
24688	— 50
24690	— 50
24718	— 50
24720	— 50
24725	— 50
24730	— 50
24737	— 50
24745	— 50
24752	— 50
24772	— 50
24789	— 50
24792	— 50
24794	— 50
24796	— 50
24803	— 50
24804	— 50
24828	— 50
24839	— 50
24856	— 50
24891	— 50
24898	— 50
24899	— 50
24903	— 50
24913	—100
24920	— 50
24925	— 50
24929	— 50
24936	— 50
24952	— 50
VEINTICINCO MIL	
25005	— 50
25010	— 50
25023	— 50
25053	— 50
25062	— 50
25064	— 50
25070	— 50
25074	— 50
25079	— 50
25082	— 50
25083	— 50
25116	— 50
25130	— 50
25133	— 50
25180	— 50
25185	— 50
25198	— 50
25208	— 50
25214	— 50
25232	— 50
25233	— 50
25234	— 50
25237	— 50
25265	— 50
25276	— 50
25292	— 50
25302	— 50
25315	— 50
25321	— 50
25323	— 50
25327	— 50
25336	— 50
25351	— 50
25358	— 50
25359	— 50
25393	— 50
25451	— 50
25454	— 50
25469	— 50
25473	— 50
25480	— 50
25488	— 50
25497	— 50
25531	— 50
25542	— 50
25545	— 50
25555	— 50
25562	— 50
25575	— 50
25586	— 50
25587	— 50
25611	— 50
25631	— 50
25633	— 50
25641	— 50
25663	— 50
25689	— 50
25694	— 50
25700	— 50
25707	— 50
25709	— 50
25740	— 50
25747	— 50
25759	— 50
25765	— 50
25776	— 50
25778	— 50
25796	— 50
25842	— 50
25857	— 50
25869	— 50
25876	— 50
25877	— 50
25893	— 50
25895	— 50
25934	— 50
25935	— 50
25938	— 50
25949	— 50
VEINTISEIS MIL	
26053	— 50
26057	— 50
26107	— 50
26134	— 50
26141	— 50
26153	— 50
26188	— 50
26196	— 50
26212	— 50
26228	— 50
26229	— 50
26242	— 50
26280	— 50
26283	— 50
26300	— 50
26301	— 50
26303	— 50
26312	— 50
26316	— 50
26327	— 50
26358	— 50
26373	— 50
26379	— 50
26381	— 50
26388	— 50
26397	— 50
26403	— 50
26421	— 50
26423	— 50
26427	— 50
26433	— 50
26437	— 50
26457	— 50
26458	— 50
26467	— 50
26481	— 50
26498	— 50
26512	— 50
26612	— 50
26637	— 50
26646	— 50
26670	— 50
26694	— 50
26701	c.— 50
26702	c.— 50
26703	c.— 50
26704	c.— 50
26705	c.— 50
26706	c.— 50
26707	c.— 50
26708	c.— 50
26709	c.— 50
26710	c.— 50
26711	c.— 50
26712	c.— 50
26713	c.— 50
26714	c.— 50
26715	c.— 50
26716	c.— 50
26717	c.— 50
26718	c.— 50
26719	c.— 50
26719	**a. 500**
26720	**70,000**
26721	**p. 500**
26721	c.— 50
26722	c.— 50
26723	c.— 50
26724	c.— 50
26725	c.— 50
26726	c.— 50
26727	c.— 50
26728	c.— 50
26729	c.— 50
26730	c.— 50
26731	c.— 50
26732	c.— 50
26733	c.— 50
26734	c.— 50
26735	c.— 50
26736	— 50
26736	c.— 50
26737	c.— 50
26738	c.— 50
26739	— 50
26739	c.— 50
26740	c.— 50
26741	c.— 50
26742	c.— 50
26743	c.— 50
26744	c.— 50
26745	c.— 50
26746	c.— 50
26747	c.— 50
26748	c.— 50
26749	c.— 50
26750	c.— 50
26751	c.— 50
26752	c.— 50
26753	c.— 50
26754	c.— 50
26755	c.— 50
26756	c.— 50
26757	c.— 50
26758	c.— 50
26759	c.— 50
26760	c.— 50
26761	c.— 50
26762	c.— 50
26763	c.— 50
26764	c.— 50
26765	c.— 50
26766	c.— 50
26767	c.— 50
26768	c.— 50
26769	c.— 50
26770	c.— 50
26771	c.— 50
26772	c.— 50
26773	c.— 50
26774	c.— 50
26775	c.— 50
26776	c.— 50
26777	c.— 50
26778	c.— 50
26779	c.— 50
26780	c.— 50
26781	c.— 50
26782	— 50
26782	c.— 50
26783	c.— 50
26784	c.— 50
26785	— 50
26785	c.— 50
26786	c.— 50
26787	c.— 50
26788	c.— 50
26789	c.— 50
26790	c.— 50
26791	c.— 50
26792	c.— 50
26793	c.— 50
26794	c.— 50
26795	c.— 50
26796	c.— 50
26797	c.— 50
26798	c.— 50
26799	c.— 50
26800	c.— 50
26831	— 50
26834	— 50
26837	— 50
26846	— 50
26851	— 50
26852	— 50
26862	— 50
26890	— 50
26904	— 50
26907	— 50
26960	— 50
26968	— 50
26979	— 50
26981	— 50
26991	— 50
VEINTISIETE MIL	
27003	— 50
27084	— 50
27095	— 50
27108	— 50
27116	— 50
27139	— 50
27143	— 50
27149	— 50
27152	— 50
27154	— 50
27179	— 50
27186	— 50
27234	— 50
27241	— 50
27246	**—500**
27257	— 50
27275	— 50
27281	— 50
27293	— 50
27298	— 50
27315	— 50
27317	— 50
27330	— 50
27350	— 50
27351	— 50
27389	— 50
27464	— 50
27485	— 50
27493	— 50
27530	— 50
27532	— 50
27553	— 50
27566	— 50
27629	— 50
27632	— 50
27668	— 50
27670	— 50
27678	— 50
27691	— 50
27705	— 50
27748	— 50
27767	— 50
27795	— 50
27805	— 50
27814	— 50
27816	— 50
27827	— 50
27833	— 50
27841	— 50
27854	— 50
27857	— 50
27858	— 50
27872	— 50
27889	— 50
27900	— 50
27903	— 50
27914	— 50
27919	— 50
27937	— 50
27954	— 50
27955	— 50
27964	— 50
27985	— 50
VEINTIOCHO MIL	
28019	— 50
28030	— 50
28035	— 50
28036	— 50
28060	— 50
28069	— 50
28070	— 50
28083	— 50
28123	— 50
28125	— 50
28140	— 50
28144	— 50
28147	— 50
28149	— 50
28150	— 50
28152	— 50
28171	— 50
28177	— 50
28186	— 50
28194	— 50
28214	— 50
28237	—100
28260	— 50
28273	**—500**
28289	— 50
28300	— 50
28323	— 50
28333	— 50
28373	— 50
28406	— 50
28458	— 50
28459	— 50
28479	— 50
28545	— 50
28547	— 50
28550	— 50
28555	— 50
28581	— 50
28601	— 50
28613	— 50
28676	— 50
28695	— 50
28699	— 50
28713	**—500**
28716	— 50
28723	— 50
28753	— 50
28797	— 50
28804	**—500**
28805	— 50
28844	— 50
28892	— 50
28907	— 50
28913	— 50
28918	— 50
28921	— 50
28935	— 50
28938	— 50
28978	— 50
28998	— 50
VEINTINUEVE MIL	
29056	— 50
29058	— 50
29059	— 50
29060	— 50
29109	— 50
29120	— 50
29123	— 50
29130	— 50
29131	— 50
29175	— 50
29179	— 50
29200	— 50
29224	— 50
29230	— 50
29242	— 50
29258	— 50
29259	— 50
29269	**—500**
29284	— 50
29318	— 50
29320	— 50
29400	— 50
29444	— 50
29457	— 50
29472	— 50
29497	— 50
29527	**—500**
29541	— 50
29545	— 50
29605	— 50
29610	— 50
29613	— 50
29620	— 50
29624	— 50
29650	— 50
29678	— 50
29683	— 50
29709	— 50
29713	— 50
29730	— 50
29732	— 50
29788	— 50
29792	— 50
29810	— 50
29817	— 50
29831	— 50
29849	— 50
29850	— 50
29891	— 50
29918	— 50
29945	— 50
29949	— 50
29961	— 50
29962	— 50
29967	— 50
29978	— 50
TREINTA MIL	
30000	— 50
30025	— 50
30032	— 50
30035	— 50
30056	— 50
30060	— 50
30078	— 50
30081	— 50
30087	— 50
30117	— 50
30126	— 50
30131	— 50
30144	— 50
30158	— 50
30161	— 50
30167	— 50
30175	— 50
30194	— 50
30220	— 50
30232	— 50
30249	— 50
30276	— 50
30286	— 50
30287	— 50
30293	— 50
30297	— 50
30315	— 50
30333	— 50
30337	— 50
30339	— 50
30382	— 50
30387	— 50
30393	—100
30398	— 50
30427	— 50
30429	— 50
30464	— 50
30491	— 50
30525	— 50
30533	— 50
30544	— 50
30555	— 50
30569	— 50
30570	— 50
30609	— 50
30640	—100
30650	— 50
30676	— 50
30723	— 50
30728	— 50
30730	— 50
30762	— 50
30812	— 50
30823	— 50
30844	— 50
30864	— 50
30901	— 50
30913	— 50
30914	— 50
30920	— 50
30951	— 50
30961	— 50
30980	— 50
30989	— 50
TREINTA Y UN MIL	
31004	— 50
31027	— 50
31033	— 50
31065	— 50
31067	— 50
31084	— 50
31131	— 50
31165	— 50
31180	— 50
31184	— 50
31244	— 50
31245	— 50
31263	— 50
31265	— 50
31290	— 50
31297	— 50
31304	— 50
31316	— 50
31357	— 50
31396	— 50
31406	— 50
31434	— 50
31497	— 50
31498	— 50
31512	— 50
31533	—100
31535	— 50
31549	— 50
31551	— 50
31582	— 50
31602	— 50
31605	— 50
31609	— 50
31619	— 50
31624	— 50
31629	— 50
31641	— 50
31645	— 50
31649	— 50
31677	— 50
31689	— 50
31694	— 50
31710	— 50
31713	— 50
31715	— 50
31752	— 50
31774	— 50
31775	— 50
31779	— 50
31784	— 50
31800	— 50
31808	— 50
31811	— 50
31821	— 50
31825	— 50
31854	— 50
31857	— 50
31862	— 50
31871	— 50
31881	— 50
31893	— 50
31937	— 50
31949	— 50
31955	— 50
31975	— 50
31985	— 50
31998	— 50
TREINTA Y DOS MIL	
32035	— 50
32040	— 50
32043	— 50
32053	— 50
32068	— 50
32077	— 50
32094	— 50
32110	— 50
32127	— 50
32132	— 50
32170	— 50
32216	— 50
32227	— 50
32244	— 50
32250	— 50
32299	— 50
32336	— 50
32344	— 50
32409	— 50
32437	— 50
32450	— 50
32470	— 50
32484	— 50
32493	— 50
32494	— 50
32509	— 50
32511	— 50
32562	— 50
32575	— 50
32580	— 50
32586	— 50
32625	— 50
32644	— 50
32668	— 50
32680	— 50
32701	— 50
32736	— 50
32746	— 50
32759	— 50
32762	— 50
32766	— 50
32776	— 50
32801	— 50
32809	— 50
32819	— 50
32821	— 50
32825	— 50
32837	— 50
32897	— 50
32939	— 50
32942	— 50
32945	— 50
32982	— 50
32983	— 50
32990	— 50
32996	— 50

El premio de $70,000 ha correspondido al número 26720.
Las 2 aproximaciones anterior y posterior al Primer premio han correspondido a los números 26719 y 26721.
Las 99 aproximaciones a la centena del Primer premio han correspondido a los números del 26701 al 26719 y del 26721 al 26800.
El premio de $20,000 ha correspondido al número 12650.
Las 2 aproximaciones anterior y posterior al Segundo Premio han correspondido a los números 12649 y 12651.
Las 99 aproximaciones a la centena del Segundo premio han correspondido a los números del 12601 al 12649 y del 12651 al 12700.
El premio de $10,000 ha correspondido al número 20250.
Las 2 aproximaciones anterior y posterior al Tercer premio han correspondido a los números 20249 y 20251.
Las 99 aproximaciones a la centena del Tercer premio han correspondido a los números del 20201 al 20249 y del 20251 al 20300.
El siguiente Sorteo No. 1010, ordinario, se celebrará el día 10 de Junio de 1936 y constará de 33,000 billetes a $10 el entero dividido en centésimos a 10 centavos cada fracción.
Lo que se publica para general conocimiento.--Habana, 3 de Junio de 1936.

REPUBLICA DE CUBA — LOTERIA NACIONAL — DIRECCION GENERAL

Antonio Rodríguez
SUB-DIRECTOR.

Imprenta y Librería "LA MODERNA POESIA" Obispo, 129 al 135 - Habana.

MERCANTIL NACIONAL, S. A.

BILLETES DE LOTERIA

A partir de hoy, cuatro de Junio, tendremos a la venta los Billetes EXTRAORDINARIOS a beneficio del Fondo de Retiros y Pensiones del Cuerpo de la Policía Nacional, que se efectuará el día 8 de JULIO próximo.

ENTEROS: $25.00. PREMIO MAYOR: $200,000

Extraemos Billetes de la Renta de Lotería a los adquirentes de la Habana y situamos fondos para los del Interior por una módica comisión.

Pagamos Premios con un reducido descuento.

San José y Zulueta
Bajos del
«Centro Asturiano»

Apartado No. 2363.
Telf. A-9833 y M-1877
Telégrafo: LUISMIR

HABANA

SERA SUBASTADA EL DIA 30 DE JUNIO LA CASA NUMERO 404 DE LA CALLE 23 EN 12.000 PESOS

Declarado con lugar el recurso establecido por Armour y Compañía. Sentencia en un mayor cuantía. Recurso que se declara sin lugar. Los asuntos civiles turnados ayer

DECLARADO SIN LUGAR UN RECURSO DE CASACION.—Por auto de fecha de ayer, el señor Juez de Primera Instancia de Almendares, ante el Secretario Miguel Sainz Silveira declaró no haber lugar a admitir el recurso de casación por quebrantamiento de forma e infracción de Ley, interpuesto por Margarita Bernal y Varona contra la sentencia dictada con fecha 23 de mayo último, en la tercería de dominio establecida por Emilio Llinás Dumas contra ella y los señores Albert y Melchor Bernal y Varona, Matilde de Arantave y Ramiro Cabrera y Bilbao Marcaida.

ADMITIDA UNA DEMANDA EN JUICIO DE MENOR CUANTIA.—Por providencia de ayer, el señor Juez de Primera Instancia del Centro, doctor Enrique Rubio Linares, ante el Secretario Gabriel Lafuente, admitió la demanda establecida en juicio de menor cuantía por Arturo Rodríguez Blanca contra Juan Rodríguez González, sus herederos, sucesores o causahabientes, emplazando a los demandados para que dentro del término de 9 días se personen en los autos.

SEGUNDO LLAMAMIENTO EN DIVORCIO.—En el divorcio seguido por María de la Caridad Irene Sofía Beci e Hidalgo contra Rogelio Muñoz y Colarte el señor Juez del Centro, ante el Secretario Gabriel Lafuente, dictó providencia haciendo un segundo llamamiento al demandado cuyo domicilio se ignora para que dentro de cinco días se persone en los autos.

CONCLUSO PARA SENTENCIA UN DIVORCIO.—En los autos del juicio de divorcio seguido por José Humberto Tiburcio Burrueso y Arocha contra Damiela Berta Izquierdo y Díaz, se ha dispuesto traer los autos a la vista para dictar sentencia, con citación de las partes, por providencia del señor Juez del Centro, doctor Rubio Linares, ante el Secretario Gabriel Lafuente.

LLAMANDO HEREDEROS EN DOS INTESTADOS.—En los intestados de oficio de José Rey y Dorotea Valdés, asilada esta última de la casa de Beneficencia y Maternidad de la Habana, el señor Juez de Primera Instancia del Centro, ante el Secretario Gabriel Lafuente ha dispuesto librar edictos llamando a los que se consideren con derecho a la herencia para que comparezcan a reclamarla dentro del término de dos meses. El fallecido José Rey fué, durante más de 20 años, portero del edificio «Dionisio Velasco».

COMPARENCIA 39 EN DIVORCIO.—En el divorcio seguido por José Miguel García y Ponte contra Serafina Isabel Salazar y Jordán, el señor Juez del Centro, ante el Secretario Gabriel Lafuente, ha señalado las 9 a. m., del día 11 del actual para la celebración de la comparencia que determina el Artículo 39 de la ley de la materia.

DECLARADO SIN LUGAR UN MAYOR CUANTIA ESTABLECIDO CONTRA LA COMPAÑIA ARMOUR, S. A. DE CUBA.—En el juicio declarativo de mayor cuantía establecido por la Azucarera Calimete, S. A., continuado por Ricardo de Castroverde y Gallego, contra la Compañía Armour de Cuba, S. A., y la Compañía Agrícola Indarra, S. A., el señor Juez de Primera Instancia del Sur, doctor Jústiz Valdés, ante el Secretario José A. de la Rionda, dictó sentencia por la que declara sin lugar la demanda, absolviendo de las mismas las entidades demandadas e imponiéndoles las costas al actor Castroverde.

SERA SUBASTADA EL DIA 30 DE JUNIO LA CASA DE LA CALLE 23 NO. 404.—En el Procedimiento Sumario de la Ley Hipotecaria seguido por la entidad San Rafael, S. A., contra la Corralito Prosperty Co., el señor Juez de Primera Instancia del Este, ante el Secretario doctor Silvio E. Perdomo Herrala, dictó providencia por la que dispone sacar a pública subasta por primera vez y término de veinte días, la casa situada en la calle 23 número 404, tasada en $12,00, habiendo señalado para el acto del remate el día 39 del actual, a las 9 a. m.

SENTENCIA EN UN MAYOR CUANTIA.—El señor Juez de Primera Instancia del Este, ante el Secretario Antonio Daumy, dictó sentencia con fecha de ayer en los autos del juicio declarativo de mayor cuantía establecido por la finca Poey, S. A., contra Alberto Bix Casals, y por la que, declarando sin lugar las excepciones alegadas por el demandado Boix y Cía., finca Poey, S. A., como demanda en reconvención en cuanto se oponga a que ambas partes litigantes tengan por señalado por el Juez que resuelve un plazo o término improrrogable de un año a contar desde la firma de la referida sentencia, para que la sociedad actora obtenga la aprobación oficial del plano del reparto de las fincas «Jesús María y José» «San Juan» y «La Paz», situadas en Arroyo Naranjo, que sirvió de fundamento el contrato básico de esta litis y realice sin interrupción obras que materialmente prueben su cumplimiento de contrato y termine todas las que está obligad dentro de los cinco años del contrato, fijándose el plazo de un año al demandado y reconvencionante Boix para que reanude los pagos parciales hasta su extinción.

DIVORCIO ADMITIDO.—El Juez del Norte ante el Secretario Gárate dictó providencia ayer, admitiendo la demanda de divorcio establecida por Amalia González y Bermúdez contra Luis Oteiza, y disponiendo se emplace al demandado para que dentro del término de 9 días se persone en los autos.

NOTIFICACIONES URGENTES.—El procurador Francisco Martínez Martín deberá comparecer urgentemente ante el Secretario Miguel Sainz Silveira, donde se le solicita para un asunto de gran interés.

EL PROCURADOR EDUARDO AGAISSE también es solicitado urgentemente en la Secretaría de don Fabio Gárate en el Juzgado de Primera Instancia del Norte.

RELACION DE LOS ASUNTOS CIVILES TURNADOS DURANTE EL DIA DE AYER

EXHORTOS:—De Pinar del Río en tercería por José M. Pretamos contra Pablo Alvarez González, al Centro.

De Santa Clara en divorcio por Martín Salvador Martínez Trías contra Estefanía Jiménez Fernández, al Norte.

De Güines en mayor cuantía seguido por Patricio Santiago Toledo contra New Gómez Mena Sugar Corporation, al Oeste.

De Jaruco en mayor cuantía por Manuel Flores García contra Hershey Corporation, el de Almendares.

De Pedro Betancourt en declaratoria de herederos de Serapio Larrinaga, al Este.

De Pedro Betancourt en incidente por María Roldán, al Sur.

DENUNCIA:—De Bernarda Rodríguez González, al Centro.

JUBILACION:—Blanca María Fontanills y Norilla sobre pensión de Luis Ruga Villarejo, al Este.

APELACIONES:—Banco de préstamos S. A., contra Simón Rodríguez y otros, al Sur.

Paulino Corrado Trodike contra Carmen Blanco, al de Almendares.

Compañía Licorera de Cuba, S. A., contra Adolfo Rodríguez, al Este.

Fernández y Hermanos contra Pablo Martínez, al Este.

CARTA ORDEN:—De la Audiencia en exhorto de la de Oriente sobre impugnación de cuenta en causa número 743-933 de Holguín, al de Almendares.

DECLARATORIA: DE HEREDEROS:—De Ricardo Perena Lamas, al Este.

Fernández y Hermanos contra Pablo Martínez, al Este.

CARTA ORDEN:—De la Audiencia en exhorto de la de Oriente sobre impugnación de cuenta en causa numero 743-933 de Holguín, al de Almendares.

DECLARATORIA DE HEREDEROS:—De Ricardo Perena Lamas, al Este.

MENOR CUANTIA:—Lo establece Constantino Dopazo contra Compañía Comercial E. Central, S. A., al Este.

DIVORCIOS:—Rogelio Gandarilla y Díaz contra Angeles Petrona Caballero y Cert, al Este; Alberto Manuel Arango Sowers contra Dulce María Fernández Soto, al Norte; Rosa Amelia Seoane y Veiga contra Manuel García y Pérez, al Oeste; Mercedes Sardiñas y Gómez contra Gabriel Equia, al Sur; Sebastián Acosta y Rodríguez contra Inés María Inclán y Lavestida, al entro.

Dulce María de las Mercedes Sarría y Medinilla contra Alfredo Martín y Martínez, al Oeste.

POR RECIPROCO DISENSO:—Emilio Fausto Roger y Pedroso y Adela M. Hernández y Castillo, al Norte; Manuel Rolríguez López y Emilia Peña Rak, al de Almendares; Rafael García y Valdés y Ana María Vázqutz y Gatica, al Este.

UNA ACLARACION SOBRE LOS EMPLEADOS DE LA SANIDAD DEL MUNICIPIO

Los altos oficiales de la Sanidad Municipal nos han rogado aclaremos no ser cierta la noticia publicada por un periódico de la tarde, en su edición del martes último, en relación con que en dichos servicios sanitarios municipales, se persiguen a los empleados por su filiación política.

Esa noticia, nos dicen, es errónea, pues en los centros sanitarios municipales se mantiene una línea de conducta pareja para todos los que en los mismos prestan servicios.

Será juzgado hoy el soldado que dió muerte al concuño al tratar de evitar que se llevara a su hijo

Está señalado para el día 10 del actual el juicio contra el anciano de 66 años, Juan Núñez, matador de Gudelia Díaz, al cual presentan los médicos como imbécil. Otras noticias

Ha de ver esta tarde la Sala Tercera de lo Criminal de la Audiencia, en juicio oral y público, el proceso contra el soldado del Ejército Constitucional Luis Manuel López Riera, por el homicidio de su concuño Juan Mérida González, hecho ocurrido el 6 de Diciembre de 1934, en la casa en que ambos vivían, Villanueva 10, en esta ciudad, y para quien el Ministerio Fiscal interesa la imposición de la pena de 17 años 4 meses y un día de reclusión, por apreciarle la agravante de uso de arma prohibida,—el revólver de reglamento que portaba—, fijando la indemnización a pagar a los herederos de la víctima en tres mil pesos; y para quien el defensor, doctor Federico S. León Blanco, reclama la eximente de degeneración mental permanente, o sea locura transitoria, por lo que alega debe ser declarado irresponsable y, consiguientemente, absuelto.

Aparece de los cargos que hace el Ministerio Fiscal, que López Riera y Mérida vivían en la citada casa, y estaban casados con dos hermanas, resolviendo López Riera llevarse a su pequeño hijo de ocho meses de nacido para casa de una tía suya, a lo que se opuso Mérida, que le manifestó que no se lo llevara porque le tenía mucho afecto y no quería separarse de él, de lo que surgió una cuestión entre ambos, durante la cual el repetido López Riera, con el revólver de reglamento que llevaba por ser soldado del Ejército, cuyo uniforme vestía, hizo un disparo contra dicho Mérida produciéndole la muerte.

SERA EL DIA 10 EL JUICIO CONTRA EL MATADOR DE GUDELIA DIAZ.—Para el 10 de los corrientes ha fijado la Sala Tercera de lo Criminal de la Audiencia el juicio contra el anciano de 66 años Juan Núñez Rodríguez, procesado por parricidio frustrado de su hijo Francisco Núñez, al que ocasionó varias heridas y por el asesinato de la mujer de Francisco, Gudelia Díaz, y para quien el Fiscal interesa las penas de cadena perpetua y diez y siete años, cuatro meses y un día de reclusión.

El defensor del anciano Núñez Rodríguez, doctor Enrique Rodríguez Narezo, que se ha consagrado especialmente a esta causa, planteando excepcional tesis de la que dimos cuenta oportunamente, interesa que el procesado sea absuelto libremente, por ser irresponsable, y, como se recordará a su solicitud el Tribunal dispuso la observación de Juan en la cárcel habanera, donde se encuentra en prisión provisional a las resultas de este proceso, durante cuya observación, que fué por treinta días, los médicos alienistas que tuvieron a su cargo aquélla, doctores José A. Malberty Quesada, Carlos Roca Casuso, Arturo Sansores López de Quintana, Arístides Mestre Hevia, José A. Meluzá Otero y Esteban Valdés Castillo Moreira todos consagrados en la materia, llegaron a la conclusión de que el repetido procesado es un imbécil de primer grado, tipo erético, por insuficiencia mental global, que es lo que viene sosteniendo el doctor Rodríguez Narezo y han emitido informe a la Sala en el que hacen constar:

«Que a pesar de todas las dificultades que trae una observación del presunto enajenado en un lugar inadecuado como en que se encuentra, el procesado Juan Núñez Rodríguez, no hemos podido anotar síntoma alguno de enajenación mental que de la exploración detenida y minuciosa auque en lugar inadecuado del procesado Juan Núñez Rodríguez, hemos encontrado que éste es un insuficiente mental global, es decir un imbécil en primer grado, tipo erético, sujetos éstos que en apariencias metódicas, sociables, son rutinarios, incapaces de crear, sólo capaces de hacer repetir, desempeñando generalmente como en el caso de este sujeto, oficios mecánicos simples: q. la situación mental del imbécil, de tipo erético, es propicia al homicidio, al parricidio a los atentados al pudor, mendicidad, etc.; y que dado el estado mental del procesado y las circunstancias del hecho es nuestra opinión que es posible que un estado que se le procesa, circunstancias todo de obsesión pasional haya podido dadas éstas que deben tenerse en cuenta al determinar su responsabilidad legal.»

Por su parte, el doctor Rodríguez Narezo, satisfecho por el resultado favorable que a su tesis tiene ese valioso informe de los citados alienistas, cuya calidad no puede negarse, nos ha hecho las siguientes manifestaciones:

«El cuadro de médicos eminentes y especialistas consagrados, cuyas firmas aparecen autorizando el luminoso informe rendido en relación con el estado mental del inculpado, me hace lógicamente pensar que mi tesis de total irresponsabilidad está en terreno firme. La culpabilidad presupone una relación moral entre el autor y el hecho. Cuando esa relación falta podrá haber un perjuicio inferido, una desgracia que lamentar, pero nunca un crimen que calificar ni un culpable a quien castigar.» Como se sabe el repetido doctor Rodríguez Narezo es Letrado de Oficio de la Sala Segunda de lo Criminal de la Audiencia por el Premio Nacional González Lanuza, que le fué otorgado en el año 1934.

LOS JUICIOS ORALES CELEBRADOS AYES EN LA AUDIENCIA.—Contra Raimundo Hernández Hernández, por lesiones por imprudencia, manteniendo el acusador particular, doctor José Garcilaso de la Vega, y sosteniendo el Fiscal la absolución y defendiendo los doctores Santiago Fernández Casuso, a dicho acusado y Carlos Valenzuela al señalado como tercero civilmente responsable, dueño del ómnibus, Tomás Suárez, siendo perjudicado, herido Tomás Suárez; contra Manuel González Rodríguez por homicidio por imprudencia, retirando el Fiscal la acusación y defendiendo los doctores Carlos O. Valdés a dicho procesado y Félix Lené Armenteros a la Compañía Lechera de Cuba, señalada como tercero civilmente responsable.

Contra Julián Morales Rodríguez, por hurto, manteniendo el Fiscal y defendiendo el doctor Juan F. Rodríguez Soriano; Baldomero Valdés Hernández, por tentativa de robo, conformándose el procesado con la pena interesada por el Fiscal, de multa de 500 pesos; José Leal Novo, por hurto y estafa, manteniendo el Fiscal y defendiendo el doctor Gustavo Pino; Reinerio Pérez, por falsedad en documento privado, manteniendo el Fiscal, y defendiendo el doctor Arístides Dacosta; y contra Enrique Gómez Marín, llamado Quijada, por robo, retirando el Fiscal la acusación y defendiendo el doctor Fernando G. Estéfani.

LA SSENTENCIAS QUE SE DIERON A CONOCER, AYER.—Santiago Hoyo Rodas y Ramón Romero Fernández, son condenados por daño a la salud pública, a cuatro meses de arresto y multa de 300 pesos; Raúl Cárdenas Benavides, por rapto, a un año, ocho meses y veintiún días de prisión correccional; Antonio Hernández Hernández, por hurto, a un año y ocho meses de presidio correccional; Celestino Spíndola, por infracción postal, a un año de reclusión; Manuel Pérez Fernández y Vicente Zubizarreta González, por robo, a tres meses el primero y a un año y un día de presidio, respectivamente; Julio Bu, por daño a la salud pública, a dos meses y veintiún días de arresto y multa de 300 pesos; Julio Luciano Miranda, por robo, a seis años de presidio correccional.

INFORMACION TELEGRAFICA
DEL INTERIOR DE LA ISLA

PINAR DEL RIO

SE COMENTA DESFAVORABLEMENTE UN ACUERDO DE LOS EDILES PINAREÑOS

P. DEL RIO, Junio 3. DIARIO, Habana. — Coméntase desfavorablemente un acuerdo tomado por los ediles pinareños, relativo al tránsito de subida y bajada por las principales calles. La medida es arbitraria, para la mejor circulación de vehículos con seguridad de la vida de los peatones. Espérase que el Alcalde, Sr. Agapito Guerra, vete ese acuerdo.—Guillermo Rodríguez.

SENTIDO FALLECIMIENTO

GUANAJAC, Junio 3. DIARIO, Habana.—El fallecimiento del doctor López Menéndez, en la Víbora, en esa capital, ha causado gran consternación en esta villa, donde era estimadísimo el finado, tío carnal del doctor Sánchez López, Alcalde de Facto de esta población. Nuestra sentida condolencia a los familiares, por la desgracia que les aflige.—Peón, Corresponsal.

UN RUEGO AL SECRETARIO DE EDUCACION

GUANE, Junio 3. DIARIO, Habana.—El Magisterio Escolar, los estudiantes y todos los elementos conectados con la enseñanza en este Municipio agradecerían al señor Secretario de Educación, que no aceptara la renuncia presentada por el Dr. Ernesto Labrador, Superintendente de Escuelas de esta provincia, por tratarse de un positivo valor, con eficientes méritos contraídos en largos años de labor educacional, y por reunir condiciones excepcionales para el desempeño de ese alto cargo y ser por sus dotes personales, persona de general estimación en toda la provincia.—Martínez, Corresponsal.

REINA JUBILO ENTRE LOS VEGUEROS POR LA PROXIMA LEY DE VENTAS

GUANE, Junio 3. DIARIO, Habana.—Millares de vegueros recibieron con júbilo la noticia de que pronto se votará una ley, estableciendo el precio de venta de tabaco en el campo. Urge que el Congreso ampare con una sabia ley, en estos instantes, la grave situación que depaupera a los vegueros. La primera célula del organismo nacional que constituye la segunda industria de la República, para los vegueros que siembran, cuidan y curan el tabaco, sumidos en la miseria, sin ninguna defensa económica, sin gremios ni cooperativas agrícolas, ni protección de ninguna clase, fueron víctimas de la explotación de los trusts y de los compradores confabulados durante el machadato y la provisionalidad, viéndose obligados a dar el fruto de su ingente trabajo todos los años a precios ruinosos que malamente alcanzaban para las rentas abusivas de las tierras, dejando en situación alarmante a millares de hogares campesinos y al pueblo en general. Los vegueros me ruegan que haga llegar sus clamores al Sr. Presidente de la República, a los Secretarios y al Congreso Nacional.—Martínez, Corresponsal.

MATANZAS

LAS INUNDACIONES DE MATANZAS

MATANZAS, Junio 3.—El Alcalde de la villa de Máximo Gómez, ha informado al Gobernador de la Provincia acerca de los torrenciales aguaceros que inundaron esta población, habiendo alcanzado el agua un metro de altura y habiendo tenido que ser auxiliados varios vecinos. Las pérdidas materiales han sido considerables.

Con motivo de estos fenómenos acuosos, la Casa Consistorial ha paralizado sus labores por hallarse el edificio anegado en agua.

Por los peritos se estima que la inundación se ha debido mayormente a la falta de limpieza del Canal del Roque.

Por otra parte, se trabaja en la villa intensamente por el saneamiento y desinfección de la misma.

También han ocurrido inundaciones en Pedro Betancourt y particularmente en el barrio denominado «Tramojos». El Central «Socorro» ha tenido, debido al agua, que paralizar sus labores agrícolas.—Gómez, Corresponsal.

SANTA CLARA

SORPRESA DE UN JUEGO PROHIBIDO

REMEDIOS, Junio 3. DIARIO, Habana.—Anoche fué sorprendido un juego prohibido en la casa Máximo Gómez, 64, llevado a efecto dicho servicio por el Jefe de la Policía, Oscar Carbonell, el Teniente Agramonte y los vigilantes Valero, González y Casallas, siendo detenido y puesto en libertad mediante fianza, Serapio Depestre, dueño de los biliares en que se hizo la sorpresa. También detuvieron en dicho acto, a Augusto Fernández, José Valdés, Miguel Rojas, Felipe Brousains, Andrés Padrón Palma, Ramón Carrillo, Manuel Rojas, Avelino Martínez, Félix Manso, Eusebio del Río, Claudio Martínez y al asiático Rafael Ria. Elógiase el servicio policíaco, que lleva realizadas cinco sorpresas de esta índole.—Corresponsal.

LLEGO DE CAYO HUESO LA FAMILIA RUIZ E HIDALGO

En la mañana de ayer, en el vapor «Florida», llegó procedente del histórico Cayo Hueso, la distinguida familia de Ruiz e Hidalgo, perteneciente a la Respetable Logia Sacerdotisas del Hogar No. 2. de Florida, Gran Logia del Estado, 1915.

Componen el grupo la señora Conchita H. de Ruiz, Teresa, María, Celia, Caridad, Ana y Georgina Ruiz e Hidalgo, las cuales pasarán en esta ciudad una pequeña temporada.

A recibirlas concurrió al muelle una comisión de la Soberana Gran Logia de la Orden Caballeros de la Luz, en la República de Cuba.

Grata estancia deseamos a tan distinguidas visitantes.

ORIENTE

HOMENAJE DE SIMPATIA AL DIRECTOR DEL HOSPITAL

HOLGUIN, Junio 3. DIARIO, Habana.—Los presidentes de la Colonia Española, de la Cámara de Comercio y del Centro de Detallistas, con la cooperación de otros significados elementos, están organizando un homenaje de simpatía, consistente en un banquete, al Dr. Rafael Díaz Betancourt, Director del Hospital, como premio a las distintas gestiones que ha realizado para conseguir la reconstrucción total del Hospital, obra que se halla cristalizada en estos momentos, por la infinidad de adhesiones que se han manifestado, la cual llena una sentidísima necesidad de la población holguinera.—Miguel Otero, Corresponsal.

LA ALIANZA FEMINISTA HOLGUINERA Y EL P. INFANTIL

HOLGUIN, Junio 3. DIARIO, Habana.—Anoche se reunió la Alianza Feminista Holguinera, para acordar, con la cooperación de otras sociedades, la organización de una verbena y una velada, en los últimos días de mes, para recaudar los fondos necesarios para dar terminación a las obras del Parque Infantil.

La noticia ha causado grata impresión en el pueblo.—Miguel Otero, Corresponsal.

LA SITUACION DE LOS MAESTROS DE BANES

SANTIAGO DE CUBA, Junio 3. DIARIO, Habana.—Los profesores de Instrucción Pública, de las Escuelas Superiores de Banes, no cobran sus haberes desde el mes de Febrero, lo que les hace estar pasando por una difícil situación económica. Los alumnos de dicha Escuela han iniciado una colecta pública para atender los gastos de manutención y pasaje de regreso a sus hogares a los maestros mencionados. El pueblo y la Junta de Educación de Banes están indignados ante el abandono de la Secretaría de Educación.

LA ORGANIZACION DE LOS CARNAVALES. — La Asociación de Repórters, continúa con gran entusiasmo la organización de los tradicionales carnavales del mes de Julio para festejar el Patrón de la Ciudad de Santiago. Se confeccionan las bases para el concurso de la Reina del Carnaval, y los de las comparsas, máscaras, estudiantinas, carrozas, premios para fachadas y vidrieras y otros actos, prometiendo quedar muy lucidas dichas fiestas.—García, Corresponsal.

TRIBUTO DE RECUERDO A LA HERMANA DEL SR. HORNEDO

SANTIAGO DE CUBA, Junio 3. El Ayuntamiento de esta ciudad, reunido esta noche en sesión solemne, presidido por Don Manuel Rivera, acordó ponerse de pie breves momentos con el objeto de rendir tributo de recuerdo a la hermana del senador Alfredo Hornedo, que falleciera en esa capital, hace pocos días.

Los concejales allí reunidos, acordaron, también, en nombre de la ciudad, expresar el sentimiento que los embargaba, al señor Hornedo, por tan sensible pérdida, que, como se sabe, es hijo adoptivo de Santago de Cuba.

Al referido senador se le estima en esta capital oriental por haberse destacado como filántropo y por haber acudido varias veces en auxilio de cuantos santiagueros lo han necesitado.

El Alcalde, señor Castellví, ha informado por medio de un mensaje al Ayuntamiento que él, en nombre de la ciudad, asistió a los funerales de la hermana de Hornedo, cuando éstos se llevaron a efecto en la Habana.—García, Corresponsal.

¡¡NO SE PREOCUPE USTED!!

Con un billete nuestro su problema queda resuelto.
Cada semana hay cientos de oportunidades.
Pídanos «su» gran premio y cóbrelo en

LA DICHOSA

COMPAÑIA CENTRAL
BILLETES EN TODAS CANTIDADES
COMPRA Y VENTA DE PESETAS ESPAÑOLAS

Obispo y Compostela. Tel. A-6770.
Apartado 748. Habana.

Una comisión de holguineros invitó al Secretario de Obras Públicas a que haga una visita a dicha ciudad

La propia comisión se propone recabar que no se aumenten las contribuciones, pues si bien es verdad que mejoró la categoría de la ciudad, en todo lo demás sigue abandonada

Una comisión de distinguidas personalidades de Holguín visitó al señor Secretario de Obras Públicas, para invitarle a que visite dicha ciudad oriental, y al propio tiempo para interesar la reparación de la carretera q. une aquella población con la ciudad de Gibara, donde se inaugurará en breve el Club Rotario.

Integraban la comisión el doctor Albanés, Vicepresidente del Senado de la República y miembro del Club Rotario de Holguín; doctor Francisco Freixas Bruzón, Presidente p. s. r. del Club Rotario de Holguín y Decano del Colegio de Abogados de aquella localidad; doctor Rafael Díaz Betancourt, Director del Hospital de Holguín; Raimundo Castellanos, doctor Alejandro Neyra y José Antonio Martínez Méndez. Por Gibara, los señores Manuel Alberti Serrano, Presidente de la Cámara de Comercio, y Carlos Núñez, representante de la Banca en dicho puerto oriental.

Hablando con los periodistas, manifestaron que estaban gestionando del Gobierno que no se suprima el Instituto de Segunda Enseñanza de Holguín, a cuyo efecto contaban en tal sentido con el apoyo del doctor Luciano Martínez.

También se propone la citada comisión gestionar que no se aumenten las contribuciones a Holguín, que se eleva a ciudad de primer orden, en la parte contributiva, mientras se le tiene relegada a ciudad de cuarta clase, para recibir los beneficios de mejoras y engrandecimiento.

De su visita al señor Raúl Simeón, salieron muy satisfechos por la acogida que les dispensó, prometiéndoles atender sus justas peticiones, así como visitar la ciudad de Holguín.

ARTURO CAÑAS GRIFOL.—Por el vapor de Key West llegó ayer a la Habana el joven Arturo Cañas Grifol, hijo del doctor Arturo Cañas Perdomo, Jefe de Despacho de la Dirección de Sanidad, el cual pasará unas bien ganadas vacaciones al lado de sus padres, después de haber cursado sus estudios en la Georgia Military Academy.

Fué recibido en los muelles el joven estudiante por sus padres y un grupo de sanitarios amigos del doctor Cañas Perdomo.

Lea ¡ALERTA! al mediodía.
Un periódico al alcance de todas las mentes y todos los bolsillos

M.E.C.D. 2016

ANUNCIOS CLASIFICADOS DE ULTIMA HORA

COMPRAS

9 CASAS

COMPRO CASAS Y SOLARES. Situadas en Vedado la Sierra, Miramar, Almendares, Habana y Santos Suárez, prefiero casas modernas cuya renta neta produzca 6 por 100. Fernández Hermo. Manzana Gómez 453. M-2758.

INFORMACION MERCANTIL

La obra azucarera de Cuba bien vista en los EE. Unidos

Díaz Albertini habla del buen eefecto causado por las declaraciones del Pdte.

El doctor Oscar Díaz Albertini, delegado del Instituto Cubano de Estabilización del Azúcar en Washington, trasmitió ayer tarde al Presidente del mencionado organismo el cablegrama siguiente:

«Declaración Gobierno que ha publicado prensa en el sentido de Cuba no modificará legislación azúcares, sumamente saludable, pues tiende a renacer confianza en los propósitos de Cuba de cooperar p'an azucarero. Declaración es tanto mas importante estos momentos en que futura legislación azucarera está pendiente estudio Congreso».

CIERRE DE LOS VALORES EN LA BOLSA DE N. YORK

NEW YORK, junio 3. Dominadas por la languidez estival, las acciones se movieron sin rumbo fijo durante la mayor parte de la sesión de hoy, siendo de baja la tendencia en la mayoría de los sectores. En lo que al mercado bursátil en si se refiere, poco hubo digno de especial mención, si bien Wall Street vió con interés las vueltas dadas por los cambios sobre el extranjero. La racha de fuerza de libra esterlina, con la presión simultánea ejercida sobre el franco y el florín, pone de manifiesto las dificultades de Francia y algunos de sus satélites monetarios. Respondiendo a la pérdida de oro y la presión a que su valuta se vé sujeta, las autoridades holandesas han vuelto a elevar su tipo bancario en un 1 por ciento por segunda vez en menos de una semana. Ello es claro inicio de la firme intención que les anima de segur utilizando por ahora medidas de defensa fiduciaria estrictamente ortodoxas para proteger el florín.

Ningún comentario que valga la pena pude hacerse sobre un mercado bursátil tan incoloro como el de hoy. Su actuación demuestra sobre todo que hacen falta poderosos estimulantes para que las elecciones salgan de su letargo. — D. F. Underhill.

MERCADO DE LONDRES

LONDRES, junio 3. — El oro en barras abrió hoy a 138 chelines 10 peniques, nuevo mínimo para el año, contra 139 chelines 2 peniques el martes. Han sido adquiridas por cuenta ignorada las £247,000 en oro en barras que había disponibles en el mercado libre de Londres.

La Bolsa de Londres actuó a precios generalmente sostenidos.

La plata se cotizó 19-15/16. Alza de 1/16.

COLEGIO DE CORREDORES

Cotización oficial del día 3 de junio de 1936:

CAMBIOS	TIPOS
S/E. Unidos, cable	1/10Pr.
S/E. Unidos, vista	1/10Pr.
Londres, cable	5.02 5833
Londres, vista	5.02 25
Londres, días vista	— —
París, cable	6.59
París, vista	6.58 34375
Bruselas, vista	16.92 5
España, cable	13.65
España, vista	13.61 625
Italia, vista	7.87
Zurich, vista	32.32 5
Hong Kong, vista	32.20
Amsterdam, vista	67.55
Copenhague, vista	— —
Christiania, vista	— —
Estocolmo, vista	— —
Montreal, vista	Par.
Berlín, vista	40.28 13
Yens	29.55

Notarios de Turno:

Para cambios **Octavio Arocha.**

Para intervenir en la cotización oficial de la Bolsa de la Habana: **Raúl E. Argüelles, Antonio Vila Villar.**

Vto. Bno.:
Joaquín G. Gumá, Síndico-Presidente.
Julio César Rodríguez, Secretario-Contador Interino.

COMPETENTE LA JURISDICCION ORDINARIA.—En auto dictado por la Sala de lo Criminal del Tribunal Supremo, se declara que el Juzgado Correccional de Colón es el competente para conocer del juicio contra el policía de la Nacional, Luis Sotolongo, como autor de un delito de lesiones menos ggraves.

El Teniente Coronel Jefe del Regimiento «Plácido», había formulado requerimiento de inhibición por estimar que competía conocer del hecho a la jurisdicción militar por ser el acusado miembro de la Reserva Militar, en servicio activo. Por providencia de 27 de Abril último se denegó la inhibición por el fundamento de haberse así dispuesto por el Tribunal de Matanzas y hallarse comprendido el asunto en el último extremo de la Ley Constitucional, modificada y publicada en edición extraordinaria número 93 de 1935, disponiendo en consecuencia se elevara testimonio de lugares a la Sala del Supremo, que ha resuelto de la forma antes indicada.

La resolución del Supremo se funda en que «no se trata de un servicio que presta un militar por delegación o comisión de las autoridades, sino de uno propio del Cuerpo a que pertenece el inculpado que es un organismo policíaco, que está regido por Reglamentos distintos del organismo militar.

Además, el servicio que prestaba el inculpado no lo rendía como miembro de la Reserva Militar, según expresamente se exige por dicho inciso para estimarlo comprendido en el que dispone el párrafo inicial del artículo 26 del Decreto Ley 671 de 9 de Noviembre de 1934. Agrega que las Jefaturas de la Policía Nacional no son Zona Militar, porque no se trata de cuartel ni establecimiento netamente militar, no ocupada la Jefatura de Policía por fuerzas militares, ésto aparte de que el hecho dió comienzo en lugar fuera de la Jefatura, ni estando suspendidas las garantías constitucionales, por lo que compete conocer del hecho justiciable a la jurisdicción ordinaria.

COMPRAS

9 CASAS

A. DE QUESADA, CORREDOR. OFICINA: edificio Bank of Nova Scotia, departamento número 301 Teléfono: A-9338. Compra y venta de casas, solares y fincas rústicas. Dinero para hipotecas, en todas cantidades, a los mejores tipos del mercado. Operaciones rápidas. Seriedad absoluta.

14 AUTOMOVILES-ACCESORIOS

COMPRARIA AUTOMOVIL DEL 35, en buenas condiciones. Teléfono: FO-1058.

VENTAS

48 CASAS

CASITA EN 700 PESOS. PEGADA Josefina, Víbora, buen estado, sala, 2 cuartos. Muñoz, Cuba 110 principal.

VENDO EN LUYANO, CUATRO MOdernas casas, esquina. Cada casa, 4 por 13 metros, cielo raso, sala, saleta, corrida, cuarto, patio, servicios, con frente a calle transida. Cada casa: $1,200. Juntas: $4,600. Belascoaín 95. Dr. Fernández.

ALMENDARES Y LA SIERRA: VENdo lujosos palacetes, estilo California, próximos a Las Ursulinas. Precio: $6,000. Otro, próximo al Crucero, 4 dormitorios y lujosos baños: $8,500. Otro, dos plantas: $9,000. Otro, con 700 varas y cuatro dormitorios: $5,500. Otro, 3 dormitorios, garage: $3,700. Para verlos, a todas horas, calle B. y Catorce. Curva Montalvo. Oficina, Sr. Reyes. Teléfono: FO-2729.

VENDO CASA MODERNA, DE DOS plantas. Aproveche esta oportunidad que se le presenta de hacerse de una casa, construída con gusto, solidez y con la mayor garantía, a un verdadero precio de oportunidad. En comedor, cocina, despensa garage, servicios bajos, tiene jardín, portal, sala, vicio y traspatio. En los altos, tiene hall, 4 amplias habitaciones y dos baños. Calle D., casi esquina a Consulado, reparto Almendares. Informes en la misma, su dueño.

VEDADO: VENDO CASA MODERNA, dos plantas independientes, frente tranvías: jardín, portal, sala, 5 cuartos, garage, etc: $12,000. Quesada, edificio Bank of Nova Scotia, departamento 301: A-9338.

VIBORA: CALLE SAN FRANCISCO, sombra, frente tranvías. Vendo casa moderna, 8 y medio por 30 metros, portal, sala, hall, 5 cuartos, garage, etc., $4,000. Quesada edificio Bank of Nova Scotia, departamento 301: A-9338.

49 SOLARES

EN LAWTON BATISTA FRENTE A la línea y a cuadra y media de la ruta 23, a la brisa, con alcantarillado, luz y agua, vendo un solar de 16x59 varas. FO-2247.

VEDADO. —TENGO PARA VENTA, solar o parcela terreno que desee comprar; puede situarse las principales avenid ad o después calle 12, los precios tienden a subir. Fernández Hermo. Manzana Gómez 453. M-2758.

SANTOS SUAREZ. — VENDO SANta Catalina, las dos mejores esquinas de dicha avenida, miden 23.58 por 25 varas, hay parcelas centro 15.75 por 23.58. Lacret lote esquina, mide 23.58x47.16, una cuadra tranvías, parte alta, precio: $2.50. Avenida de Concepción, gran lote de terreno para Clínica o industrias frente a tranvías, mide 117.90x41, varas, precio: $1.00 vara. Fernández Hermo, Manzana de Gómez 453. M-2758.

PUENTES GRANDES: VERDADERA ganga, 54 varas de frente, por 40 varas de fondo, a $1.70 vara, con frente a la Calzada Real. Su dueño: Telf. M-6801.

SOLARES: DESEO COMPRAR, DIrectamente de sus dueños, en Vedado y Miramar, bien situados y a precios razonables. También en La Sierra y Almendares. Quesada, edificio Bank of Nova Scotia, departamento 301. Telf. A-9338.

50 FINCAS RUSTICAS

FINCAS RUSTICAS. — VENDO LAS mejores fincas provincia Habana; usted puede hacer su elección de carretera, cabida, casa y arbolado, magníficas tierras. también vendo magníficas fincas para cría ganado y puercos, en las provincias Matanzas y Pinar del Río, fincas para establecer vaquerías, próximas a la ciudad. Fernández Hermo. Manzana Gómez 453 M-2758.

FINCA, 3 CABALLERIAS, 30 KILOmetros Habana: $6,800, colorada, llana, capa vegetal profunda, aguadas, frutales selectos. Arrendatario lleva 40 años. Entrégase en seguida. Benítez. Carlos III número 12, edificio Providencia, de 12 a 4.

51 ESTABLECIMIENTOS

SE VENDEN LOS ENSERES COMpletos de una bodega, juntos o separados. Es ganga. Informan: O-Farrill y J. A. Saco, (bodega) teléfono I-7233. Víbora.

PUESTO DE FRUTAS, VENDESE con gran marchantería, buena venta mostrador, solo en extensa barriada. Situación inmejorable, al lado Mercados Montalvo. Véalo hoy. K., esquina 21, Vedado.

SE VENDE UN ESTUDIO DE BAIles y todo los muebles, tipo americano. Compuesto de sala, dos dormitorios y comedor. Malecón núm. 339, Habana.

VENDO UNA GRAN DULCERIA, con obrador y gran horno. Venta diaria: 50 pesos. No paga alquiler. Tiene casa para vivir. Informes: Galiano 125. García. Precio: 20,000 pesos.

53 AUTOMOVILES-ACCESORIOS

CHEVROLET 34 SEDAN 4 PUERTAS en muy buenas condiciones garage «Cuba», 10 de Octubre y Madrid pregunte por Vargas.

STUDEBAKER DIRECTOR CERRAdo 4 puertas, garantizado toda prueba, 6 gomas nuevas, buena pintura barato pero al contado. Véalo Bernaza y Obrapía garage dueño Sr. Santamarina Habana 94, 2o. piso.

ERSKINE SEDAN CUATRO PUERtas, seis gomas nuevas, perfecto estado. Puede verse en garage F No. 11 entre Calzada y Quinta, Vedado. Precio: $200. Teléfono F-5423.

SE VENDE BUICK DEL 31, TIPO chico, 6 ruedas, en buenas condiciones. Compostela 139.

56 MUEBLES Y PRENDAS

POR TENER QUE EMBARCAR, VENdo regio juego de cuarto, 3 cuerpos, 15 días de uso. Costó: $300.00. Salud núm. 24-A.

57 UTILES DE OFICINAS

OPORTUNIDAD: VENDO REGIO JUEgo comedor, Renacimiento Español. Costó $700.00, por $140.00. Regio juego cuarto, último estilo, con butacón: $100.00. Urge la venta, Lealtad 122, bajos, entre Reina y Salud.

60 INSTRUMENTOS DE MUSICA

CONSERVATORIO, LIQUIDA SUS pianos, completamente nuevos; americanos, alemanes y franceses, a primera oferta, por tener que embarcarme. Calle Doce número 7, entre F y G, frente a la destilería Habana, reparto Batista. X-2139.

SE VENDE UN PIANO, EN MONte 18, entre Aguila y Angeles.

62 OBJETOS VARIOS

SE VENDE UNA SIERRA SIN FIN de 30 pulgadas calle I No. 211 entre 21 y 23. Vázquez.

SE VENDE UNA CONGELADORA, en muy buenas condiciones. Congela 4 galones de helados, cada 25 minutos. Puede verse trabajar, Corrales 105, altos. P. González.

Dinero-Hipotecas.

64 OFERTAS

DINERO.

Lo facilito en primera hipoteca sobre buenas garantías. Fernández Hermo, Manzana de Gómez 453. M-2758.

F. GONZALEZ. TELEFONO: I-6157. Hipotecas y préstamos. Compra y venta. Bonos, acciones, fincas urbanas, rústicas, solares. Dinero sobre valores en general. Apartado 1358. Telf. I-6157.

PARA LAS DAMAS

70 INTERES PARA LAS DAMAS

VESTIDOS DE HILO PURO, MODElos preciosos, última moda, gran surtido. Los liquido, a $2.50. Valen el triple. También hay sábanas cameras, extra, a $2.40. Casa Gondrand, Amistad 52.

ENSEÑANZAS

75 PROFESORAS Y PROFESORES

SEÑORA O CABALLERO PREPARE a su hijo para el cursillo de verano. Enséñele taquigrafía español-inglés e inglés mecanografía tacto. Cálculos mercantiles ortografía. Doy clases a domicilio sistema garantizado. F-6225.

INTERES GENERAL

BARQUILLOS
BARCOS
Galletas
Cartuchos para Helados
Cucharitas
Vasos de Papel

"LA FLOR CATALANA"
Jesús del Monte 57 y 59
Telf. M-6112
Habana

Pida Catálogo para 1936

Regalo de $50 a $100

Por pruebas de vendedores clandestinos de Medicinas sean o no robadas que no den Factura ni Timbre Nacional. Tel. I-3515.
Sr. Andreu.

ALQUILERES

80 CASAS DE HUESPEDES

CASA DE HUESPEDES: MAGNIFIca habitación, para numerosa familia, en lo mejor de La Habana, Aguila 113, esquina San Rafael, entrada por la fotografía.

84 HABITACIONES

EN CASA DE FAMILIA, ALQUILO amplia y ventilada habitación, a matrimonio o caballero, lugar muy céntrico. Agua abundante a todas horas. Referencias mutuas. Habana 94, segundo piso, entre Obispo y Obrapía.

85 NAVES Y LOCALES

PEQUEÑO LOCAL PARA ESTABLEcimiento con frente y vidriera a la calle, se alquila en la primera cuadra de Obispo el Nor. 127, de 8 a 11 a. m.

ALQUILO ESPLENDIDA NAVE, Máximo Gómez, (Monte) número 295, casi frente al Mercado Unico, con salida a dos calles. Informan: Telf. FO-1997 y F-6742.

87 HABANA

SE ALQUILA UN PISO ALTO DEL moderno edificio Concordia 33, esquina San Nicolás compuesto de: sala, recibidor, tres habitaciones, baño intercalado, salón de comer, cocina de gas y cuarto para criados con sus servicios sanitarios. Tiene elevador y tubo para la basura, puede verse a todas horas. Informa: Manuel Rodríguez, "La Dichosa", Obispo y Compostela. Teléfono: M-1804.

$28.00: ALQUILO LINDO SEGUNDO PISO

Jovellar 41, esquina a Hospital: sala, comedor, 2 cuartos, cuarto baño intercalado moderno, lujo, cocina gas y servicio criados. Acabada pintar. Informes: hotel Pasaje, del Busto: A-1151.

SAN MIGUEL 235 C, ENTRE SAN Francisco y Espada, 3 habitaciones y 1 en la azotea, baño completo y servicio criados. Acabada de pintar. Informes en la misma.

EN NEPTUNO 240-B., ALTOS, ENtre San Francisco e Infanta, se alquila a señora sola o a matrimonio sin niños, una habitación clara y fresca. Sólo a personas de moralidad. Puede verse en horas de la mañana.

SE ALQUILA EN 32 PESOS, LA CAsa Mazón 31-D., piso principal, entre San José y Valle frente al parque: sala, recibidor, 3 habitaciones, comedor, cocina, baño intercalado y servicio de criados. La llave, en los bajos. Informes: A. Cabrera, Jovellar 33-A., piso principal, izquierda.

88 VEDADO

LOMA UNIVERSIDAD. —LUJOSOS altos 27 No. 72 entre L y M. Seis habitaciones, todo decorado, pisos de mármol, $100 con garage, $90 sin garage. Informan M-3236 y F-2447. Llaves en los bajos.

SE ALQUILA, 21 ESQUINA A 4, ALtos, con sala, recibidor, comedor, tres habitaciones, cuarto y servicios de criados. La llave en la bodega.

91 J. DEL MONTE Y LA VIBORA

VIBORA ALQUILO HERMOSA CASA moderna, sala, dos cuartos y demás servicios fresca y saludable en catorce pesos. Vista Alegre esquina a Armas, letra D, propia para matrimonio.

92 SANTOS SUAREZ Y MENDOZA

ALQUILO, SANTOS SUAREZ 152, altos, entre Góbez y Mendoza, terraza, sala, recibidor, 3 cuartos, baño intercalado comedor y cuarto de criados. La llave, en los bajos.

94 LAWTON-BATISTA

LAWTON: EN LA CALLE A ESQUIna a 17 una cuadra de los tranvías y guaguas se alquilan unos magníficos altos compuestos de sala, comedor, cuatro habitaciones, cuarto de baño completo con calentador y dos habitaciones independientes en la azotea con sus servicios. Alquiler: $28. Informan en el 21, bajos.

SE SOLICITAN

99 SOLICITUD DE ALQUILERES

MATRIMONIO SOLO SOLICITA HAbitación casa particular con comida. Tengo muebles. Casa de huéspedes, no se moleste. Compartiría apartamento con matrimonio decente ya instalado. Sr. Padilla, Anuncios Clasificados DIARIO DE LA MARINA.

103 CRIADAS Y CRIADOS

SE SOLICITA CRIADA DE MANO que sepa servir bien y coser, duerma en la colocación y traiga referencias, sin pretensiones. Calle 19 No. 145 esquina a K, Vedado.

SOLICITO UNA CRIADA DE MAno, joven, española, con referencias. Sueldo: 15 pesos. Calzada de Columbia esquina a calle Mendoza: Telf. FO-1020.

SE SOLICITA UNA CRIADA DE cuartos, que sepa algo de costura. Tiene que traer muy buenas referencias. Calle Cuatro número 152, entre 15 y 17, Vedado.

SOLICITO SIRVIENTA, DE BUENA presencia y que tenga finas referencias. Buen sueldo. Calzada 103, esquina a Cuatro, Vedado.

SE SOLICITA UNA CRIADA, CON referencias. Buen sueldo. Diez de Octubre número 209, altos, entre Tamarindo y Agua Dulce.

SE SOLICITA UNA JOVEN ESPAñola, para todo el servicio de matrimonio solo. Que sepa cocinar bien. Sueldo: 15 pesos y uniformes. Calle B. número 237, altos. Telf. F-5653.

104 COCINERAS Y COCINEROS

SOLICITO MUCHACHA PARA COcinar y lavar ropita de niñas; que viva cerca, Subirana 43 entre Sitios y Peñalver.

SE SOLICITA UNA COCINERA PAra dos personas, calle 17 No. 431, entre 6 y 8, Vedado, sueldo 8 pesos.

SOLICITO CRIADA PARA COCINAR y limpiar que sepa cocinar y traiga ref rencias. No duerme en la colocación. Sueldo: $8.00. Línea 104 esquina 4, apartamento 1, Vedado.

SE SOLICITA UNA COCINERA DE mediana edad para corta familia, dormir e n la colocación, sueldo: 10 pesos. Calle 18 No. 16, Reparto Miramar. Teléfono FO-3425.

105 MANEJADORAS

SE SOLICITA MANEJADORA CON experiencia, buen caracter y referencias. Teléfono FO-2427.

114 AGENTES Y VENDEDORES

COMPAÑIA AMERICANA, SOLICIta hombres mayores de edad, que sepan las cuatro reglas, para emplearlos bien retribuídos, de 9 a 11 a. m. y de 3 a 5 p. m., Oficinas Manzana de Gómez 502 y 505.

116 SOCIOS

SE OFRECE UNA MUCHACHA ESpañola, para criada de mano o cocinar y limpiar. Tiene referencias. Telf. F-6066.

117 SOLICITUDES VARIAS

SOLICITO MEDICO, PARA DAR consultas en buen consultorio. Tiene salón de recibo y de reconocimientos, de inmejorables condiciones. Informes: San Miguel 179-H., esquina a Oquendo, botica.

SE SOLICITA MATRIMONIO SIN hijos para encargado de casa de vecindad, se piden referencias y $25 como garantía. De 9 a 11 en Aguacate y Teniente Rey. Café.

SE SOLICITA UNA PERSONA PARA limpiar escaleras en Belascoaín 38 (azotea).

SE OFRECEN

118 CRIADAS Y CRIADOS

ESPAÑOLA DE BUENA PRESENCIA desea colocarse de cuartos, comedor, sabe coser y cortal algo o cocinar y limpiar para una corta familia, U-5170, desea buen sueldo, si no es más de $15, no molesten.

SE DESEA COLOCAR UNA MUCHAcha para coser en taller o criada de cuartos o limpiar por horas, una española para criada de manos, dormir fuera. F-6181.

DESEA COLOCARSE UNA JOVEN española para criada de manos, prefiere para cuartos, tiene buenas referencias. Teléfono F-4944, no molesten menos de $15.

DESEA COLOCARSE MUCHACHA ESpañola de criada de manos o para cuartos sabe su obligación. M-8753.

SE DESEA COLOCAR ESPAÑOLA DE mediana edad, con matrimonio o corta familia, dormir en la colocación. Sabe cocinar a la española y algo a la criolla. Teléfono A-9290 Teniente Rey 15.

SE OFRECE UNA JOVEN BLANCA del país para trabajar en casa de moralidad es fina y competente, no repara trabajos ni lugar, llame de 9 a 5 teléfono M-3339 para informes al mismo.

SE DESEA COLOCAR SEÑORA DEL país para criada de cuarto o manejadora es formal y trabajadora, tiene referencias, duerme en la colocación. Informan Teléfono F-6288.

SE DESEA COLOCAR UNA JOVEN blanca del país para criada de cuartos o comedor, sabe servir a la rusa, sabe cumplir con su obligación, tiene referencias. Teléfono FO-7463.

SE DESEA COLOCAR UNA JOVEN española para criada de mano, sabe algo de cocina, es limpia y formal. Teléfono U-6692.

SE OFRECE CRIADA DE MANOS española, sabe servir mesa con buenas referencias. Teléfono A-8768 no menos de 15 pesos

SE OFRECE UNA ESPAÑOLA, DE mediana edad, para cuartos o criada de comedor. Es sola, formal, trabajadora y sabe cumplir con su obligación. Tiene referencias y duerme en la colocación: M-5417.

SE SOLICITA UNA MUCHACHA PAra criada de mano. Reina 131, altos, derecha.

SE DESEA COLOCAR UNA MUCHAcha joven, para criada de mano o de cuartos. Tiene referencias. Menos de 10 pesos, no se coloca. Telf. I-5623.

SE DESEA COLOCAR UNA JOVEN española, para criada de mano. Si es corta familia, no le importa cocinar. Es limpia y trabajadora. Tiene buenas referencias. Informan: F-4334

SE SOLICITA UNA CRIADA DE MAno. Que tenga recomendaciones. 21 número 3, entre M. y N. Después de las 9.

SE DESEA COLOCAR UNA MUCHAcha española, para cuartos. Sabe zurcir bien y cumple con su obligación. En la misma, una criada de mano. No se colocan menos de 15 pesos sy no van a los repartos. Tienen referencias de las casas donde han trabajado. elf. F-6054.

SE DESEA COLOCAR UNA JOVEN española, de criada de mano. Tiene referencias. Telf. M-4711.

SE OFRECE UNA JOVEN ESPAÑOla, para criada de mano o de cuartos. Sabe cocinar. Tiene referencias: F-6185.

SE DESEA COLOCAR UNA JOVEN española, para cuartos y coser. Sabe cortar por figurín. Es buena y trabajadora. Tiene buenas referencias y desea casa de moralidad. Telf. M-5556. Llamen después de las nueve.

UNA ESPAÑOLA OFRECE SUS SERvicios, para comedor, cuartos u hotel. Informan: FO-2667.

SE DESEA COLOCAR UNA ESPAñola, de mediana edad, de criada de mano. Es cumplidora y tiene recomendaciones. No le importa repartos o campo. Telf. A-9554. Aguiar 85.

SE OFRECEN

CRIADAS Y CRIADOS

SE DESEA COLOCAR MUY BUEN criado de mano, joven, español, muy trabajador y humilde en todo, en su mayor cumplimiento. Sabe cumplir bien con su obligación. Tiene muy buenas recomendaciones de donde ha trabajado. Sabe servir muy bien la mesa a la rusa y ha estado con muy buenas familias. Es muy práctico en todo su esmerado servicio. Informan: Telf. A-8663.

DESEO COLOCARME COMO CRIAdo de mano, o para trabajos de campo. Soy cubano, joven y fuerte. Doy referencias. Si desean salgo al campo. U-5996.

SE DESEA COLOCAR UNA ESPAñola, para criada de mano o cuartos. Es formal y cumplidora. No le importa ir al campo: U-5470.

SE OFRECE UNA CRIADA DE MAno. En la misma, una manejadora, lavandera o limpieza por horas. Tienen buenas referencias. Informes: M. Herrera: F-5553.

SE DESEA COLOCAR UNA JOVEN española, de criada de mano. Tiene referencias: FO-1748.

SE DESEA COLOCAR UNA MUCHAcha española, para criada de mano o manejadora. Entiende de cocina. Telf. F-6096 y F-6014.

SE DESEA COLOCAR UNA ESPAÑOla, de mediana edad, para criada de mano o criada de cuartos. Tiene referencias: F-3254.

COCINERAS Y COCINEROS

DESEO COLOCARME DE COCINEra. Tengo buenas referencias, soy cubana y aspiro un sueldo de 15 pesos. Duermo fuera. Lamparilla 52. Telf. M-4410.

JOVEN INGLESA DE COLOR DESEA colocarse de cocinera, cocina criolla y americana buena repostera, sabe hacer plaza no duerme, tiene referencias. F-6116.

SE DESEA COLOCAR UNA ESPAÑOla para cocinar o cinar y limpiar, siendo corta familia. Tiene buenas referencias y cumple con su obligación. San Joaquín 39 depósito de hielo.

SE DESEA COLOCAR UNA COCINEra para matrimonio solo o para corta limpieza. Informan teléfono F-6078

SE OFRECE SUPERIOR COCINERA de color repostera solo cocina, va a repartos, otra criada española sabe lavar y planchar, ambas referencias buenas. M-7122.

SE DESEA COLOCAR UN JOVEN del campo de cocinero, tiene recomendaciones y es devente y cumple sus obligaciones. Preguntar por José Ramón, llame al teléfono I-7459.

SE DESEA COLOCAR UNA PENINsular para cocinar y limpiar para corta familia tiene referencias. Amistad entre Barcelona y Dragones, teléfono A-0515. Menos de quince pesos no se coloca.

DESEA COLOCARSE UNA BUENA cocinera y repostera española, sabe su obligación, tiene buenas referencias, no duerme en la colocación. Y no se coloca menos de $20. F-6150

SE DESEA COLOCAR UNA SEÑOra española, de mediana edad, para cocinar. Tiene referencias. Telf. I-6548.

SE DESEA COLOCAR UNA COCINEra española, entiende de repostería. Puede hacerse cargo de casa de corta familia o de ama de casa. Telf. M-8615

SE DESEA COLOCAR UNA ESPAÑOla, para cocinar y limpiar. Tiene referencias. Gana de 15 pesos en adelante. Informan: M-2183.

SE DESEA COLOCAR UNA ESPAñola, de cocinera y repostera. Sabe cocinar a la criolla y española. Es formal y tiene referencias. No duerme en la colocación. Sueldo: 20 pesos. Telf. FO-2751.

SE DESEA COLOCAR UNA JOVEN de color, del campo, para cocinar. Entiende de repostería. No se coloca menos de $12.00. Informan: Telf. M-4597.

SE DESEA COLOCAR UNA COCINEra. En la misma, un criado, para pinche, limpieza de casa, servir mesa, regar jardín o fregar máquinas. Informes con referencias: M. Herrera. Telf. F-5553.

120 MANEJADORAS

DESEA COLOCARSE ESPAÑOL mediana edad para manejadora, sabe cumplir con su obligación. Referencias inmejorables. Informan: belascoain 41.1|2.

124 LAVANDERAS-LAVANDERO

SE OFRECE UNA LAVANDERA PAra lavar en su casa tiene referencias. Telf. F-6557.

125 CHOFERES

SE DESEA COLOCAR CHAUFEUR español con mucha práctica, buenas recomendaciones y sin pretensiones de mucho sueldo en casa particular. Informes U-6946.

SE DESEA COLOCAR UN CHOFFER mecánico llame al F-6014.

SE OFRECE CHOFER JOVEN, ESpañol, para casa particular. Maneja cualquier clase de máquina. Es soltero y va a cualquier parte. Tiene muy buenas referencias de donde ha trabajado. Informan: M-5402.

131 OFERTAS VARIAS

UN MUCHACHO DE 17 AÑOS DESEA colocarse, habla inglés o algún trabajo que se le presente y una muchacha de 16 desea colocarse para manejar, por horas. Teléfono F-6150.

ESPAÑOLA SE OFRECE UNA SEÑOra viuda de mediana edad para la administración de una casa con buenas referencias. Dirección casa de Arroyo Apolo 15, habitación 4.

PROFESIONALES

1 ABOGADOS Y NOTARIOS

ME HAGO CARGO TODA CLASE demandas, procedimiento hipotecario, divorcios rápidos, matrimonio notariay, cartas ciudadanía, pensiones, declaratoria herederos, etc. Véame. Anticipo gastos. Bufete Alberto Cuervo, Metropolitana 342: M-2808

DR. NILO PICAZO COSSIO. ABOGAdo. —Asuntos civiles y criminales. Edificio La Metropolitana. Departamentos Nros. 336 y 337. Teléfono: M-6031. Consultas de 4 a 7 p.m.

2 DRES. EN MEDICINA

GABINETE UROLOGICO ALEMAN

VIAS URINARIAS

Consultas gratis: de 7 a. m., a 1 p. m., y de 4.30 a 9. Jesús del Monte 135, bajos, frente a la Quinta de Dependientes. Tratamientos modernos con vacunas alemanas, para curar la Gonorrea en 15 días. No importa que sean crónicas o mal curadas. Garantizamos que no quedan recogidas. Facilidades de pago. Impotencia y debilidad sexul, piel y sífilis

Dr. Avendaño Fabré
MEDICO PSICO-FISICO
INFANTA 18-C., ALTOS, HABANA

Tratamientos especiales. Cualquiera que sea su afección, consúlteme y esté seguro que siempre haré algo por usted. Consultas diarias, de 2 a 5. ppobres, martes y viernes. Consultas por correspondencia. Envíe síntomas edad, acompañados de $0.25, en sellos. Absoluta reserva.

PROFESIONALES

2 DRES. EN MEDICINA

DR. J. LYON
DE LA FACULTAD DE PARIS
Especialista en la curación radical de las Hemorroides, sin dolor, ni operación. Consultas diarias, de 1 a 3, Genios número 15, altos.

DR. ALBERTO S. DE BUSTAMANTE
Especialista en partos y enfermedades de señoras. Consultas: lunes y viernes, de 2 a 4 p. m., en la clínica Bustamante-Núñez. Teléfono: F-3890. Domicilio: Quince entre J. y K., Vedado. Telf. F-3995.

Dr EDUARDO BRUNET
CIRUJANO DENTISTA
MEDICO CIRUJANO
SAN RAFAEL 135 ENTRE BELASCOAIN Y GERVASIO
TELF. U-3614 . LA HABANA

Cualquier problema de sus dientes o de su boca, quedará resuelto satisfactoriamente. Visite hoy mismo al
DR. BRUNET
Y se convencerá. Hora fija al que lo solicite. Consultas diarias, de día y de noche. **Facilidades de pagos**

Dr. J. R. Alvarez
HERNISTA
Ex Director de «La Benéfica», del Centro Gallego.
Edificio "América", Jovellar esquina a N.
Telfs. U-5400 y FO-1361

Cura radical de la Hernia, sin recurrir a operación, ni al uso permanente del braguero Desprovista de peligro, dolor y complicaciones de todo género. El paciente puede continuar sus ocupaciones habituales

CONSULTAS, TURNO FIJO

DR. FRANCISCO J. DE VELASCO
Corazón Pulmones. Estómago. Intestinos.
DR. RUBEN DE VELASCO
Corazón Pulmones enfermedades de los niños. Consultas de 1 a 3, días laborables. Horas especiales previo aviso Salud 34. M-6068.

DR ANTONIO PITA
ENFERMEDADES NERVIOSAS Y ENDOCRINAS
Medicina General. Contando con un bien montado Instituto de Fisioterapia. Tratamiento efectivo de la neurastenia. Impotencia, enfermedades crónicas y glandulares, etc. Nuevo método de estimulación vago-simpática. No visita ni da consultas por correo. Consulta previamente concedida: $10.00. Consultas de 2 a 4 p.m. $2.00. **San Lázaro 45, entre Prado e**

DR. JOSE ALFONSO
Exespecialista del Centro Asturiano Exclusivamente enfermedades de los ojos, garganta nariz y oídos. Consultas: $3.00 de 2 a 4. Turnos fijos $5.00 Máximo Gómez (Monte) 386. Teléfono M-2330.

HEMORROIDES
Tratamiento médico curativo. Animas 134, entre Escobar y Lealtad. Consultas, de 1 a 3 p. m. Reconocimiento y medicinas: $3.00. Dr. R. García.

DR. ALFREDO COMAS
Especialista del Instituto del Cáncer. Enfermedades venéreas, sífilis, impotencia. Afecciones de señoras, tumores del útero y pechos. Aplicaciones del Radium. Horas, 2 a 5: Telf. M-7728. San Nicolás 70, Habana.

DR. OCTAVIO RIVERO
Asma, Tuberculosis y enfermedades pulmonares. Exasistente del Servicio del profesor Saye, (Barcelona), Jefe Clínico del Dispensario Antituberculoso Municipal. Consultas: lunes, miércoles y viernes, de 12 a 2 de la tarde. Campanario 43: M-6258.

INSTITUTO HIGIA
Consultas gratis, de 8 a. m. a 8 p. m., Zanja 2, altos, entre Galiano y Rayo. Teléfono: M-6605. Enfermedades venéreas. Tratamientos modernos. Garantizamos su cura, en pocos días: Gonorrea, sífilis, debilidad sexual e impotencia. Inyecciones intravenosas, Neosalvasán, etc. Precios módicos. Facilidades de pago.

DR. MANUEL BETANCOURT
VIAS URINARIAS Y VENEREO
Especialista de la Quinta de Dependientes. Asistente 4 años de los Hospitales de París. Consultas diarias, de 3½ a 5½ Sábados, de 10½ a 12½. San Lázaro 173, esquina a Perseverancia. Telfs. M-6347 y F-5326.

DR. J. B. RUIZ
Ex especialista del Centro Gallego, de los Hospitales de Filadelfia y New York. Especialista en Vías Urinarias, Venéreo, Sífilis y trastornos sexuales. Uretroscopía y Cistoscopía. Consultas, de 1 a 3. Trocadero 35.

DR. ROSAL
EX-ASISTENTE AL SERVICIO DEL PROFESOR SAYE, EN BARCELONA.
Tuberculosis, pulmones, corazón, Medicina en General: Electricidad Médica, Luz Alpnia. Consultas diarias. De 4 a 6 p.m. San Miguel 117, entre Gervasio y Escobar. Teléfono U-2342

DR. LUIS A. SERRA
MEDICO CIRUJANO
CIRUJANO DENTISTA
Medicina interna. Sífilis. Tratamiento médico de la Piorrea Alveolar y complicaciones. Consultas diarias. Turnos fijos. Gratis a pobres, de 2 a 4. San Lázaro 336, bajos: U-2532.

VIAS URINARIAS
VILLEGAS 114
Consultas y reconocimiento gratis. Tratamiento moderno de la gonorrea, sus complicaciones. Cistitis, prostatitis, orquitis, uretritis mal curadas. Precios módicos por tratamientos. Garantizamos los trabajos. Consultas, de 2 a 7 p. m. Consultas por correspondencia.

4 DENTISTAS

DR. JOSE Ma. GATELL
Cirujano Dentista. Calle Habana No 98. Bajos, entre Obispo y Obrapía. Precios: 1 extracción sin dolor, un peso; Limpieza, un peso; Dentaduras, di ez pesos. Arreglo de puentes y planchas en el día. Facilidades de pago. A los forasteros les termino en 24 horas. Consultas de 8 a 8. Teléfono A-8335.

5 COMADRONAS

CONSUELO RUDA, COMADRONA
Ex-interna e la Casa de Salud «La Balear». Inye ciones intravenosas, a domicilio. Consultas gratis, de 8 a. m. a 6 p.m. Belascoaín número 74, altos, esquina a Jesús Peregrino. Teléfono U-5824.

6 VETERINARIOS

FRANCISCO ETCHEGOYEN Y MONtané, ha trasladado su consultorio c nino y oficinas, de Malecón número 16 a Industria número 6, bajos. Telf. M-9486.

COMPRAS

9 CASAS

COMPRO CASA EN HABANA, VEdado o Alturas Almendares, hasta $5,000. Dirigirse a Bufete Dumás en Habana 80.

COMPRAMOS CASAS Y SOLARES: Habana, Vedado y repartos. Pagamos buenos precios. También dinero al 6 y 8 por ciento, para hipotecas. Operaciones con absoluta reserva. Quintana e Hijos, Chacón 23, altos: A-8182.

17 MUEBLES Y PRENDAS

U-1488: COMPRO MUEBLES
Máquinas coser, escribir, lámparas, radios, neveras, equipajes, pianos, vajillas, objetos de Arte. Pagamos bien. Negocio rápido: U-1488.

A-9003: COMPRO MUEBLES
De todas clases y de oficinas: objetos Arte, máquinas coser, escribir, lámparas, camas hierro, neveras, ropa caballero. Casas completas. Pago como nadie. Salud 15. Telf. A-9003.

COMPRO MUEBLES: X-1012
Finos y corrientes: máquinas de coser, escribir, neveras, lámparas, loza, vajillas y todo objeto de uso, que desee vender. Pago más que nadie. Llame: X-1012. Jesús del Monte 142.

U-3637: COMPRO MUEBLES, MAquinas coser, escribir, burós, archivos, lámparas objeto Arte, libros, porcelana, cuadros, pianos, nevera. Pago alto precio. Acudo en seguida. Casa Varadero: U-3637.

A-8304. COMPRO MUEBLES, MAquinas coser, escribir, objetos oro, plata, bronce, calamina, porcelana, marfil, mármol, archivos metálicos, burós, neveras, cristalería fina, vajillas. Cualquier cantidad. Llame: A-8304.

ORO, PLATA Y PLATINO
Compramos joyas, objetos o monedas rotas.
BAHAMONDE Y COMPAÑIA
(Desde 1,893)
Amistad 94, casi esq. a San José.

M-5287: COMPRO MUEBLES, RAdios, máquinas coser, de escribir, objetos Arte ,equipajes, enseres establecimiento. Operación ráuida. Pago bien. Pregunte por Padrón.

COMPRO MAQUINAS ESCRIBIR, coser, archivos, burós, objetos plata, oro, marfil, bronce, porcelanas, jarrones, bibelots, estatuas, columnas, vajillas, cubiertos, tapices, lámparas, alfombras, muebles modernos, antigüedades. Neptuno 220. Armando Duvillere, U-4609.

M-6720 COMPRO MUEBLES MAQUInas coser, escribir, neveras, sillas, aparadores, escaparates, vajillas, casas completas cajas hierro, burós, libreros, baúles. Todo cuanto usted venda. Llame M-6720.

M-9136: COMPRO
Muebles, objetos de Arte, pianos radios, neveras, máquinas de escribir y coser, archivos, contadoras muebles de oficina, vidrieras, lámparas, mamparas, divisiones, armatostes, equipajes, servicios sanitarios, cafés y fondas. Pago más que nadie. Avise a esta casa: M-9136.

A-7795: COMPRO MUEBLES
Pago más que nadie. Llame y se convencerá. Dinero en mano. Vamos en seguida. Monte 85. Telf. A-7705. También cambiamos y vendemos muy barato.

M-2680 COMPRA MUEBLES, ROPA y toda clase de objetos, reformamos y tapizamos toda clase de muebles, decoramos y pintamos su casa, facilidad de pago, aceptamos sus muebles en cambio de reparaciones, garantizamos nuestros barnices y esmaltados en muebles. Lealtad 122. Salud y Reina.

A-6476: COMPRO MUEBLES, PIAnos, radios, máquinas de coser, escribir, vidrieras, batería de cocina, herramientas, efectos eléctricos y servicios sanitarios. Salud 10: A-6476

U-3637: COMPRO MUEBLES, MAquinas coser, escribir, burós, archivos, lámparas, objetos arte, libros, porcelana, cuadros, piano, nevera. Pago alto precio. Acudo en seguida. Casa Varadero: U-3637.

NECESITAMOS
Muebles, máquinas de coser, escribir, sumar, baúles, maletas y objetos de Arte. No venda sin llamar: al A-7550.

U-2530: COMPRO
Mubles, objetos de Arte, pianos, lámparas, alfombras, gobelinos, cuadros, objetos de plata Compro todo. Liquido casas completas. Negocio rápido, **San Rafael 141 y Oquendo** U-2530.

A-6275: COMPRO MUEBLES DE TOdas clases: objetos de Arte, porcelana, bronce, máquinas de coser y escribir, radios, neveras, refrigeradores, muebles de oficina y espejos. Casas completas. Pago bien. Necesito muebles: A-6275.

DINERO
Por joyas, muebles, máquinas de coser y escribir, objetos de Arte, pagando más que nadie.
"LA PERLA"
Animas 84, casi esq. Galiano. Telf. A-8222.

U-5154: COMPRO MUEBLES
De uso: máquinas de escribir y coser. Pagamos más que nadie. Operación rápida. **Díaz y Chao, Neptuno números 197 y 200, entre Belascoaín y Lucena. Telf. U-5154.**

U-4800: COMPRO MUEBLES
Modernos y antiguos: pianos, máquinas coser y escribir, neveras, adornos, objeto Arte, lámparas, alfombras, enseres de oficina, archivos cajas de caudales, objetos de plata y oro viejo: U-4800.

PAGAMOS BIEN. U-1729.
Compramos muebles de todas clases, especialmente juegos cuarto; dinero en el acto. No hacemos cuentos. Vamos al momento. Compramos cualquier cantidad y pagamos muy bien. No olvide: U-1729.

ORO Y PLATA
Compramos en prendas de todas clases, objetos de plata, bandejas, candelabros, escribanías, cajitas, juegos de café, cubiertería, fruteros, etc. No importa que estén rotos.
CARBALLAL HERMANOS
San Rafael 138, entre Gervasio y Belascoaín. Teléfono: U-5744. Pagamos bien y vamos a domicilio.

A-6620: COMPRO MUEBLES
Juegos de cuarto, comedor, sala, piezas sueltas, neveras, refrigeradores, máquinas de coser y escribir, muebles de oficina, radios, equipajes. Liquido casas de huéspedes: **«La Moderna», Salud 3: A-6620.**

M-9508: COMPRO MUEBLES FINOS y corrientes: máquinas coser, escribir, ropa, antigüedades, objetos Arte, libros, efectos profesionales, baúles, maletas. Negocio rápido. Camión en puerta. Dinero en mano: M-9508.

21 INSTRUMENTOS DE MUSICA

COMPRO PIANOS DE TODAS MARcas sanos y sin comején. Taller de reparación y afinación de pianos, de Manuel Domínguez, graduado en la escuela Danguard, de New York. Teléfono M-3040.

CAMBIOS

24 CASAS

CAMBIO CASA MODERNA, POR Solar, dando o recibiendo diferencia efectivo. Acepto proposiciones de acreedores. Véame, en Manrique altos: A-9173, a todas horas.

25 SOLARES-FINCAS RUSTICAS

COMPRAS. FINCA CHICA PROXIma Habana carretera Central, compro o arriendo v alor aproximado $1. Casa planta baja esquina comercial $15.000 a $20.000. Compro y vendo pesetas españolas en Banco Español Bertadí. Departamento de Anuncios Clasificados, DIARIO DE LA MARINA.

SE DESEA CAMBIAR UN SOLAR en el reparto Palatino, por otro en La Sierra, Almendares, Santos Suárez, abonando diferencia, al contado. Dirigirse: Sr. Suárez, apartado 17

Arrendamientos.

A-1 FINCAS RUSTICAS-URBANAS

ARRIENDO EN $18.00 MENSUAL finquita preparada para todo en Barandilla, Coronela y Arroyo Arenas. Informes FO-2503.

SE ARRIENDA FINCA EN LA CArretera Central 50 caballerías magníficas tierras para vegetales, produce al año $3.000 libres gran casa vivienda aguada y muchas palmas Calle 9 No. 38 entre F y G. Vedado.

REPARACIONES

42 MUEBLES Y PRENDAS

BARNIZAMOS Y TAPIZAMOS TOda clase de muebles. Contamos con personal muy experto. Pase visite nuestros talleres. Consulado 142. Telf. M-1373.

NEVERAS ROTAS. NO MALVENda su nevera por estar picada o falta de pintura. Por un precio insignificante se la dejaremos nueva. Talleres «Varadero», mueblería y objetos Arte. San Rafael 141-B., entre Soledad y Oquendo: U-3637.

REPARAMOS MUEBLES, POR POco dinero, dejándolos nuevos, Casa Pardo: U-5761. Los modernizamos, barnizamos a muñeca, esmaltamos Duco. Pinturas mimbres a vapor. Tapicería en general. Azogamos espejos. Trabajos garantizados, San Rafael 130.

NO IMPORTA QUE SUS MUEBLES sean antiguos o estén deteriorados. Nosotros los reformamos, garantizándole quedan como el más moderno. Barnizamos a muñeca, tapizamos y azogamos espejos. Talleres «Varadero», San Rafael 141-B., entre Soledad y Oquendo: U-3637, mueblería y objetos Arte.

TAPICERIA, EBANISTERIA Y PInturas finas. Vendemos y reparamos muebles. Nuestra garantía es tener talleres propios, que nos facilitan hacer el mejor trabajo, al más bajo costo. ¡Visítenos! Mueblería García Espinosa. La casa que no cobra lujos, San Rafael y Soledad. Telf. U-4424.

GRAN TALLER DE TAPICERIA
¿Quiere usted hacerse con poco dinero de un juego estilo Inglés? Pase por el Taller de Tapicería de Martínez, Rayo 43. Me hago cargo de tapizar dorar, barnizar y reformar toda clase de muebles. Trabajos garantizados. Precios económicos, Rayo 43. M-7872.

CASA «CORO»: REPARAMOS MUEBles. Combinaciones maderas, chapas y tapicerías. Barnizo toda clase de muebles. Especialidades en colores. Limpieza de muebles a domicilio. Precios módicos. Estrella 27, entre Angeles y Aguila: M-2127.

VENTAS

48 CASAS

VENDO EN 1.050 PESOS. SAN LUy Quiroga, al lado bodega. Ladrillo, azotea, sala, cuartos, patio. De 9 a

REPARTO MIRAMAR, CALLE parcela de centro, 23.58 por 29. entotal 696 varas. Se vende, muy barato. Urge su venta.

CALLE OCHO, ENTRE QUINTA Séptima, solar completo, a $2.75 vara. Séptima Avenda, esquina sombra, a $3.00.

REPARTO ALTURAS DE ALMENdares. La parte más alta, acera sombra, 30 varas frente, por 30 fondo, a $4.50 vara. Una ganga.

TENEMOS OTRAS OFERTAS, MUY ATRACTIVAS

MIRO Y LINARES
Aguiar 71, bajos.
A-8577.

UNICA GANGA. VENDO CASA Peñalver 96, una cuadra Belascoaín, mide 210 metros, renta $34. Precio $2.300. Omoa 29, 6 por 35, $1200. Esquina 81, (Solar 7.50 por 49) $1.000. Sola y San Mariano, esquina $1.000. Dueño: M-7774 y U-6671.

VENDO: $7,000, CHALET 2 PLANtas, calle D., entre 21 y 23, Vedado. Bajos: jardín, portal, sala, comedor, cocina y cuarto criados. Altos: 3 habitaciones, baño, terraza. Alberto Cuervo, Metropolitana 342: M-2808.

CASA HABANA, CON GARAGE, MOnolítica, citarón. Vendo: $10,500, sala, saleta, 4 cuartos, baño intercalado, comedor, hall con columnas, etc. Agua redimida. Doy facilidades pago. Informes: A-9173.

VENDO DOS CASITAS, MAMPOSTEría y cielo raso, modernas: sala, comedor, dos cuartos, baño completo, cocina. Las dos: $3,000. Una: $1,600. Para tratar, Manrique 43, altos. A-9173.

GANGA: SE VENDEN DOS CASAS acabadas de construir, en Flores 45 y 47, esquina a Santos Suárez. Informan en Matadero número 1. Sr. Constenla.

COJIMAR: NO PASE CALOR. VENdo casa de jardín portal, sala, comedor y dos cuartos, muy barata. Polo: M-3514, de 3 a 7.

REGALOS BUENA CASA: $1,000, SAla, comedor, 2 cuartos, garage, cuarto alto, resto $1,000; otra mayor 3,000 pesos. Ampliación Almendares, (Avenida Tercera 62). Ingeniero Ricoy. También fabrico: FO-3325. Apúrese.

BUENAS OPORTUNIDADES
Habana. Vendo esquina antigua muy bien situada próxima Monte 360 metros. Precio $11.000. J. González, O-Reilly 26. M-2602.

HABANA. VENDO ESQUINA PARA fabricar a 30 metros de Avenida de las Misiones, mide 714 metros, agua redimida. Precio: $50 metro. J. González, O-Reilly 26. M-2602.

VEDADO. — VENDO CUARTO DE manzana, tiene agua, gas y alcantarillado. Precio bajo, dejo el importe total en hipoteca al 6 por ciento. J. González, O-Reilly 26. M-2602.

VEDADO. VENDO SOLAR DE por 30, acera sombra. También uno esquina, calle 23, pregúnteme precio. J. González, O-Reilly 26. M-2602.

BUEN RETIRO. VENDO SOLAR DE 580 varas a poca distancia de la Avenida de Columbia y de los eléctricos. Precio: $1.30 vara. J. González, O-Reilly 26. M-2602.

CALZADA DE LUYANO. VENDO SOlar de 556 varas próximo al paradero acera sombra. Precio: $1.600. J. González, O-Reilly 26. M-2602.

M.E.C.D. 2016

PASATIEMPOS

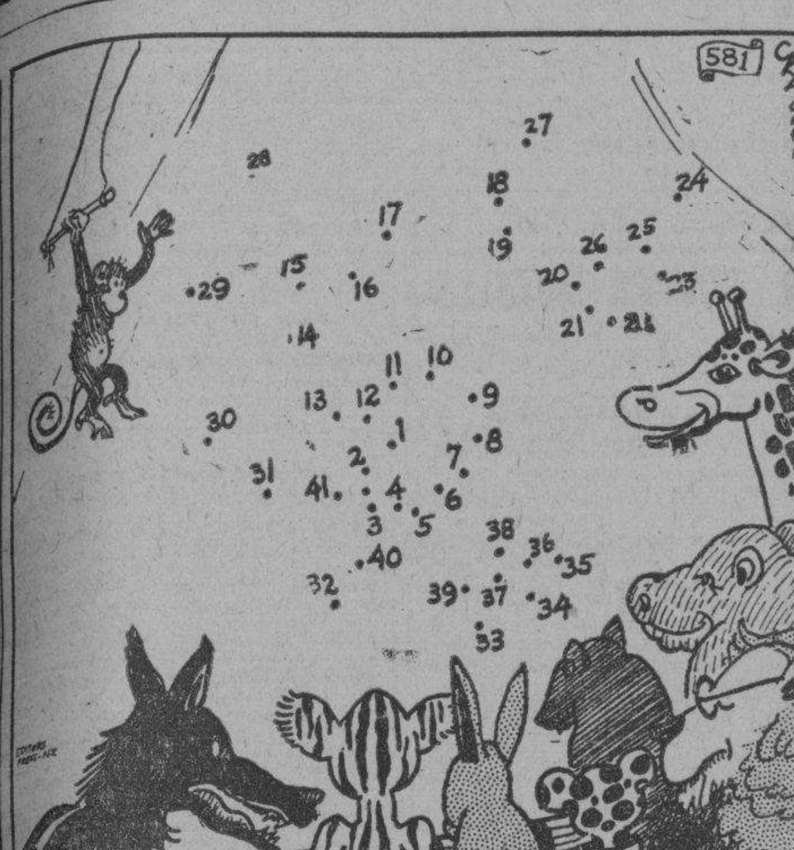

La Fauna Alegre reunida en una nción de circo, está presenciando n acto que no podrán ver mis lectores a menos que completen el dibujo, trazando una línea continua que enlace todos los puntos en orden numérico.

VENTAS

CASAS

ENDO EN 1,200 PESOS UN CHAlet chico de mampostería de altos bajos. Torrecilla esquina a Santa osa, Marianao. Transporte esquina. de el terreno 9 por 25-50. Fernán- z, A-9897.

N TRES MIL TRESCIENTOS PEsos se vende la casa Oquendo No. 7 esquina Agustín Alvarez). Véanla, conviene. Su dueña Galiano 111, tos. Preguntar por Josefina. No coredores.

LEALTAD 2 PLANTAS 7.500. SAN Miguel cerca Prado 10.000, 2 plans, una planta Lealtad 3.800. Divion 3 plantas, 4.300. Vedado 2 plans, 10.500. Almendares 3.000. Reina ia, 40.000. Lealtad 28. M-9623.

ANTOS SUAREZ: CASA 3 CUARtos, techos cielo raso. Tres mil pe- Unico precio. Casa Alió, Zanja de 3 a 5, tarde. No corredores. rres.

MANRIQUE A $28.50 METRO.
Cerca de Neptuno 11x37, 407 metros, opio para casa de 2 o más plantas. sé B. Fernández. Obrapía 36. M-7430 M-1506.

PORTUNIDAD: VENDO EN $6,000 casa, en lo más alto de Santa Amalia, con 614 varas de terreno, portal, la, comedor, 2 cuartos. Estrada Mora: I-3149.

ERARDO MAURIZ: M-7586
METROPOLITANA 538

OMPRO Y VENDO: CASAS, SOLARES Y FINCAS, DOY Y TOMO DINERO EN HIPOTECAS COMPRO CREDITOS HIPOTECARIOS MORATORIADOS.

LOCAL EDIFICIO DE APARTAmentos 5 plantas estructura acero ascensor, buena renta, gran negocio, 5.000, costó $177.000. Otro de canría, lo mejor fabricado de la Hana: $68.000. G. Mauriz: M-7586, Metropolitana 538.

ALIANO PROXIMO SAN RAFAEL, comercio $47.000; o tra próximo San Rafael y Galiano, 2 y media plantas, 2.000; Aguila próximo Neptuno 2 plantas, $11.000. G. Mauriz, M-7586. Metropolitana 538.

LUYANO, MODERNA RESIDENCIA con todas comodidades próxima la Calzada, $6.200-00. Otra próxima Calzada Concha, 2 plantas, independientes, r nta $30.00. Precio $2.750.00. ra una cuadra Carlos III y una estarán moderna 2 plantas independientes. $9.500. G. Mauriz, M-7586 Metropolitana 538.

VEDADO. ESQUINA FRAILE SALA, saleta, 5 habitaciones, 2 baños 15.000 calle 17 lo más céntrico, 2 plantas, 133 metro s. $28.000, otra calle G en mejor 1150 metros dos plantas. 7.000. G. Mauriz, M-7586. Metropolitana 538.

VEDADO. PROXIMO 23 MODERNO chalet $6.500, otra 2 plantas y merenta $50, $7.000. Otra antigua, saleta, 4 habitaciones. $4.500. G. Mauriz M-7586. Metropolitana 538.

VEDADO. LA MEJOR RESIDENCIA del Vedado en el mejor punto esquina fraile un cuarto manzana, verdadera oportunidad, otra próximo 23 G. $17.500; otra $6.500, próxima que Medina. G. Mauriz, M-7583, Metropolitana 538.

VEDADO. CASA MODERNA. 13.66 por 50. Jardín, portal, sala, hall, habitaciones, 2 baños, 2 garages, 3 cuartos criados patio grande con frutales, $12.000 y un censo $2.500. Gerardo Mauriz, M-7586. Metropolitana 538.

CHALET ALTURAS. GANGA. HERmosa residencia. Sala, antesada recibo comedor, hall, 5 habitaciones, 2 baños, garage 2 autos, 2 cuartos criados, $6.500 y reconocer $6.500 Moratoria. G. Mauriz, M-7586. Metropolitana 538.

ALTURAS BONITA MODERNA CAsa $8.000; otra con jarines, 1.250 5 habitaciones, 2 baños estilo colonial, $15.000; otra gran residencia, $20.000. Otro regio palacete casi regalado. G. Mauriz, M-7586. Metropolitana 538.

SIERRA. CHALET COLOSAL, VALE $15.000, hoy $9.000; otra casa una planta, portal, sala, hamples, hall 4 cuartos, comedor, garage, $5.700. Otra sin estrenar 4 cuartos garage, $5.200. G. Mauriz, M-7586. Metropolitana 538.

5a AVENIDA LINDO CHALET $18000 la mejor residencia del Reparto Miramar, muy barata, otra $12.000 esquina 5a. Avenida tiene hipoteca moratoriada, poco efectivo. G. Mauriz, M-7586, Metropolitana 538.

VEDADO, PARCELAS

1 cuadra de 23, 13.60x50, a $11.00 metro pegado calle 17, 13.66x2266, a $15.50; otro 13.66x36 a $12.50. Otro próximo a 17 y Paseo 13.66 por 50, $14.00. Otro calle de letras próximo 23, 10.50x47, $8.50 metro, en el corazón del Vedado, esquina fraile, $20; otro lo más céntrico de la calle C, $25.00 metro, G. Mauriz, M-7586. Metropolitana 538.

ALTURAS DE ALMENDARES

Próximo al chalet Conde Rivero, 17 por 48 $6.50 v., otro 12x47, $2700. Otro Calzada, $5.00, otro Avenida Aliados, 1380, a $6.50 v. Avda. Ramón Mendoza 700 vs. a $6.50 esquina Avda. de la Paz, $8.50. G. Mauriz, M-7586, Metropolitana 538.

LA SIERRA SOLARES.

Calle 6 varias medidas otro entre 4 y 8 brisa 12x48, dos solares iguales, a $3.75, poco contado resto hipoteca moratoria, otro frente al Parque Sierra, 20x50 a $3.50; otro 20x48, $2.700. Calle 12 Nicanor del Campo, a $3.50. Gerardo Mauriz, M-7586. Metropolitana 538.

FINCA 1¾ CABALLERIAS, $4.500, próxima a Vento próximo Carretera Rancho Bolleros. Otra frente carretera, no tienen casas, fincas de labor. $5.000. Otra Punta Brava 2 caballerías frente carretera, $6.500. Gerardo Mauriz, M-7586.

VEDADO. VENDO CALLE F CASA 2 plantas, monolítica, 5 cuartos garage, verdadera ganga por arreglo testamentaría, Guillermo Delmonte, Habana 84. M-2474.

VENTAS

48 CASAS

¡VENTAS URGENTES! CASA UNA planta, buen estado, acera sombra, Virtudes próxima Belascoaín, $4.000; otra, 2 plantas, moderna, calle Factoría: $2,950. Renta $30.00. Predo 19, M-6513.

EN SANTOS SUAREZ, CERCA CALzada, casa moderna, $1.500, entrada: $2.000, resto, sin interés: otra, frente tranvía, amplia: $2.600. Delicias, inmediata Concepción, ¡regalo! $1800. Prado 19, M-6513.

GRAN RESIDENCIA: LA SIERRA: 2 plantas, con detalles de gran confort: $7.000, contado; resto, con facilidades; Almendares, junto tranvías, amplios dormitorios, garage, traspatio: $2.200. Prado 19. M-6513.

¡SOLARES REGALADOS! MAGNIfica parcela, inmediata Quinta Avenida (941 varas): $1.400; otra, superior, medida, frente parque Córdova, Víbora, $695.00; otro con habitaciones calle Armas, Lawton: $475.00. Muchos más. Prado 19. M-6513.

SAN LAZARO

Casa de Galiano a Belascoaín, 4 plantas moderna, renta $144.00, directamente con comprador, renta el 8 por 100. José B. Fernández, Obrapía 36. M-1506 y M-7430.

HABANA
MAGNIFICAS INVERSIONES PARA RENTA

San Lázaro, esquina, moderna, 3 plantas: $22,000; Galiano, moderna, 3 plantas: $20,000; Galiano, esquina, 4 plantas, con comercio: $50,000; Galiano, 2 plantas, próximo San Miguel: $45,000; Prado, acera sombra, 3 plantas mide 349 metros: $60,000; Malecón, casa 4 plantas, moderna, rentando $180.00: $21,500. Quintana e Hijo, Chacón 23, altos: M-8182.

VEDADO

Calle 17, casa una planta, 6 cuartos, 2 baños: $12,500; calle J, 2 plantas independientes: $26,000; calle 17, 1 planta: sala, comedor, 4 cuartos: $8,500; calle 27, 2 plantas independientes: 5 cuartos, cada planta, garage: $20,000; edificio próximo a Línea, tres plantas, varias viviendas y comercios: $35,000; calle 25, edificio 2 plantas, 4 viviendas: $24,000. Quintana e Hijo, Chacón 23: M-8182.

ALTURAS DE ALMENDARES

Ganga, casa moderna, 900 varas, 4 cuartos y demás comodidades: $8,000; otro chalet, 2 plantas, 5 cuartos, dos lujosos baños: $12,500; otro, con 3 cuartos, garage: $6,800. Quintana e Hijo, Chacón 23: M-8182.

LA SIERRA Y ALMENDARES

Calle 2, una planta, 6 cuartos, 2 baños, garage y demás servicios: $8,500, con facilidades; calle 5, 4 cuartos, gran baño, garage y demás servicios: $5,000; calle D., 4 cuartos, garage y demás servicios: $3,600; otra, próxima parque Fuente Luminosa, 4 cuartos, garage, mucho traspatio, con árboles: $4,000. Quintana e Hijo, Chacón 23, altos: M-8182.

CASA ANTIGUA, VEDADO, EN GANGA

Vendo casa, calle 25 número 228, entre F. y G., acera sombra: portal, sala, 3 habitaciones, baño, comedor, cocina, jardín y patio: 7.83 metros frente, por 50 fondo. Precio: $6,000. Dueño: M-7058.

GANGA. — DOS CASAS

y un solar yermo de esquina, 1600, ganan 12 pesos cada casa, Santa Isabel e Infanta, otra solar completo en el Vedado, con una casa antigua grande a 10 pesos metro. Informan: Marín, A-7958, varias casas viejas.

CASA PROXIMA A COLUMBIA, MOderna, portal, sala, comedor, dos cuartos, baño, comedor: $20.00. José González: M-2602 O-Reilly 26.

SE VENDEN DOS MIL PESOS, AMplia casa campo, carretera central. Facilidades de pago. M-6332.

VEALA: EN $850.00, VENDO CASA de mampostería, en Santa Amalia: portal, sala, comedor, 2 cuartos, servicios, mosaicos. Fresca clara y parte alta. Estrada Mora: I-3149.

VENDO: $1,600, CASA LADRILLOS, de esquina, 88$ varas, muchos frutales. Lo más alto de Santa Amalia. Pueden pagarse $600.00, a $10.00 mensuales. Estrada Mora: I-3149.

Se vende esta moderna casa, de tres amplias habitaciones y baños de lujo, en uno de nuestros mejores Repartos. Tiene sala muy grande. Es muy fresca. Más de mil cien varas de terrenos, con preciosos jardines. Tranvías y ómnibus a una cuadra. Construcción de primera y decorada con mucho gusto. Garage para dos automóviles. Costó: $25,000 y se da en $10,500. Para mayores informes:

Mendoza y Cía.

Obispo 63. Tel. M-6921

SE VENDE LA CASA OCTAVA 23 entre San Francisco y Milagros, Lawton, sala, saleta, comedor, cinco cuartos y traspatio con frutales. Verla de una a seis. cuatro mil pesos.

VENTAS

48 CASAS

VENDO EN SAN LAZARO, ENTRE Belascoaín y Oquendo, casa de dos plantas con 425 metros, renta $100 tiene agua redimida, informes Gervasio 86 altos. Carlos Rodríguez, de 5 a 8.

VIBORA $3.000-00 PROXIMA PARque Córdova, jardín, portal, sala, comedor, tres cuartos, baño intercalado, cocina, patio y servicio, garage 10 por 15.70, moderna, techos monolíticos. M-6801.

VENDO UNA CASA NUEVA Y UNA esquina, por un establecimiento. Que no pase de 6,000 pesos. Informes: Galiano 125, García, Café.

VENDO EN LO MEJOR DEL REPARto Almendares chalecito moderno de dos plantas jardín, sala, recibidor, comedor tres habitaciones, baño, garage servicio criados. Llame M-6695, para verlo.

GANGA. SE VENDE UN CHALET el más bonito y mejor fabricado Loma del Mazo, jardín, portal, sala, saleta, hall, 5 cuartos, 2 baños, comedor, vestíbulo, garage, cuarto de criados y un gran traspatio frente Colegio Maristas, trato con el dueño Vista Alegre 80.

CALZADA DE LA REINA

Vendo hermosa propiedad, 2 plantas independientes, 11 metros de frente por 23 fondo. Agua redimida. Trato directo con su dueño. Sr. Fernández, Sola número 18, esquina Pasaje Sur. Santos Suárez.

VENDO, CALLE LUGAREÑO FRENte al parque, media cuadra del tranvía, espléndida casa, dos plantas independientes. Moderna, monolítica. Precio de ocasión. Informes: Telf. A-6612.

CONDE 13, ENTRE COMPOSTELA y Bayona. Se vende. Ofertas a Félix Capestany, Villegas 78, ferretería.

EN IMPORTANTE ZONA ORIENTAL, edificio de concreto, amplio, comercio acreditado, con o sin mercancías. Fábrica de jabón, 50 cajas diarias. Ambas propiedades, se venden baratísimas. Informes: Mario de Castro, Neptuno 24, Habana.

VENDO BONITA CASA, REPARTO La Esperanza. Lo más sano y saludable de Cuba, 400 metros de terreno, muchos árboles frutales, agua de Calabazar, luz, teléfono y demás comodidades. Precio: $1,100. Dueño: M-3040.

49 SOLARES

PATROCINIO Y J. BRUNO ZAYAS, $1.300, a $1.50 vara sombra, Santos Suárez, 8x18 y 10x20.50, $500.00 y $400.00. Frente a los colegios desde $1.40 vara. 10x17 Luyanó $250.00. X-2069.

do solar de 734x10 varas fabricado a ambos lados y a menos de media cuadra de tranvías en Milagros entre Juan Delgado y Goicuría. Informan Belascoaín 31. Sr. Fuentes.

REPARTO BUEN RETIRO: COMPRE solar en acera de sombra, media cuadra Avenida Columbia y tranvías, 580 varas. Ganga: $650.00. Informes: Pedro Pablo Smith, Tejadillo 16: M-3712.

SE VENDE
EL MEJOR SOLAR

En Avenida Santa Catalina. Precio sin competencia. Telf. I-5080. Gonzalo Rodríguez.

VEDADO: PARCELA, SOMBRA, LOma, a $8.00 metro, ganga; otra, 14 por 37, a $14.00; otra 13.66 por 36, a $12.00; solar completo, sombra, a $12.00. Unicos que van quedando Guillermo Delmonte, Habana 84: M-2474.

VENDO BARATO, TERRENO DIEZ por cincuenta metros, Milagros entre Lawton y Armas. Igual cambio por casa. Dueño: Mercaderes 11, altos, Notaría.

LA MEJOR ESQUINA FRAILE VEDADO

Vendo, G. y 27, Vedado, propia para fabricar edificio de apartamentos o gran residencia. Su dueño: M-7058.

GANGA: TERRENO PARA CONSTRUIR, EN REINA

Vendo casa, Reina 98, acabada de moler, entre Gervasio y Escobar: 12.10 metros frente, por 31.80 fondo, incluyendo línea portal, a $42.00 metro. Agua redimida. Dueño: M-7058.

LA SIERRA, FRENTE AL PARQUE, GANGA

Parcela veinte varas por 50, calle Nueve entre Dos y Cuatro. Tranvías por el frente y ómnibus a una cuadra, con cercas «Peerles». Su dueño: M-7058.

VEDADO
SOLARES DE OPORTUNIDAD

Calle L., 17 por 22.66: $19.50; calle 27, 22 por 50, a $15.00; calle 15, mide 13.66 por 50, a $15.00; calzada, esquina mide 25 por 34.90, a $20.00; calle 6, mide 13.66 por 50, a $12.00; calle 21, mide 25 por 50, a $15.00. Quintana e Hijo, Chacón 23: M-8181.

ALTURAS DE ALMENDARES

Solar, calle 21, mide 23.58 por 47, acera sombra, a $5.00; Avenida Central, 32 por 47, a $3.00; otro, de 12 por 38, a $5.50; Calzada de Columbia y Aliados, esquina, mide 40 por 40; otro, de 11 por 28: $2,000. Quintana e Hijo, Chacón 23: M-8182.

VEDADO

Calle 21, 13.66x50; calle 15, 13.66x50; calle 6, 16x36. Calzada 13.66x50; calle 17 esquina 22.50x25 y varios más. José B. Fernández, Obrapía 36, M-7430 y M-1506.

EN PARQUE CORDOVA

Acera sombra, calle Gelabert, 15.33 por 51.29 en O-Farrill 2 más, todos a precios de situación. José B. Fernández. Obrapía 36. M-7430 y M-1506.

LUYANO, CALZADA

10x40 metros cerca de Manuel Pruna propio para una casita o establecimiento a $3.75, otra calle Correa 350.90 metros. José B. Fernández. Obrapía 36. M-7430 y M-1506.

AMPLIACION Y ALMENDARES

Calle 3, cerca de 14, a $2.50, en calles C y D, varios Ave. 1a y 4a, varios esquinas de $1.50 a $2.00. José B. Fernández, Obrapía 36, M-7430 y M-1506

MARIANAO, CALLE REAL

Esquina 500 varas a $3.75, propia para establecimiento. Otr esquina en Buen Retiro, propia para residencia. José B. Fernández, Obrapía 36, M-1506 y M-7430.

LA SIERRA

esquina de 25.54x22.17, 566.22 varas a $4.00 y varios de centro más baratos. José B. Fernández, Obrapía 36, M-7430 y M-1506.

CALZADA DE PUENTES GRANDES, 54x40, 2160, a $1.60 metro en lo mejor de Puentes Grandes. Informan 12 número 211 entre 21 y 23.

MUCHOS SOLARES

Tesgo muchos compradores y vendedores de todos los precios y todas medidas y en todos los repartos, confíeme y pronto resuelvo. José B. Fernández, Obrapía 36. M-7430 y M-1506

MENDOZA Y VIVANCO

SAN MARIANO 834 varas, a $2.25 y varias esquinas más, Luz Caballero, esquina 336 metros, barata; Milagros esquina 576 metros, a $3.00; Lacret al lado de Mayía Rodríguez y en Mayía Rodríguez, varias de 300 y 350 varas. José B. Fernández, Obrapía 36, M-7430 y M-1506.

VENDO SOLAR CHICO, A PLAZOS, en La Habana: $300.00 de contado y $10.00 mensuales. Precio total: $850.00, dos cuadras Carlos III. Emilio Rodríguez: M-6886, Aguiar 98.

50 FINCAS RUSTICAS

SE VENDE FINCA 2 CABALLERIAS frente caretera San Antonio y media caballería frente carretera d Govea, regadío, casas pisos mosaicos, frutales, pozos. Muy baratas. Duque de Heredia y Pérez, Perseverancia 50. M-3563.

VENTAS

50 FINCAS RUSTICAS

VENDO 1½ CABALLERIA, VEREda Nueva, llana, colorada, cercada, casa confortable, pozo fértil, regadío, 481 frutales paridores, 200 palmas, siembras, dos yuntas bueyes, dos vacas, 200 aves, 4 puercos, carretón, arados, $6.500. Facilidades. Cano, Obispo 46.

SE VENDE UNA FINCA DE MEDIA caballería sin gravámen, con arboleda, en Güira Melena. No corredores llame a Rafael, telf. M-8046.

NECESITO VENDER URGENTEmente, finca de 2 caballerías y 47 cordeles, 17 y medio kilómetros Habana, por Carretera Central, pozo fértil. También 20,000 metros terreno, en poblado, a 14 kilómetros Habana, frente Carretera, propio finca recreo. Lugar moderno. Comunicación Carretera Central. Alonso, Metropolitana 828. Telf. A-8387.

FINQUITA: UN CUARTO CABALLEría, en La Güinera, raya del Calvario. Se arrienda, propia para aves y frutos menores, buen pozo, casa de tabla y guano. Informes: Telf. F-2005.

CEDO UNA FINCA, TODA SEMBRAda, tierra de primera. El que me compre la acción, vacas, bueyes, caballos, ect. Doy barato, finca Santa Rosa, Cotorro.

VENDO UNA CABALLERIA FRENte carretera casa vivienda madera, con pisos mosaiso, arboleda frutal, platanal, pozo preparado, cercada, precio: $2.000. Informa Juan Miguel Fernández, Vereda Nueva.

MARAVILLOSO PIANO CHASSSSAIgne francés, super moderno y único en Cuba, está nuevo y es verdadera joya de valor, propio para persona de gusto intachable, barato. Dragones, frente teatro Martí.

51 ESTABLECIMIENTOS

SE VENDE BODEGA HABANA VIEja, sola esquina, $200.-00, casa ppara familia, poco alquiler. Peña Pobre y Monserrate.

VENDO NEGOCIO GUARAPO, CAFE, tabacos y refrescos, popr no poder atenderlo. Verlo de 9 a 12 día. Monte 254. Frente Plaza.

BODEGA EN 800.00

Con la mitad de contado, sola en esquina, moderna y bien surtida. Largo contrato, $10.00 de alquiler, con casa para familia. Informes: San José y Belascoaín, café. Alvarez.

CANTINA DE REFRESCOS, DULCES y confituras, en cine. Se vende a la primera oferta. Suárez número 16, de 6 a 10 p. m.

SE VENDE REGALADA, LA MEJOR casa de Monte, víveres, dulces, refrescos, café, etc. Venga hoy mismo, Monte número 88, de 9 a 12 m. Sr. José.

NEGOCIO: SE VENDE UNA CASA huéspedes, en Obispo 127, casi esquina a Bernaza. Informan, en Prado 88. Pregunte por la dueña.

BODEGA, VENDO O CAMBIO, POR crédito hipotecario o finca urbana, muy surtida. Excelente punto. Poco tubre 201, zapatería. Rafael González. alquiler. Buen contrato. Diez de Oclez.

LECHERIA EN $800.00

Una cuadra Parque Central. Módico alquiler, 25 pesos de venta diaria, propia para dos jóvenes que quieran ganar dinero. Informes: San José y Belascoaín, café. Sr. Alvarez.

PANADERIA EN $2.500

En el corazón de la Habana, 3 hornos largo contrato, $30 de alquiler, trabajando a las mil maravillas. Vea este negocio. Informan San José y Belascoaín, café Sr. Alvarez.

VENDO EN 1,500 PESOS, UNA GRAN panadería y dulcería. Informes: Galiano 125. García.

VENDO UN GRAN CINE, EN LA mejor calle, barato. Informes: Galiano 125, García, café.

VENDO RASTRO DE AUTOMOVILes, buen punto y buen local. Mucha existencia del día. Su dueño se retira, Luis Alvarado, Belascoaín 50, altos.

SE VENDE UN RASTRO, BIEN SItuado y buen punto, se da por menos del valor de las mercancías. Diez de Octubre No. 202 casi esquina a Tamarindo.

BODEGA EN CALZADA EN $1000

En pueblo cerca Habana, muy surtida garantizándose venta diaria $40.00 contado, amplia casa vivienda, poco alquiler y contribuciones. Soberbio negocio. Informes: Suárez Belascoaín y Figuras, café.

CAFE-LECHERIA POR EMBARCAR, se vende barato, aproveche, buen lugar, renta 12 pesos, 2 años contrato Oficios 78, (por Lu).

VENDO CAFE SIN CANTINA Y Fuente soda, $1.400 Calzada de tránsito, está bien montado no paga alquiler, es buen negocio. Informan Anton Recio y Monte, Benito, café.

52 BOVEDAS Y PANTEONES

PANTEON DEL MARQUES DE PEÑALVER

Unico situado en la calle principal, entre la entrada y capilla, 21 metros cuadrados. Vendo. Armenteros: I-5255, Heredia 16, Víbora.

PANTEON. VENDO EL MIO SIN estreno granito forrado completo, no corredores, F-3801. Enrique Fernández.

VENDO 2 BOVEDAS, FABRICADAS cada una en terreno panteón, orilla de calle. Baratas. Teléfono FO-9277.

53 AUTOMOVILES-ACCESORIOS

FIAT TIPO O EN PERFECTO ESTAdo de funcionamiento, garantizo su mecanismo, hace 45 kilómetros por galón, buen acumulador y gomas. Gutiérrez, San Lázaro 273 a cualquier hora.

VENDO FORD CERRADO DE 1929, de dos puertas, en magníficas condiciones, $200.00 contado. San Mariano No. 24 entre Buena Ventura y San Lázaro, Víbora.

SE VENDE UN CHEVROLET DEL 27 en 50 pesos, en inmejorables condiciones, para verlo, Cuba 59, garage, urge venta por embarque.

VENDO UN CHEVROLET 6 CILINdros abierto pintura y fuelle nuevo y un Crysler. Informan 2 y Calzada, Vedado, tienda.

POR EMBARCAR VENDO BUICK TIpo chico completamente nuevo, 6 gomas nuevas, radio maleta fundas metálicas, se dá barato. Avenida Wilson No. 75 esquina a 2, Vedado.

SE VENDE UN BUICK DEL 29, BArato, por tener que embarcarse. Informes: Galiano y San José, vidriera.

CARROS DE USO

Vendemos un ómnibus Ford, tipo Pullman, con motor, nuevo V-8, 90 días de garantía; Pisicorre del 34, 4 cilindros; chassis Chevrolet del 32, largo; Ford, doble goma, chassis largo; 2 reparto, de 42 pulgadas; 2 chassís del 34, largos; y otros carros más, distintas marcas. Pregunte por Fogler o Adróver. Agencia Ford, Luyanó, Concha y P. Pernas.

FORD SEDAN DEL 29, 2 PUERTAS, perfecto estado, 4 gomas nuevas. Puede verse, en «La Predilecta», San Rafael número 141, casi esq. a Oquendo, lado bar. Benítez.

VENDO DODGE BROTHER, DEL 27, con cinco gomas, tres completamente nuevas. Cano, Habana 116 y medio, entre Teniente Rey y Amargura.

VENDO AUTOMOVIL CERRADO, cuatro puertas, nuevo de todo, como de fábrica. Ofrezca lo que pueda. Venga a verlo, se lo lleva, embarco. Salud 26, mueblería.

SE VENDE UN CAMION MARCA Dodge Brothers en buenas condiciones y se da muy barato. Su dueño panadería La Moderna, Monte No. 48 puede verse en San Joaquín No. 71.

$130.00 VENDO PONTIAC CERRAdo, con cuatro gomas nuevas y en perfectas condiciones mecánicas. Informes: U-7700 y F-2518.

SE VENDE CHEVROLET DEL 28, en buen estado. Informan Morro No. 1, garage.

VENTAS

53 AUTOMOVILES-ACCESORIOS

STUDEBAKER ERSKINE, TIPO Sport, perfecto estado, gomas nuevas. Lo puede ver en garage F No. 11 entre Calzada y Quinta. Vedado. Máquina particular. Teléfono F-5423.

CAMION GENERAL MOTOR, 1½ tonelada, 1932, doble ruedas, carrocería estacas pintura y gomas nuevas, muy poco uso. Informes: Merino, Hotel New York M-7852.

POR EMBARCAR, VENDO BUICK, del 31, 6 gomas nuevas, pintura flamante. Véalo, garage Mariano, Santa Emilia 11.

PARA UNA BUENA MOTOCICLEta, cadenas, puños de goma cualquier reparación o pieza de repuesto, la «Casa Presas» le ofrece la mayor garantía. Amargura 51. Habana.

REMATO AUTO CERRADO CRYSler 5 pasajeros 31, Bomba gasolina planta eléctrica, Frigidaire, molino café, motores eléctricos, bomba agua, trapiche, cocina gas, caja caudales, hago cambios. Egido 18.

SE VENDE UN FIAT DEL AÑO 31, modelo 514, en perfecto estado, 40 kilómetros galón Véalo en 27 esquina Espada. Agencia Nash.

SE VENDE UNA CUÑA FORD DEL año 29, mecánicamente nueva con cinco gomas y acabada de pintar, en San José número 128, taller de mecánica.

54 MAQUINARIAS

CAFETEROS: EN MATADERO 3, tengo repuesto, piezas para máquinas de colar café marca Arduino, Lapavoni y otras. Fabrico maquinas de colar café. Cubren todo servicio del giro.

VENDO PLANTA ELECTRICA, MARca «Asea», para corriente alterna. Capacidad: 16 kilowats, completamente nueva, finca Sabanilla, Loma de Tierra, provincia Habana.

IMPRESORES: CORTADORA ELECtrica, 38 pulgadas, rápida y ligera. Funciona hasta con medio caballo, con cinta arriba, por pulgadas. Corta exacto, desde media pulgada. Capacidad: 1,500 hojas. Teniente Rey 86.

VENDO: BOMBAS TRIPLEX PROfundo 460 g. p. m. Turbinas, inyección, condensadores 3,500 g. p. m. 60 p., 1,800 r., nuevas. Donkeys, 1, 2, 3, 4 5 y 6 pulgadas. Prensa jalea. Prensa filtro. Plantas hielo 2, 4, 10 y 15 toneladas. Cortinas, expansión directa, 3,000 litros leche. Pailas, tachos, cobre, pasador guayaba, planta éter. Bomba vacío, 5, 8 12. Máquina vapor 10, 15, 25, 45 y 75 HP. Motores marinos, petróleo, WMW., 120 HP. Americanos, 75 HP. y 10 HP. Winche, 2 cilindros, barco. Correas y poleas, 6, 8, 12 y 16 pulgadas. Diferenciales, 1, 3, 4, 6 y 10 toneladas. Camión White, volteo. Manila número 12, Cerro. Hilario García: I-5619.

GANGA. VENDO MUY BARATOS: reacerradoracircular 8x16; cepillo moldurador American 5x10 y sierra hiladora Fay Egan. Informes: Alonso, Jovellar 27, departamento 15.

SE VENDE UN RECORTADO, DE 15 pulgadas, último modelo; una segueta de 12 pulgadas. Informes: R. Lusso, calle 25 número 3. Teléfono: U-1854.

TANQUES DE CIPRES, DE 1.70, 1 bomba de pozo profundo con motor de gasolina y sus accesorios, 1500 piés de tubería de 2 pulgadas con sus llaves y piezas, 1 émbolo chupador; 75 pies de varilla de hierro galvanizado de 3/8. Todo de uso y en perfectas condiciones. Informa: Ferretería «El Roble», Marianao. Teléfono FO-7529.

CARPINTEROS:

Está al llegar lote maquinaria belga, marca DANCKAERT; aproveche oportunidad de esta gran maquinaria. Tota viene montada en caja de bolas. JOSE VIDAL, Cuba No. 3, Habana. A-9643.

CARPINTEROS:

Vendo una garlopa de 12, alemana, montada caja de bolas, cabezal redondo, marca KIRCHNER, como nueva, $200.00; Un sin-fin de 32, SILVER, $100.00; Un sin-fin de 32, CRESCENT, $130.00; Un sin-fin de 36, CRESCENT, $140.00. También tengo: Cepillos de molduras, muñoneras patente OJANGUREN, achaflanadoras para uno y dos caras; escoplos de cadena y varias maquinarias más. José Vidal, Cuba 3. A-9643. Habana.

55 CAJAS CONTADORAS

VENDO CONTADORA «NATIONAL», 8 contadores, cinco gavetas, eléctrica, caoba, con cinta y ticket; otra, de cuatro gavetas y cuatro contadores; y otra, chica. Cano, Habana 116 y medio, cerca de Amargura.

56 MUEBLES Y PRENDAS

ANILLOS DE COMPROMISO
DESDE $3.00 HASTA $100.00
"LA CASA MUXELLA"
Lamela y Torrubia
Neptuno 13 - Telf.- A-0309

LA CASA CABARCOS

Muebles del hogar y oficinas y taller de reparaciones: máquinas escribir y sumar, cajas contadoras, etc., baúles y maletas e infinidad piezas sueltas. «La Casa Cabarcos», S. A. Salud núm. 49: A-9468.

MUEBLES BARATISIMOS

Juegos cuarto, sala, recibidor, comedor, escaparates, camas, coquetas, aparadores, vitrinas, mesas de comer, neveras, lámparas, pianos, radios, máquinas Singer burós, libreros, cuadros, gobelinos, espejos, relojes, sillas, sillones, mamparas y piezas sueltas. Amueble su casa, por bajo precio. «La Colonial», San Rafael 152, esquina a Marqués González: U-1488.

VENDO: ELEGANTE JUEGO CUARto, Arte Moderno: $25.00; otro, 3 cuerpos: $30.00; sala y comedor, último tipo; otro, sala: $12.00; piano, cama, chifforrober: $3.00. San Joaquín 33 y cuarto, esquina Monte.

CASA ARECHAGA
«EL SIGLO»
TALLER DE EBANISTERIA

Muebles en todos los estilos, los encontrará visitando ésta su casa. Vendemos únicamente a particulares. Precios sin competencia. Manrique 189. Telf. A-6136.

VENTA ESPECIAL, LOS DIAS miércoles, jueves, viernes y sábados, de juegos de cuarto, comedor, sala y recibidor, de rejilla y tapizados y siliones de portal. Consulado 142. Telf. M-1373.

OBJETOS DE ARTE

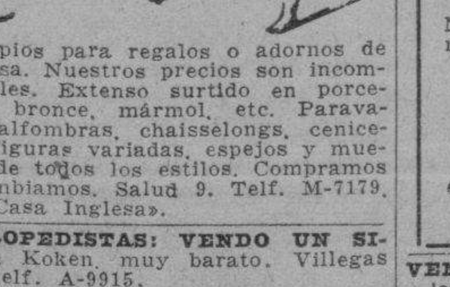

Propios para regalos o adornos de su casa. Nuestros precios son incomparables. Extenso surtido en porcelana, bronce, mármol, etc. Paravanes, alfombras, chaisselongs, ceniceros, figuras variadas, espejos y muebles de todos los estilos. Compramos y cambiamos. Salud 9. Telf. M-7179. «La Casa Inglesa».

QUIROPEDISTAS: VENDO UN SIllón Koken, muy barato. Villegas 93. Telf. A-9915.

LIQUIDO: 10 JUEGOS CUARTO, 3 cuerpos: $35.00; escaparate lunas: $10.00; aparadores: $6.00; camas: $2.00. Monte 298, «El Arca de Noé».

VENTAS

56 MUEBLES Y PRENDAS

MUEBLES EN GANGA

Juegos de cuarto, Arte Moderno, $4 mensuales; comedor, caoba, último estilo: $3.00 mensuales; sala o recibidor, modernísimos: $3.00 mensuales; juego de cuarto, 3 cuerpos, caoba, últimas creaciones: $5.00 mensuales. Precios muy bajos.

"LA EMINENCIA", NEPTUNO 188
entre Gervasio y Belascoaín.

MUEBLES BARATOS

A VERDADEROS PRECIOS

Liquidación permanente de radios, juegos de sala, cuarto y comedor.

VENGA A VERNOS EN SEGUIDA

Ahorrará dinero. Facilidades de pago. Tomamos sus muebles a cambio «La Casa López», Belascoaín 76, entre Jesús Peregrino y Pocito. Teléfono U-4541.

SE VENDE UN REFRIGERADOR muy barato. Tamaño grande, casi nuevo. Informan: F-3026.

OBJETOS ARTE
JOYAS

A precios increíbles liquidamos: Figuras de bronce y marfil, porcelanas, lámparas y Frigidaire, relojes de pared y pie, gobelinos, juegos de cubiertos de plata, de café, objetos de plata, mubeles antiguos y modernos. También tenemos un surtido enorme de joyería fina.

"LOS TRES HERMANOS"

Consulado núms. 94 y 96

Telf. M-3534.

Baúles y Maletas

Liquidamos gran surtido: baúles y maletas, nuevos y uso. Maletas, desde $0.65. Tenemos maletas y maletines cuero finos, porta sombreros y varios artículos propios, viaje. Aproveche se acaba la temporada. La Casa Inglesa», Salud 9, esquina Rayo: M-7189.

"LA PREDILECTA"

Muebles oportunidad. Gran cantidad, a precios bajísimos. Facilidades pago: juegos cuarto, comedor, sala y piezas sueltas. Radios "Pilot", baratísimos. "La Predilecta", San Rafael 171, entre Marqués González y Oquendo: U-1729.

OBJETOS DE ARTE

Gran surtido en jarrones de porcelana, lámparas, alfombras, gobelinos, cuadros, figuras de bronce y marfil, abanicos, joyas e infinidad de objetos muy propios para regalos.

"LA PREDILECTA"

San Rafael esquina Oquendo al lado del Bar. U-2530.

JOYAS Y MUEBLES

Visite nuestra enorme exposición. El más acabado y variado surtido, a los precios más bajos. Baúles y maletas de todas clases.

"LA PERLA"
Animas número 84, casi esquina a Galiano.
Teléfono: A-8222.

ANTIGUEDADES Y OBJETOS

De Arte, crucifijos de tallas admirables, cuadros de mérito, bandejas, juegos de café, cubiertería, candelabros, escribanías, jarras y palanganas y otras cosas. Toda plata legítima. Alhajas antiguas y modernas, en profusión, a precios reducidos.

CARBALLAL HERMANOS
San Rafael 138, entre Gervasio y Belascoaín. Telf. U-5744

SALUD 11 M-9136

Muebles finos y corrientes: juegos de cuarto: $30.00; sala: $12.00; recibidor: $25.00; comedor: $40.00. Objetos de Arte, pianos, radios, lámparas, juegos Renacimiento y juegos de cuarto, de 3 cuerpos.

Equipajes y objetos varios

Baúles y maletas Gran surtido en neveras nuevas y de uso, contadoras, cajas de hierro, vidrieras, archivos y cafés. No cierre trato sin antes vernos. Compro, cambio y vendo. Esperamos su visita.

Salud 11, entre Rayo y San Nicolás.

Compramos, cambiamos y vendemos: M-9136.

VENDO RADIO ONDAS CORTA Y larga. Máquina escribir moderna; librero caoba; ventilador G. E.; caja caudales 4 puertas y máquina Singer. Precio verdadera ganga. San Rafael 141 B, entre Soledad y Oquendo.

VENTAS

56 MUEBLES Y PRENDAS

BARBEROS: VENDO UN SILLON Koken, muy barato. Villegas 93: A-9915.

JUEGO CUARTO $20.00 OTRO TRES cuerpos, $30.00; otro 3 cuerpos gran de, coqueta último modelo, escaparate lunas $10.00. Varias piezas sueltas baratas. Maloja 81, entre Manrique y San Nicolás.

VENDO MAGNIFICA VIDRIERA DE calle, mide 1.75 metros ancho, 3.05 alto, fondo 75 centímetros. Se da barata, por no necesitarla. San Rafael 141, esquina a Oquendo, lado bar.

FAMILIA, VENDE SUS :MUEBLES lámpara sala, bronce, regia; sala, dorado; comedor, moderno; cuarto, caoba, 3 cuerpos y objetos Arte. Oquendo 21, bajos, entre Virtudes y Animas.

JUEGO CUARTO, ARTE MODERNO. Está nuevo. Por breve embarque, doy por tercera parte su valor. Trato con particular. Pregunte por Edelmiro. Pozos Dulces número 28, bajos, entre Desagüe y Bruzón.

VENDO JUEGO CUARTO 3 CUERpos, sala, recibidor, comedor, nevera porcelana, varias piezas sueltas. Todo moderno. Negocio rápido. Salud 35 esquina Manrique.

CUARTO 2 CUERPOS, $20.00, NUEvecito; también 3 cuerpos y comedor, $32; escaparate lunas, $10.00 y aparador. Quito la casa. Pocito 100, bajos, y Espada, costado Emergencia, cerca Infanta, Toque duro.

VENDO REFRIGERADOR WESTING House, dos puertas. Otro General Electric completamente nuevo con un año de garantía. Informa Medina, teléfono M-6931. San José 18.

VENDO COCINA ELECTRICA O cambio estante libros, F-2788.

POR RAPIDO EMBARQUE URGEme vender juego cuarto 3 cuerpos, $25; otro regio 3 cuerpos, $35; sala, $25, comedor Renacimiento barato. Todo moderno. Escobar 9, bajos, San Lázaro y Lagunas.

VENDO CUARTO TRES CUERPOS moderno, $85; otro regio, $150; comedor Renacimiento, $70; radio Grunow, living room, sala, nevera, eléctrica, lámparas Renacimiento, $25. Salud 54, entre Escobar y Lealtad.

FAMILIA VENDE LUJOSO CUARTO cuerpos butacón tiradores carey, $125, regio comedor Renacimiento, 75, recibidor, sala $25, cuarto dos cuerpos, $65: Concordia 127, Belascoaín y Gervasio.

LA CASA MOSQUERA

San Rafael 129 y 131. Telf. U-5437

Amueble su casa con gusto y con poco dinero. También le cambiamos sus muebles o hacemos el negocio que más le convenga. Háganos una visita. No perderá tiempo. La Casa Mosquera, San Rafael 129 y 131. Telf. U-5437. Facilidades de pago.

URGE VENDER: UN FINO JUEgo de cuarto, de tres cuerpos, último estilo, está intacto; otro, de sala, de nueve piezas, espejo colgado; y uno de comedor, chico, moderno. También, un radio grande, de elegante mueble y una nevera chica, por lo que ofrezcan. San Rafael 143-E., entre Soledad y Aramburo.

"La Nacional"

Dinero por joyas y muebles.

Compra y Venta

MUEBLES PARA OFICINA
Disribuidores de los muebles de acero "Steel-Age".
EQUIPAJES
BAULES Y MALETAS
Surtido completo
Registradoras "NATIONAL" con garantía mecánica.

"LA NACIONAL"

Villegas 93, entre Teniente Rey y Amargura. A-9915. 56

LAMPARAS

GRAN LIQUIDACION

Lámparas, todos estilos: Trianón, Renacimiento, Luis XV, Luis XVI, Imperio, cristal, antiguas y modernas, a precios increíbles. Aproveche esta oportunidad. San Rafael y Oquendo, (lado bar): U-2530.

OBJETOS DE ARTE
"VARADERO"

San Rafael 141-B., entre Soledad y Oquendo. Objetos propios para regalos, o personas de gusto. Se venden a precios sin competencia. Visítenos y convénzase. Compramos y hacemos cambio. Telf. U-3637.

MUEBLES A PLAZOS

Gran cantidad en juegos de cuarto sala y piezas sueltas. Ultimos modelos.

SEMANAL: $1.50

En las ventas del contado, casi regalado. También compramos y cambiamos, tomándolo como fondo, ofreciendo las mejores ventajas. Le invitamos a que nos haga una visita en Neptuno núm. 235 y Soledad: U-1360.

SE VENDEN 2 BUTACAS Y UNA mesa larga de caobo, propias para recibidor o sala completamente nuevas. Línea 209 entre G y H. Vedado.

LA CASA FERRO

Gloria 123 y 127. A precios de ocasión y sólo 10 días, liquidamos: juegos cuarto: $30.00; comedor: $40.00; sala: $15.00; radios, todas ondas, baratísimos; neveras, todas clases y eléctricas; baúles y maletas, máquinas coser y escribir. Cambiamos y compramos, pagando más que otros.

VENDO URGENTE HERMOSO JUEgo cuarto caobo caprichoso diseño, lunas garantizadas, nuevo, 3 cuerpos, otro cedro 6 piezas. Salá caoba 8 piezas. Jesús del Monte 101. Colegio.

VENDO VIDRIERA PARA EXHIBIción de objetos, 14 pies largo, puertas corredera ambos lados; otra de 4 pies; y otra, de 20. Ganga, Sucursal «El Ras», Angeles 6.

!!REFRIGERADOR GENERAL ELECtric se vende a mitad de precio, San Pablo 18. A-9367.

MUEBLES A PLAZOS

Brindamos los mejores muebles, desde los modestos a los más lujosos. Facilidades de pago. Especialidad fabricación. Tomamos muebles en fondo. Díaz y Chao, Neptuno 197 y 200,(entre Belascoaín y Lucena U-5154.

BAULES Y PUPITRES

Procedentes de empeño: capas, maletas, fluses zapatos, pantalones, sobrecamas, abrigos, prendas, relojes. Mil objetos que realizamos. Véalos: Monserrate 39 y parque de Zayas. Telf. A-8454.

CAPAS DE AGUA: $2.00

Procedentes de empeño: fluses, zapatos, pantalones, sobrecamas, abrigos, maletas, prendas, relojes. Mil objetos que realizamos. Véalos: Monserrate 39 y Parque de Zayas. Telf. A-8054.

VENTAS

56 MUEBLES Y PRENDAS

VENDO PRECIOSO CUARTO TRES cuerpos de la última moda, muy barato, comedor renacimiento completo, juego liwing-room, recibidor Arte moderno, lámpara Renacimiento 10 luces, costó $100, en $40, Prado 27, altos.

MUEBLES

A plazos y con grandes facilidades de pago, en LA PROTECTORA, Belascoaín 68. Liquidación de juegos de cuarto, sala, comedor, neveras, lámparas y piezas sueltas. Le tomamos sus muebles, como parte de pago. No deje de visitar la gran mueblería LA PROTECTORA, de Belascoaín 68, esquina a Salud: U-3145.

FAMILIA VENDE ELEGANTE cuarto con butacón; tiradores modernos; nevera eléctrica pequeña; elegante comedor renacimiento; tipo bargueño; living room, sala, lámpara renacimiento, $25. Salud 54, Escobar y Lealtad.

«EL 21 DE SALUD», VENDE TODA clase de muebles, a precios sumamente baratos: juegos de sala: $30.00; juegos cuarto, desde $25.00 y toda clase de piezas sueltas. Visítenos.

LA CASA INGLESA
SALUD Nº 9 ESQ A RAYO
TELF. M-7179

Muebles finos y corrientes, nuevos y usados: comedor, Renacimiento: $65.00; Arte Moderno: $50.00; cuarto: $25.00; sala: $10.00; cenicero, chaislongs, alfombras, lámparas, paravanes, espejos. Compramos, vendemos y cambiamos. Visítenos y ganará dinero. «La Casa Inglesa», Salud 9, esquina Rayo: M-7179.

57 UTILES DE OFICINAS

MAQUINAS DE ESCRIBIR

Se liquidan 50 máquinas, procedentes de un remate, desde $10.00. Hay Underwood, Remington, Royal, Wanderer, Smith Bross y otras marcas. Véalas, en Merced 66, altos: M-2991.

MUEBLES DE OFICINA

Máquinas de escribir, sumar, calcular, burós, archivos, libreros, tarjeteros, Kardex, satélites, cajas hierro, estantes acero, juegos recibidor, carpetas, divisiones, pesas Toledo. Compostela 43, entre Progreso y O-Reilly Telf. M-8081.

MAQUINAS DE ESCRIBIR

Vendo y compro: sumar, calcular, burós, archivos, Kardex, tarjeteros, cajas caudales, satélites, libreros, pupitres sillas giratorias, percheros y toda clase de equipos oficina. Progreso 3 entre Aguacate y Villegas. Telf. M-8638.

Bolsa de Muebles de Oficina

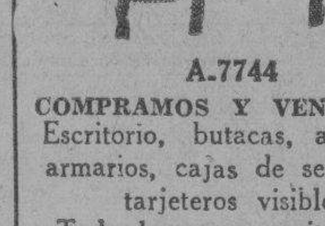

A-7744

COMPRAMOS Y VENDEMOS
Escritorio, butacas, archivos, armarios, cajas de seguridad, tarjeteros visibles
Todo lo que necesite para oficina.
Véanos antes de comprar.
Compostela núm. 55, entre Obispo y Obrapía.
Teléfono A-7744.

MAQUINAS, ARCHIVOS, BUROS, DINERO, JOYAS

Radios. Empeño, compro y vendo: máquinas de escribir, sumar, calcular y coser, archivos-cajas, mimeógrafos, pupitres, equipajes, objetos de Arte, satélites y mesas.

FLUSES, A $2.00

Procedentes de empeño: pantalones, sobrecamas, zapatos, maletas, etcétera.

LA HISPANO CUBA
Monserrate 39 y Parque Zayas.
A-8054.

ARCHIVOS
GF Allsteel

DESDE $29.00

¿Para qué comprar un archivo de uso o muebles para oficina de uso, si nuevo le cuesta más barato?

Casteleiro Vizoso y Cía
Oficios y Lamparilla
A-8838

58 LIBROS E IMPRESOS

LIBRERIA «ALBELA», CONTINUAS novedades científicas y literarias. Libros de Enseñanza Elemental y Superior, Revistas de Modas. Agencia exclusiva «Le Femme Chic», de París; «Chic Parisien» y todas sus publicaciones, las mejores del Mundo. Pídalas en esta librería. Compra y venta de libros antiguos, con grabados, preferentemente cubanos o que traten de Cuba. Belascoaín y San Rafael: U-5782, Apartado 511, Habana.

59 RADIOS

LIQUIDO RADIOS CROSLEY, DOS ondas, modernos, toda clase de piezas repuesto para los mismos, antenas, bocinas, bombillos y también cedo la Agencia, Sucursal «El Ras», Angeles 6.

E.C.D. 2016

VENTAS

59 RADIOS

CAMBIO RADIOS. —CORTA-LARGA, último modelo, por motores eléctricos, máquinas coser, escribir, muebles, vidrieras, proyectores cine, cualquier objeto que le estorbe. Todas horas. Egido 18. Entre Gloria y Misión

POR EMBARCAR, APROVECHE GANga: radio Víctor, 6 bombillos onda corta y larga: $45.00; pianola Aeolian, propia estudios, sin comején: $15.00. Morro y Genios, departamento 605. Hay elevador.

60 INSTRUMENTOS DE MUSICA

SE VENDE UN PIANO MODERNO poco uso garantizado sin comején, con su banqueta, no se repara en precio. Aguila 159 entre San José y Barcelona.

MARAVILLOSO PIANO, CHASSAIGne Fíeres, supermoderno y único en Cuba. Está nuevo y es verdadera joya de valor, propio para persona de gusto intachable, barato. Dragones, frente teatro Martí.

VENDO FLAMANTE PIANO, 3 PEdales, grandes voces, propio para persona de refinado gusto. Lo doy sumente barato. Urge venta. Perseverancia número 1, casi esquina a San Lázaro.

VENDO UN PIANO, CUARTO COLA, acreditada marca, propio para profesional o persona de gusto. Se da barato. Facilidades de pago. San Rafael 141, esquina a Oquendo, al lado bar.

VENDO PIANO, EN BUEN ESTADO, moderno. Lo doy muy barato. Negocio rápido. Necesito dinero. Informan: Aguila número 150, por Corrales, al lado carnicería.

LOS MEJORES PIANOS LOS VENde «La Internacional». Cuarto cola y vesticales famosas marcas «Steinway», «Ronich», «Pleyel», «Karman». Grandes facilidades pago «La Internacional», San Rafael 57 esquina a Campanario.

"LA PREDILECTA"

Gran liquidación de un enorme surtido de pianos verticales y cuarto de cola, de las más acreditadas marcas, a precios sin competencia y con grandes facilidades de pago. También los alquilamos.

San Rafael y Oquendo. al lado del Bar. U-2530.

AFINADORES

AFINADOR COMPOSITOR DE PIAnos y autopianos: del Conservatorio Masriera, experto graduado Estados Unidos, trabajos garantizados. Precios módicos. Afinar $2.00. Salgo, teléfono A-8606.

$2.00 SOLAMENTE LE CUESTA afinar su piano; cuerdas rotas, gratis, si son pocas. Reparaciones mayores, precios módicos. Oiga tocar al afinador, lindas piezas Telf. I-3166.

AFINE SU PIANO POR $2.00, CON toda garantía y seguridad. Manuel Domínguez, afinador-mecánico, graduado en la Escuela «Danguard», de New York. Taller de Reparaciones, Dragones entre Prado y Zulueta. Telf. M-3040.

61 DE ANIMALES

CABALLOS CAMINADORES

Magníficos ejemplares. También mula muy fina y yeguas de silla. Precios reducidos. Adriano Miranda, finca Peñuelas, kilómetro 16, Arroyo Arenas, de 4 a 6 p. m.

DE RAZA GRAN DANES Y DE PAdres extranjeros con pedigri. Se vende una perra preciosa. Calle 17 No. 88 entre M y N, (altos)

VACAS RECENTINAS

Buenas lecheras, primer y segundo parto, cruzadas de Holstein y Jersey. También añojas y novillas. Informan: Ayestarán número 1. Telf. U-1129.

PERRO JAPONES LEGITIMO TRAIdo directamente un año y medio, se vende al amante del perro, por ausentarme. Saitow, c/o Casa Japonesa, Obispo 80.

SE VENDEN VACAS

Recentinas, Jersey y Holstein, de mucha producción. Lotes de añojas y añojos. Un jaca, moro azul, de 7 cuartas. Se pueden ver, en la finca La Milagrosa, carretera de Vento, kilómetro 10. Más informes: Fernández. Telfs. M-2189 e I-7139, Figuras 4, esquina Lealtad.

VENDO, A PRECIO DE SITUACION, mulos, carros y arreos de todas clases; caballos, mulos de monta y Pony, 4 potros sementales, 7 y media cuartas, bonito color; 4 mulos, criados, domados, de monta y cerreros; carros cerrados, para lecheros y panaderías. Domingo Jarro, Marina y Atarés, Jesús del Monte: X-2876.

62 OBJETOS VARIOS

SE VENDE ELEVADOR OTTIS POco uso para 3 plantas. Véalo en Galiano 22. Sr. Amor.

VENDO: SILLAS DE VIENA, DE REjilla y de tijera; casa de caudales, mediana; ventiladores, de techo y de pared, oscilantes, barato. Jesús del Monte 142. Puente Agua Dulce.

DINERO

Por joyas: pulseras, aretes, sortijas, relojes otras joyas finas, de ocasión, a precios sin competencia. **«La Regente»**, Neptuno y Amistad.

VENTAS

62 OBJETOS VARIOS

400 TEJAS FIBRO CEMENTO, DE 6 pies, con sus caballetes. Teléfono: X-1613. Casa Tuma, Luyanó.

SE VENDEN TODOS LOS MATERIAles de Plasencia número 2, entre Llinás y Benjumeda. Una gran nave de 200 metros y dos casas modernas. Todos los materiales son modernos. La nave, es de fibra-cemento y las casas de tejas francesa, de la mejor marca. Informan, en la misma.

EL MODELO, POR EL CUAL SE HIzo la primera Bandera Cubana, lo vendo por urgente necesidad. Sólo a persona aprecie esta joya. Narciso Villaverde, Espada 15.

SE VENDEN UNOS MOLDES USAdos para plisar y otros útiles de taller Animas 147, bajos entre Belascoaín y Gervasio.

SE VENDE UNA COCINA DE CARbón mineral, en buenas condiciones de uso, con su chimenea. Precio razonable. Puede verse en Empedrado núm. 75.

LIQUIDO FAROLES ESTILO RENAcimiento español, se hacen bastidores y colombinos a medida, al por mayor y al detalle, hacemos toda clase de encargos. Jesús María 81. Telf. M-9698.

VIDRIERAS, TODOS TAMAÑOS; contadoras, banquetas, molinos, mesas Vitrolite, sillas, espejos, cantinas, enseres de comercio, de oportunidad. También compro y cambio. Cano, Habana 116 y medio, entre Amargura y Teniente Rey.

Dinero-Hipotecas.

63 SOLICITUD

TOMO $800.00 AL 9%

Sobre un chalet en Almendares, que vale más de $15,000. Informes: José A. Ramos, Malecón 28, altos. Telf. A-7642.

TOMO 3 MIL PESOS EN HIPOTEca con buena garantía, trato directo. Aguiar 71, departamento 201. Sr. González.

DINERO EN HIPOTECA

En todas cantidades, al tipo más bajo de plaza, con la mayor reserva y prontitud.

MIGUEL F. MARQUEZ
Empedrado 16, altos. Telf. A-8450.

64 OFERTAS

DOY DINERO HIPOTECAS, AL 7 POR ciento anual. Operación en 24 horas. También sobre bóvedas, panteones, alquileres, usufructo, nuda propiedad, condominio Compro casas. Alberto Cuervo, Metropolitana 342: M-2808.

DINERO: NECESITO $10,000, PARA una espléndida hipoteca, sobre una casa de dos plantas, techos monolíticos, pisos de mármol, garage. Valor: $70 000. G. Delmonte, Habana 84: M-2474.

DINERO SOBRE ALQUILERES, panteones al 2 por 100, sobre casas y terrenos al 6 por 100, fabricamos casas a plazos, dinero sobre automóviles y condominio. Lealtad 98 de 10 a 12 y 3 a 5. M-9623.

DOY $3,000 EN HIPOTECA, EN LA Habana, con buena garantía. También los fracciono. Peña, Obrapía 22: M-7779.

CLAUDIO DE LOS REYES

Compra-venta de valores.

DINERO PARA HIPOTECAS

Compra-venta de casas.
Empedrado 35, altos. Teléfono A-1725

DINERO

No pierda tiempo. Cuando necesite tomar dinero en hipoteca o Pagarés, vea a M. Fernández, San Ignacio 50. Teléfono M-9272. De 2 a 5. Operación rápida y absoluta reserva.

DINERO

Doy grandes y pequeñas cantidades en primera hipoteca, desde el 7 por ciento, en adelante, para la Habana y sus barrios. Compro y vendo casas, solares y créditos hipotecarios. Compro y vendo Bonos y Acciones.

JULIO C. GRANDA

Obrapía 33. Telfs. M-5921 y F-5759.

¿NECESITA DINERO? RESUELVO su situación, en el día. No vacile en verme, si tiene alguna garantía. Alberto Cuervo, edificio La Metropolitana 342: M-2808.

65 BONOS Y VALORES

N. GELATS Y COMPAÑIA

106 Aguiar 108 esquina a Amargura

CAJAS RESERVADAS

Las tenemos en nuestras bóvedas construidas con todos los adelantos modernos y las alquilamos para guardar valores de los interesados. En esta oficina daremos todos los detalles que se deseen.

PARA LAS DAMAS

70 INTERES PARA LAS DAMAS

LA CENTRAL DEL SISTEMA ALEMANY NACIONAL

Autora y directora: Matilde Alemany viuda de Raurell, San José 9. Estudie corte y costura. Matricúlese hoy mismo. Se alegrará dar con este novísimo sistema. Desde la primera clase tomará las medidas. Cortará sus patrones y confeccionará sus vestidos, encontrando al probarlo que está tan bien ajustado al cuerpo, que quedará altamente satisfecha, por su elegancia de puro estilo parisién. A toda mujer es útil y conveniente el aprendizaje de un buen sistema de corte. Posea su **título de profesora de corte por el sistema «Alemany»** y estará asegurada contra posible reveses de fortuna. Clases, ajústese para terminar en dos meses. También a domicilio y cortamos patrones a medida. Vendemos métodos, con explicaciones y grabados, al alcance de todas inteligencias. Compruébelo. Damos 6 clases gratis. Precio: $30.00. Remito. Sucursales por mis competentes tituladas: Sra. de Orfila, Luz 26; Srta. Hortensia, Atocha 6, Cerro.

FUERA CANAS: OBTENGA UN HERmoso color: negro, castaño o rubio, usando la tintura «La Favorita». Teñido del cabello: $3.00. Estuche: $1.00. De venta en todas las farmacias. Depósito: Virtudes número 28.

MODISTA ZURCIDORA. ZURCIDOS semi-invisibles, especialidad en telas gruesas, trajes de caballero y señora, precios económicos. Blanco 1, bajos, entre Malecón y San Lázaro.

PARA LAS DAMAS

70 INTERES PARA LAS DAMAS

EXTIRPACION

De los vellos de la cara, muslos, piernas, etc., por medio de la electricidad. Tratamiento definitivo y garantizado. Señora Alexander. Calle Tercera número 381, entre 2 y 4, Vedado.

SEÑORA: ¿QUIERE LUCIR JOVEN y bonita Compre su sombrero en «Casa Celestina». Sombreros nuevos: $0.99. Finísimos: $2.00. Tiño y reformo. San Rafael 41-C., casi esquina a San Nicolás.

ENSEÑANZAS

75 PROFESORAS Y PROFESORES

PROFESORA DE INSTRUCCION: clases a domicilio y en su casa, prepara para exámenes, ortografía y aritmética práctica. Especial para niños poco estudiosos. M-8734. Chacón No. 19.

PROFESORA INGLESA (LONDRES) da clases a domicilio y en su casa. Edificio Zéndegui. Galiano y Concordia. Piso 1, apartamento 3.

ESCUELA DE VERANO: EN EL INglés más correcto y empleando el moderno método progresivo, la profesora Emily Estey, Universidad de Washington, (BA.) y Universidad de Columbia, (MA), dará en The Cathedral School. Paseo esquina a Quince, Vedado, un curso de verano que abarcará todos los grados de la Escuela Primaria. Y como requisito indispensable de preparación para la vida social Emily Estey, poseedora del Culbertson Certified 1936, dará para los adultos clases de Contrac Bridge, así como clases adelantadas de inglés. Teléfono F5980.

SEÑORITA GRADUADA DE LAS Escuelas Normal y del Hogar, se ofrece para dar clases de instrucción primaria a domicilio. Para informes llame al teléfono I-3425.

$1.50 MENSUAL, 8 ASIGNATUras, todas inclusive. Inscribiéndose hoy. Ultimo día. Aproveche: Inglés, Taquigrafía, Teneduría, Mecanografía, Gramática, Ortografía, Aritmética, Caligrafía. Profesor Tizol: U-4782, San Rafael 87-A., bajos, esquina a Escobar.

PROFESORA COMPETENTE ENSEña a hablar inglés en corto tiempo, método práctico. Mejores referencias. Calle 17 No. 2A Vedado. Teléfono: FO-1360.

PROFESOR AMERICANO, ABOGADO de Bostón, (Yale University Graduate), da clases de inglés. Moderno, rápido y eficaz. Telf. U-2660, de 8 a. m. a 3 p. m. y 6 a 10 p. m.

EDUQUE SUS HIJOS. MAGNIFICOS Colegios desde Primer grado hasta bachillerato. Familia inglesa-cubana hospedad reducido número de estudiantes. Precios módicos. Informes: Simons, 3052 N. E. First Couth, Miami, Florida.

PROFESORA DE 1a Y 2a. ENSEñanza, se ofrece para dar clases en su casa y a domicilio. Precios módicos. Teléfono F-2646.

INGLES. QUIEN ADELANTE NO mira, atrás se queda. Profesor experto de Londres. Enseñanza rápida. Clases a todas horas. Farnes, Zulueta 73, altos, Apartamento 20, (entre Dragones y Monte).

INGLES Y COMERCIO. SISTEMA americano muy acreditado. Taquigrafía Pitman y Gregg en español e ingls. 'Academy of English and Commerce". Línea 213 entre G y H, F-3043.

GUITARRA Y PIANO. ENSEÑANza amena por medio de lindas piezas graduadas. También acompañamientos. Jesús María y Habana.

ACADEMIA RABIÑA

EL NUEVO CURSILLO COMIENZA EL DIA 6 DE JUNIO BACHILLERATO.

Clases individuales, Inglés, Francés, Alemán, Taquigrafía «Pitman» y «Gregg», Mecanografía, Ortografía, Teneduría de Libros, Correspondencia Comercial y Aritmética. TAMBIEN CLASES POR CORRESPONDENCIA. Ingreso E. de Ingenieros. Arquitecto y Veterinaria. Curso de Procurador. Pida prospectos: Neptuno 80, altos, esquina Manrique. M-7840 y A-9222.

PROFESORA DE 1a Y 2a ENSEñanza, años de práctica. Sistema pedagógico. Clases en casa y a domicilio. Preparatoria con el inglés. Doy referencias: F-2635.

INGLES

Un nuevo e interesante sistema de enseñanza, permite ahora aprender inglés correctamente, corto tiempo, agradable estudio. Clases personales. Instrucción individual. Sorprendentes resultados en primeras lecciones. Escriba o venga a verme. Profesora A. Z. de Vega, Obispo 105, primer piso, izquierda: M-8123.

ESTUDIO LUCILLE, PROFESORA de bailes de salón, Rumba y Danzón, «Tap», blue, bailes acrobáticos y cultura física a damas y caballeros. Clases especiales para caballeros. Malecón 33° teléfono U-2238.

BAILES ULTRAMODERNOS Y TAP

Enseñado por Maurice y Srta. Santander, profesores de New York, habiendo actuado en Cuba, Hoteles: Nacional, Presidente, Sevilla y Sans Souci, tango parisién, rumba, son, fox, paso doble, bailes teatrales, enseñanzas rápida privadas a damas y caballeros. Lealtad 153, altos, entre Reina y Salud.

INGLES, TAQUIGRAFIA (INGLESA y española). Teneduría, Cálculos Mercantiles, Aritmética, Algebra, Caligrafía, Mecanografía y Ortografía. $6 mensuales a domicilio, por el profesor F. Heitzman, Monte 103, altos, M-9247.

PROFESOR DE BAILES

Precios módicos. Enseñanza rápida: Son, Fox, Tango, Blue, etc., etc. Doy clases a domicilio. Ismael Servelló. Cárlenas número 3, segundo piso.

76 COLEGIOS

INTERNOS: 10 PESOS ADMITIMOS niños ambos sexos todos los grados. Alimentación abundante y nutritiva. Vigilancia y moralidad. Inglés diario. Estudios comerciales. Colegio Academia Mercantil. Luz número 26.

ENSEÑANZAS

76 COLEGIOS

"SAN ELOY"

Colegio y Academia. Fundado en 1907. Primera y Segunda Enseñanza: Preparatoria, Bachillerato, Comercio, Idiomas, Cultura Física. Cursos preparatorios especiales. Admitimos pupilos, medio pupilos y externos. Cerro 620. Telf. I-6002. Pida Prospectos.

77 ACADEMIAS

ACADEMIA RABIÑA

EL NUEVO CURSILLO COMIENZA EL DIA 6 DE JUNIO BACHILLERATO

Clases individuales: Inglés, Francés, Alemán, Taquigrafía «Pittman» y «Gregg», Mecanografía, Ortografía, Teneduría de Libros, Correspondencia Comercial y Aritmética. TAMBIEN CLASES POR CORRESPONDENCIA. Ingreso E. de Ingenieros, Arquitectos y Veterinaria. Curso de Procurador. **Pida Prospectos: Neptuno número 80, altos, esquina a Manrique. Teléfonos: M-7849 y A-9222.**

OBSEQUIO DE LA ACADEMIA DE COMERCIO

LUIS B. CORRALES

Los que presenten quince centavos en sellos, recibirán una Aritmética Mercantil, práctica. Clases: Teneduría de Libros, Taquigrafía, Ortografía, Inglés. Clases de Mecanografía: $1.00 mensual, una hora diaria. Clases individuales. Lealtad 141, entre Salud y Dragones.

UN PESO ASIGNATURA: MECANOgrafía, Taquigrafía, inglés teneduría de libros, ortografía, caligrafía, trabajos oficina. Enseñanza práctica a cargo experto Contador, Academia mercantil, Luz 26, Habana

ACADEMIA BRAVO

EL PRIMERO DE JUNIO COMENZARAN NUEVOS CURSILLOS DE BACHILLERATO, **DIURNOS Y NOCTURNOS.** Clases por catedráticos Instituto. Cuotas: Preparatoria, Primer y Segundo Año: $4.00. Tercer y Cuarto Año: $5.00. Ingresos a Escuelas Ingeniero, Aviación, Cadetes, Veterinaria y Comercio. Taquigrafía, Mecanografía, eneduría y cursos especiales de Inglés Primera Enseñanza por profesores Normalistas. Servicio ómnibus. Laboratorios para prácticas de Física y Química. Neptuno 198 y 199 (dos edificios): U-2627.

78 CONSERVATORIOS

CONSERVATORIO FACCIOLO. FUNdado por María Luisa Facciolo. San Francisco de Asís 4, entre Chaple y Centurión, Víbora, Habana. Piano, Solfeo y Teoría, $3.00. Incorporaciones grátis. No hay vacaciones.

INTERES GENERAL

SE COMPONEN MALETAS Y ARtículos de cuero. Talabartería «Romero». Monserrate 29, frente al Parque Zayas. Teléfono M-3916.

PROTEJA SU DINERO CONTRA DEVALORACIONES

Se amenaza a las hipotecas y sus intereses con ser mutilados. Los alquileres, al contrario, aumentan, porque la «prosperidad» se acerca. Compre hoy, que mañana valdrán más. Casas, solares y finquitas: F-4047.

«LA FAMILIA», Revista mensual de labores. Cada número contiene un suplemento con primorosos dibujos y una labor en tela.
25 centavos ejemplar.
Pídala a nuestros vendedores, AGENCIA DE PUBLICACIONES «MADIEDO», bajos del Centro Asturiano, frente al Parque Central, Habana. Telefono A-6466.

GABINETE DE OPTICA "Versalles" PRADO No 109

LA OPTICA DE GARANTIA

Nuestro moderno gabinete óptico se encuentra atendido por un competente cuerpo de optometristas, siendo, por lo tanto, todos nuestros trabajos completamente garantizados. Visítenos y será nuestro cliente. Optica «Versalles», Prado 109, Habana.

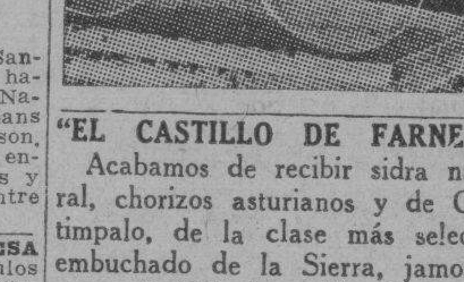

"EL CASTILLO DE FARNES".

Acabamos de recibir sidra natural, chorizos asturianos y de Cantimpalo, de la clase más selecta; embuchado de la Sierra, jamones, queso de Cabrales y Manchego, etc. Háganos una visita y deléitese comiendo en nuestro restaurant, sito en Monserrate y Obrapía. Teléfono: M-4225.

ALQUILERES

79 HOTELES

HOTEL "SANTANA'

CONCORDIA Y CAMPANARIO

Residencia para familias. Habitaciones con baño privado, agua fría y caliente. Comida excelente. Teléfono M-9551.

ALQUILERES

79 HOTELES

HOTEL "COLONIAL"

SAN MIGUEL 62, CASI ESQUINA A GALIANO

Residencia para familias. Apartamentos y habitaciones: baño privado, elevador día y noche. Restaurant en octavo piso. Cocina criolla y española, con carta. Moralidad. Telf. A-6958.

"CAMPOAMOR"

Compostela 106: A-7401. Departamentos con baño privado, agua fría y caliente, luz y tléfono, desde $13.00 mensuales. Interiores y vista a la calle. Comida: $16.00, una persona: y $20.00 matrimonio.

HOTEL CORTEZ MIAMI

Situado en el centro de la ciudad, frente a la Oficina Principal de Correos, a media cuadra del Consulado Cubano. 115 habitaciones con baño. Precios de verano $1.50 habitación sencilla y $2.00 doble por día. **Precios especiales por semana.**

Avenida Northeast First y Tercera Avenida.

HOTEL "VANDERBILT"

Lo más alto, saludable y económico, Neptuno 309, esquina a Mazón. Habitaciones de esquina, con baño privado, propias para quien convenga vivir cerca de la Universidad o de los hospitales Calixto García y Mercedes.

TROTCHA

Calzada y Dos, Vedado. Economía, confort, seriedad. Frescas habitaciones con baño privado y todo servicio. Rodeado de hermosos jardines. Precios de situación. Teléfono F-2383.

HOTEL "IDEAL ROOM"

PRADO 93-B., (POR PASAJE)

¿Desea vivir en casa tranquila, mejor que en su propia casa? Visite esta gran casa, aunque sea por curiosidad. Por dentro la mejor. Precios para matrimonios, con comida y toda asistencia, desde $35.00 a $45.00. Hay apartamentos de dos habitaciones, con balcón y baño a Prado. Exigense referencias de moralidad y pago.

HOTEL ANDINO

S. LAZARO 490, ESQ. M. U-2553

Unico en su clase. Moderno, céntrico, amplio, fresco, saludable, frente Universidad. Conviene para los que necesiten vivir cerca de los hospitales Calixto García o Mercedes. Habitaciones con baño privado, balcón, hermosa vista. Con 3 excelentes comidas: $45.00, matrimonios. Una persona, desde $28.00. Clientela escogida. Pensión completa para huéspedes del interior. Precios sin competencia. Garage propio y ascensor. Esmerado servicio en mesas separadas.

HOTEL VEDADO

Calle 19, esq. M. Vedado

Residencia excelente, que reúne excepcionales condiciones, para vivir con toda comodidad. Frecuente y fácil comunicación con la ciudad y repartos. Esmerado servicio. Comida criolla, española y americana. Telf. F-6631.

THE SAVOY

F Y 15. VEDADO. Telf. F-6616

Situado en un lugar alto del Vedado. Con fácil y frecuente comunicación, con la Ciudad y Repartos. Rodeado de jardines. Con 600 metros de hermosos portales Las habitaciones tienen ventilación directa, teléfono, baño privado, con agua fría y caliente. Precios moderados. incluyendo tres excelentes comidas. El servicio en mesas separadas, para cada familia.

80 CASAS DE HUESPEDES

CASA DE HUESPEDES, REINA 20. Se alquilan departamentos y habitaciones, con todos los servicios, agua caliente. Comida inmejorable. Teléfono: M-6287. Dueña en el segundo piso.

CASA DE HUESPEDES, EN PRADO 88 y en Obispo 127, se alquilan amplias y ventiladas habitaciones, con todo servicio. Hay teléfono, en ambas casas.

CASA DE HUESPEDES «LA ISLA», Monte 53, por Factoría. Exclusivamente para personas de boralidad. Habitaciones con balcón a la calle. Edificio moderno. Espléndidos baños, precios reducidos.

SE ALQUILAN DOS HABITACIONES, con comida, una con vista a la calle, 3 ventanas; otra, muy grande y fresca, interior. También hay dos pequeñas. Habitaciones: $25.00 y $30.00, por persona, «El Castillito», calle 17 número 56, entre I. y J.

«CASA RITA», NUEVA CASA DE huéspedes. Haga una visita y comprobará las habitaciones frescas, cómodas y económicas. Elevador, teléfono. O-Reilly 52, entrada por Habana.

ALQUILERES

80 CASAS DE HUESPEDES

ALTOS DEL CAFE «LA ISLA», GAliano y San Rafael, alquilo espléndida habitación, vista a la calle, estricta moralidad y exquisita comida.

81 CASAS DE COMIDAS

SIRVO COMIDA A DOMICILIO, VAriación constante en el menú, cocina criolla y española, absoluta limpieza. M-1688.

CASA PARTICULAR, SIRVE COMIda a domicilio, 4 platos abundantes, sazón, limpieza y hora fija. Pollo, pescado, carnero y puerco a la semana. Una persona: $0.40; dos $0.60; tres: $0.80; y cuatro: $1.00: U-2641.

CASA PARTICULAR REPARTE COmida variada reducido número familias. Suministros primera. Aceite Sensat. Manteca chicharrón. Domingos arroz con pollo y postre. Precio: 1 persona 40 cts., dos 60 cts. Teléfono: A-7146.

SERVIMOS CANTINAS A DOMIcilio. Una persona: $0.40, dos personas: $0.60. Hablen con el cocinero. Admitimos abonados al comedor 12 pesos. Reina y Angeles bar «El Polo».

PRADO 111 ENTRE TENIENTE REY y Dragones. Cantinas especiales para personas que estén bajo plan médico o que no les guste la comida rutinaria de cantina. Sazón esmeradísima y económica. A domicilio. Se admiten abonados al comedor. Teléfono A-7905.

PRADO 111 ENTRE TENIENTE REY y Dragones. Cantinas especiales para personas que estén bajo plan médico o que no les guste la comida rutinaria de cantina. Sazón esmeradísima y económica. A domicilio. Se admiten abonados al comedor. Teléfono A-7905.

ALQUILO LINDA Y MODERNA REsidencia, pripia persona de gusto: jardín, portal, sala, saleta, cuatro omplias habitaciones, suntuoso baño completo, hal, comedor, cocina, patio, garage, cuarto y servicio de criados. Lo más alto y sano de la Víbora, reparto Bella Vista, Paco número 15, segunda cuadra Calzada donde pasan todas las guaguas de la Víbora. Verla, de 2 a 5. Agua abundante.

82 APARTAMENTOS

APARTAMENTO PARA OFICINA O profesional:, recibidor, sala, uno o dos cuartos, luz, limpieza y seguridad. Aguiar 19, entre Cuarteles y Chacón, primer piso. Informes: Julián Córdova, Banco Gelats. Telf. M-8404.

VEDADO. FAMILIA RESPETABLE, alquila bonito apartamento con entrada independiente, de dos habitaciones, con closets, lujoso baño privado, balcón y terraza. 11 No. 131, entre K y L.

CALLE K. NUMERO 200, ENTRE 21 y 23, Vedado. Hermosos apartamentos. Pueden verse a todas horas. The Trust Company of Cuba, Obispo 53: M-6917.

VIBORA. FAMILIA RESPETABLE, alquila un apartamento con entrada independiente a hombres solos o matrimonio sin niños. Luis Estévez 12 entre Párraga y Felipe Poey. Se exijen referencias.

APARTAMENTOS FRESCOS Y CON todo confort. Edificio moderno de ocho pisos y sótano para garage. Lens 6 esquina a 11. Vedado.

SE ALQUILA UN PRECIOSO APARtamento independiente en casa honorable, hombres solos o matrimonio sin niños. Agua fría y caliente. Cristo 23, altos.

SE ALQUILAN APARTAMENTOS MOdernos. En San Miguel 96 a una cuadra de Galiano. Informan en la tintorería.

APARTAMENTOS AMUEBLADOS, oportunidad: Se alquila desde mayo a septiembre, magnífico apartamento, 235 W. 76th. Street, New York, 6 habitaciones, 2 baños 125 pesos mensuales. Diríjase a Jacobs 317, W. 83rd. St., New York City.

83 DEPARTAMENTOS

DEPARTAMENTO HERMOSO, DOS piezas, cinco balcones, esquina sombra, agua caliente, lavabo, teléfono. Se alquila con toda asistencia, con o sin muebles. Casa particular, Neptuno 77, primer piso de La Filosofía.

SE ALQUILA UN PRECIOSO DEpartamento recién pintado, dos piezas, con baño y cocina. Obrapía 14 esquina a Mercaderes, 1er. piso. Informes en la misma. Telf. I-3023.

PEÑA POBRE 20 ALQUILO DEPARtamento de 2 habitaciones y cocina, tiene puerta y ventana a la calle.

SE ALQUILA PARA OFICINA O Consultorio en casa de moralidad, único inquilino. Sala amplia con balcón con o sin muebles precio: $12.00 Luz No. 86, altos.

ALQUILO, A FAMILIA SIN NIÑOS, departamentos de dos, tres y cuatro habitaciones, con servicio privado y sin servicios. También habitaciones a hombres solos, en las casas siguientes: Empedrado 15, Habana 55, Monte 2-A., Bernaza 30 y Habana 55. Todas casas de orden y de buen aspecto.

ALQUILO DEPARTAMENTO DE DOS habitaciones, balcón a dos calles, Corrales 53, altos, esquina a Factoría una cuadra del Parque La Fraternidad. Informes en el mismo y teléfono M-7191.

ALQUILO DEPARTAMENTO VISTA a la calle, independiente, de 2 habitaciones, una grande y otra chica. Casa particular, moderna, matrimonio sin niños. Exijo referencias. Concordia 49, altos, entrada por Manrique.

SE ALQUILAN, EN COMPOSTELA número 75, entre Teniente Rey y Amargura, espaciosos y frescos departamentos y habitaciones, acabados de pintar. Llaves en la misma. Informes: Francisco Torres, edificio «Bacardí» apartamento número 421. Telf. A-7830.

84 HABITACIONES

SE ALQUILAN HABITACIONES, CON vista a la calle, teléfono y agua corriente. Aguila 107.

SE ALQUILA EN CASA DE FAMIlia, una habitación a uno o dos hombres solos, con o sin muebles. Virtudes 122, altos, entre Escobar y Gervasio.

CASA DE FAMILIA, OBRAPIA 49, primer piso. Alquílase habitación fresca, clara, baño intercalado, agua caliente, teléfono, a hombre solo o matrimonio sin niños, con referencias.

ALQUILERES

84 HABITACIONES

PRADO 19 (2o. PISO) CASA FAMIlia particular honorable alquila habitación grande muy fresca y con lavabo de agua corriente, hay teléfono

AMARGURA 48, BAJOS, FAMILIA honorable alquila una habitación a señora o caballero solo, o matrimonio sin niños. Moralidad absoluta.

DOS AMPLIAS HABITACIONES BAño privado, una vista calle, alquílanse toda asistencia. Buena comida seriedad, moralidad, economía. Comunicación todas partes. Línea No. 28 casi esquina J. Vedado. Teléfono F-6328.

SE ALQUILA UNA HABITACION con vista a la calle a hombres solos o matrimonio sin niños. Trocadero y Consulado altos del café, segundo piso.

FRESQUISIMA HABITACION DE esquina con baño privado, balcón a calle, agua caliente, buena comida, toda asistencia dos personas: $45.00, otra $35.00. Hay teléfono. Belascoaín 60, altos botica.

SE ALQUILAN LINDAS Y FRESCAS habitaciones. Todas, balcón calle, magnífica comida, buen baño, agua caliente. Toda asistencia, para matrimonio u dos personas: $35.00. Es casa de corta familia. Lucena 15 y medio, esquina a San Rafael, primer piso, derecha.

SOLICITO UN SOCIO SERIO PARA compartir una habitación con comida en casa de familia respetable. 16 pesos. Animas 92, altos, cerca Galiano. A-9855.

HABITACIONES, CON BAÑO Y LUZ constante, en edificio moderno, Monte 485, cerca de la Esquina de Tejas, en 10 pesos mensuales. Informan en la botica del propio edificio: M-4128.

VEDADO 17 No. 421 BAJOS ENTRE 4 y 6 se alquila una ventilada habitación con asistencia en casa de familia honorable. Precio módico. F-6519.

SE ALQUILA HABITACION, CON vista a la calle, para hombres solos, con baño al lado, en casa moderna. Malecón 49, esquina a Concordia.

EN CASA DE FAMILIA DECENTE, se alquila a caballero solo o matrimonio, una lujosa habitación amueblada, anexa al baño. Véala, Aguacate 17, segundo piso.

CASA FAMILIA SAN LAZARO 125, primer piso, entre Galiano y San Nicolás, alquila con o sin muebles, y toda asistencia, fresca habitación. Agua caliente, teléfono, derecho recibidor.

AVENIDA DE LAS MISIONES: Monserrate 7, altos. Espléndidas habitaciones de frente e interiores, lavabos, luz y teléfono, amuebladas o no, en precio módico. Es casa de estricta moralidad, sin niños, con comida.

CARLOS 3o. No. 2 ESQUINA A BELascoaín alquilan pequeñas habitaciones a persona sola con luz, teléfono, lavabo, agua caliente y comida si desea.

SE ALQUILAN DOS ESPLENDIDAS habitaciones, juntas o separadas, con balcón a la calle y una interior. Neptuno 45, primer piso, entre Aguila y Amistad. Informan en el segundo piso.

ALQUILO EN CASA DE FAMILIA, una habitación con balcón a la calle. Sin muebles (con comidas). Reina No. 112 primer piso esquina a Gervasio

HUESPEDES: HABITACIONES Y apartamentos con o sin muebles, desde 10 pesos. Comida, si la desean. Prado 93, altos Partagás, esquina Neptuno, frente Parque Central.

SE ALQUILAN HABITACIONES fresquísimas exteriores con o sin muebles, hombres solos o matrimonios sin hijos. Pido referencias, Aguila 97, tercer piso.

EN MONTE 22, 2o. PISO SE ALQUIla en casa de familia, omplia habitación a matrimonio sin niños o hombres solos, con baño anexo y agua fría y caliente.

FAMILIA DECENTE, ALQUILA BOnita habitación, con lavabo de agua corriente y baño anexo, a matrimonio sin niños o dos personas mayores, con toda asistencia. Industria 113, altos.

CUBA 86, ENTRE TENIENTE REY y Amargura. Edificio moderno, fresco, tranquilo. Habitaciones con lavabos, luz, teléfono, baño caliente, desde $9.00. Dos meses. Personas mayores: A-8309.

SE ALQUILA UNA HABITACION fresca con vista a la calle. Casa particular. Obispo 84.

BONITA HABITACION, LAVAMANO teléfono, servidas las comidas a la habitación. Exclusivamente personas honorables sin niños. Industria 138, frente al teatro Campoamor.

GRAN RESIDENCIA, PRADO 104. Habitación grande, para tres o cuatro. En la misma, en la azotea, muy independiente, para caballeros, a precios reducidos. Se admiten abonados al comedor. Referencias.

MONSERRATE 93, ALTOS, ENTRE Lamparilla y Obrapía. Se alquilan habitaciones con muebles y lavabo agua, a precio de situación. Otros informes, en la misma.

EDIFICIO "CUBA", SEIS PISOS, Empedrado número 42. Se alquilan amplias y ventiladas habitaciones, muy baratas. Elevador, lavabo, luz toda la noche. Orden y moralidad. Telf. M-5113.

HABANA 68. ALQUILO ESPLENdidas habitaciones, una de ellas con muebles, casa de moralidad, agua abundante.

85 NAVES Y LOCALES

SE ALQUILA UN LOCAL AMPLIO en Virtudes 42 esquina a Aguila. Ultimo precio: $30.00. Informan: F-3630 llaves en la misma casa.

SE ALQUILA LOCAL PARA CARNIcería, lechería, puesto fruta al lado mejor bodega de Santos Suárez. Véalo, calle Goicuría esquina Luis Estévez. Informa Accesoria al lado.

SE ALQUILA EL LOCAL DE LA antigua fonda de Santa Clara e Inquisidor, muy barato. Todo preparado para abrir.

PEÑON 8. CERRO, UNA CUADRA de la Calzada, propio para industria o depósito. Informes Aguila 213.

ALQUILO: AMISTAD 102 ENTRE San José y Barcelona, local propio para almacén de tabaco. Informan: primer piso derecha misma casa.

ALQUILERES

85 NAVES Y LOCALES

GRAN LOCAL, NAVE DE MAtería, de 1000 metros, situ punto comercial. Cedo contrat años, pagando $50.00 mensua alquiler. Informes: Salud 26, ría.

NAVE INDEPENDIENTE, DE tros de frente, por 60 de fon alquila en la Calzada de Puentes des número 35, frente al tejar to propia para depósito o ind Telf. I-6095.

ALQUILO O VENDO ESQUINA mercial **dedicada bar, enseres** rrada no poderse atender y adm cio. Negocio en marcha si no sona seria que no se presente sión 35, altos. J. V.

MODERNO LOCAL ALQUILO Neptuno 164-166, entre Esc Gervasio. Vidrieras al frente metros superficie. Llaves e inf Empedrado 49. M-3031.

CAMPANARIO NUM. 35

Esquina a Virtudes. Terminad reparaciones, se oyen propos para establecimiento y vivienda las cuatro accesorias, por Vir Llaves e informes: San Pedro turo A. Vázquez: A-9619.

NAVE ESPACIOSA, AGUIAR 11 tre Amargura y Teniente Re forman: Carlos III número 73, na a calle Almendares. Telf.

PROXIMO A DESOCUPARSE mejor casa para comercio o depósito toda de hierro y Jesús del Monte No. 79, F-5432.

GALIANO Y SAN LAZARO

El mejor local de La Habana.

APROVECHE

Unica Oportunidad de Alquilarlo
VEALO Y OFREZCA
CONTRATOS POR AÑOS
Informes: Genios y Morro
Telf. M-6747

REPARO KOHLY, CALLE 27 EN 26 y 28 Profesora de francés comendada por familias conocid clases en su casa y a domicilio, F-5618.

87 HABANA

SE ALQUILA LA CASA AGUIA cerca Secretaría de Estado y ques nuevos. 70 pesos. Informes ve Aguiar 38.

GLORIA 179 SE ALQUILA SALA leta, 4 cuartos, cocina patio y patio. Informes Mangos 58 Calzada Jesús del Monte y Ma de la Torre. Verla de 9 a.m. a 5

PRADO 66 PROXIMO A DESparse se alquila el bajo propi ra Club, salón de exhibiciones mercio. Informes teléfono M-81

MANRIQUE NUM. 22, ELEGA y fresco piso principal: sala, bidor, 3 cuartos, lujoso baño, ría, comedor, cuarto y servicio criados. Informes, bajos.

$28 MODERNO E INDEPENDI 2o. piso alto, fresquísimo 3 taciones, sala, comedor, baño co to intercalado, agua abundante cina gas o carbón, Gloria 94. San Nicolás y Rubalcaba. Se Mecánico. FO-1217.

ALQUILO HERMOSOS ALTOS pesos, Maloja 49, modernos; completo, sala, dos cuartos, hal medor al fondo y cocina. Info en la misma, de 4 a 7: M-6886.

$36.00. CONCORDIA 177-B., SE do piso, entre Soledad y Arami sala, recibidor, cuatro habitacio comedor al fondo, baño interca servicio y cuarto criados, habit azotea. Moderna, muy fresca. e informes, en los bajos, taller La Moda: M-6144.

SE ALQUILA UNA ACCESORIA, o sin muebles, con servicio y la de agua corriente. Damas 23, esq Acosta.

SE ALQUILA EL CHALET, PR 6, con sala, saleta, comedor y 4 bitaciones y dos baños completos formes: A-8903.

MODERNOS .BAJOS. $18.00

Alquilo con sala, comedor, 3 cua baño moderno etc., calle de Jus 26 esquina Arango una cuadra guas calle Fábrica y tranvías da Concha. Informan bodega.

SAN RAFAEL 271 ALTOS, SALA cibidor, cuatro habitaciones, cios completos, $32.00 Telf. F-51

SE ALQUILA EL PRIMER PISO la calle Amargura 73, con to comodidades. Informan: Amarg número 84.

ALQUILO GERVASIO 26, BA sala, recibidor, tres habitacio baño completo intercalado, come cocina, cuarto y servicio cria F-4262.

EN $25.00, SE EALQUILA LA FRca y ventilada casa, calle Ag Alvarez número 9, entre Mar González y Oquendo, a 2 cuadras Belascoaín. Acabada de pintar: abundante, alumbrado toda la no sala, comedor corrido, 3 habitacio cocina, patio y servicios. Llaves el número 10. Informes: edificio cardí», apartamento 421, Fran Torres. Telf. A-7830.

SE ALQUILAN: JOVELLAR mero 51, entre Espada y Ho tal, apartamentos de sala, dos h taciones, baño y cocina. Llaves los mismos. Informes. U-5858.

SE ALQUILA: OQUENDO 24, E tre San José y San Rafael, ap tamento de dos habitaciones, b cocina, con luz, desde 12 pes U-2208.

CASA MODERNA DE 2 CUARTOS, la, saleta y comedor, baño y na. Se alquila en Corrales No. Llave en el 2o piso. Informan U

SE ALQUILA UN PISO EN SAN fael 152 esquina a M. González formes al teléfono FO-2548. Para lo de 1 a 6 p.m.

FOLLETIN 44

DOÑA SOL

RAFAEL PEREZ Y PEREZ
De venta en la «Casa Wilson». Obispo 52. Tel. M-3850.

que toca la orquesta y que probablemente será el último baile antes de la cena, porque van a dar las doce.

De pronto, una sombra cubre el trozo de alfombra cuyas rosas estaba contando. Levanta los ojos y tropieza con la mirada enigmática de Freddy Harwing, de pie ante ella, con una fría sonrisa.

—¿Seré tan afortunado que alcance aún este vals, Sol?—dice con perfecta cortesía.—Ya he visto que ha sido usted muy solicitada y me temo...

Sol siente impetuosos deseos de mandarlo a paseo, de decirle que está aburrida y no quiere bailar más y mucho menos con él; pero este brote de rebeldía es estrangulado prestamente por su buen sentido, y dulcificando la voz y la sonrisa responde con una indiferencia amable que no tiene nada que envidiar a la gélida cortesía de lord Harwing:

—Sí, todos han estado muy amables conmigo, Freddy...

El nombre familiar, ¡tan dulcemente dicho por los bellos labios! tenía el don de alterar un poco la fría corteza del galán. A impulsos de una emoción fugaz, presto reprimida, aletean nerviosamente sus párpados. Continúa Sol:

—... y no pensaba bailar más porque... ¡me encuentro tan bien aquí, con su madre de usted y tía Carlota! Pero haré renuncia de mis comodidades en honor de usted...

—¡Oh! No; por mí no se moleste—ataja sin perder su tranquilidad el duque.—A mí me es igual; si no quiere usted bailar, hágame un sitio a su lado... y hablemos.

—No—respondió rápidamente Sol,—ahora ya estoy en pie. Bailemos.

Bailan. Sol no le llega al pecho como la muñequita de Bella Lawrence, sino que su arrogante cabeza se alza hasta unos cuatro dedos nada más por debajo del nivel de la de Freddy. Mientras bailan hablan, una charla trivial, sin matices. Bien claro se ve que el duque la ha sacado a bailar tan sólo por cumplir un estricto deber de cortesía. Ella estaba preparada a padecer reproches, imprecaciones, frases violentas... pero ¿esa frialdad desconcertante que la humilla? Es tanto como decirle: «No vale la pena de enfadarse por tan poquita cosa como tú». Y toda la sangre de Soledad bulle en afrenta.

Acaban de bailar, la deja con Mary Dundley, se va en busca de lady Ana, ría con ella... ¡Ay, Señor! ¿Cuándo acabarás la dichosa fiesta? Y cuando a las tres de la mañana se ve por fin envuelta entre las sábanas, deja caer su pobre cabeza en el cojín y llora... llora sin consuelo.

Hipando un sollozo, el sueño la sorprende. Y no sabrá nunca que en la misma ala del edificio la luz no se apagó en una estancia hasta que la aurora llegó con nuevas claridades, y el guarda que hacía la ronda nocturna pudo ver a través de la transparente tela de un cortinaje de muselina, la silueta alargada y grotesca de un hombre que iba y venía en furioso paseos para detenerse al fin ante un caballete que sostenía un retrato.

Y si el guarda hubiese sido tan suspicaz como doña Carlota, sabiendo que aquellas eran las habitaciones de lord Harwing, hubiese deducido en consecuencia que el lienzo era el retrato de doña Sol de Alava.

XIX

Después de oír la misa, hacia las once, lady Harwing entró en sus aposentos. Un montón de cartas y postales de felicitación llenaba la mesita cercana al secreter. Con su mano enjoyadas y fina la dama comenzó a romper las nemas de todos aquellos sobres que venían acuñados con sellos de distantes países algunos de ellas. Uno, entre todos, llamó su atención de tal modo que le abrió precipitadamente. Era rectangular y nada tenía de elegante. La letra grande y confusa denotaba cierta precipitación en el momento de escribir la dirección, y el sello de franqueo era de los Estados Unidos de América.

Lady Harwing, ávida, devoró las cuatro letras escuetas en que, con la mayor concisión, le manifestaba míster Stoldey, el famoso detective encargado por ella y doña Carlota de poner en limpio las andanzas de Carlos Olarriaga por tierras americanas, que nada podía participarle aún en concreto, pero que quizá en breve pudiera sorprenderla con alguna noticia de interés, puesto que había descubierto ya una pista del joven español y en seguimiento de ella marchaba hacia Chicago.

Lady Harwing suspiró entre esperanzada y desalentada. ¡Aquel embrollo del nacimiento de Sol!

—¿Se puede entrar, mamá?

Era la voz de su hijo, tan querida, la que vino a turbar el curso de sus pensamientos, a la vez que, tras un «adelante» súbito, irrumpía en la pieza seguido de un criado que conducía un gran bulto envuelto con papeles.

—Feliz Año Nuevo, mamá—deseó lord Harwing inclinándose a besar lleno de afecto la frente de su madre.

La puerta se cerró sin ruido; el ayuda de cámara había desaparecido. Freddy se sentó frente a la chimenea donde ardía un buen fuego; encima de la repisa, un gran pavo real de porcelana con la cola abierta en forma de abanico sostenía en el pico un diminuto reloj de plata cuyo microscópico péndulo producía su tic-tac con regularidad sorprendente.

—Gracias, hijo mío—respondió dulcemente María Teresa sentándose cerca del muchacho.—Efectivamente, con tu venida, el año empieza muy feliz para mí...

Lord Harwing se quedó mirando un momento a su madre con una leve emoción de ventura, al verla, en efecto, tan completamente contenta con su arribo. Pobres madres, con qué poca cosa se contentan!

—¿Y no te preguntas, mamá, por qué he venido?—insinuó suavemente.

—No, francamente, no me lo he preguntado hasta ahora, Freddy; me ha bastado con la alegría de verte y de pensar que no vas a separarte de mí en algún tiempo... por ahora. Pero aunque yo no lo he pensado, no falta quien ha discutido mucho sobre el tema... ¡todas estas cabecitas locas de las muchachas! Anoche se ocupaban de ti de lo lindo. ¿No quieres saber lo que decían?

—No, mamá, no me interesa—pronunció con desdén el duque.—Sí ha habido una razón que me ha hecho modificar todos mis planes que, como tú sabes, eran los de viajar un par de años, pero esa razón pertenece a mis intimidades y no debe saberla nadie más que tú... y otra persona...—dijo Freddy, luego con grande ansiedad.

Jero, entonces, has olvidado...

—No, mamá todo lo contrario—respondió lealmente lord Harwing, empañados sus ojos por súbita sombra de tristeza.—Vuelvo porque no he podido olvidarla lo más mínimo, pese a mis esfuerzos de voluntad; porque estoy convencido de que, así viviese mil años y pusiera en juego todos mis recursos, no podría olvidarla jamás. Es esto una derrota en toda la línea, ¿verdad? Pues bien: me confieso derrotado.

—¡Qué desgracia más grande es que un hombre como tú se enamore así!—murmuró lady Harwing contristada.

Freddy calló recogiéndose en sí mismo, pero había ido allí para decirlo todo y empezó valerosamente su confesión mientras la madre le oía silenciosa, con esa gracia que para saber escuchar poseen ciertas mujeres. El relojito parecía acompañar el relato con su isócrono tic-tac y, fuera, el viento huracanado aullaba como un lobo bamboleando fuertemente las copas de las hayas y de los alerces. Era un día típico de invierno, furioso, inhóspito y gélido.

—Sí, es una desgracia, verdaderamente; pero yo no estoy decidido a dejarme arrollar como un muñeco—empezó a decir con blandura, sin forzar el tono un poco grave de la voz, pero conteniendo en ella vibraciones intensas y apasionadas que se le desbordaban en una honda exaltación momentánea de los sentimientos tan largo tiempo reprimidos.—Al principio, cuando ella me rechazó dando muestras de tener más sentido de la realidad que yo mismo, me sentí un tanto avergonzado de que aquella muchacha, más joven que yo, me diese una lección. Entonces hice el propósito de reaccionar contra la influencia de aquel sentimiento que me acercaba a ella; creí que sería cosa fácil, pero por lo visto estaba más arraigado de lo que yo pensaba, porque ya ves que los resultados son completamente negativos. Y debo aclararte, que si luché contra mí mismo, no fué por orgullo, ni instigado por mi amor propio herido con su negativa, sino porque en realidad de verdad la muchacha tenía razón. Había entre nosotros grandes diferencias desde el punto de vista que la sociedad mira las cosas y de mi deber probar a conducir con sentido común... Pero ahora He llegado a un punto en que reconozco que toda mi vida era vacía y desgraciada sin «ella», vengo a decirte, a ti, que te casaste por cariño con un extranjero y por él dejaste tu patria y tu familia, estás dispuesta, como mi mejor amigo que eres, a prestarme toda ayuda y tu favor. Advirtiéndote que yo no te haría esta pregunta si «ella» no fuese una mujer intachable...

Lady Harwing fué a contestar, que Freddy adivinó porque la detuvo con un ademán.

—Perdona sé lo que vas a decirme. No te preocupes por eso; ya conozco de sobra las obligaciones que me impone el nombre que llevo; por eso he dicho que «ella» es una mujer intachable. Y sin duda sus antepasados debieron serlo también para producir semejante tipo moral. Pero ese asunto del pasado no me interesa, mamá. El mundo se desquicia, todos los viejos prejuicios vienen al suelo y de todo ese magnum de ideas nuevas sólo salen triunfantes los egoísmos que nos impulsan a buscar la propia felicidad. ¿He de hacer yo el Quijote sacrificándome por el imaginario lustre de nuestro linaje? Creo que en estos tiempos en que el vil dinero todo lo allana, en que por codicia se mezcla

M.E.C.D. 2016

ALQUILERES

HABANA

ALQUILAN: JOVELLAR NUMERO 27, entre Aramburo y Hospital, departamentos de sala, comedor, dos cuartos, baño y cocina. Llave en los bajos. Informes: U-5858.

ALQUILAN: MAZON NUMERO entre Valle y Zapata, casas de sala, comedor, tres cuartos, baño, cocina y servicio de criados. Llave en las mismas. Informes: U-5858.

ALQUILAN: VAPOR NUMERO entre Espada y Hospital, casas de dos cuartos, baño y cocina, con precio desde $10.00. Informes: U-5858.

MALECON 14, 2o. PISO, UNA CUADRA del Prado, fresca y ventilada con terraza, sala, comedor, tres cuartos, cocina, baño. Llaves en los bajos. Informan Llinás 54 esquina a Enrique González. U-4489. Precio sin comisión.

SE ALQUILA, EN PRADO 21, BAJOS, entre Refugio y Genios, espléndida casa: sala, comedor, saleta, 2 baños, 6 cuartos, etc. Informan, en los bajos de la misma.

MONTE 298, A UNA CUADRA MERCADO, primer piso, sala, saleta cinco habitaciones, baño moderno, terraza interior, agua impulsada, abierto de 2 a 5.

ASOCIACION COOPERATIVA DE PROPIETARIOS

SEÑORES PROPIETARIOS: No estén desunidos ante los problemas presentes. Esta Asociación ayudará a resolvérselos. Cuota insignificante, reembolsa facilitándoles impresos, recibos, carteles, contratos, llaves, y con descuentos otros artículos. Consultora atendida por experimentados profesionales. Informes, gestiones referentes decreto 750. Gestiones otros Centros. Inscribiéndose ahora pagará cuota mínima: 35 centavos. Infórmese: Oficina inscripción. Asociación Cooperativa de propietarios, Progreso esquina Compostela, The City Bank, teléfono A-9472.

SE ALQUILAN

HABANA

CAMPANARIO 152 Y 154

Entre Reina y Salud, departamentos de 2 habitaciones, baño completo, cocina; y sala, comedor, 2 habitaciones, baño completo y cocina: $20 y $30.00.

JOVELLAR 35-B.

Entre Hospital y Aramburo, segundo piso: sala, comedor, 3 cuartos, baño intercalado, cocina y cuarto y servicio de criados: $34.00.

MALECON 341

Entre Belascoaín y Gervasio, segundo piso: sala, saleta, 3 cuartos, comedor, baño, cocina, cuarto y servicio de criados: $45.00.

PRINCIPE 35

Esquina a Espada, primer piso: sala, 2 cuartos, comedor, baño intercalado, cocina y servicio de criados: $.00.

SAN RAFAEL 305

Entre Mazón y Ronda de la Universidad, planta baja: jardín, portal, sala, saleta, 5 cuartos, comedor, pantry, baño intercalado, cocina, cuarto y servicio de criados: $90.00.

VIRTUDES 144-A.

Entre Belascoaín y Gervasio, altos, acabados de pintar: sala, saleta, 6 cuartos, comedor, pantry, 2 baños, cocina y cuarto de criados: $85.00.

VEDADO

CALLE 25 NUM. 264

Entre D. y E., altos: terraza, sala, saleta, 5 cuartos, comedor, pantry, baño intercalado, cocina, servicio de criados y garage: $60.00.

CALLE 4 NUM. 180

Entre 19 y 21, altos: sala, 4 cuartos, comedor, baño intercalado cocina y cuarto y servicio de criados: $50.00.

JESUS DEL MONTE

DIEZ DE OCTUBRE 58 Y 60

Entre Omoa y Alejandro Ramírez, primera y segunda planta: sala, tres cuartos, comedor, cocina, baño intercalado y servicio de criados. Primer piso: $40.00. Segundo piso: $35.00.

LUYANO

CUETO 181

Entre la Calzada y Herrera: portal, sala, comedor, 2 cuartos, baño, cocina y patio: $20.00.

Informan en The National City Bank of New York Departamento de Administración de Bienes Teléfonos A-9897 y M-9871

ALQUILO TENERIFE 71, PRIMER piso, sala, saleta, cinco habitaciones baño intercalado, comedor fondo cocina, cuarto y servicio criados. Monte 170. Tel. M-3216.

NEPTUNO Y AGUILA, 3er. PISO MOderno, fresquísimo, vista a dos calles, acabado pintar: sala, comedor, 3 habitaciones, lujoso baño, centro tiendas y teatros. Llaves «Bar Trío», Informes: café Vista Alegre, departamento 1.

ALQUILO INFANTA 103 ALTOS, entre San José y Valle, cuatro cuartos, sala, recibidor, terraza, lujoso baño, cocina, comedor, cuarto y servicio criados. Informan F-5620.

MANRIQUE 2, ELEGANTE Y fresco piso principal: sala, recibidor, 3 cuartos, lujoso baño, galería, comedor, cuarto y servicio de criados. Informes, bajos.

MONTORO 3, MEDIA CUADRA DE Carlos III. Se alquilan bajos, con sala, comedor, dos cuartos, baño intercalado y cocina. Abundante agua.

NEPTUNO NUMERO 234, EL MEJOR situado de la Ciudad, piso completamente amueblado, 3 cuartos, baño intercalado, sala, comedor, cocina, cuarto de criados, frigidaire y radio. Hotel Florida: A-1131.

MALECON 62, SAN LAZARO 200, SAN Ignacio 48, frescos y cómodos apartamentos y habitaciones independientes. Precios razonables. Informes: sus respectivos encargados.

SE ALQUILAN LOS ALTOS DE CONcepción de la Valla 28, esquina a Lealtad: sala, comedor, recibidor, 3 grandes cuartos, baño intercalado. Informan en la misma, de 8 a 11 y de 1 a 26. Telf. I-6183.

ALQUILERES

87 HABANA

SE ALQUILAN LOS ALTOS DE NEPtuno No. 16. Informan en los bajos casa de préstamos «La Equidad».

ALQUILO PISO BAJO DE TENERIfe 87 entre Rastro y Belascoaín, compuesto de sala, 2 cuartos, comedor, baño completo, llave allí mismo informes. Teléfonos F-3414 y A-6612

ALQUILO FRANCO 6, ALTOS ENtre Carlos III y Estrella, próxima a desocuparse, sala, saleta, comedor, cuatro habitaciones, baño intercalado. Informan: Campanario No. 224. M-1420.

ECONOMICAS

Casas de sala saleta, comedor, 2 3, 4 y 5 habitaciones, baño intercalado, cocina, cuarto y servicio de criados, en los mejores lugares de la Ciudad.

HABANA

Atocha 8½, Cerro	5.00
Subirana 50, bajos	29.00
Cuba 29, bajos	33.00
A. Ramírez núm. 4.	15.00
Jesús del Monte núm. 344	11.00
Suárez 116-A., altos	29.00
San Nicolás núm. 173, altos	30.00
O-Farrill y J. A. Saco, altos	17.00

Magníficas habitaciones, con baño:.

Amistad 68, esq. a San Miguel	15.00
Marina núm. 2, edificio Carreño	10.00
San Ignacio núm. 25	10.00

OFICINA, GENIOS ESQ. A MORRO TELEFONO: M-6747

88 VEDADO

VEDADO. ALQUILO ALTOS 21 Y 10 sala, comedor, 3 cuartos y uno en la azotea, demás comodidades, precio: $80.00, llave bodega Crecherie. Informes San Rafael 115.

VEDADO. SE ALQUILA UNA CASA con jardín, portal, sala, comedor, dos cuartos, baño intercalado cocina y patio. Calle 19 entre 18 y 20.

SE ALQUILA LA CASA CALLE ONce, entre C y B. Vedado, altos. Se compone de sala, comedor, 4 cuartos, lujoso baño, cocina y pantry. Alquiler: 60 pesos. Informan en los bajos de la esquina. Telf. F-2702.

SE ALQUILA LA MODERNA CASA, calle Ocho número 219, con terraza, sala, comedor, 3 habitaciones, baño intercalado y demás servicios. Abierta, de 3 a 6.

MAGNIFICO CHALET, LUJOSAMENto amueblado, se alquila. También sin muebles: cinco habitaciones familia, espléndidos baños, garage grande, patio. Cuantas comodidades necesarias. Calzada esquina a M., entrada Vedado.

CALLE 21 NUMERO 45, ALTOS, ENtre J e I., sala, 3 cuartos, baño intercalado, comedor y cocina. Puede verse a todas horas. The Trust Company of Cuba, Obispo 53: M-6917.

VEDADO: B. NUMERO 2, ENTRE Tercera y Quinta. Alquilo frescos y espaciosos bajos.

VEDADO: L. ESQUINA A 19, SEgundo piso. (Hay primero). Lujosos altos muy frescos, sin verano, bella vista: tres terrazas, recibidor, sala, 5 habitaciones, dos baños, comedor, cuarto criados, garage dos máquinas y servicio de criados. Informan en los bajos.

VEDADO. CALLE 28 No. 15, ENTRE 17 y 19 se alquila casa terraza, sala, 4 cuartos baño completo, comedor al fondo, cocina moderna, $28. F-2736

SOLICITO HOMBRE JOVEN, QUE conozca contabilidad, para hacerse cargo del Departamento de Bienes de un Bufete. Contestación escrita con edad, conocimientos y referencias, al hotel Alamac, Galiano 66. Sr. José González.

$40 BAJOS 19 No. 111 ENTRE L Y M, jardín, portal, sala, comedor, 3 cuartos, otro criados, cocina gas y carbón etc. Enséñase 10 a 6 Dueño F-5471.

VEDADO: SE ALQUILAN LOS ALtos de 19 número 397, entre Dos y Cuatro. Tienen living room, cinco cuartos, dos baños, comedor, etc. Son fresquísimos y con mucha agua. Informan: Telf. F-4884.

REGIA RESIDENCIA RODEADA de jardines, Paseo 18 esquina 11, Vedado, 2 plantas portal, sala, saleta, comedor, 7 habitaciones, 2 baños, pantry cocina, dependencia servidumbre, garage 2 máquinas, $160.00. Informes: Paseo 20, de 9 a 12 y de 2 a 5. F-3354.

VEDADO: SEIS ESQUINA A 23, MOderno piso alto; sala, tres cuartos, comedor, baño completo y servicio de criado. Llaves de 10 a 12 m., y de 3 a 5 p. m. Informes: A-6420.

ONCE 125, ESQUINA A L, VEDADO, altos modernos, sala, comedor, terraza tres cuartos, closets, baño intercalado, cocina, cuarto y servicios criados y garage. Llaves L, No. 106. Informes: F-2124.

89 CERRO Y PALATINO

ALQUILO CASA EN EL CERRO, MOreno 53, de 7 cuartos: sala, comedor, buena cocina, gran patio. Llave, bodega: $25.00. Informes, todas horas: Prensa 12-A. Sr. Cueto.

SE ALQUILA PRENSA 90 ENTRE Velarde y Washington, 3 cuartos, cocina, servicios gran patio y caballerizas propio carros o automóviles. Informan en la misma y en Prensa 55.

SE ALQUILA PISO ALTO LOMBIllo 2 a 20 metros Calzada Cerro con 5 habitaciones y demás piezas. Informan los bajos.

EN SAN JOAQUIN 2, CERCA DE TEjas, alquilo altos, sala, recibidor, 3 cuartos, comedor, baño completo y terraza. Precio módico. Informan en los bajos.

$27.00 MODERNOS ALTOS, 4 HAbitaciones, sala, comedor, baño completo intercalado. Muy frescos, agua abundante. Entre los líneas de tranvía. Vigía y Fernandina.

90 MARIANAO Y SUS REPARTOS

ALQUILO COMODA CASA PORTAL, sala, comedor, 3 cuartos, garage, moderna Avenida Tercera 64 entre 9 y 10. Ampliación Almendares. $27.00, indispensable referencias. Apúrese verla.

AVENIDA PRIMERA, ESQUINA A Cuarta, Buenavista, Marianao: sala, habitación, cocina y servicios. Puede verse a todas horas. The Trust Company of Cuba, Obispo 53: M-6917.

CHALET DE DOS PLANTAS. SE ALquila. Avenida 7a esquina a calle 8. Ampliación Almendares. Informan en frente.

GENERAL LEE, ENTRE REINA Y Concepción, chalet madera: portal, sala, comedor, 3 cuartos, baños y cocina. Informes y llaves, en General Lee número 3, encargado.

ALQUILERES

90 MARIANAO Y SUS REPARTOS

SE ALQUILA. CASA COMPUESTA de sala, comedor, cuatro habitaciones, dos baños, garage, 2 cuartos de criados y amplio patio, con frutales, calle A entre 14 y 16. Almendares, Marianao. Informan en la misma.

REPARTO ALMENDARES: ALQUIlo casa, calle 16, entre E. y F., portal, sala, 2 habitaciones, baño intercalado, comedor, cocina y patio, dos cuartos y servicio de criados. Informan en la misma.

SE ALQUILA, BUEN RETIRO. CASA frente a la Avenida Columbia, esquina línea tranvías y la Calzada, cerca del Hipódromo, compuesta de portal, sala, saleta hall, dos habitaciones, piso bajo y una en el alto, baño, comedor, cocina y garage. Informes: FO-2827.

SE ALQUILA PARA EL VERANO, una espléndida casa amueblada en la Ave. de Columbia, Marianao. Informes FO-7359.

SE ALQUILA, REPARTO LA SIErra, calle Cinco, entre Seis y Ocho: jardín, portal, sala, 3 habitaciones, comedor, hall, baño intercalado, garage, servicios completos: 40 pesos. Dos meses fondo.

ALQUILO PASE UN VERANO FRESco y tranquilo lo mejor Country Club. Casa amueblada, 3 cuartos dormitorios, 2 baños, doble garage, radio, nevera eléctrica, etc. Todo moderno, limpio y cómodo. Avenida del Río Oeste. Informes: Sr. Jané, O-Reilly 44, M-1090.

91 J. DEL MONTE Y LA VIBORA

ALQUILO SAN FRANCISCO 13, VIbora, jardín, portal, sala, dos saletas, 4 cuartos, baño, servicio criados. Llave al lado. 45 pesos. Alquilo Milagros y Novena. Portal, sala, dos cuartos, baño, 15 pesos. Llave al lado.

SE ALQUILAN DOS CASAS EN construcción, Juan Delgado y Libertad, informan al lado, Juan Delgado 91.

VIBORA LUGAR SALUDABLE JUNto a la Calzada alquilo frescos y bonitos altos. Informan I-3425.

VIBORA: SANTA CATALINA NUmero 111, entre Lawton y Armas: sala, saleta, 4 habitaciones, baño, comedor, cocina y servicio criados: 25 pesos. Obispo 53: M-6917. Puede verse a todas horas.

CASITA 2 CUARTOS A $11.00

Alquilo. Modernas e independientes a 10 minutos del Parque Central, otras mayores a $15.00. Calle Justicia esquina Arango a una cuadra tranvías y guaguas Calzada Concha. Informan bodega.

SAN LUIS 2, CASI ESQUINA PAMplona, inmediato Calzada de Luyanó. Se alquila casa con sala, saleta, una habitación baja, dos altas, llave al lado. Teléfono F-2005.

VIBORA

Se alquilan los altos de Milagros esquina a Párraga, compuestos de sala, recibidor, cinco habitaciones, comedor, hall, baño completo, cocina y servicios de criados. La llave en los bajos. Informa: Manuel Rodríguez, «La Dichosa», Obispo y Compostela. Teléfono M-1804.

MODERNA CASA, SAN INDALECIO 6, entre Santos Suárez y Enamorados portal, sala, comedor, 4 cuartos, baño intercalado y demás servicios. Llaves e informes, en la misma, de 1 a 4. No hay cartel.

CORREA No. 9 SALA, SALETA TRES habitaciones, comedor, cocina y baño, veinte y cinco pesos. Teléfono I-6754.

SAN FRANCISCO 21, BAJOS, TErraza, portal, sala, recibidor, 3 cuartos, comedor, baño completo, patio y traspatio. La llave e informes en Ave. 10 de Octubre 561.

SAN FRANCISCO 13, VIBORA, LLAve al lado, portal, sala, 2 saletas, 4 cuartos, otro criados, baño patio. 45 pesos.

ALQUILO LINDA Y MODERNA REsidencia, propia persona de gusto, jardín, portal, sala, saleta, cuatro amplias habitaciones, suntuoso baño completo, hall, comedor, cocina, patio, garage, cuarto y servicio de criados. Lo más alto y sano de la Víbora, reparto Bella Vista, Paco número 15, segunda cuadra calzada, donde pasan todas las guaguas de la Víbora. Verla, de 2 a 5. Agua abundante.

92 SANTOS SUAREZ MENDOZA

CORTINA 4, ENTRE GENERAL LEE y Lacret: sala, 2 habitaciones, cocina y baño. The Trust Company of Cuba, Obispo 53: M-6917. Puede verse a todas horas.

ALQUILO ALTOS SANTA IRENE 64 sala, saleta 6 cuartos, baño completo comedor, cocina, servicio criados informan los bajos.

ALQUILER $15, APARTAMENTO en edificio moderno, con sala, comedorcito, una habitación, baño completo y cocina, (no es pasaje); agua abundante. Juan Delgado esquina a General Lee, Santos Suárez, tranvías y ómnibus ruta 15 por el frente.

93 LUYANO

EN 18 PESOS ALQUILO LA CASA Justicia 66 frente al parque de Luyanó, 2 meses en fondo, para tratar en la misma.

ARANGO 125, POR FABRICA, LEtra C., Luyanó: sala, comedor, 2 habitaciones, baño y cocina. The Trust Company of Cuba, Obispo 53: M-6917. Puede verse a todas horas.

LUYANO. SE ALQUILA EN VILLAnueva 15 A, casa con sala, comedor, dos cuartos, baño moderno, cocina y servicio. Informan teléfono M-1853.

94 LAWTON-BATISTA

EN LAWTON BATISTA, FRENTE A la línea y a cuadra y media de la ruta 23, a la brisa, con alcantarillado, luz y agua, vendo un solar de 16x59 varas. FO-2247.

97 GUANABACOA, REGLA Y CASA BLANCA

GUANABACOA: SE ALQUILAN ESpléndidos altos, con agua a todas horas, en la calle de Maceo número 38. Informan en la Casa de Cuenllas. Telf. XO-1538.

98 ALQUILERES VARIOS

HERMOSO BUNGALOW DE TEMporada situada en la mejor parte de Santa Fe, se alquila o se vende. Teléfono FO-1383 de 5 a 7 p.m.

COJIMAR: NO PASE CALOR. LE alquilo por temporada, casa sala, comedor y dos cuartos. Polo: M-3514.

PLAYA DE SANTA FE ALQUILO O vendo portal, sala, saleta, tres cuartos, baño, cocina, patio. Mide 14x50, alquilo en $80, vendo $50.00.

ALQUILO CHALET VARADERO, junto al Club Náutico ocho habitaciones, cuatro baños, dos garages y cuarto de criados. Informes: Telf. F-6782.

ALQUILERES

98 ALQUILERES VARIOS

PLAYA DE GUANABO: SE ALQUIlan una casita amueblada y un garage. Telf. A-0531. Sr. Rodríguez, de 9 a 12 a. m.. En la playa, Julio Laza.

COJIMAR: TEMPORADA O POR año, Calzada 53, esquina San Marcos. El mejor lugar, casa con seis aposentos, hermoso hall y baño completo. Informes: Telf. F-2005.

SE SOLICITAN

100 PERSONAS DE IGNORADO PARADERO

SE DESEA CONOCER EL PARADEro del señor Eduardo Fernández de los Ríos, de Lorenzana, Lugo, (España) Dirigirse a «La Casa Grande», Maceo y Céspedes, Regla, Habana.

101 PERDIDAS

EL SABADO 30 A LAS 3 MENOS cuarto se dejaron olvidados en un automóvil alquilado en Monte y Amistad unos impertinentes de carey, a la persona que los haya encontrado sírvase devolverlos en Oficios 16 esquina a Lamparilla, 2o. piso, será gratificada.

AVISO: DESDE HACE DIAS SE HA extraviado un perrito lanudo, negro, con un poco blanco en el pecho y las paticas. Entiende por «Negrito». Será gratificada la persona que lo entregue en Concepción 256, entre Trece y Catorce. Telf. X-3252.

SE EXTRAVIO UN PERRITO FOX Terrier, blanco, con manchas negras, que responde por «Quimbo». Es mocho. Gratificaremos: M-6188.

102 AGENCIAS-COLOCACIONES

"LA MATANCERA": A-7740

Servimos rápidamente: criadas, cocineras, choferes. Toda clase de servidumbre y empleados de ambos sexos, con referencias. Sol número 111, entre Egido y Villegas.

NEW CUBAN AMERICAN EMPLOYment. Se solicitan cocineras, criadas chofferes, jardineros, cocineros, camareros, que tengan referencias. Buenos sueldos. Consulado 142, bajos, Tel. M-1534.

SOLICITO COCINERAS Y CRIADAS, españolas o del país. Sueldo: 15 y 20 pesos. F. númeo 255, entre 25 y 27. Agencia de Colocaciones. Srta. Herrera: F-3459.

«LA COMERCIAL», S. DE ALONSO, M-1149 y A-3090. Aguila 231. Servimos criadas, cocineras, manejadoras, cocineros, chauffeurs, criadas, lavanderas. Tenemos empleos de $25, $30, $15.

103 CRIADAS Y CRIADOS

SE SOLICITA, PARA LOS QUEhaceres de corta familia, sirvienta que sea formal y sin pretensiones. Se prefiere de mediana edad. De no ser así, que no se presente. Bernaza número 59, en el segundo piso de La Palma.

SOLICITO CRIADA DE MEDIANA edad, para cocinar y limpiar, que duerma en la colocación y tenga referencias. Sueldo: 12 pesos. San Rafael 141½, departamento 304.

PARA CRIADA SE SOLICITA UNA muchacha quie sepa trabajar y tenga buena presencia. Con referencias. Calzada No. 169 altos, entre J e I.

NECESITO MUCHACHA BLANCA, para quehaceres de casa chica y dormir en la colocación. Sueldo: 7 pesos. Calle Diez número 161, bajos, entre 17 y 19. Vedado.

SE SOLICITA UNA MUCHACHA QUE sepa coser por días, calle 10 No. 162-C., Vedado. Telf. F-3841.

NECESITO CRIADA DE MANO, PAra todos los quehaceres, menos cocinar. Sueldo: $6.00. Marqués González número 20, bajos.

SE SOLICITA CRIADA, PARA LAvar y coser. Aguacate 88, primer piso. Sueldo: $5.00.

SE SOLICITA UNA CRIADA, PARA cuartos y servir la mesa. Sueldo: 12 pesos. Se exigen referencias. J. número 203, entre 21 y 23.

SE SOLICITA UNA CRIADA BLANca para lavar y ayudar a la limpieza, que tenga informes. Teniente Rey No. 51, altos.

SE NECESITAN UN BUEN CRIADO de mano, y otro para ayurante, sueldo: $30 el criado y $15 el segundo. También se necesita un chauffeur Compostela 58. Informan.

SOLICITO UNA MUCHACHITA DE 14 a 16 años para cuidar una niña de 4 años y medio. Sueldo y comida y si quiere puede dormir en la casa. Zapotes No. 38, F.

SE SOLICITA UNA MUCHACHA, PAra los quehaceres de un matrimonio. Para dormir en casa. Aguiar 43, cuarto piso núm. 8.

SOLICITA A VICENTA MARCOS, LA señora Juana Topp. Calle Catorce número 167, casi esquina a 17, Vedado.

NECESITO UN CRIADO DE MANO, y un chauffeur para casa particular, sueldo $20. También necesito un camarero para casa de huéspedes. Informan Compostela 58, bajos.

SOLICITO CRIADA ESPAÑOLA, DE mediana edad, acostumbrada a servir en buenas casas, con referencias. $15.00 y uniformes. Vedado, calle 15 No. 380, entre 2 y 4.

104 COCINERAS Y COCINEROS

NEW CUBAN AMERICAN EMployment Telf. M-1534. Consulado 142. Se ofrecen toda clase de personas para servicio doméstico y empleados de oficina con buenas referencias. Servicio rápido.

SOLICITO COCINERA O COCINERO para Miramar, sueldo: $8.00, casa, ropa limpia y comida. Informes: FO-2503.

SE SOLICITA UNA COCINERA PEninsular, en O-Farrill número 13, entre Calzada y Felipe Poey. Telf. I-5937. Que sepa cumplir con su obligación. Sueldo: $12.00 También se solicita una muchachita, para entretener a un niño.

SOLICITO ESPAÑOLA SERIA PARA cocinar limpiar corta familia no importada recién llegada si es trabajadora. Sueldo 12 pesos buen trato dormir colocación. J 170 entre 17 y 19. Vedado.

SE SOLICITA ESPAÑOLA PARA COcinar y limpiar pequeño apartamento. Referencias. Sueldo 15 pesos, dormir fuera. 6 y 11. Edificio Lens, 5o. piso apartamento 1, Vedado.

SE SOLICITA UNA COCINERA DE mediana edad española y para lavar alguna ropita, dormir en la colocación. Sueldo: 12 pesos. Calle 12 No. 29 entre 2 y 3. Ampliación Almendares.

NECESITO JOVEN DEL PAIS O española que sepa cocinar bien. Corta familia. Sueldo: $8.00. Informan U-3965.

SE SOLICITAN

104 COCINERAS Y COCINEROS

SE SOLICITA UNA BUENA COCINEra, para corta familia. Se exigen referencias. Mayía Rodríguez 73, entre Milagros y Libertad, Santos Suárez.

EN LA CALLE 14 No. 1, ALTOS, ENtre Calzada y Línea se solicita una persona formal que sepa cocinar y hacer un pequeño lavado. Sueldo: 8 pesos.

SE SOLICITA UNA MUCHACHA PEninsular para cocinar. Hay que dormir en la colocación y tener referencias. Sueldo 15 pesos y ropa limpia. Informan de 9 a 12 a. m., en calle 12 esquina a A. Reparto Almendares.

PARA TODO SERVICIO DE MATRImonio solicito mujer joven, tiene que ser muy limpia y saber cocinar bien. Informan en el teléfono FO-1832 Sueldo: 12 pesos.

SE NECESITA COCINERA ESPAÑOla, trabajadora, limpia y que sepa cocinar bien y hacer dulces. Que duerma en la colocación. Si no reune estas condiciones, que no se presente. Sueldo: 25 pesos. «Villa Mina», Calzada de Arroyo Apolo y Miguel, a tres ruadras de Havana Central, teléfono I-5187.

105 MANEJADORAS

SOLICITO MANEJADORA ESPAÑOla de mediana edad acostumbrada a manejar niño chiquito, tiene que ser formal y tener referencias de casas conocidas. Buen sueldo. Calle 27 núm. 425 bajos de 10 a 11¼.

SE SOLICITA UNA MANEJADORA, jovencita y blanca, Santos Suárez núm. 36.

SE SOLICITA UNA MANEJADORA, en Aguacate número 66, altos.

SE SOLICITA UNA EXPERTA MAnejadora para niño recién nacido, que tenga referencias. Teléfono I-5851

114 AGENTES Y VENDEDORES

FABRICANTE AMERICANO

Con artículo de gran aceptación, nuevo en Cuba, solicita representante distribuidor con 1,000 a 2,000 pesos de capital. Preferible hombre joven y activo. Diríjase por escrito, Supervisor de Ventas, Departamento Anuncios Clasificados, DIARIO DE LA MARINA.

REVENDEDORES LOCALES AMBOS SEXOS

Si desea usted ganarse un dóllar diario, escriba en seguida, para garantizarle Agencia exclusiva. Producto de fácil venta. Gran consumo. Sr. Ubat, Apartado 851.

SOLICITAMOS AGENTES-VENDEDOres, para distribuir productos de fácil venta a domicilio. Es necesario sus referencias. De 9 a 11 a. m. San Miguel 5, entre Prado y Consulado.

SE SOLICITA UN AGENTE BIEN portado y con facilidad de palabras. Damos $30.00 de sueldo y comisión. Crespo 39, bajos. Preguntar por Duarte. Horas, de 1 a 3 p. m.

VENDEDORES CON CARRO DE REparto, solicito que deseen añadir un renglón de gran consumo en bodegas, barras etc., sin inversión trayendo buenas referencias comerciales. Vives 182 de 7 a 12 m.

OPORTUNIDAD PARA INDEPENdizarse. Se solicitan jóvenes de ambos sexos que quieran ganar buen sueldo y comisión pagada por adelantado. No se necesita experiencia, vea al señor Oscar M. Yera, en 17 No. 449, entre 8 y 10. Vedado de 9 a 11 a. m. Tenemos varias plazas vacantes con buena retribución.

REVENDEDORES LOCALES AMBOS SEXOS

Si desea usted ganarse un dóllar diario, escriba en seguida, para garantizarle Agencia exclusiva. Producto de fácil venta. Gran consumo. Sr. Ubat, Apartado 851.

PARA LA HABANA E INTERIOR DE la Isla, necesitamos vendedores activos, ganando magnífica comisión, por adelantado. Artículo fácil, atractivo y útil. Gorriarán y Michelena, edificio La Metropolitana 809, Habana.

115 OFICINISTAS

SOLICITO TAQUIGRAFA JOVEN en español con buena ortografía, quie tenga práctica y sepa inglés. Escribir dando referencial al Apartado 2052.

TAQUIGRAFOS: NECESITO: TAQUIgrafa buena en español, hable inglés otra buena en inglés. Joven de 18 a 20 años taquígrafo en español, hable inglés. Compañías americanas BEERS, 16 Plaza de la Catedral.

SOLICITO HOMBRE JOVEN QUE conozca contabilidad para hacerse cargo del Departamento de Bienes de un Bufete. Contestación escrita, con edad, conocimientos y referencias al Hotel Alamac, Galiano 66, señor José González.

116 SOCIOS

HASTA $500 ENTRO EN SOCIEDAD o compro negocio serio establecido. No perder tiempo proponiendo malos negocios. Informes por escrito al señor Pablos, Anuncios Clasificados este DIARIO.

QUIMICO INDUSTRIAL SOLICITA socio con $200 para trabajar invento maravilloso. Tengo igual capital. Negocio gigantesco y sin riesgo; garantía amplia. Cambio referencias. Monte 311, altos, de 2 a 5.

SE ADMITE SOCIO CON ALGUN CApital, para ampliar negocio de camisería y sastrería, ya establecido y con buena clientela. Informes: Gaceta Gentleman, San Rafael 61-A.

SOLICITO PERSONA CON 7,000 PEsos, para un negocio que en un año lo saca. No pierda tiempo, si no tiene dinero. Informes: Galiano 125. García, café.

117 SOLICITUDES VARIAS

OPORTUNIDAD UNICA

Solicitamos 5 jóvenes de buen aspecto con conocimientos comerciales inglés y matemáticas. De 9 a 11 a.m. O-Reilly 25, altos.

SOLICITO MATRIMONIO ESPAÑOL sin hijos para encargado casa grande de inquilinato, tiene que tener garantías y saber mecánica. Informan: Amistad 130, altos.

SE OFRECEN

118 CRIADAS Y CRIADOS

SE DESEAN COLOCAR DOS JOVEnes del país para criadas de mano, duermen fuera. Informes F-6068.

SE DESEA COLOCAR MUCHACHA española para criada de mano o manejadora, formal y trabajadora con referencias Teléfono A-6021. María.

SE DESEA COLOCAR JOVEN ESpañol de criado de mano, tiene quien lo recomiende. Informan telf. U-2688

SE OFRECEN

CRIADAS Y CRIADOS

SE OFRECE MUCHACHA BLANCA para criada de cuartos o de mano, otra de color para cocinera o criada. Sra. Rodríguez I-3552.

DESEA COLOCARSE CRIADO DE mano español experimentado todo servicio fino, y con referencias de casas conocidas. Voy a cualquier punto. Teléfono M-1959.

SE DESEA COLOCAR SEÑORA JOven cubana, para manejadora o limpieza, tiene referencias. Informan: A-8909.

SE DESEAN COLOCAR, UN CRIADO de mano, español, experimentado en todo servicio fino; y otro, para segundo criado, jardinero, ayudante cocina, etcétera. Ambos tienen referencias de buenas casas. Telf. M-1959.

SE OFRECE JOVEN ESPAÑOLA PAra criada de mano o cocinar y limpiar a corta familia y en el mismo otra para cocinar y limpiar o cocinar solo. Informan A-9168.

ESPAÑOLA DE EMIANA EDAD SE coloca de cocinera, sabe su obligación, siendo corta la cocina ayuda en otros quehaceres, no va a los repartos. M-6643.

DESEA COLOCARSE JOVEN ESPAñola en casa de moralidad de criada de manos o cuartos. También cocina siendo corta familia, tiene buenas referencias. No molesten menos de 15 pesos. No repartos. Informes: Teléfono M-5172.

JOVEN RECIEN LLEGADA DE ESpaña desea colocarse de criada de manos, no tiene pretensiones. Teléfono I-7233.

SE DESEA COLOCAR UNA MUCHAcha española para criada de manos o cuartos y zurcir. Tiene referencias. Teléfono F-6169.

SE OFRECE UNA JOVEN DE RAZA mestiza para criada de mano, tiene referencias y sabe cumplir con su obligación. Sueldo: de 12 a 15 pesos. Teléfono F-5176.

SE OFRECE CRIADO ESPAÑOL CON práctica en todos los trabajos domésticos, agencia S. de Alonso. También entiende de jardín o para limpieza solamente. M-1149.

SE DESEA COLOCAR MUCHACHA española para cuartos o comedor, tiene buenas referencias. Teléfono: M-6555.

SE COLOCAN DOS ESPAÑOLAS, UNA para los quehaceres de corta familia, prefiere dormir fuera, otra para comedor o cuartos, sabe coser. Buenas referencia. Teléfono F-4282.

SE DESEA COLOCAR UNA JOVEN española, de criada de mano, o para cocinar y limpiar a matrimonio solo. No duerme en la colocación. Llame: U-6840.

DESEA COLOCARSE JOVEN DE COlor de criada de mano, del campo, sabe servir y cumplir con su obligación, menos de 12 pesos no trabaja y duerme en la colocación del Vedado y La Sierra no sale, y entiende algo de cocina. Llame: FO-2751.

SE OFRECE UNA JOVEN ESPAÑOla, para criada de mano. Sabe servir a la rusa. Tiene buenas referencias. Sueldo, de $15 00 en adelante. Informan: Telf. U-6940.

SE DESEA COLOCAR MUY BUEN criado de mano, joven, español, muy trabajador y humilde en todo, en su mayor cumplimiento. Sabe cumplir bien con su obligación. Tiene muy buenas recomendaciones de donde ha trabajado. Sabe servir muy bien la mesa a la rusa y ha estado con muy buenas familias. Es muy práctico en todo su esmerado servicio. Informes: A-8663.

SE OFRECE UNA JOVEN ESPAÑOla, para criada de mano o manejadora Tiene referencias. Informan: Telf. F-2084.

SE DESEA COLOCAR UNA JOVEN española, para criada de mano o manejadora. Tiene buenas referencias. Corrales número 87. M-5124.

SE DESEA COLOCAR UNA ESPAñola, de criada de mano. Tiene referencias. Telf. A-0424.

SE OFRECE UNA ESPAÑOLA, PAra los quehaceres de casa chica, o para habitaciones. Tiene referencias y no duerme en la colocación. Telf. M-4145.

SE DESEA COLOCAR UNA JOVEN española, de criada de mano. Entiende un poco de cocina. Tiene buenas referencias: U-5788.

SE OFRECE UNA SIRVIENTA JOven española, para criada de mano o cuartos. Tiene referencias. Telf. F-6079.

SE OFRECE ESPAÑOLA DE MEdiana edad, para cuartos o manejadora, tiene referencias. Informan: F-6116, calle 23 y V. Vedado.

CRIADO SE OFRECE ESPAÑOL EN casa particular, práctico en el servicio de comedor, sirve mesa a la rusa con referencias de casas conocidas en que trabajó. Telf. A-0515 Tintorería.

SEÑORA ESPAÑOLA DESEA COLOcarse cocinera, cocina española y criolla, repostera, no duerme en la casa ni saca comida. Villegas, entrada Amargura 87.

SE DESEA COLOCAR UNA COCINEra. En la misma, una criada de mano, manejadora o lavandera. Tienen referencias. Informes: M. Herrera. F-5553.

SE DESEA COLOCAR UNA JOVEN de color, para limpieza. Duerme en la colocación. Louisa, San Miguel núm. 272.

SE DESEA COLOCAR UN JOVEN español, para camarero o criado de mano. Tiene referencias. Telf. A-7902

SE DESEA COLOCAR UNA MUCHAcha española para cuartos o comedor o manejadora con referencias. Informes: Zapata No. 8 entre Infanta y Basarrate no importa salir al campo.

SE DESEA COLOCAR UNA MUCHAcha española, de criada de mano o para matrimonio solo. Sabe de cocina. Informan: Industria número 11. Telf. A-6394.

SE DESEA COLOCAR UNA JOVEN española para criada de cuarto o de mano y sabe coser casa moralidad. Santiago 25, altos, por Jesús Peregrino, sueldo no menos de 15 pesos. Teléfonos M-8800 y A-6927.

JOVEN ESPAÑOLA DESEA COLOcarse para criada de cuartos o comedor, es fina y trabajadora. Tiene buenas ref erencias. Telf. F-6228.

SE OFRECE UNA MUCHACHA 4DE color con buena presencia para criada de comedor o de cuarto, tiene referencias, llame al teléfono U-1880 no menos de 15 pesos.

SE DESEA COLOCAR JOVEN ESpañol para criado de mano 12 años de práctica y tiene sus recomendaciones de donde ha trabajado 6 años 5 meses, en la misma casa. Teléfono I-3003.

DESEA COLOCARSE UNA JOVEN española de criada de cuartos o de comedor. Informes: F-6253.

SE OFRECEN

118 CRIADAS Y CRIADOS

SE DESEA COLOCAR UNA MUCHAcha española para cuartos o comedor, sabe coser un poco, tiene referencias. Informan F-6259.

SE DESEA COLOCAR UNA MUCHAcha española para comedor o manejadora, tiene referencias. Teléfono: FO-1887.

SE DESEA COLOCAR UNA JOVEN española, recién llegada, para criada de mano. Sabe algo de costura. Informes: M-4235.

SE DESEA COLOCAR UNA MUCHAcha española, para criada de mano. Sabe cumplir con su obligación y prefiere el Vedado: M-8753.

SE DESEA COLOCAR SEÑORA ESpañola formal y conocedora de sus obligaciones. Calle 10 esquina a 8, No. 8, teléfono FO-2618.

SE DESEA COLOCAR UNA JOVEN española para criada de mano o cuartos, tiene referencias, informan: I-3314.

SE DESEA COLOCAR COLOCAR UNA muchacha para cuartos, cocinar y alguna limpieza F-2606.

UN JOVEN ESPAÑOL DESEA COlocarse de criado de manos en casa particular, tiene referencias de donde ha trabajado. Teléfono F-4733.

SE DESEA COLOCAR UNA ESPAñola para criada de mano o de cuartos o de manejadora, tiene buenas referencias. F-6180.

SE OFRECE BUEN CRIADO DE MAno español, donde lleva varios años de servicios, sabe cumplir con sus debemes, es muy práctico en el servicio doméstico, tiene buienas referencias. Informes llamar A-7387.

DESEA COLOCARSE UNA JOVEN blanca para criada de habitaciones, es formal y sabe trabajas, tiene buenas referencias. Informan teléfono I-6034. No se coloca menos de $15.

SE OFRECE UN JOVEN ESPAÑOL para criado de mano en casa particular, práctico en todo servicio, sabe servir muy bien la mesa y es trabajador, con buenas referencias. A-9854 Tintorería Finlay.

SE OFRECEN DOS JOVENES ESPAñolas, para criadas de mano o comedor. Son formales y trabajadoras. Tienen buenas referencias: Sueldo: $15.00: M-4522.

SE DESEA COLOCAR UNA JOVENcita blanca, sin pretensiones. Tiene quien la represente. Angeles 26, relojería.

UN JAPONES DESEA COLOCARSE criado de mano, tiene buenas referencias. Informa Agata, Teléfono A-9814.

SE OFRECE UN JOVEN ESPAÑOL, para criado de mano. Sabe servir a la rusa. Tiene buenas referencias. También, una muchacha española. Sabe servir a la rusa. Tiene buenas referencias. Informan: Telf. U-6940.

DESEA COLOCARSE UNA ESPAÑOla de mediana edad, para comedor o cuartos, no le importa ayudar a la cocina o lavar y planchar. Calle 6 entre 11 y 12. Tel. F-O-2707.

119 COCINERAS Y COCINEROS

SE OFRECE BUEN COCINERO ESpañol cocina criolla, española y francesa repostería y pastelería, agradable sazón, sale al campo, es hombre solo, hace helados. Antonio Vega Rayo y Salud, café, M-4503.

SE DESEA COLOCAR UN COCINERO Repostero de color que trabajó en el Hotel Cabarrouy, San Diego de los Baños, Zanja 108, altos. Teléfono: U-6641.

JOVEN CHINO COCINERO REPOStero con buenas referencias, sabe cocinar bien y cumplir su obligación, lleva tiempo en el país. Informan Tenerife 80 teléfonos A-7135 o M-2264.

SE COLOCA UNA ESPAÑOLA DE mediana edad para la cocina o limpiar no sale a las afueras. M-4645.

UNA COCINERA DE PRIMERA INglesa de color desea colosarse con familia particular, repostera, cocina a la americana y criolla, bien recomendada y sabe sus obligaciones. Teléfono F-3557.

SE OFRECE ESPAÑOLA PARA COcinar, es repostera, sabe de pastelería, tiene referencias. Informan: F-6411.

DESEA COLOCARSE UNA ESPAñola de cocinera repostera, sabe cocinar a la criolla y española es formal y tiene referencias, no duerme en la colocación, sueldo 20 pesos. Telf. F-2751.

DESEA COLOCARSE ESPAÑOLA cocinera superior muy práctica toda clase comidas y repostería, buenas referencias, es sola y muy seria solo cocina y en Vedado. U-2657.

SE OFRECE ESPAÑOLA MEDIANA edad con buenas referencias para cocinar solo, es repostera, cocina española, francesa y criolla. M-1534.

DESEA COLOCARSE UNA COCINEra y ayudar a corta limpieza y que la familia sea corta o matrimonio. F-6073.

DESEA COLOCARSE UNA MUCHAcha de color inglesa, recién llegada del campo para manejadora, es cariñosa y habla bien el español. Llamar Victoria, teléfono M-1534.

SE OFRECE COCINERO REPOSTEro español valenciano media edad, sin pretensiones, casa particular o comercio, va al campo. Informan teléfono M-5678. Bodega Obrapía 81.

SE DESEA COLOCAR UNA ESPAñola joven para cocinar entiende de repostería, buen sueldo, no duerme en la colocación, tiene referencias. Informes teléfono M-6672.

DESEA COLOCARSE SRA. DE COlor de cocinera, en casa que duren las criadas, no va a los repartos y en la misma un a para limpiar, ganar $10.00 en adelante. Tienen referencias. Hospital 62 entre San Rafael y San José. Prima.

SE DESEA COLOCAR UNA MUCHAcha del campo para cocinar y limpiar puede llamar de 1 a 3 teléfono F-6133.

SE DESEA COLOCAR UNA ESPAñola, cocinar y limpiar a corta familia, o criada de manos, mayor de edad. Teléfono X-3689.

SE OFRECEN DOS ESPAÑOLAS UNA de mediana edad, una para cocinar la otra criada de cuarto o comedor, tienen referencias. Informan F-6232. Sueldo 15 pesos.

SE DESEA COLOCAR UNA COCINEra española, de mediana edad. Cocina a la española, criolla y repostería. Telf. A-9153.

SE DESEA COLOCAR UNA ESPAñola, para cocinar y limpiar, o para cualquier cosa, separado. Telf. M-4484.

SE DESEA COLOCAR UNA JOVEN española, para comedor o para cuartos. Entiende de costura. Tiene referencias. Informan: Neptuno número 30, primer piso, esquina a Industria.

SE DESEA COLOCAR UNA BUENA cocinera española, de mediana edad. Cocina a la criolla y a la americana. No duerme en la colocación. Informan: F-2545.

SE OFRECE ESPAÑOLA, PARA LA cocina, práctica en el oficio y sabe de repostería. Tiene referencias y va a los repartos: U-6577.

SE DESEA COLOCAR UNA BUENA cocinera española, sólo para cocinar. Es práctica en el trabajo y cocina a la criolla y española. Informan: Salud 153.

COCINERO REPOSTERO CHINO desea colocarse en casa particular, sabe muy bien cocinar a la criolla, española y americana tiene buenas referencias. Informan teléfono U-7902. Preguntar por Andrés León.

SE DESEA COLOCAR UNA ESPAñola, de cocinera, es práctica en su oficio, sabe de repostería, si es corta familia cocina y limpia. Informan San Lázaro y Crespo bodego. M-5670

UNA ESPAÑOLA SE DESEA COLOcar para cocinar y limpiar, no duerme en la casa. Teléfono U-6336.

SE DESEA COLOCAR UNA ESPAÑOla de mediana edad para cocinar o limpiar, tiene referencias. Informan: F-3129.

SE OFRECEN

119 COCINERAS Y COCINEROS

UNA JOVEN DE COLOR DESEA COlocarse de cocinera. En la misma se ofrece una lavandera. Informan: teléfono F-3719.

UN COCINERO ASIATICO, DESEA colocarse en casa particular, que cocina muy práctico española y criolla y americana, también repostero fino. Preguntar en Dragones 94, bajos, M-5236.

SE DESEA COLOCAR DE COCInera una española de mediana edad tiene buenas referencias, menos de 15 pesos no, duerme en la colocación. Teléfono U-2580.

SUPERIOR COCINERA DE COLOR, inglesa, excelente ofrece sus servicios a familia cubana o extranjera, buenas referencias. Telf. M-4034.

SE DESEA COLOCAR UNA COCINEra y repostera, española, con familia. Puede hacerse cargo de una familia corta. Tiene referencias. San Rafael 86. Telf. M-2183. Carmen Fernández.

DESEA COLOCARSE UNA JOVEN española para todo el día o por horas. Dormir fuera. Teléfono F-3668

SE DESEA COLOCAR JOVEN ESPAñol con referencias para criado de mano o portero o sereno particular. Teléfono F-2404.

SE DESEA COLOCAR UNA ESPAñola para cocinar y limpiar a corta familia, o criada de manos, mayor de edad. Teléfono X-3698.

SE DESEA COLOCAR UN GRAN COcinero fino, asiático, en casa particular, muy práctico criolla, española y francesa. Hace dulces variados. Es limpio y formal. Tiene muy buenas referencias. M-4339.

SE OFRECE UN BUEN COCINERO repostero español para casas particulares o comerciales, cumple con su deber y tiene buen agrado. Informan en el teléfono M-4797.

SE OFRECE UNA BUENA COCINEra de color para un solo servicio, sabe cumplir su obligación, no duerme en la casa. Maloja 52, (altos). Teléfono A-9814.

ASIATICO COCINERO REPOSTERO desea colocarse en casa particular, tiene buenas referencias. Teléfono: U-2808.

UN JOVEN CHINO COCINERO DEsea colocarse en casa particular para cocinar criolla, española y repostero. Informan teléfono U-7075.

COCINERA BUENA INGLESA (MEStiza) desea colocarse con familia extranjera o cubana, sabe hacer plaza. Menciona sueldo. Informa señora de Suárez, F-4366.

SE DESEAN COLOCAR DOS ESPAñolas de mediana edad, una para cocinar y limpiar y la otra criada de mano o manejadora, tienen referencias Tel. F-6014, sueldo 15 pesos.

120 MANEJADORAS

MIDDLE AGED WOMAN COLOred seeks position as nurse with Cuban or American family One who loves children. Telm. FO-3409 Matilde.

UNA SEÑORA PANAMEÑA DESEA colocarse de manejadora o criada de mano en casa particular. Telf. FO-7724

121 CRIANDERAS

SE DESEA COLOCAR UNA SEÑORA española, de criandera. Hace 5 meses que llegó de España y dos meses que dió a luz. Informan Ayestarán número 10, bajos.

122 INSTITUTRIZ

SEÑORITA EXTRANJERA, CULTA. Posee el francés, italiano y español, práctica en cuidar enfermos y educar niños, de excelentes referencias, desea emplearse en casa respetable, como dama de compañía o educación de niños. Informes: dueña hotel Pan América, Consulado 146. Telf. A-6675.

123 COSTURERAS Y MODISTAS

BORDADORA COCTURERA DESEA coser y bordar en casa particular, calados, monogramas, hace arreglos de vestidos, etc. También trabaja en su casa. Teléfono A-8845.

124 LAVANDERAS-LAVANDERO

LAVANDERO Y PLANCHADOR ASIAtico desea colocarse en casa particular, sabe lavar ropa fina de caballero y señora. Llamar al teléfono F-6134.

SE DESEA COLOCAR UNA SEÑOra, de lavandera o cocinera. Menos de 15 pesos, no se molesten. Informes: Villegas 105, habitación 27. Telf. M-6412.

SE DESEA UNA SEÑORA PARA LAvar en su casa, Manrique 184, habitación 8, preguntar por Rosalía.

JOVEN DEL CAMPO DESEA LAVAR casa particular, lava toda clase ropa, no duerme en la colocación. Teléfono M-4358. Aurora.

SE OFRECE UNA SEÑORA DE COlor, para lavar, sabe arreglar ropa de seda. Teléfono F-6060 Llamar por la mañana.

SE OFRECE UNA SEÑORA DE COlor para lavar en casa particular, ya por día, ya por sem na, conoce bien el oficio. En la misma una joven blanca para limpieza por horas o todo el día. Telf. F-6005. Bodega.

125 CHOFERES

SE OFRECE UN CHOFER MECANIco, español, para casa particular. Maneja cualquier clase de máquina y va a cualquier parte, sin grandes pretensiones. Tiene buenas referencias de donde ha trabajado. Informan: Telf. M-5402.

DESEA COLOCARSE UN JOVEN español para chauffeur en casa seria, sin pretensiones, tiene referencias de la casa donde trabajó. Teléfono U-6456 preguinte por Antonio.

SE DESEA COLOCAR UN CHOFER cubano, en casa particular o de comercio. Tiene buenas referencias. Informan: Quinta número 114, Vedado. F-5465.

SE DESEA COLOCAR UN CHOFER cubano particular o comercio buenas referencias. 5a 114 Vedado. Teléfono F-4565.

129 OFICINISTAS

EXPERIENCED ENGLISH SPANISH stenographer and typist. Expert Translator of Agricultural, pharmaceutical, legal, dental and commercial subjects; mathematical ability; College Education; firts class references of Cuban and American firms: Wishes position in city. Address: S. S. T., Galiano 22, Dept. 103. Telephone: M-8428.

TAQUIGRAFO PERITO EN ESPAñol e inglés y mecanógrafo graduado en la E. de Comercio y práctico con todo lo relacionado en oficinas. Informan X-2046, Barrientos.

SE DESEA COLOCAR UN JOVEN DE 17 años para oficina o establecimiento, buena contabilidad y quien lo garantice. También se hace cargo de contabilidades por horas. Gervasio 129 entre Reina y Salud.

131 OFERTAS VARIAS

SE COLOCA UN JOVEN BLANCO, cubano con referencias. Teléfono: M-2343, desde las 8 a.m. hasta las 10 p.m.

DESEA COLOCARSE MATRIMONIO Español sin niños, casa particular no le importa salir al campo, tienen referencias. Concordia 12, 3er piso. Teléfono M-9436.

UN MUCHACHO DE 16 AÑOS, DEsea colocarse en comercio o particular es propio y prefiere comercio. Teléfono M-4706 y tratar con él personalmente Trocadero 60, altos.

ESPAÑOL DE MEDIANA EDAD SE ofrece para portero, limpiar oficinas, sereno, un puesto de confianza. 17 años casa del señor José Alvarez, Ferreiro. Sueldo convencional «Ramón». M-7730.

SEÑORA FINA, CUBANA, DE MEdiana edad, desea colocarse como enfermera, cuidar casos crónicos, acompañar señora o señorita. Estuvo con la viuda de Zaydín, Dr. Portilla, Cónsul Americano, etc. Habla inglés. Consuelo: M-7730.

M.E.C.D. 2016

DESDE WASHINGTON

La cuestión azucarera en el Senado americano

ESPECIAL PARA EL «DIARIO DE LA MARINA»

EN el momento que escribo estas líneas se discute activamente en la Comisión de Hacienda del Senado, el Comité de Agricultura de la Cámara de Representantes y la Sección Azucarera de la AAA, que representa los puntos de vista del Gobierno, la suerte definitiva del proyecto de ley sobre cuotas azucareras que habrá de aprobarse o de no aprobarse, durante los pocos días que restan de la actual legislatura.

Los remolacheros, cuyas opiniones son las que pesan más en el asunto a título de que representan el mayor interés americano en el problema, están de acuerdo con el sistema de cuotas vigente, pero son contrarios a la imposición de un «processing tax» sobre el azúcar. La Administración, en cambio, no desea que se apruebe ningún proyecto de ley sin que el «processing tax» salga adelante.

La oposición de los remolacheros al «processing tax» se debe a que entienden que éste no pasará directamente al consumidor, sino que en parte tendrán que pagarlo el cultivador y el fabricante de los Estados remolacheros. También entienden que si el «processing tax» pasa íntegro al consumidor encarecerá el azúcar, con la queja consiguiente de dicho consumidor y la posible reducción del consumo. Por lo menos este es el pretexto que alegan para oponerse al processing tax. La aspiración de los remolacheros es que se les abone el $1.75 por acre que recibían antes de la anulación de la AAA, pero que la cantidad necesaria para hacer ese pago se obtenga no de un «processing tax» sino de los fondos de la «Soil Erosión Act» y de la ley general de impuestos. El Gobierno, que tiene, como es natural, el déficit del presupuesto a la vista, y desea, si se incurre en nuevos gastos, tener nuevos ingresos con que pagarlos, está conforme en el pago del $1.75 por acre pero cubriéndolo, parte con los fondos de la «Soil Erosion Act» y parte con el «processing tax» que desea que se apruebe. Como se ve, la aprobación o no aprobación del «processing tax» es la clave del asunto.

El sub-comité de la Comisión de Hacienda del Senado que estudió la cuestión, al preparar su informe sobre ciertos particulares de la ley general de impuestos pedida por el Presidente Roosevelt y aprobada por la Cámara, aceptó en principio, en la sesión del lunes 25, la implantación del «processing tax»; pero ayer martes 26, ante las insistentes demandas de los intereses remolacheros y las protestas del senador Vandenberg y de otros congresistas, volvió sobre sus pasos y emitió un dictamen desfavorable sobre el «processing tax». La Comisión de Hacienda en pleno aprobó el informe del subcomité. De manera que en el proyecto de ley general de impuestos aprobado por la Comisión de Hacienda del Senado y que anoche se sometió a la consideración del Presidente Roosevelt, no figura el «processing tax».

Los periódicos mejor informados de hoy miércoles por la mañana dan la noticia de que el representante Marvin Jones, demócrata por Texas, y presidente del Comité de Agricultura de la Cámara de Representantes, ha preparado una resolución conjunta por la cual se extiende hasta el 1o. de octubre de 1938 el sistema de cuotas existente, con la modificación de que para el año de 1937 a la producción continental de los Estados Unidos se le asignará no menos del 50 por ciento de cualquier aumento que se produzca en los Estados Unidos en el consumo sobre la cifra actual de 6,452,000 toneladas cortas. La resolución conjunta de mister Jones es muy breve, pues consta sólo de unas doscientas cincuenta palabras. Establece también que se haga una apropiación de veinte millones de pesos de los fondos generales del Tesoro para el pago de los beneficios a los productores dentro de las prescripciones de la «Soil Conservation Act».

Los intereses que apoyan la resolución conjunta de mister Jones creen que ésta será aprobada sin dificultad, a causa de su brevedad, de la sencillez de su lenguaje y de que no contiene ningún precepto relativo al control de la producción o el «processing tax». Sin embargo, el autor de esta crónica ha comprobado hoy al mediodía, en fuente informativa muy segura, que todavía la cuestión de lo que ha de hacerse en definitiva, con la legislación azucarera relativa a las cuotas y al «processing tax» está en discusión. El Gobierno, representado por la sección de azúcar de la AAA parece que no desea que se apruebe ninguna medida sin incluir el «processing tax» y se mantiene firme en esta actitud.

Por lo pronto y a reserva de lo que se decida en definitiva, lo cierto es que los remolacheros, cultivadores y fabricantes, opuestos al «processing tax», han obtenido una victoria con el hecho de que la poderosa Comisión de Hacienda del Senado, haya aprobado por unanimidad el punto de vista de los opositores del tantas veces citado «processing tax». Esto indica que, como digo más arriba en esta crónica, los remolacheros son los que más influencia tienen en el Congreso. Esto es perfectamente natural en todo tiempo, y mucho más cuando, como ahora, se tienen por delante elecciones generales próximas a celebrarse. Frente a las reclamaciones de intereses tan poderosos y tan fuertemente atrincherados, la única fuerza que puede oponérseles con algún éxito es la del Gobierno, obligado a velar por los intereses generales de la nación.

DIPLOMATICUS.

Mayo 27, 1936.

TROFEO PARA CORREDORES DE AUTO DE CARRERA A LA MEMORIA DE MDIVANI

LONDRES, junio 3. (AP).—Dice el «Daily Mail», que la princesa Nina Mdivani Huberich y el príncipe David Mdivani, han resuelto crear una carrera y una beca en memoria de trofeo para corredores de auto de sus hermanos, los príncipes Sergio y Alexis, que perecieron trágicamente.

EL PARTIDO NAZI FUE DECLARADO ILEGAL POR EL GBNO. DE HUNGRIA

BUDAPEST, junio 3. (AP) — El Ministerio del Interior emitió una orden declarando disuelto por ilícito el Partido Nazi de Hungría, al que se acusa de haber urdido una conspiración pan germánica, en la cual se encuentran complicadas 770 personas.

HAILE SELASSIE LLEGA A INGLATERRA CONFIADO EN QUE LE HARAN JUSTICIA

KURT SCHUSCHINGG TRATA DE RESTAURAR A LOS HAPSBURGO

Se cree que la visita del Canciller austriaco a Italia tiene por fin lograr la aquiescencia de Mussolini

En París parecen haber tomado muy en serio los rumores de que Schuschnigg está a punto de precipitar un golpe de Estado para restablecer a los Hapsburgo en el trono

por JOHN ELLIOTT

PARIS, junio 3. (Exclusivo del «Herald-Tribune»).—En los círculos diplomáticos de Francia se está siguiendo con gran interés la visita del canciller Kurt Schuschnigg, de Austria, a Italia, creyéndose que el dictador austriaco está realizando el viaje con el objeto de convertir al premier Benito Mussolini en partidario de la restauración de los Hapsburgos.

El hecho de que el Dr. Schuschnigg se haya dirigido al pequeño pueblo de Viareggio, cerca de Florencia, en donde la familia de los Hapsburgos posee una pequeña villa que es visitada ocasionalmente por la ex emperatriz Zita, ha dado lugar a rumores en París al efecto de que el archiduque Otto, pretendiente al trono de Austria, probablemente haga acto de presencia en dicho pueblo durante la entrevista entre el canciller austriaco y el Duce.

La gravedad con que se han tomado en París los rumores de que Schuschnigg está alborde de precipitar un «coup» monárquico, puede bien ser juzgado por el hecho de formar el tópico de artículos escritos hoy por Pertinax (André Geraud) y Mme. Genevieve Tabouis, los dos principales comentaristas franceses sobre política internacional. También uno de los artículos principales de «Le Temps», vocero oficioso del ministerio de Relaciones Exteriores, fué dedicado a este asunto.

Mme. Tabouis, en «L'Ouvre» de esta mañana manifiesta que en mayo 20 el Gobierno austriaco despachó una circular secreta a todos sus emisarios en el extranjero, pidiéndoles que indicaran sobre el sentir de los distintos gobiernos ante los cuales estaban acreditados, en cuanto a la restauración de los Hapsburgos. Los enviados austriacos recibieron instrucción al efecto de que el canciller Schuschnigg podría perfectamente mantener el orden en Austria en caso de una restauración monárquica, pues el noventa y nueve por ciento de la población austriaca era monárquica de corazón.

Mme. Tabouis añadió que «Alemania había insinuado que ella no intervendría en caso de una restauración de la monarquía en Viena, bajo el pretexto de no desear que una guerra complique la situación europea».

Stanley Baldwin pide que se erija un monumento a Jorge V.

LONDRES, junio 3. (AP.)—El Primer Ministro, Baldwin, hablando por radio a todos los países del imperio, con motivo del aniversario del natalicio del difunto Rey Jorge solicitó, esta noche, la erección de un monumento al extinto soberano para que sirva de eterna recordación a su pueblo.

Recomendó el jefe del Gobierno, dos planes propuestos por la Comisión del Lord Mayor de Londres, uno de los cuales consiste en la erección de una estatua entre la Abadía de Westminster y el Parlamento, y el otro en la construcción de campos de juegos para niños en todo el país.

Teniendo por fondo de la escena los rascacielos de la ciudad de Nueva York, el gigantesco trasatlántico inglés "Queen Mary" entra triunfal por el río Hudson

Rodeado por pequeñas embarcaciones el «Queen Mary» avanza, aguas arriba, por el río Hudson, después de haber completado su primer viaje a los Estados Unidos. En el fondo, los rascacielos de Nueva York. Demorado por la niebla, el gigantesco trasatlántico no pudo igualar el record del «Normandie», pero la oficialidad del buque asegura que en ningún momento intentaron establecer record alguno.

El pueblo londinense le tributó una recepción como pocas veces se ha dispensado a un monarca reinante

Por otra parte, el pueblo romano recibió como a un héroe y conquistador al Mariscal Badoglio, al que han aclamado sesenta mil personas. Mussolini lo besó en las mejillas

ROMA, junio 3. (AP.) — Un moderno conquistador regresó de su «misión civilizadora» en Etiopía hoy para recibir los besos del Duce y la adulación de todos los romanos.

El Virrey Pietro Badoglio, cuyas legiones llegaron a Addis Abebá poco después de la fuga del pequeño Emperador Haile Selassié, abandonó un tren especial en esta ciudad para recibir el recibimiento digno de un héroe.

El primer ministro Mussolini besó al mariscal en ambas mejillas. Las más altas autoridades militares fascistas rindieron homenaje al Mariscal. Pero lo que más conmovió al Virrey de Etiopía fué el entusiasmo de los 60,000 romanos que acudieron a recibirle.

Estuvo ausente de la escena el pequeño general Emilio de Bono, predecesor de Badiglio en la campaña de Africa.

El anciano conquistador de Adua y Makalé, que cuenta 70 años de edad, regresó hace seis meses en una noche lluviosa de invierno, contrastando su entrada en Roma con la recepción que se dispensó hoy a Badoglio.

El general Bono se encuentra recluído en su casa por estar enfermo. Después de unas vacaciones en Italia, el mariscal Badoglio volverá a Etiopía para hacerse cargo de sus deberes de Virrey.

HAILE SELASSIE FUE OBJETO DE UN GRANDIOSO RECIBIMIENTO EN LONDRES

LONDRES, junio 3. (AP.) — El pueblo británico dispensó hoy un recibimiento tan entusiasta al pequeño Emperador Haile Selassié que le hizo olvidar siquiera por algunas horas la destrucción de Addis Abeba.

El desterrado emperador etiope no pudo contener las lágrimas ante las aclamaciones de que era objeto por parte del pueblo inglés.

«He venido a Inglaterra confiando en que hallaría justicia», se limitó a decir el Negus.

Un mes después de haber abandonado su distante capital africana al incendio y al pillaje ante el avance de las legiones romanas, el Negus llegó hoy a Inglaterra procedente de la Palestina.

Vino sin trono, pero fué objeto de una recepción como raras veces se ha dispensado a los monarcas reinantes.

Batallones de soldados, tanto en Southampton como en Londres, tuvieron que realizar enormes esfuerzos para contener a las muchedumbres.

Viajando como ciudadano particular, el pequeño Emperador trata de ahorrar toda clase de dificultades al gobierno de la Gran Bretaña. Los pequeños grupos de compatriotas del Negus, que habían acudido a darle la bienvenida, se vieron arrollados por el gentío británico.

En distintas ocasiones el público pudo ver lágrimas en los ojos del Emperador. En el andén de la estación de Waterloo, en Londres, Sir Norman Angell, presidente del Consejo de la Asociación Etiope, leyó el discurso de bienvenida.

«Admiramos en grado sumo la resistencia y valor con que Vuestra Majestad y su gobierno defendieron su país; la forma en que habéis cumplido vuestras obligaciones para con la Liga de las Naciones, y deploramos que la Liga no haya podido dar a vuestro país la protección a que tenía derecho», dijo Angell.

O. C. Harvey, secretario particular del Ministro de Relaciones Exteriores Anthony Eden, saludó al Emperador n nombre del gobierno inglés.

En León de Judá llegó a Londres en los precisos momentos en que se predecía en los círculos laboristas que el primer ministro Baldwin tendrá que llegar a un acuerdo con el primer ministro Mussolini respecto a la situación anglo-italiana.

Dino Grandi, Embajador italiano en Londres, se hallaba encerrado con Anthony Eden al otro lado del Támesis celebrando su segunda conferencia de la presente semana acerca de las sanciones.

Después de la conferencia de Dino Grandi con Eden se entrevistó el Embajador francés Charles Corbin con el Ministro de Relaciones Exteriores.

ACTUALIDAD INTERNACIONAL

DE Minsk, en Masovia, han grado 3,000 hebreos que te sufrir la furia del antisemitism las propias carnes. Esto favore los sionistas. El año pasado, lieron de Polonia para Pal 28,000 hebreos. Quizás si la G Bretaña autoriza que se arme giones judías como en tiempo Jabotinsky en la Tierra S salgan tales refuerzos de Po solamente, que sea posible int ficar aún más la lid entre ára israelitas en la vieja Canaán.

Los nietos de Abraham se qu de que la Gran Bretaña no ha dido hacer cesar los disturbio los árabes y las agresiones co ellos. Inglaterra, empero, se p ra para otra cosa, para ella, el blema de Palestina es parte más de sus planes imperialis busca, antes que todo, liquid litigio de la India, esterilizar musulmanes e hindúes contra pagandas del exterior y luego defensa de los sionistas. ¿No rá demasiado tarde? ¿No fra rán sus cálculos como rec mente?

Aseguran los nipones que Cantón marchan 250,000 hom contra Nankín. Quizás sean chos. Pero no hay que olvidar la propaganda japonesa es activa en la provincia de Fuk en la misma Kwangsi, dond han intentado desarrollar mientos contra el régimen ce de China. Es muy posible q se hayan insurreccionado soldados ni que se haya organ un avance sobre la China Ce pero no hay que olvidar qu Kwangsi existen todavía ferm de la insurrección de Chen Shu y Tsai Ting Kai. En C además, los movimientos imp listas han dado origen siemp rebeliones populares, para a la acción contra el exterio lealtad de Chen Chi Tong, e bernador de Kwantug, es tam muy dudosa; es un político cioso que no repara en medio ra llegar a sus fines.

Las huelgas siguen extendi se en Francia. Pero, francam no sabemos por qué nos pare hay mucha exageración en la ticias y no poca tendenciosid ciertas agencias de cable muy pechosas de propaganda, qu pierden ocasión de atacar el tema monetario francés. Los c nistas seguramente no quieren en Francia estalle por ahora l volución; a la Tercera Intern nal, a la Rusia Soviética, le falta una Francia fuerte, co Francia le hace falta una Rusi derosa, para responder a las lidades de su acercamiento co. El burgués francés tam quiere la revolución, pues, alguien dijo, aprecia más la tera que los principios. Puede ber, desde luego, en tales hu mucho de estrategia política derechistas quieren ocasionar pánico financiero que oblig gobierno socialista a entrar en línea favorable a sus propósit a dimitir; y los socialistas y c nistas responden con otra am za, que neutralizará al cabo l terior.

Los obreros de Francia no g nada con la destrucción de fuerzas vitales de la nación en tos momentos. León Blum, en dos sus pronunciamientos, al que otros socialistas que han do en el poder en Francia (cour, Millerand, etc), emplea poder en construir, quizás se peñará en demostrar que el F te Popular es el que posee la mula de la prosperidad. Con mayoría de 380 votos en la C ra, el nuevo ministerio francé drá hacer obra sana y la han guramente, porque tiene nece de seguir contando con el popular, porque de lo contrar duración del régimen será efí

Una de las consecuencias pueden anticiparse de la situ de Francia es que se convoq una Conferencia Económica dial en la cual no se tratar abandono universal del Patrón sino acaso de su restaur gradual En los centros finan se teme mucho lo que pudier sultar del agravamiento de la tuación económica de Francia procurará evitar que la espe ción ocasione el pánico finan En el caso de Bélgica, el francés ha visto que la desva zación monetaria beneficia a la ga al patrono y a él le signific nar más y pagar mucho más todas las cosas Mas ¿no es p una reducción legal del con oro del franco? Entre tanto, mos cuidarnos mucho de a las informaciones exageradas las agencias anglosajonas sob situación obrera de Francia.

J. L.

Los presupuestos del Brasil acusan un enorme déficit

Las cifras pesimistas se publican en momentos en que hablan de prosperidad

RIO JANEIRO, junio 3. (AP.)—El Presidente Getulio Vargas informó hoy al Congreso en un mensaje acerca de los presupuestos que el déficit para el año fiscal de 1936-37 es de 268,145 contos o sea unos $16,088,700

El mensaje que fué remitido a la Comisión de presupuestos para su estudio, anticipa que los ingresos probables serán de 2,811,806 contos o $168,708,360 y los gastos 3,079,961 contos o $184,797,060.

El año pasado el mensaje del Presidente anunció un déficit visible de más de un millón de contos, pero cuando el año fiscal terminó el ministro de Hacienda Arturo de Souza Costa publicó una nota diciendo que el déficit era menos de 150,000 contos.

Un asesor técnico del Presidente y del ministro explicó que se había anunciado un déficit muy superior al que se esperaba con el fin de evitar que la Cámara aumenta los gastos.

Las cifras de los nuevos presupuestos se han publicado en momentos en que existe la creencia general de que aumenta la prosperidad del Brasil.

El Presidente Vargas y Francisco de Leonardo Truda, que el año pasado publicó un informe acerca de los giros extranjeros, manifiestan que los negocios han mejorado desde 1933.

Desmienten rotundamente en China la noticia japonesa de que Cantón se halla sublevado contra Nankin

Según dichas noticias, 250,000 sodados cantoneses habían emprendido una marcha fulminante contra China septentrional, habiendo ocupado muchas ciudades afectas al régimen central

SHANGHAI, junio 3. (AP).—Se asegura en fuentes japonesas que las tropas cantonesas, en número de 250.000 hombres, han acometido una marcha fulminante sobre la China Septentrional, ocupando muchas ciudades afectas «al régimen de Nankín», principalmente en la provincia de Hunan, en donde no se les opone resistencia. Se asegura por los nipones que el gobierno provincial cantonés dió al de Nankín, 24 horas para que se decidiese a combatir a los nipones, so pena de hacerlo por su cuenta. Se sabe, desde luego, que están avanzando tropas cantonesas hacia el Norte, pero en los centros oficiales se niega que ello se haga sin el consentimiento del régimen central.

Dicen los nipones que las autoridades provinciales de la provincia de Kwangtung, han afirmado que ya cruzaron los límites del Norte dos divisiones, ocupando la ciudad de Ichang, en la provincia de Hunan, marchando ahora sobre Chinchau.

En Hong Kong, se informa que las tropas están en movimiento, pero que allí nadie cree que se trate de combatir al gobierno central, ni desacatar sus órdenes, ni forzarlo a decisiones.

Según las fuentes japonesas, cuyos informes no han tenido confirmación alguna, el VII Cuerpo de Ejército de Kwangsi, de que forma parte el famoso cuerpo XIX de la Ruta de Cantón, que combatió en Shanghai en 1932, se encuentra ya marchando hacia el Norte, y que ha ocupado a Ling Ling, plaza distante 15 millas de la frontera de Hunan.

Los nipones afirman que los cantoneses han declarado la guerra a Nankín, por haberse enterado de que trataba de obligarlos por la fuerza a una unión con el gobierno central. En los centros chinos se declara que esas informaciones son falsas y amañadas para hacer creer que China está dividida, que nadie acata al Gobierno Central y que la situación es desesperada. En los círculos extranjeros no se presta crédito a las noticias japonesas, creyéndolas exageradas en grado sumo. El comisario de Kwantung, en la oficina de Relaciones Exteriores, ha declarado que son falsas las versiones japonesas en toda su extensión.

—Estamos combatiendo contra un enemigo común, que es el Japón, y mal puede ser verdad la noticia de que hayamos de reñir entre nosotros, dijo un funcionario chino. Más bien se cree que las tropas del sur avanzan sobre el Norte con el fin de apoyar la resistencia contra los japoneses, que intenten una agresión a la costa China por Fukien.

Procesaron al jefe de los detectives de Burlington, en N. J.

Plagió a Wendell para que declarase que era culpable en el asunto de Lindbergh

NUEVA YORK, junio 3. (AP.)—El fiscal de distrito William F. Geoghan anunció esta noche que Ellis H. Parker, padre, jefe de detectives del Condado de Burlington, N. Jersey, ha sido arrestado en Mt. N. Jersey, por acusársele del secuestro de Paul H. Wendel, ex-abogado de dicho Estado.

Geoghan agregó que el arresto se hizo poco después de las ocho de la noche por el teniente fiscal del distrito Francis Madden y tres detectives de Brooklyn, en los momentos en que Parker salía del Club Elks.

Tres horas antes del arresto, dijo Geoghan, el jefe de detectives del Condado de Burlington que jugó tan importante papel en la investigación del secuestro del hijo de Lindbergh, fué procesado por el gran jurado y con tal motivo se le seguirá causa por secuestro y asalto.

Madden y los detectives partieron inmediatamente con un mandamiento judicial y una copia del auto de procesamiento.

El nuevo auto, según explicó el fiscal, sustituye al que se había dictado contra Bleefeld, Martín Schlossman, Harry Weiss y el hijo de Parker, como partícipes en el secuestro.

Parker, hijo, se encuentra en rebeldía y los demás procesados gozan de libertad provisional.

Se les acusa de haber secuestrado y torturado a Wendell durante diez días hasta que firmó una declaración jurada en la que se confesaba autor del secuestro del hijo de Linbergn.

Proceso por una conspiración de nazis en Polonia

Los acusados esperaban de Alemania dinero y armas para separar a la Silesia

KATOWICE, Polonia, junio 3. AP. Hoy se inició el juicio contra 113 alemanes acusados de alta traición demostrándose por el fiscal que «esperaban que de Alemania les mandaran dinero y pertrechos para un levantamiento que culminaría en la separación de Silesia de Polonia, en julio de 1937.»

Según se ha demostrado, las autoridades ocuparon los documentos e informes enviados desde Katowice a Berlín. Dícese que el grupo había logrado reclutar unas 50.000 personas.

Más tarde serán juzgados otros 40 nazi acusados de conspirar para restituir Silesia al Tercer Reich, juramentándose en la Silesia Alemana en la siguiente forma:

—Juro que Adolfo Hitler es mi único Fuehrer.

En Beuthen hay otro proceso con 109 acusados. El fundador de la entidad que hoy está sometida a juicio se llama Josef Zayonc, que afirmó que su organismo sólo persigue propósitos caritativos.

De los individuos acusados hay muchos en rebeldía, que, según se cree se han refugiado en Alemania.

CLAUSURAN UN PERIODICO SOCIALISTA EN DANZIG

DANZIG, junio 3. (AP.)—El presidente del Senado, Dr. Greiser, ordenó la clausura del órgano socialista Volkstimme, por haber publicado una nota diciendo que la amistad entre Polonia y Danzig es temporal. Se dijo falsamente que el doctor Greiser había expuesto: «Veremos lo que ocurre cuando el tratado expire».

Manifiesta Greiser que él no hizo tales declaraciones.

UN AVION ESPAÑOL PIDE AUXILIO

MARSELLA, junio 3. (SE).—La estación de radio comunica que un avión de nacionalidad española se ha visto obligado a amarar cerca del cabo de San Antonio, solicitando auxilio.

Australia contra la entrada de los productos nipones

Las negociaciones iniciadas por el Cónsul del Japón no dieron resultado favorable

MELBOURNE, Australia, junio 3. (AP).—Se tiene entendido que el cónsul general japonés intentó hoy iniciar las negociaciones con el Gobierno de Australia para la concertación de un nuevo tratado comercial.

Conferenció con Sir Henry Gullett, ministro interino de Comercio. También se trató de la proposición del Manchukuo prohibiendo la entrada de la harina australiana.

Después de la conferencia, Sir Henry dijo en una nota dada a la prensa, lo siguiente: «Los artículos japoneses, producidos a precios con los cuales no pueden competir las demás naciones, no podrán aceptarse. Este Gobierno está convencido de que otros productos inundarían el país, como hicieron los textiles.

«Australia debe mirar a la Gran Bretaña como mercado para su producción».

REGRESO PARA ALEMANIA EL DIRIGIBLE HINDENBURG

FRANCFORT SOBRE EL MEIN, junio 3. (AP.)— Hoy regresó de Río Janeiro, terminando su vuelo redondo a la América del Sur, el dirigible «Presidente Von Hindenburg».

Dos rebeldes mexicanos capturados dicen que Calles ha enviado armas y dinero a los alzados de Jalisco

La Confederación Nacional de Trabajadores terminó ayer su reunión sin tomar acuerdo alguno concreto respecto a la anunciada retirada del Sindicato de Obreros Mineros

MEXICO, D. F., junio 3. (AP).—El periódico «La Prensa» informa en un mensaje fechado en Guadalajara de que dos rebeldes confesos, Federico Castillo y Andrés Sayula, manifestaron a las autoridades que el general Plutarco Elías Calles, residente ahora en los Estados Unidos, ha enviado dinero, armas y pertrechos a los alzados de Jalisco. Las autoridades conceden poco valor a esas informaciones.

Dícese que anoche los rebeldes levantaron los carriles del ferrocarril en las cercanías de Sombrerete, Zacatecas, descarrilando el tren México-Durango, sin que hubiese desgracias. También cortaron las líneas del telégrafo y el teléfono en la misma zona.

Otro despacho fechado en Saltillo, Coahuila, dice que los soldados arrestaron a José López Hernández que atravesaba la población con dos maletas en que llevaba 2.000 cartuchos de rifle, destinados a los rebeldes.

En Parral, los bandidos atacaron dos autos, haciendo un muerto y un herido.

NADA DECIDIERON SOBRE LA RETIRADA DEL SINDICATO MINERO, DE LA CONFEDERACION MEXICANA DE TRABAJADORES

MEXICO, D. F., junio 3. (AP).—Esta noche terminó una reunión de la «Confederación Mexicana de Trabajadores», sin haber llegado a una resolución, en cuanto al tema objeto de ella, o sea, el considerar la retirada del Sindicato de Minas. El Secretario General de la CMT, Vicente Lombardo Toledano, había prometido responder hoy a las acusaciones del sindicato, de que la organización referida no es una entidad de resistencia obrera, puesto que persigue ahora finalidades políticas, con lo cual muestra falta de «responsabilidad en la conducta de los negocios del proletariado mexicano».

El Sindicato de Minas cuenta con 65.000 miembros, lo cual lo convierte en el grerio industrial más poderoso del país. La decisión de retirada se había tomado como consecuencia de que la CMT decretase un paro de media hora, en dos veces, el 18 de junio, para protestar contra la intervención del gobierno en la huelga de ferrocarril.

CINCO MIL HEBREOS HUYEN DE UN PUEBLO DE POLONIA

VARSOVIA, junio 3. AP.—Se teme que en Mins de Mazovia, donde estallaron recios desórdenes antisemíticos, se reanudaen los disturbios, por lo cual han huído de esa población, refugiándose aquí 5,000 hebreos.

ESTAN INVESTIGANDO LAS ACTIVIDADES DE LA LEGION BLANCA EN LOS ANGELES

LOS ANGELES, junio 3. (AP).—La policía está tratando de conocer si son verdaderas las acusaciones formuladas por William Haines, exactor de cine, y su amigo, Jimmy Shield, de que fueron objeto de agresiones de la llamada «Legión Blanca», debido a falsos cargos que contra ellos se emitieran. Según parece, unos desconocidos los maniataron y apalearon, obligándoles a marcharse del pueblo en que se encontraban.

UN PROFESOR ALEMAN FUE MUERTO POR UN LADRON

HANKON, junio 3. (AP).—El Consulado alemán expone que sus investigaciones sobre la muerte del doctor Dillenz, en Kaifeng, demuestran que el referido profesor universitario, fué asesinado por un ladrón, en las calles de la ciudad.

Hacen esfuerzos para salvar a Day de ser ejecutado

Ante el Jurado, en el que figuraban mujeres hizo un relato de todo lo ocurrido

JOLIET, Illinois, junio 3. (AP).—El abogado defensor de James Day, procesado por la muerte de Loeb en el cuarto de baño de la prisión, hizo hoy grandes esfuerzos con el fin de salvarle de la silla eléctrica.

Sin perder la serenidad, el procesado, que tiene 21 años de edad, refirió ante el jurado, en el que figuran algunas mujeres, lo que había ocurrido en el cuarto de baño.

«¿Por qué mató usted a Loeb?» le preguntó el abogado Harold Levy.

«No me quedaba más remedio que hacerlo, porque sino Loeb me hubiera dado muerte a mí», replicó el procesado.

«Cuando usted vió a Loeb con la navaja de afeitar en la mano creyó usted qué estaba dispuesto a darle muerte?» fué otra de las preguntas del abogado.

Una referencia a la víctima de Loeb y Natman Leopold en el sensacional crimen de 1924, motivó objeciones de parte de los fiscales Walter O. Herchbach y Charles M. Keown.

Day, que cumple una condena de uno a diez años en la prisión de Stateville por robo, dijo que conoció a Loeb en septiembre de 1934. Loeb le prometió conseguirle uno de los cursos por correspondencia que se dan en la prisión, hizo que lo trasladaran al pabellón donde se hallaba internado Loeb y le ofreció trabajo.

Se hacen preparativos para reunir el Consejo de la Liga de Naciones el día 21 a petición de la Argentina

Llama la atención la presencia del Negús en Londres, toda vez que se cree que la Gran Bretaña se empeñará en darle su reconocimiento como al único soberano del Estado etíope

GINEBRA, junio 3 (AP)—. Se hizo público hoy que posiblemente se reúna a petición de la Sociedad de las Naciones el Consejo de esa corporación el día 21, congregándose la Asamblea, a petición de la República Argentina, el 22 con el fin de examinar nuevamente el litigio entre Italia y Abisinia. La reunión no ha sido convocada todavía de un modo oficial, pero se han hecho ya los preparativos para ella. Todavía no se sabe si la Asamblea decidirá mantener los sanciones o revocarlas, porque todavía no se ha salido del desconcierto que han producido tanto la actitud de Italia como las condiciones generales en que las grandes potencias vienen obrando.

Lo que más poderosamente llama la atención ahora es la presencia del Emperador depuesto, Hailé Selassié, en Londres, porque existe el criterio de que la Gran Bretaña se empeñará en reconocerle como único soberano del estado etíope.

A Mussolini no le ha agradado en lo más mínimo la conducta que ha seguido en esta cuestión la República Argentina y menos el curso que ha dado a su petición el Consejo por lo cual ha procedido a retirar la delegación italiana de la Conferencia Internacional del Trabajo, reunida en esta ciudad. La conferencia nada tenía que ver con la cuestión etiope, aunque se juzga que Mussolini, con ese acto, ha querido significar de un modo expreso que no cooperará con la Sociedad de las Naciones de ninguna manera, mientras se mantengan las sanciones.

Se desconoce si los delegados de Italia intervendrán en los debates de la Comisión de Mandatos, que se reunirá nuevamente el lunes, para tomar en consideración el problema de Palestina.

ES RIDICULA UNA AFIRMACION BRITANICA

WASHINGTON, junio 3. (AP).—El secretario de Estado, Hull, manifestó que el vocablo empleado por el gobierno argetino, diciendo que es «ridícula» la afirmación hecha por un periódico de Londres de que los Estados Unidos han solicitado del Gobierno de Buenos Aires que demandase de la Sociedad de las Naciones una reunión para tratar de la cuestión abisinia, merece también el mismo calificativo de los Estados Unidos, con la cual dase por terminado el incidente.

Reducirán el pago de compensaciones según la cantidad

La Comisión de Hacienda del Senado aprobó ayer la recomendación de Roosevelt

WASHINGTON, junio 3. (AP.)—La Comisión de Hacienda del Senado aprobó hoy la recomendación del Presidente Roosevelt de reducir los pagos por compensaciones a beneficio de las grandes empresas agrícolas, por los barbechamientos, que la ley dispone, creyéndose que existe la disposición a reducir en el 50 por ciento todos los pagos superiores a $10,000, aunque se ha manifestado una tendencia primera a reducir sólo los superiores a $51,000. La consignación presupuestal para el pago de las compensaciones se ha reducido de $30.000,000 a $20.000,000, a las fábricas de azúcar.

Se ha aprobado también la escala de pagos recomendada por el Secretario de Agricultura, Wallace. La proposición del Senador O-Mahoney indica que los pagos de $2,000 a $3,000 se reducirán en un uno ciento y los superiores a $51,000 la mitad.

El pleito políti austriaco está manos de Mussol

Austria está temerosa de perder el comercio ital que es hoy muy import

VIENA, junio 3. (AP)—. Los cionarios del Heimwehr, ejército vado del Príncipe Ernet Rudiger Starhemberg, decían esta noche su jefe probablemente seguirá al ciller Kurt von Schuscuigg a lia dentro de algunos días para parte en importante negociac políticas.

El Canciller, que fué a Italia conferenciará mañana con el Pr Ministro Mussolini en Florencia

Una de las informaciones pu das en esta capital dice que el intentará hacer la paz entre las facciones más poderosas de Au la que sigue al canciller Schusc quien recientemente arrojó del bierno al Príncipe Starrhember el ejército privado del Príncipe ha sido declarado ilegal por Sc chnigg.

En los círculos diplomáticos se cede crédito a la posibilidad de las recientes diferencias políticas tre ambos jefes queden zanjada Italia.

Austria teme perder el comercio Italia

VIENA, junio 3.— (AP)— Los cionarios del Departamento de mercio que hacen gestiones con fin de que se de por Italia un preferente a los países no sanci tas, temen que este país rec un golpe rudísimo en el caso de Austria no fuera excluda de las veras restricciones que impondr Gobierno italiano a las importaci a partir del día primero de

Con motivo de las sanciones decretó la Liga contra Italia, Austria se negó a aplicar al país Mussolini, Italia se ha convertid uno de los mejores clientes de tria.

Sólo las compras del mes de ascendieron a tres millones de p

M.E.C.D. 2016

SUPLEMENTO DIARIO EN ROTOGRABADO

DIARIO DE LA MARINA

ACTUALIDAD NACIONAL E INTERNACIONAL

LA HABANA, JUEVES, 4 DE JUNIO DE 1936

EL «NORMANDIE», de la Trasatlántica Francesa, sólo siete mil y pico de toneladas menor que el «Queen Mary», cuyo viaje inaugural le permite conservar el record de velocidad en la travesía de Francia a New York. Nuestra foto corresponde a su primera llegada a la ciudad americana (Foto Wide)

LLEGO AYER a New York, en su viaje inaugural, el gigantesco «Queen Mary», buque inglés de 80.000 toneladas. El enorme trasatlántico empleó 38 minutos más en su travesía que el «Normandie»—de 73.000 toneladas—, de la Trasatlántico Francesa. Aquí aparece en los momentos que cruzaba por el Hudson River. El tiempo exacto empleado, en su viaje de Francia a New York, ha sido cuatro días, doce horas y veinte minutos (Foto Wide)

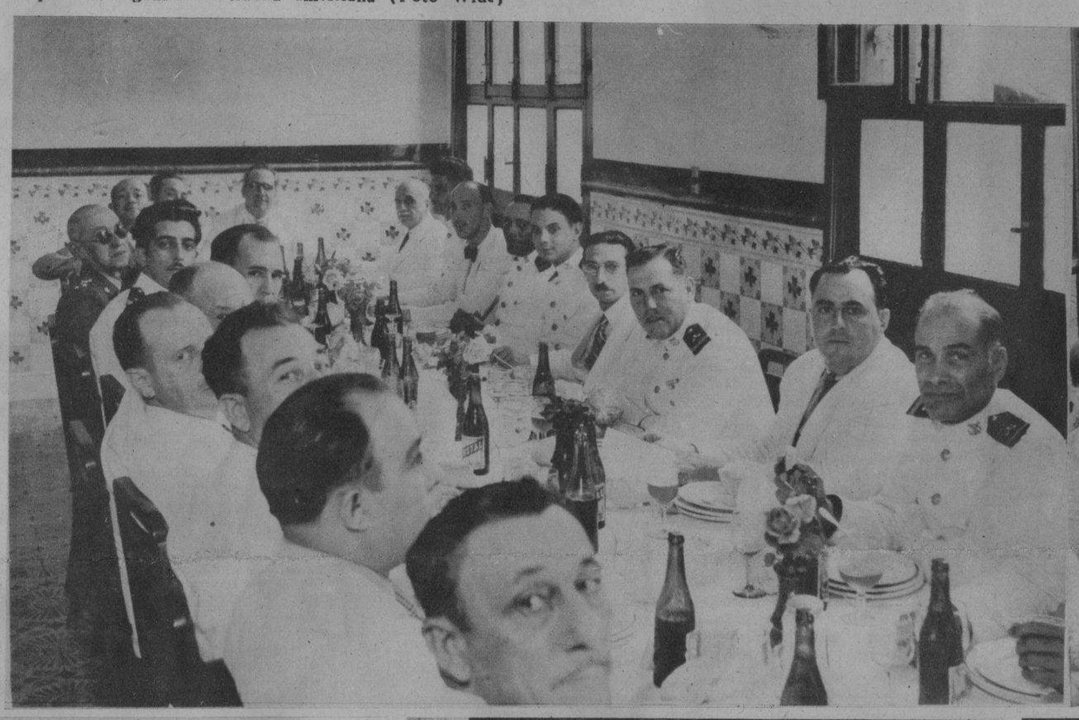

ESTA COMPOSICION fotográfica muestra el aspecto general del almuerzo ofrecido por el nuevo jefe del Distrito Naval «Hernández Ruda», comandante Miguel A. Pérez, en el hotel San Carlos de Cienfuegos, en el que aparecen el anfitrión junto al Obispo Monseñor E. Martínez Dalmau, el Alcalde Dr. Armando Aguilar; los Presidentes de la Cámara Municipal; de Comercio; autoridades militares y civiles; y distinguidos miembros de la sociedad cienfueguera (Foto D. M.)

RINDIENDO un fervoroso homenaje a su memoria—con motivo del décimoséptimo aniversario de su muerte—por sus hijos, nietos y numerosos amigos, ayer fué visitado el panteón donde reposan eternamente los restos del que fuera esclarecido periodista y modelo de caballeros, don Nicolás Rivero y Muñiz. Nuestra foto ofrece un detalle del interior del monumento ejecutado por el escultor español Moisés de Huerta, y las numerosas ofrendas florales depositadas con tal motivo (F. D. M.)

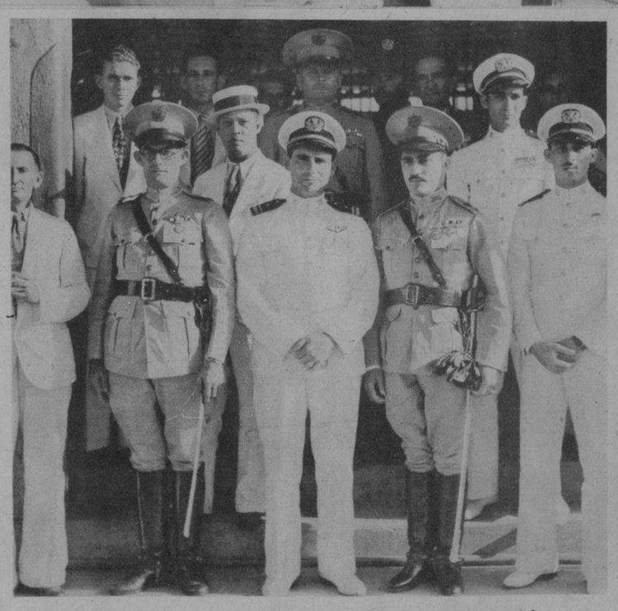

EL TENIENTE Menéndez, acompañado de jefes del Ejército y de la Marina, después de una visita a la Cárcel de Cienfuegos, cuyo Alcaide le ofreció un cocktail de honor (Foto D. M.)

MOMENTO en que el Alcalde de Cienfuegos, Dr. Armando Aguilar, muestra al pueblo la artística medalla de oro, que impuso al glorioso aviador teniente Menéndez. Aparecen en la plataforma el comandante Miguel A. González, jefe del Distrito Naval; el Presidente del Ayuntamiento, señor Rafael Martínez, que sostiene el pergamino declarando Hijo Predilecto de la ciudad al teniente Menéndez; la concejal señora Martínez de Valladares, y otros (Foto D. M.)

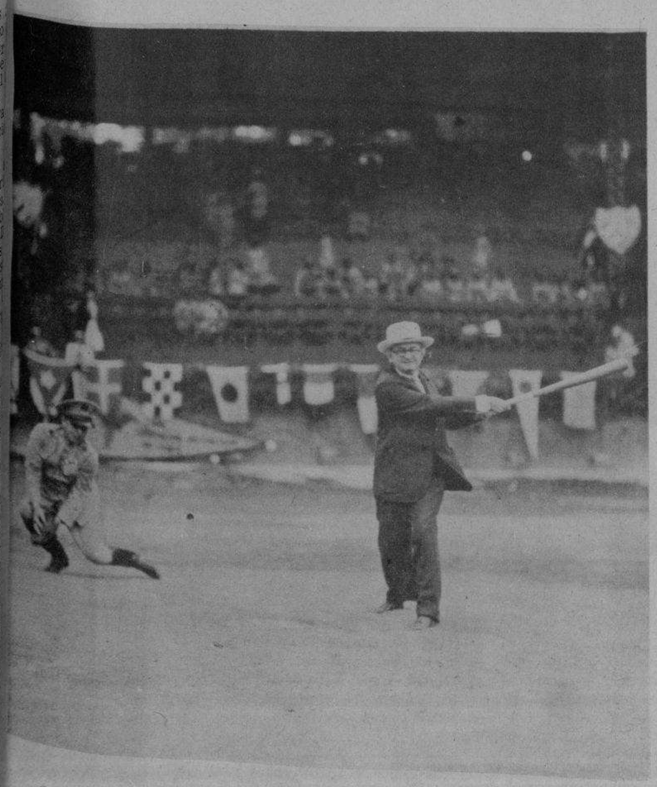

AYER POR LA TARDE se inauguró en La Tropical el campeonato de base ball de las fuerzas armadas, compitiendo los teams del Sexto Regimiento con el Séptimo y los de la Marina con el equipo del Quinto Regimiento. En una foto se ve a don Julio Blanco Herrera bateando la primera bola, lanzada por el teniente coronel Galíndez; en el home, el coronel Tabernilla; EN OTRA FOTO: un detalle del desfile, para dar comienzo al juego; y por último: momento en que el teniente coronel Galíndez izaba la bandera nacional (Fotos D. M.)

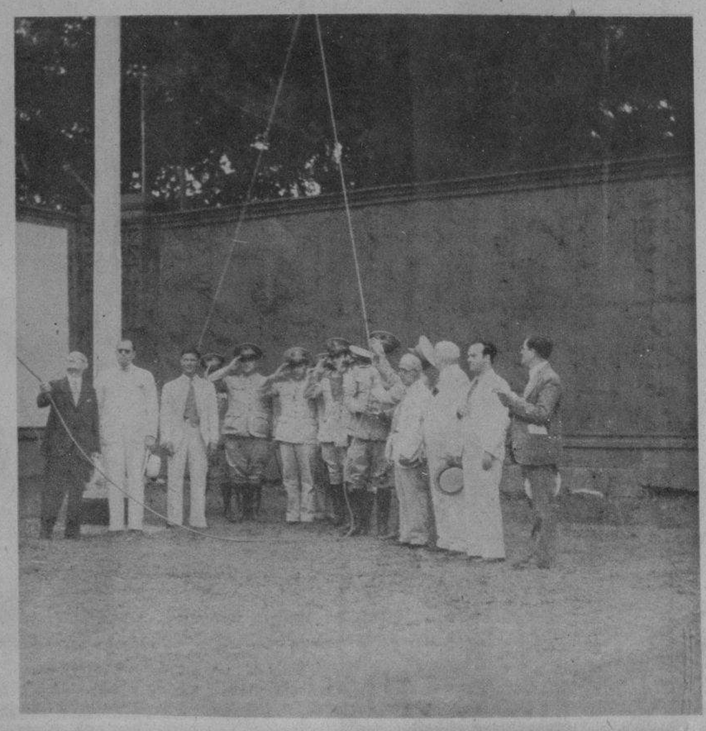

M.E.C.D. 2016

¿Por qué le gusta *a la dama activa?*

Es fácil comprender porqué a las damas que llevan una vida activa les gusta Mum. Porque pueden aplicarlo en un instante.

Basta medio minuto para evitar *todo el día* el olor desagradable del sudor, con esta deliciosa e instantanea crema desodorante.

Aplíquese un poquito de Mum debajo de cada brazo y póngase el traje enseguida, pues Mum es inofensivo para la ropa. Además es refrescante para la piel y puede aplicarse inmediatamente después de rasurarse debajo de los brazos.

Mum destruye todo vestigio del olor del sudor, pero no impide la transpiración normal. Por eso a las damas inteligentes y activas les gusta Mum—el desodorante de aplicación rápida y efecto seguro.

6M-11

MUM
QUITA EL OLOR DEL SUDOR

R. A. OLAZARRA
Carlos III 12, Habana.
Acompaño 2 cts. en sellos para un pocito de Mum.
Nombre .....
Dirección .....
Ciudad .....

GRUPO de asistentes al cocktail party que ofreció en el Habana Yacht Club el Ministro del Brasil Excmo. Sr. Carlos de Rostaing Lisboa en honor del Ministro del Uruguay Exmo. Sr. Marqués Castro y de su esposa. Además de los mencionados aparecen las señoras Sánchez Agramonte de Longa, Brito de Menocal, Martorena de Luti, Martínez Pedro de Menocal, Pons de Izquierdo, Nadal de Menocal, señoritas Bravo, Senior, Olavarria Sr. Guillermo Aguilera y nuestro compañero Luis de Posada, Cronista Social del DIARIO (Foto D. M.)

MOMENTO en que la orquesta coral Rafols de Camagüey interpretaba, en el teatro Principal de esa ciudad, la noche de su audición de la serie de divulgación musical, las obras del folklore cubano, de autores tan afamados como los maestros Cervantes, Roig y Lecuona (Foto D. M.)

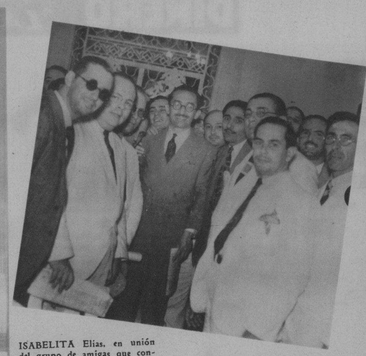

ISABELITA Elías, en unión del grupo de amigas que concurrieron al ponche que les fué ofrecido con motivo de la inauguración del nuevo estudio dedicado por la exquisita artista a los virtuosos del canto (Foto D. M.)

UN GRUPO de amigos del doctor Mañach que le dieron la bienvenida a su llegada del Norte, el pasado martes (Foto D. M.)

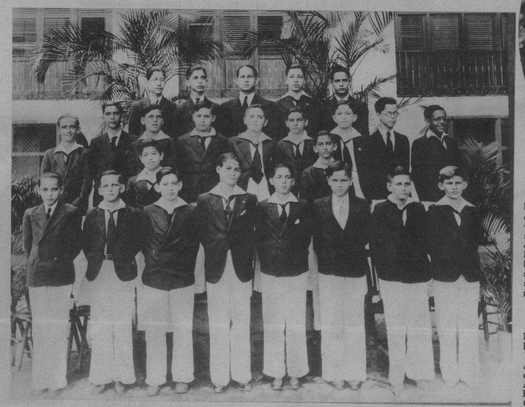

EN LA FOTO aparece la máquina rifada por el Colegio «María Auxiliadora», para recaudar fondos para su caja de beneficencia, y la señorita Margot Simón, poseedora del boleto premiado en el aludido sorteo. Aparecen también las muchachas que más se distinguieron en la venta de los boletos (Foto D. M.)

GRUPO de alumnos y familiares a la salida de la fiesta llevada a cabo por la Congregación en el Colegio de Belén, recientemente (F. D. M.)

GRUPO de niños y niñas en los salones del Casino Español de Cienfuegos, con motivo del baile infantil celebrado hace poco (Foto D. M.)

DIRECTIVA de la Ass. de Empleados de las Rutas 16, 17 y 18 de los Omnibus Aliados, reunidos con motivo del banquete que brindaron al Administrador Sr. Fortunio Fernández, en la terraza del Cerro Moderno (F. Donato)

SECCION «A» de los alumnos de preparatoria superior del Colegio de Monserrat, de Cienfuegos, con motivo de las fiestas patrias pasadas (F. D.)

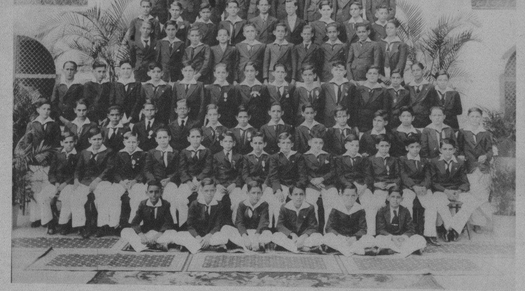

GRUPO de alumnos de enseñanza superior preparatoria del Colegio de los P. P. Jesuítas de la ciudad de Cienfuegos, plantel en cuyas aulas cursó sus estudios el actual Presidente de la República Dr. M. M. Gómez (Foto D. M.)

Realce la belleza de su cabello

La *Legítima Agua de Violetas de Crusellas* aumenta los atractivos femeninos, realzando la belleza del cabello, porque lo ondula y suaviza, impregnándolo de un perfume agradable y seductor.

Exija siempre la *Legítima Agua de Violetas de Crusellas.*

El Patronato de Turismo de Guanabacoa, por acuerdo de su Junta de Patronos, ha nombrado

MIEMBRO DE HONOR

del mismo, al señor **JORGE LUIS ECHARTE** Secretario de Obras Públicas de la Rep. de Cuba.

Guillermo Martínez Presidente — Jorge L. Echarte Tesorero — Secretario

Guanabacoa, Mayo 8 de MCMXXXV

BANQUETE homenaje al Sr. Jesús C. Portela, en los Jardines de La Polar, el domingo pasado, con motivo de su próximo viaje a España y su magnífica actuación como Presidente de la Primera Asruvación de Víveres de la Habana (Foto D. M.)

TITULO de Miembro de Honor del Patronato de Turismo de Guanabacoa al Sr. Ingeniero Jorge Luis Echarte, que le fué entregado recientemente (Foto D. M.)

EN EL ALTAR Mayor del Colegio de Belén aparece la directiva de la Congregación, con motivo de la fiesta celebrada en aquel centro recientemente (Foto D. M.)

LA SRA. MARY Mc Carthy de Gómez Cueto, que dió recientemente un recital de bellas composiciones italianas y cubanas en la Sociedad Italo Cubana de Cultura (F. D.)

SR. FERNANDO Sagebieri Aguilar, Cronista Social del DIARIO en Santiago de Cuba, que fué muy felicitado el 30 del próximo pasado mayo, día de su onomástico (Foto D. M.)

COMPETENCIAS femeninas intercolegiales. Team de la Casa de Beneficencia que a pesar de ser la primera vez que compite, dió buena demostración, recientemente (Foto D. M.)

INSTITUTO Edison, vencedor del Field Day organizado por la Asociación Atlética Femenina y efectuado el pasado domingo en la Beneficencia (Foto D. M.)

JOSEFINA Bonich y Dagmas Sánchez en «Las Muñecas de Lency», precioso número de conjunto en el programa de danzas que ofrece Pernán Flor en la Comedia mañana para presentar a sus alumnas (Foto D .M.)

M.E.C.D. 2016

Brilla más que el Sol. El más perfecto.
Distribuidor:
SAUL DIAZ. Monte 246, Habana.
PARA LAS UÑAS, ESMALTE
ROXY
Por Cinco Centavos en sellos mandamos muestra.
Colores Nos. 1. 2. 3 y 4

DINERO
Con garantía de joyas
"LA IDEAL
Neptuno e Industr

MONADITA Berndes, alumna de Fernán Flor, en una artística creación de Rogelio Dalmau, que lucirá en el Recital de Danza que se ejecutará mañana en la Comedia. Monadita bailará «La Rosa» con música del Vals de las Flores de Tschaikousky (Foto D. M.)

LA FOTO MUESTRA algunos de los magníficos autos que intervinieron—en número de 32—en las carreras de Indianapolis, disputándose el clásico anual —el vigésimo cuarto—, de los cuales sólo 10 completaron la distancia
(Foto Wide World)

UNA DE LAS Muñecas de Lency (música de Lecuona), que bailarán en el recital de presentación de las alumnas de Fernán Flor, en la Comedia, mañana, es la monísima Rosita Blanco Herrera, hija de nuestros setimados amigos Rosa Clavería y Julio Blanco Herrera (Foto D. M.)

LA CULTA y notable conferencista Leonor Barraqué, fué recibida con gran entusiasmo por las profesoras y alumnas de la Escuela del Hogar, de Cienfuegos (Foto D. M.)

LUIS MEYER (derecha), de California, vencedor de la carrera anual de las 500 millas celebrada en Indianapolis. Meyer hizo un average de 109.069 millas por hora antes del record realizado, que se estima en una media de 166.000. Meyer ha triunfado ya en 1928 y 1933 y es el único driver que conquista el premio por tercera vez. Aparece cuando se dirigía por radio a los fanáticos
(Foto Wide World)

EN BALTIMORE falleció el pasado 27 de mayo, la virtuoas dama Alicia López Aldama de Godoy, esposa de nuestro buen amigo Sr. Raúl Godoy. Sus restos llegaron a la Habana ayer, recibiendo cristiana sepultura en el Cementerio de Colón, en cuya Capilla Central, como muestra nuestra foto, diféronse los últimos responsos por su alma. En la otra foto: el instante en que se procedía a sepultar sus restos
(Fotos D. M.)

PROCEDENTES de los Estados Unidos llegaron ayer a bordo del vapor «Florida», numerosos estudiantes cubanos que residían en el vecino país
(Foto D. M.)

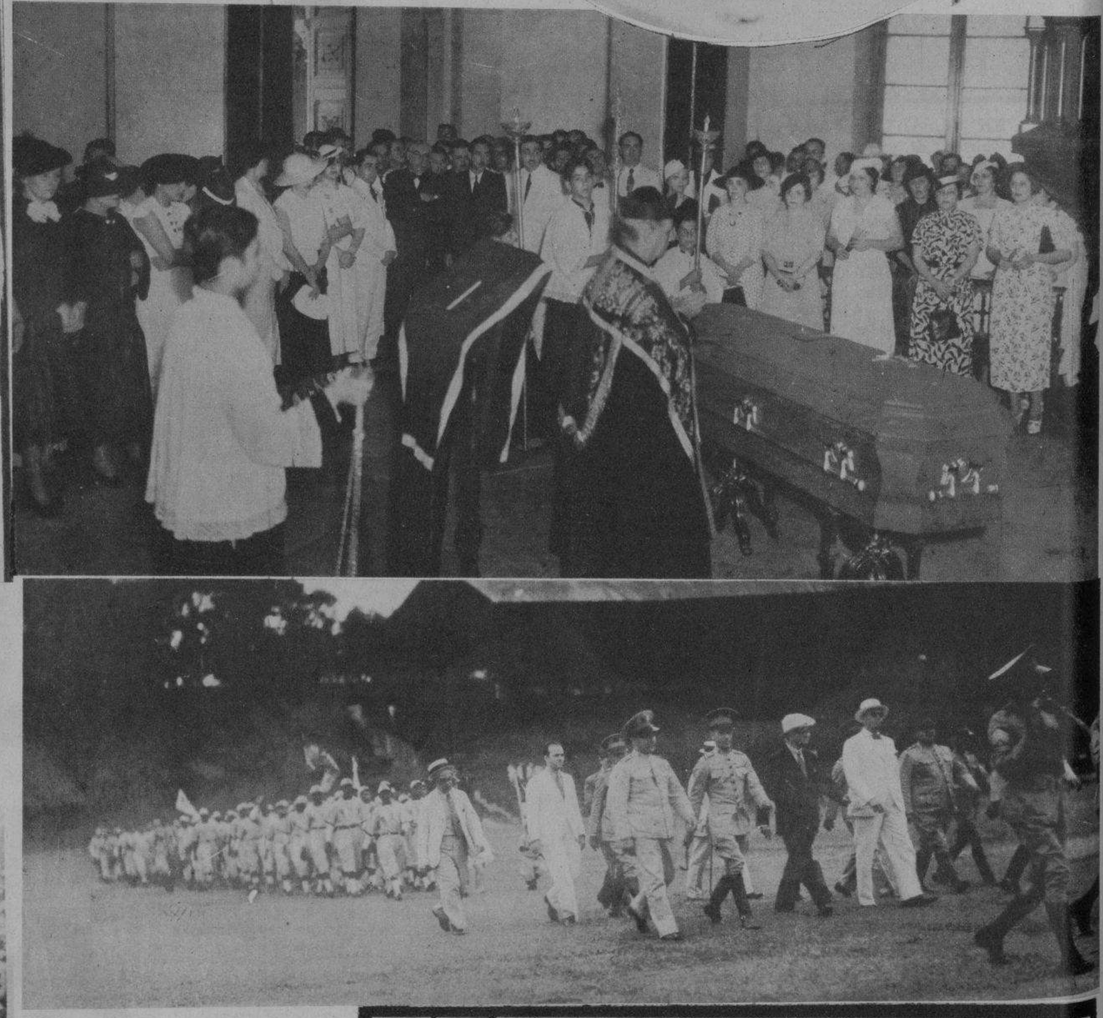

DON JULIO Blanco Herrera, los tenientes coroneles Galíndez, Benítez y coronel Tabernilla con varios altos oficiales, al frente de los Clubs, en el momento de iniciarse los encuentros que se llevaron a cabo entre los equipos del Ejército y la Marina, en el Campo de La Tropical, ayer (F D)

LOS JOVENES fascistas de la Libia italiana, visitaron recientemente Roma, donde el Duce los revistó. Momento en que enarbolando sus armas, saludaban a Mussolini (F W)

DRIL BLANCO
GARANTIZADO $100 LEGÍTIMO
Thos Taylor Sons
TRADE MARK
IMPORTADO POR SOBRINOS DE NAZÁBAL

¡¡EL SECRETO DE UN HERMOSO CABELLO!!
PEINARSE SIEMPRE CON
TONIFICA LA RAIZ DEL CABELLO
LA BELLE LATINE
DA BRILLO Y SEDOSIDAD. DESTRUYE LA CASPA.
EXIJA LA LEGITIMA

M.E.C.D. 2016

4 planas en rotograbado diarias.
2 suplementos comicos en colores a la semana.

DIARIO DE LA MARINA

SUPLEMENTO CÓMICO DE LOS JUEVES

Jueves 4 de Junio de 1936

Todo por $1.20 al mes entregado en su casa.

Sacachispas y Cia

¡MIRA, TIO GUILLE, EL PERRO QUE ACABO DE ENCONTRAR EN LA CALLE!!!... EL POBRECILLO CRUZABA LA CALLE COMO PERDIDO...

NO ESTA MAL EL PERRITO ESE, PEPE... PERO HUBIERA PREFERIDO UNO DE ESOS QUE HAY QUE PASEAR.ASI PODRIA SALIR YO...

PORQUE ENTONCES TU TIA ESTARIA SIEMPRE IMPORTUNANDOME PARA QUE SACARA AL ANIMALITO A TOMAR EL FRESCO... ¡YA ME ENTIENDES!

¿Y COMO SABES QUE EL PERRO SE EXTRAVIO?

EN EL COLLAR TIENE UNA PLACA DORADA QUE DICE QUE SE LLAMA "PLUTON" Y QUE SU DUEÑO ES DON MAGNIFICO PLUTOCRATA, AVENIDA PROSPERIDAD NUMERO 44

NO...NO PUEDES QUEDARTE CON EL PERRO SABIENDO DE QUIEN ES... SIN DUDA QUE SU DUEÑO ME DARA UNA GRAN PROPINA

¡BAH!

¡OIGA, AMIGO, NO SE ADMITEN PERROS EN EL TRANVIA!...

¿Y DE DONDE SACA QUE LLEVE YO UN PERRO? ¿EH?...

NO ME VA A HACER CREER QUE ESA COLA QUE LE SALE POR DETRAS SEA DE USTED MISMO...

TAXI!

SU MEDIDOR MARCA $1.35 Y SOLO LLEVO ENCIMA 85¢, MI APRECIABLE SEÑOR CHOFER... CREO DE MI DEBER INDICARSELO ASI CON FRANQUEZA...

EN TAL CASO, MI APRECIABLE SINVERGUENZA, MI DEBER ES DECIRLE QUE SE B A J E...

¡QUE NOCHECITA!... PERO YA SOLO NOS FALTAN COMO DOS KILOMETROS PARA LLEGAR A ESA AVENIDA DE LA PROSPERIDAD, AMIGO PLUTON... ¡Y ENTONCES!

¿QUE ANDA RONDANDO AQUI A ESTAS HORAS?...

¿NO VIVE AQUI DON MAGNIFICO PLUTOCRATA? ¡LO BUSCO!

AQUI VIVIA, PERO LA SEMANA PASADA SE MUDO A LA CALLE DEL OSO...

¡ALLI FUE DONDE MI SOBRINO ENCONTRO SU PERRO!

¿PARA QUE VINE YO AL MUNDO?...

ROSITA

...¡AH! DICE AQUI QUE "LA SEMANA PASADA SE REMATO EN NUEVA YORK UNA CARTA DE DON CRISTOBAL COLON EN $1250..." ¡QUE GANGA!!!...

337

NO SABIA YO QUE LAS CARTAS VIEJAS LLEGARAN A VENDERSE TAN CARAS COMO ESO

Paloma torcaz

JI, JI

OYE ESTO

¡JA, JA!

Pichón de mi vida

PAPA, NUESTROS VECINOS SON MUY TACAÑOS: FIGURATE QUE SOLO CONSEGUI QUE ME DIERAN 10 CENTAVOS POR EL PAQUETE DE LAS CARTAS QUE TENIA MAMA ATADAS CON UN LISTON COLOR DE ROSA, A PESAR DE QUE TIENEN MUCHOS AÑOS...

M.E.C.D. 2016

CURIOSIDADES

EL MIRLO ACUATICO

ES UN PAJARO DE LA REGION DE LAS MONTAÑAS ROCALLOSAS EN LOS ESTADOS UNIDOS Y SUS HABITOS DE VIDA NO TIENEN PARALELO EN EL MUNDO DE LAS AVES. AUNQUE PERTENECE A LA FAMILIA DE LOS TORDOS, BUSCA INSECTOS CON QUE ALIMENTARSE, PENETRANDO A LAS ESPUMOSAS AGUAS DE LAS CATARATAS, DONDE HACE SU NIDO

FRECUENTEMENTE SU NICO ESTA HECHO DE TAL MANERA, QUE EL PAJARO TIENE QUE PASAR A TRAVES DE UNA CASCADA DE AGUA, CADA VEZ QUE ENTRA A SU MORADA O QUE SALE DE ELLA

EL NIDO ESTÄ HECHO CASI TOTALMENTE DE MUSGO, QUE SE CONSERVA VERDE Y CON VIDA GRACIAS AL CONSTANTE ROCIO QUE RECIBE

EN VERANO, EL MIRLO ACUATICO SE ALIMENTA DETRAS DEL AGUA DE LAS CATARATAS

POR SU FORMA SE ASEMEJA MUCHO AL ABADEJO DE TAMAÑO GRANDE

CUANDO LLEGA EL INVIERNO Y SE CONGELAN LAS CORRIENTES DE AGUA, EL PAJARO VUELA A LOS LAGOS DE LAS MONTAÑAS Y SUELE HUNDIRSE DEBAJO DE LA CAPA DE HIELO PARA IR A ENCONTRAR SU ALIMENTO EN EL FONDO

TARAMBANA

¿QUIERE USTED DECIRME QUE NO ESTAMOS REALMENTE EN LA LUNA? ¡NO LO CREO!

ESTAN USTEDES EN EL PLANETARIO COSMICO, A UN KILOMETRO DE LA CASA DE USTED...

YO SOY AQUI EL CELADOR NOCTURNO...

¡ESTA ES UNA GRAN DECEPCION, MUCHACHOS! TOMAREMOS UN TAXIMETRO PARA REGRESAR A NUESTRO PUEBLO SIN PERDIDA DE TIEMPO...

YO NO SE COMO DAR LA NOTICIA A LA FAMILIA DE NUESTRO AMIGO EL COPETON... ¿QUE HARE?

SI NO HUBIERA SALTADO ESTARIA A SALVO... ¡Y NO LLEVABA EL POBRECITO NI SIQUIERA UN PARACAIDAS!!!...

¿ERES TU, COPETON?... CREIMOS QUE TE HABIAS MATADO CUANTO SALTASTE DE LA NAVE

CUANDO SALTE, EL BUQUE-COHETE ESTABA A NO MAS DE 3 METROS DE ALTURA SOBRE EL SUELO VIL...

¿COMO ES POSIBLE QUE HAYA ESTADO A SOLO 3 METROS? MI NAVE FUE PROYECTADA PARA NAVEGAR EN LA ESTRATOSFERA... ¡NO LO ENTIENDO!

¡VOY A EXPLICARLE LO QUE OCURRIO AQUI!

CUANDO CONSTRUYO SU NAVE, LA ANCLO PARA QUE NO SE LA ROBARAN... ¿ES ESTO VERDAD, O NO LO ES, PROFESOR?

SI, Y POR ESO EMPLEE ESAS GRUESAS CADENAS...

PUES BIEN, SE OLVIDO USTED DE QUITAR LAS ANCLAS, Y LAS CADENAS ESTUVIERON DETENIENDO A LA NAVE TODO EL TIEMPO QUE LOS COHETES ESTUVIERON HACIENDOLA VOLAR...

LA NAVE NO SE ELEVO SINO CUANDO SE ROMPIERON LAS CADENAS, Y YA ENTONCES LOS COHETES SE HABIAN GASTADO

CREO QUE TIENES RAZON, MUCHACHO... ¡MIREN ESTO!

LA UNICA RAZON POR LA QUE NOS DESPRENDIMOS DE LA TIERRA CONSISTE EN QUE ESTABA FLOJO UN TORNILLO

TIENE RAZON, AMIGO: HAY UN TORNILLO FLOJO, ¡PERO EN SU CABEZA!!!

M.E.C.D. 2016

ESTRELLITA

LOS VECINOS DE ENFRENTE -:-

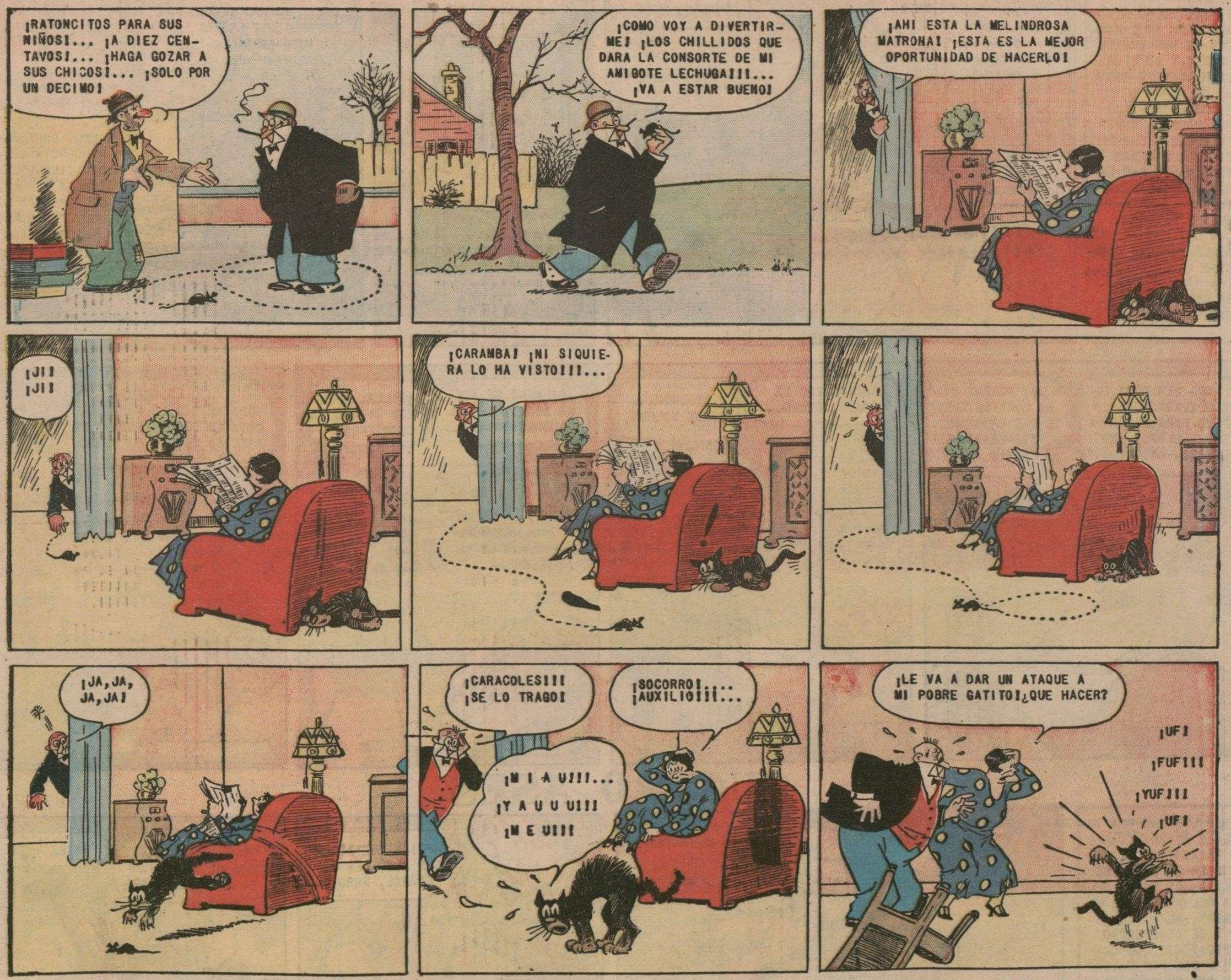

M.E.C.D. 2016

EL CAPITAN GAVILAN

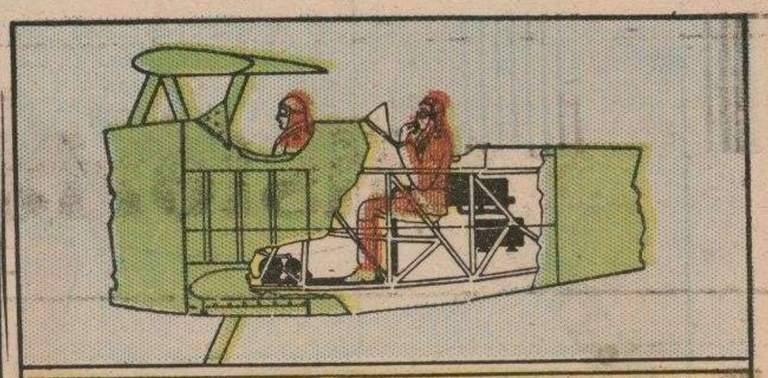

CORTE SECCIONAL DEL VOIGHT CONVERTIBLE, TIPO CORSARIO V-100, CON EQUIPO DE RADIO

PRETENDIENDO QUE SU MOTOR HABIA FALLADO, GAVILAN Y EL AGUILUCHO ATERRIZARON EN EL RANCHO EN QUE DANIEL DUARTE Y SU HIJA SE HALLAN EN PODER DE UN GRUPO DE BANDIDOS ENCABEZADO POR VARGAS, QUIEN PREVIENE A SUS CAUTIVOS QUE SERAN ASESINADOS SIN LA MENOR VACILACION EN CASO DE QUE SE TRATEN DE COMUNICAR CON LOS AVIADORES QUE HAN LLEGADO A AQUEL RANCHO TAN INOPORTUNA COMO INESPERADAMENTE...

CUATRO ASES

YENDO LARRY A UNA MUERTE SEGURA CUANDO SU PARACAIDAS SE ENREDO EN EL AVION DE RONALD, SE COGIO DEL ALA DEL AEROPLANO DE ERNEST, AL PASAR ESTE Y SE DESPRENDIO RAPIDAMENTE LAS CORREAS DEL PARACAIDAS SIN QUE EL PUBLICO PUDIERA DARSE CUENTA DE LA SANGRE FRIA QUE NECESITABA TAL MANIOBRA...

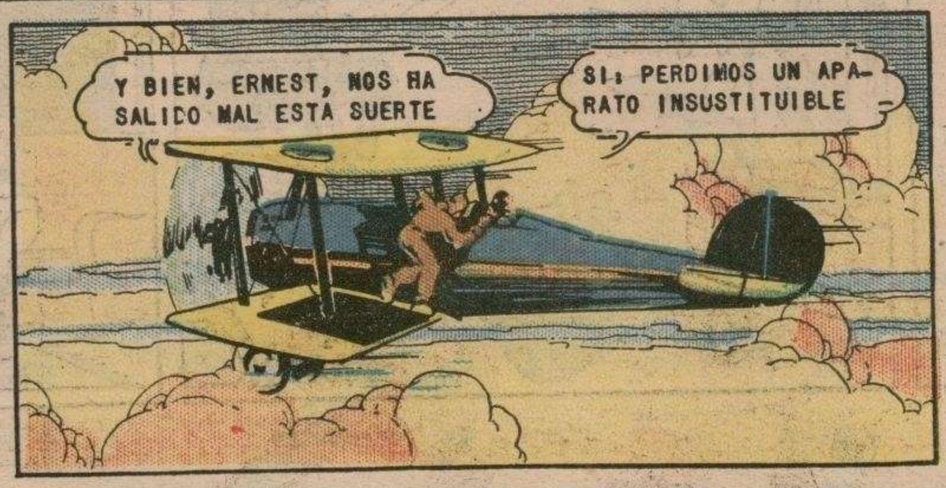

M.E.C.D. 2016

Historia de la Civilización

LA GUERRA BOER - PARTE III

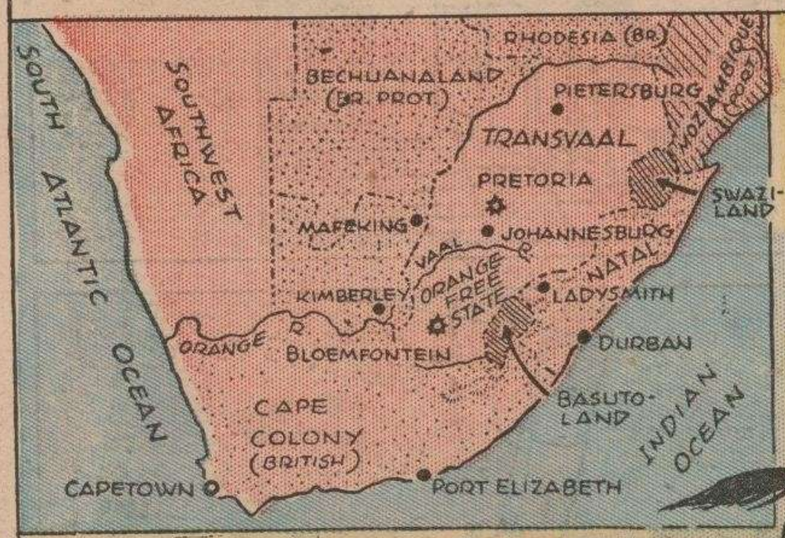

LA AGLOMERACION DE TROPAS INGLESAS EN LA FRONTERA DEL TRANSVAAL, EN 1899 EXCITO A LOS BOEROS A LA LUCHA Y EL 11 DE OCTUBRE EL PRESIDENTE KRUGER ENVIO UN ULTIMATUN AL GOBIERNO INGLES, QUE FUE CONSIDERADO EN LONDRES COMO DECLARACION DE GUERRA

EL ESTADO LIBRE DE ORANGE SE PUSO INMEDIATAMENTE DEL LADO DEL TRANSVAAL, Y LAS DOS PEQUEÑAS REPUBLICAS BOERAS, DESAFIARON CON GRAN OSADIA AL PODERIO DEL IMPERIO BRITANICO... LOS BOEROS ASUMIERON LA INICIATIVA, INVADIENDO EL NATAL...

LAS TROPAS INGLESAS EN LAS FRONTERAS DE LAS REPUBLICAS BOERAS FUERON OBLIGADAS A REPLEGARSE Y LOS DESCENDIENTES DE LOS COLONOS HOLANDESES PUSIERON SITIO A LAS CIUDADES DE KIMBERLEY, MAFEKING & LADYSMITH (Véase el Mapa)

LAS TRES PLAZAS SITIADAS SE SOSTUVIERON, Y LOS BOEROS LAS REBASARON EN SU AVANCE. LA PLAZA DE MAFEKING FUE DEFENDIDA VALIENTEMENTE POR SIR ROBERT BADEN-POWELL, QUIEN MAS TARDE FUE EL FUNDADOR DE LOS "BOY-SCOUTS", ORGANIZACION MUNDIAL

LAS COLUMNAS INGLESAS QUE IBAN A AUXILIAR A LOS SITIADOS FUERON RECHAZADAS EN COLENSO, MAGERSFONTEIN Y STORMBERG. INGLATERRA REUNIO EN SUDAFRICA UN EJERCITO DE 250,000 HOMBRES PARA COMBATIR A LOS 95,000 BOEROS SOBRE LAS ARMAS

TOMA DE CAÑONES INGLESES EN COLENSO

DESPUES DE UNA LUCHA MUY ENCARNIZADA, LAS TROPAS INGLESAS SE ABRIERON AL FIN PASO HASTA LAS CIUDADES SITIADAS DE KIMBERLEY Y LADYSMITH, BAJO LAS ORDENES DE LOS GENERALES BULLER Y FRENCH EN FEBRERO DE 1900, PERO MAFEKING NO FUE SOCORRIDA SINO HASTA EL 18 DE MAYO...(Continuará)

¿LO CREERIA USTED?...

SEPTIEMBRE, EL NOVENO MES DEL AÑO, TOMA SU NOMBRE DE LA PALABRA LATINA "SEPTEM", QUE SIGNIFICA SIETE. ESO SE DEBIO A QUE EN EL ANTIGUO CALENDARIO ROMANO, ANTES DE LA REVISION QUE LE HIZO JULIO CESAR, SEPTIEMBRE ERA EN EFECTO EL SEPTIMO MES DEL AÑO... TODOS LOS CALENDARIOS ACTUALES TIENEN CONEXIONES CON EL DE LOS ANTIGUOS ROMANOS...

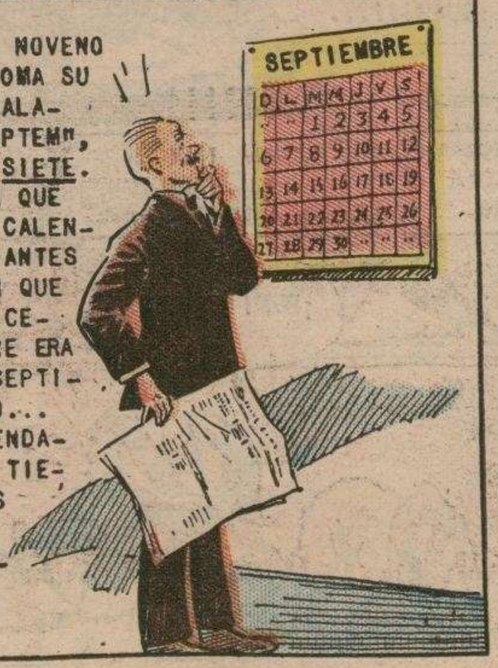

TANTO EL PUNTO MAS ELEVADO COMO EL MAS BAJO DE LOS ESTADOS UNIDOS, SE HALLAN EN EL TERRITORIO DEL ESTADO DE CALIFORNIA, ESTANDO A UNA DISTANCIA DE SOLO 86 MILLAS EL UNO DEL OTRO...

EL MONTE WHITNEY, TIENE UNA ALTURA DE 14,501 PIES SOBRE EL NIVEL DEL MAR, Y EL VALLE DE LA MUERTE ESTA A 276 PIES BAJO EL NIVEL DEL MAR

¿QUIEN NO HA OIDO HABLAR DE LA LUZ DE LA LUNA? SIN EMBARGO, ES ALGO QUE NO EXISTE... EN EFECTO, LA LUNA ES UNA ESFERA FRIA Y OSCURA QUE CARECE DE LUZ PROPIA, Y QUE SOLO DA EL REFLEJO DE LA LUZ SOLAR QUE RECIBE EN SUPERFICIE. ¡UNA IDEA POPULAR MAS QUE DESVANECE LA CIENCIA!...

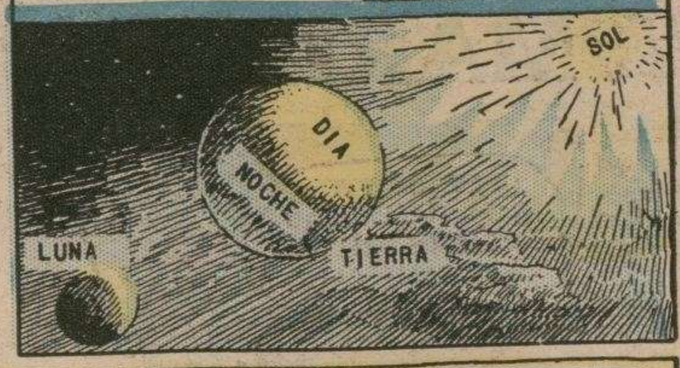

ESFUERZOS DE NUESTROS PEQUEÑOS ARTISTAS

MARINERITA DE COLOR

¡SI TE PICA, RASCATE!!!

PROCEDIMIENTO PELIGROSO PARA CORTARSE LOS CALLOS

¡PARA EQUILIBRISTA, ESTE SERVIDOR DE USTEDES!!!

M.E.C.D. 2016

PILLUELOS

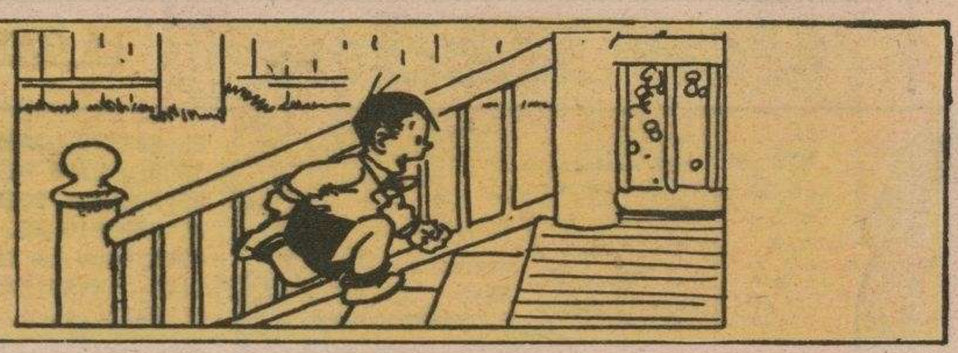

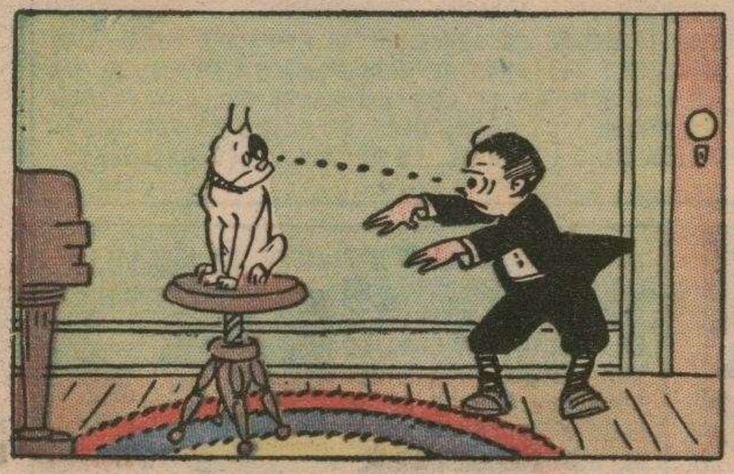

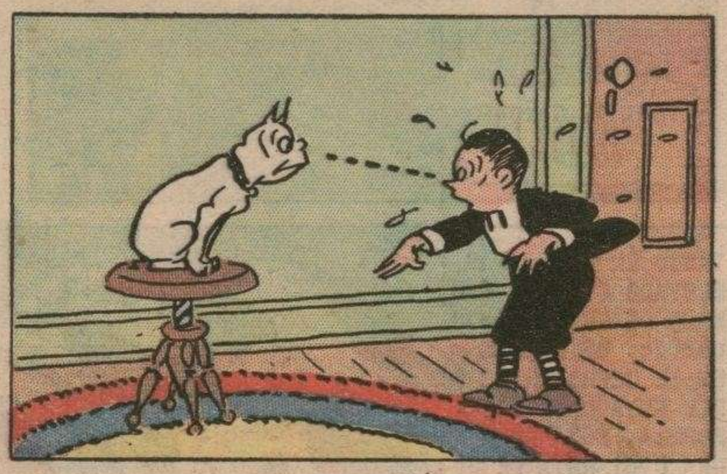

MARIPEPA

M.E.C.D. 2016

Rogelio el Conquistador

EN EL SIGLO XXV

EN MURA, LA MISTERIOSA LUNA DE NEPTUNO, BUDDY Y ALURA ENCONTRARON UNA RAZA QUE VIVIA SOLO PARA PELEAR Y CUYOS JEFES RECIBIAN EL TITULO DE "KALONES". BUDDY SE VIO OBLIGADO A BATIRSE CON UNO DE ESOS KALONES, LLAMADO ABDU, Y DESPUES DE DERROTARLO SE VIO A SU VEZ CONVERTIDO EN UN KALON, QUE SEGUN EL CODIGO DE LA ORDEN DEBIA VIAJAR POR TODO EL GLOBO MURANO PARA BATIRSE CON CUANTOS LE RETARAN A SINGULAR COMBATE...

BUDDY Y ALURA EMPRENDIERON EL VIAJE EN UN TRINEO AEREO

¡ME SIENTO MUY RARO CON ESTOS ARREOS MURANOS! ¿TE PAREZCO MUY RIDICULO ASI ATAVIADO, ALURA?

BIEN SABES, BUDDY, QUE DE NINGUN MODO ME PARECES RIDICULO, MIENTRAS VIVAS... Y ESO ES LO QUE ALARMA JUSTAMENTE...¿CUANTO TIEMPO PODRAS SALIR VIVO DE LOS DESAFIOS DE LOS TERRIBLES Y SANGUINARIOS MURANOS?...

EN MEDIO DE INMENSO DESIERTO, VIERON...

¡VEO EN EFECTO, ALURA, QUE SI SE LE DEJA EN ESTOS PARAJES SIN AYUDA, EQUIVALE A CONDENARLO A UNA MUERTE INEVITABLE!

¡AQUEL DESDICHADO SE HAYA A PUNTO DE AGOTAR SUS FUERZAS! ¡AUXILIEMOSLO, BUDDY! ¡VAMOS!

DESCENDIERON JUNTO AL HOMBRE...

¡VAMOS, SI ES ABDU!!!... ¿A DONDE VAS? TE LLEVAREMOS CON NOSOTROS

¡ABDU! ¿PERDISTE TU TRINEO O QUE TE HA PASADO? ¡HABLA!

¡TODO LO PERDI DESDE QUE ME VENCISTE! ¿NO SABES QUE LA CONDICION DE UN KALON YA VENCIDO ES PEOR QUE LA DE ESCLAVO?... HASTA QUE OTRO KALON ME RETE. ¿PERO QUIEN LO HARA?

SI ES UN FAVOR, ABDU, YO LO HARE, PERO ESO SOLO HASTA DESPUES...

¡EN TAL CASO SERE TU ESCLAVO!!! ¡TE SERVIRE LEALMENTE HASTA ENTONCES! ¡YA TENGO UNA ESPERANZA!

PROSIGUIERON EL VIAJE...

¡ES NUESTRA PRIMERA ESCALA DEL VIAJE!

ADELANTE SE HALLA QUOR. ¡ALLA!

EN QUOR OCUPO BUDDY LA PIEDRA DE LOS DESAFIOS...

¿SE ATREVE A DESAFIARME ALGUNO DE USTEDES? ¿NO?

¡YO, FARBIR, TE RETO A DUELO EN COMBATE AEREO Y CON TODAS LAS ARMAS!!!...

MIRA, ABDU, EL TAMAÑO DE ESE HOMBRE. VA A ANIQUILAR A BUDDY

PERO, AUN ASI, SU FIN SERA MUY GLORIOSO... ¡EN PLENA LUCHA!

FARBIR SE APRESTA

TOMA, KALON, TU PISTOLA DE LLAMAS... ¡LISTA!

¡Y TU ESPADA Y TU ESCUDO!!! ¡FLAMANTES!

¡QUE SE INSPECCIONE A MI CORCEL AEREO MUY BIEN!

BUDDY SE PREPARA...

¿COMO? ¿SIN CORCEL AEREO? ¡NO!

ME LAS ARREGLARE MEJOR CON MI CINTURON DE VOLAR, ABDU... ALURA, DAME MI EQUIPO DE COMBATE... SE ACERCA YA LA HORA...

¡AQUI LO TIENES, BUDDY!

FARBIR SE LANZO CON RUIDO...

ES OTRA VICTORIA SEGURA PARA FARBIR... ¡NO CABE DUDA!!!

SI, REDUCIRA A CENIZAS A ESE PEQUEÑO KALON... CASI SIENTO LASTIMA

¿DONDE SE ENCUENTRA ESE KALON, QUE NO LO VEO?...

BUDDY SE ELEVO PARA AGUARDAR LA ACOMETIDA DE FARBIR

¡AH, TIENE UNA PISTOLA FLAMIGERA! PERO LE AGUARDA LA SORPRESA MAXIMA DE SU VIDA

BASTA UN DISPARO DE LA PISTOLA...

PERDIDOS EN EL ESPACIO

LA RUINA VUELA HACIA EL PLANETA PLANO HEX, SEGUN SUS SABIOS, QUE CREEN QUE SE ACERCA UN METEORO. IGNORAN QUE SE TRATA DE NUESTRA NAVE-COHETE, QUE VA ARRASTRADA POR UNA ONDA CORTA PODEROSA.

ROGELIO

337

¡A LAS CUEVAS, A REFUGIARNOS!

¡SON DE UN ACERO DE 3 METROS!

¡ACABARA CON MIS APARATOS VALIOSISIMOS!

¡PARECE QUE VAMOS A LLEGAR, DOCTOR!!!...

NOS ACERCAMOS A UN MUNDO EXTRAÑISIMO, A MENOS QUE MIS OJOS ME ENGAÑEN!

¡SI!... VAMOS A CAER SOBRE UN PLANETA QUE NO ES ESFERICO, COMO LOS DEMAS CUERPOS CELESTES, SINO PLANO

¡MANES DE COLON, SALVADNOS!

M.E.C.D. 2016

IMAGINACIONES.

PEPINOS

LA FAMILIA DEL LIO

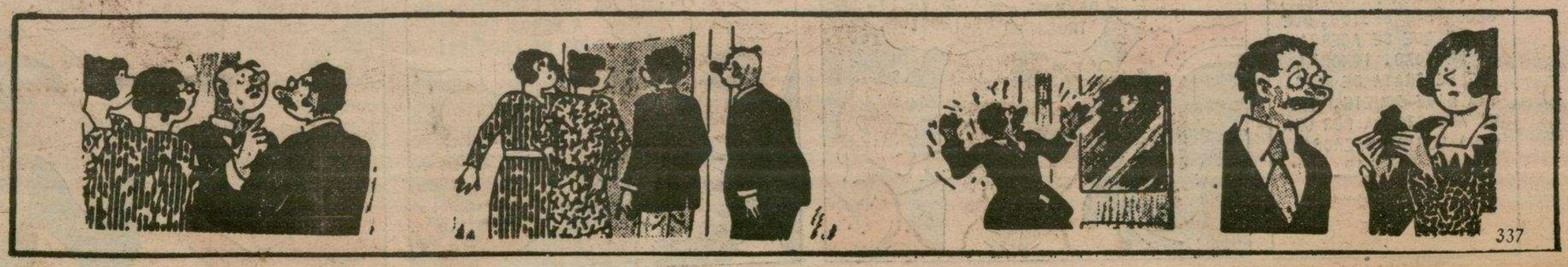

M.E.C.D. 2016