1ª SECCION 1

SERVICIO DE ASSOCIATED PRESS. Esta queda autorizada para usar nuestro servicio y noticias de información.

HILO DIRECTO CON NUEVA YORK

DIARIO DE LA MARINA

El DIARIO DE LA MARINA es el periódico más antiguo de Cuba. Fué fundado en el año mil ochocientos treinta y dos.

SERVICIOS ESPECIALES DE ESPAÑA

1ª SECCION 1

AÑO CIV.—NUM. 105 | ACOGIDO A LA FRANQUICIA POSTAL | LA HABANA, SABADO, 2 DE MAYO DE 1936.—SANTOS ANASTASIO Y FELIX | TIEMPO PARA HOY: BUENO. | PRECIO: 5 CENTAVOS

HEMEROTECA MADRID ENTRADA 22 MAY 1936

DETENIDO EL DR. LUIS OTEIZA EN RELACION CON LA MUERTE DEL SEÑOR O. SEIGLIE

INFORME DE LOS MIEMBROS DE LA SEC. DE INVESTIGACIONES DE LA POLICIA NACIONAL

Dice que lo tildaban de traidor porque a pesar de pertenecer al Frente Unico Revolucionario había aceptado un cargo en el Gobierno. No dicen los informantes dónde se le unió Martínez

El sargento Falcón, de la Sección de Investigaciones de la Policía Nacional, en cumplimiento de órdenes personales del coronel Pedraza, rindió ayer al Juez Especial doctor Fidel Vidal, amplio informe con relación a la muerte de los señores Octavio Seiglie Martínez y Agustín Martínez Domínguez, cuyos cadáveres fueron hallados en estado de incineración a las dos de la tarde del pasado martes, en la carretera del Wajay a Santiago de las Vegas, y cuya causa ha sido radicada por asesinato.

Aseguran los investigadores que han podido comprobar que el señor Seiglie fué chequeado por elementos que componen el Frente Unico Revolucionario que lo condenó a muerte por medio de un Tribunal Disciplinario por estimar que había traicionado la causa.

Hace constar el informe que son conocidos los procedimientos de esos tribunales disciplinarios, como ocurrió en el caso de José Luis—Chano—Penabaz, que fuera juzgado y al que se impuso la pena de muerte por los elementos de «La Joven Cuba», y en cuya ocasión, para despistar, dejaron próximo al lugar donde lo dieron por muerto, pues ya se sabe que el señor Penabaz logró salvar la vida, un revólver 45 y una botella de palmacristi, con el propósito de culpar del hecho al Ejército Constitucional.

El señor Seiglie, sigue diciendo el informe, fué calificado de traidor al aceptar un cargo de 250 pesos en la Secretaría de Comunicaciones y creerse que estaba identificado con las autoridades, a pesar de pertenecer al Frente Unico Revolucionario y por habérsele visto diariamente en constantes entrevistas en la Secretaría de Hacienda con el comandante Juan Govea, alto funcionario del Departamento.

También aparece que encontrándose en su domicilio el señor Seiglie sonó el timbre del teléfono, saliendo al mismo una hija de aquél, nombrada Silvia, de 16 años, recogiendo el siguiente recado: «De parte del doctor Oteiza llama a tu papá», lo cual ella hizo, viniendo entonces al aparato telefónico el citado señor Seiglie, quien después de hablar brevemente colgó el auricular y sin comentario alguno sobre la conversación, se marchó, manejando él mismo su automóvil, y al salir a la calle se encontró con su chauffeur Miguel Angel Díaz Garzo, quien le preguntó si iba con él, contestándole que no, que no era necesario, continuando solo en su automóvil hasta la esquina de Veintitrés y G., que era el lugar donde aparecía citado por el doctor Oteiza, abogado éste que lo dirige profesionalmente en un pleito sobre la finca «Doña Juana», y que le inspiraba la más absoluta confianza.

El informe hace constar, igualmente, que no han podido los investigadores localizar testigo alguno que pudiera dar luz sobre la persona o personas que hubieren esperado en el citado lugar al señor Seiglie para abordarle en su automóvil.

El Sargento Falcón procedió anoche a detener al doctor Ricardo Oteiza Setién, de Matanzas, de 36 años, abogado y vecino del edificio Collazo, situado en Malecón 250, por estimar que no sea ajeno a los hechos, toda vez que el arrestado a pesar de haber visto su nombre envuelto en aquéllos no ha tratado de aclarar su situación, ni acercarse a las autoridades que realizaban las investigaciones.

El doctor Oteiza en sus descargos dijo que es conocido del doctor Seiglie desde diciembre de 1934, en cuya oportunidad se hizo cargo del juicio que aquél, Seiglie, seguía contra la señora Alvira Machado Nodalu en cuyo procedimiento se remataba la finca «Doña Juana», propiedad de dicha señora, en cuyo juicio adquirió Seiglie los derechos y acciones de los señores Gómez y Hermano; que ese asunto era el único que llevaba como letrado del repetido Seiglie, el que en todos los trámites actuó por su propio derecho, razón por lo que tenía que firmar todos los escritos en el procedimiento, limitándose él a autorizarlo como letrado, añadiendo que sus honorarios habían sido tasados en $9,000.00 caso de ganar el señor Seiglie el pleito, y que la última vez que estuvo con el señor Seiglie fué el sábado último, al personarse en el Juzgado Municipal de Guanabacoa para saber si ya se había inscripto la escritura que a favor del Estado se había otorgado en el repetido procedimiento.

En la mañana de hoy el doctor Oteiza será presentado al Juez Especial doctor Fidel Vidal.

EXIJA el SUPLEMENTO en ROTOGRABADO con esta EDICION

ALVIN KARPIS FUE ARRESTADO EN N. ORLEANS POR UN GRUPO DE "G-MEN" SIN LUCHA ALGUNA

El «enemigo público» número 1» se entregó a la fuerza pública sin resistencia. El esrvicio se prestó de modo matemático. Karpis estaba localizado desde hacía días

NUEVA ORLEANS, La., mayo 1º (AP).—Con una técnica admirable, con una limpieza en el servicio que ha dado lugar a los más encomiásticos comentarios, fué arrestado hoy, sin disparar ni un solo tiro, el criminal más peligroso de los Estados Unidos, el «enemigo público número uno», Alvin Karpis, por un pelotón de «G-Men», dirigidos personalmente por J. Edgar Hoover, jefe del Gabinete Federal de Investigaciones. Se le llevó conducido con Fred Hunter, de 37 años, sospechoso de haber robado el correo de Garrestville, Ohio, llevándose 34,000 dólares, y una mujer cuyo nombre no se ha revelado. A Karpis acúsasele de los secuestros de William Hamm, rico cervecero de Saint Paul, Minnesota, y Edward G. Bremer, de la misma ciudad. En la captura de tan peligroso criminal intervinieron 15 o 20 hombres de la policía federal.

Hoover mismo dió a conocer la noticia del arresto, efectuado en Canal Street, Nueva Orleans, a la puerta de un edificio de vecindad, situado en la manzana 3300, a tres cuartos de kilómetros del centro comercial de esta ciudad.

Narra así Hoover los hechos:

«Encontrábanse en un departamento del primer piso del edificio y los agentes los rodearon al salir a la calle para tomar un auto que los aguardaba. Intimaron su rendición dándoles el alto y se entregaron sin disparar un tiro».

Antes de darse a la publicidad la noticia de la aprehensión, los tres presos fueron conducidos a un paraje excusado. Luego, hablando con los periodistas, sonriente, Hoover enunció:

«Tengo para ustedes una noticia importantísima: hemos aprehendido a Alvin Karpis, el «enemigo público número uno», según le llaman, pero para nosotros fué una presa mansa».

El jefe de la Sección Federal de Investigaciones realizó el hecho con tanto sigilo, con tan poca publicidad y alboroto, que muy pocas personas, aun las que se hallaban cerca del lugar de los acontecimientos, se dieron cuenta de ello. Los agentes se les acercaron con escopetas recortadas y otras armas y al no hacer resistencia los facinerosos, los llevaron a sus «perseguidoras», trasladándolos inmediatamente.

EL DEPARTAMENTO DE JUSTICIA TENIA LOCALIZADO A KARPIS

WASHINGTON, mayo 1º (AP).—Los representantes del departamento de Justicia anunciaron esta noche que J. Edgar Hoover, jefe del Bureau de Investigaciones, personalmente dirigió el grupo de quince o veinte hombres que capturó a Alvin Karpis en Nueva Orleans.

Uno de los funcionarios del departamento agregó que el propio Hoover identificó al individuo que buscaban incesantemente las fuerzas federales desde hace cerca de tres años.

Se ha rebelado que el Departamento tenía localizado a Karpis en Nueva Orleans desde hace tiempo, y que Hoover había ido allí con el fin de supervisar los trabajos encaminados a su detención.

En las dos últimas semanas, el Departamento de Justicia anunció un premio de $5,000 por la cabeza de Karpis y $2,500 a la persona que facilitara informes que permitieran el arresto de su compañero Harry Campbell, que desapareció hace más de un año.

Hace cuatro días el Servicio de Inspección Postal concedió, por su parte, un premio de 2,000 dólares por la captura de Karpis con lo que el total que se ofrecía por el enemigo número 1 eran $7,000 y 2,000 más por Campbell.

Alvin Karpis, que fué objeto de una rabiosa persecución como no la recordaban los Estados Unidos desde la que se dió contra Dillinger y «Cara de Niño» Nelson, llamábase realmente Raymond Karpavioz, y se inició en el crimen a los dieciseis años, tirando la vida desde entonces hasta ahora bien en la prisión, bien figurando en los cartelones de «A Buscarlo».

Sus compinches, que le odiaban, dábanle el mote de «Culebrón», por el miedo que les metía «Lince», por la celeridad de la fuga y por su tipo escurridizo. En su larga carrera de criminalidad, fué ladrón, atracador de bancos, secuestrador y asesino. Derramaba la sangre por un quitame allá las pajas, con una inclinación sanguinaria y cruel. El banquero Paul Bremer, a quien secuestró en enero de 1934, pagóle por el rescate $200,000 y esto originó el que se le persiguiera con mayor furia. Decía Bremer, refiriéndose al trato que le daban los foragidos, que los 21 días de su prisión viviólos en un verdadero infierno».

Nació de padres lituanos en agosto 10. de 1909 en el Canadá. Siendo un infante, la familia se mudó con él y sus tres hermanas a los E. U., donde, de 15 años de edad, cometió un hurto de llantas de auto, que le valió el ser condenado a diez años de prisión en el Reformatorio Industrial de Hutchinson, Kansas. En ese penal, halló a Lawrence Devol, alias Larry Barton, con el cual un día limó los hierros de la penitenciaría, tras de haber estado preso tres años. Devol cumple ahora cadena perpetua por un atraco que cometió en Minneapolis, y en el curso del cual pereció un guardia de policía. Karpis, según Devol, fué cómplice de tales hechos.

Gozaron de libertad un año. El 23 de marzo de 1930, prendieron a los dos foragidos en Kansas, a la sazón de ir en auto con todo un equipo para volar cajas de caudales. Kaspis fué restituído a la Escuela Reformatoria, de la cual hubo de ser trasladado por habérsele ocupado armas blancas, al presidio estatal de Lansing, el 19 de mayo de 1930. Un año después, quedaba en libertad condicional.

Al mes de estar suelto, aterrizó en la casa que en Tulsa, Oklahoma, poesía la familia Barker compuesta de «Mamita» Barker, Freddie y Arthur, conocido por «Doc», Hermnn y Lloyd, todos profesionales del crimen, madre e hijos. «Mamita» y Freddie mordieron el polvo en Oclawa Florida, tras de un fuerte tiroteo con la policía. «Doc» extingue prisión en la isla del Alcatraz, California, por el secuestro de Bremer.

Karpis y Freddie Barker habían trabado amistad en la penitenciaría de Lansing, donde urdieron un asalto a una joyería de Henrietta, Oklahoma, de la cual se llevaron 5.000 dólares.

El 10 de junio de 1931, Karpis caía en la redada en Tulsa y era llevado a Okumulgee. Barker se escabulló, pero Alvin fué sentenciado el 11 de septiembre de 1931 a cuatro años, que debía cumplir en el penal de Mac Alaster, Oklahoma.

Empero, no lo llevaron jamás a ese penal, pues tras de haber extinguido tres meses de prisión en la cárcel del condado, lo soltaron bajo libertad condicional. No enmendó éste su conducta e hizo mala la promesa matando al bailío C. R. Kelly, en West Plains, Misouri, en compañía de Freddie, a la sazón de querer averiguar, mediante ellos, quiénes habían sido los autores de cierto hecho criminoso. Ni Freddie ni Alvin quisieron correr riesgo y lo liquidaron.

«Mamita Barker» había creído siempre que Alvin Karpis era una buena pieza y puso en él todos sus afectos. Una noche, después del secuestro de Bremer, estando reunidos en la cocina de casa de los Barker los hermanos y la madre con el perillán, vínoles el soplo de que la policía ya estaba cerca y había que huir. Especulóse sobre quién sería quien diera el soplo y consideróse que el chota había sido el segundo marido de «Mamita», Arthur W. Dunlap, a quien días después, ya a buen recaudo, los chicos invitaron noches después a un paseo en el cual lo acribillaron a balazos. Alvin Karpis, que sentía gusto en hacer de «Mamita» su amante, la complació de este modo.

«Mamita» conocía a Dolores Delaney, linda chiquilla de Saint Paul, antojándosele que su **amiguito**, Karpis, la tratase y se entendiera con ella. Hízolo así en efecto, y noches después, Karpis y Dolores se veían en una taberna de la calle Wabash, en casa de un tal Harry Sawyer, que fué quien sirvió en el secuestro de Bremer, como hombre de confianza y padrino de los salteadores. Se le condenó a cadena perpetua por haber albergado a Karpis. Dolores también está presa por igual motivo. Es cuñada de Pat Reilly, mascota de un club de pelota, preso por haber dado abrigo a Dillinger.

Se calcula que los crímenes urdidos por Karpis, auxiliado por «Mamita» y «Doc», han costado la vida a cuatro guardias y un paisano, dándole beneficio de medio millón de pesos. Casi todos sus consortes y comparsas han sido abatidos por la policía.

EL DR. MIGUEL M. GOMEZ SALIO DE NUEVA YORK PARA CUBA EL DIA PRIMERO

Declaraciones del Dr. Gómez en Nueva York

El Pte. Provisional tiene interés en que el acto de la trasmisión de Poderes resulte muy brillante

NUEVA YORK, mayo 1. (AP.)—El doctor Miguel Mariano Gómez, Presidente electo de Cuba, salió ayer para la Habana en el vapor «Peten», de la United Fruit Line, acompañado de nueve personas en el viaje.

Grandes precauciones se adoptaron en esta ciudad por las autoridades al objeto de evitar cualquier incidente desagradable. Diez detectives de la Sección Extranjera y una escolta de Policía regular le acompañaron hasta el muelle al pie de la calle West Rector. En el muelle y a bordo del barco se hallaban muchos agentes del departamento de Justicia y cincuenta detectives privados.

El doctor Gómez pasó un mes en los Estados Unidos. En Washington fué obsequiado con un té por el Presidente Roosevelt.

Cuando se le preguntó si pensaba adoptar algunas de las medidas del New Deal del Presidente Roosevelt, dijo:

«Tenemos leyes diferentes y nuestra labor de reconstrucción de Cuba tiene que seguir, naturalmente, líneas distintas».

Sus primeros esfuerzos para resolver la crisis del trabajo en Cuba, según dijo, consistirán en «ayudar a los agricultores y a los pobres», por medio de un programa de construcciones que comprenderá escuelas, caminos y otras obras públicas.

VENDRAN MISIONES DIPLOMATICAS EXTRANJERAS

El Subsecretario de Estado, comandante Luis Rodolfo Miranda, informó ayer a los periodistas que con motivo de la proximidad del día 20 el Departamento a su cargo ha comenzado a prepararse para recibir las misiones diplomáticas extraordinarias que representarán a países amigos en la inauguración del período presidencial del doctor Miguel Mariano Gómez.

Dichas misiones presentarán sus credenciales al Jefe del Estado provisional doctor José A. Barnet.

Otros Gobiernos investirán de especiales atributos a sus plenipotenciarios ya acreditados aquí para que concurran a dicho acto.

El Presidente Barnet tiene singular empeño—y así lo ha significado—de que el acto de la toma de posesión del doctor Gómez resulte brillante.

A ese fin se está confeccionando un hermoso programa de festejos.

Otro acontecimiento que el actual Jefe del Estado desea de gran lucimiento, es el de la recepción oficial que se dispensará en Palacio al aviador de la Marina de Guerra, teniente Antonio Menéndez, héroe del raid aéreo Cuba-Sevilla.

Como se ha publicado ya, el Presidente, en un acto solemne, impondrá al teniente Menéndez la Gran Cruz de la Orden de Carlos Manuel de Céspedes, como recompensa de su hazaña, de positiva gloria para Cuba.

Con motivo de la festividad del día de ayer, Palacio permaneció enteramente inactivo durante el día y la noche.

Aun cuando el Secretario de la Presidencia, doctor Andrés Domingo estuvo en sus oficinas y despachó algunos asuntos, éstos carecieron de importancia para la publicidad.

Ni el Presidente Barnet ni el Secretario Domingo recibieron visitas.

El doctor Domingo se retiró temprano de Palacio y el Presidente se recogió poco después de las doce de la noche.

El día de hoy augura poco movimiento palatino en gracia a ser sábado.

Ya el lunes, por ser de comienzo de semana, se reanudarán las actividades de la casa del Ejecutivo Nacional.

NUEVO CASO DE TIFOIDEA EN SANTIAGO DE CUBA

SANTIAGO DE CUBA, abril 30.—Ocho nuevos casos de tifoidea fueron recisitrados hoy. El doctor Ramos, partió para Tacajó, acompañado de médicos militares y civiles, para combatir la epidemia de poliomielitis.—García, corresponsal.

TEMPLOS INCENDIADOS Y DESORDENES EN ESPAÑA

CONVOCADO EL CONGRESO PARA PROCLAMAR EL DIA 7 PRESIDENTE Y VICEPRESIDENTE DE LA REPUBLICA

El aviador español Pombo y su esposa residirán en la capital de la nación azteca

MEXICO, D. F., mayo 1. (AP).—Afírmase que Juan Ignacio Pombo con su esposa, María Elena Rivero, ha venido de incógnito a esta ciudad, residiendo en la elegante Colonia Roma.

Se recordará que Pombo vino en un largo vuelo desde España para ver a María Elena en el pasado octubre.

EL CENTRO ASTURIANO inicia hoy, con brillantes actos, la celebración de sus Bodas de Oro. — (Véase amplia información en la página TRES)

EL ACTO TENDRA LUGAR EN EL HEMICICLO DE LA CAMARA DE REPRESENTANTES A LAS 5 P. M.

La Comisión de Gobierno se reunió para tratar asuntos relacionados con el personal. Un voto de gracias al Jefe de Despacho del Senado. Nombrado un Juez administrativo

En su carácter de Presidente del Congreso de la República, el señor Justo Luis del Pozo ha dirigido una convocatoria a la Cámara de Representantes y al Senado para que, constituídos en un solo cuerpo, procedan a proclamar al presidente y vicepresidente electos de la república, doctores Miguel Mariano Gómez y Federico Laredo Brú, respectivamente, a las cinco de la tarde del día siete del que cursa.

Tendrá lugar el acto en el hemiciclo de la Cámara de Representantes.

He aquí el texto íntegro de la misma:

«PODER LEGISLATIVO.—Congreso de la República. Presidencia. Convocatoria.— En cumplimiento de lo dispuesto en el artículo 59 de la Ley Constitucional, convoco al Congreso de la República, para que reunido en un solo cuerpo, en sesión extraordinaria, proceda a proclamar al presidente y vicepresidente electos de la República, previa rectificación y debida comprobación del escrutinio.

Y a tenor del artículo cuarto de la Ley de Relaciones etre la Cámara de Representantes y el Senado, señalo el día siete de mayo próximo, a las cinco de la tarde, para que tenga lugar la referida sesión en el local de la Cámara de Representantes.

Habana, 30 de abril de 1936.

(Fdo). Justo Luis del POZO.
Presidente del Congreso».

SE REUNE LA COMISION DE GOBIERNO.— En horas de la tarde del jueves se hubo de reunir en el despacho de la presidencia del Senado la Comisión de Gobierno de la Alta Cámara.

Asistieron a la reunión catorce de los diez y siete miembros de la misma y se comenzó por tratar del personal que viene atendiendo las oficinas de dicho cuerpo colegislador.

El doctor Fernando Sirgo, jefe de Despacho en comisión, dió cuenta de la forma en que había procedido, acordándose por unanimidad, a propuesta del senador Lucilo de la Peña, vicepresidente de dicho cuerpo colegislador, dar un voto de gracias por su actuación.

Al entrarse a considerar la integración definitiva del cuerpo de taquígrafos, en particular, se suspendió la reunión.

SE REUNE LA MESA.—En horas de la mañana de ayer se reunió también en su despacho, el presidente del Senado de la república, señor Justo Luis del Pozo, con los secretarios doctores J. M. Gutiérrez y Guillermo Alonso Pujol.

De la entrevista hubo también de participar el doctor Sirgo.

DESIGNADO LARREA JUEZ ADMINISTRATIVO.—Con motivo de la tentativa de sustracción del brillante que marca el kilómetro cero de la Carretera Central, que se encuentra situado en el centro del Salón de los Pasos Perdidos del Capitolio, ha sido designado el señor Larrea, jefe de Despacho del Senado, juez administrativo.

La denuncia oficial a las autoridades competentes fué formulada por el propio presidente de la Alta Cámara, señor Justo Luis del Pozo, una vez que tuvo conocimiento de que se encontraba rajado el cristal que lo cubre.

El propio presidente, en compañía de los periodistas, a los que invitó expresamente, giró una visita de inspección al lugar donde se encuentra enclavada la piedra de referencia.

COMO ATACARON LOS COMUNISTAS A LA GUARDIA CIVIL Y AL PUEBLO EN LAS CALLES DE MADRID

Esta fotografía muestra claramente cómo fueron atacados por los comunistas en las calles de Madrid el pueblo y la Guardia Civil, al pasar por frente al nuevo edificio ministerial el cortejo fúnebre de un oficial de la citada institución, lo que aprovecharon los rojos para hacer fuego, resultando varios muertos y heridos, según ha informado ya el cable.

CARIÑOSO HOMENAJE DE AFECTO A NUESTRO DIRECTOR Y AL LIC. SECUNDINO BAÑOS EN CAMAGUEY

A ambos les fué entregado el título de Socio de Honor de la «Colonia Española». Hubo bellos discursos del Pdte. de esa institución, del licenciado Baños y del Dr. Rivero

Cumpliendo acuerdos tomados en junta general por la «Colonia Española» de Camagüey, una comisión de miembros de la misma visitó el pasado jueves la casa del DIARIO para hacer entrega de los Títulos de Socio de Honor concedidos a nuestro Director, doctor José I. Rivero, y al licenciado Secundino Baños, representante en La Habana de tan prestigiosa institución.

A las doce del día y en el despacho del doctor Rivero, se efectuó la entrega de los mencionados títulos, habiendo asistido a dicho acto los siguientes señores: doctor José I. Rivero, licenciado Secundino Baños, don Casimiro González, presidente de la Colonia Española de Camagüey; don Casildo López, presidente de Honor; don Manuel Conde Carballo, jefe de oficinas de dicha institución; don Celso González, Vicepresidente-administrador del DIARIO DE LA MARINA; Lcdo. León Ichaso, querido e ilustre compañero de redacción; Juan Bautista Díaz Cuervo, presidente general del Centro Asturiano; Vicente Fernández Riaño, presidente de Honor de dicha colectividad; Francisco Inclán y del Busto, simpática figura de la colonia asturiana; señor Francisco Baños, doctores Pedro Hernández y Oscar Cicero y los cronistas Salvador Gumbau y Cándido Posada.

PALABRAS DE DON CASIMIRO.—Al efectuarse la entrega de los Títulos—verdaderas obras de arte, debidas al formidable dibujante camagüeyano Enrique Pita—habló el presidente de la «Colonia Española» de Camagüey, don Casimiro González, quien expresó la honda satisfacción que experimentaba al cumplir, junto con sus compañeros, el mandato de la junta general de la Colonia, que ha apreciado en cuanto vale la brillantísima labor llevada a cabo por el doctor Rivero en pro de los intereses españoles radicados en Cuba, y por el licenciado Baños en pro de la Colonia de Camagüey.

Continuó refiriéndose don Casimiro al doctor Rivero, y dijo, entre otras cosas, que nadie ha tenido ideales de mayor altura, ni más sinceridad y valentía cuando de los grandes problemas cubanos se tratase, o cuando ha sido preciso defender la causa de los españoles aquí residentes, que es la causa de Cuba también, ya que a la postre, los nacidos aquí y los nacidos allá no son otra cosa que una gran familia.

Y terminó diciendo el señor González: Nada más honroso para mí que haceros entrega, doctor Rivero y licenciado Baños, de estos pergaminos. Aceptadlos, pues, en nombre de la colectividad que me honro en presidir, y no olvidéis que ésta tendrá siempre los brazos abiertos para recibiros, como a figuras cumbres que sois. Dicho esto, permitidme que haga votos por la felicidad de los aquí presentes, así como por la de Cuba y España.

FRASES DEL DOCTOR RIVERO.—A continuación hizo uso de la palabra—con su habitual sencillez y buen humor—el doctor José I. Rivero. En verdad—dijo—que nunca me he sentido más honrado que hoy al recibir este Título. Ahora bien, yo no soy orador y necesito delegar en alguien. Podría hacerlo en el querido Administrador de la empresa, don Celso González, pero, hablando en plata, considero que el discurso sería demasiado efectivo... Hablará, pues, en mi nombre, el licenciado Baños, quien tiene, entre otras virtudes, la de ser un magnífico gallego.

Acto seguido usó de la palabra el licenciado Baños, el cual expresó, poco menos que textualmente, los siguientes conceptos: Me encuentro, queridos amigos, doblemente emocionado: por las frases de don Casimiro, y por las de nuestro entrañable amigo Pepín. Mi honor es inmenso al agradecer el homenaje en nombre de él y en el mío propio. En lo que a mí respecta, nada merezco. He servido a la Colonia Española de Camagüey con el mayor cariño, porque sus integrantes merecen esto y algo más. Lo digo con conocimiento de causa. Desde el presidente social hasta el último empleado, la misión que allí se realiza es admirable. Tanto, que no hay sociedad análoga en el interior de la República que pueda superarla, y tal vez ni igualarla.

«En lo que se refiere al doctor José I. Rivero, diré que aquí sí están justificados todos los honores, ya que ha sido para los españoles el cerebro orientador; la valentía, el entusiasmo y la generosidad personificados. Yo sabía de los grandes arrestos y la inteligencia preclara de su difunto padre Don Nicolás. Y os aseguro que Pepín es digno sucesor suyo. Lo sé porque en la época, tal vez más aciaga porque atravesó Cuba—y por ende los que en ella vivimos—el doctor Rivero defendió a capa y espada nuestros intereses, morales y materiales. Por tanto, los españoles aquí residentes deben eterna gratitud a este hombre fraterno y eminente en el más amplio sentido de la palabra. Y deben recordar siempre que esta casona del DIARIO es el templo del honor y del patriotismo. Gracias, pues, distinguidos representantes de la «Colonia Española» de Camagüey, por el honor que acabáis de conferirnos. Reiterad al resto de la Directiva y a la masa social en pleno nuestra devoción más profunda».

Finalmente el señor Casildo López, ex presidente general y presidente de Honor, pronunció breves frases de salutación para el doctor Rivero y el licenciado Baños, a quienes abrazó después efusivamente.

Luego los concurrentes brindaron con champagne por la simpatiquísima «Colonia Española» radicada en la tierra de Agramonte, a la cual—dicho sea de paso—está íntimamente ligado el cronista, toda vez que en fecha no lejana perteneció a su Directiva y contribuyó dentro de sus posibilidades, a su engrandecimiento, el cual es hoy una realidad espléndorosa.

Acuatizaron en la rada cienfueguera 2 aviones de guerra

Son de Colombia y estaban falto de combustible. Uno de ellos estaba averiado

CIENFUEGOS, abril 30. DIARIO, Habana.—De arribada forzosa, por falta de combustible, tocaron ayer en nuestro puerto, procedentes de los Estados Unidos, de paso para Kingston, en su viaje a Colombia, dos trimotores Ford, de nueva adquisición, anfibios, acondicionados para transporte de tropas del Ejército colombiano, piloteados por los capitanes José A. Estévez y Enrique Concha, trayendo a bordo los telegrafistas Elliot Ellis y Jaime Arbouin, y los mecánicos Samuel Lapresti y William Mac Cuerde, siendo recibidos en el aeropuerto de la Pan American por el capitán del Puerto Martínez Oliver y el Jefe de la Policía Marítima, Oscar Hernández, quienes fueron informados del arribo por la Estación radiotelegráfica de la Estación Naval del Apostadero «Hernández Ruda». Inmediatamente de su llegada procedióse a alimentar los tanques de los aviones 1 y 3, notando que este último tenía un salidero, por lo que el capitán Estévez ordenó equiparar la carga en los otros tanques, y cargar en la cabina quince latas de gasolina, para su viaje hasta Kingston. Hoy siguieron el viaje, siendo anoche agasajados por los oficiales de la Marina Constitucional con un banquete en el hotel «San Carlos». También visitaron las sociedades Liceo y Yatch Club, obsequiándoles cumplidamente en nombre de la Marina Cubana el teniente Rogelio Valbona y el Cónsul de Colombia en esta ciudad, José Ramón Montalvo.—**Obdulio.**

El piloto cubano Menéndez pasó por Vigo rumbo a Cuba

En el mismo navío hace su viaje Gordon Ordaz. Viene a la trasmisión de Poderes

VIGO, mayo 1. (AP).—El teniente de la Marina Constitucional de Cuba, señor Antonio Menéndez Peláez que realizó un vuelo desde Camagüey, Cuba, hasta Sevilla, en el avión «Cuatro de Septiembre» pasó hoy por este puerto a bordo del trasatlántico «Cristóbal Colón» rumbo a la Habana .

A bordo de dicho trasatlántico va también el señor Gordon Ordax, Embajador de España en México, que representará al Gobierno español en las ceremonias de la toma de posesión del Presidente electo de Cuba, doctor Miguel Mariano Gómez.

Clausurados los mercados libres en Stgo. de Cuba

SANTIAGO DE CUBA, abril 30.—Todos los Mercados Libres, han sido clausurados, y el Mercado Municipal y el Matadero, fueron higienizados. El agua no se cortará a los contribuyentes morosos, hasta después que haya sido dominada la epidemia.

TURBULENTAS LAS FIESTAS DEL TRABAJO

En la región valenciana es en donde se extremó la furia contra las iglesias católicas

MADRID, mayo 1. (AP.)—El día primero de Mayo no ha transcurrido con la tranquilidad que se decía en los centros oficiales y en cuya versión los corresponsales de la prensa trasmitieron sus primeros despachos a los respectivos periódicos.

Hubo choques políticos y quema de iglesias.

Varias personas resultaron heridas cuando derechistas e izquierdistas sostuvieron un encuentro en la aldea de Titucia, cerca de Madrid.

En Cuenca y la ciudad de Gandía, provincia de Sevilla, los elementos rojos atacaron los centros derechistas y quemaron el mobiliario de los mismos.

Los izquierdistas dieron fuego a una iglesia en Cataroja, provincia de Valencia, mientras en Cullera, en la misma provincia, los rojos destruyeron las imágenes de una iglesia.

Dieciséis familias se apoderaron de la finca de un marqués, en Los Palacios, provincia de Sevilla.

Lesionadas seis personas anoche en un accidente

Uno de los chauffeurs tuvo la culpa del suceso por ir hablando con una muchacha

EN la esquina de Malecón y Prado ocurrió anoche un choque entre los autos 8887, que conducía Jesús Tallechea Pérez, vecino de 18 y 16, en Marianao, y 63035, que era manejado por Manuel Madrigal Pérez, residente en Lagunas 89.

A consecuencia del accidente resultaron heridos Manuel Fontanal González, de Infanta 26; Evangelina Pérez Valdés, de Lealtad 39; Enrique Miró, de Escobar 32; Esther Madrigal Pérez, de Lagunas 89 y ambos chauffeurs.

Todos fueron asistidos de graves contusiones diseminadas por el cuerpo.

Tellechea manifestó que llevaba como pasajero a Fontanal, mientras Madrigal llevaba a los otros, y junto a él a una de las jóvenes, con la cual conversaba, por lo que, entretenido fué a chocar contra su auto.

Ambos chauffeurs fueron presentados ante el Juez de Guardia.

DENUNCIA EL PRESIDENTE DEL SENADO QUE QUISIERON ROBAR EL BRILLANTE DEL CAPITOLIO

El cristal que lo cubre y protege está rajado; parece que al autor le faltó tiempo para consumar su ratería. Están haciéndose investigaciones para aclarar el suceso

EL doctor Sunsunegui, Juez de Instrucción de la Sección Quinta, de guardia diurna en el día de ayer, recibió una denuncia suscrita por el señor Justo Luis del Pozo, Presidente del Senado, en la que le da cuenta, que personas por el momento ignoradas, habían intentado robarse el brillante que se encuentra situado en el Salón de los Pasos Perdidos de dicho edificio y el cual está valorado en muchos miles de pesos.

El primero en darse cuenta lo fué el vigilante José Peláez Caso, al notar que se encontraba rajado el cristal sumamente grueso que cubre dicho brillante.

Según se hace constar en el atestado levantado al efecto por el capitán Francisco Sánchez, al mando de la Policía del Capitolio, el vigilante Peláez se encontraba mostrándole el edificio al señor Francisco García, secretario particular del representante Raúl Pérez y a un tal Figueroa, cuando se dió cuenta del hecho, por lo que inmediatamente dió cuenta de ello al capitán Sánchez y éste al Presidente del Senado, quien transcribió al Juzgado la denuncia.

Una casa destruída por un violento incendio ayer en el Término de Máximo Gómez

MAXIMO GOMEZ, mayo 1.—Un voraz incendió destruyó en la tarde de ayer una casa situada en el barrio de Guamá, de la propiedad de Leoncio Cárdenas, cuyo hecho estímase casual. Sus moradores cuando el suceso se encontraban ausentes. Acudieron varios vecinos, pero fué imposible todo salvamento de enseres. Las autoridades conocer del hecho.—**López Sardiña**, corresponsal.

TRASLADO DE UN CONSUL MEXICANO

LAREDO, México, mayo 1. (AP). El Cónsul de México, Juan E. Richer, ha sido trasladado a La Habana. Como se recordará, se le acusó de haber tomado parte en actos de los obreros mexicanos residentes en los Estados Unidos.

SUMARIO DE ESTA EDICION

Anuncios Clasificados —18-19-20-21
Cables — 13-22
Cartel del Día.—(Teatros y Cines) — 6
Crónica Habanera — 5-7-8
Crónica Santiaguera — 7
Crucigramas — 4
Cultos Católicos e Información General — 12
Editoriales — 8
Educación — 11
Ejército Constitucional — 3
Escenario y Pantalla.—(Crítica) — 6
Gacetillas — 6-10
Matanceras — 4
Mercantil — 17
Municipio — 11
Noticias de los Juzgados de Primera Instancia.—(Vida Civil) — 11
Política — 16
Puerto — 11
Sanidad — 11
Sociedades Españolas — 12
Sports — 14-15-16
Telegramas del Interior — 16
Tribunales — 2
LECTURAS:
Armonías. (Por Gustavo E. Urrutia) — 2
Actualidad Internacional. (Por J. L. M.) — 22
Al Margen de la Historia. (Por José Sánchez Arcilla) — 8
A Través de la Vida. (Por Héctor de Saavedra) — 8
A un Capitán de Navío.—Soneto. (Por Rafael Alberti) — 8
Bromas y Veras. (Por Joaquín Aristigueta) — 12
Caricatura. (Por Roseñada) — 8
Carreteras Turísticas. (Por Armando Maribona) — 2
Cuando Libertan los Esclavos. (Por Leonor Martínez de Cervera) — 12
Desde Wáshington. (Por Diplomáticus) — 22
Divagaciones de un Español. (Por José Aixalá) — 13
El Nuevo Zeppelin, la Aeronave Mayor del Mundo— 12
Estampas Españolas. (Por Eduardo A. Quiñones) — 13
La Tragedia de las Minas. (Por Carlos Pereyra) — 13
Los Fuertes Subterráneos que ha Construído Francia Podrían Impedir la Guerra. (Por el Mayor General Sir C. W. Gwinn) — 12
Personajes Mundiales — 8
Por la Memoria de Eva Canel — 3
Vida Mundial. (Por Tiburcio Castañeda) — 12

M.E.C.D. 2016

HIZO FRACASAR LA POLICIA SECRETA EL PLAGIO DE 2 ACAUDALADOS HOMBRES DE NEGOCIOS DE ARTEMISA

Hoy será la vista del recurso del Dr. Roberto García Rivero contra las leyes dictadas para las elecciones

En el Tribunal Supremo hay señaladas varias vistas más. Este tribunal ha resuelto un viejo pleito sobre una finca de Luyanó. Un caso de homicidio por imprudencia. Notas

Para hoy, sábado, tiene señalada el Tribunal Supremo en Pleno la vista del recurso de inconstitucionalidad establecido por el doctor Roberto García Rivero, a nombre de más de veinticinco ciudadanos contra las distintas leyes dictadas en relación al pasado proceso electoral, así como contra sus modificaciones que propiciaron la coalición tripartita y contra las proclamaciones de candidatos hechas por las Juntas Provinciales Electorales, recurso que se conoce por el del doctor Carlos Manuel de la Cruz, ya que está por él inspirado. Mantendrá la procedencia de la declaratoria de inconstitucionalidad el citado doctor García Rivero y la combatirá el Ministerio Fiscal, representado por el doctor A. Bernal.

También, para el próximo lunes, día 4, ha señalado dicho Pleno del Supremo, la vista de los recursos de inconstitucionalidad establecidos por los doctores Guillermo Pérez Arteche y Guillermo Iglesias, contra la resolución de la Sala Primera de lo Civil de esta Audiencia, que aplicó al problema por ellos debatido sobre el acta de Representante por el Partido Unionista Cubano la ley que determinaba señalar la nulidad de los votos ilegales emitidos en el colegio número 12 de Príncipe, en esta capital, lo que resolvió el triunfo del doctor Iglesias.

Y, finalmente, para el 16 del actual también ha señalado el mismo Pleno la vista del recurso del doctor Bernardo de la Rionda, candidato a Representante, que fué por el Partido Nacionalista en la provincia de Pinar del Río, contra la ley de convalidación electoral, dirigiéndolo profesionalmente el doctor A. Albarrán.

Es propietaria de la finca «Los Zapotes» o «Los Mameyes», la sucesión de Don Luis del Castillo y de la Fe.—Ha sido notificada a las partes la sentencia dictada por el Tribunal Supremo resolviendo el recurso de casación que por infracción de ley estableciera la señora Angela Rupiz Lima, contra sentencia de la Sala Primera de lo Civil de la Audiencia, que declaró con lugar la apelación establecida por el doctor Carlos M. Estévez, a nombre de sus clientes, causahabientes de don Luis del Castillo y de la Fe, y José Luis Comesañas Malvarez, contra fallo del Juzgado de Primera Instancia que dió la razón a dicha demandante en el pleito que estableció contra los señores del Castillo y Comesañas sobre la propiedad de la finca Los Zapotes» o «Los Mameyes», conocida por «La Angelita» y por «Purísima Concepción», valorada en crecida suma de dinero, ubicada en el barrio de Luyanó, en esta capital, fallo del Juzgado que revocó la Audiencia.

El Tribunal Supremo, como lo hizo la Audiencia, con la ponencia del Magistrado doctor Guillermo de Montagú Vivero, y de conformidad con los alegatos tan ampliamente expuestos por el doctor Estévez, desestima la pretensión de la señora Ruiz Lima, que solicitaba la reivindicación de la finca, de la que fué desalojada en desahucio y pedía, también, la nulidad del contrato de arrendamiento celebrado entre ella y el señor Comesañas Malvarez, como apoderado del señor del Castillo, y reconoce, en consecuencia que es propietario de «Los Zapotes» o «Los Mameyes» el repetido señor del Castillo, hoy sus causahabientes.

Para llegar a esa conclusión expone en su Considerando básico que ha quedado en pie la doble aseveración de haber reconocido la recurrente, señora Ruiz Lima, como dueño de la finca, a don Luis del Castillo, de quien la recibió en arrendamiento y actuando con el carácter de arrendatario frente a terceros, por lo que la conclusión de que aceptó una situación jurídica definida contra la cual no puede volverse más tarde, es conforme a la doctrina determinante del valor y efecto de los actos propios rectamente aplicada por el tribunal de la segunda instancia y a lo cual no obstaría, dado los antecedentes del asunto, en cuanto al reconocimiento que a su dominio respecta, la invalidez, negada por el fallo, del contrato de arrendamiento en tanto no se demostrara—lo que no ocurre en autos—que en el repetido reconocimiento intervino dolo, error o violación, capaces de viciar el consentimiento de quien lo hizo; todo ello de conformidad con la tesis mantenida por el ya citado doctor Carlos M. Estévez.

Constituída la acusación privada en causa por la muerte de acaudalado propietario de esta capital, en Bejucal.—Han llegado a la Fiscalía de la Audiencia habanera y a la Secretaría de la Sala Primera de lo Criminal del mismo tribunal, los partes de inicio remitidos por el Juez de Instrucción de Bejucal, doctor Armisén, de la causa que instruye por la muerte del señor Cleto Fariñas Vega, acaudalado propietario y hombre de negocios de esta capital, proceso que se sigue contra el chauffeur de una empresa de ómnibus, responsable de dicho suceso, ocurrido el 18 del pasado mes en la carretera de General Peraza a Calabazar, término de Bejucal, radicada la causa por homicidio por imprudencia, señalándose a la citada empresa como tercero civilmente responsable, y habiéndosele señalado al procesado fianza de 2.000 pesos para gozar de libertad provisional. También hubo en dicho hecho varios lesionados de gravedad y aparece que el driver conducía el ómnibus con excesiva velocidad por aquellos lugares, chocando con un árbol de la carretera con tal violencia que produjo la muerte inmediata al señor Fariñas Vega y lesiones a otros pasajeros.

Los familiares del señor Fariñas Vega, perjudicados por el delito, han conferido su representación legal al abogado de esta capital doctor Ramón González Barrios, a fin de que se persone, como lo ha hecho, ante el Juzgado Instructor y promueva cuantas diligencias sean del caso para llevar a cabo la acusación privada contra el procesado, así como contra la empresa propietaria del vehículo, cuyo letrado tiene el propósito, incluso, de demostrar que existen actualmente distintas empresas de ómnibus funcionando irregularmente con infracción del decreto ley número 800, del año en curso, pues en muchas ocasiones, aduce el letrado, permiten que circulen por sus rutas distintos ómnibus de otras entidades particulares o de empresas a base de cobrarle uno o dos pesos diarios por el derecho de línea, negándose, después, a pagar las indemnizaciones, en casos lamentables como el que nos ocupa, pretextando de que no son los propietarios de los arros causantes de los accidentes. El doctor González Barrios, instará, como tal letrado hasta el juicio oral en la Audiencia y el recurso en el Supremo que se estableciere.

Las conclusiones del Fiscal.—Para Enrique Calzadilla Cabrera interesa el Fiscal la pena de cuatro meses y un día de arresto mayor, como autor de un delito de estafa, pues el 1o. de octubre del pasado año recibió en los Almacenes de Refrigeración de la Compañía Frutera Rivas, situada en Arroyo y Cristina, en esta ciudad, 83 3cajas con frutas que debía transportar en su camión a Santiago de Cuba para entregarlas a Severino Fernández y se apropió de las cajas, perjudicando a la compañía remitente en 197 pesos 9 cts.

Por delito de lesiones graves, pide el Fiscal un año, 8 meses y 21 días de prisión para Manuel Vilán Hernández, (a) «Rosquito», ya que el 16 de noviembre del pasado año tuvo una discusión con José Ines Cruz Rodríguez, en un puesto de frutas que la madre del procesado posee en la calle 9 número 81, en Bejucal, y al reñir, el procesado dió un golpe con una silla a Cruz, causándole lesiones que tardaron en sanar 138 días.

También interesa el Fiscal las siguientes penas:

Multa de 500 pesos, para Baldomero Valdés Hernández por tentativa de robo con la agravante de nocturnidad.

—Cuatro años y dos meses de presidio correccional para Leonardo Pérez Blanco, por robo, con agravante de reincidencia.

—Seis meses de arresto mayor para Lázaro Menéndez Pérez, y 4 meses y diez días para cada uno de los demás procesados, Serafín García Fernández, Juan Kinet Gómez, Tomás Benítez Ramos y Faustino Brado Rodríguez, por infracción de la Ley de Drogas.

—Finalmente, un año, ocho meses y veintiún días de prisión para los procesados en distintas causas, por rapto, Francisco Báez, Pablo Figueroa García y Efraím Camejo Valdés.

Depuesto un Juez.—Enfermo el Secretario doctor Virgilio Leret.—Ha dictado resolución la Sala de Gobierno del Tribunal Supremo disponiendo la separación del señor Miguel Zúñiga Melián en el cargo de Juez Municipal de Minas, Camagüey, de Cuarta Clase.

Y ha solicitado licencia, por enfermedad, el doctor Virgilio Leret, Secretario de la Sala de lo Criminal del Tribunal Supremo, que se encuentra enfermo desde hace días. La licencia es por treinta días y lo sustituye el señor Ricardo G. Lavín, Oficial de Sala, habiendo vuelto a su cargo de Oficial de Sala de Gobierno del Supremo el señor Octavio Hernández Blanco, que había venido sustituyendo al doctor Leret, por cuyo restablecimiento hacemos votos.

Los casos de Urgencia del jueves.—Miguel Pulgares Bosque, fué condenado, por tenencia de armas, a multa de 31 pesos; y a igual multa Pedro Lam y Antonio Lam, por tenencia de armas.

—Fueron absueltos José Llera González, de propaganda sediciosa; Armando Rodda Farrés, de conspiración para la rebelión, asociación ilícita y propaganda sediciosa.

Comenzó el juicio contra Evelio Torres, en relación a la «massacre» abecedaria del 17 de junio de 1934, en lo que a Urgencia respecta, suspendiéndose para el día 7, en que continuará. Acusa el doctor Manuel Pellón y defiende el doctor Carlos R. Muñoz Hernández.

—Y se suspendió el caso seguido a Francisco M. Rodríguez, Esperanza Castellanos, Víctor Castillo, Secundino Guerra, Armando Rodda, Enrique Llarch, Rodolfo Freyre y Margarita Soris, profesionales y estudiantes de esta capital, acusados de propaganda sediciosa y otros delitos, y a los que defienden, entre otros, los doctores Pedro N. González Veranes y Carlos R. Muñoz. En breve se conocerá el nuevo señalamiento.

ARMONIAS

CONTRIBUCIONES

Habana, abril 16 de 1936.
Sr. Gustavo E. Urrutia,
Diario de la Marina,
Ciudad.

Estimado amigo Urrutia:

Respondiendo a sus exhortaciones, consecuencia de la carta que hubo de escribirle la señorita Mercedes Borrero, para que se fomente la Biblioteca del Asilo Correccional de Guanajay, tengo el mayor gusto en enviarle la conocida e interesante obra de Samuel Smiles titulada VIAJE DE UN MUCHACHO ALREDEDOR DEL MUNDO que por el tema que trata y la forma en que lo trata constituye, a mí modo de ver, una de las más apropiadas para el objeto a que se destina.

Su valor es, sin duda, muy escaso, pero tenga presente que ha sido por mí leído dicho volumen, más de una vez; pues como sedante propio de los que no se pueden permitir el lujo de viajar en épocas de **surmenage**, adopta este sistema que, por lo menos, tiene la ventaja de permitir el conocimiento de otros países sin las molestias que incuestionablemente ocasiona todo viaje largo a través de los mares y continetes.

Me ha sido difícil seleccionar esta obra en mi biblioteca, porque a pesar de ser muy aficionado a la lectura, son muy pocas las obras que en ella hay, que es bien pequeña por cierto, apropiadas a la lectura por esos asilados. No obstante, seguiré rebuscando para remitirles otras tan pronto las encuentre.

Sin otro particular a que referirme en el momento, tiene gusto en suscribirse una vez más s. s. y amigo,

Dr. M. MARTINEZ

* * *

Gracias, doctor Martínez. A ver si vienen más donaciones. Por lo pronto, al libro que usted regala acompañará un viejo ejemplar de **Ayúdate**, del mismo autor, que me animó bastante en mi juventud. Estoy remitiéndolos al domicilio de la señorita Mercedes Borrero.

G. E. U.

Crece la epidemia de fiebre tifoidea en Santiago de Cuba

Se descubre que la Compañía de Electricidad defrauda al Municipio con los contadores

SANTIAGO DE CUBA, Abril 30. DIARIO. Habana.— Continúa extendiéndose en esta ciudad y lugares cercanos la epidemia tífica. A instancia del Jefe de Sanidad se ha prohibido por el Capitán del puerto la pesca en aguas de la Bahía y sus proximidades, aclarando que esta medida se ha tomado con carácter transitorio, por exigirlo así la salud pública, debido a que las aguas albañales desaguan en la Bahía.

RUMBO A WASHINGTON

Hoy salió para Washington el Comandante Mm. Cooke, de la Estación Naval de Caimanera, quedando interino el capitán Morris. Mr. Cook será sustituído por el Comandante Hersey, que llegará a esta ciudad acompañado del Almirante de la flota americana M. Hepbrum.

EL CATASTRO

Se está probando por el Catastro provincial que está haciendo el Gobierno Provincial que la Compañía Cubana de Electricidad, está burlando al Fisco Municipal, en cuanto al pago del impuesto por los metros contadores, ya que tiene instalados mayor cantidad de los que tiene declarados, sin pagar contribución por los excedentes. Corresponsal.

Dos falsos médicos detenidos ayer por agentes de Policía

Daban consultas en Zanja 24 y recetaban a sus clientes. A uno le ocuparon 2 revólvers

El cabo 146, E. Pantaleón, asistido de los agentes Puig y Navarro, procedieron ayer tarde al arresto de Pío Morales Suteras, vecino de Zanja 24 y de Abelardo Conde, del mismo domicilio, siendo ambos conducidos a la Sección de Investigaciones.

Según aparece de las actuaciones, los mencionados agentes, recibiendo instrucciones de la superioridad, se personaron en la casa de ambos acusados, con noticias de que en la expresada casa se expendían drogas heroicas, extremo que no se pudo comprobar y sí que Morales se dedica al ejercicio ilegal de la Medicina, ocupándosele un gran número de medicamentos, así como dos revólvers cargados.

Con respecto a Conde, auxiliaba a Morales, en su ilegal profesión. Del hecho se le dió cuenta a las autoridades judiciales correspondientes, con remisión al Vivac de ambos acusados.

El día nueve llegará el pilto Menéndez; en el mismo navío llegará el Enviado de España

Según noticias recibidas por los señores García y Díaz, agentes generales de la Trasatlántica Española en la Habana, se sabe que el trasatlántico «Cristóbal Colón» navega rumbo a la Habana desde puertos del norte de España, de donde salió con carga y pasajeros.

El «Cristóbal Colón» sufrió unas horas de demora en el puerto de Santander con motivo de una huelga entre los obreros portuarios, pero no entre sus tripulantes.

Vienen en este barco el aviador Menéndez y el diplomático Gordón Ordax.

El buque es esperado en la Habana el día 9.

Le robaron una máquina de escribir al Dr. Agustín de Varona Prieto de su bufete

El Dr. Agustín de Varona y Prieto, vecino de Segunda y Avenida 24, en Miramar, denunció a la Policía, que, de su oficina, instalada en el edificio Larrea, le había robado una máquina de escribir, sin que por el momento tenga sospechas de persona alguna.

AMBOS ESTABAN CHEQUEADOS Y DEBIAN CAER EN MANOS DE LA BANDA DE UN MOMENTO A OTRO

Son 21 los detenidos, entre los cuales figura una mujer. El banquero Sr. Julián González pudo eludir en 2 ocasiones el secuestro. Los detenidos han relatado todos sus planes

Una bella mujer y veinte hombres han sido arrestados por la Policía Secreta, ayer, en la villa de Artemisa, frustrándose, de esa manera, el plan que habían desarrollado para secuestrar a dos acaudalos vecinos de la citada población y obtener de ellos un fuerte rescate, habiendo descubierto el citado cuerpo policíaco toda la trama para la realización del delito, que pudo culminar en un asesinato doble. Con los detenidos se

La joven Consuelo González Hernández, residente en la Habana, que actuaba directamente con los secuestradores que intentaban plagiar a los señores Julián González García y Ventura Candelario Martínez, acaudalados vecinos de Artemisa

ocupó todo lo que tenían en su poder para consumar el plagio, tales como sogas, esparadrapos, armas, etcétera, así como importante documentación de la «Joven Cuba».

El servicio es uno de los más importantes que se han llevado a cabo por los cuerpos de seguridad y estuvo dirigido por el jefe de la Secreta, comandante Eugenio Menéndez, secundado por el segundo jefe, señor Enrique Fernández Parajón y el inspector jefe señor Manuel Rey, los que habían tenido noticias de que en la villa de Artemisa se estaba planeando una serie de secuestros de opulentas personas de la localidad, siendo las primeras víctimas propiciatorias el señor Julián González García, dueño de varios naranjales y fincas de la zona, los que, gracias a la intervención oportuna de la Secreta, se encuentran libres de toda acechanza y seguros de sus vidas y de sus haciendas.

EL SERVICIO.—LOS DETENIDOS. Numerosos escogidos detectives, al mando de un subinspector, con instrucciones del comandante Menéndez y de los señores Fernández Parajón y Rey, practicaban investigaciones desde hace días en esta provincia habanera y en la de Pinar del Río, para frustrar el propósito de los secuestradores y llegar a su identidad y captura. Tras innumerables pesquisas dieron los miembros de la Secreta con las actividades de los comprometidos, que pudieron saber pertenecen a dos bandas de malhechores en conexión con la «Joven Cuba», que operan en la región pinareña, sabiendo, también, que a una de esas bandas pertenecía una joven mujer vecina de la Habana, nombrada Consuelo González Hernández, de 24 años y residente en Lamparilla, 52, que tomaba participación directa en los actos preparatorios de los presuntos secuestros y que por consiguiente, acompañaba a los autores.

Estos son, además de la joven González Hernández: Roberto Sánchez Méndez, de 17 años, fotógrafo, avecindado en República, 76, Artemisa; Amadeo Amelo Fránquiz, de 36 años, tabaquero, de Céspedes, 28, en la misma población; Luis Sánchez Méndez, de 23 años, fotógrafo, de República, 76; Gerardo Sánchez Cánovas, de 23 años, marinero, sin domicilio conocido; Miguel Oliva Marín, de 49 años, chauffeur, de General Díaz y N. Valdés, Artemisa; Rodolfo Urrutia Chils, de 22 años, tipógrafo, de Tres entre Baire y Narciso López, Artemisa; Carlos Romero Palomino, sin domicilio; Ismael Martínez Hernández, de 24 años, cafetero, de Colón, 2, Artemisa; Higinio Cánovas Martínez, de 35 años, de Baire, 3, Artemisa; Horacio Rodríguez Yepe, de 27 años, de Colón, 63, en la repetida población; Arcadio Galera Brito, de 55 años, residente en la finca «Ofelia», en Candelaria; Reinaldo Villaescusa Arada, de 25 años, mecánico, de la Estación Ferrocarrilera de Artemisa; Reinaldo Alonso Ramírez, de 29 años, de Colón, 64, Artemisa; Francisco Hernández Guijarro, de 29 años, chofer, de Herrera, 63, Guanajay; José Contreras Ulloa, de 30 años, tabaquero, avecindado en el hotel «La Aurora», Artemisa; Ramón San Jorge Breto, de 19 años, fotógrafo, de Montecristo, 56, Artemisa; Maximiliano García Basunto, de 36 años, de Infanta y 27, en el Vedado; Enrique Consuegra Orbe, de 24 años, de Infanta y 27, Vedado; Francisco Frontado Rodríguez, de 45 años, albañil, del mismo domicilio que el anterior; y José Salup, de San Antonio de los Baños.

COMO PENSABAN REALIZAR LOS SECUESTROS.— Ha sabido la Policía Secreta, que de un momento a otro iban a ser víctimas del plagio los señores González García y Martínez, pues los malhechores conocían todos sus negocios, sus actividades habituales, la ascendencia de sus respectivos capitales y sus relaciones con los comercios y entidades de Pinar del Río y la Habana, así como que González García concurría con asiduidad a esta provincia, en su máquina particular y en dos ocasiones anteriores al día de ayer le tendieron celadas para secuestrarlo, pudiéndolas eludir él hábilmente, pues se dió cuenta de lo anormal de la actitud de los malhechores, que lo habían venido persiguiendo, en otro

El comerciante, banquero y propietario de Artemisa Julián González García, que logró librarse de los secuestradores gracias a la oportuna intervención de la Policía Secreta, que capturó a los veintiún acusados, que estaban en conexión con «La Joven Cuba»

automóvil, desde Artemisa; también sabían los secuestradores que Martínez había vendido recientemente valiosos naranjales de su propiedad, en la suma de doce mil pesos, de los que guardaba siete mil pesos en su domicilio particular. Los plagiarios tenían el propósito de secuestrar al señor González García en uno de sus viajes a la Habana, y al señor Martínez en su residencia en Artemisa.

LO QUE SE OCUPO A LOS DETENIDOS.— El comandante Menéndez y los señores Fernández Parajón y Rey, lograron, hábilmente, que los detenidos se acusaran mutuamente y confesaran, muchos de ellos, todo el plan concebido para el secuestro de los señores González García y Martínez. Y ocuparon a los detenidos un bulto grande, conteniendo pañuelos, sacos, ropa de uso, sogas, un rollo de esparadrapo, que fué adquirido, precisamente, en la botica establecida en Ejido número 8, en esta capital, propiedad del doctor Machado, el cual reconoció al que lo había comprado el día anterior, así como la ocupación de varias armas.

También ocupó la Secreta, oculta en el tejado de la casa República, 76, Artemisa, domicilio de los acusados Roberto y Luis Sánchez Méndez, importante documentación contentiva de las actividades de las bandas en cuestión, y claves, nombres y direcciones y cargos que ocupan en aquel distrito los afiliados de la «Joven Cuba», y sus vínculos con la misma. Por esa documentación pudo conocerse quiénes estaban comprometidos en los secuestros.

FELICITACIONES.— LA NOTICIA A COLUMBIA.— Los señores Julián González García y Ventura Candelario Martínez, presuntas víctimas de los plagiarios, se personaron ayer en las oficinas del comandante Menéndez, felicitándolo a él, al segundo jefe Fernández Parajón, y al inspector jefe Manuel Rey, al igual que a todos los detectives, por el servicio prestado, que ha constituído un éxito rotundo y el que se debió, en gran parte, a la cooperación del Ejército Constitucional.

El comandante Menéndez, con el segundo jefe, Fernández Parajón, se personó en horas de la tarde de ayer en la Ciudad Militar, Campamento de Columbia, dando cuenta del servicio al jefe del Ejército Constitucional, coronel Fulgencio Batista y al jefe de la División Central de la Policía Nacional, coronel José E. Pedraza, que se encontraba en su domicilio particular de la Ciudad Militar.

El coronel Pedraza felicitó al comandante Menéndez y a sus subalternos, en su propio nombre, y exclamó: Este servicio de la Policía Secreta es importante y completo en su realización».

El comandante Menéndez dió las gracias al coronel Pedraza por sus palabras.

En horas de la tarde de ayer fueron trasladados los hombres detenidos a la Cárcel de Pinar del Río, y Consuelo a la Cárcel de Mujeres de Guanabacoa, a disposición de la Audiencia pinareña, que los juzgará por el procedimiento de Urgencia.

El propietario Ventura Candelario Martínez, de Artemisa, a quien los malhechores pretendían secuestrar para apropiarse de $7,500 que guardaba en su domicilio, producto de la venta de unos naranjales

PERSONAS DESCONOCIDAS DIERON CANDELA A UN GARAGE

Roberto Sánchez Méndez y Amadeo Amelo Fránquiz, complicados en actividades del secuestro frustrado de los señores Julián González García y Ventura Candelario Martínez, en Artemisa, junto con otros diez y nueve más, y miembros de las dos bandas de malhechores en conexión con «La Joven Cuba»

Otros dos complicados: Luis Sánchez Méndez y Gerardo Sánchez Cánovas, secuestradores y miembros de la banda en conexión con «La Joven Cuba»

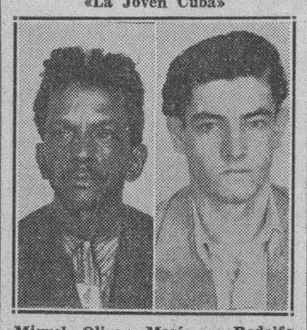

Miguel Olivas Marín y Rodolfo Urrutia Chils

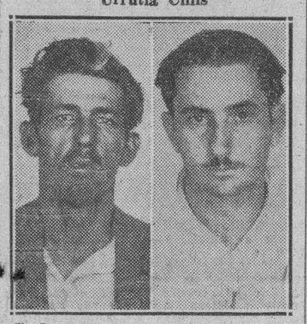

Carlos Romero Palomino e Ismael Martínez Hernández

Higinio Cánovas Martínez y Horacio Rodríguez Geped

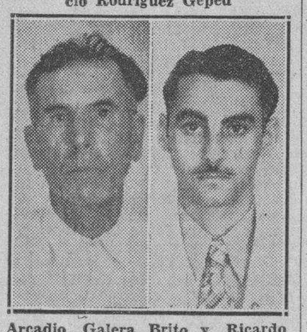

Arcadio Galera Brito y Ricardo Villaescusa Arada

La Policía Secreta le echó el guante a un hábil estafador

Alfredo Fernández, conocido por «Virulilla», tiene amplio historial en labor delictiva

Hace varios días, el 26 del pasado mes, denunció a la Policía Secreta María Antonia González, sirvienta, vecina de Quinta Avenida frente al Miramar Yacht Club, que se le había presentado un sujeto, al parecer español, con una gorra de chauffeur, entablando conversación con ella y, poco después, otro individuo, blanco, de estatura baja, se presentó también preguntándole por el doctor Arango y al contestarle que no lo conocía, le manifestó que tenía el encargo de hacer un panteón para lo que traía la suma de 1,500 pesos, que deseaba entregarle a una persona de confianza, pues tenía que embarcar para Santiago de Cuba, convenciéndola de que guardara el dinero mediante la garantía de 600 pesos que tenía que entregarle, por lo que ella no tuvo inconveniente, dada la confianza que le inspiró el desconocido, en darle los 600 pesos, entregándole, a su vez, éste a ella un paquete que parecía contener los 1.500 pesos, convenciéndose de que no era tal cosa al llegar a su casa y abrir el paquete, que contenía un pedazo de estopa envuelto en un pañuelo, y a su vez, en papeles, siendo, por lo tanto, burlada ella en la suma ya dicha de 600 pesos.

El comandante Eugenio Menéndez, Jefe de la Secreta, comisionó al subinspector Raimundo Aragón, jefe del grupo destinado a la persecución de los delitos contra la propiedad, que comenzó a trabajar activamente en la captura de los acusados, logrando detener, como ya publicamos recientemente, en unión de los detectives Ignacio Falero y Emilio Morón, a uno de los autores del timo, nombrado José Dámaso Fernández, (a) «El Chauffeur Dámaso» o «El Gallego Dámaso», y también al chauffeur Serafín Camiñas López, para cuya captura tuvieron que hacer dichos agentes de la autoridad varios disparos al aire.

Pero faltaba el tercero que había intervenido también en el timo a María Antonia González, por lo que Aragón, Falero y Morón, con noticias de que estaba en el pueblo de El Mariel, se trasladaron allí, logrando localizarlo y detenerlo, siéndo ese tercero Alfredo Fernández González o González Fernández, conocido por «Virulilla», que estaba oculto en la casa Real, 56, de dicha población, auxiliando a los agentes de la autoridad en la captura de «Virulilla» el sargento del Ejército Constitucional Sinforiano Timoteo Alvarez, del puesto de El Mariel. «Virulilla» fué reconocido por la González como el mismo al que le entregó los 600 pesos del timo en cuestión, ocupándosele parte del dinero y varias fracciones de billetes de la Lotería Nacional, siendo presentado al Juez de Instrucción de Marianao, que lo remitió al vivac.

INFORME SOBRE LAS ACTIVIDADES DE «EL DOCTOR».—El subinspector de la Policía Secreta Raimundo Aragón, jefe del grupo de persecución de los delitos contra la propiedad, informó al comandante Eugenio Menéndez, jefe de la Secreta, que en Santa Clara se había presentado en la casa Flores, 31, domicilio de la señora Etelvina García Cruz, el sujeto llamado Ramón Bouza Rojas, (a) «El Doctor», y el que findiendo ser doctor en Medicina, había estado asistiendo al esposo de dicha señora, recetándole y cobrándole diez pesos. El subinspector Aragón informó al Juez de Instrucción de Santa Clara que el citado falso doctor Ramón Bouza Rojas, es de pésimos antecedentes y que ha sufrido condenas por ejercicio ilegal de la profesión, estando procesado en la actualidad por el Juez de Instrucción de la Sección Quinta por ese mismo delito.

EXPENDEDOR DE DROGAS DETENIDO PARA CUMPLIR CONDENAS.—Los detectives de la Policía Secreta Fernando Ortiz y Abelardo Blanco, en cumplimiento de órdenes del comandante Menéndez, arrestaron al viejo y conocido expendedor de drogas Fidel Torres, mestizo, de 53 años de edad, vecino de Marqués de la Torre, 51-D, por estar condenado y reclamado en dos causas por infracción de la Ley de Drogas. Torres fué recluído en la cárcel para extinguir las condenas que se le han impuesto.

Un anciano fué comprimido contra un poste cuando iba a montar ayer en un ómnibus

Néstor Camacho Armas, de 51 años de edad, vecino de Pepe Antonio letra C, en Guanabacoa, sufrió ayer graves lesiones, al ser comprimido contra un poste que está situado en Belascoaín entre Pasaje Blanco y Campanario, por el ómnibus 56881, de la Ruta 2, que conducía el chofer Alejandro Tejero, vecino de Cerro, 552. Se hace constar por la policía que el anciano intentó montar el vehículo sin darse cuenta de la proximidad del poste.

El Juez de Instrucción de la Sección Quinta procesó ayer a diversos acusados

El doctor Sunsunegui, Juez de Instrucción de la Sección Quinta, de guardia diurna en el día de ayer, dictó auto de procesamiento contra los siguientes individuos:

José Espinosa Martínez, acusado de un delito de atentado a agente de la autoridad y lesiones, con cinco mil pesos; Antonio Rivero, alias «Chichón», que se encuentra en rebeldía, y Carlota González, por atentado a agente de la autoridad, con fianza de 300 pesos, cada uno de ellos, y Manuel Alvarez Coto, por amenazas, con fianza de mil pesos.

AL VER SURGIR LAS LLAMAS DEL TECHO, SE DIO LA VOZ DE ALARMA, EVITANDOSE EL FUEGO

Los bomberos encontraron una colchoneta ardiendo y extinguieron el incendio

Un principio de incendio tuvo lugar ayer en el garage que está situado en Zequeira número 1, propiedad de Salvador Vila Fernández, acudiendo el material de incendio.

Se pudo comprobar que el hecho había sido intencional, al ocuparse chamuscada una colchoneta que había sido colocada entre las tablas y el zinc del techo de dicho comercio, sin que por el momento se haya podido conocer quiénes perpetuaron el atentado y los motivos que los indujeron a ello.

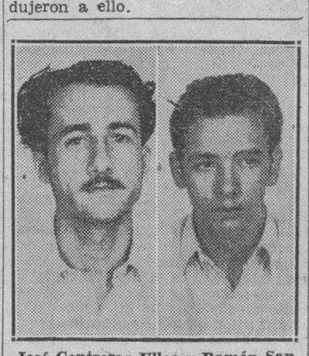

José Contreras Ulloa y Ramón San Jorge Breto

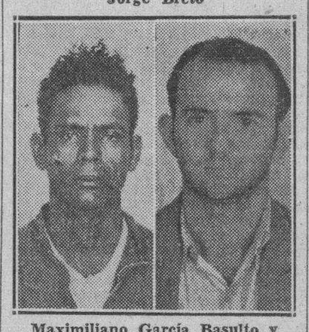

Maximiliano García Basulto y Arturo Elejalde García

Reinaldo Alonso Ramírez y Francisco Hernández Guijarro

Enrique Consuegra Orbe y Francisco Frontado Rodríguez, que completan el número de los veinte hombres arrestados por el frustrado plagio de los señores González García y Martínez, en Artemisa

CARRETERAS TURISTICAS

PARECE que la nueva carretera a Varadero es ya una realidad. Con ella se acorta el camino en varios kilómetros, y el tránsito será más rápido, más confortable y más seguro. Desconozco científicamente la calidad de los materiales, su durabilidad, su valor y si la inversión de $400,000 que ha costado la obra la hacen resultar económica o no; pero todo el que usa carreteras en sus viajes o paseos y haya rodado por la anterior Coliseo-Cárdenas-Varadero, experimentará ahora las delicias de hacerlo por la nueva vía que acerca «la playa más linda del mundo» a nuestra capital.

Volvemos oportunamente al tema «Carreteras Turísticas»; aun cuando no niego que esta de Cárdenas tenga también importancia comercial. Aún más: toda carretera turística es por eso mismo, una vía comercial: Por mis actividades periodísticas en pro del Turismo, me creo en el deber y con el derecho de pedir al nuevo Gobierno estudie un plan general de carreteras turísticas para toda la República, teniendo en cuenta no tan sólo el valor intrínseco: histórico, panorámico, de salubridad, etc., de las regiones que cruzarían, sino también las probabilidades de más abundante tránsito por hallarse cerca de ciudades que, como la Habana o Santiago de Cuba, reciben turistas extranjeros en gran número o son puntos de partida de residentes que gozan haciendo turismo nacional.

En dicho plan debe tenerse en cuenta también que, salvo raras excepciones, todo comercio (insisto en que el Turismo es comercio) se desarrolla y aumenta sobre una base inicial de éxito creciente, con más probabilidades de que no se pierda el capital invertido, que empleando capital y energías en un nuevo comercio. Hago esta aclaración perogrullesca porque en seguida van a salirme al paso muchas personas proponiendo, por ejemplo, un camino en espiral para ascender a pico de Turquino.

Varadero es una realidad «in crescendo», como lo es San Miguel de los Baños y pueden serlo San Diego de los Baños, Trinidad... Todo cuanto tienda a hacerlos agradables, aumentar sus atracciones, multiplicar sus encantos y desarrollar su propaganda, es aumentar el impulso que ya han recibido, y sabido es que en Física remover la inercia de un cuerpo es más difícil que impulsarlo cuando ya está en movimiento.

Sin embargo tenemos olvidada cerca, muy cerca de la Habana, una región privilegiada que Dios adornó con los paisajes más bellos, con los panoramas más maravillosos y con la fertilidad más exuberante que imaginarse puedan. Me refiero a la costa Norte de la provincia de Pinar del Río, poderosa rival, en sus múltiples aspectos, de ciertas regiones de la provincia de Oriente, igualmente favorecida por la naturaleza.

Esta región norteña de Pinar del Río cuenta con 40.000 contribuyentes, multitud de fincas, ingenios, minas, puertos pesqueros, playas de arenas finísimas y montañas, valles, ríos, amén de dos grandes bahías, Bahía Honda y Cabañas, una de las mayores de Cuba, en donde Chartrand se extasió pintando exquisitos paisajes. Pues bien, el viaje de la Habana a Bahía Honda que debiera ser, casi casi, un paseo a las afueras de la Habana, resulta molesto, penoso, difícil y peligroso, dado el pésimo estado de la carretera. Hace un año se habló de emplear $100.000, cantidad insuficiente, para repararla, y así se ha hecho, con muy pobres resultados.

Cuando un país o una familia se halla en precaria situación económica, el emplear pequeñas sumas para que vaya remediándose, es una ayuda, un alivio y un consuelo; pero cuando una carretera tiene baches (que parecen abismos) y se la remienda con puñados de piedras, sólo se consigue malgastar el dinero y alargar la agonía de un enfermo de muerte. El tránsito destruye los mezquinos zurcidos, la lluvia y la vegetación desnudan y desplazan las piedras; al poco tiempo todo vuelve a quedar como antes del arreglo, o peor. Nadie invierte su dinero en fomentar un comercio o industria sobre bases de caminos remendados para salir del paso. Puede que la nueva carretera a Varadero decida a algún capitalista a construir allí un gran hotel, pero el dinero malgastado en arreglar la carretera de la costa Norte de Pinar del Río sólo puede decidir a quien la recorra a no volver a transitar por ella hasta que lea en los periódicos que es una ruta como la Central.

Soy contrario al sistema de comenzar muchas obras si no se cuenta con créditos suficientes para terminarlas. «Quien mucho abarca poco aprieta», y es por eso que, como dije al principio, es preciso, indispensable, formar un plan, calculado minuciosamente, estudiando todas las probabilidades y posibilidades, para decidir las obras y disponer de los créditos necesarios y comenzarlas estando seguros de que podrán terminarse. Debe darse preferencia a las que han de realizarse en los terrenos que lo merezcan para beneficiarlos con el riego de oro que constituye el comercio progresivo y formidable del turismo.

Ninguna región de Cuba merece mejor que esta del Norte de Pinar del Río la inversión de unos $50,000 más que costaría arreglar la carretera. A 90 kilómetros de la Habana no pueden hallarse lugares más bellos ni de mayor variedad topográfica. Pero esos $50,000 deben ser escrupulosamente invertidos. No dudo que se hallaría un contratista decidido a aceptar la obra.

Armando MARIBONA.

Fueron aplastados dos niños por un camión en S. Clara

Iban montados en bicicleta cuando el vehículo se les echó encima, arrollándolos

SANTA CLARA, Mayo 1. DIARIO. Habana.—Un trágico suceso que ha causado honda pena en esta ciudad, se desarrolló esta tarde en la esquina de Buenviaje y Unión, frente a la Iglesia Parroquial. Los menores Gilberto Hernández Pérez, hijo de Abelardo y María Luisa, de 13 años de edad, blanco, escolar y Manuel García Pérez, de la misma edad, también escolar, ambos vecinos de Colón y San Miguel, paseaban en una bicicleta a la que ambos iban subidos, cuando pasó por el lugar citado un camión conduciendo caña, el que los alcanzó, causándoles la muerte inmediata, pues los aplastó, fracturándole a uno el cráneo y al otro el pecho. El chauffeur, Ismael López Chávez, está detenido en el vivac. El domicilio de la familia de los dos niños donde están tendidos sus cadáveres, es muy visitado y todos testimonian a sus padres y familiares el d

692 NINOS FALLECIERON EL PASADO AÑO A CONSECUENCIA DE LA MALA CALIDAD DE LA LECHE DE VACA

COMIENZA SUS FIESTAS EL CENTRO ASTURIANO CON UN HOMENAJE A CUBA Y A MARTI

El sorteo diario pro Beneficencia y el Turismo

Con éxito sorprendente se llevó a cabo el día 30 de marzo, la inauguración de los sorteos diarios autorizados por el Gobierno, para el fomento del Turismo y Corporaciones de Beneficencia.

La noche del primer sorteo presidió el acto el señor Melanio Díaz, director de la Renta de Lotería, y se encontraba también presente el señor Amleto Batisti, doctor Rubén Arango, delegado de la Secretaría de Hacienda; Emilio de Molina, delegado por el Turismo; Serafín García, por las Corporaciones de Beneficencia, así como otras muchas personas que asistieron a dicho acto.

El conteo de los números premiados está a cargo de los niños de la Beneficencia. En el primer sorteo del día 30 de marzo, los números agraciados fueron los siguientes:

559
390
964

En la noche de ayer, segundo sorteo celebrado en el local de la Renta de Lotería, los números agraciados fueron éstos:

902
022
342

Una concurrencia mucho más numerosa que el día anterior asistió al acto, predominando el elemento femenino. Los sorteos comienzan a las diez y media de la noche, terminando cinco minutos más tarde, pues de bola en bola, que son solamente tres, lleva un tiempo escaso de un minuto.

BRILLANTE FIESTA ORGANIZA LA SOCIEDAD NACIONAL «4 DE SEPTIEMBRE»

Con la asistencia de connotadas personalidades civiles y militares se celebrará el próximo día 4 de mayo un grandioso acto en los jardines de «La Polar». En primer término se efectuará un banquete, y luego una brillante matinée bailable, la que será amenizada por la orquesta del profesor Bustamante, con su cantante Cheo Marquetti; la orquesta del profesor Cirilo Alfonso, con su cantante Susana Hernández; el sexteto «Mar y Tierra», de la Marina Constitucional; el sexteto Pedroso; una orquesta típica santiaguera y un jazz band procedente de Kansas City.

Nuevo éxito se anotará la sociedad nacional «4 de Septiembre», organizadora de tan simpático acto.

En el Lyceum será inaugurado hoy el salón de acuarelas

Observaciones de la directora de la colección **Water Color.**

Hora de la apertura: 5 p. m.

Hoy, a las 5 p. m., se inaugura en los salones de la Sociedad Lyceum, una notable exposición de acuarelas patrocinada por la Corporación Nacional del Turismo. Es esta colección de «Water Colors», una verdadera misión de arte, en la que se pone de relieve la importante labor realizada por un grupo selecto de jóvenes pintores norteamericanos.

Explicando el alcance cultural y el objetivo artístico de esta exposición, Mrs. Eve Alsman Fuller, Directora Estatal del Florida Federal Art Project, hace las siguientes observaciones:

«Para esta exhibición se han seleccionado cuidadosamente los trabajos más notables ejecutados en los Estados Unidos, siguiendo la norma del Federal Art Program, bajo la dirección de Holger Cahill, Director Nacional en Wahington. Las acuarelas pertenecen al pincel de artistas jóvenes al servicio de la Works Progress Administration. Son interpretaciones pictóricas de aspectos peculiares de la vida norteamericana, vistos al través del temperamento de un cenáculo artístico que, mediante la ayuda económica del gobierno, puede cultivar su arte y materializar su inspiración expresándola pictóricamente. Muchas de estas acuarelas encierran el germen y la promesa de una gran obra futura. Estos trabajos son parte de un extenso programa para ayudar a valiosos artistas que empiezan, y que cristalizarán, más tarde, en pinturas murales, grupos escultóricos, realizaciones decorativas y obras al óleo que embellecerán los salones de los grandes edificios Estatales de las bibliotecas públicas y los paraninfos universitarios que en las metrópolis norteamericanas erige al Gobierno de los Estados Unidos.»

Custodiando esta valiosa colección de acuarelas y teniendo a su cargo los detalles técnicos de la instalación viene Francois de Brouillette, Director de las Galerías Federales de Arte de Miami. Son sus propósitos, avivar el evidente interés del público y establecer íntimo contacto con los valiosos grupos de artistas y de pintores cubanos, en la esperanza de que en un futuro cercano se establezca un intercambio de esfuerzos artísticos, creando un ambiente estimulante y propicio que permita exhibir en las principales galerías de los Estados Unidos las aportaciones originales de los pintores cubanos, a cuyo fin la Federal Art Projects les brinda, en justa reciprocidad y cortesía toda clase de facilidades. Mr. de Brouillette trae para nuestros artistas la invitación especial de las Miami Federal Galleries, en las que sus obras encontrarán una cordial acogida.

Un acontecimiento de la significación interacional y de la confraternización artística que aureolan a esta exposición, patrocinada por la Corporación del Turismo, ha de tener, seguramente una resonancia simpática en nuestros círculos intelectuales y sus salones de exhibición se verán invadidos de numeroso público y frecuentados por visitantes inteligentes.

FALLECIO DE MADRUGADA MARIANO FAGET

Rodeado de los suyos, dejó de existir esta madrugada el Sr. Mariano Faget Torres, amantísimo padre de los señores César, Mariano y Raúl Faget Díaz, que pasan en estos momentos por tan hondo dolor.

La inhumación de sus restos se verificará a las cuatro y media de la tarde de hoy, en la Necrópolis de Colón.

El cortejo fúnebre partirá de su residencia, situada en Villegas número 11.

Llegue con estas líneas nuestro sentido pésame a sus familiares.

HOY CUMPLE CINCUENTA AÑOS DE VIDA FECUNDA Y GENEROSA EL MAGNIFICO CENTRO ASTUR

El programa que se ha combinado es digno de la progresiva institución. Un homenaje a los socios fundadores. Convención de los delegados. La cabalgata de mañana será interesante

Hoy cumple cincuenta años de existencia el Centro Asturiano. Por este motivo tan prestigiosa colectividad ha organizado una brillante serie de actos que demostrarán su potencialidad indiscutible, y los cuales se prolongarán hasta el lunes próximo.

El palacio social ofrecerá durante las tres noches correspondientes, un espectáculo primoroso, ya que, aparte de la iluminación interior, se han instalado potentes reflectores en los edificios próximos, a fin de que su exterior aparezca inundado de luz.

He aquí el programa íntegro que el gran Centro Astur desarrollará con motivo de sus gloriosas Bodas de Oro:

DIA, 2

A las 9 de la mañana

Actos del Plantel «Jovellanos»:

1.—Ofrenda al apóstol Martí.

2.—Desfile del alumnado ante la estatua, precedido por la Banda Municipal de Música.

3.—Himno Nacional, cantado por los alumnos del Plantel.

4.—Poesía a Martí, de Francisca Gorrín de Escobedo, recitada por la alumna del Plantel, Asunción del Peso.

5.—Palabras por el doctor Carlos Manuel de Céspedes, ofreciendo el homenaje a Cuba en nombre del Centro Asturiano.

A las 10 y media a. m.

1.—Ofrenda floral ante la estatua de Manuel Valle, en el Sanatorio Covadonga.

2.—Himnos Nacional y Jovellanos.

3.—Poesía «Robles Astures», escrita por el señor Cándido Posada en honor de los Socios Fundadores, recitada por la alumna Mercedes Pardo.

4.—Canción del Orfeón Infantil del Plantel Jovellanos.

5.—Poesía «Siembra Eterna», por la alumna Maruja Alonso.

6.—Siembre del árbol y liberación de pajaritos.

7.—Canción «A la Naturaleza», por las niñas de los primeros grados.

8.—Poesía «El Tomeguín», por las alumnas del primer grado.

9.—Palabras por el director del Plantel, licenciado Abelardo López.

10.—Cantos por el Orfeón Infantil del Plantel Jovellanos.

11.—Discurso por el doctor Eduardo Suárez Rivas, representante a la Cámara.

12.—Desfile del alumnado ante la estatua.

A las 12 meridiano

1.—Almuerzo extraordinario a los enfermos recluídos en el Sanatorio.

2.—Almuerzo especial a los ancianitos recluídos en el Sanatorio.

A las 2 p. m.

1.—Sesión solemne de la Directiva, a fin de comenzar con el número uno las actas de la tercera serie.

2.—Junta General Extraordinaria a fin de comenzar con el número 1 las actas re la tercera serie.

A las 3 p. m.

1.—Develamiento de la tarja con el nombre de LABRA-PARAJON, que dá nombre a la Biblioteca social.

2.—Develamiento del retrato al óleo del señor José Parajón, obra del artista señor Sánchez Araujo.

3.—Discurso por el señor Bibliotecario doctor Infiesta.

A las 4 p. m.

Inicio de la Convención de los señores Delegados del Centro en el interior de la República y en el extranjero, bajo la presidencia del Vicepresidente segundo, señor Constantino Junco Sordo.

A las 9 p. m.

Banquete homenaje a los señores socios fundadores en los salones del Palacio social, presididos por el Honorable señor Presidente de la República y con la asistencia de todas las autoridades y el Cuerpo Diplomático. Se hará entrega en dicho acto de los siguientes títulos:

De Socio de Honor, al Coronel Fulgencio Batista, Jefe del Ejército Constitucional; al Coronel Carlos Mendieta, ex Presidente de la República; al doctor Pedro Herrera Sotolongo; al ex Presidente social señor Domingo Méndez; al doctor José Ignacio Rivero (Director del DIARIO DE LA MARINA) y al señor Rafael R. Govín, Director del periódico «El Mundo», y el de Socio de Mérito al Comandante del Ejército Constitucional Heriberto Marshena.

Usarán de la palabra en dicho acto los doctores Antonio Sánchez de Bustamante y Montoro, Pedro Herrera Sotolongo y Gastón Godoy.

Amenizará el banquete la Banda de Música de la Marina de Guerra Constitucional.

DOMINGO 3 DE MAYO.—A las 9 a. m.—Saldrá del palacio social la cabalgata precedida de una carroza simbólica del Centro Asturiano, seguida de los presidentes de secciones que llevarán el estandarte social donado por «Juventud Asturiana» y seguido por las representaciones de las 53 sociedades asturianas con sus respectivos estandartes, miembros de la junta directiva y socios con sus familias. Recorrerá las siguientes calles: Paseo de Martí, acera impar y par; Plaza de la Fraternidad, Reina, Belascoaín, Calzada del Monte y Calzada del Cerro, hasta los jardines de «La Tropical».

A las 12 meridiano.—1: Almuerzo de confraternidad social en el Salón Tropical.

2.—Inicio de la romería típica asturiana, que se prolongará hasta las siete de la noche.

A las 9 p. m.—Sesión científica en el salón de actos del pabellón Asturias del sanatorio Covadonga, organizada por el cuerpo facultativo, con el siguiente programa:

1.—Apertura del acto por el doctor Carlos de Valle, director del sanatorio.

2.—a) Alimentación racional; régimen adaptado al clima subtrópico. Los distintos ingredientes de nuestra alimentación, por el doctor Ladislao Gyori, cardiólogo del sanatorio.—b): alimentacin racional y terapéutica, por el doctor Pablo Macías, gastroenterólogo del sanatorio.

3.—El cáncer, su prevención y síntomas precoces, por el doctor José de Valle, radiólogo del sanatorio.

4.—Significación científica y social del acto, por el doctor Santiago Verdeja, cirujano ginecólogo del sanatorio

LUNES 4 DE MAYO.—A las 2 p. m. Sesión de clausura de la convención de delegados, leyéndose los trabajos presentados por los señores Manuel Lierandi y Faustino Graña. El discurso de clausura estará a cargo del doctor Serafín García del Cueto, vocal de la directiva del Centro.

A las 5 p. m.—Ponche de honor a los señores delegados en el bar Bacardí, obsequio de dicha firma.

A las 9 de la noche. Velada solemne en los salones del Palacio social con el siguiente programa:

1.—Himnos nacional cubano y español, por la banda del Cuartel General.

2.—Apertura del acto por el presidente social, señor Juan B. Díaz Cuervo.

3.—antos asturianos, por los alumnos del Centro.

4.—Canciones españolas, acompañadas a guitarra, por la señorita Aurorita Sáez.

5.—Números de canto por la soprano señorita Josefina Meca.

6. a): preludio de Maruxa, del maestro Vives.

): Intermedio de «Goyescas», del maestro Granados, por el conjunto que dirige el maestro Amadeo Roldán.

7.—a): Romanza de las flores-Carmen.

b): Relato de Rafael.La Dolorosa.

c): Romanza de la zarzuela «l Ama», por el tenor Francisco Naya, acompañado al piano por el profesor César B. Sentenat.

INTERMEDIO.—Por la banda del Cuartel General.

SEGUNDA PARTE.—1: Imposición de las medallas a los socios fundadores del Centro.

2.—Entrega del título del director de honor del plantel «Jovellanos».

3.—Entrega de los premios del concurso literario del cincuentenario.

4.—Entrega de las medallas y diplomas a los alumnos triunfadores en el concurso literario del plantel «Jovellanos».

5.—Discurso por el doctor José M. Cortina.

6.—a): Mi Aldea (Los Gavilanes), Guerrero

b): Prólogo (Pagliacci) León Cavallo, por el baritono Augusto Ordóñez, acompañado al piano por César P. Sentenat.

7.—a): Serenata, Albéniz.

b): A los toros - Turina, por el conjunto que dirige el maestro Amadeo Roldán.

8.—Vendimia. Angel Lázaro.

Castilla: Manuel Machado

Tronco y Raza: Manuel de Góngora.

Balada de los Labriegos: Luis Benítez.

A Casa va el Caballero: Lope de Vega.

La Loba Parda (Romance Pastoril), Anónimo por la genial recitadora Dalia Iñiguez.

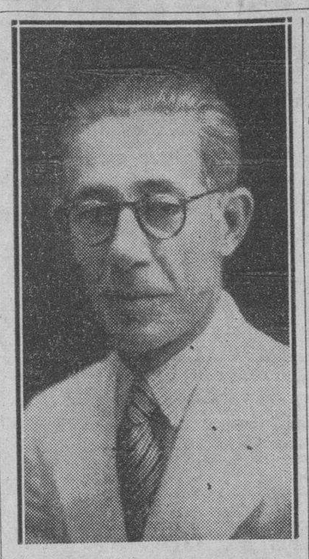

Sr. Justo Luis del Pozo, Presidente del Senado de la República y autor de la proposición de ley sobre todo un sistema de seguros que acaba de presentarse a la Alta Cámara

Barnet le ofrecerá un banquete el día 14 a M. M. Gómez

En Palacio se están activando los preparativos para la brillante fiesta que tendrá efecto, en sus salones, el día 14 de los corrientes.

En esa fecha, y en horas de la noche, el Presidente Provisional de la República, doctor José A. Barnet, le ofrecerá un banquete al doctor Miguel Mariano Gómez, Presidente electo.

A la comida serán invitadas numerosas personas entre diplomáticos, funcionarios, congresistas, militares, civiles, etc., etc.

Al finalizar el banquete habrá baile y buffet del que participarán tanto los comensales como otras personas que tendrán acceso a los salones de Palacio para saludar al futuro Jefe del Estado Cubano.

Para el baile y buffet se distribuirán muchas invitaciones.

El homenaje de la Cámara Nacional de Comerciantes e Industriales al Dr. Ortiz Lamadrid fué muy efusivo

Elementos representativos del comercio e industrias acudieron a ofrecerle efusivo testimonio d cariño. Un justo elogio de la obra del Jefe de Comercio Exterior

Enel Hotel «Los Angeles», tuvo efecto el almuerzo homenaje ofrecido por la Cámara Nacional de Comerciantes e Industriales al señor Rubén Ortíz-Lamadrid, culto colaborador del DIARIO, Jefe de la Sección de Comercio Interior de la Secretaría de Comercio y miembro de la Comisión Técnica Arancelaria, con motivo de su viaje a España, para concurrir a la Feria Internacional de Barcelona. Fué un acto sencillo y efusivo, al que asistieron, entre otros los señores Gregorio Alonso, gerente de la firma G. Alonso y Cía., y Presidente de la Cámara Nacional de Comerciantes e Industriales; José Cortés González, de la firma González y Hnos.; Marcelo Salup; Dr. Juan José de la Riva; Jesús García, gerente de Diez, García y Cía. S. en C.; Balbino Rego, de la razón social Baranda y Rego; Gustavo Riera, representante de la Juilliard So.; Máximo Carrera, gerente de los almacenes de sedería de Ruíz, Izaguirre y Carrera; Gabriel García, gerente de las confecciones «Viti»; Jesús López Saavedra, gerente de López y Cía., almacenistas de tejidos; Manuel Fernández, gerente de Blanco, Bosch y Cía.; Alfredo Juelle, gerente de los almacenes Juelle e Hijos; osé Cuervo, gerente de la firma Cuervo y Cañal; Manuel García Leiva, gerente de M. G. Leiva y Cía.; Benigno Aguirre Torrado, letrado de la Cámara Nacional de Comerciantes y otros. Asistieron, asimismo, especialmente invitados los señores Manuel Ecay Tovar, comisionado de Cuba en la Feria de Barcelona, y Rafael Díaz Salazar, Secretario de la Junta Nacional de Comercio, que ocupará interinamente la Jefatura de la Sección de Comercio Interior de la Secretaría de Comercio, sustituyendo al señor Ortíz-Lamadrid durante el tiempo que dure su estancia en Europa.

El doctor Juan José de la Riva, encargado de ofrecer el homenaje, significó que la Cámara Nacional de Comerciantes e Industriales se encontraba profundamente identificada con el señor Ortíz-Lamadrid desde los días que culminaron en el 12 de Agosto de 1933. Hizo constar que la Cámara Nacional de Comerciantes estaría siempre a su lado, respaldándolo en sus labores y aplaudiéndolo en sus éxitos. Recordó a los presentes que Ortíz-Lamadrid ha sido el animador de la Junta Nacional de Comercio, organismo que sin su entusiasta actuación hubiera muerto al nacer. Finalmente elogió la rápida labor realizada por el señor Ortíz-Lamadrid en la organización de la Feria de Barcelona, destacando el hecho de que no obstante la fraidad de las asociaciones representativas, a dicha exposición concurren más de treinta firmas industriales, como exponentes de nuestra producción, y teniendo frases encomiásticas, asimismo, para el señor Manuel Ecay Tovar, comisionado con el señor Ortíz-Lamadrid para ostentar la representación de Cuba. Dijo que había sido un acierto la selección de una comisión tan distinguida. Concluyó deseándole al señor Ortíz-Lamadrid el más completo éxito personal, y adelantándole que la Cámara Nacional de Comerciantes e Industriales queda en espera de ellos para aplaudirlos públicamente a su llegada.

El homenajeado hizo uso de la palabra, seguidamente. Fué breve. Habló de lo inesperado e inmerecido de aquel acto. Hizo constar que en las labores encaminadas a poner en marcha el organismo de la Junta Nacional de Comercio, había sido determinante y decisiva la colaboración del señor Rafael Díaz Salazar, allí presente, el cual era acreedor íntegramente del aplauso que a él se le prodigaba. Dió las gracias en nombre de su compañero de misión en la Feria de Barcelona, a cuya cooperación se debía el éxito inicial de la misma, y terminó solicitando un abrazo público del señor Gregorio Alonso, Presidente de la Cámara Nacional de Comerciantes e Industriales, en testimonio de su reconocimiento y su amistad. Fué aplaudido por su sobria exposición.

A instancias de los presentes, el señor Gregorio Alonso, Presidente de la Cámara Nacional de Comerciantes e Industriales hizo, uso de la palabra. Con gran elocuencia y efusivamente recordó las horas críticas del 12 de Agosto y 4 de Septiembre, explicando como Otíz-Lamadrid, inspirado la salida reputación de que goza en la actualidad. Habló de su patria española y de su patria cubana, significando el hecho de no saber a cual de las dos quiere más, si a la que le dió el ser o a la que ha visto crecer a sus hijos. «Ortíz-Lamadrid —dijo— es un exponente cálido de la nueva Cuba. Le he observado a través de largo tiempo, y siempre le he visto firme, sobrio, determinado, consciente de sus acciones y seguro de su porvenir. La voluntad demostrada por él, su flexible concepción, su progresiva evolución, marca nuevos derroteros jóvenes para Cuba, y nos hace esperar fuertes y ponderadas juventudes, que marquen la línea de prosperidad para el país».

Terminó bajo una ovación cariñosa de los concurrentes, donde el señor Alonso goza de sentidos afectos y simpatías.

EL NUNCIO APOSTOLICO HABLA DEL DIA MISIONAL Q. SE CELEBRA MAÑANA

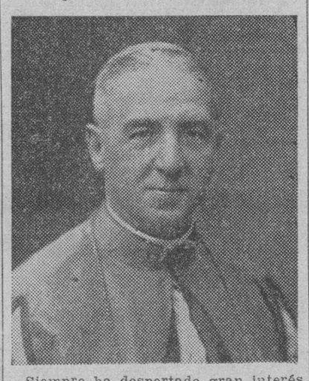

Siempre ha despertado gran interés en la persona del Excmo. Sr. Nuncio Apostólico toda obra dirigida a llevar a la masa popular el verdadero contenido del Catolicismo.

Por eso quisimos que sus palabras vinieran a intensificar la acción de la Obra de las Misiones Parroquiales.

—Me ha sido grato observar, —nos dijo— la intensificación de la campaña misional que este año se ha llevado a cabo, tanto en la ciudad como en los campos. Estas bandas de sacerdotes, que visitan los lugares apartados, adonde es casi imposible que llegue la influencia ordinaria del Párroco, constituyen un suplemento eficiente de la organización parroquial.

Además de que los fieles reciben enseñanzas que son semillas de vida eterna, y de probidad humanas; ello constituye una demostración de que la Iglesia Católica se interesa por el pueblo rural. Ya que no puede a veces construirle templos y ofrecerle servicio permanente de sacerdote, hace lo que está a su alcance, enviándoles los sacerdotes de la ciudad, aunque sea de una manera temporera.

Por otra parte, la misión en la cabecera de la Parroquia, aquí que tanto se les dificulta a los Curas Párrocos el obtener predicadores y confesores extraordinarios durante el año, las misiones son un gran recurso para intensificar esa vida cristiana. Y ojalá, que cada año pudiera todo párroco recibir esa visita semanal de dos compañeros en el sacerdocio, a fin de que reafirmen la labor que él realiza durante el año.

Mi reconocimiento y con ello la bendición del Sucesor de San Pedro para todos; para los Excmos. Sres. Obispos, que con tanta diligencia fomentan esta obra misional, a los señores Curas Párrocos y Misioneros que la realizan y al pueblo cristiano, que tan eristianamente corresponde.

El domingo es el Día Misional; yo espero de la piedad y de la generosidad del pueblo católico, que ha de elevar oraciones al cielo y ha de contribuír con largueza a formar el capital necesario para sufragar los gastos de esas misiones.

Nunca el pueblo católico de Cuba defraudó la esperanza de la Iglesia. El próximo domingo no la defraudará tampoco.

Mi reconocimiento anticipado, como representante oficial de esa misma Iglesia, madre cariñosa de todos los Cristianos.

Jorge Caruana.
Nuncio Apostólico.

Lea ¡ALERTA! al mediodía y el AVANCE por la tarde

PRESENTADA A LA ALTA CAMARA UNA PROPOSICION SOBRE LABOR SOCIAL Y SISTEMA DE SEGUROS

Se propone la creación de una Caja Nacional de Seguros Sociales, con autonomía para desvincularla de los cambios políticos. Se comprenderá el seguro contra el paro forzoso

A la consideración del Senado de la República acaba de presentar el señor Justo Luis del Pozo, Presidente de dicho cuerpo colegislador, una proposición de ley en la que se aborda de lleno, la cuestión social en Cuba, por estimar, junto con el doctor Gonzalo del Cristo, que también la suscribe, que la política del mundo es actualmente social y que cuando carece de este contenido deja de serlo.

Tras de un documentado preámbulo, en el que se señala que la cuestión, social ha existido siempre y que es fundamentalmente de base económica, esto es, caracterizada por una mala distribución de la riqueza, con la miseria y su secuela de falta de higiene, mala educación, indisciplina social, etc., como resultado, propone todo un sistema de seguros sociales, al que contribuyan el capital y el trabajo, y cuya eficiencia en el funcionamiento haga posible, en un día no lejano, la desaparición de la miseria en nuestro país.

Se aclara en la misma que no aceptan los propulsores de esta idea que la intervención del Estado sea una agresión al capital, sino que creen, por el contrario que desempeña una función social, pero que el capital en Cuba debe comprender que la única manera de terminar, pacíficamente, la intranquilidad social de nuestra hora, es que él ceda parte de sus beneficios para mejorar a los que no son capitalistas; agregándose que si esta forma general no se aplica la maquinaria económica de nuestro país cada día marchará peor y el problema de los gobiernos en relación con las protestas de carácter social cada día será más grave.

A continuación se alude a los seguros sociales establecidos en Alemania desde tiempos de Bismark, asegurándose que ello le ayudó, considerablemente, a sobrellevar la guerra mundial, y a los procedimientos puestos en práctica en ese sentido en los demás países europeos, para fomular en definitiva, las concreciones siguientes que se recogen en el artículo de dicha proposición de ley:

«Artículo primero: Se nombra una comisión compuesta de un Magistrado del Tribunal Supremo, que designará la Sala de gobierno del mismo; el profesor titular de Economía Política de la Universidad de la Habana, el profesor titular de Legislación Industrial y Obrera de la Universidad de la Habana, el profesor titular de Legislación Obrera e Industrial de la Escuela Superior de Artes y Oficios de la Habana, tres asesores técnicos legales de la Secretaría del Trabajo y tres médicos del Departamento de Higiene y Previsión Social de la Secretaría del Trabajo, que designará el Presidente de la República a propuesta del Secretario del Trabajo, y tres Abogados Consultores de la Secretaría de Hacienda, que designará el Presidente de la República a propuesta del Secretario de Hacienda.

Formarán, además parte de esta comisión, por derecho propio los presidentes respectivos, de las comisiones de Reformas Sociales y de Hacienda y Presupuesto de ambos Cuerpos Colegisladores.

Artículo segundo: La Comisión a que se refiere el artículo anterior redactará toda la legislación necesaria para poner en práctica un sistema de Seguros Sociales, cuyas bases serán las siguientes:

a) Una Caja Nacional de Seguros Sociales, que funcionará como organismo central de todo el sistema, con personalidad jurídica y dirigida por un patronato asesorado por un Consejo Técnico de carácter consultivo.

b) Un Seguro contra Accidentes del Trabajo, respetando la posibilidad de que este servicio se preste por compañías privadas, pero tomando las precauciones necesarias para evitar que la quiebra o suspensión de pago de esas compañías privadas derive a un perjuicio real de los asegurados.

c) Un Seguro para los casos de enfermedades clasificadas como no profesionales, esto es, enfermedades no adquiridas en el trabajo o como consecuencia de él, pero que impidan al enfermo ganar el sustento propio o el de la familia.

d) Un Seguro para la vejez o retiro, que incluya la totalidad de los individuos que vivan de un sueldo salario o jornal.

e) Un Seguro para el caso de invalidez o muerte, no derivadas del trabajo ni producidas en el mismo, que impida la miseria del inválido incapaz de sostenerse por sus propios esfuerzos, o a la muerte convertirse en causal de la miseria en la familia del fallecido.

f) Un Seguro para la proteccción de la maternidad, ajustando las disposiciones legales vigentes sobre la materia al sistema general de seguros que se pretende implantar.

g) Un Seguro contra el paro o desempleo que conduzca a obtener que todo individuo que, por causas ajenas a su voluntad, no puede trabajar, sea protegido por la Caja en cantidad suficiente para cubrir sus necesidades primordiales y las de su familia.

h) Una Ley Gremial o Sindical que permita agrupar a todos los hombres que trabajan, manual o intelectualmente y a todos los patronos, a los efectos de poder obtener una representación real de cualquiera de las clases: Trabajadora o Capitalista.

i) Una Ley que organice el descuento proporcional de sueldos, salarios o jornales de todos los trabajadores, manuales o intelectuales, de la República, como una de las fuentes de ingreso de la Caja.

j) Una Ley que regule el reparto proporcional de utilidades en toda empresa que funcione en la República aun cuando su domicilio radicase en el extranjero o fuese subsidiaria, derivada o representativa de una extranjera, como otra fuente de ingresos de la Caja y como medida de nivelación entre los rendimientos del capital y los precios del trabajo.

k) Una Ley que regule un impuesto directo y progresivo sobre todo capital superior a diez mil pesos invertido por persona natural o jurídica en cualquier forma en el territorio de la República, impuesto que se pagará previa fijación de la renta, para impedir que se convierta en gravamen de los que tienen que pagar la renta y no de los poseedores del capital. La Ley aclarará terminantemente que cuando una misma persona natural o jurídica, resultare dueña de varias inversiones de diez mil pesos o menos, quedará obligada a tributar por la diferencia entre la suma de todas sus inversiones y el límite inicial prefijado de diez mil pesos.

l) Una Ley que regule las operaciones que pueda realizar la Caja con los fondos disponibles y las formalidades que han de revestir esas operaciones.

m.)—Los proyectos de Ley que la Comisión redacte señalarán:

1.—Las sanciones que se han de imponer a los que, simulando uno de los males que se protejan o eviten con el régimen social, defraudare a la Caja.

2.—Las sanciones que se impondrán a los que no tributaren legalmente a la Caja, sanciones que serán pecunarias para la primera infracción, y necesariamente de privación de libertad para la segunda y siguientes en forma progresiva creciente.

3.—Las sanciones que aplicarán a los funcionarios o empleados de la Caja por las infracciones que cometieren en su carácter de tales o prevaliéndose de él, y que serán siempre de privación de libertad.

n.)—Los proyectos de Ley suprimirán siempre la prescripción en cuanto a los adeudos de cualquier clase que se tuvieran con la Caja.

ñ).—Los proyecos de Ley prohibirán terminantemente el pago de los seguros cuando el beneficiado no residiere en el territorio de la República. No se harán más excepciones a esta prohibición que cuando por prescripción facultativa el asegurado se viere compelido a abandonar el territorio nacional temporalmente.

o.) Todos los proyectos de Ley que comprendan el sistema de Seguros Sociales que se pretende establecer han de caracterizarse por una flexibilidad que permita a los directores de la Caja en cualquier momento ayudar a las soluciones de los problemas sociales emergentes.

Artículo Tercero:—La Comisión entregará la totalidad de los trabajos, dentro de los seis meses siguientes a contar del día en que se constituya oficialmente, al Presidente del Senado, quien hará incluir el proyecto o proyectos de Ley en la orden del día de la sesión más próxima.

Artículo Cuarto:—A los efectos de constituir oficialmente la Comisión, una vez promulgada la presente Ley, el señor Presidente del Senado procederá a reunir, previa citación a todos sus componentes, haciéndosele entrega de la Presidencia de la Comisión al Magistrado del Tribunal Supremo y procediéndose acto inmediato a la elección del Secretario.

Artículo Sexto:—Todos los Departamentos del Estado, la Provincia o el Municipio están obligados a facilitar a la Comisión todo genero de informes, antecedentes y datos que la Comisión solicitare para la realización de sus trabajos.

Artículo Séptimo:—El Secretario del Trabajo quedará encargado de dar, a la Comisión local, materiales y empleados en cantidad necesaria, para que la Comisión pueda trabajar eficientemente.

Artículo Octavo:—La Comisión podrá asesorarse de cuantas personas o entidades estimare necesarias, así como también podrá abrir informaciones o debates públicos sobre cualquier extremo de sus trabajos, si lo estimare útil o necesario.

Artículo Noveno.—La Comisión se disolverá una vez entregados sus trabajos, pero quedará obligada en su totalidad a concurrir a las sesiones de los Cuerpos Colegisladores en que se discutieren sus proyectos, previa instancia de los presidentes respectivos, a los efectos de aclarar dudas que pudieran surgir en cuanto a la interretación de los mismos.

Artículo Décimo:—El Secretario del Trabajo incluirá en el Proyecto de Presuuestos para el ejercicio económico de 1936 a 1937 la cantidad necesaria pra atender a los gastos que origine el cumplimiento de la presente Ley.»

Se aclara en el preámbulo de la proposición a que antes hemos aludido que al poner en manos de la Caja Nacional de Seguros el seguro contra el accidente del trabajo no se pretende relevar al patrón de la obligación que tiene de asegurar a sus obreros ni atacar a las compañías privadas dedicadas a ese negocio, sino preservar a los obreros y a sus familiares de toda contingencia; y que las leyes vigentes sobre el seguro de maternidad y seguro para la vejez o retiro, esta última en franca bancarrota en lo que respecta a diversas entidades, deben de tomarse como punto de apoyo para la organización futura.

Asimismo se especifica que el problema más grave es, sin duda, el establecimiento del seguro contra el paro forzoso o desempleo, que hace indispensable la creación de las oficinas de colocación del Estado o Bolsas del Trabajo, en principio ya organizadas; y que al refundirse todos estos seguros en una sola caja, esta podrá, por tener mayores ingresos: los derivados del capital, atender debidamente al pago de las pensiones y jubilaciones que las cajas actuales no pueden pagar.

Finalmente se precisa que se ha excluído a los patronos y obreros de la Comisión y se ha escogido un personal de reconocida capacidad técnica para esa gestión con el propósito de garantizar la neutralidad más absoluta, ya que su carácter de tales los coloca en una posición equidistante entre las clases que luchan en el seno de la sociedad.

UN ESQUEMA.—Para la mejor comprensión de la proposición presentada al Senado por los Senadores Justo Luis del Pozo, presidente de dicho cuerpo colegislador y Gonzalo del Cristo, se la acompaña de un espléndido gráfico explicativo.

En el centro del sistema se coloca la Caja Nacional de Seguros Sociales, con personalidad jurídica, esto es, sometida a las leyes del Estado, como tal persona jurídica, pero en una autonomía suficiente para desvincularla de los cambios políticos de la nación.

Esa Caja Nacional, centro del sistema, está sostenida en dos bases: base de tipo económico y base de tipo humano.

La base de tipo humano radicará en la organización gremial o sindical de todos los trabajadores y de todos los patronos. Las bases de tipo económico serán: el descuento proporcional de los sueldos, salarios o jornales de todos los trabajadores, manuales e intelectuales del país, descuento que representa el aporte del trabajo a la Caja de Seguros; y un impuesto directo y progresivo sobre el capital, previa fijación de las rentas, más la porción de utilidad a repartir entre todos los obreros o empleados de cualquier empresa, forma en que han de contribuir el capital inmobiliario y el capital funcional, a la misma Caja de Seguros Sociales.

De la Caja se han de derivar los siguientes beneficios: el Seguro contra Accidentes del Trabajo, Seguro para los casos de enfermedad, Seguro contra la vejez o retiro, Seguro para el caso de invalidez o muerte, Seguro de la Maternidad y el **Seguro contra paro forzoso o desempleo.**

Con absoluta imparcialidad se ha redactado el nuevo Reglamento de la Leche y sus Productos Derivados

Ninguno de los Comisionados Técnicos de Abasto de Leche está interesado en la industria. Datos estadísticos de la mortalidad infantil durante los años 1933, 1934 y 1935

La Comisión Técnica Sanitaria de la Leche, durante cuatro días consecutivos, del lunes al jueves de la presente semana, ha oído las observaciones hechas por los representantes de la industria lechera sobre los distintos artículos del proyecto de Reglamento, que durante un mes ha sido discutido en el seno de la propia comisión y que, aprobado en principio, pasará, con vista de las objeciones señaladas, a una comisión de estilo y legal, que haga la redacción final del repetido Reglamento Nacional de la Leche y Productos Derivados de la misma.

El Reglamento tiende a garantizar al productor, al distribuidor y al comerciante honrado, evitando la competencia ilícita del clandestinaje y del adulterador, para los que se establecen severas sanciones, así como se trata, de manera hábil, terminar con el explotador del campesino, individuos que sin ser lecheros resultan los más beneficiados en el comercio de la leche, disfrazados de intermediarios, y que a veces, sin preocuparse del crédito del propio vaquero, del productor, adultera el producto con menoscabo de aquél, que siempre sufre las consecuencias de las irregularidades cometidas por el indicado intermediario.

Las medidas se han dictado con absoluta imparcialidad y tendiendo a garantizar al pueblo que va a tomar leche pura y fresca, que los ancianos y los niños van a tener un alimento sano y no un brebaje o pócima que los lleve a la tumba.

En estos últimos tiempos el mercado lechero, sobre todo el de la Habana, estaba desmoralizado al extremo de que el pasado año aumentó notablemente la mortalidad infantil en menores de dos años de edad por diarrea, por lo regular, consecuencia directa de una leche impura por la adulteración o plagada de bacterias por la mala manipulación sanitaria de la misma.

Los datos estadísticos acusan en enero del pasado año, en la Habana, 26 defunciones en niños menores de dos años, por diarrea; 15 en febrero; 18 en marzo; 31 en abril; 63 en mayo; 131 en junio; 136 en julio; 94 en gasto; 61 en septiembre; 50 en octubre; 43 en noviembre y 24 en diciembre, que hacen un total de 692 defunciones, exclusivamente en la Habana, contra 587 en 1933 y 509 en 1934.

Como se observa, en el verano aumenta la mortalidad infantil en menores de dos años por los trastornos gastro-intestinales, no solamente por las fermentaciones que se producen en el propio organismo, sino porque la leche distribuida, obtenida sin garantías sanitarias y mal conservada, resulta un inmundo caldo de dacterias y no un alimento sano.

Esa situación la ha analizado con detenimiento la Comisión Técnica de la Leche, organismo dependiente del Servicio Técnico de Salubridad y en el nuevo Reglamento se tiende a dársele la debida garantía al productor y distribuidor, pero también al público, que tiene derecho a que no se le defraude en su salud y su dinero.

Las mismas garantías que se ofrecerán para la leche cruda y pasteurizada, las tendrán los productos derivados de la misma, tales como los sorbetes, quesos, mantequillas, cremas, etc. Existirá una vigilancia sanitaria, desde el establo hasta la industria, para que todo el proceso que ha de sufrir la leche antes de llegar al consumidor se verifique dentro de las reglas higiénicas.

Se está estudiando la forma en que se ha de proveer el carnet de salud a los que manipulan la leche, porque no es posible seguir con el sistema de que aplicándole la inyección antitífica, la vacuna antivariolosa y con un simple reconocimiento medico, se provea a un individuo de un certificado de salud para que manipule la leche, sin saberse si padece sífilis, tuberculosis, es portados de meningococcos u otras bacterias capaces de producir enfermedades y la muerte por medio de la leche, que resulta el mejor medio de cultivo para cualquier bacteria, sea banal o patógena.

Por la memoria de Eva Canel

Cúmplese hoy el cuarto aniversario de la muerte de aquella virtuosa mujer que durante tan largos años fué nuestra ilustre compañera. La memoria de Eva Canel, al pasar por el tamiz del tiempo, aparece más viva y más gloriosa.

Su corazón bondadoso rebasa hasta el cerebro y

A los 80 Años

Goza aún de la Vida

"Estoy viejo, pero amo la vida. Yo duermo y como bien, y jamás sufro de los conocidos achaques de la vejez. Todos los años, al comenzar el invierno hago una cura de Urodonal y continúo encontrando la vida muy placentera..."

J. V..., de Toul.

Porqué se teme el envejecer? Porque la vejez trae consigo enfermedades y achaques que quitan el gozo de vivir. Sin embargo es posible evitarlos.

Mientras el organismo se encuentre en buen estado, prevenirlos es sumamente fácil una cura de Urodonal en los cambios de estación, elimina las tóxinas, regenera las células y mantiene el bienestar general.

URODONAL

Manantial de Salud.

Etablissements Chatelain, 2 Rue de Valeciennes, París y en todas las Farmacias.

Es un producto Chatelain La Marca de confianza.

ALMORRANAS

El tormento y sufrimiento tan terribles de las almorranas, pueden aliviarse al instante y curarse pronto usando Ungüento Cadum. Haga por conseguir una caja en seguida. «El legítimo (un solo tamaño) se vende en su envase original. «Cuidese de las imitaciones.»

FARMACIA DROGUERIA DE "JOHNSON" DE TURNO LOS LUNES
OBISPO Nº 30 TELEFONO-A-2129.

LA MAYOR 35 EDIFICIOS 700 EMPLEADOS SARRÁ DROGUERIA ABIERTA TODOS LOS DIAS TODA LA NOCHE LOS MARTES A-8026 A-3641

FARMACIAS

de turno hoy SABADO

DESDE BAHIA A PASEO DE MARTI (PRADO)

Bernaza (Plácido) 4 esquina a Obispo	M-2142
Leonor Pérez (Paula) No. 53	M-5462
Luz y Compostela A-9330 y	M-5040
Ricla (Muralla) y San Ignacio	M-4710
Paseo de Martí (Prado) 104	M-8883
San Ignacio No. 16 Plaza de la Catedral	M-4266

DE PASEO DE MARTI (PRADO) A P. VARELA (BELASCOAIN)

Ave. de Italia (Galiano) 129	A-2171
Crespo No. 16	M-4664
Esperanza No. 57	M-4034
Finlay (Zanja) No. 115	U-6712
General Aranguren (Campanario) y Condesa	M-4516
General Aranguren (Campanario) y Animas	M-4540
Máximo Gómez (Monte) 128	M-8076
Padre Varela (Belascoain) No. 19 U-6855 y	U-7004
Padre Varela (Belascoain) No. 121	M-4659
Padre Varela (Belascoain) y Nueva del Pilar	M-6657
R. de Labra (Aguila) No. 42	M-4184
R. M. Alonso (Gervasio y Maloja	M-5545
R. M. de Labra (Aguila) y Alcantarilla	M-4427
Salud y Morúa Delgado (Lealtad)	M-5440
(San José y M. Delgado, (Lealtad)	M-4766
R. Cabrera (Industria) y Zenea	M-4634
Zenea (Neptuno) y Perseverancia	M-6600

DE P VARELA (BELASCOAIN) A AVE. DE MENOCAL (INFANTA)

ve. Menocal (Infanta) No 99	U-5566
Ave. Menocal (Infanta y San Rafael	U-6890
Ave. República (San Lázaro) No. 275	U-6822
Ave. de Menocal (Infanta) y Sardiñas	U-8080
Gral. Carrillo (San Rafael) y Aramburo	U6902
General Freyre de Andrade y Jovellar	U-6630
Máximo Gómez (Monte) y Matadero	M-4755
Máximo Gómez (Monte) 404 M-1573 y	M-5371
Oquendo y Sitios U-6405 y	U-5746

VEDADO

Ave. Wilson (Línea o 9) 20	F-6224
Ave. Wilson (Línea o 9) 156	F-4044
Quinta No. 40	F-5872
12 y 21	F-6172
23 entre 2 y 4	F-6130
26 entre 27 y 29	F-6164
Zapata entre A y BF-6065 y	F-6088
23 esquina a I	F-6111

VIBORA

10 de Octubre y Estrada Palma I-7715 y	I-7756
10 de Octubre y Ave. Acosta I-3555 e	I-7260
Dolores y 15 (Lawton	X-2058
Santa Catalina No. 61	X-2317

JESUS DEL MONTE Y S. SUAREZ

10 de Octubre (J.Z del Monte) No. 130	M-5303
10 de Octubre (J. del Monte) No. 267	I-7795
10 de Octubre (J. del Monte) y Princesa I-6492 e	I4444
J. B. Zayas y Lacret I-6767 y	I-7777
Juan Delgado y Libertad	I-3838

LUYANO

Caserío de Luyanó (Serafín Romeu	
M. F. de Castro (Luyanó) 121	I-7452

CERRO

Agua Dulce No. 10	
Calzada del Cerro No. 815	I-7272
Calzada del Cerro No. 891	I-7942
Florencia y San Quintín	I-7483
Moreno 40 B.	I-7410

NOTA.—Este grupo deberá prestar servicio público todo el día y toda la noche de los domingos siguientes: Enero 12, Febrero 23, Abril 5, Mayo 17, Junio 28, Agosto 9, Septiembre 20, Noviembre 1 y Diciembre 13.

H A B A N E R A S

LA MODA ACTUAL

NUEVOS MODELOS

La silueta sencilla se realza con detalles de bordados y de combinaciones en telas de colores que embellecen cualquier conjunto. Véase este modelo que presentamos en seda azul marino cuánto luce con los bolsillos triangulares donde lucen sus variados colores las flores del estampado.

EL MES DE LAS FLORES

Comienza hoy el mes de Mayo y con él la más bella y florida de las estaciones. Si queremos acertar con el regalo preferido de todas las mujeres, debemos complacerlas, cumpliendo las exigencias sociales, con un bello ramo de frescas flores de las que se cultivan en **El Clavel** ese jardín acreditadísimo por sus originales trabajos, donde ponen sus artistas que lo dirigen todo el gusto y los perfectos conocimientos de que están dotados.

Al pensar en un regalo, llame a cualquiera de los teléfonos siguientes FO7029, FO7238, FO7937 y FO3587, y le servirán flores de las mejores cultivadas en ese jardín predilecto de la aristocracia que se llama **El Clavel**.

TELAS DE VERANO

Verdaderas combinaciones de colores al estilo Egipcio se presentan para la actual temporada, viéndose los colores azul escarabajo, pavo real, terra-cotta, rojo y anaranjado mate sobre fondos de color neutral.

Una maravillosa tela lanzada por **Condurier, Fructus y Descher** es un **georgette** que tiene la superficie como **crepé chiffón** en un grueso de marrocain con el estampado de **toile de Jony** en botones de rosas y hojas de rosas en color turquesa y amarillo-azufre, sobre un fondo carmelito mediano, de una belleza indescriptible.

Las telas **imprimées** siguen haciendo un furor entre las mujeres más elegantes, viéndose las de obra pequeña para la calle y salidas matinales, mientras que las de flores grandes o grupos de florecillas formando **bouquets**, se llevan por la tarde y noche.

Los tejidos son variadísimos, usándose con igual influencia los crepés, chiffones, **georgette**, que las telas de fantasía **celanesse** como las de hilo y algodón. Los **crash** en tonos enteros y los de dibujos de colores presentan un bello campo para los vestidos de playa y sport, así como los bordados con detalles modernos.

Las últimas telas recibidas en **El Encanto** respondían a estos datos que sobre los detalles de las telas nos envían continuamente de París, estando entre la valiosísima colección de esa casa, que marca la última línea de la moda, los más bellos ejemplares de telas lisas y estampadas que comprenden la última novedad.

REGLAS DE CONDUCTA

Con evidente irreflexión se opta por decir que fuimos a una fiesta una fecha determinada, para a los quince días incurrir en contradicciones flagrantes y que prueban la inhabilidad cometida y la falta de tacto y llaneza para declarar palmariamente al deliberado propósito de no asistir a una invitación que nos fué formulada.

Una molestia, el cumplimiento de un deber social, a veces se pasan por alto, no por falta de tiempo para realizarlos o de recursos que son menester, sino por inclinación a la molicie, a la despreocupación, invirtiendo las horas en un pasatiempo sin méritos, sentando antecedentes incorrectos nada recomendables.

La falta de memoria influye en determinados casos, pero no lo es todo. Las personas olvidadizas suelen llevar una libretita en donde apuntan la fecha y las horas de sus compromisos, evitando así el inventar subterfugios que demuestren una carencia absoluta de los deberes sociales.

EN EL MES DE MAYO

Es el mes escogido para flores,
de cánticos, de amor y de alegría;
de la Madre Dichosa, de María,
la Reina de Piedad en los Dolores.

Oh! Virgen Santa, en vivos resplandores
tu imagen suelo ver en este día,
que constante en mi tierna letanía
te ofrezco por promesa mis amores.

Oh! bendecido mes, en tu alborada,
derrama tu frescura bienhechora
como ferviente y única canción;

Que es el mes de una Madre Inmaculada,
y bien merece que reciba ahora
del cielo y de la tierra una oración.

ANONIMO.

MENU DEL DIA

Almuerzo	Comida
Cocktail Daiquirí	Grape fruit
Cangrejos enchilados	Potaje de garbanzos
Albóndigas de puerco	Filetes de pescado
Ensalada de col	Ensalada de lechugas
Dulce de coco y queso	Flan de chocolate

RECETAS DE COCINA

Huevos en acemitas

Se escogen tantas acemitas como se desee de tamaño regular, quitándoles una tapita y sacándoles la masa con cuidado. Aparte se hace un sofrito de cebollas, tomates picaditos con jamón colocándole al fondo del pan.

Encima se rompe el huevo, cubriéndolo con picadillo de jamón, petitpois, salsa de tomates y un poco de mantequilla, colocándose en el horno hasta que el huevo se cocine.

M. R. de FONTANILLS.

BUFETE DE JOSE I. RIVERO
Notario: FELIPE RIVERO
Chacón No. 53. A-8142 HABANA Teléfonos: M-1472

ESTADO DEL TIEMPO

Nota del mediodía del viernes:

Persiste alto el barómetro, con buen tiempo desde la mitad norte del Golfo de México hacia el nordeste sobre el tercio oriental de los Estados Unidos y también en el Atlántico, exceptuando la zona ocupada por la débil depresión situada hoy a unas cuatrocientas millas al nordeste de las Bahamas.

Pronóstico para hoy sábado:

Buen tiempo; iguales temperaturas; vientos flojos a frescos, principalmente de región nordeste en mitad occidental y variable con algunas calmas en mitad oriental.

Observatorio Nacional.

Un barbero puso término a una disputa dándole varios navajazos al contradictor

En el Segundo Centro de Socorro fué asistido ayer de heridas de carácter grave diseminadas por el cuerpo, Manuel San Pedro Chao, de la Habana, de 56 años de edad, electricista y vecino de C letra F, en Lawton, que le produjo al agredirlo con una navaja un mestizo barbero, del que se ignoran sus generales, con el cual sostuvo una discusión en la esquina de Figuras y Camapanario.

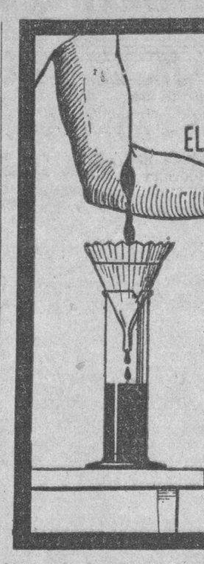

asi como el filtro purifica el agua
EL JARABE DE RABANO YODADO
DE GRIMAULT Y Cía
purificará vuestra sangre, quitándole todas las impurezas que contiene.
Evitará a vuestros hijos las varias **erupciones del cútis, de la cabeza y del rostro.**
Es soberano en:
EL RAQUITISMO
EL LINFATISMO
Siempre bien tolerado, es el
DEPURATIVO IDEAL
DE LOS NIÑOS Y DE LOS ADULTOS
De venta en todas las Farmacias

DESPABILE LA BILIS DE SU HIGADO...SIN USAR CALOMEL

y saltará de su cama sintiéndose "como un cañón"

Si usted se siente deprimido y amargado, disgustado de la vida, no se trague grandes cantidades de purgantes salinos, aceite mineral u otros laxantes o purgantes fuertes, creyendo que en un instante se animará y se sentirá rebosante de alegría.

No hacen más que evacuar el vientre. No acabarán con la causa del mal. Usted se siente pésimamente porque su hígado no derrama todos los días en los intestinos un litro de jugo biliar.

Si ese jugo biliar no corre libremente, no se digieren los alimentos. Se pudren en el vientre y forman gases que hinchan el estómago. Se siente mal gusto en la boca y el aliento es fétido. La piel se cubre de erupciones. Le duele la cabeza y la vida es un martirio. Se le envenena todo el organismo.

Nada hay como las famosas y eficaces PILDORITAS CARTERS PARA EL HIGADO para hacer correr libremente ese litro de jugo biliar y hacerlo sentir a usted "como un cañón". Contienen extractos vegetales, suaves e inofensivos, maravillosos para hacer correr libremente el jugo biliar. Pero no permita que le den simplemente píldoras para el hígado. Exija las Píldoritas CARTERS para el Hígado, famosas por sus cualidades saludables. Fíjese en que la etiqueta lleve el nombre CARTERS. De venta en todas las farmacias. Precio 30 centavos. Agentes Exclusivos para Cuba: Adolfo Kates & Hijo, Aguacate 118-120, Habana.

CRUCIGRAMAS

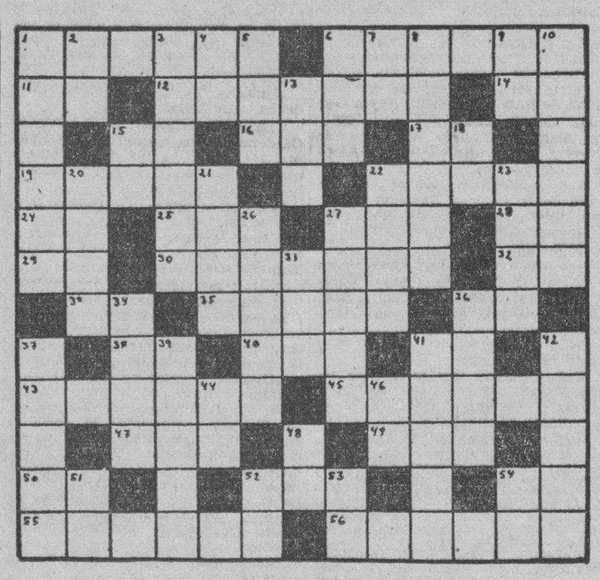

Medicinadas con ingredientes del Vick VapoRub

Busto desarrollado y reconstituido con las saludables y reconstituyentes: PILDORAS ORIENTALES

Solicite gratis hoy el folleto descriptivo, se lo enviamos bajo sobre sin membrete. Diríjase a P. ORIENTALES. Apartado 1244.—Habana.

Contra DEBILIDAD tome FITINA

HORIZONTALES

1.—Que vive errante.
6.—Hombre diestro en manejar el lazo.
11.—Existe.
12.—Bramido con que un animal responde al de otro o al reclamo.
14.—Terminación de infinitivo.
15.—Marchar.
16.—Río de Suiza.
17.—Dios del Sol.
19.—Helmito intestinal.
22.—Tiempo del verbo tocar.
24.—Antes de Cristo.
25.—Establecimiento de bebidas.
27.—Planta de purgante.
28.—Sílaba que repetida resulta el nombre del dios de la locura.
29.—Voz que se usa repetida para arrullar los niños.
30.—Desierto de Chile.
32.—Terminación de infinitivo.
33.—Sociedad Anónima.
35.—Imanta.
36.—Señor.
38.—Negación.
40.—Nombre femenino.
41.—Diptongo.
43.—El hijo de Dios, prometido por los profetas al pueblo hebreo.
45.—Vasija de vidrio ancha abajo, que va angostándose hacia la boca.
47.—Altar.
49.—Hermana.
50.—Otorga.
52.—Agarradera.
54.—Terminación de infinitivo.
55.—Poner liso.
56.—Cuerpo que resulta de la aleación del cobre con el estaño.

VERTICALES

1.—Bebida de los dioses paganos.
2.—Pronombre.
3.—En lugar superior.
4.—Preposición.
5.—Medida agraria usada en Aragón.
6.—Hogar.
7.—Antes Meridiano.
8.—Aureola.
9.—Nota musical.
10.—Persona que habla en público.
13.—Nivel.
15 En (inglés.)
18.—Asociación Canaria.
20.—Repetición del sonido (pl.)
21.—Paño usado por los taitianos.
22.—Proposición que se toma por asunto de un discurso.
23.—Adorar.
26.—Vástago que brota del tallo o tronco principal (pl.)
27.—Recobrar la salud.
31.—Perro.
34.—Antigua confederación de varias ciudades alemanas.
36.Síncopa del Señor.
37.—Adorada.
39.—Escuchará.
41.—Figura de una falsa divinidad a que se da adoración.
42.—Pasta que se emplea derretida para sellar y cerrar cartas.
44.—Río de Suiza.
46.—Existe.
48.—Naipe.
51.—Contracción.
52.—Terminación de infinitivo.
53.—Prefijo.
54.—Asociación Canaria.

Solución al Crucigrama anterior

	C	O	T	O		G		A	T	O	S	
T	A	R	A	S		A		C	A	R	I	Z
E	R	A	S		A	L	A		L	A	N	A
M	A	L		F	R	E	N	O		D	A	R
A	S		A		O	N	A		V		I	A
		E	T	A		O		C	A	L		
C	A	R	I	B	E		L	O	R	O	N	A
		E	C	A		C		Z	A	S		
P	O		A		C	A	N		S		T	A
O	R	O		C	A	N	O	A		S	E	R
P	I	R	A		L	E	S		M	A	M	E
E	O	L	I	A		O		T	A	P	I	A
	N	O	R	A		L		U	S	O	S	

Compañía Trasatlántica Española

Servicio de Vapores Correos Todo el Año.

El rápido vapor correo
"CRISTOBAL COLON"
saldrá el 19 DE MAYO, para,
VIGO, CORUÑA, GIJON, SANTANDER Y BILBAO
—vía New York—

El rápido vapor correo
"MANUEL ARNUS"
saldrá el día 19 DE MAYO, para,
CADIZ Y BARCELONA —vía New York—

Salidas para Veracruz:
"CRISTOBAL COLON" Mayo 11.
"MANUEL ARNUS" Mayo 12.

GARCIA & DIAZ Ltda, Agtes. Grales. Telfs. M-6911 y M-6912.
Palacio de la Lonja, Apartado 1690. Amgardíaz, Habana.

Lloyd Norte Alemán

ULTIMA SALIDA EXTRAORDINARIA DEL VAPOR EXPRESO
"COLUMBUS"
32,565 t. Reg. Br. DE LA HABANA 46,000 t. Despl.
JUNIO 4
a Europa vía New York
Escalas: New York, Irlanda, Inglaterra, Francia y Alemania.
Con oportunidad para una excursión opcional a las famosas Cataratas del Niágara.
INFORMES:
AGENCIA GENERAL PARA CUBA
OBISPO 28. HABANA TEL. M-8082

LINEA DEL PACIFICO
MALA REAL INGLESA
Próxima salida para Europa:
Orduña Mayo 9
Reina del Pacífico
MAYO 22
PARA
VIGO, CORUÑA, SANTANDER, LA PALLICE, LIVERPOOL, CON ESCALAS EN NASSAU Y BERMUDAS
Próxima salida para Centro América, Perú y Chile
Vía Kingston, Jamaica y La Libertad (Ecuador)
ORBITA
MAYO 26
Para informes DUSSAQ Co. Ltda S. A.
Palacio del Centro Asturiano. Teléfono A-6540.

M A T A N C E R A S

PATRONOS Y OBREROS.—En comunidad de ideas.

Hermanados bajo la bandera del trabajo dignificador, unidos bajo el mismo lema de concordia y compenetración, nos reunimos en la noche del pasado jueves 30 de abril, cuantos militamos en la gran empresa impresora de los tres grandes periódicos cubanos, DIARIO DE LA MARINA, «Avance» y «¡Alerta!», las populares publicaciones que tienen su sede en ese palacio de las Cariátides, de Prado y Teniente Rey.

En vísperas del primero de mayo—el Día del Trabajo—quiso el doctor José Ignacio Rivero y Alonso, agrupar en torno suyo al laborioso ejército que con él coopera a orientar a la nación, por medio de esos tres organos de opinión que son faros y son guías de la recta criolla conciencia.

El intelectual preeminente, con su staff de intelectuales, que inspiran las páginas de esos voceros de la República, se complació en alternar con los hombres que, ya en las máquinas, en los linotipos, en las prensas y en las cajas, funden en plomo, llevándolas al papel, las ideas y los ecos de cuanto ocurre y cuanto interesa al ciudadano cubano.

El gran cerebro que es antorcha que lleva la diáfana luz de su espíritu a todos los corazones caribes, se dió el goce, en esa noche de las vísperas del primero de mayo, de ver a su alrededor, los infinitos auxiliares, que lo secundan, en la labor, continuadora de la de su ilustre padre, de mejorar y mejorar día a día, el centenario legado que, fuente orientadora de multitudes, es fuente también de bienestar y de pan, para infinitísimas familias.

Y a la invitación gentil del autor de las «Impresiones», correspondimos todos cuantos somos sus soldados, cuantos son sus oficiales y los que integran su estado mayor, y en la amplia azotea del bello edificio, fronterizo al Capitolio, nos congregamos más de cuatrocientas personas, todos obreros y empleados de DIARIO DE LA MARINA, «Avance» y «¡Alerta!».

Una larga mesa, tan larga como esa cuadra de Teniente Rey, entre Prado y Zulueta, fué dispuesta para satisfacer el apetito, de la legión de mujeres y hombres que se enrolan en las tres antes mencionados periódicos.

Encomendado el servicio al restaurant «Miami», cumplió su cometido como bueno, haciendo honor a su fama, reafirmando su prestigio, y una vez más consagrándose el primero entre los primeros, en ese orden.

Una carta interminable, donde el más exigente de los gastrónomos tendría que declararse vencido, fué saboreada con deleite en aquel más deleitoso ambiente de camaradería, de concordia y genuina democracia.

Fiambres los más exquisitos; pastas las más delicadas, dulces, ponches y licores satisfacieron, en derroche, en esplendidez grandísima a cuantos asistimos a esa comida, de la que era anfitrión el doctor José Ignacio Rivero.

Un conjunto musical excelente—la Sonora Matancera—y por ello, aún más grata al que estas líneas escribe, amenizó el acto, que tuvo como epílogo una proyección cinematográfica, en la cancha en que hace su gimnasia el más grande—en talento y en estatura—el más cívico y el más valiente de los escritores del siglo.

La pluma serena de Pepín Rivero, que se moja siempre en la tinta de la verdad más pura, se ha enfrentado, desde las mocedades, que comenzó a rasgar el papel, con las situaciones más difíciles, con los momentos más graves, por que ha atravesado la isla, y con los hombres más encumbrados que han dirigido sus destinos.

En la era de Machado, cantó claro sin medir las responsabilidades de su sinceridad. En las distintas épocas de la post revolución, se batió bravamente, defendiendo la justicia y el derecho, y fueron su valor y su arrojo los primeros en dar el pecho a las caóticas situaciones, que crearan los que erigiéndose en líderes del proletariado, sólo ansiaban su personal medro, hundiendo y arruinando a las clases trabajadoras.

Recuérdese los conflictos del DIARIO DE LA MARINA en las postrimerías del año treinta y tres y el inicio del treinta y cuatro.

Y recuérdese que fueron la voluntad del Dr. Rivero, su valor y su carácter, los que, al imponerse al desenfreno y a la oligarquía, le han conquistado—vueltas ya las aguas a su cauce—la estima, el aprecio y la admiración, que tan bellamente se exteriorizaban en la comida de la noche del 30 de abril, que me sirve de tema a estas líneas.

Por eso la gran significación de ese acto.

Por eso la elocuencia de ese ágape.

El Director, que supo vencer, porque no permitió imposiciones ni claudicó ante amenazas, sabe hoy, como supo ayer, ser siempre el jefe digno—enérgico ante el peligro—magnánimo y paternal ante la razón y ante la equidad.

Pero volvamos a la comida con que los empleados y obreros de DIARIO DE LA MARINA, «Avance» y «¡Alerta!», festejamos esa gran día primero de mayo—aunque en sus vísperas—a iniciativa y por galantería y deseos de nuestro patrono.

Acompañando a Pepín—para llamarlo con la familiaridad con que nos autoriza su democracia—en los honores de la fiesta, estaban Don Celso González, la rectitud y la energía que coopera, tanto como el mismo talento del Director, al auge, a la preponderancia y a la indiscutible elevación del DIARIO DE LA MARINA.

Si Rivero es el espíritu propulsor del engrandecimiento de nuestro periódico, Don Celso es el vigor hercúleo que completa la obra, y si tiene el periódico un director magnífico, tiene magnífico administrador.

Otros muchos valores cooperadores de la empresa, rodeaban a esas dos figuras del «Decano», allí estaban Don Joaquín Pina, algo tan del DIARIO DE LA MARINA como el mismo león rampante que es emblema de su escudo. Con su eterna sonrisa el hombre a quien todos sonreímos, porque es el que da los cheques, Don Joaquín Pina, en la noche del pasado jueves, gozaba tanto con la fiesta como con la perspectiva grata del grato acontecimiento que se avecina para quien es hoy de su vida el amor de sus amores.

Saludamos también en la fiesta al doctor Rafael María Angulo, abogado de la empresa; al doctor Hernández Lovio, que lucía en su impecable traje blanco el botón de la Legión de Honor con que lo condecorara no ha mucho el Gobierno de Francia; a Ichaso, Solís, Ciceso. Y de administración a Joaquín Scasso, nuestro jefe, porque es el de los agentes; a Páez, a Osorio, Demestre, León, Benítez, etc., etc.

Con Miguelito Baguer el cronista que ha hecho de «Habana Elegante» cátedra hoy la más chic en este campo en que yo también milito, estrechamos la mano de ese escritor fecundo, ameno y múltiple que se lama José Sánchez Arcilla, periodista que nos deleita en las páginas del DIARIO con su «Al margen de la Historia»; poeta que tiene tan bellos versos, como su Oda a las Cuevas de Bellamar, autor teatral y árbitro de elegancias, Sánchez Arcilla es hoy por hoy una de las plumas más solicitadas de la República.

Allí también, Llillo Jiménez, el cerebro que con Oscar Zayas nutre las páginas de «Avance»; y también presentes a la comida, estaba la pléyade de colaboradoras de la MARINA, cuya figura central se encarna en la viuda de aquel gran Enrique Fontanills, el maestro de maestros, la interesante María Radelat.

Con Ignacio Rivero, que dirige el Suplemento de Rotograbado, atractivo quizás el más poderoso que ofrece al público nuestra publicación, ví a Luis Pallás, al hombre a quien todos quieren y que, como Dios, siempre en todas partes. Se le ve en las máquinas, como se le ve en la redacción o en la administración, o en el propio elevado refugio del Director, allá en la azotea.

También estrechamos la mano de José E. Ferrer, mano leal y franca, y ya puestos a mencionar van en el desfile los García Vega, los Solís, los Alonso, Solés, Iraeta Lecuona, Menéndez y Carballeira.

Tarde ya, pasadas las once, abandonaba el palacete del DIARIO en compañía de Ricardo Linares e Ismael Obias, sin la satisfacción de estrechar la mano de Ricardo Villares, nuestro jefe inmediato, nuestro admirado amigo, el que comparte con sus labores del DIARIO la dirección de «¡Alerta!», el interesante periódico del mediodía.

Por la improvisada pantalla que se se instaló en la cancha de jai-alai que tiene en el roof del Palacio de las Cariátides, el Director, pasaba la film que evoca aquellos tiempos de «Albisu» en que Lola López, Piquer, Villarreal, triunfaban en la zarzuela española, «La verbena de la Paloma».

La castiza obra madrileña, con sus mantones y sus chulas, entusiasmaba sobremanera a mi compañero y tocayo Manolo Cuervo, el agente del DIARIO en Guanabacoa, el hombre fuerte en aquel baluarte habanero, y con el estribillo de: «Por ser la virgen de la Paloma»... tomamos el ómnibus Habana-Santiago, después de recoger la promesa de José García Rivero, el hombre de Batle-Crick, de que el 10 de mayo próximo hará acto de presencia en Matanzas.

Manolo Jarquín.

LA LABOR MEDICA DEL DOCTOR CARLOS MARIA DESVERNINE, TANTO EN LA MEDICINA CLINICA COMO DE LABORATORIO

El doctor Desvernine acaba de dar a la publicidad un admirable folleto sobre la «Muerte Repentina», en la imprenta «El Siglo XX» de Muñiz y Hermano, Avenida de la República del Brasil, número 27, Habana.

Tiene esa labor trece hojas en que se deshacen muchos errores; y a nadie asombra las rectificaciones de errores que se leen en ese trabajo médico, ya que éstas dan campo suficiente para una labor muy útil.

Ya el doctor Carlos Desvernine nos tiene acostumbrados a esas valiosas obras de la Medicina, para no recordar más que una de ellas «El Manuel de Medicina Clínico y de Laboratorio», a más de otras; teniendo ese llamado «Manual» nada menos que «Quinientas sesenta y ocho hojas» que fué publicado en 1933.

De paso diré que el mismo autor ha publicado veintisiete obras distintas, dedicadas al médico en general. Y para que se vea el enorme trabajo, diré que en el Indice hay 525 hojas, aparte del Juramento de Hipócrates.

ARROLLADO POR UNA LOCOMOTORA

Sixto Martí O-Farrill, de 78 años de edad, jubilado de los Ferrocarriles Unidos, vecino de Figuras 24, sufrió graves lesiones, al ser arrollado por una locomotora, encontrándose en el andén de la Estación Central, estimándose el hecho casual.

M.E.C.D. 2016

En la ropa de baño que el Departamento de Caballeros de "La Filosofía" somete al buen gusto de ustedes, se fijan estas tres características esenciales: ajuste perfecto, comodidad absoluta, apariencia insuperable.

Pantalones sueltos

Tejidos con las mejores lanas inglesas y en los estilos y colores más nuevos,

de **1.50** a **2.75**

Trajes de baño

De pura lana, en novísimas líneas y en los colores propios para caballero.

a **3.50** y **4.75**

Trajes "Jantzen"

Un gran surtido de los modelos 1936, en todas las tallas y en la más amplia variedad de combinaciones.

Nuevas camisas

Acabamos de recibir los nuevos surtidos de camisas para verano, interpretadas en finos poplines y batistas, blancas y de color con obra menuda, a listas, etc., en los estilos de cuellos más distinguidos.

Desde **98 cts.** hasta **2.50**

LA FILOSOFÍA

CRONICA HABANERA

BODA ELEGANTE

LILA PEDRO.—En un marco de exquisita elegancia y distinción y ante la presencia de una buena concurrencia, tuvo efecto, el jueves por la noche, la boda de Lila Pedro y Suárez, señorita de fina belleza, con el caballeroso joven José de Zayas Bazán.

Para esta ceremonia, de rango elegante, lució sus mejores galas la iglesia parroquial del Vedado.

Llevaba un adorno floral muy bonito y muy artístico, como obra de los hermanos Armand, los privilegiados floristas de Marianao.

El altar, que aparecía rodeado de palmas arecas gigantes, llevaba un gran arco de gardenias rodeando la sagrada imagen del Corazón de Jesús y el resto, todo tapizado de gladiolos y dalias de inmaculada blancura.

La baranda del presbiterio era como una cascada de gardenias.

Y la senda nupcial, trazada por la valiosa alfombra de los hermanos Armand, llevaba un doble cantero en el que florecían los aleliés blancos en albas espigas de nieve.

Llamaba la atención por la elegancia y el gusto de su toilette nupcial la señorita Pedro.

Realzaba su encantadora figurita con un modelo de Vionnet, interpretación del gran Bernabeu, en crepé romain ivoire.

La coiffure, muy original, era un precioso cache peigne de lirios del valle que sostenía el amplio velo de tul de Bruselas.

Muy bonito el ramo de mano, creación también de los incomparables hermanos Armand, a base de aleliés y calles.

Afectaba la forma de una guirnalda, de gran novedad.

Padrinos: el padre de la novia, señor Enrique Pedro, tesorero general de la República, y la señora Olimpia de Zayas Bazán, madre del novio.

Los testigos:

Por ella, los señores Juan Pedro Baró, Julio Rabell, Calixto García Vélez y Guillermo Fernández de Castro; y por él, el general José Martí y los señores Julio Blanco Herrera, Juan Luis Pedro y el doctor Raúl Vélez de la Torre.

De la ceremonia civil fueron testigos, por la novia, los señores Manuel Alonso y Julio San Bartolomé; y por el novio, los señores Feliciano Villalba y Julio Forcade, Jr.

Citaremos entre el grupo selecto de damas, primeramente, a la madre de la novia, la gentilísima señora Carmela Suárez de Pedro.

María Pedro de Martínez, Chela Goizueta de Pedro, Piedad Sánchez de Pedro, María Luisa Pedro de Cañal, Conchita Pedro de Otero y Angélica Pedro de Forcade, tías de la novia.

Mariana Seva de Menocal, tan gentil y distinguida.

Amelia Hierro de González.

Carmen Aróstegui de Longa, María Broch de Fernández, María Herrera viuda de Seva, María Luisa Menocal de Argüelles, Edelmira Machado de Carrerá.

Justina Monteagudo de Portal.

Hortensia Reyes Gavilán de Castellanos, Emma Castillo de Garmendia, Maruja Barraqué de Sánchez, Cuca Unanué de Valdés Rodríguez, Nena Buzzi de Jiménez Rojo y Gina Lima de Giménez Rojo.

Conchita Martínez Pedro de Menocal, Carmita Martínez Pedro de Gamba y Margot Martínez Pedro de Longa, gentilísimas las tres.

Sylvia Fernández de Castro de Barrios, Lula Parajón de Bustamante, María Teresa Otero de Miranda, Lala Carreño de Sampedro.

Lila Forcade de Morán, Ofelia Pedro de Zárraga y la bella Maríita Barrueco de Martínez Pedro.

Graciella Rodríguez Cáceres de Sánchez Zayas, Carmen Fernández Valle de García Mon, Angelita Vieta de Bosch, Lily Morales de Coroalles, Carmelina Pujol de Fernández Garcés.

Mercy Taquechel de Viñals.

Micaela Freyre de Argüelles.

Margarita Zayas de Rabel.

Patria Pina, Ana María Menocal viuda de Rabel, Hortensia Reyes Gavilán de Castellanos, Pilar Martín de Blanck, Graciella Calderón de Carrerá, y la lindísima Beatriz Alonso de Arnoldson.

Lolita Figueras de Alonso.

Dulce María Reyes Gavilán de Pujals, Ofelia Valverde de Rodríguez, y Hermes Díaz de Mesa.

Señoritas:

Graciella y Fifí Otero, Ana María y Mirian Pedro, Bebita Lasa, María Elena Alvarez Pedroso, Corita Sánchez Agramonte y Graciella Otero, tan bonita.

Delia Salcedo.

Monadita Berndes.

Martha Pujals, Minita López Freixas, Margot González Quevedo, Herminita y Carmita Alvarez Tabío y la encantadora Gloria Garmendia.

Zaida del Portal, bellísima.

Odette Posso, Teresa Pujals, Emma Rosa Garmendia, Olga y Ada García Mendoza, Regina Pando, Armantina Cuervo, y María Teresa Freyre.

Victoria Alonso, encantadora.

Enriqueta Morán, Martha Sánchez Barraqué, Lelia Fernández de Castro, Hortensia Rivero, Ada Alday, Nena y Eulalia Suárez Carreño, Angélica Sánchez Zayas, Lolita y Peggy Coroalles.

Y Emilita Zaydín, muy gentil.

Durante la ceremonia se oyó un programa musical, selecto e interesante, que estuvo a cargo de la admirada soprano Edelmira de Zayas, acompañada al órgano por el maestro Vicente Lanz.

VIVIEN CONILL.—Entre congratulaciones, muy festejada.

Han transcurrido así estos días para la señorita Vivien Conill e Hidalgo, en ocasión de haber formalizado su compromiso amoroso con el joven y apuesto Marqués de Casa Núñez de Villavicencio.

La elegante señorita, en la que se aunan la belleza, la espiritualidad y la simpatía, ha sido objeto de la más elocuente demostración de afecto por parte de nuestra alta sociedad.

Muchas las felicitaciones, así como infinitas las flores.

Día a día han estado llegando, desde el martes en que se celebraba el grato suceso, junto con su cumpleaños, hasta la hermosa mansión que ocupa en el Vedado con su señora madre, la dama todo gentileza y distinción, Lily Hidalgo de Conill.

Mansión que se abrió el jueves para un recibo, después de permanecer cerrada durante varios años por estar ausente de la Habana la familia Conill-Hidalgo.

Adquirió los caracteres de una fiesta elegante, con la expresión del más exquisito refinamiento, el recibo de la señorita Conell.

Bastará a dar una idea de su distinción la reseña del selecto y brillante concurso reunido en el regio palacete.

Empezaremos la relación de las señoras por la primera dama de la República, Marcela Cleard de Barnet, y su hija tan gentil, Georgina Barnet de Van de Griendt.

Mariana Seva, la elegante esposa del general Mario G. Menocal, ex presidente de la República.

La Marquesa de Valle Siciliana.

La Marquesa de Tiedra.

La Marquesa de Santa Ana.

La Condesa de la Diana.

La Condesa del Rivero.

Y, completando los títulos, la Condesa de Covadonga y la Condesa de Romero, a cual de las dos más bella y más interesante.

Teté Bances de Martí.

Loló Larrea de Sarrá.

María de Cárdenas viuda de Zaldo, María Herrera viuda de Seva, María Ojea viuda de Guzmán, Mercedes Marty viuda de Baguer, María Martín viuda de Dolz, América Wiltz de Centellas, Loló Valdés Fauli de Ruz, María Martín viuda de Plá, Lola Soto Navarro de Lasa, María Goicoechea viuda de Cárdenas, Anais Culmell de Sánchez, Rosa Castro de Zaldo y Chita Escardó viuda de Freyre.

Amelia Hierro de González, la gentilísima dama.

Estela Broch de Torriente.

Nandita Sanguily de Nogueira.

Ernestina Ordóñez de Contreras, Sarah Conill de Martínez, Margarita Romero viuda de Lamas, Nena Ariosa de Cárdenas, Titita Núñez viuda de Gómez de Molina, Rosa Argüelles de Leal, Nena Gous viuda de Pérez de la Riva.

Eugenia Segrera de Sardiña.

María Dolores Machín viuda de Upmann.

Nena Zayas viuda de Bonnet.

Dulce María del Junco viuda de Fonts, María Arando de Etchegoyen, María Montalvo de Soto Navarro, María Broch de Fernández, María Teresa Cagigal de Recio, Nena Rivero de Angulo, Hemelina López Muñoz de Lliteras y Aida López de Rodríguez.

Lola Pina viuda de Larrea.

Herminia Rodríguez viuda de Argüelles, Flora Muñiz de Argüelles, Leocadia Valdés Fauli de Menocal, Amelia Rivero de Domínguez, Maggie Orr de Aróstegui, Amelia Solberg de Hoskinson, Cristina Kindelán de Mendoza, Sylvia Párraga de Martínez Zaldo y Consuelo Lamar de Mendoza, destacándose por su ideal belleza.

Concha Otalora de Bethart.

Adriana Martínez de Sánchez, Justina Monteagudo de Portal, Alicia Nadal de Menocal, Elsa Penso de Senior, Juanita Cano de Fonts, Lolita Hechevarría de Fernández Casas, Mireille García de Franca, Rita María Arango de C'Naghten, Nena Romero de Theye, Esther Ruz de Theye, y Tonie Oña viuda de Fonts.

Gloria Erdmann de Juarrero.

María Teresa de Varona.

Ana María Menocal.

Lolita Montalvo de Castillo, Esperancita de Cárdenas de Suárez, María Luisa Menocal de Argüelles, Mercedes Crusellas de Santeiro, Nena Valdés Fauli de Menocal, Celia María Recio de Hernández, Julia Sedano.

Rosa Perdomo de del Valle.

Gloria Villalón de Guerrero.

Rosa Sardiña de Mazorra.

Esperanza de la Torre de Rodríguez Alegre, Adriana Alvarez de la Campa de Morera, Nena Gamba de Zaldo, Lolita Menéndez de Suárez Solar, Poupée Armenteros de Albear, Marie Dufau de Le Mat y Julita Plá.

Raquel María Sánchez de Hevia.

Cuca Sánchez de Sánchez.

Luisita Plá de Cárdenas, Ana María Sánchez de Goicoechea, Tina Sarrá de Sánchez, Hilda Sarrá de Méjer, Micaela Freyre de Argüelles y Perla Fowler viuda de Truffin, la encantadora compañera.

Silvia Mendoza de Conill.

Nelly Ordóñez de Dussac.

Graciella Sánchez de Villada.

Lourdes de Cárdenas de Dardet, Lala Carreño de Sampedro, Josefina Mencía de Varona, Cusa Macías de Cortina, Ofelia Cortina de Arango, Esther Cortina de Carbonell, Emma Recio de Cowley, Minita Argüelles viuda de Hill, Alicia de Cárdenas de Belt, Sylvia Menocal de Adriaensens.

Mercedes Menocal de Hernández.

Juanita Leal de Edelmann, Malvina Arnoldson de García, María Luisa de la Torriente de Sandoval, Carmen Soto Navarro de Sánchez, Evelyn Salazar de Mendoza, Cuqui Ponce de Upmann, Anais Sánchez de Echevarri.

Mercedes Argüelles de Alvarez.

Graciella Montalvo de Argomaniz.

Clarita Suárez de Guastella.

Conchita Martínez Pedro de Menocal, Elena de Cárdenas de Sardiña, Cuca Bonnet de Domínguez, Conchita de Cárdenas de Weber, Isis Ortiz de Aguilera.

Señoritas:

Julieta de Cárdenas, Rosario Arellano, María Luisa Menocal, Loló Vinent, Elizarda Sampedro, Manolita Bravo, Zeida del Portal, Micaela y Susana Zayas, Lolita y Heliana de Varona.

Loló Casteleiro, tan linda.

Alina Pérez de la Riva, Rosario de Cárdenas, Josefina Bonnet, Julia Morales Zaldo, Rosa Herrera, Ena Senior, Silvia Aróstegui, Nené Soto Navarro.

Hortensia y María Luisa de Cárdenas, muy bellas las dos.

Cristina Mendoza, Carmelina de Cárdenas, Otilia Cantero, Beba Suárez, Margarita Lamas, Fina Contreras, Carola Olavarría, Chicha Recio, Luisa Carlota Párraga.

Enriqueta Gómez Wadington, encantadora.

Elena Franca, Graciella Gastón, Henriette Valdés Fauli, y la bella Bebita Lasa.

Un buffet magnífico y variado con toda esplendidez durante la tarde.

La mesa, en aquel lujoso comedor, aparecía adornada bellamente con las finas calas en dos hermosas corbeilles de la «Casa Trías», regalo de la señorita Loló Casteleiro.

Calas y lirios, las flores de la estación, veíanse en cantidad considerable por la terraza y los salones, en bellos y finos cestos recibidos por la lindísima Vivien.

De la «Casa Trías», el elegante jardín de la calle 12, en el Vedado, había un mundo de flores bellas, en cajas y cestos preparados con ese gusto exquisito de aquellos grandes floristas.

Con la firma de Trías eran las siguientes:

En primer término las flores del novio, que eran orquídeas lilas y blancas, en un rico cesto de plata antigua, maravilloso, y un lindo «corsage» de gardenias.

Un cesto de lirios, de Laura y Manuel Gómez Valle. Una jarra de iris, de Nena Romero de Theye. Un cestico de «sweetheart roses» de Carlitos y María Luisa Theye Romero. Un cesto de «easter lillies» de Elena de Cárdenas viuda de Herrera. Un cesto de callas de la condesa de Covadonga. Un cesto de gladiolos rosados, de Edelmira Robato viuda de Sampedro. Una caja de dalias, de la marquesa del Valle Siciliana. Un cesto de lirios, de Miguel de la Torriente. Un cesto de dalias rosadas, de Carmen Fernández Valle de García Mon. Un cesto de gladiolos blancos, de la condesa de Romero. Un cesto de lirios, de Enriqueta Valdés Fauly. Una caja de dalias blancas, de Elena Ruz de Ulacia. Una caja de dalias, de Mauri Dussaq. Un cesto de «easter lillies», de Isis de Aguilera. Una caja de dalias y gladiolos, del doctor Juan Luis Rodríguez. Una caja de «easter lillies», de Juan Gelats y señora. Un cesto de «easter lillies», de Loló Larrea de Sarrá. Una caja de dalias, de Josefina G. viuda de Mesa. Un cesto de aleliés y gardenias, de Carmita Andreu y Cabrera Saavedra. Un cesto de callas, de Isabel Falla de Suero. Un cesto de «easter lillies», de Loló Colmenares de Casteleiro. Un cesto de «easter lillies», de Mrs. Nora O-Connor. Un cesto de gladiolos blancos, de Lourdes Suárez. Un cesto de dalias blancas, de Lourdes de Cárdenas de Dardet. Un cesto de gladiolos blancos, de Beba Alonso de Belt. Un cesto de gardenias, de Blanca Broch de Díaz Albertini. Una caja de gladiolos blancos, de Gloria Juarrero de Maestri. Un cesto de «easter lillies», de Teté Bances de Martí. Una caja de dalias blancas, de Clarita Suárez de Guastella. Un cesto de «easter lillies», de Lolita Montalvo de Castillo. Un cesto de «easter lillies», de Mercedes Montalvo de Velasco. Un cesto de «easter lillies», de Mercedes Lasa. Una caja de «easter lillies», de Julia Sedano. Una caja de «easter lillies», de Fredesvinda Sánchez de Aguirre. Un cesto de «easter lillies», de Guadalupe Martínez de Goizueta. Un cesto de lirios, de María Romero de Vieites. Una caja de callas, de Mariana Seva de Menocal. Un cesto de lirios, de María del Calvo viuda de Giberga. Una caja de dalias, de Emilio Bacardí. Un cesto de gladiolos amarillos y aleliés azules, de Ana Leal de Castellanos. Un cesto de lirios, de Gloria Erdman de Juarrero. Un cesto de «easter lillies», de Olga Seiglie de Gómez Mena. Un cesto de callas, de Mercedes Crusellas de Santeiro. Un cesto de dalias blancas, de María Antonia Alvarez de González Prendes. Una caja de dalias, de Rosita y María Carlota Párraga. Un cesto de «easter lillies», de Ena Senior. Un cesto de gardenias, de Elizarda Sampedro. Un ceso de gardenias, de Micaela Mendoza de Carrillo. Un cesto de dalias rosadas, de Esperanza de la Torre de Rodríguez Alegre. Un cesto de dalias blancas, de María Teresa Armenteros de Albear. Una caja de dalias rosadas, de Nena Falla viuda de Bonet. Un cesto de gladiolos, de Carola Olavarría. Un «corsage» de gardenias, de Otilia Ruz. Una caja de lirios, de María Luisa Montalvo. Una caja de callas, de Ana María Sánchez Crusellas de Gómez. Un cesto de gladiolos y dalias, de Ofelia Valverde de Rodríguez. Un cesto de aleliés azules, de Chano Sampedro y señora. Una caja de dalias, de Gabriel Suárez Solar y señora. Una caja de «easter lillies», de la señora de Pantín. Un cesto de «easter lillies», de Perla Fowler. Un cesto de lirios, de Laura Bertini de Céspedes. Un cesto de «easter lillies», de Herminia Rodríguez viuda de Argüelles. Un cesto de lirios, de Minita Argüelles viuda de Hill. Un cesto de «easter lillies», de Luis de Posada. Una caja de «easter lillies», de la Casa Trías.

Entre las flores de «Milagros», el aristocrático y bien reputado jardín del Paseo del Prado, destacábase este grupo valioso.

Un cesto de dalias y lirios del presidente de la república y la señora de Barnet; un cesto de gladiolos y aleliés, de María Martín viuda de Plá; un cesto de gladiolos, de Gloria y Pablo Mendoza. Un cesto de rosas «Belle Blonde» y Delphiniums de la marquesa de Prado Ameno. Un cesto de dalias y gladiolos, de la marquesa de Tiedra. Un cesto de gladiolos y delphinius, de Luisita Plá de Cárdenas. Un cesto de callas, de Alina Pérez de la Riva. Un cesto de gladiolos de Alicia Mendoza de Tarafa. Un cesto de dalias blancas y gladiolos, de Raquel Larrea de Plá. Una caja de gladiolos y lirios, de Cuca Sánchez de Ovies. Una caja de dalias y gladiolos, de Enrique Gamba. Un cesto de lirios y rosas «Belle Blonde», de Panchita Pérez Vento de Castro. Un cesto de callas y aleliés, de Antonio Mendoza y señora. Una caja de dalias, de Leonor de Castro de Arango. Una caja de lirios y delphiniums, de Loló Vinent. Una caja de gladiolos y aleliés, de Ana María Borrero. Un cesto de gladiolos y dalias, de Juan Arellano y señora. Un cesto de gladiolos y delphiniums, de Carmela Otero. Un cesto de gladiolos y aleliés de Francisco Pérez de la Riva. Una caja de azucenas, de Ana María Borrero, y un «corsage» de orquídeas, de Mariana de la Torre viuda de Mendoza.

De «El Clavel», el afamado jardín de los hermanos Armand, había flores lindísimas que se destacaban del hermoso conjunto por su belleza, lozanía y frescura.

Eran de «El Clavel» las siguientes:

Un hermoso cesto de «easter lillies» del coronel Fulgencio Batista y señora. Un cesto de dalias y aleliés, de Carmen Soto Navarro de Sánchez. Una caja de «easter lillies», de Víctor Zevallos y señora. Un lindo sombrero de pastora holandesa adornado con aleliés azules y blancos, de Olga González de Casteleiro. Un cesto de gardenias y azucenas de Amelia Hierro de González. Un cesto de callas, de Francisco Arango y Arango. Un cesto de callas y aleliés, de Pablo Alvarez de Cañas. Un cesto de dalias y gladiolos rosados, de Pedro Hernández y señora. Un cesto de «easter lillies», de María Jaén de Zayas. Una caja de «easter lillies» y aleliés azules, de María Teresa de Varona. Un cesto de «easter lillies» y aleliés rosados, de Carlín Sánchez y señora. Un cesto de callas y gardenias, de Pepa Echarte de Franca. Una caja de «easter lillies», de Nandita Sanguily de Nogueira. Un cesto de gardenias y aleliés azules, de Ofelita de la Cruz. Un precioso cesto de callas y aleliés de Manuel Gómez Waddington y señora. Una caja de «easter lillies», de Enriquetica y María Teresa Gómez Waddington. Un cesto de callas y aleliés azules, de Encarnación Sánchez viuda de Sánchez. Una caja de «easter lillies», de Cuquita Martínez de Belt. Un cesto de lirios y dalias, de Titita Muñoz viuda de Gómez de Molina. Una caja de gladiolos y lirios, de María Radelat de Fontanills. Y una caja de gladiolos y callas, de Carmita Mendieta de García Vélez.

De «El Fénix» también llegaron hasta la señorita Conill flores preciosas, entre ellas, un cesto de claveles blancos de Tina Sarrá de Sánchez. Un cesto de claveles rojos, de María Luisa Giralt de Martínez Díaz. Un cesto de claveles blancos y gardenias de Aida López de Rodríguez y un corsage de gardenias y «sweet heart roses» de Antonio Martín y señora.

NOTA BREVE. — Para hacer saber a las amistades de la Condesa de Revilla de Camargo que empezará a recibir visitas el lunes próximo en su residencia de la calle 17.

Visitas de pésame, siempre en horas de la tarde.

ORENCIO NODARSE.—Ayer estuvo de días el conocido joven Orencio Nodarse.

Con tal motivo se vió congratuladísimo por sus numerosas amistades de la sociedad habanera.

Reciba nuestro saludo.

EN EL CARMEN. — Ayer dieron comienzo en la Iglesia del Carmen los ejercicios del Tridúo al milagroso San José.

Los sermones han sido confiados al Rvdo. Padre Juan de la Cruz que ha venido expresamente a esta capital desde Sancti Spíritus.

Mañana domingo a las nueve habrá una gran misa cantada.

Y a las cinco y media de la tarde el solemne tridúo con procesión.

(Continúa en la página SIETE)

DEFUNCIONES OCURRIDAS EN LA HABANA EN LAS ULTIMAS 48 HORAS

Román Hernández; blanco; 41 años; Obispo 8. Embolia cerebral.

Sillo de L. Millán; blanco; 3 años; Habana 90. Bronconeumonía.

Manuel Larrondo; mestizo; 25 años; Hospital Calixto García; Apendiceptomía.

Eulogio González; negra; 55 años; Estévez 129 Bronconeumonía.

Micaela Avalos; blanca; 55 años; Hospital C. García. Asistolia.

Angela Pérez Dávila; blanca; 65 años; Luyanó 132. Cáncer del pulmón

Juana Fuentes Gil; blanca; 25 años; Real 11. Marasmo Paralítico.

Julián Ramos González; blanco; 39 años. C. Canarias. Mielitis.

Eduardo L. Acevedo; blanco; 40 años. Hospital C. García.Endocarditis.

Rita Ayala Núñez; blanca; 80 años, Amistad 104. Senilidad.

Florencio Flores, blanco; 56 años; 1. Centro de Socorro. Traumatismo por aplastamiento.

JuanaM. Dávila; mestiza, 25 años; Neptuno 251. Tuberculosis pulmonar.

Telesforo Santos García; blanco; 84 años. Milagros 90. Enteritis aguda.

Avilio Pedroso Roguera; blanco; 46; Hospital F. Andrade. Traumatismo por caída.

Miguel Urrutia; blanco; 51 años, 3 Vedado 240. Pneumonía.

Hilda E. Brell Sánchez, mestiza, 15 años; C. Arango 28. Bronconeumonía.

Visitación Otegui Fernández blanco, 40 años, Máximo Gómez 586 A. Miocarditis aguda.

Juana Blanca Cabrera; blanca; 78 años; San Miguel 66. Asistolia.

Jesús Izquierdo Montalvo; 45 años; Calle 12 25 Vedado. Cardio esclerosis.

Antonio Soto Cueva; blanco; 52 años Industria 22. Mal de Bright.

Cecilio Comillas Fuerte; blanco; 57 años; Luyanó 171. Esclerosis cardio vascular.

Rafael Montero Claro; blanco; 48 años. Subirana s.n. Pleuresía.

Sofía Pérez León; blanca; 44 años; Máximo Gómez 551. Miocarditis.

Irene Mesa Montes Oca; blanca; 32 años; San Gabriel 16. Septicemia no purperal.

Ernestina Lamar de Wilte; blanca; 42 años. Línea esquina a I s. n. Enterotemia.

Antonio Sin; Amarillo; Calixto García. Gastro enteritis.

Ramón Ravelo; blanco; 54 años; 11E. 20 y 22. Asistolia.

María Alonso; blanca; 37 años; 21 número 242, Vedado. Artritis crónica.

Josefina García Villaverde; blanca; 22 años; Cerro 659. Tuberculosis pulmonar.

VESTIDOS AMERICANOS

El representante de Klen Frocks Inc. fabricante de vestidos en Nueva York acaba de regresar a la Habana y ha traído una interesantísima colección de vestidos en estilos nuevos y de exquisita elegancia.

Visítelo hoy mismo y así puede Ud. ser una de las primeras en hacer una bonita selección.

KLEN, San Miguel 76 esq. a San Nicolás. — Habana.

DR. ANTONETTI
PULMONES

Consultas diarias de 2 a 5. San Lázaro 470 entre Infanta y N..Telf. U-3900

HOTEL SANTA RITA

Se acaba de abrir el gran Hotel Santa Rita en Santa Fé, Isla de Pinos, por su propietario señor Amable Ordoñez de la Concha y Ortiz, con magníficos cuartos, excelente cocina, baños, Hotel Reformado, dos playas y demás servicios a precios sumamente módicos. Facilidad travesía. Abierto todo el año.

Santa Fe — Isla de Pinos

Mayo...

FLORES y FIESTAS

Y COMO LA MAS PRECIADA FLOR, LA MUJER ELEGANTE.

NO HAY ELEGANCIA COMPLETA SIN UN SOMBRERO DE

TOSAR

EN NEPTUNO 35 (CASA UNICA)

TODAS LAS SEMANAS SE RECIBE DE PARIS LA MAS ALTA MODA.

TOSAR

en Neptuno 35

OFRECE LAS MEJORES OPORTUNIDADES PARA QUE TODAS LAS DAMAS REALCEN SUS ENCANTOS CON LOS SOMBREROS QUE RECIBE DIRECTAMENTE DE PARIS.

UN MODELO PARA CADA TIPO. UN PRECIO PARA CADA POSIBILIDAD ECONOMICA.

HOY MISMO
Haga una visita a
Neptuno 35

..N.T.B.

El moderno ____ para ____ higiene ____

QUE ES Y PARA QUE SIRVE...?

Entérese uniendo este cupón al de mañana, y así hasta obtener la clave, y envíela por correo al APARTADO 747. Entre todas las soluciones correctas que se reciban antes del día 15 del corriente, se sortearán DIEZ HOJAS DE BILLETES de la Lotería Nacional.

MADRES

¡Recuerden Esto!

El Aceite de Hígado de Bacalao en la OZOMULSION es 1200 veces más rico en la Vitamina "A" que la leche.

Cuando usted da la OZOMULSION a sus niños les da la Vitamina "A"—el precioso elemento que fortifica la salud.

Y no es eso todo. La OZOMULSION contiene también la Vitamina "D" y los Hipofosfitos de Cal y Soda—tan importantes para formar huesos más fuertes y dientes más fuertes y bonitos.

Por eso es que la OZOMULSION evita el raquitismo, toses, resfriados, y la anemia tropical, y da a los niños el principio hácia una vida saludable. La venden en todas las farmacias *en frascos grandes y ecomómicos.*

OZOMULSION

para niños más saludables

GRANULADO DE SULFATO DE MAGNESIA, PEPTONA Y RUIBARBO. PODEROSO COLAGOGO, INDICADO EN LAS

VESICU-DRENAL

AFECCIONES DEL HIGADO Y LA VESICULA BILIAR. AUTO-INTOXICACIONES, ANAFILAXIA, ESTREÑIMIENTO, ETC.

LABORATORIO BOSQUE-TEJADILLO 36. HABANA.

Dr. Valdés Anciano

PRADO No. 20. M-1794.

Exclusivamente enfermedades Nerviosas y Mentales.

M.E.C.D. 2016

HOY Y MAÑANA! 40 y 50 TARDE Y NOCHE

NACIONAL

Desde la 1.30 p.m.

DEJADME ESCRIBIR LAS CANCIONES DE MI PAIS... y poco me interesa quien hace las leyes...!

Una película tan grande como el espíritu musical de America

PECNO COMMERCIAL presenta

"INSPIRACION"

HARMONY LANE

con DOUGLAS MONGOMERY, Evelyn VENABLE y Adriame AMES

En la ESCENA TRES SHOWS 3- 5.30-9.30

HOY Y MAÑANA ULTIMA VEZ

VILLA VENICE REVUE

Los números mas sugestivos de los SHOWS "SUEÑO de AMOR" y Una NOCHE en MONTPARNASSE!

HOY -- MARTI -- HOY

A las 8 y 45 - Función Extraordinaria

BODAS DE PLATA DE

EL 88 CORRIDO

Gran éxito de "Los Ultimos Días de Pompeya"

0.50 - 0.30 y 0.15

CARTEL DEL DIA

POR LOS TEATROS:

PRINCIPAL: A-6737. «Las Leandras». A las 12: «Las bellezas del mundo».

MARTI: Tanda: «A sangre y fuego», «Mosaicos Marti» y «Los últimos días de Pompeya». Noche: «A sangre y fuego», «El 88 corrido» y «Los últimos días de Pompeya».

POR LOS CINES

NACIONAL: A-6700. A todas horas: «Inspiración», comedia y presentación de «Villa Venice Revue».

ENCANTO: M-6055. A todas horas: «Adiós al pasado», comedias y presentación de Dalia Iñiguez.

ALKAZAR: A-6869. A todas horas: «La pequeña rebelde», «Monte atronador» y comedia.

CAMPOAMOR: A-7054. A todas horas: «El rey de los condenados», comedia y «Quiéreme otra vez».

AUDITORIUM: F-4455. «Hombre o ratón» y «Sombras de pasión».

FAUSTO: A-6800. «Hombre o ratón» y «Violines de Hungría».

PAYRET: A-7157. «El gato montés» y comedias.

RIVIERA: F-2040. «Motín a bordo» y «Fugitivos de la Isla del Diablo».

TRIANON: F-2403. «Siempre novios» y «Amores trágicos».

RIALTO: M-1831. «El negro que tenía el alma blanca» y «Mares turbulentos».

NEPTUNO: M-2785. «Tiempos modernos» y «Melodías del corazón».

REGINA: M-1407. «La reina de la ruleta» y «Melodías del corazón».

PRADO: M-2822. «Tiempos modernos» y comedias.

LARA: M-2421. «La rosa del rancho» y «Hombres sin nombre».

REINA: M-2272. «La Verbena de la Paloma» y «Los crímenes de Boris Karloff.

ACTUALIDADES: M-5575. «La última avanzada» y «Sublime obsesión».

ESMERALDA: M-4080. «El piccolino» y «Continental».

OLIMPIC: F-6263. «Saludo de amor» y «Garras y colmillos».

VEDADO: F-3128. «Capitán Blood» y «La danza de los ricos».

CARMELO: F-6030. «Nuevas aventuras de Tarzán» y «Encadenada».

MODERNO: X-1305. «El negro que tenía el alma blanca» y «El misterio de las 7 llaves».

NORMA: X-2021. «Capitán Blood» y «Ya tenemos dinero».

TOSCA: I-3099. «Melodías de Broadway de 1936» y «María Elena».

VERDUN: A-9206. «Rosa de Francia» y «En la estratósfera».

WILSON: U-5863. «La Verbena de la Paloma» y «A las 8 en punto».

INGLATERRA: M-5527. «A las 8 en punto» y «La Verbena de la Paloma».

CUBA: M-9796. «Metropolitan» y «Dos más uno, dos».

SALON ROJO: M-4794. «El viejo Kentucky» y «Metropolitan».

UNIVERSAL: «El piccolino» y «Los muertos mandan».

RIVOLI: F0-1311. «Quiéreme siempre», «El secuestro de la reina» y variedades.

FLORENCIA: U-6758. «El piccolino» y «Gigolette».

BELGICA: A-9128. «El ángel de las tinieblas» y «La desconocida».

VIOLETA: M-3236. «La desconocida» y «El ángel de las tinieblas».

Lina YEGROS y Juan de LANDA en "EL SECRETO DE ANA MARIA"

AUGUSTO ORDOÑEZ

Cantará esta noche a las nueve por las estaciones

CMX-920kl. (LAVIN) —— CMBZ-1000kl. (SALAS)

"LOS GAVILANES"

Secundado por notables artistas, bajo la batuta del

MAESTRO PEIRO

y la dirección artística de

GUILLERMO DE MANCHA

PROGRAMA OFRECIDO POR EL

RADIO RCA-VICTOR

CON MOTIVO DE LA

VENTA DEL MILLON

Locutor 2. E. López Oliveros. Anunciador Oficial.— De la Conquest Alliance Co.

Cortesía de:

VDA. de HUMARA Y LASTRA S. en C.

RICLA (Muralla) 83 y 85.

TELEFONOS M-1640 y M-9093

ESCENARIO y PANTALLA

ENCANTO: DALIA IÑIGUEZ. «ADIOS AL PASADO»

El jueves cambió su programa el «Encanto». Nuevos poemas de Dalia Iñiguez. Nueva película de la Columbia, con un reparto prestigiado por Ruth Chatterton, la gran actriz de la escena y de la pantalla, que desde hace mucho tiempo no veíamos en nuestros cines.

Dalia Iñiguez, nuestra valiosa recitadora, ha obtenido un franco éxito durante su actuación en el «Encanto». Ha logrado una cosa verdaderamente rara: hacer reaccionar con el aplauso entusiasta a un público que, por su hábito del cine, no es propenso a esa clase de demostraciones. Y es que hay en el arte de la señora Iñiguez una singular virtud convocativa, que establece una rápida unanimidad de atención y de reacción en cualquier auditorio.

El nuevo programa de Dalia es muy interesante. Recorre casi toda la gama de lo lírico, desde un «specimen» tan clásico como «El amor mojado» de Anacreonte, hasta cosas modernas como los «Cantares» de Manuel Machado, «Caperucita Roja» de Gabriela Mistral y «Despecho», de Juana de Ibarborou. Además: la nota vibrante de los siglos de oro de nuestra literatura, representada por el bello poema de Lope de Vega «A caza va el caballero», y, saltando más de dos siglos, un noble ejemplo parnasiano: «Los Elfos», de Leconte de Lisle.

En modalidades tan varias, el don interpretativo de la artista halla excelentes oportunidades para mostrar su flexibilidad.

En cuanto al «film», tiene un dramatismo tan intenso y humano que ha interesado vivamente al público. Es el drama, el eterno drama de la mujer con pasado; pero puesto en la pantalla con rasgos de cierta novedad y de interés indudable. Ruth Chatterton, actriz de gran estilo, hace el papel de la mujer que, llegada al momento pleno de su vida, cuando se está en el tránsito de la juventud a la edad provecta, da en la fatalidad de enamorarse ciegamente del hombre en quien precisamente ha puesto su hija los ojos. Esta situación se complica con la circunstancia de que la muchacha—Marian Marsh—ignora que ella sea su madre, pues ésta, para ocultar su deshonra, se lo ha ocultado a todo el mundo y ambas pasan a la vista de todos como hermanas.

Hay una escena que señala el «clímax» de la obra y que impresiona profundamente al público: aquélla en que la madre confiesa a la hija la verdadera relación que existe entre ellas. En esta escena, Ruth Chatterton hace verdadero derroche de sus altas facultades histriónicas.

La película está presentada con propiedad y lujo. Además de la Chatterton y de la linda Marian Marsh, trabajan en este «film» Otto Kruger, talentoso artista, que hace el papel del enamorado en discordia; Lionel Atwill, actor de gran valía, que hace de padre de la muchacha; Lloyd Nolan y Robert Allen.

PAYRET: «EL GATO MONTES»

«El Gato Montés», es un melodrama breñal, hirsuto, macabro; pero de un «macabro» perfectamente español. Ese final del rapto de la muerta por el bandido enamorado, esa truculenta sustitución del túmulo por el tálamo, esa inmolación ante el cadáver de la mujer amada, mediante el escopetazo certero del mejor amigo, sólo tienen sentido en un país donde el amor y la muerte son las dos únicas pintas de ese naipe barroco y trágico que es la existencia.

Sería interesante ver la reacción de un extranjero frente a esta película. Porque en esta película las cosas responden a un orden distinto, a una visión peculiar de la vida y sus misterios. Este enfoque diferente, a menudo arbitrario y casi siempre contradictorio consigo mismo, es el que hace que un Unamuno, por ejemplo, aparezca fuera de España como un pensador original y extraño. Esa misma manera de ver y de sentir lo circunstante es lo que hace que con Keyserling o un Waldo Frank hallen en España rasgos de psicología colectiva que la convierten espiritualiectiva que la convierten espiritualmente en una verdadera isla próxima al continente europeo, en vez de la península que es geográficamente.

Claro que entre todas esas «expresiones» o «interpretaciones» de España y «El Gato Montés», letra y música de Penella, hay gran distancia; pero ello nada importa al propósito que proseguimos, que no es otro que subrayar ciertas características muy peculiares del arte español, de las cuales hay evidentes muestras en esta película.

«El Gato Montés» es un «film» de ambiente gitano. El gitano, hombre de vida nómada y arbitraria, de mente anárquica, de pasiones violentas, ha vivido siempre en España como el pez en el agua. Por ser precisamente cosa de gitanos es doblemente española esta película.

De la ópera se ha recogido más que la música la fábula. Y la fábula es de amor y de muerte. Como en la «Carmen» de Merrimee hay una mujer fatal: la gitana Soleá. La quieren dos hombres: Juanillo, su compañero de la niñez, gitano como ella, y Rafael el Macareno, un torero sevillano, de sangre gitana también. Por adversas circunstancias, Juanillo para en la cárcel. Soleá, viéndose sin nadie en el mundo, se va a vivir al cortijo del torero. Juanillo se fuga de la cárcel y se va a la sierra, a hacer vida de bandolero, con el sobrenombre del «Gato Montés». Surge la rivalidad entre el bandido montuno y el matador de toros. El Macareno muere en la plaza, como mueren los hombres. Juanillo había jurado matarlo, si no lo hacía antes una res brava. Consumida por los sufrimientos, Soleá expira en el cortijo. El «Gato Montés», en macabra apoteósis, se la rapta, la lleva a su cueva y espera allí a la justicia. Cuando ésta llega, un compañero suyo, el que había hecho las veces de su padre, le descerraja un tiro al pecho, según habían convenido. Juanillo prefiere ir a reunirse con su amada en el trasmundo a dar con sus huesos de nuevo en la cárcel.

Esta película ha sido dirigida por una mujer; Rosario Pi. No obstante su trazo es enérgico y másculo. El «film» tiene sobre todo españolidad. Las corridas de toros, la fiesta de la Cruz del Mayo, tan genuinamente andaluza, la procesión del Jueves Santo en Sevilla, son detalles de gustosa tipicidad. La fotografía es casi siempre interesante. Hay dos pasajes en que se han usado las siluetas con mucho acierto: el de la procesión y el del rapto de la muerta.

Los defectos de la película—que, desde luego, los tiene—están en la extensión de ciertos pasajes episódicos—preferentemente cómicos—en algunos excesos de diálogo—resabios declamatorios propios del melodrama—y en algunos lunares de interpretación.

Los principales intérpretes de esta producción distribuida por la Cifesa son Pablo Hertogs, barítono que hace con cierto vigor el papel del «Gato Montés» y María del Carmen Lebrón, que sin ser lo que se llama una belleza fotogénica, acierta con muchos rasgos interesantes del carácter gitano.

Francisco ICHASO

UNA INVITACION DE LA CIFESA

La sucursal de la Cifesa en Cuba prospera a tono con el progreso indudable de la cinematografía española, de la cual es esa firma una de las más prestigiosas y de las mejor acreditadas, artística y económicamente.

Suárez y Cía., gerentes de la Cifesa de la Habana, nos han dirigido una amable invitación para asistir en el día de hoy, a las 12 m., al acto de la inauguración de la nueva casa en que han instalado sus oficinas, calle de Consulado número 92, es decir, en pleno barrio cinematográfico.

Será un acto sencillo, al cual asistirán distribuidores, empresarios, periodistas, etc.

Agradecemos muy de veras la invitación.

F. I.

N O T A S

NACIONAL: «VILLA VENICE REVUE» E «INSPIRACION»

Toca a su fin la temporada de Villa Venice Revue, cuya últimas presentaciones se efectuarán hoy y mañana. Esta tarde habrá dos «shows», a las 3 y a las 5:30, empezando el de la noche a las 9:30.

Desfilará ante el público la feliz combinación de números que ha hecho Bouché de sus dos revistas, «Un sueño de amor» y «Una noche en Montparnasse», como medio de complacer a cuantos querían que se repitieran determinadas creaciones del primer espectáculo.

En la pantalla: a la 1:30, 4:30 6:30, 8 y 10:30: «Inspiración», película nueva en Cuba, y que en primera línea interpreta Douglas Montgomery, para secundar al cual la «Pennock Film», solicitó de la Paramount que le cediera a las actrices Evelyn Venable y Adrienne Ames. Otros artistas conocidos figuran en el reparto.

«Inspiración», fué confeccionada con singulares esmeros, al punto de que los actores fueron obligados a familiarizarse con biografías de ciertos hombres célebres, que indirectamente intervienen en el drama. El ambiente, de época pasada, está reproducido con fidelidad. El asunto es interesantísimo. La música, muy agradable.

40 centavos, hasta las 6:30, cuestan las entradas. Después, 50 centavos. La tertulia, a todas horas, 15 centavos.

La semana próxima será de gran movimiento en el cartel del «Nacional».

AUDITORIUM y FAUSTO

Desde MAYO 3

TRES CABALLEROS de FRAC

La primera película del maravilloso tenor

Tito SCHIPA

EXITO DE «MOTIN A BORDO» EN EL RIVIERA

¡No hay localidades...! Tres días seguidos cerramos la taquilla...! Un nuevo record ha sido establecido y será muy difícil poderlo romper...! Solamente una gran película como «Motín a Bordo», podía despertar la expectación tan enorme que ha despertado este gigantesco espectáculo «Motín a Bordo», se repite hoy nuevamente y son sus intérpretes: Clark Gable, Charles Laugthon, Franchot Tone y miles de extras, acompañada de la film de gran acción y emoción, titulada: «Fugitivos de la Isla del Diablo» con Víctor Jory. Los precios como siempre: 30 centavos, todo el día. Niños 20 centavos.

Mañana, gloriosa matinée desde la una y media, exhibiéndose además de Motín a Bordo» el episodio número 8 de la sensacional serie: «La Montaña Misteriosa», titulado: «El Fuerte Enemigo», y el sublime drama «La Conciencia Acusa» con Edward Arnold, Peter Lorre, Marian Marsh, Tala Birell y Robert Allen.

El lunes, conjuntamente con el teatro «Encanto», se estrena en Cuba, la film de gran potencialidad dramática, «Guerra sin Cuartel», con Rochelle Hudson, Bruce Tabot, César Romero, Edward Norris y otros. También se exhibe la film de gran misterio, titulada: «A puertas Cerradas», con Aline McMahon, Basil Rathbone y Mary Carlisle.

El martes, la comedia más graciosa de los últimos 10 años... con diez millones de carcajadas... «Una noche en la Opera», con los Mermanos Marx y «Ojo por ojo» con Laurel y Hardy.

HOY TEATRO PAYRET HOY

EXITO! EXITO! EXITO!

CIFESA La gloriosa productora española ESTRENA EN CUBA

"EL GATO MONTES"

de la ZARZUELA del Mtro. PENELLA

FIESTA de TOROS - la CRUZ de MAYO GRACIA ANDALUZA que termina en TRAGEDIA...

Además: El aplaudido documental BUFO UNA de FIERAS!

CIFESA CONSULADO 92

TODO el DIA 30¢ NIÑOS 15¢ Tertulia 10¢

«ADIOS AL PASADO» Y DALIA IÑIGUEZ EN EL ENCANTO

Hoy en sábado elegante, se repite nuevamente la lindísima producción de la Columbia, titulada: «Adios al Pasado», con un reparto estelar, incluyendo a Ruth Chatterton, Otto Kruger, Marian Marsh, Lionel Atwill, Robert Allen y Lloyd Nolan. Un film hondamente sentimental, comedoor y romántico. Un poderoso drama de amor. Una página de la vida que vive en la pantalla, gracias al arte inconmensurable de un reparto extraordinario. En turnos elegantes de 5:30 y 9:30, la genial Dalia Iñiguez, nos deleitará con su arte maravilloso, recitando entre otras «A caza va el caballero» de Lope de Vega, «Caperucita Roja», Grabiela Mistral, Cantares de Manuel Machado, «El Amor Mojado» de Anacreonte (estreno). «Despechos de Juana de Ibarbourou» y «Los Elfos» de Leconte de Lisle. Los precios mientras dure la actuación de Dalia Iñiguez, son 40 centavos hasta las 6:30 y 50 centavos después. Niños a todas horas 20 centavos.

Mañana, desde la una, la mejor matinée de la Habana, con «Adios al Pasado», Dalia Iñiguez y «Juventud Bravía», con Charles Farrell.

El lunes, el grandioso drama «Guerra sin Cuartel», pleno de intenso asunto humano y terribles combates entre una morbosa pandilla de gangsters, y la Justicia que se lanza valerosamente al disputar su superioridad técnica con las crudas extratagemas de los foragidos. Una dulce madre (Rochelle Hudson) se torna en una feroz pantera en defensa de su cachorro, para salvar a su hijita enferma, su esposo y su propia vida de las garras de los criminales que lo tienen secuestrado. Intervienen además en el reparto de esta super-crispante producción: César Romero, Bruce Cabot, Edward Norris y cientos más.

Pronto: Willoam Powell en «Citas peligrosas», con Rosalind Russell.

MAÑANA A LAS 10 A. M. EL FESTIVAL DE LOS NIÑOS EN EL TEATRO ALKAZAR

Mañana a las 10 de la mañana vestirá sus mejores galas el teatro «Alkázar» con motivo del grandioso «Festival de los niños» que celebrará en el mismo. Se exhibirán preciosos cartones en colores de el marinero Popeye, la simpática Betty Boops el travieso Scrappy, los populares Stan Laurel y Oliver Hardy, el inquieto Mickey Mouse, los «inmensos» Benitín y Eneas, el «dinámico» Buster Keaton, Bosko, y cintas documentales... El mejor programa de esta naturaleza... dos horas en el reino de la risa... cintas en colores... preciosos cartones cómicos... algo sensacional... grandes atracciones... interesantes para grandes y pequeños. Costando solamente 20 cts. la entrada. No falte...!

DOS FORMIDABLES PELICULAS EN EL CAMPOAMOR

Con enorme éxito siguen exhibiéndose los dos «colosales cañonazos», que han abarrotado este teatro desde su estreno. Nos referimos a la super-producción de espeluznantes escenas de martirio y horror, titulada: «El Rey de los Condenados», magníficamente interpretada por Conrad Veidt, Helen Vinson, Noah Beery y más de cinco mil extras. El otro estreno es la sentimental y conmovedora super-joya de la Universal, «Quiéreme otra vez» con la inolvidable intérprete de «Parece que fué ayer», Margaret Sullavan, con el concurso de James Stewart, Ray Milland, Grant Mitchell y otros. ompleta el programa la interesantísima film, documental, titulada: «Episodios Sensacionales», donde vemos las grandes tragedias que han conmovido al mundo, durante el año de 1935. Los precios como siempre: 20 centavos de 1:30 a 6:30, 30 centavos después. Niños a todas horas 15 y tertulia 10 centavos.

Mañana, formidable Matinée desde la una. ¡Venga temprano!

El martes, comienza la semana de la risa...! Diez millones de carcajadas en la comedia más graciosa del siglo. Una noche en la Opera». Solamente estos tres tipos, únicos de la pantalla: Groucho, Harpo y Chico Marx, son capaces de realizar una obra como «Una noche en la Opera». Esta película se exhibirá en sus dos versiones, en inglés y en español. También se estrena la más chispeante comedia de los reyes de la risa, Stan Laurel y Oliver Hardy, titulada «Ojo por ojo».

Pronto: Shirley Temple en «La Rebelde».

DE PRO-ARTE MUSICAL

El próximo domingo día 3 de mayo a las 10 de la mañana tendrá lugar el concierto de Diego Bonilla, violinista y Angeles Tellaeche, pianista, al cual pueden asistir los socios de «Pro Arte Musical», mediante la presentación del recibo correspondiente. Con la presente incluímos el programa que le rogamos publique.

Continúan los ensayos de la comedia «Así pasa la vida» traducida del inglés por Natalia Aróstegui de Suárez y que pondremos en escena a principios del mes de mayo por el cuadro de Declamación dirigido por Rafael Marquina.

Para el mes de junio el maestro Yavorsky presentará a sus alumnos en varios números de ballet muy interesantes.

FUNCION EXTRAORDINARIA ESTA NOCHE EN EL MARTI

Esta noche a las 8 y 45, tendrá efecto una gran función extraordinaria en el «Martí», con motivo de celebrarse las «Bodas de Plata» de «El 88 Corrdio».

Subirá a escena el sainete lírico de Federico Villoch y Jorge Anckermann «A sangre y fuego», la revista de actualidad política de Carlos Robreño y Rodrigo Prats: «El 88 Corrido», selecciones de canto por Hortensia Coalla y Miguel de Grandy y el apropósito de actualidad política de Carlos Robreño: «Los Ultimos días de Pompeya», interpretado por principales partes de la compañía. Para toda la función la luneta 50 centavos, 30 la butaca y 15 la tertulia.

Por la tarde a las 5 y 15 gran tanda elegante. En la primera parte, el sainete lírico de F. Villoch y J. Anckermann «A sangre y fuego», Mosaicos Martí, por Hortensia Coalla, Miguel de Grandy y Humberto de Dios y estreno del apropósito de palpitante actualidad política, original de Carlos Robreño; titulado «Los Ultimos días de Pompeya», interpretado por principales partes de la compañía. Luneta 50, butaca 30 y tertulia 15 centavos.

Mañana: a las 3 de la tarde, grandiosa matinée.

El martes: estreno de la zarzuela cubana en dos actos, divididos en 14 cuadros, original de Gustavo Robreño, con música del maestro Jorge Anckermann, titulada: «La Emperatriz del Pilar». Nuevas decoraciones de Manolo Roig, evoluciones de Julio Richards, vestuario de la Casa Pilar, diseños de Ortas y atrezzo de José Rivera.

«LAS BELLEZAS DEL MUNDO» EN EL PRINCIPAL

Hoy en la función de las 12 de la noche que tan gran aceptación tuvo en su inauguración el sábado pasado, se estrenará la revista Internacional en 2 actos y 14 cuadros de Antonio Paso y T. Borras con música de los maestros Soutullo y Vert, «Las Bellezas del Mundo», revista marca Velasco de gran visualidad y fastuosa presentación de Burman el mago del pincel y Max Weldy, el famoso modisto parisién: una de las grandes novedades de la obra es un cuadro cubano titulado: «La belleza cubana», original de el popular Bola de Nieve.

RITA MONTANER, la genial cantante cubana que ha paseado su arte por las principales capitales de Europa y América, tiene a su cargo la protagonista de este cuadro cubano que Velasco a intercalado en su revista queriendo rendir tributo a nuestra tierra.

También se presentarán en esta obra Ella Granados, bien conocida de nuestro público. El Macareno, bailarín de grandes méritos tiene a su cargo una zambra gitana, género en que el es maestro.

Hoy a las 9 y 30 subirá a escena «Las Leandras», que tan gran éxito han alcanzado en la Compañía «Velas 3 de la tarde «Las Leandras»; a lasco».

Mañana 3 grandes funciones; a las 5 y 30: «Las Bellezas del Mundo» y a las 9 y 30 reposición de la zarzuela de Soutullo y Vert, «La del Soto del Parral», por Loló Trillo y Ortiz de Zárate, con la novedad de que este popular cantante hace en la obra el tenor.

Todas estas funciones a los populares precios de: $1.00 luneta.

HOY: «LA PEQUEÑA REBELDE» EN EL ALKAZAR

Hoy se batirán en este teatro, todos los records de entrada...! 20th Century-Fox, presenta a la encantadora e incomparable chiquilla, reinecita de la pantalla, Shirley Temple, en la más linda y maravillosa de sus creacciones, «La Pequeña Rebelde», con la distinguida colaboración de John Boles, Jack Holt, Karen Morlen y el gran bailarín de color, Bill Robinson. Escenas de viva emoción son las que se desarrollan entre Miss Morley y los yankees (Norte) y una sensacional batalla mientras su padre, John Boles, trata de pasar a Shirley de contrabando por entre las fronteras del enemigo, para ser luego capturado y detenido por espía. También se estrena la film de gran acción y emoción, titulada: «Monte Atronador», basada en la última novela del conocido escritor Zane Grey. Son sus intérpretes: George O-Brien, Bárbara Fritchie, Morgán Wallace y muchos más. Los precios como siempre: 20 centavos de 1:30 a 6:30, 30 centavos después. Niños a todas horas 15 y tertulia 10 centavos.

Mañana, colosal matinée a la una en punto, el teatro se abrirá a las 12:30 p. m. en punto, para dar mayor facilidad a la enorme concurrencia que asistirá a esta Matinée.

El miércoles. Una noticia sensacional...! «Motín a Bordo», el espectáculo más gigantesco del siglo, completamente hablado en español...! Dos año de ardua labor... Cinco mil extras en sus escenas... Dos buques construídos especialmente, según diseños de la época, y mil otras cosas más fueron necesarias, para que el público pueda disfrutar ahora de la película más grandiosa de todos los tiempos. Son sus intérpretes: Clark Gable, Charles Laugthon, Franchot Tone y otros.

MAÑANA EL FESTIVAL DE LOS NIÑOS A las 10 de la mañana

ALKAZAR

con POPEYE BENITIN Y ENEAS BETTY BOOP MICKEY MOUSE SCRAPPY BOSKO STAN LAUREL OLIVER HARDY BUSTER KEATON

DOS HORAS en el REINO de la RISA!

MAYORES Y NIÑOS 20¢

Lea ¡ALERTA! al mediodía y el AVANCE por la tarde

GACETILLAS

PAYRET: «EL GATO MONTES»

Exito, cada día mayor, de esta bella producción española que presenta en Cuba la Cifesa, titulada «El gato montés», por el gran baritono Pablo Hertogs, María del Pilar Lebron y otros, todos grandes actores. Amor, música, toros y un argumento que se sale de lo corriente. Una película para todos los gustos. Además se exhibe la comedia «Una de fieras», también de la Cifesa y española, que nos demuestra cómo se hacen las películas de fieras. Una revista Fox completa este programa.

Precios: 30 centavos todo el día mayores y 15 centavos los niños. La tertulia, 10 centavos.

Mañana, gran matinée desde la una de la tarde, con estas mismas películas.

El próximo estreno en español es «Morena clara», superproducción española de Imperio Argentina y Miguel Ligero, con Manuel Luna, película Cifesa. Después, «El cura de aldea». Y Exclusivas Cima presentan «Madre Alegría» y «Currito de la Cruz».

AUDITORIUM FAUSTO

HOY 30¢ TARDE 40¢ NOCHE

Eddie CANTOR en HOMBRE o RATON?

STRIKE ME PINK

VIERNES 8 "EL LECHERO" HAROLD LLOYD

(VEASE más GACETILLAS en la página DIEZ)

M.E.C.D. 2016

Ya llegaron las Carteras blancas de charol, cabritilla, y otras pieles finas...

que tantas personas esperan. Una gran colección, en modelos enteramente nuevos, elegantísimos. Y no sólo en blanco, sino también en las tonalidades más de moda. Véalas en seguida.

fin de Siglo

san rafael y águila, tfs: m-5991-92-93

CRONICA HABANERA

EN MONSERRATE

CONCHITA CARNEADO. — En la Iglesia de Monserrate se efectuó ayer tarde la boda de la gentilísima señorita Conchita Carneado y Fernández Longa y el caballeroso joven Agustín Fuentevilla y Herrera.

Ceremonia elegante que congregó una numerosa concurrencia.

La novia lucía muy bonita bajo sus galas nupciales.

El traje, original creación de la acreditada casa Fashions Creations de Amistad 56, estaba interpretado en crepé mate blanco.

Como complemento llevaba una preciosa diadema de brillantes y azahares que sostenía el amplio velo de tul ilusión.

Un primor el ramo.

Obra era de la «Casa Trias», el gran jardín del Vedado, de donde llegó a sus manos como obsequio de su encantadora prima Adria Giquel y Fernández Longa.

Fueron padrinos, el señor Constantino Carneado y su esposa María F. de Carneado, padres de la novia.

Testigos por ella, el doctor Ricardo Duval Fleites y los señores Manuel García Menéndze, Gustavo Giquel, y Manuel Rodríguez y Fernández Roces.

Y por él, los señores Julián Gallo Palacios, Joaquín Sixto Vázquez, Severino Fueyo y Francisco Cuanda.

La parte musical estuvo encomendada a la señora Edelmira de Zayas y a las señoritas Leopoldina de la Campa y Carmelina Fernández Jubert, acompañadas al órgano por la señorita María Luisa Peón y por el señor Humberto López Chávez.

NOTA DE DUELO. — Ha dejado de existir en días pasados el señor Armando Roa Reyes, persona muy caballerosa y correcta que ostentaba el cargo de Cónsul de Cuba en Buenos Aires.

Quedando llorándolo, entre otros familiares, su pobre viuda la señora Gertrudis Veiga, hasta las que hacemos llegar nuestro pésame sentido.

SANS SOUCI. — Sans Souci aparecía en la noche del jueves, como siempre en sus eventos de moda, favorecido por una selecta y distinguida concurrencia. Se bailó hasta muy tarde a los acordes de la orquesta de los hermanos Le-Batard y el Son Caney, no faltando las variedades coreográficas.

Citaremos algunos parties al azar.

Una mesa con el señor Chano Sampedro y su esposa Lala Carreno, las señoritas Loló Vinent, María Matilde Arcstegui y los jóvenes Enrique Gamba y Roberto Mendoza, Secretario de la Legación de Cuba en Londres.

Otro party con las señoritas Conchita y Ofelita López Bosque con los jóvenes José María de la Torre y Jack Everhart y la señora Conchita Bosque.

Los esposos Walter Hartmann y Georgina Portela, con la señorita Julia Portela y el diplomático cubano señor Ramiro Hernández Portela, y su señora Carmen Lasso.

El señor Mayito Menocal y su gentil esposa Beba Almagro, en otra mesa acompañados de la linda señorita Elizarda Sampedro y el joven Raúl Arango.

Dos matrimonios en otro party: Ramón Martínez Sampedro y Marita Barruecos, y Conde y la Condesa de Romero.

Esta noche como sábado de moda, volverá a reinar allí la alegría de siempre. Se verá concurridísimo.

COMIDA INFORMAL.—Los distinguidos esposos Mr. y Mrs. Clarence Marine, figuras preeminentes de la colonia norteamericana, ofrecieron una comida informal en su elegante residencia del reparto La Sierra, el jueves por la noche.

Ello fué en honor de Mr. y mistres Robert Wohlford, de Miss Marion Goodwin y de Mr. Jed Kylie, quienes se encuentran de temporada en la Habana.

La comida fué servida en los jardines de la casa.

Se encontraban presentes, además de las personas mencionadas, este grupo de invitados:

Frank del Barrio y señora, Jesús Pardo Suárez y señora, Ortelio Foyo y señora, Humberto Santo Tomás y señora.

Nina Cowley de Rodríguez Morini.

May Todaro.

Nena Alvarez Mestre.

Las señoritas Carola Panerai, Martha Andrews y Olga Ferrer.

Y los señores Rafael Estrada Palma, Mario Castellanos y el cronista.

DEL BAILE DE LAS FLORES.—Continúan los preparativos, para el Baile de las Flores.

Trátase del anunciado baile benéfico, cuyos productos serán destinados al Instituto de Ciegos Varona Suárez y al Asilo de niños huérfanos «San José», establecido desde el año 1906 en la ciudad de Cárdenas.

Como dimos a conocer en nuestra última crónica, la venta de palcos para tan grandiosa fiesta aumenta por días.

Entre los adquirentes de ellos cuéntase la señora Lolita Rams viuda de Gaye, quien ha enviado a la comisión el importe de su palco, devolviendo éste para que pueda ser vendido nuevamente.

Un generoso rasgo por parte de la distinguida dama, digno de imitación.

CESAR RODRIGUEZ MORINI.—Desde hace algunos días se encuentra de nuevo en su residencia del reparto Miramar, el distinguido caballero César Rodríguez Morini.

El señor Rodríguez Morini viene recibiendo la visita de sus muchas amistades.

Enhorabuena!

LA TEMPORADA DEL NACIONAL.—Toca a su fin la temporada del gran teatro «Nacional», que tan pródiga ha sido en éxitos.

Una temporada breve, durante la que ha venido actuando la compañía de Albert Bouché con su famosa revista «Villa Venice».

Hoy y mañana serán los últimos días.

Se presentará el show tres veces al día: a las tres y media, cinco y media y nueve y media, incluyendo los números de mayor atracción de sus dos revistas: «Un sueño de amor» y «Una noche en Montparnasse».

En la pantalla volverá a exhibirse «Inspiración», por Douglas Montgomery y Evelyn Venable.

MISA DE REQUIEM.—Hoy, a las nueve de la mañana, en la Santa Iglesia Catedral de la Habana, se celebrará una misa de requiem.

Será aplicada por el alma del señor Federico Rodríguez Acosta, superintendente de la Secretaría de Hacienda.

CIRCULO MILITAR Y NAVAL.—Una grandiosa fiesta, llamada a revestir gran lucimiento, está anunciada para esta noche, en el moderno Círculo Militar y Naval de la Playa de Marianao.

Se inaugura la temporada veraniega, por lo que se han hecho muchos preparativos en aquella gran casa.

A las diez de la noche dará comienzo el baile, el que estará amenizado por afamados conjuntos musicales.

Y a la media noche se presentará un magnífico show y habrá varias sorpresas.

Todos los salones del Círculo Militar lucirán una fastuosa iluminación y un regio decorado, obra de los artistas siempre celebrados del gran jardín «El Clavel».

Mañana, domingo, por la tarde, será inaugurada la cancha recientemente construída, jugándose un interesante partido en opción a la copa «Camilo Armand», donada por el entusiasta directivo de ese nombre.

OSCAR URRUTIA.—Nuestro compañero Oscar Urrutia Isla acaba de establecer sus oficinas de procurador en el bufete de Wolter del Río, donde ofrece sus servicios profesionales.

Muchos éxitos le deseamos al compañero Urrutia.

HONRAS FUNEBRES.—La Asociación de Antiguas Alumnas de Hijas de María, del Convento de las Ursulinas, invita por este medio para las honras que se celebrarán por el eterno descanso de monseñor Santiago G. Amigó. Estas honras tendrán efecto hoy, sábado, a las nueve de la mañana y a las ocho y media se dará la comunión general.

VIAJEROS.—Por la vía aérea llegó ayer, procedente de Miami el señor Edward K. Barned, conocido hombre de negocios de Filadelfia, que viene a nuestra ciudad por una corta temporada.

Bienvenido.

MISA DE PRIMERA COMUNION. Mañana, domingo, a las siete y media de la mañana, se celebrará una gran misa en la iglesia de «El Salvador», en Marianao, en la que harán la primrea comunión los niños pobres de la doctrina de los Hermanos Cristianos del Colegio de La Salle, que con gran entusiasmo dirige el reverendo hermano Bartolomé.

La misa la oficiará monseñor Arteaga y será cantada por varias señoritas y jóvenes de Marianao, bajo la dirección del maestro Cándido Herrero, estando a cargo los solos, de la señorita Julia Herrero y del señor Francisco Menen.

EDWIN T. TOLON.—Una felicitación le enviamos por medio de estas líneas al estimado amigo Edwin T. Tolón, caballero muy querido en nuestros círculos sociales.

El señor Tolón ha sido ratificado en su alto cargo de jefe de Espectáculos por el alcalde de la Habana, doctor Antonio Beruff Mendieta.

Deseamos al amigo Tolón que continúen sus éxitos al frente de tan importante departamento.

TARDE DE CARRERAS.—Desde las tres de la tarde, comenzará la animación hoy en el Hipódromo de Marianao, con motivo del espléndido programa de carreras combinado por la empresa.

Programa que consta de ocho justas, todas interesantes.

En la terraza del elegante Jockey Club formarán sus «parties» las más conocidas familias de nuestra sociedad, asiduas a las tardes de turf.

Y en uno de los salones del homeclub, se situará la orquesta del maestro Luis Fabré, para amenizar los intermedios.

(Continúa en la página NUEVE)

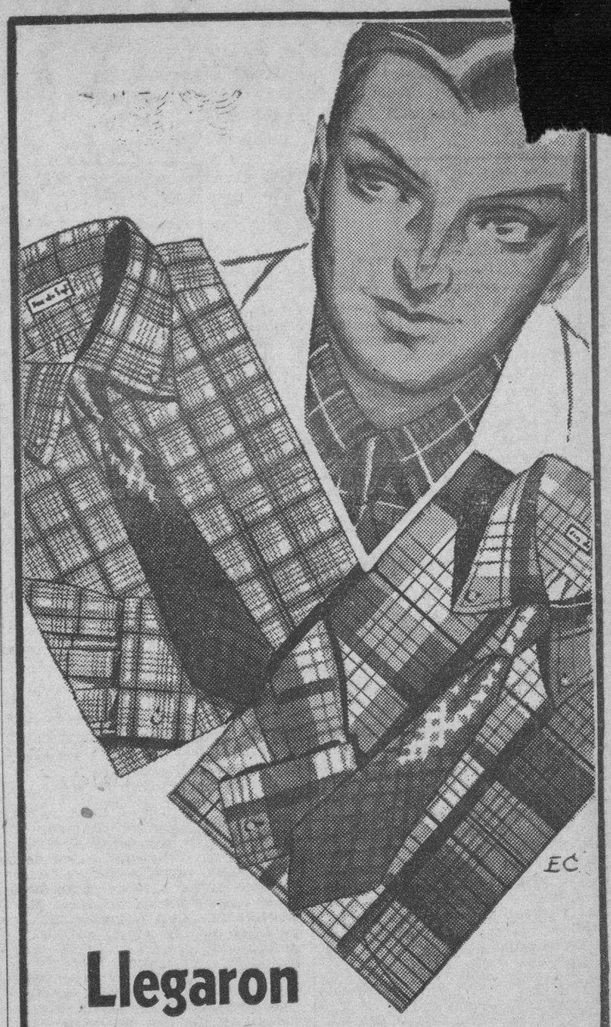

Llegaron Nuevos Surtidos

de las Camisas en color y a cuadros, que tan enorme éxito obtuvieron entre nuestra clientela masculina. Hoy presentamos más de siete patrones diferentes, en diversas combinaciones de color y en variada escala de precios módicos:

A listas y cuadros, predominando los tonos azul, carmelita y verde. Cuello pegado, con botones. Todas las tallas **1.75**

A cuadros chicos, predominando los tonos: azul, carmelita, verde, o vino. En el mismo estilo de cuello **2.00**

A cuadros, en tonos combinados: blanco con negro, carmelita o rojo; azul con vino; royal con blanco; marino y blanco **2.25**

De fina calidad, a cuadros grandes. En blanco con verde; blanco con azul, o blanco con carmelita. Todas las tallas **3.00**

Hemos recibido igualmente otros tipos, a listas, y totalmente en blanco, con finos brocados. Cuello pegado y cuello separado. También nuevas Corbatas, Pañuelos, Calcetines, etc. Vea todas estas Novedades

fin de Siglo

san rafael y águila, teléfonos: m-5991-92-93

Excursión del Ferrocarril a Cárdenas y Cienfuegos

Sábado 2 de Mayo

La primera Excursión de Verano de los Ferrocarriles Unidos saldrá de Estación Central el Sábado 2 de Mayo a las 11.45 p. m.

Aproveche este tren especial rápido y cómodo para visitar Cárdenas - Varadero o Cienfuegos a un costo increíblemente bajo.

El precio del boletín de ida y vuelta en 1ra. clase a Cárdenas es de $1.30 y a Cienfuegos de $2.50, o $3.60 incluyendo todos los gastos de paseos y almuerzo en el mejor hotel de Cienfuegos. Los boletines ya están a la venta en la Estación Central.

Solicite más detalles por los teléfonos M-9488 y M-2807.

Crónica Santiaguera

CONGRESO NACIONAL EUCARISTICO.—Siguen con gran entusiasmo los preparativos para el acto oficial de la Coronación de la Virgen de la Caridad del Cobre y para la celebración del Congreso Eucarístico que tendrá lugar en Santiago de Cuba.

En todas las ciudades de la provincia de Oriente ya se han formado Comités Locales que tendrán a su cargo todos los asuntos relacionados con el Congreso.

El Comité Local de Hijas de María y Antiguas Alumnas del Sagrado Corazón se ha constituído en esta forma.

Presidenta: Mercedes Bravo de Goya.

Vice: Bertha Bolívar.

Secretaria: María Pepa Anaya Bestard.

Vice: Concha Ramsden de Bueno.

Tesorera: Mariana Tamayo.

Vice: Emma Ferrer Vaillant.

Vocales: Lolita Martí, Victoria Simón de Alvarez Lefebre, María Teresa Gramatges de Milanés, Magdalena Bravo de Sabater, Lilia Estrada de Suárez Solar, Conchita Navarrete, Lily Padró de Castellví, Hirma Miyares, Matilde Vázquez de Vega, Mary Rosell Castelnau, Esperanza Viña, Mariana Bravo de Font, Enriqueta de Acha.

Las alumnas del Colegio Sagrado Corazón de Vista Alegre, tienen su Comité Local, que es el siguiente.

Presidenta: Hilda Hernández Miyares.

Vice: Cristina Labrador.

Secretaria: Georgina Gonzalez.

Vice: Consuelo Duany.

Tesorera: Blanquita Llorente.

Vice: Margarita Bolívar.

Vocales: Armantina Fernández de Castro, Lidia Hernández Miyares, Cristina Rodríguez, Gladys Larrea, Isabel Fernández Gómara, Bertha Auza, Aurora Díaz, Magda Reaud, Carmen Arrúe, Lucía Báez, Josefina Navarrete, Bertha de Santa Cruz, Gladys Arias, Mercedes Vidal.

EN EL CLUB SAN CARLOS.—Habrá una gran fiesta en la decana de las sociedades santiagueras que hace varios años está inactiva.

Según me comunican sus respectivos Presidente y Secretario, José Vicente Taquechel y Daniel Sierra, ha de ser una fiesta bailable de la que disfrutarán exclusivamente los socios e invitados especiales de la Directiva.

La fecha señalada es el 20 de Mayo.

EN GUANTANAMO.—En la ciudad del Guaso habrá el sábado 9 de Mayo, una magnífica fiesta ofrecida por la sociedad Club de los Diez, que sale a la vida social en esa fecha.

Será el baile en los salones de la Colonia Española y comenzará el mismo a las nueve de la noche, amenizado por la orquesta de los Hermanos Avilés.

Para esta fiesta he recibido una gentil invitación, de la que acuso recibo en estas líneas, y trataré de corresponder con mi asistencia.

DE LA HABANA.—Llegó ayer la señora Ernestina Gaillard viuda de Bacardí, que pasará unos días con sus familiares de esta ciudad.

EN SANTIAGO.—Se hallan de nuevo los esposos José Horruitiner y señora Margarita Vallabrigas, acompañados de su hija Margot.

Pasaron una temporada en la Habana.

GENTIL VISITANTE.—Es ella la señora Bertha Fernández Cuervo de Diego, que será huésped de sus hijos los esposos Diego-Moller en el Hotel Imperial de su propiedad.

EL SEÑOR BLANCO.—Presentado por mi amigo José Díaz Carnot, Administrador de la Cuban Telephone en Oriente, tuve el gusto de conocer al alto funcionario de esa empresa señor Ricardo Blanco.

Está en Santiago en viaje de negocios y hay para él un saludo en esta nota.

SANTOS DEL DIA.—Celebran hoy su santo los Pablos.

Son ellos, el doctor Pablo Morlote Ruiz, presidente del Vista Alegre Club.

Y los jóvenes Pablo Rousseau Sánchez y Pablo Fajardo.

Muchas felicidades.

MAS VIAJEROS.—El señor don Alberto de Acha Portez, del alto staff de la Casa Bacardí se marchó para la Habana.

También partió para la capital la profesora del Conservatorio Provincial María Magdalena Masforroll.

Y para Cienfuegos los señores Román Martínez y doctor Miguel Angel Gutiérrez, sub-director de Libertad, que van a la Convención Rotaria que allí ha de tener lugar.

DE LOS ESTADOS UNIDOS.—Llegó en días pasados el señor don Fernando Canto, que dejó allí a su hija Lolita, y partirá en breve de nuevo para la habana.

COMPROMISO.—La señorita Elba Díaz Arza ha sido pedida por el señor Manuel Garrido a sus padres los esposos Enrique Díaz Ulloa y Amparo Arza, para el joven Francisco Cairol Garrido.

Muchas felicitaciones reciben, a las que agrego la mía.

LOS QUE LLEGAN.—El periodista y compañero del DIARIO DE LA MARINA, señor Armando López Fuente Villa, que viene para tratar asuntos relacionados con una edición extraordinaria que ha de ser pletórica de amenidades y de interés.

Sea para el compañero que nos visita, un saludo especial esta nota de mi Crónica.

Regresó de la capital el joven Joaquín Ramírez de Arellano.

MEJORADA.—En su residencia de la calle 3 en Vista Alegre se halla muy mejorada, la señora Celia Alegre de Calzado, que hace varios días está aquejada de molestas dolencias.

Estarán en la Habana varios días, que les deseo agradables.

EN EL COUNTRY CLUB.—Ofreció la señorita Ermina Ferrer una comida a un grupo de sus amistades.

Entre los asistentes estaban el doctor Donato Mármol y señora Carlota Ferrer, y estos matrimonios:

Emma Ferrer y Luis Hechavarría.

Mamie Salazar y Manolo Fernández.

Mercedes Dora Mestre y doctor Francisco Agüero.

Lidia Espinosa y Manolo Nogues.

María Eduvigis Perea y doctor Prisci Espinosa.

Tomasa Figueredo y doctor Francisco Chaves Milanés.

Marina Fernández y doctor Fernando Gavinet.

Celia Griñán y doctor Humberto García Carbonell.

Hortensia García Carbonell y Carlos Ayala.

Bebé Hechavarría y Jack Cendoya

Cacha Castillo y Alberto Portuondo.

Nenita Vinent y Lcdo. Alfonso Duque de Heredia.

Gladys Freites y Jorge Schueg.

Cusa Garzón y Angel Garri.

Lucy Schumann y Luis Puig.

Oselia Núñez y José M. García.

Bertha de Hechavarría y doctor Luis de Santa Cruz.

Mr. y Mrs. Erwin.

Mr. Mrs. Wetmore.

Mr. Mrs. Cox.

Lulú Castillo y José Parreño.

Silvia García Carbonell y Willie Herrera.

Y las señoras Loló Pezuela de Hechavarría y Carolina Fernández de Vidal.

Y estas señoritas: Cacha Jujals, Dorita Vidal, Mary Auza, Gloria, Elvira, Virginia y Graciela Franqui, Conchita Garzón, Zorita Ravelo, Araceli y Nena Uriarte, María Parreño, Bertha y Luz Godoy, Beba Portuondo, Nellie Duany, Cristina Castellví, María Emilia Lay.

EN VISTA ALEGRE.—En su residencia de las calles Avenida y Cinco en Vista Alegre ofreció la señora Victoria Arias de Fernández un bridge en días pasados.

Asistieron las señoras Amada Díaz de Arias, María Fernández de Herrera Marisabel Pérez del Camino de Fernández, Enriqueta Sánchez de Portuondo, Fela Rosell de Bravo.

Lidia Boix de Vinent.

Nenita Vinent de Duque de Heredia.

Rebeca D' Jongh de Salazar, Lidia Espinosa de Nogués, Bertha de Hechavarra de Santa Cruz, Mercedes Dora Mestre de Agüero, Estrella Asensio de Ravelo, Mariana Bravo de Font, Elvirita Covani de Castroverde.

Y las señoritas Nena y Araceli Uriarte, Nenita Estevanell y la compañera en la Crónica Social Zorita Ravelo.

CUMPLEAÑOS.—La niña Laurita Danguillecourt Bacardí cumplió diez años y en la residencia de sus padres en El Naranjal en Dos Bocas, ofreció una fiestecita a sus amiguitas.

Que eran las siguientes: Josefina Fajardo, Margarita y Silvia Sabater, María Antonia, Georgina, Leonor Puiol, Bebitina de Santa Cruz, Elena Castellví, Carmen Bacardí, Nora Castillo, Yolanda, Gladys y Silvia Gerra, Lucía Báez, Pilar Ruiz, Vilma Pérez, Conchita y Verginia Bueno.

Isabel y María Eugenia Fernández Salazar, Elsita Molinet, Maytu Pérez Cisneros, Gloria Taquechel, Elenita Parreño, Mercy Dalmau, Ana Mary Ganivet, María Margarita Pérez.

Y estos niños: Adolfito Danguillecourt, hermanito de la festejada, Jorge Cutillas, Eddy y Jorge Ruiz Real y Junior Castroverde.

EL DOCTOR MORLOTE.—Ha presentado su renuncia, con carácter irrevocable de su cargo de Presidente del Vista Alegre Tennis Club, el doctor Pablo Morlote Ruiz, que por algún tiempo ha desempeñado brillantemente sus funciones.

LA SEÑORA DE RONDON.—Celebra hoy su cumpleaños la señora Rosa América Cutié de Rondón, esposa del doctor Roque Rondón Alvarez.

Hasta su residencia del central Santa Ana de Auza, vaya mi felicitación.

FERNANDO SAGEBIEN

DETENIDO UN LADRON DE HURQTABA 104 PARES DE MEDIAS

MARIANAO, Mayo 1.—El guardajurado del Reparto «Miramar», Rafael Lorenzo detuvo y condujo a la Jefatura de Policía, a José Torres Pérez, natural de la Habana, de 24 años de edad, vecino de la calle Amargura sin número, por haberlo acusado Serafín Caamaño País, natural de España, de 36 años de edad, y vecino de Quinta y 36. Caamaño lo sorprendió cuando en un saco le hurtaba 104 pares de medias de señora, de seda, teniendo que luchar con él para que no escapara, recibiendo en la lucha lesiones leves de las que fué asistido en el Centro de Socorro por el Dr. Gálvez. Torres ingresó en el Vivac, por no prestar fianza de cien pesos que se le señaló.

ALTERO EL NUM. DE UN BOLETO.—El vigilante 58, Juan J. Verdeses, condujo a la Estación de Policía al haitiano Cirilo Ferguson, de 38 años de edad, vecino de la calle González sin número, en Los Pinos, por tratar de pasar en la taquilla de Ramiro Echaurren, en el Hipódromo, un boleto al que había alterado el número uno por el cuatro, tratando de cobrarlo y correspondiente a la quinta carrera; el acusado dijo que un individuo se lo había dado para que lo hiciera efectivo. Se le señaló cien pesos de fianza que no prestó, ingresando en el Vivac.

ROBO DE HERRAMIENTAS.—Alfredo Maseda Pino, de Marianao, de 18 años, vecino de la calle Almendares 35, donde tiene una fábrica de cajones, denunció que «personas desconocidas penetraron en el taller hurtándole herramientas por valor de 40 pesos.—A. Martínez, Corresponsal.

Los Trajecitos que satisfacen...

lo mismo a las mamás que a los Niños. A las mamás porque duran mucho, lavan bien y cuestan muy poco. A sus hijos, porque son frescos, elegantes y cómodos.

Modelos de HILO PURO **2.60**

Pueden obtenerse totalmente en blanco, o en beige, con bordados en el cuello. Y en azul, con el chaleco simulado en color blanco. En tallas de 2 a 10 años. Todos de suma elegancia.

Tenemos además...

otros muchos modelitos de verano en poplín, warandol y gabardina. Visite el piso de los Niños—el segundo—y observe todas las Novedades que allí presentamos

fin de Siglo

san rafael y águila, teléfonos: m-5991-92-93

Riñones Débiles

Cuando parece casi derrengada la espalda, los músculos crispantes y ardientes, las articulaciones tiesas e hinchadas por el reumatismo, de manera que no tiene ni ganas de trabajar ni gozo en las diversiones, la causa es mal de riñones. No se puede hacer mejor cosa que empezar en seguida a tomar las Píldoras De Witt el remedio inmejorable para estimular los riñones débiles.

Píldoras DeWITT

para los Riñones y la Vejiga

El malestar después de comer es más serio de lo que parece

Siga este consejo

Lo que más comúnmente causa ese malestar—pesadez, agruras, gases, dolor de cabeza—es el exceso de ácido en el estómago. Hay que tener mucho cuidado con lo que se tome pues si bien los calmantes a que a menudo se recurre puede que reduzcan la sensación de malestar, no eliminan la hiperacidez—que es lo peligroso. El ácido se va acumulando—y da origen a dispepsia, gastritis, catarro intestinal crónico.

Mejor es precaverse. Al menor síntoma de mala digestión tome un vaso de agua con una cucharadita de Magnesia Bisurada. El exceso de ácido queda neutralizado casi en seguida y usted siente cesar el dolor de cabeza, la pesadez, las agruras, gases y eructos. Y lo más importante es que la Magnesia Bisurada suprime el foco inicial de las complicaciones que puede traer la hiperclorhidria. La Magnesia Bisurada puede tomarse con toda confianza. Viene en polvo y en tabletas. Es agradable.

MAGNESIA BISURADA

M.E.C.D. 2016

RIO DE LA MARINA

Fundado en 1832.
Dirigido hasta 1919 por D. Nicolás Rivero y Muñiz.
y Talleres: Prado 103, Habana.—Representante en New York: Joshuá B. Powers Inc. 220 E. 42nd. St.
Director actual: José I. Rivero.

Editado por la Cía. DIARIO DE LA MARINA (S. A.) cuyo programa consiste «en la defensa de los intereses generales y permanentes de la Nación cubana, de los especiales de la Colonia española establecida en la misma y de la unión y armonía entre los diversos elementos que conviven en el país». Art. 1º de los Estatutos.

Teléfonos

Dirección	M-3577
Administración	M-7911
Suscripciones	M-7911
Quejas	M-7911
Clasificados	M-7915
Jefe Redacción	M-1237
Redacción	M-7913
Sports	M-7912
A. Guanabacoa	XO-1584

PRECIOS DE SUSCRIPCION AL «DIARIO DE LA MARINA»

Habana y Provincias	
Mes	$ 1,20
Trimestre	3,25
Semestre	6,25
Año	12,00
Extranjero	
Trimestre	$ 4,25
Semestre	8,00
Año	15,00
Edición Dominical (Para el extranjero solamente)	
Semestre	$ 3,00
Año	5,00

EDITORIALES

Las artimañas de la usura

Es natural que al grupo de logreros de la usura—tan escaso aquí en número que se puede contar con los dedos, pero múltiple en manejos explotadores—le estorbe, según lo hemos indicado, el Decreto-ley número 770. Este vino a atajar las artimañas de que se valen para enredar de tal modo al deudor hipotecario que no pueda desprenderse de sus férreas mallas y deje en ellas su gravada y derrengada hacienda.

La usura ilícita no consiste sólo, como lo anota muy acertadamente dicho Decreto, en que el interés del préstamo exceda del doce por ciento anual, sino también en aquellas estipulaciones del contrato hipotecario de una «onerosidad leonina o tortícera que produce al deudor aquiescente el mismo efecto que el que ha querido evitarse con el pacto prohibitivo del interés anual superior al doce por ciento en toda clase de préstamos». Este interés se cuadruplica o quintuplica no pocas veces con tales etipulaciones. Se puede dar el caso que un crédito hipotecario de $200,000.00 por veinte años, cuyo interés pactado es del cuatro por ciento anual hasta su término definitivo, proporcione al acreedor, después que se le ha restituído el capital prestado, una utilidad de $336,000.00. En esa ganancia neta no va incluída la comisión especial que muchas veces se descuenta sin justificación, pero por concepto de comisión de negocio. Para calcular y apreciar estas enormes utilidades se ha de tener en cuenta que en los préstamos del capital e intereses acumulados, el acreedor comienza a percibir desde el primer mes el interés convenido y una gran parte del capital, el cual no debe devolvérsele hasta los veinte años de su vencimiento. El acreedor sigue cobrando el mismo interés del cuatro por ciento anual por todo el capital hasta el último mes de la cancelación de la escritura. El deudor tiene la obligación de pagar íntegros al prestamista capital e intereses de los veinte años, aun cuando quiera devolverle el préstamo hipotecario al primer mes de haberlo tomado. Véase, pues, el milagro de generosidad que realiza el acreedor al colocar al cuatro por ciento anual un capital que le deja $336,000.00. Se da, además, el hecho notorio y palpable de que, pagando los referidos intereses legales del cuatro por ciento en la forma convenida en la escritura y haciendo mensualmente las entregas parciales pactadas en ella sin aplicarles el interés recíproco que debiera corresponderles, quedarían a los catorce años saldados el capital y los intereses. Sigue, sin embargo, el acreedor percibiendo, como de propina, seis años de beneficio por el reintegro, en conjunto, de capital e intereses.

¿Puede haber avaricia, explotación y voracidad usurarias más grandes que las de estos «mercaderes de Venecia», que operan en Cuba? Pues agréguense a las estipulaciones de esta laya otras condiciones que a modo de emboscadas aparecen en las cláusulas del contrato del préstamo hipotecario. En cada una de ellas se repite y se recalca que sin su aceptación expresa y voluntaria no se llevará a cabo el préstamo. Queda el contrato anulado en el caso de algún conato de incendio de la propiedad hipotecada, cualquiera que haya sido la causa. ¿Y quién le garantiza al deudor de que el hipotecario no pueda provocar este incendio mediante alguna persona de su confianza que alquile un departamento? Se anula asimismo el pacto si la Administración Municipal o el Departamento del Acueducto de Albear inician expediente de apremio. ¿Y no pudiera ocurrir que el acreedor se valiese también, de un modo indirecto, de sus influencias para conseguir dicho expediente de apremio? Cualquier incumplimiento en el pago puntual de las contribuciones por las plumas de agua, cualquier morosidad en la renovación de la póliza de seguro o en la anualidad por concepto de inspección de la propiedad trae también consigo el rompimiento del pacto hipotecario. Claro está que en todos estos casos el deudor ha de efectuar el pago total de todo lo que estuviese adeudando por concepto de capital e intereses hasta el momento de la infracción y todas las mensualidades que quedasen pendientes de vencimiento hasta el término fijado en la escritura para su saldo definitivo.

Todas estas emboscadas están demostrando visiblemente la mala fe, la carencia de escrúpulos y la sórdida e insaciable codicia de aquellos opulentos archiusureros que no contentos con el demesurado interés y lucro que resultan de su inversión, buscan todas las posibles artimañas para quedarse con la propiedad hipotecada.

Contra esta mala fe se expidió el sabio, justo y oportunísimo decreto número 770. Pero los impenitentes explotadores de la usura se empeñan en seguir con sus tretas sin trabas de ninguna clase. Por eso apelan a todo el poderío de sus arcas y a todas sus solapadas maquinaciones para que el Congreso apruebe una Ley que anule el mencionado Decreto. Nosotros, cumpliendo un deber de justicia y de humanidad, hemos lanzado el alerta. A los congresistas de Cuba les incumbe oirlo y ponerse en cuidadosa y celosa guardia.

Urbanismo

Es innegable nuestro progreso en materia de urbanismo, debido en parte a las sostenidas campañas de los «Amigos de la Ciudad» y de otras organizaciones análogas y, en parte también, al celo y buen sentido ciudadano de algunos funcionarios públicos. No quiere esto decir que hayamos llegado al «máximum» de lo deseable ni mucho menos. Se ha avanzado algo; pero es más todavía lo que nos queda por andar. Ya es bastante, empero, que estemos en el camino, cara y voluntad hacia el futuro.

Hay que cuidar de las ciudades. Ese esmero, a lo largo de los años, es el que distingue a las grandes urbes del mundo. El prestigio de una ciudad secular sobre una ciudad nueva no es (resulta obvio decirlo, pero hay que decirlo) mera cuestión de tiempo. El tiempo, por sí sólo, no acumula sobre hombres y cosas más que vejez. Es el hombre, moviéndose en el tiempo, el que deja sobre sí mismo y sobre sus circunstancias, la noble pátina de la tradición. Mientras la vejez trata de consumirlo todo, en una tarea inexorablemente destructora, la tradición, que es obra de los hombres, conserva algunas cosas en olor de historia. Entre ellas, las ciudades: reservorios perennes de la civilización y la cultura.

La Habana ha alternado épocas de fino esmero con épocas de lamentable incuria. Por estas alternativas no es todavía la ciudad que pudiera ser. Por su posición geográfica, por su importancia comercial, por sus bellezas naturales, por la benignidad de su clima, sería ya una de las primeras urbes del continente, en población y en belleza e incluyendo el hemisferio anglo-sajón, si el esfuerzo por mejorarla hubiera sido coordinado y tenaz.

Ultimamente se ha trabajado con fervor y eficacia en bien de la capital de la República. Y no se trata sólo de la labor constructiva, que es importantísima, sino de la labor conservativa, cuya importancia es previa y mayor. De nada vale tener buenas calles, buenos caminos, parques bien dispuestos, caminos bellamente trazados, si no los preservamos contra la acción destructora que ejerce sobre ellos el tráfago cotidiano. La falta de coordinación en nuestros empeños urbanísticos ha dado lugar a que en muchas ocasiones hayamos pretendido mejorar la ciudad, añadiéndole nuevos atractivos, a trueque de desdeñar otros que ya poseíamos y respecto de los cuales hemos incurrido en culpable abandono. El espíritu novelero de nuestro pueblo lo lleva, muy a menudo, a aburrirse de lo que tiene y a buscar nuevos motivos de satisfacción a toda costa. Esta es una forma antihistórica de vivir. La historia exige un cuerdo equilibrio entre la conservación y la creación.

Todas estas consideraciones nos han sido sugeridas por una diligencia administrativa muy simple, pero de indudable importancia en el fondo. Se trata de una comunicación dirigida por el Secretario de Obras Públicas a la Compañía Cubana de Electricidad en el sentido de que cada vez que el personal de esa compañía lleve a cabo trabajos de acometimiento para el servicio de gas o de electricidad debe cuidar de que el césped quede en las mismas condiciones en que se encontraba antes de ser removido.

Esta advertencia es muy oportuna. Parece ser que, en muchos lugares, las cuadrillas de trabajadores dejaban en mal estado las calles, las aceras y los canteros, después de haberlos roturado para introducir las cañerías. Había que poner coto a semejante negligencia, que afeaba considerablemente algunas barriadas de la ciudad.

Esa llamada al orden debe, desde luego, hacerse extensiva, a los obreros del servicio de agua, y en general, a todos los trabajadores de compañías de servicios públicos que, por razón de sus dedicaciones, se ven precisados a realizar trabajos en la vía pública. Muchos de los baches que dificultan el tránsito en algunas calles, tienen su origen en la deficiente reparación del pavimento después de roturado.

Es inútil que se invierta el dinero del Estado en arreglar calles, aceras, parques y paseos, si la negligencia ciudadana los echa a perder en menos tiempo que el invertido en repararlos. Un concepto justo del urbanismo ha de consistir no sólo en acumular nuevas mejoras y bellezas, sino en conservar celosamente las que ya existen.

Al Margen de la Historia

EL REY FUAD I

El Rey Fuad I de Egipto, acaba de morir. En torno de la vigorosa personalidad de este monarca «a la fuerza» se pueden hacer múltiples comentarios, sobre todo, teniendo en cuenta las circunstancias excepcionales en que fué exaltado al trono milenario de los Faraones.

Fuad no pensó jamás en reinar Era el noveno descendiente de Mahomed-Alí, aquel aventurero soñador que, en 1805 se apoderó de Egipto, desconociendo la autoridad del Sultán.

Mahomed-Alí fué un místico. Al frente de un grupo exiguo de albaneses y griegos, en cruzada memorable contra el poder de la Sublime Puerta, llegó a obtener una relativa emancipación para el Egipto. Reformador entusiasta del Islam y dotado de un talento poco común, bajo la protección de las potencias, obtuvo el poder, que ejerció con sabiduría y prudencia.

En 1914, en plena guerra europea la Gran Bretaña desposeyó al Khedive reinante, proclamando al Príncipe Alí. Este príncipe era sobrino de Fuad, y murió poco tiempo después, siendo sustituído por Abbas Hilme hermano de Fuad.

En 1917, falleció Abbas Hilme, y los ingleses decidieron proclamar a Fuad, en vista de que no podían restaurar a los descendientes de la dinastía del Khedive depuesto.

El Alto Comisario de la Gran Bretaña, en uniforme de gala se presentó en el palacio del futuro soberano. Solemnemente le anunció:

—Vengo a participaros que sois el Rey de Egipto.

Fuad vaciló.

—¿Rey de Egipto? Pero si no existe tal reino...

—Existirá, y vos seréis el soberano.

El Príncipe se absotuvo de responder en aquel momento; pero anunció que enviaría su contestación dentro de las veinticuatro horas siguientes.

Aquel documento era breve, pero claro y preciso: «Fuad aceptaba la corona con la condición de que el reino de Egipto fuera un reino de verad, no una ficción.»

La Gran Bretaña que deseaba solucionar rápidamente el problema, aceptó las condiciones impuestas por el Príncipe. Y en el acto inició un movimiento político en el interior del país en favor de Fuad. El Tesoro inglés concedió subvenciones al clero copto y a los numerosos pequeños agricultores, separándolos así de los obreros que no aceptaban la soberanía del candidato. Y fué tal la habilidad desplegada por los agentes de la Gran Bretaña, que, en 1930 el propio jefe del movimiento nacionalista egipcio le ofreció el trono a Fuad. El Príncipe, que sabía la oposición sorda de los obreros, se resistió.

—No aceptaré la corona —dijo—. No quiero reinar en contra de la voluntad de mis súbditos.

Pero el jefe del movimiento nacionalista halló, en las siguientes palabras un argumento decisivo para Fuad:

—Si Vuestra Majestad no quiere ser Rey, lo será otro príncipe que, sin duda, lo hará muchísimo peor que Vuestra Majestad.

Entonces, el Príncipe aceptó.

¿Fué un buen rey? Por lo menos los obreros egipcios, los que más le combatieron, apenas comenzó a reinar el nuevo soberano, le brindaron su cooperación. Y ahora, que acaba de morir víctima de una vieja dolencia —cáncer en la laringe— han hecho manifestaciones públicas de dolor.

El nuevo rey, hijo de Fuad, tiene 11 años. Se educa en la Gran Bretaña y es un jovencito de espigada figura, finos modales y clara inteligencia. Como Pedro II de Yugoeslavia, el niño-rey no ascenderá al trono de sus mayores hasta que no alcance la mayoría de edad, de acuerdo con la Constitución.

José SANCHEZ-ARCILLA.

LA NOTA COMICA

El dueño de la casa de pensión a su mujer: —Creo que debemos dar al cornetista un cuarto más grande.

LIGAS MAYORES — *Por Roseñada*

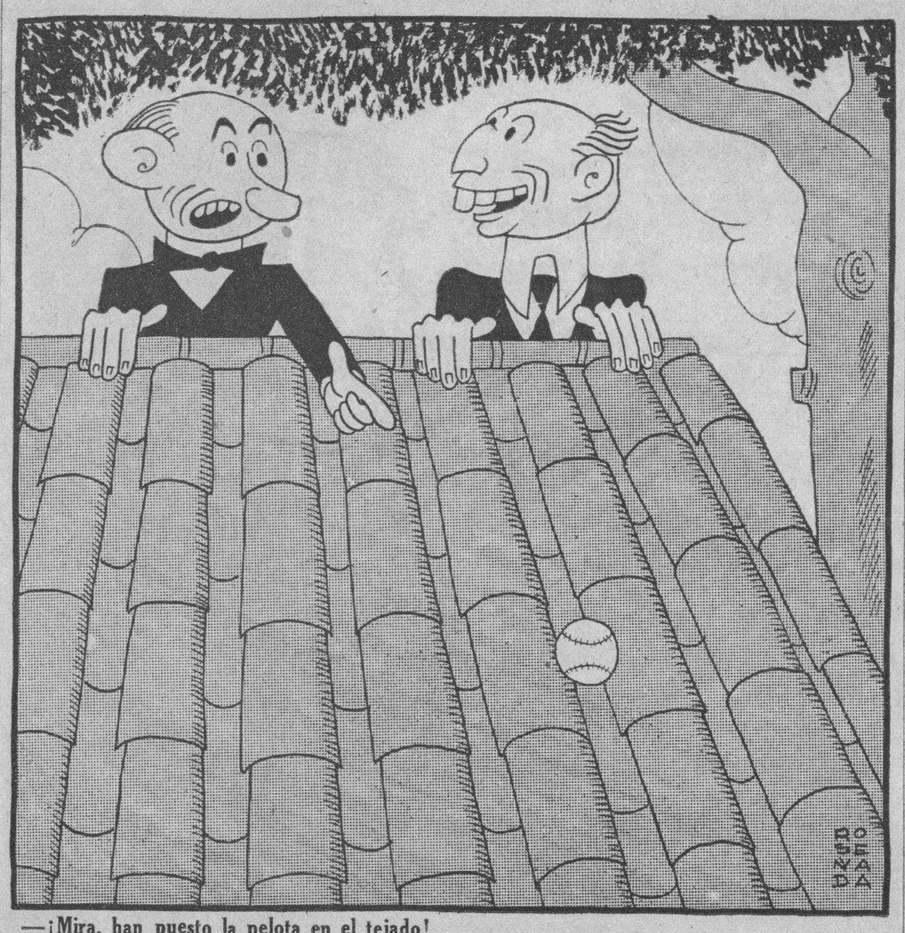

—¡Mira, han puesto la pelota en el tejado!
—¿Pero tú no lo sabías? Esos fueron los Senadores... esta noche...

PERSONAJES MUNDIALES

El niño prodigio» lo llamaba Coolidge socarronamente. Hoover no era santo de su devoción pero lo necesitaba en su gabinete. La Vieja Guardia del Partido Republicano compartía la antipatía del Presidente, porque Hoover tiene una manera de manejarse demasiado personal. Una vez que se hablaba de quién sería el candidato republicano en la contienda que eligiría sucesor a Coolidge, un líder republicano que es ahora lo más prominente del partido exclamó apuntando con rabia al entonces Secretario de Comercio: «Cualquiera menos ese». Pero fué ese. Hoover fué candidato tomándose al partido por la masa y arrebatándolo en una ola de publicidad que parece repetirse ahora. La máquina que entonces organizó parece hoy nueva y recién aceitada.

Cuando el 4 de marzo de 1933 acompañó a Roosevelt, que acababa de derrotarlo, en la ceremonia de transmisión del mando, había una mueca de furia en Hoover. Se marchó de esa ceremonia de la Avenida Pennsylvania a un retiro que entonces se creyó definitivo. Partía de la Casa Blanca acaso el más impopular de los Presidentes, su propio partido parecía como que quería hacer olvidar que el hombre había salido de sus filas. Muy pronto volvía Hoover a sonar, pero la prensa apenas si le dedicaba algún rincón de una página interior. Poco después publicó su libro «The Challenge to Liberty» que mereció escaso comentario como no fuera el de que era tiempo de que Hoover se callara y dejara a su sucesor deshacer los entuertos que él había dejado. Era su segundo libro; el primero, publicado años atrás, se titula «Individualismo Americano». Ahora que el Partido Republicano está lanzado a la batalla de su vida, Hoover aparece otra vez recio y misterioso, personal y rabioso, y dentro de su partido se le rinde el homenaje de haber sido el primer hombre político que salió a la palestra haciendo frente a la marejada rooseveltiana. Es que el temperamento nacional ha cambiado. Los diarios que hasta hace un año dedicaban un suelto a un discurso de Hoover ahora le entregan páginas enteras. La vigésima primera contienda presidencial de noviembre lo encuentra de candidato, y si no, como una fuerza que puede hacer o hundir a los que se disputan la designación republicana.

Hoover es el mismo fiero individualista cuando hasta los republicanos coquetean con las novedades ideológicas. Odia el fascismo, el comunismo y el New Deal, no quiere nada con la economía dirigida, cree que nada hay que cambiar en el buen régimen tradicional americano; el Presidente debe ser un elemento moderador y administrador y nada más. A los sesenta y dos años está mucho más joven que cuando dejó la Presidencia hace más de tres años.

Su casa de Palo Alto en California es una colmena. Seis secretarias atienden a su correspondencia y lo informan de lo que se publica en Estados Unidos y en el mundo. La Universidad de Stanford, de que él es trustee, ayuda en esta tarea de mantener a su hombre al día. Su oratoria sí que ha cambiado. El sarcasmo que antes no conoció llena ahora sus discursos. Los despilfarros de la administración le arrancan admoniciones apocalípticas. No deja pasar una palabra de Roosevelt sin contestar. Cuando hace poco Roosevelt propuso en Baltimore que se limitara el trabajo a la gente de dieciocho a sesenta y cinco años como medio de combatir el desempleo, respondió al día siguiente desde Palo Alto.: «¿Por qué no lo pensó Roosevelt antes de gastar docenas de miles de millones tratando de curar el desempleo por el despilfarro? Es buena la idea, dijo, pero no para terminar el desempleo. El Presidente debiera haber hecho sus cálculos. Aplicada, sólo dejarían de trabajar unos dos millones de los americanos, lo que no es solución para once millones de desocupados».

Todo el mundo en el Partido Republicano, excepto él, ha negado que Roosevelt vaya a ser candidato, y Dios sabe qué es lo que puede pasar en el partido a pesar de que en estos momento de mediados de abril parece que Landon será el hombre.

De la preocupación de Rosevelt por la juventud con que ha inaugurado su campaña electoral, ha dicho Hoover que es muy laudable; pero entonces, ¿por que ha cargado precisamente a esa juventud con un aumento de doce millones en la deuda pública que esa generación tendrá que pagar? Tendría que estar muy decaído el elefante republicano, dijo otra vez, si no pudiéra dar cuenta del conejo que es el New Deal, que como el conejo roe y se multiplica».

A TRAVES DE LA VIDA

LEGISLACION Y ENERGIA

Un automóvil, ocupado por varias personas de diferente sexo, viene bajando a la carrera la tortuosa y estrecha calzada de Jesús del Monte, allá por las alturas de la Víbora.

El automóvil suena la trompa: ¡brum!... ¡brum!, al mismo tiempo que hace: ¡tef!... ¡tef!...

En una curva se encuentra con un carro de los eléctricos, que baja a la carrera, con otro carro que sube a la carrera, y con un carromato que intercepta el poco espacio expedito.

El automóvil se estrella contra el carromato; los pasajeros se rompen, contra las piedras, el alma y el cuerpo. Interviene la policía.

EL TENIENTE: ¡A ver! ¿Qué ha pasado aquí?

EL SARGENTO: (antiguo militar) Nada, mi teniente; unos pacíficos que están obstruyendo la circulación.

EL TENIENTE: ¡Que sigan! La «langosta» no puede aguardar. Lleva ya cuatro minutos de retraso.

EL SARGENTO: (dirigiéndose a un bulto que está en el suelo) —¡A ver, ciudadano! **¡pare el rabo!**

(El bulto no se mueve y el sargento lo reconoce).

¡Teniente! este individuo no tiene cabeza.

EL TENIENTE: ¡Pero tendrá pies! A otro (dirigiéndose a uno de los pasajeros que ha perdido un brazo) ¿Usted era el que conducía el automóvil?

EL HOMBRE: (medio desmayado) ¡Ay! Sí señor. ¡Socorro!

EL TENIENTE: Vamos por parte. ¿Usted es chofer de profesión?

EL HOMBRE: No, señor; yo soy el amo del automóvil. ¡Ah! Socorra a las señoras ¡por Dios!

EL TENIENTE: Pronto llegará la ambulancia. Eso está muy bien montado, como cosa de Sanidad. Si no está ocupada, la tendremos antes de una hora... a menos que el teléfono no esté descompuesto.

EL HOMBRE: ¿Dónde está mi brazo? Tiene un reloj pulsera.

EL TENIENTE: Responda usted ¿Tiene usted licencia dactilográfica para la conducción de automóviles?

EL HOMBRE: ¡Ay, no señor! Pero la voy a sacar...

EL TENIENTE: Eso agrava el caso. Con el carnet todo hubiera pasado naturalmente. (volviéndose al conductor o cochero del carromato). Este lugar no es de parada. Además, usted iba «contra la corriente». Doble multa que le impondrá el Juez.

EL COCHERO: ¿Eh? (se desmaya).

EL TENIENTE: A ver, sargento. Tome los nombres y las generales de todo el mundo y que digan si han pagado todos los impuestos.

EL SARGENTO: Aquí hay uno que no responde.

EL TENIENTE: ¡Hábele con energía!

EL SARGENTO: Es que no oye.

EL TENIENTE: ¿Es sordo?

EL SARGENTO: Es otro que también ha perdido la cabeza.

EL TENIENTE: ¡Adelante!

EL SARGENTO: Aquí hay un individuo que dice «mentecato». No sé a quien se refiere.

EL TENIENTE: ¡Ya se explicará en la Estación!

EL SARGENTO: Mi teniente, el hombre no tiene piernas y además...

EL TENIENTE: ¿Qué?

EL SARGENTO: Es ya **defunto.**

EL TENIENTE: ¡No me vengan con complicaciones! Lleve el tranvía y los otros objetos, al Precinto. ¡Hoy que respetar los reglamentos!

Héctor de SAAVEDRA.

BENEFICIAN A LA VIUDA DEL PAYASO ANTONET

Atonet, el famoso payaso que tanto hizo reir a los públicos de todos los países, ha muerto en París hace poco, pobre, muy pobre.

Para salvar a su viuda de la miseria se organizó en París para el día 17 de febrero último, una gran fiesta a la cual ha prestado su desinteresado concurso cuanto hay notable en el arte en la capital francesa. Maurice Chevalier, el «as» del cinematógrafo, prometió ir de Londres a París para tomar parte en la referida fiesta.

Y gracias a la solidaridad de tanto artista, la viuda del que tanto hizo reir no pasará el resto de su vida llorando su miseria.

VERSALLES

PIEZA EN CINCO ACTOS

(Por EMIL LUDWIG)

VERSION ESPAÑOLA DE

CIPRIANO RIVAS CHERIF

(Continuación)

SEÑORA 1a.: ¿Por qué tendrá ese aspecto tan tristón? París está a sus pies.

CABALLERO 1o.: Tiene conciencia de su responsabilidad.

CABALLERO 1o.: ¿Qué responsabilidad?

CABALLERO 1o.: (Recalcando las palabras) Tiene necesariamente que satisfacer las esperanzas más grandes con que ha soñado la humanidad.

(Los espectadores se precipitan hacia la puerta de entrada y son detenidos por el botones).

ELBOTONES: Imposible. No puede pasar nadie.

VARIAS VOCES: Permítame... Nuestros autos... Ya ha terminado todo.

EL BOTONES: Tenemos orden de no dejar salir a nadie hasta que pase un cuarto de hora.

VOCES: ¿Cómo? ¿Un cuarto de hora? Tengo que ir a dos o tres tes y cambiarme de ropa tres veces...

(De repente, vocerío en varios idiomas, pues cada cual protesta en el suyo).

«That is impertinent... go on...» «Cosa credete di me». «Zum Teufel mit diessem Jungen!» ¿Dónde está el conserje? ¿Dónde está el gerente?

(Vivas liscusiones a la entrada. Periodistas. Fotógrafos. Botones. Caballeros y señoras se apretujan empujándose unos a otros. En primer término, el inválido con el vaso vacío delante. Un camarero baja la escalera sin ver a un criado que está limpiando, tropieza con él y se le cae la bandeja).

EL CRIADO: ¡Jessas! ¿Estás ciego? Bajas saltando como un gato montés.

CAMARERO: (Muy alegre) ¿Eres de Viena? Somos paisanos.

CRIADO: Chut, cuidado.

CAMARERO: A mí no me importa. He nacido en Firme... he elegido. Cuando Yugoeslavia sea una nación me darán mi pasaporte, que no sabré leer.

CRIADO :Yo he nacido en Brünn y seré tcheco.

CAMARERO: ¿Desde cuánto estás aquí?

CRIADO: Más bajo, ¡si nos oyeran!...

CAMARERO :¡Bah! Nos tomarían por australianos (Ruidos fuera).

CRIADO: ¡Y a esto llaman Conferencia de la paz! (Recoge la bandeja) No puedo hacer otra cosa sino recoger los pedazos. ¡Pobre Europa!

CAMARERO: (Ayudándole). Voy a ayudarte como un hermano, a lo Wilson. ¡Vaya un jaleo! Cualquiera diría que contiuamos en la guerra.

CRIADO: (Ladino) Es muy distinto. Ahora no disparan.

ESCENA II

DESPACHO DE CLEMENCEAU

Habitación pequeña de aspecto anticuado. En las paredes, grabados de templos griegos, bustos, relieves. Tumbado en el suelo, en mangas de camisa, un hombre de edad hace ejercicios gimnásticos y de respiración a la voz de mando de un profesor. Clemenceau. Setenta años muy corridos, pequeño, rechoncho. Los brazos, muy cortos, que terminan en unas manos fuertes de campesino; de acuerdo en cuando cierra los puños. Cabeza de mucho carácter, muy metida entre los hombros. Cuando ataca se repliega sobre sí mismo, frunce y arquea el entrecejo y su voz se enronquece. Su rostro es amarillento, los pómulos salientes, mongólicos, con profundas órbitas y una mirada dura. Hace gestos y a ratos se rasca la cabeza, ya calva. Habla en un tono que parece de irritación y descontento. Solamente cuando habla de la vida del campo o de los griegos adquiere su vcz un tono cálido. Tumbado sobre un tapiz hace movimientos con los brazos, con las piernas y con el torso.

EL PROFESOR DE GIMNASIA: uno, dos, uno, dos, Inclínese un poco más hacia adelante cuando yo diga dos. Levante más el tórax. Así, muy bien. (Clemenceau se deja caer respirando con fatiga) ¿Cansado ya? Animo, señor Presidente. Seis movimientos más (Clemenceau ejecuta los movimientos) Uno, dos, uno, dos. ¿Baeta ya?

CLEMENCEAU: (Agotado) El corazón. (Se incorpora con dificultad).

EL PROFESOR DE GIMNASIA: (Le ayuda y le toma el pulso auscultándole) ¡Muy bien! Mas de un joven se consideraría feliz con un organismo como el suyo. ¿Cuántos años tiene, setenta y siete? En mis clases se rinden hasta los más jóvenes, sobre todo las mujeres.

CLEMENCEAU: (Vistiéndose con ayuda del profesor de gimnasia) ¡Qué estupidez moderna! Las mujeres han nacido para estar en posición horizontal. (Hace un gesto lascivo y luego lama) ¡Carlos!

(Entra un criado trayendo una mesita con el desayuno).

¿Fettucini a mano?

CRIADO: Sí, señor Presidente.

CLEMENCEAU: (Radiante, al profesor) He procurado que Clotilde aprenda a hacer este plato. (Cogeg unos macarrónes con el tenedor). Están fabricados a mano. Son tan distintos de los de fábrica como Cavour y Orlando.

El PROFESOR DE GIMNASIA: Es couveniente que transcurran diez minutos después del último ejercicio antes de ponerse a comer.

CLEMENCEAU: (Brusco) Déjeme en paz. (Le vuelve, rápido la espalda, el profesor se marcha haciendo un gesto de renunciación. El criado va y viene. Clemenceau se pone a comer con apetito y se dirige al criado que le sirve, preguntando). ¿Y Mandel?

CRIADO: El señor Mandel está esperando.

(Entra Mandel con dos grandes cartapacios y se siente ante la mesa de trabajo, mientras Clemenceau sigue engullendo sus macarrones con la servilleta sujeta entre dos botones del chaleco. Mandel es viejo, con cabello gris, rasgos indefinidos, estatura regular, inquieto, obsequioso, muy adicto al anciano, habituado a su carácter; no le teme porque conoce la debilidad de su jefe por él).

CLEMENCEAU: (Comiendo). ¿Se ha ido ya Lloyd George?

MANDEL: Se va a las dos.

CLEMENCEAU :Todavía vendrá a meter la nariz por aquí antes de irse. (Imitándole con un paso de baile). No quería marcharse sin estrechar su mano. Mandel, usted sería muy a propósito para Lloyd George.

MANDEL: Por eso estoy al lado de Ud. Aquí hay una carta del Presidente de la República.

CLEMENCEAU: (Que está bebiendo y se atraganta.) Déjeme desayunar en paz.

MANDEL: (Tendiéndole la carta). Parece urgente.

CLEMENCEAU: (Separando el plato) Me basta ver la letra menuda de Poincaré. Carlos... una copa de coñac... para comprender que no puedo tener con él la misma relación que con Wilson; no me entiende. Muchos apretones de manos y nada más... ¡Carlos! Hace un cuarto de hora que he acabado. ¿Dónde está el lenguado?... Fué catastrófico.

MANDEL: ¿Cómo estaba Focch?

CLEMENCEAU: En cuanto terminó la comida comenzó a hablar a Wilson del Rhin... precisamente lo que había de evitar. ¿Se ha fijado usted en que Foch pronuncia la palabra Rhin con tres erres?

MANDEL: Nunca le he oído hablar.

CLEMENCEAU: Por eso cree usted en él. No es demasiado tonto para ser general. En sus mejores momentos de Lloyd George. Bueno, vamos a ver qué dice nuestro dueño y señor. (Mandel le da la carta y Clemenceau comienza a leer a distancia.) Más lejos, más lejos, para que no me quite el apetito. (Lee mascullando). Claro, como es natural, tiene miedo. Poincaré no sabe lo que quiere. Y cuando por excepción lo sabe, no quiere. ¿Qué más?

MANDEL: Del rey de Montenegro.

CLEMENCEAU: (Comiendo) No tengo tiempo de ocuparme de reyes desterrados. Escríbale diciéndole que Inglaterra tiene más razones que nosotros, para defender el principio monárquico. Que se dirija a ella.

MANDEL: La reina de Rumania ha enviado a su ayudante por segunda vez. Desearía...

CLEMENCEAU: (Al criado) Dígale a Clotilde que esta salsa tiene un gusto extraño. (La huele) ¡Ah! Alcaparras... ¿La reina María? Una gran mujer, pero ahora hay que andarse con ojo con las princesas. Pueden comprometer. Es curioso el número de aliados que ha surgido de repente. Durante la guerra no he oído ni siquiera el nombre de más de una docena. ¿Usted ha oído nombrar alguna vez a Cuba? Los italianos, al menos, han seguido su camino, quizá un poco de prisa... Ahora reclaman todos los que tienen bandera.

MANDEL: (Siempre con los papeles en la mano.) Una remisión del país asirio-caldeo pregunta...

(Continuará)

M.E.C.D. 2016

Vida & Life

Vida es el nombre de nuestra marca. Larga vida tienen todos los artículos de «La Casa Life», porque es la fábrica más grande de Cuba y cuenta con mayores recursos. No se deje engañar, exija la marca «Life» (vida)

COLCHONES
COLCHONETAS
ALMOHADAS
COJINES
ROPA DE CAMA
TOALLAS
ESTERILLA PARA CAMA
COCHECITOS
SILLAS DE SERVICIO Y DE COMER
JUEGUITOS DE CUARTO
COLUMPIOS Y ANDADORES
CUNAS — CORRALITOS
CAMAS
CAMAS PLEGABLES
CANAPES. CAMAS SOFAS.

OIGA la HORA LIFE, 10 a 11 p. m. LA METROPOLITANA 1230 Kc.

TTE. REY y HABANA A-6724 — SAN RAFAEL y RATO M-7063

MARCA REGISTRADA
La Casa Life
SUCURSAL EN SANTA CLARA LUIS ESTEVEZ-20 TL-2345
DISTRIBUIDOR EN SANTIAGO DE CUBA "ALMACENES CUBA"

EL CUENTO DE HOY

EPAMINONDAS

LA llegada en la Gran Menagerie Mondiale, atrajo a la plaza Gambetta una infinidad de gente. Era una caravana pintoresca: cuatro carruajes exiguos y balanceantes, cuyo primero servía de habitación a Achille, a su esposa Fernanda y a tres pequeños niños; dos más llevaban los animales: Epaminondas, tigre real, un leopardo, un dromedario, dos hienas y dos osos blancos. Achille se presentó inmediatamente al alcalde, Buge, para obtener la autorización de permanecer algunos días en la población.

—Muy bien—contestó Buge—. No hay muchas distracciones en la población. Pero, por lo menos, dígame: ¿las jaulas están bien cerradas? ¿No escapará alguna bestia?

—¡Ningún peligro, señor alcalde!

Buge examinó el campamento, establecido en las afueras, a una distancia prudente. Y, durante tres días, todos los habitantes de Neuvillette admiraron la audacia de Achille y la gracia intrépida de Fernanda. Pero, en la mañana del cuarto día, el domador se presentó muy nervioso en la alcaldía y dijo:

—¡Epaminondas se ha escapado esta noche!

—¿Qué?

Cuando Buge entendió que el tigre erraba libremente por el territorio de su comunidad, casi se ahogó.

—¡Un tigre! ¡Es lamentable! ¡Búsquelo! Le prestaré mi guarda bosques, al adjunto Barrios que es un viejo militar y podrá reunir algunos mozos... Avisaré a los gendarmes y telefonearé al prefecto. ¿Es muy malo su tigre?

—Pues... ¡claro!

Achille y Barrios parecían los jefes de una tropa, muy pintoresca, armada con palos, revolvers y escopetas de caza. Atravesó la plaza Gambetta. Buge, mientras tanto, telefoneaba a todas partes, y se le prometió mandarle a Neuvillete todos los gendarmes disponibles.

—¡Un tigre! ¡No es un simple perro!—gritó el subprefecto por el teléfono.

—¡Hay que acabar con él!

La pequeña falange regresó a la alcaldía después de inútiles esfuerzos. Nadie había visto al tigre.

—Y... qué podemos hacer?—preguntó Buge confuso.

Telefoneó de nuevo a la prefectura.

—Búsquelo y encuéntrelo—le ordenaron—. ¿Quiere un regimiento entero. Le mandaré una o dos compañías de infantería y voy en persona a Neuvillette.

El adjunto Barrios, Achille, Fernanda y sus compañeros decidieron continuar la batida. Achille propuso constituir dos columnas armadas, con dos itinerarios distintos, pero Barrios juzgó más prudente no dividir las fuerzas, por exiguas; pronto toda la juventud heroica de la población se sumó a la fuerza, y penetraron en la población, que hallaron desierta, con las puertas de las casas cerradas...

Los cazadores volvieron a la alcaldía hacia las once. No había ni señales de Epaminondas.

A las doce menos cuarto, un vecino, Sauvage, se presentó a la alcaldía.

—Mi muchacho ha visto al tigre: está en la hacienda Casignol.

Aquello era un caserío abandonado.

—No se puede penetrar allá dentro—dijo Buge—. Nos devoraría uno tras del otro.

Mientras los notables deliberaban, llegó el subprefecto; dos compañías de infantería seguíanle en camiones. El jefe de la fuerza decidió establecer un cordón, con los fusiles cargados y la bayoneta calada, alrededor de la hacienda Casignol.

—Nos están haciendo hacer un trabajito que ¡ya, ya!...—dijo el jefe—. Pero nadie penetrará en la hacienda; esperaremos a que salga. No quiere que me maten a ninguno de mis muchachos...

Por distintos lugares del edificio procuraron escrutar el interior. Sobre la una, llegó el comandante de la gendarmería; a las dos un gran automóvil condujo al prefecto, al diputado y al consejero general del distrito; y, a las tres, aparecieron dos compañías más, mandadas por el coronel... Y después, un escuadrón de caballería!

—Hay que acabar esto—dijo el jefe del gabinete—. Coronel, haga entrar a sus hombres en la hacienda.

El coronel objetó que en aquellos callejones mal conocidos, la entrada sería difícil y peligrosa. No sabiendo qué resolver, decidieron esperar aún. Se veían en las calles, mientras tanto, curiosos llegados de poblaciones vecinas; la tropa les dispersaba, pero una ola inmensa quedía penetrar en la alcaldía; se discutía en la más absoluta confusión. La nerviosidad, poco a poco, llegó a las más extremadas expresiones; el descontento y el miedo inspiraban las más extravagantes proposiciones.

Dos horas transcurrieron aún en esta espera exasperada. A las siete llegaron dos piezas de artillería, seguidas de más curiosos, dispuestos a reforzar a la tropa; más curiosos fueron llegando: niños contentísimos por la aventura, hombres armados, mujeres, periodistas, fotógrafos. Cuatro obuses bien emplazados enfocaron los muros de la hacienda. De pronto alguien se precipitó, recorriendo los pasillos, los recodos.

—Ahí está—gritó una voz de pronto.

Pero sólo era el cadáver de un perro que había descubierto el muchacho de Sauvage por la mañana. La búsqueda, más minuciosa se inició. Todo en vano! ¡No se descubría al tigre!

Y esto comunicó a la población un enorme terror. Durante toda la noche, las gentes permanecieron encerradas en sus casas, con la oreja tiesa, esperando el primer gruñido de la fiera. En la plaza corría la fantasía; las tropas, escalonadas en la calle, buscaban con la mirada la primera sombra misteriosa. Y varias patrullas recorrieron la población; unas ametralladoras se emplazaron en las bocacalles y un general con su estado mayor se cuidaba de estas operaciones estratégicas.

El siguiente día transcurrió lentamente, en una angustia extremada que cada hora se agravaba; y fué sólo por la noche cuando una muchachita de siete años, penetrando en una casa deshabitada, vió a Epaminondas. La bestia se había refugiado allí, y había fallecido a las treinta horas de una crisis cardíaca causada por el terror que le causara ver todo aquel aparato bélico; terror que aún tenía retratado en los ojos el infeliz animal.

Maurice DARIN.

EN NEW YORK
VISITE EL HOTEL
HARGRAVE
112 WEST CALLE 72
UNA HABITACION
DESDE $50.00 AL MES
DOS HABITACIONES
Desde $70.00 AL MES
TRES HABITACIONES
DESDE $85.00 AL MES
TODAS LAS HABITACIONES CON BAÑO

MENOR LESIONADO DE UN PELOTAZO

Manuel Adriano Aguiar Martínez, de 14 años de edad y vecino de Belascoaín, 52, sufrió ayer lesiones de carácter grave en la cabeza, en ocasión de estar jugando a la pelota en el frontón de Concordia y ser alcanzado de rebote por la pelota que fué lanzada con la cesta por Angel Sierra Bartes, de 20 años y con domicilio en Soledad, 16, estimándose el hecho puramente casual.

DR. CABRERA
San Miguel No. 116. Telf. M-1885

EXCLUSIVAMENTE RADIOGRAFIAS y CANCER.—RADIOGRAFIAS A DOMICILIO, RADIOTERAPIA, RADIUM.

CRONICA HABANERA

EN LOS QUINCE

El jueves último celebró su cumpleaños la bella señorita Leticia Aenlle, hija de los estimados esposos Armando Aenlle y Leticia de Peñalver. Felicidades.

EN EL YACHT CLUB.—Esta noche estará de fiesta el Habana Yacht Club.

Habrá comida, en el puente, de carácter informal, dando comienzo a las ocho para terminar a las doce.

Abundarán los parties de socios y sus familiares.

Resultará animadísima.

LA BODA DE ESTA NOCHE.—A las nueve y media de la noche de hoy, abrirá sus puertas para una ceremonia elegante, la Iglesia Parroquial del Vedado.

Son contrayentes la encantadora señorita Blanquita Pagola y Ferrán y el simpático joven Panchitín Ramos Izquierdo y Coello, perteneciente, como su elegida a una conocida familia.

BODA DE SIMPATIA.—Una simpática ceremonia nupcial se verificó en la tarde del jueves a las cinco y media en la Parroquia de «La Caridad».

Fueron contrayentes la señorita Emilia Benítez y Batista y el correcto joven Ildefonso Crespo Muñoz.

Padrinos: la respetable señora Carmela Batista de Benítez, madre de la novia, y el señor José Suárez López, íntimo amigo del novio.

Los testigos: Por ella, los señores Evangelino Barroso y Hernández y Segundo Séneca y Cruz, y por él los señores Matías Díaz y Paz y Arturo Benítez y Batista.

CONVENCION DE MUJERES.—Una numerosa representación de la Federación General de Clubs de Mujeres que tiene su residencia oficial en Washington D. C., llegará a la Habana hoy sábado, después de efectuar durante una semana una gran convención en Miami, Florida.

Esta Federación representa unos cuatro millones de mujeres asociadas, estando presidida por Mrs. Lawson, quien viene al frente de un grupo muy numeroso.

El «Woman's Club» de la Habana dará su bienvenida a las distinguidas visitantes a su llegada al hotel «Plaza». De allí irán al Habana Yacht Club, donde el Club local ofrece a Mrs. Lawson y acompañantes un almuerzo.

Esa tarde Mrs. Gimperling esposa del coronel Thomas Gimperling, Attaché Militar de la Embajada americana ofrecerá un te y recepción asistiendo el Excmo. Mr. Jefferson Caffery, Embajador de los Estados Unidos.

El lunes por la tarde habrá una brillante recepción en el «Woman's Club» en honor de Mrs. Lawson y señoras que la acompañan.

Mrs. Lawson y los miembros de la Federación General de Clubs de Mujeres que visitarán nuestra capital con ella se hospedarán en el hotel «Plaza», embarcando nuevamente hacia los Estados Unidos el lunes por la noche en el «Peten».

LA COMPAÑIA VELASCO. — Se suceden día tras día los éxitos de la Compañía Velasco que actúa en el «Principal».

En la función de media noche, que da comienzo a las doce, se estrena la revista internacional en dos actos y catorce cuadros «Las Bellezas del Mundo» en la que hace su aparición la incomparable Rita Montaner.

A las nueve y media se presenta «Las Leandras».

EN EL AUDITORIUM. — Una numerosa y selecta concurrencia, llenó la espaciosa sala del elegante teatro «Auditorium» del Vedado, el jueves último.

Se estrenaba allí «Hombre o ratón,» la mas bella y simpática producción del conocido actor Eddie Cantor, que mantuvo a los espectadores en una continua risa.

Con él colaboran en esa cinta Sally Eilers, Ethel Merman, Parykarkus y las encantadoras Goldwyn Girls.

En las tandas de cuatro y quince y ocho y media se exhibió la preciosa cinta «Sombras de Pasión».

Mañana habrá una gran matinee.

Entre las señoras que asistieron el jueves al «Auditorium», se encontraban las siguientes:

Madame Chang Wei Jung, esposa del Exmo. Sr. Ministro de China.

Mariana Seva de Menocal.

Cuca Ariosa Vda. de Arango, Justina Monteagudo de Portal, Eugenia Segrera de Sardiña, Andrea Hernández de Barreras, Pilar Ponce de León de Valiente, Carlota Ponce de León Vda. de Zaldo, Lola Pina Vda. de Larrea, Micaela Mendoza Vda. de Carrillo.

Cuquita Martínez de Belt.

Conchita Martínez Pedro de Menocal.

Albertina Iznaga de Fonts, Bibi Chumacera de Marchena, Camila Mejer de Galán, Alice Steinhart de Llama, Renée Dabney de Mesa, Piedad Sánchez de Pedro.

Perlita Fowler de Truffin.

Silvia Bachiller de Párraga.

Alicia de Cárdenas de Belt.

Hortensia Milián, Clarissa Aspuru de Alejo, María Teresa Rodríguez de Ruiz, Angelita Betancourt de Saladrigas, Consuelo Sánchez de Colás.

Blanquita Hierro de Carreño.

Lolita Recio de Goitizolo.

Matilde Peláez de Dopico, María Isabel Suárez de Sánchez, Luz Suárez de González del Valle, Graziella Valdespino de La Guardia.

Cheita Arostegui de Pedroso.

Zenaida Gutiérrez de Mendía.

Pura Grau de Novella, Manolita Argüelles de Yanes, Bebita Alonso de Belt, Graziella Etchegoyen de Fresneda, Ofelia Le Monier de Alonso.

Lelia Herrera de Morales.

Olimpia Goizueta de Fons, Chona Martínez de Goizueta, Lolita de la Barrera de Botet, Rosario Soler de Mañas, Hilda Sarra de Mejer, Ofelia Sarra de Mejer, Teddy Carrillo de Sánchez, Lila Arteaga de Sánchez.

Cusita Lago de Cárdenas.

Clarita Suárez de Guastella.

Eva Lujardo de Pagés, Hortensia Benítez de Skirving, Marila Yavorska de Coll, Mercedes S. de Mellado, Enriqueta Piquer de Alemany, María Teresa Larrea de Tarafa.

Conchita Morales de García Montes.

Mercy del Monte de Maciá.

Margot del Monte de Cruz.

Cusa Macías de Cortina, Cuqui Ponce de León de Upman, Raquel González del Valle de Palomares, Laura Sánchez de Latour, Nena Nodarse de Beltrán.

Olga Pérez Etchegoyen de Suárez.

María Du-Quesne de García Rayneri.

María Antonia Dumas de Varela Zequeira, Estela Gamba de Juncadella, Chela Robelin de Morales Frederman, Amparo Palacios de Douglas.

Graziella Calderón de Carrera.

Mercedes Puignau de Marill, Emma Nadal de Hidalgo Gato, Tany García Longa de Annoni, María Antón de Rojas, María Antonia Alvarez Pollán de Florit.

Daisy Curbelo de Recio.

María Francisca de la Sierra de Baro.

Carmen Cerra de Fernández Villasuso.

Ofelia Olivella de Salas.

Carmen Alfonso de Martínez, Isaura de la Cruz de Monuel, Marta Linares de la Cruz, Estela Valdés de García, María Teresa M. de la Cruz.

Señoritas:

Elena Franca, Flavia Argüelles, Cusa, Margarita y Gloria Carrillo, Hortensita Colás, María Luisa de la Sierra, Silvia Fonts Iznaga, Gina Arango, Luisa Carlota Párraga, Lolo Goitizolo.

Loló Casteleiro.

Hortensia y María Luisa Montalvo.

Elena Castellanos, Josefina de Cárdenas, Rosita Barraque, Silvia Díaz Balsinde, Hortensia Tapia, María Julia de Cárdenas, Nenita Murillo, Chiquitica y Sarita Paradela, Ofelia Salas Olivella, María Antonieta Quintana.

Ena Senior.

Gloria Mendoza.

María Antonia y Rosario de Cárdenas.

Muñeca Milián, Ofelia Busquet, Graziella Carrillo, Conchita de la Torriente, Monadita Berndes, Graziella Pascual Betancourt.

Glorita Barraqué.

Graziella Fresneda, Carmelina Villa, Mignon Menéndez, Mercy Castro Montejo, Ilse Everiz, Virginia Galán, Alicia Dopico, Nena Lierandi.

Alicia Cadenas.

Cecilia Portuondo.

Adriana Maduro, Peggy Smith, Nena Ramírez Olivella, Lolita Meza, Margarita La Guardia, Rita Pelleya, Lidia y Celita Rayneri.

Seida del Portal.

Aleli Morales.

Silvia Pedroso, Cristina Kindelán, Ninina y Ofelia Gómez de Molina, Raquel y Carmelina Stincer, Tina Baroni, Carmen y Carina de Posada.

Corita Sánchez Agramonte.

Concha Caramés, Margarita Morales Robelin, Anisia Meruelos, Ofelia Vázquez, Graziella y Adriana Martínez Núñez, Nenita Leyte Vidal.

EN EL «ENCANTO».—El jueves último se vió el aristocrático teatro «Encanto», colmado de público selecto y distinguido.

Fué con motivo de ser día de moda y estrenarse la preciosa e interesante producción de la Columbia «Adiós al pasado», que gustó muchísimo por su fino argumento y la espléndida interpretación de los actores.

Son éstos Ruth Chatterton, Marian Marsh, Lionel Atwill, Robert Allan y Lloyd Nolan.

Además, en las tandas elegantes se presentó Dalia Iñiguez, la exquisita intérprete de los versos, que alcanzó prolongados aplausos tras cada recitación.

Hoy volverá a exhibirse «Adiós al pasado» y se presentará nuevamente Dalia Iñiguez.

Para mañana domingo se prepara una gran matinée.

A continuación ofrecemos los nombres de algunas damas reunidas el jueves en el «Encanto».

Entre las señoras:

La Marquesa de Villalta.

Cristina Kindelán de Mendoza, Virginia Olavarría de Lobo, Rita Faz de Saladrigas, Piedad Zamora de Cárdenas, Pilar Rebouí de Fernández, Hemelina López Muñoz de Lliteras, Alicia Nadal de Menocal, María Antonia C. viuda de Fuertes.

Maximina Marimón de Farrés.

Consuelo Lamar de Mendoza.

Adolfina Valdés Cantero de Martínez, Conchita Fernández de Armas, María Paglieri de Salazar, Adolfina Solís de Gelats, Cuca Alfonso viuda de Lawton, Silvia Párraga de Martínez Zaldo, Mercedes Llansó de Valdés Cartaya, Nena Ortiz de López.

Nena Rodríguez de Santeiro.

Josefina Jiménez de Cadenas.

Margarita Scull de Alvarez.

Evangelina de la Vega de Céspedes, Matilde Iglesias de Casanova, Micaela B. de Abalos, Carolina Parellada viuda de Zanón, Consuelo Conill de Rodríguez Casteil.

Graziella Montalvo de Argomaniz.

Gloria Montalvo de García Ordoñez, Floraida Fernández Reboul de Tolón, Esther López de Fernández, Sofía Barrera de Montalvo, Matilde Portela, Piedad Díaz de Martínez.

Esperancita de Cárdenas de Suárez.

Evelia Méndez de Valdés Rodríguez.

Josefina Buría de Medio, Consuelo Ferrer de Palma, Gloria Montero de Menacho, Lola Rodríguez de Busto, Virginia Quesada de Mc Nenney, Adolfina Solís de Gelats, María Teresa García de Hidalgo, Jacinta Torres de Salazar, Lucila T. de Noguer.

Minita Argüelles viuda de Hill.

Carmen Herminia Carranza de Maruri, Patria Pina, Esther Cano de Suárez, Ofelia Alvarez de Elizalde, Lucila Noguer de Ovies, Nena Ferrer de Bethart.

Zeida Ochoa de Morales.

Margarita Sorzano de Hernández.

Conchita de Cárdenas de Weber.

Raquel Larrea de Pla, Evelyn Salazar de Mendoza, Julia Abalos de Durland, Betty Paz de Posada, Margarita Vadía de Carbonell, Matilde Dopico de Sanabria.

Raquel Pérez de Rivero.

Billie Boullosa de Díez Burgos.

Cristina de la Cruz, María Eugenia Alvarez de la Campa de Fuentes, Gloria Castella de Barrios, Consuelo Alvarez Cerice de Arango, Raquel Rigol de Gibis.

Herminia Saladrigas de Terry.

Lucy Schuman de Mendoza.

Nena Romero de Theye, Dulce María Chacón de Salas, Piedad Hidalgo de Galletti, Dulce María Bryon de Roselló, Amparo Sánchez Cyarzun de Hernández.

Bebé Solar de Bassin.

Aurorita García Feria de Areces, Susana García Rijo de Barceló, Marinette S. de Clausso, Elvira Pérez de Errasti, Adelaida Parodi de Ramírez Olivella.

Terina Souza de del Valle.

Alicia López Bisbal de Rodríguez, Lourdes de la Torre de Diehl, Elena García de González del Real, Piedad Zubieta de Basterrechea, Carmela Otero de Valenzuela, Onelia Valdés de Gallardo, Lolita Guerra de Nogueira.

Ana María Blanco de Solís.

Nora Pitt de Manduley, Ernestina Ibarra de Moncayo, Feía Incián de Caballero, Cuca Inclán de Hevia, Silvia Durañona de Morales, Lolita Boullón de Pérez Benitoa.

Margarita de Armas de Ward, Alicia Herrera, Alicia Suero de Saavedra, Lolita Morera de García Alonso, Amparo Ledón de Ledón, Matilde Ledón de Martínez, Teté Berenguer Adolfina Fernández de Grave de Peralta.

Mercy González Fantony de Lecours.

Marta Díez Muro.

María Ibarra de Moreno, Olga Valdés Macías de Peláez, Carmelina Perera de Martínez, Isabel G. viuda de López, Carmela Suárez de Diago.

Señoritas:

Elena Montalvo, Eugenia Martínez, Josefina Jiménez Cadenas, Josefina Aballí, Juana María Catá, Caridad López Serrano, Margot Alfonso, Cristina Kindelán, Adriana Maduro.

Adela María de la Torre.

Estelita Santeiro.

María Rionda.

Gloria, Margarita, Carmen y Esther Busto, Estelita Andreu, Sisa Antón, Mariana de Armas, Zeida Machado, Esperanza Núñez de Villavicencio.

Gina Chomat.

Flavia Argüelles.

Cristina Gelats, Gloria y Margarita La Villa, Nenita Hidalgo, Gloria Barrios, Perla Gumaer, Mercedes y Luz Longa, Zolla Guedes, Elsa G. de Castro.

Josefina Fonts.

Lolita y Peggy Coroalles.

Alicia Menocal, Panchita Martínez, Margot Rodríguez Cano, Ernestina Gispert, Consuelo y Josefina Barceló, Gloria Menacho, Panchita Steegers.

Marta y Maricusa Medio.

Ada Armand, Rosa María Dubreuil, Josefina y Emilita Velasco, Mercy Ramón, Marion Rodríguez, Teté Fernández Selles, Alicia Rodríguez Alvarez, Eloísita y Amadita Rodríguez Gutiérrez, Lala Solaum, Mary Claire West.

Carmelina Argüelles.

Lilly Riquelme.

Mina Erro, Lula Horstiann, Anita González, Olga Beltrons, Raquel Jaquet, Olga del Pico, Ofelia López Gobel, Cristina y Josefina Zanón.

Julita y Quetica Paz Aipízar.

Rosita Valenzuela.

María Antonia Fuertes, Natalia Ruiloba, Carmen y Teresa Blanco, Rosita Almanza, María Julia Casanova, Josefina Planas, María Pérez Díaz.

Armandita Rodríguez Cáceres.

Flora María Lamar.

Marta Sánchez Barraqué, Carmen y Teresa García Montes, Blanquita Alvarez Marrero, María Teresa Alonso Pujol, Conchita de la Cerra, Angelita Sanz, Nona Mazón.

Y Lourdes Caballero.

SABADOS DEL JOCKEY CLUB.—La gran fiesta de esta noche.

Hoy sábado, noche de gala en el aristocrático Jockey Club, tendrá efecto una fiesta esplendorosa.

Las principales familias de nuestra sociedad se darán cita, allí, para participar de una de las más alegres y animadas fiestas de la temporada.

Habrá un «show» magnífico en el que toman parte los Hermanos Cuevas, tan aplaudidos, la pareja de rumba Berta y Pablito, la bailarina clásica Estela Altuzarra, la bailarina española «La Morita» y otros.

El baile estará a cargo de la famosa orquesta de los Hermanos Castro y del septeto «San Juan».

Para reservar mesas puede llamarse a los teléfonos F0-7086 y F0-7087 del Jockey Club o al F-6438 de la bella señorita Conchita Espinosa, Directora Social del Jockey.

Será una gran fiesta la de esta noche, que reseñaremos.

Saldeuvas PICOT
Cuando vaya Ud. de viaje, no olvide llevar en su maleta el laxante de confianza, Sal de Uvas Picot. Es inmejorable para preparar el estómago para los cambios de clima, alimentación y aguas.

Entre usted al Nuevo Concurso Picot—$1.000-00 Dollars en Premios. Las bases del Concurso las encontrará en el Cancionero Picot 1936, el cual se le enviará gratis al recibo de una envoltura de Sal de Uvas Picot. Solicítelo a Picot Laboratories, Inc., Wilmington, Del. E. U. de A.

Otros Artículos de Playa

Trajes de baño para señoras ____ $ 1.98
Pantalones de lana para caballeros ____ $ 1.00
Elegante maletica para playa, interpretada en crasch blanco, combinando con carmelita, prusia, rojo y verde ____ $ 1.25
Bolsas de playa ____ $ 0.20
Biseras para playa y sport ____ $ 0.40
Zapatos de goma, blancos, tacón militar ____ $ 1.25
Zapatillas de goma U. S. ____ $ 0.50
Pantalones de playa ____ $ 1.00
Cinturones de baño ____ $ 0.20

50 modelos más de trajes de baño para señoras, niños y caballeros en las últimas creaciones Europeas y Americanas.

la elegante de neptuno
Neptuno y Aguila

Los triunfadores del concurso de la frase turística han de recibir mañana sus recompensas

Para mañana domingo se anuncia la entrega de los regalos a los agraciados en el concurso de frases para el turismo, organizado por la Asociación de Anunciantes.

El acto se efectuará en el teatro «Campoamor», a las diez de la mañana. Por la Asociación de Anunciantes hablará el señor Agustín Reyes; por la Corporación del Turismo, el Sr. Eusebio Dardet y el resumen estará a cargo del distinguido catedrático Dr. José M. Pérez Cubillas.

Con objeto de amenizar el acto, se ha obtenido la brillante y gentil colaboración de muy importantes figuras artísticas. Actuarán Carmelina Delfín, reputada pianista y compositora cubana; Tomasita Núñez, la celebrada cantante; Las Tres Muñecas, el terceto de voces que dirige Luis Rivera; el famoso Cuarteto Vocal Buenos Aires; el notable barítono español Jesús Freire, de la compañía Velasco; Miguel de Grandy, el aplaudido tenor cubano; Eduardo Casado, el destacado recitador; Santos Menéndez, gran pianista y compositor; el Conjunto Melódico Cubano, un grupo típico muy popular y otros elementos que harán agradable el acto organizado por la Asociación de Anunciantes.

Las personas agraciadas en el Concurso Pro-Comprensión del Turismo deben encontrarse en el teatro para recibir personalmente sus premios.

El espectáculo será trasmitido radiofónicamente por gentileza de la Corporación Cubana de Radio.

Las invitaciones para el acto de mañana domingo, por la mañana, en el teatro «Campoamor», pueden solicitarse de cualquier miembro de la Asociación de Anunciantes.

CEREBRINA ULRICI

El tónico mas famoso para la debilidad general, agotamiento, depresión nerviosa, anemia, falta de fuerzas, neurastenia y para los convalescientes de enfermedades agotantes. Nutre. Fortalece. De sabor exquisito.

CEREBRINA ULRICI
NUTRE - FORTALECE
DE SABOR AGRADABLE

Defienda su dinero y salud. Cuando compre el Cordial Cerebrina de Ulrici, no diga meramente Cordial de Cerebrina. Diga Cordial Cerebrina de Ulrici o Cerebrina Ulrici y fíese que lleve la firma del Dr. C. J. Ulrici en la envoltura y en la etiqueta.

ULRICI MEDICINE COMPANY
NEW YORK, N. Y. CS-11

ANIVERSARIO.— Hoy celebran el primer aniversario de sus bodas, el capitán Héctor Aguilera, ayudante del Jefe del Estado y su esposa, tan joven y tan encantadora, Teté Suárez.

Llegue hasta la feliz pareja nuestra felicitación.

Luis DE POSADA.

M.E.C.D. 2016

SOCIEDADES ESPAÑOLAS

A LA RECONQUISTA ECONOMICA INICIADA EN 1933 POR EL «DEPENDIENTES» HACE ALUSION LA ULTIMA MEMORIA

En la Junta General Ordinaria—correspondiente al mes de Abril—que celebró la Asociación de Dependientes y acerca de la cual oportunamente informamos, se dió cuenta de la Memoria» de 1935. En ella—en su exordio—se lee la siguiente elocuente página: «La política de reconquista económica iniciada en 1933 ofreció este año sus mejores frutos.

«En relación con nuestro acreedor hipotecario, la «Sucesión de Laureano Falla Gutiérrez», tenemos que, consecuencia de conversaciones del señor Presidente social con sus componentes fué una fórmula que se contiene en los siguientes términos: mediante la entrega de 20 mil pesos a cuenta de capital y la obligación de abonar puntualmente los intereses de la hipoteca, se rebajaban éstos del 6.77 al 4 por ciento—lo que entraña una economía mensual de 2.016 pesos y 18 centavos—y se obtenía la cancelación de 90.728 pesos y 18 centavos por concepto de intereses vencidos en 28 de Diciembre de 1934, más los intereses de demora. La escritura fué firmada el 15 de Febrero ante el notario doctor Fernández Romero. Conforme a lo convenido, la Asociación ha hecho entrega durante el presente año a la Sucesión de 56.106 pesos y 63 centavos más, habiendo rebajado la hipoteca en 766.160 pesos y 63 centavos.

«Sobre la propiedad social de 17 y D, en el Vedado, pesaba un gravamen de 35 mil pesos, que devengaba el 9 por ciento de interés anual. Al vencer la obligación el señor Presidente procedió a cancelarla abonando, íntegramente, al hipotecario, señor Tomás Benítez el montante de su crédito. Así quedó liberada definitivamente, la propiedad social de 17 y D, que renta 1.920 pesos al año.

«Por concepto de atrasos se han liquidado deudas en el curso del año que ascienden a 208.084 pesos y 55 centavos.

«La deuda social se ha rebajado pues, en un total de 208.084 pesos y 50 centavos; y en relación con su montante en Enero de 1933 ha sido disminuída en 421 715 pesos y 7 centavos. Además la Asociación ha facilitado al Departamento de Ahorros 53.150 pesos.

«Los ingresos del año fueron 554 mil 865 pesos y 10 centavos, de los cuales 512.967 pesos y 50 centavos corresponden al cobro de cuotas. Los egresos alcanzan 557.689 pesos y 79 centavos. La partida mayor, de 278.942 pesos y 66 centavos, es por pagos de la Sección de Sanidad y Beneficencia. Por pensiones de retiro se han pagado 13.058 pesos y 98 centavos.

«El Departamento de Ahorros devolvió a sus depositantes la cantidad que sigue: 25.864 pesos y 24 centavos.

«Se pagaron en tiempo los compromisos todos por suministro a la Casa de Salud y al Centro; las nóminas de empleados y cuántas atenciones origina, a diario y mensualmente, el ordenado y eficiente desenvolvimiento de nuestros servicios.»

EN LA NOCHE DE HOY SE BAILARA EN LAS 3 PLANTAS DEL CENTRO GALLEGO Y EN EL TEATRO NACIONAL

Grandiosa sobre toda ponderación habrá de resultar la tradicional Verbena de las Flores que esta noche se celebrará en el palcio del Centro Gallego y el Teatro Nacional, a la vez justifica esta impresión nuestra, la animación y entusiasmo con que se habla de ella en todas partes, lo cual equivale a dar por asegurado un exitazo más para la Sección de Orden, de la prestigiosa sociedad regional que siempre hace las cosas bien y en grande, de que son buena prueba las últimas verbenas efectuadas en que el palacio de Suevia semejábase a una colmena humana.

Siempre fueron famosas las verbenas del Centro Gallego, tanto por su rumbosidad como por otras especiales circunstancias que no se dan en otras sociedades; y la de esta noche, en la que concurren tantos motivos de atracción para la juventud alegre que cultiva, alborozada, los placeres que le brinda la diosa de la danza, promete mantener la tradición de esos acontecimientos populares que tienen por sede los embrujados salones del palacio de los mármoles y de las columnas de pórfido.

La comisión organizadora por su parte, ha puesto a contribución su pericia y su entusiasmo para responder a ese favor del público, el que se verá sorprendido con atracciones sugestivas y originales, las cuales dejarán en su ánimo un grato recuerdo de esta noche de júbilo y de dulces emociones.

Un conjunto de orquestas cuidadosamente seleccionadas y distribuidas en los salones del palacio y el Teatro Nacional, harán las delicias de los bailadores, quienes tendrán música sin interrupción y cada cual podrá elegir la que más le agrade entre las siguientes: Havana Casino, Antonio María Romeu, Gloria Matancera, Antonio María Cruz, Cubano 1927, Nacional de Piñeiro y Quinteto de J. Tomé.

«RENOVACION DE HIJAS DE GALICIA» ABORDO. EN UNA JUNTA GENERAL. ASUNTOS DE POSITIVA TRASCENDENCIA

Ha celebrado junta general la Agrupación «Renovación de Hijas de Galicia», tratando diversos asuntos de gran trascendencia social. Presidió esta interesante asamblea el señor Eleuterio Neira, asistido del Secretario doctor José Abella.

El señor Neira hizo uso de la palabra y anunció a los asistentes la importancia de los asuntos señalados en la Orden del Día, aprobándose acto seguido el acta antreior y el balance general. El señor Presidente, de acuerdo con lo estipulado en el Reglamento, dió posesión incontinenti a las señoras Elisa Castro, Leonisa Argiz y señor Florindo Blanco miembros de la Comisión Electoral, procediéndose a celebrar elecciones. Invitados los elementos de la Junta General, para que presentaren las candidaturas que estimasen convenientes a los intereses de la Agrupación, surgió la siguiente, que fué aclamada por unanimidad.

Presidente, Eleuterio Neira Campos; Vicepresidente Florindo Blanco, Secretario, Miguel Fariñas; Vicesecretaria, María Orta; Tesorero, Cándido Méndez; y Vicetesorero Josefina de Celis. Vocales: doctor José Abella Vicente Barro, Francisco Almoina, Juan Jartín, Encarnación Fernández, Trinidad Mosteiro, Leonisa Argiz y Consuelo González. Vocales suplentes: Cándido Rey Doce, Manuel Ulla, Asunción Gómez y Enrique de Lago. Directorio: Dámaso Pérez Valenzuela, Manuel Pérez González, José López Fernández, Manuel Gómez Blech y Manuel Palmeiro.

Entre nutridos aplausos la Comisión Electoral dió posesión de sus cargos a los anteriormente citados señores. El señor Eleuterio Neira, agradece el honor que le han conferido de dirigir a esta poderosa Agrupación.

El señor Miguel Fariñas se dirige a la Junta para solicitar la opinión de todos en relación con los actuales dirigentes de «Hijas de Galicia». «Si se está cumpliendo el programa ofrecido a la masa social que se diga»—dice el señor Fariñas—y que al propio tiempo se señalen aquellos puntos de interés colectivo que merezcan atención preferente para que la Institución prosiga por los amplios senderos que se ha trazado, anhelo máximo de las asociadas y de sus dirigentes. Aprovecha esta oportunidad el señor José Castro Molina, Presidente actual de «Hijas de Galicia», para informar a la Junta de la labor que se viene desarrollando en provecho de los intereses sociales, cumpliendo sin reservas de ninguna clase el programa que el Partido «Renovación» ofreció a la masa social. Detalla minuciosamente lo que en el orden administrativo se viene haciendo en «Hijas de Galicia» y asegura que si en tres meses escasos de Gobierno se han introducido grandes mejoras en el Sanatorio Social, al final de su actuación y contando como hasta ahora con el apoyo unánime de la Junta Directiva, esta gran Institución se encontrará a la vanguardia entre las de su género en América.

Hicieron uso de la palabra también en este acto, las siguientes personas:

Antonio Bouso, actual Secretario de la Sociedad; Francisco Almoina, que se refirió a la reforma del Reglamento y al Plantel de Enseñanza; Manuel Gómez Blech, Vicente Barro, Antonio Docampo, señorita Georgina Cabo y señora Teófila Arenas Todos elogiaron la actuación del señor Castro Molina y aseguraron que su ejecutoria tiene el más decidido apoyo de la masa social.

GRAN MATINEE MAÑANA EN EL «CENTRO CASTELLANO»

Con el sugestivo título «Una tarde entre palmeras», se celebrará mañana, domingo, una espléndida matinée en los salones del Centro Castellano siendo amenizada por la conocida orquesta de Antonio María Cruz y los septetos Gloria Matancera y Jóvenes del Cayo.

Dichos salones lucirán bellamente adornados, lo cual unido a la buena música hará que los bailadores capitalinos pasen una tarde encantadora. Dicho acto se prolongará de dos a siete p. m.

EL BANQUETE MONTAÑES, QUE SE CELEBRA MAÑANA, RESULTARA ESPLENDIDO

Mañana es el día señalado por el Centro Montañés para celebrar la gran fiesta de confraternidad social en obsequio de sus asociados.

Numerosas familias, tanto de la colonia como de simpatizadoras de ésta, tienen separados sus cubiertos, por lo que este día será recordado con emoción por todos los asistentes.

Las últimas adhesiones recibidas son las siguientes: Domingo Trueba, son las siguientes: Domingo Trueba, Benito Carral, José Gómez Ortíz, Plácido Salcedo y familia, Pedro Uriza, Joaquín San Emeterio y familia, Ignacio Nazábal, Antonio Peña, Ramón Blanco Herrera, Angel Romillo y familia, Ventura Izaguirre y señora, Maximino González, Pedro Barreda y familia, Carlos Maeda y señora.

El «Centro Montañés», siempre dispuesto a proporcionar a sus asociados las mayores diversiones, tiene especial empeño en que de la fiesta de mañana queden gratos recuerdos y ha procurado para ello al organizar este festival que no falte nada en el mismo. Excelente menú, inmeporable orquesta para los bailables y otras diversiones con que cuenta el Casino estarán a la disposición de los concurrentes.

La Directiva de esta sociedad, en vista de lentusiasmo que existe para concurrir a esta fiesta, acordó admitir hasta hoy a las 4 de la tarde todas las adhesiones que se presenten, pudiendo llamar a los teléfonos M-4680 durante las horas del día, y de 8 a 11 de la noche al M-7123.

CASA DE BENEFICENCIA Y MATERNIDAD DE LA HABANA

Anuncio de Subastas

Hasta las 10 de la mañana del día 4 de Mayo de 1936, se admitirán en las oficinas de la Casa de Beneficencia y Maternidad proposiciones para la construcción de un edificio de tres plantas en la casa calle de Villegas No. 106 en esta Ciudad.

En las oficinas de dicha Institución se facilitarán a los interesados los planos, especificaciones y cuantos más antecedentes sean necesarios.

Habana, Abril 25 de 1936.

Dr. Julio C. PORTELA,
Director.

ACTOS PARA HOY

CENTRO ASTURIANO: Acto cívico escolar de los alumnos, a las nueve de la mañana, ante la estatua de Martí. A las diez y media, continuación de esos actos en la Quinta Covadonga. A las tres de la tarde, develación de una tarja en la biblioteca social. A las cuatro p. m. Convención de Delegados en el Centro. Y por la noche, a las nueve, magno banquete en el salón de fiestas de la sociedad.

SOCIEDAD «CALO Y VIDUIDO»: Brillante velada a las nueve en la Agrupación Artística Gallega, comenzando con la obra «La chula de Pontevedra». Luego habrá baile, amenizado por una popular orquesta.

CENTRO GALLEGO: Formidable verbena desde las nueve de la noche en sus amplios salones. Y después de las once, en el Teatro Nacional.

COLONIA ESPAÑOLA DE LA ESPERANZA: Grandioso bail por la noche e nsu local social, amenizado por la orquesta de Armando Valdespí.

CLUB VILLARINO: Magnífica Verbena de las Flores por la noche en sus amplios salones de Mendoza y Buenavista, Marianao, amenizada por cuatro famosos conjuntos musicales.

SOCIEDAD CURROS ENRIQUEZ: Hermosísima verbena desde las nueve de la noche, amenizada por Belisario López, Sonora Matancera y Quinteto Monterrey.

FIESTAS PARA MAÑANA

MONTERROSO Y ANTAS DE ULLA: Excursión a la playa del Mariel, partiendo a las siete a m. de la calle Suárez número 52.

CLUB LAS DELICIAS: Brillante matinée bailable de dos a siete, amenizada por la orquesta «Imperio». Dicho Club se halla en la Playa de Santa Fe.

CENTRO ASTURIANO: Gran romería social y banquete, desde las doce del día en todos los jardines de la cervecería «La Tropical». Por la noche, sesión científica del cuerpo facultativo en la Quinta Covadonga.

CENTRO MONTAÑES: Magno banquete de confraternidad social a las doce del día en el Casino Deportivo de la Habana.

AGRUPACION ARTISTICA GALLEGA: Baile en honor del Comité de Damas a las nueve de la noche.

DEPORTIVO CARMELO: Gran fiesta bailable por la noche, en su espléndida terraza de Línea y 18. Vedado.

LICEO DE MEDINA: Hermosa fiesta bailable por la noche, en sus propios salones de la calle 23, esquina a D, Vedado.

NATURALES DE ORTIGUEIRA: Estupendo festival «Alegrías del Verano» por la tarde en todos los jardines de «La Polar».

CENTRO CASTELLANO: Soberbia matinée «Una tarde entre palmeras», de dos a siete p. m., amenizada por excelentes conjuntos musicales.

UN EXITO CONSTITUYO LA VELADA DEL C. ESPAÑOL

De acuerdo con lo anunciado, el jueves tuvo efecto en el Casino Español un brillante concierto, estando los números más importantes a cargo del Cuarteto Clásico de la Habana, que con tanto acierto dirige el señor José Valls.

El número de concurrentes era extraordinario y selecto. He aquí el programa desarrollado en dicho acto, que ha constituído un nuevo rotundo éxito para la prestigiosa entidad de Prado y Animas:

II

Cuarteto Español en «Sol Mayor»: Allegretto, Andante Calmo, Allegro Moderato (Serenata): R. Pastor

Por el Cuarteto Clásico de la Habana. Fundador: José Valls.

Ejecutantes: E. González Mantici, S. García Ortega, José Valls, Armando Molina.

III

«Veinte Minutos de Charla sobre el Arte». Por Oscar Loret de Mola, miembro de la Comisión de Cultura.

Indice: Noción popular del Arte; El Arte, distinto de la naturaleza, la contiene en sí; Causas integrantes del Arte Bello: La transmisibilidad de la emoción estética, esencia de la producción artística; Producciones de supremo arte.

III

Recóndita Armonía (Tosca), Puccini.

Granadina, Calleja y Barrera.

La Alegría de la Huerta (Jota), Chueca.

Por el tenor Frank Menen, acompañamiento al piano por la Profesora señora Maryla Granowska.

IV

Nocturno en «La Mayor», Borodine.

Cuarteto en «Fa», Dvorak.

«Oriental», César Cui

Introducción, Habanera, Criolla, Danza, Criolla Final: R. Pastor.

Por el Cuarteto Clásico de la Habana. Estos últimos cinco números fueron dedicados por el Maestro Pastor al Coronel Carlos Mendieta y Montefur, exPresidente de la República. Primera audición pública.

HOMENAJE A LAS DAMAS DE LA «ARTISTICA GALLEGA»

Como reconocimiento a la fructífera labor que realiza el Comité de Damas de la grupación Artística Gallega, la Sección de Propaganda de dicha institución celebrará mañana, domingo, por la noche, una gran fiesta bailable, la que será amenizada por la Orquesta Progresista de Antolín Silva y el septeto Pedroso 1935.

LOS ORTIGUEIRESES Y SU GRANDIOSO FESTIVAL DE MAÑANA EN «LA POLAR»

Mañana, domingo, los Naturales de Ortigueira, celebrarán una espléndida fiesta bailable en «La Polar». Los mejores conjuntos musicales amenizarán este acto desde las 10 de la mañana hasta las 7 de la tarde.

Allí estará Antonio María Romeu, Belisario López, la Sonora Matancera, la Banda Española, la Orquesta de los Hermanos García y el Quinteto Barcalés.

Los jardines se abrirán, como decimos, a las 10 de la mañana para que los romeros puedan merendar a sus anchas. Habrá laguer en abundancia y frío.

Los de Ortigueira no han regateado gasto alguna para que los asistentes mañana a todos los jardines de La Polar, puedan divertirse a su gusto.

Habrá rosquillas, empanadas, etc. Bien vale la pena pues, de ir a La Polar; entre otras cosas, para oír las mejores orquestas de la Habana.

Será la fiesta cumbre del año, la que se celebrará mañana en La Polar. Los chicos de Santa Marta son así.

4 ORQUESTAS ACTUAN HOY EN EL «CLUB VILLARINO»

Como continuación de sus éxitos bailables, el Club Villarino—situado en Mendoza y Buenavista, Marianao—ofrecerá hoy, sábado una estupenda verbena la que será amenizada por la Orquesta Gris, de Armando Valdés Torres; la de los Hermanos Salas; el Septeto Bellamar y el Quinteto Barcalés.

Con sólo mencionar estos conjuntos musicales, el éxito está asegurado.

Los bailadores pasarán esta noche momentos inolvidables. Advirtiendo que los caballeros sólo abonarán cua renta centavos. Las damas tendrán entrada gratis

Un rotundo éxito auguramos a la comisión organizadora, que preside el entusiasta señor José Cid.

VERBENA CUMBRE HOY POR LA NOCHE EN «C. ENRIQUEZ»

Comenzando a las 9 de la noche, se celebrará, hoy, en «Curros Enríquez» el Festival de las Flores que venimos anunciando desde hace días.

De más está decir que encontrarán los concurrentes a esta verbena, buena música; regio decorado lucirán los salones y una bella iluminación convertirá esta simpática sociedad viboreña, en un lugar de ensueño.

La parte bailable estará a cargo de Belisario López, Sonora Matancera y el quinteto Monterrey.

Las damas serán obsequiadas con finos objetos. La verbena finalizará de cuatro a cinco de la mañana.

El precio de la entrada es mínimo: 50 centavos para los caballeros, siendo de para las damas, gratis.

A bailar, pues hoy, desde las nueve de la noche a Santos Suárez y Dolores. Dicho acto resultará inolvidable.

EL DR. M. GONZALEZ REY SERA HOMENAJEADO POR LA SOCIEDAD ORENSANA

Nos comunica el señor José Gómez Pérez, secretario de publicidad de «Unión Orensana, que dicha colectividad ha acordado en junta general reciente ofrecer un homenaje de simpatía al ilustre médico orensano doctor Manuel González Rey, el cual se halla en la Habana desde hace varios días.

Oportunamente ampliaremos detalles a este respecto.

SE INAUGURA MAÑANA EN LA PLAYA DE SANTA FE LA TEMPORADA BAILABLE

A las gentes que gustan de saturarse de optimismo y energía en las playas próximas a la capital, brinda una oportunidad magnífica el Club «Las Delicias», situado en la Playa de Santa Fe, el cual ofrecerá una soberbia matinée bailable mañana domingo, la que será amenizada por la jazz-band «Imperio» que consta de diez profesores.

Estamos seguros de que habiendo tan importantes atractivos, la Playa de Santa Fe se verá colmada de valiosos elementos bailadores de la capital.

ACUERDOS TOMADOS POR LA ENTIDAD BARREIRESA

La Directiva de la Sociedad «Hijos de la Villa de Barreiros», ha tomado por unanimidad el acuerdo de felicitar al que fué presidente de la misma, señor Narciso Ma. Rodríguez, por su elección para Concejal del Ayuntamiento capitalino.

También en la propia junta se tomaron otros importantes acuerdos, entre ellos el de hacer una constante propaganda del gran festival que esta Sociedad ha de celebrar conjuntamente con el «Círculo Habanero» el día siete de Junio en todos los jardines de «La Tropical».

Para dicho acto hay entusiasmo indescriptible.

VERBENA «BODAS DE ORO» EN EL CTRO. ASTURIANO

Broche de diamante, será en los festejos del cincuenta aniversario de la fundación del Centro Asturiano, la formidable verbena que se celebrará en el edificio social en la noche del sábado nueve de Mayo.

Será una fiesta hermosa, amenizada por los conjuntos musicales de Belisario López, Jozz Band Hermanos Martínez, Septeto Nacional de Piñeiro, Septeto Gloria Matancera, el Quinteto de Tomé y la Orquesta Marcelino González y ello demuestra el interés de la Sección de Recreo y Adorno de brindar a los asistentes a la fiesta los mejores conjuntos musicales.

La verbena del Centro Asturiano en la noche del nueve de Mayo, será, pues, un éxito para los muchachos de Recreo y Adorno.

EXCURSION AL MARIEL DE LA ENTIDAD MONTERROSINA

Como comienzo de una serie de grandes fiestas, la sociedad galaica «Monterroso y Antas de Ulla», irá de excursión mañana a la hermosa playa de El Mariel, donde los socios pasarán horas inolvidables.

La caravana gentil partirá a las siete a. m. de la calle Suárez número 52 en esta capital El regreso se efectuará al anochecer.

Un nuevo triunfo se anotará, pues, en el día de hoy la simpática sociedad «Monterroso y Antas de Ulla».

VOCALES DESIGNADOS EN LA ASOCIACION CANARIA

Con gusto damos a conocer los elementos que han sido designados por el Presidente de la Sección de Propaganda de la Asociación Canaria, señor Francisco Díaz Vega, para los cargos de Vocales de dicha Sección:

Agustín Salazar García, Agustín Vega Santana, Santiago Martín Pérez, señora Dolores Zarzuela de Rodríguez, Diego Serrano Dlgado, señorita Carmelina de León, Germán Padilla Jerez, señora Amada Rico de Padrón, Ramón Brito Guadarrama, Miguel Falcón Henríquez, señoritas Esperanza Cuesta Mugurza, Dora Zamora Navarrete, Gabino Roche Ortega, Pablo I García Luis, Francisco González González, Julio Martell y Martell José Delgado de la Fe, Federico Peraza Rodríguez, Pedro Jiménez Ramírze, José Rodríguez Suárez, Miguel González González, Juan Martell Sánchez, Fernando Izquierdo Vega, Carlos González Pérez, Alejandro Morales, Roberto Trujillo, doctora Rosa María Díaz, señorita Guillermina Ruber, Alfredo Jiménez González, Domingo Ramírez González, Juan Suárez Santana, Juan Pérez García, Benigno Rodríguez, Juan Castellanos Suárez, Pedro Bullaudy y señora María Martínez Morales, señorita María Luisa Campiña y señora Eloísa Piera de Padilla.

a a

NUEVA YORK MEXICO

ORIENTE, Sale todos los Miércoles
ORIZABA, SIBONEY
YUCATAN Salidas todos los Sábados

ORIZABA, SIBONEY ó YUCATAN
Salidas todos los lunes.

Servicio regular, durante todo el año, por los magníficos y modernos buques de la New York and Cuba Mail S. S. Co., construídos especialmente para el clima de los trópicos. Disfrute del baile y deportes sobre cubierta en un elegante y distinguido ambiente. Precios bajos—personal que habla Español.

TODOS LOS VAPORES DE LA NEW YORK AND CUBA MAIL S. S. CO., ESTAN PROVISTOS DE UN SISTEMA PERFECTO DE REFRIGERACIÓN PARA EL TRANSPORTE DE TODA CLASE DE FRUTAS Y VEGETALES.

Para informes y reservaciones: BAJOS DEL CENTRO ASTURIANO, (Esquina Obispo y Parque Central) HABANA. Cuba. Tel.: A-6154 y M-7776.

NEW YORK and CUBA MAIL S. S. CO.

G A C E T I L L A S

AUDITORIUM: EDDIE CANTOR EN «HOMBRE O RATON»

Continúa obteniendo llenos completos en este elegante teatro, la supercomedia musical de Samuel Goldwyn, «Hombre o ratón», la mejor creación del popular actor de los ojos saltones, el genial Eddie Cantor, más simpático que nunca, ya que el argumento de «Hombre o ratón» es una constante sucesión de hechos cómicos, además de sus fenomenales hits musicales, lujosos escenarios y las famosas y esculturales Goldwyn Girls, que nunca faltan en las películas de Eddie Cantor. Vea «Hombre o ratón» hoy, en las tandas elegantes de 5.15 y 9.45, con revista y cartón en colores. Con Eddie Cantor actúan también Sally Eilers, Ethel Merman y el famoso cómico Parkyakarkus. En los turnos de 4.00 y 8.30, la sensacional producción Radio, «Sombras de pasión», interpretada por Wallace Ford, Margot Grahame, Walter Abel, Alan Hale y Erik Rhodes. Precios: mayores, por la tarde, 30 centavos, y por la noche, 40. Niños, 20, y tertulia 10 centavos todo el día.

Mañana: La mejor matinée de la Habana a la 1.30: revista, cartón en colores, comedia, «Hombre o ratón», episodio y Sombras de pasión». A las 5.15 y 9.45: «Hombre o ratón». A las 8.30: «Sombras de pasión». El martes: estreno de la gran superproducción musical «Tres caballeros de frac», que marca el debut cinematográfico del exquisito tenor de la voz de oro, Tito Schipa cantando las más bellas romanzas y las melodiasas canciones.

TRIANON: «AMORES TRAGICOS» CON KAY FRANCIS

En la tanda de las 4.00: la cinta de la Radio, «La marcha del tiempo»; Dick Powell y Rubby Keeler en la obra musical «Siempre novios», revista Fox, muñequitos y estreno de la valiosa producción de la genial Kay Francis, la niña Sybil Jason y el gran actor Ian Hunter, titulada «Amores trágicos».

Tanda de 8.30: «La marcha del tiempo» y «Siempre novios».

En la de 9.45: revista Fox, muñequitos y «Amores trágicos».

Mañana, en la matinée de 1.30: «A puertas cerradas», por Aline Mac Mahon, revista Fox, muñequitos, «La marcha del tiempo», con asuntos interesantísimos, y «París en primavera», por Mary Ellis y Tulio Carminatti.

Desde mañana TRIANON cobrará, todos los días, los siguientes precios: 20 centavos por la tarde, 30 centavos por la noche y 15 centavos los niños, a cualquier hora.

Para la entrante semana se anuncia el estreno de «Motín a bordo», por Clark Gable, Charles Laughton y Franchot Tone.

RIALTO: «EL NEGRO QUE TENIA EL ALMA BLANCA»

Hoy, en RIALTO, en todos los turnos desde las 2 de la tarde, se exhibe la monumental producción de Exclusivas Cima, titulada «El negro que tenía el alma blanca», por Marino Barreto y Antoñica Colomé y Angelillo. Una producción musical que está gustando de manera extraordinaria, con una música que encanta, canciones por Angellillo que cautivan. Además se exhibe «Amores turbulentos», por un reparto de estrellas, y una comedia y un cartón, que completan el programa.

Precios: 20 centavos hasta las 6.30 y 30 centavos después. Niños, 15 centavos. Mañana, una gran matinée desde la 1.30 con este mismo programa. El martes: «El túnel trasatlántico», y el jueves: «Tiempos modernos», por Charles Chaplin.

NEPTUNO: «TIEMPOS MODERNOS». 20 Y 30 CTS.

«Tiempos modernos» señala en NEPTUNO, como ha señalado en todos los cines donde se exhibió, uno de los éxitos más resonantes. Nadie le niega la condición de superior entre todas las películas de Charles Chaplin, que la crítica norteamericana primero, y la de Cuba luego, le reconocieron.

Vuelve a exhibirse esa deliciosa comedia, en que lo cómico y lo amargo, lo divertido y lo áspero se mezclan ingeniosamente. En el mismo programa, :Melodías del corazón», por Mona Barrie y John Hollyday, y cuya trama se combina con bellos números musicales.

Entre el material corto, la sinfonía en colores, de Walter Disney, «La carioca».

20 y 30 centavos, antes y después de las 6.30, respectivamente, cuesta la entrada.

El lunes, con las últimas exhibiciones de «Tiempos modernos», «Saludo al amor», bella comedia de Bárbara Stanwyck.

La semana próxima: «Amor a flote», por Carl Brisson; y «Cadenas de amor», por Elissa Landy, Kent Taylor y Paul Cavanagh.

FAUSTO: «HOMBRE O RATON». 30 Y 40 CTS.

«Hombre o ratón» ha representado, en el mismo día de su estreno, uno de los éxitos cinematográficos más rotundos de los últimos tiempos. Unánimemente fué sancionada en FAUSTO esa película admirable, que recoge los mejores aciertos de Eddie Cantor, quien está en ella más gracioso y más desenvuelto que en cualquiera de sus creaciones precedentes.

La trama, plena de situaciones deliciosas, y la música, abundante en canciones que constituyen verdaderos hits, compiten en atractivos dentro de la magnífica obra estrenada anteayer y cuyas actrices, excelentes colaboradoras de Eddie Cantor, son Ethel Merman y Sally Eilers. Como nota alegre y movida, en algunas escenas aparen las Goldwyn Girls, insuperable conjunto.

Hoy, sábado, se repite «Hombre o ratón», con «Violines de Hungría», delicada producción de agradable ambiente, y bien seleccionado material corto, en el que figura un noticiario que recoge detalles de la visita hecha por Miguel Mariano Gómez al secretario de Estado de los Estados Unidos, Mr. Cordell Hull.

Antes de las 6.30, la entrada cuesta 30 centavos. Después, 40.

El día 5: «Hombres de frac», en donde aparece el mejor concertista vocal del mundo: el tenor Tito Schipa, ídolo de este público. Y el día 8, «El lechero», la más chispeante creación de Harold Lloyd.

REGINA: «LA REINA DE LA RULETA»

Hoy, en REGINA, dos lindísimas películas de los Artistas Unidos: Edward G. Robinson y Marian Hopkings en la mejor super producción «La reina de la ruleta», la mejor película de estos actores. Además, «Melodías del corazón», por Mona Barrie y John Hollyday. Otra gran película de éxito garantizado. Completa el programa un cartón y una revista Fox

Precios: 15 centavos hasta las 6.30 y 20 centavos después; niños, 10 y tertulia 10 centavos.

Mañana, gran matinée con este mismo programa.

El viernes 8: «Amores trágicos», de Kay Francis.

El lunes 11: «El octavo mandamiento».

PRADO: «TIEMPOS MODERNOS» CON CHAPLIN

Para hoy, sábado, ha combinado la empresa del teatro PRADO una programa grandioso, para grandes y chicos, todo cómico, comenzando, como de costumbre, a las 2, en función continua hasta las 11.30, como homenaje a los mejores actores cómicos del cine, se exhibirá la mejor y más graciosa comedia del actor favorito del mundo, Charles Chaplin, titulada «Tiempos modernos». Stan Laurel y Oliver Hardy, en su última y mejor comedia: «Manos a la obra»; Tom Kennedy en «Detectives defectivos»; el ratón Miquito en los cartones en colores «El concierto de la banda» y «El travieso Plutto»; las sinfonías tontas de Walter Disney, «La carioca» y «El rey Neptuno», una revista con los últimos acontecimientos mundiales y «Vamos a tocar timbres», aventuras de Periquín.

«Tiempos modernos» se exhibirá en los turnos preferentes de 3.30, 6 30 y 9.30, cubriendo los turnos de 2.00, 5.00 y 8.15, todo el material corto cómico. Precios de costumbre: mayores, antes de las 6 30, 20 centavos; después, 30 centavos; niños, a todas horas: 15 centavos. Mañana, domingo, se exhibirá este grandioso programa en matinée doble de 1.30 a 5 de la tarde.

LARA: «LA ROSA DEL RANCHO»

Las carteleras del popular, céntrico y cómodo cine LARA, de Prado y Virtudes, teléfono M-2421, para hoy, sábado, anuncian muy regio programa, que ha de llevar mucho público a su coquetona y ventilada sala.

Comenzando, como de costumbre, su función corrida a las 2 de la tarde, hasta las 11 de la noche, se exhibirá: revista, cartón, estreno de la bellísima y muy regia producción «La rosa del rancho», por Gladys Swathout y John Boles y estreno de la muy interesante y valiosísima producción «Hombres sin nombres», una gran interpretación de Fred Mac Murray.

Mañana, domingo, «La rosa del rancho», «Noche de tormentas», «La sonámbula ingrata», comedias, cartones...

REINA: «LA VERBENA DE LA PALOMA»

Hoy estarán de plácemes los numerosos cinefáns del concurrido teatro REINA, de Reina y Rayo, teléfonos M-2272 y M-4313, al anunciar para hoy la más encantadora producción de nuestro idioma, «La verbena de la Paloma», exquisita película en la cual se nos muestra el Madrid de 1894; linda música, bello argumento, y en su reparto figuran Raquel Rodrigo, Miguel Ligero, Charito Leonis, Roberto Rey y otros. Se exhibe, además, la escalofriante producción «Los crímenes de Boris Karloff», brillantemente interpretada por Warner Olan (Charlie Chan) y June Collyer. El noticiero de asuntos mundiales, una simpática variedad explicada en español, y un cartón animado completan el programa. Los precios para tan extraordinaria función son como de costumbre, 15 centavos antes de las 6 30 y 20 centavos después. Niños, 10 centavos; tertulia o balcony familiar 10 centavos. Mañana, la mejor matinée de la Habana. El miércoles: «La conciencia acusa» y «Amores trágicos», de Kay Francis. El viernes: «El octavo mandamiento».

ACTUALIDADES Y ESMERALDA: MAGNIFICAS PELICULAS

Con dos magníficas producciones cubre su programa hoy, sábado, el popular y concurrido cine ACTUALIDADES, de Monserrate 8 y 10, teléfono M-5575. En función continua de 2 a 11 de la noche se pasa por la pantalla: revista, chistoso cartón, estreno de la formidable y muy colosal producción «La última avanzada», por Claude Rains y Gary Grant y estreno de la conmovedora y bellísima superproducción de intenso argumento, «Sublime obsesión» por Irene Dunne y Robert Taylor. Mañana: «Sublime obsesión», «Recuerdas lo de anoche», comedias, revistas, etc.

Dos bellísimas producciones musicales figuran en el programa que para hoy ofrece el coquetón y preferido cine ESMERALDA, de Monte 242 (Cuatro Caminos), teléf. M-4080. En función continua de 2 a 11 de la noche, se exhibe revista, comedia, estreno de la monumental y bellísima joya musical «El piccolino», por Ginger Rogers y Fred Astaire, y estreno de la colosal y regia producción «Continental», también interpretada por la sin igual pareja Ginger Rogers y Fred Astaire. Mañana: «El piccolino» y «Marido interino», con comedia y episodio.

OLIMPIC: «SALUDO AL AMOR»

Grandioso programa se complace en ofrecer a sus muchos asiduos la popular empresa Alvarez y Hernández, en el concurrido y elegante cine OLIMPIC, de Línea y B, teléfono F-6263, que a diario ofrece los mejores programas.

Llena ha de verse hoy, sábado, su coquetona sala, pues en tandas de 4.45 y 9.45, se exhibirá revista Fox y se estrena la bellísima y magnífica superproducción de exquisito argumento, «Saludo al amor», que interpretan Bárbara Stanwiyck y Robert Young.

En las tandas de 6.30 y 8.30, se exhibe la emocionante producción «Garras y colmillos», por el valiente explorador Frank Buck.

Precios: tanda, luneta 15 centavos y noche 20 cts. Niños y tertulia, en tanda, y noche, 10 centavos.

Mañana, gran programa con «Rosa de Francia», «Bajo la luna de las pampas», episodios, comedias...

Lea ¡ALERTA! al mediodía y el AVANCE por la tarde

VEDADO: «CAPITAN BLOOD»

Repleta habrá de verse la monísima sala del coquetón cine Vedado, de la calle B, entre 27 y 29, Vedado, teléfono F-3128, con motivo de estrenarse hoy «Capitán Blood», magnífica obra del libro de Sabatini, con Errol Flynn, el nuevo galán, y Olivia de Havilland. Además, la revista semanal Fox, y la entretenida cinta musical «La danza de los ricos», por George Raft y Joan Bennett. A las cinco, luneta 10 centavos, niños y tertulia 10 centavos. A las 8:30, luneta 20 centavos, niños y tertulia 10 centavos. Mañana: «Capitán Blood», con «Lindas piernas», por Warren William. En la próxima semana, varios estrenos: «No me olvides», por Gigli; «Amores trágicos», por Kay Francis; «Sangre de circo», por Jackie Cooper; «Encadenada», por Joan Crawford; «Lo que los dioses destruyen», por Walter Connolly; «La conciencia acusa», por Peter Lorre.

CARMELO: «NUEVAS AVENTURAS DE TARZAN»

Un programa estupendo anuncian para hoy las carteleras del elegante cine familiar «Carmelo», de Línea y 18, Vedado, teléfono F-6030, exhibiendo hoy sábado dos regias producciones que mucho público han de congregar en su coquetona sala.

A las cinco y a las ocho y media, pasa por su pantalla: revista, cartón, estreno de la bella y lujosa superproducción «Encadenada», por Joan Crawford y el favorito Clark Gable, y estreno de la emocionante y bella producción «Nuevas aventuras de Tarzán», por el campeón olímpico Henry Brix.

Mañana: una gran matinee, tanda y noche, con «Rosario la cortijera», «Corazones extraviados» y «Había una vez dos héroes».

MODERNO: «EL NEGRO QUE TENIA EL ALMA BLANCA»

Este teatro ofrece hoy en sus turnos de tarde y noche el último acontecimiento cinematográfico español: «El negro que tenía el alma blanca», totalmente hablada en español, por Marino Barreto, Antoñita Colomé; y el estreno radio «El misterio de las siete llaves», de Gene Raymond, y Margaret Callaham. El cartón animado «Robotería», y un Metropone. Los precios son, los de primer turno, hasta las seis y media: 20 centavos; después de esa hora, 30 centavos; niños 15 centavovs.

Mañana domingo, en todos los turnos: «El negro que tenía el alma blanca», «El misterio de las siete llaves», comedias, cartones y revistas.

NORMA: «CAPITAN BLOOD» CON ERROL FLYN

Grandioso es el programa que para hoy sábado anuncia el popular y concurrido cine «Norma», de Luyanó y Concha, teléfono X

ORDENA EL ALCALDE QUE SE PAGUEN LAS BECAS Y LOS SUMINISTROS CORRESPONDIENTES AL MES DE ABRIL

Ha sido condenada la Corporación Exportadora de Azúcar a pagar a Galbán Lobo Co. 8,315.21 pesos

Declarado con lugar un recurso de amparo establecido por el Estado a consecuencia de un mayor cuantía seguido por el Dr. Rafael Iturralde contra Gerardo Machado Morales

Como recordarán nuestros lectores, recientemente dictó sentencia el señor Juez de Primera Instancia del Sur, ante el Secretario Arturo Rauchmann, en los autos del juicio declarativo de mayor cuantía establecido por Rafael Iturralde y Zinska, contra Gerardo Machado y Morales, sobre indemnización de daños y perjuicios, condenando al demandado a pagar al actor la suma de $395.500.00, sin costas. De acuerdo con dicha sentencia, se procedió al embargo de la finca «María Elvira», señalándose el remate de la misma para el día 29 de Abril último, a las 10:15 a. m. En esta fecha, el Estado, a virtud de una escritura de donación gratuita hecha por Machado a favor del mismo, cediéndole la faja de terreno que forma parte de la citada finca, y en la que están las edificaciones destinadas a la Exposición Industrial y Comercial de Rancho Boyeros, estableció un recurso de amparo en el dominio y posesión de dicha faja de terreno, el cual fué declarado con lugar por auto dictado el 29 de Abril por el señor Juez del Norte, amparando al Estado y dejando sin efecto el embargo y anotación preventiva de la mencionada finca en cuanto a la citada faja de terreno, así como también suspendiendo la subasta señalada, e imponiendo las costas al perturbador Dr. Rafael Iturralde y Zinska.

CONDENADA LA CORPORACION EXPORTADORA N. DE AZUCAR, A PAGAR $8,315.21 A LA FIRMA GALBAN LOBO IMPORT. AND EXPORTING CO.—En los autos del juicio arbitral promovido por la Corporación Exportadora Nacional de Azúcar y Galbán, Lobo Co., Importing & Exporting Association, los señores Jueces Arbitros, Dres. Raúl Trelles Govín, Luis de Solo y Farrés, y Alberto Blanco y Sánchez, han dictado con fecha 29 de Abril último por ante el Secretario Judicial José Gárate Brú, la sentencia cuyo fallo dice así: Fallamos, que debemos declarar y declaramos que la trasmisión de propiedad de los azúcares a que se refieren los certificados del almacén número 100: 105, 109, 127, 129, 130, 141, 144 y 151 hecha a favor de la Corporación Exportadora Nacional de Azúcar se efectuó mediante el endoso y entrega a ésta de dichos certificados lo que tuvo lugar en 20 y 27 de Marzo de 1931; que Galbán, Lobo Company Importing & Exporting Ass., como cesionario de la Compañía Azucarera de Los Arabos, S. A., tiene derecho a percibir para sí, de aquella Corporación los sobrantes de las liquidaciones del contrato número 142, de 13 de Abril de 1931, celebrado por la Compañía cedente con la mencionada Corporación Exportadora Nacional de Azúcar, la que por ello está obligada a entregar a Galbán, Lobo Company Importing & Exporting Ass. los aludidos sobrantes; y en consecuencia condenamos a la mencionada Corporación Exportadora Nacional de Azúcar a que dentro de quince días entregue a la citada Compañía cesionaria, la cantidad de $8.351.29, moneda americana en que ambas partes estiman el importe de los sobrantes antes expresados; y no hacemos especial condenación al pago de las costas. Así por esta nuestra sentencia lo pronunciamos, mandamos y firmamos. Raúl Trelles, Luis de Soto y Alberto Blanco.

Hay un voto particular del árbitro Dr. Alberto Blanco y Sánchez, cuya parte dispositiva dice así: Fallamos, que debemos declarar y declaramos que Galbán, Lobo Company Importing & Exporting Association, nada puede reclamar a la Corporación Exportadora Nacional de Azúcar, y que ambas partes han litigado con notoria buena fe y no hacemos especial condenación al pago de las costas. Así por ésta mi sentencia lo pronuncio, mando y firmo. Alberto Blanco.

DECLARADA BIEN HECHA UNA CONSIGNACION DE $225.—En el incidente promovido por Antolín Gómez del Villar contra Alejandro Molina Huertas, teniendo por objetó que se declare bien hecha la consignación de $225, que verifica el incidentista a favor del demandado, el Sr. Juez de Primera Instancia del Este, ante el Secretario Diego Rodríguez, dictó sentencia declarando con lugar la demanda y en consecuencia, condenando al demandado a tener por bien hecha la referida consignación.

CONFIRMADA UNA SENTENCIA DEL MUNICIPAL DEL ESTE.—Ante el Secretario Andrés García dictó sentencia el Juez de Primera Instancia del Norte, confirmando en todas sus partes la sentencia dictada por el Municipal del Este en el verbal seguido por Swift & Co., contra Serafín Prado y Vargas.

SIN LUGAR UNA APELACION.—El Sr. Juez de Primera Instancia de Almendares dictó auto ayer, ante el Secretario Miguel Sainz Silveira, declando sin lugar el recurso de apelación establecido por el Procurador Vicente Peña y Reyes a nombre de «Heraldo Comercial», S.A., sobre la casa San José 42, en los autos del juicio de divorcio por mutuo disenso establecido por Alfredo Asterio Santiago y Alvarez y Josefina Ana Natividad de la Torre y Martínez.

PENSIONADAS LAS HIJAS DEL COMANDANTE DEL E. L., GUSTAVO CABALLERO ARANGO.—Por auto de ayer, el Sr. Juez del Este, ante el Secretario Dr. Montiel, reconoció el derecho que tiene ulia Margarita Caballero y sus hermanas, a disfrutar pensión de $1.500 anuales, como hijas del Comandante del Ejército Libertador Gustavo Caballero Arango.

SENTENCIA DE DIVORCIO.—El Juez del Este, ante el Secretario Dr. Montiel, dictó sentencia declarando con lugar la demanda de divorcio establecida por Julia Albertina Alguino y González contra Luis Antonio Rubio, y en consecuencia, disuelto el vínculo matrimonial existente entre los mencionados cónyuges.

SEÑALADA PARA EL 27 DE MAYO LA JUNTA DE GRADUACION DE CREDITOS EN LA QUIEBRA DE LA COMPAÑIA DE SEGUROS CUBA.—El Sr. Juez de Primera Instancia del Oeste ante el Secretario Eduardo Daumy ha señalado para la celebración de la junta de graduación de los créditos en la quiebra voluntaria de la Compañía de Seguros «Cuba», el próximo día 27 de Mayo, a las 2 de la tarde.

DIVORCIO.—Ante el Secretario Perdomo, dictó sentencia el Juez del Este, declarando con lugar el divorcio establecido por Victorino José Murarte y Soler contra Ana María Eufemia Valdés Pérez, y en consecuencia disuelto el vínculo matrimonial existente entre ambos cónyuges.

TESTIMONIO DE LUGARES, A LA AUDIENCIA.—El Sr. Juez de Primera Instancia del Centro, ante el Secretario Gabriel Lafuente, y en el juicio de menor cuantía establecido por María Reibembach contra José Baunger, Lewis Zinderman y Baunzar y Zinderman, ha dispuesto remitir testimonio de lugares al Sr. Fiscal de la Audiencia por si hubiera delito por el depositario de los bienes embargados, José Baungar.

RELACION DE LOS ASUNTOS CIVILES TURNADOS DURANTE EL 30 DE ABRIL

Exhortos:

De Cárdenas, en mayor cuantía, seguido por Pablo Jiménez contra Pablo Delgado y Quintana, al Centro.

De Marianao, en menor cuantía seguido por Félix Caarvajal contra Alberto Lamar, al de Almendares.

De Regla, en alimentos provisionales seguido por Mercedes Vázquez y Valdés contra Antonio Bertrand y Arrau, al Oeste.

De Güines, en divorcio seguido por Andrés Casanovas y Valdés contra Cecilia Pellicer y de la Cruz, al Este.

De Cienfuegos, en jubilación de Faustino Aguila, al Oeste.

De Santiago de Cuba, en divorcio seguido por Enrique José Cómez y Alfaro contra Evangelina de la Caridad Alfaro, al Centro.

Demencias:

De Eusebio Reyes, al Oeste; y de Aurelia Ferrer, al Centro.

Pensiones de Veteranos:

Las solicitan como tales, Manuel de la Cruz, al Oeste; y José Rosell, al de Almendares.

Jubilación:

Francisco Hilario Gandón, al Oeste.

Apelaciones:

Consolación Ramos contra Joaquín Fernández, al Sur; y Arístides Vega contra Compañía de Seguros «Confederación de Cuba», al Norte.

Sobre Hipoteca:

Real State Company o fCuba, S.A., contra Ernesto Plasencia y Maragliano, sobre hipoteca de la casa San Miguel número 7, al Este.

Intestado:

De José Armanda y Zara, al Oeste.

Declaratorias de herederos:

Isidoro López y González, al Centro y de Francisco Javier del Castillo, al Este.

Menor Cuantía:

Edificio La Metropolitana, S. A., contra Alejandro Rivas y Vázquez, el Sur.

Mayor Cuantía:

Marcelino Segurola y Alberdi contra National Surety Company, al Centro.

Divorcios:

José de Jesús Benito O-Hallorans y Parra contra Ignacia Altolitia y Acosta, al Norte; José Gil de los Reyes Cárdenas y Valdés contra Leonor Caridad del Pino y Bajez, al Este; Hilario Patricio Farucha y Rodríguez contra María de Jesús Avalos y Viñas, al de Almendares.

Por recíproco disenso:

Francisco Fernández y Elena Puñales y Polanco, al Sur; y Adolphe Gloris y Pignat e Iris Florence Oakeley, al Oeste.

A SUBASTA UNA CASA EN LA CALLE BELLAVISTA, TASADA EN $1.500.—El señor Juez de Almendares ante el Secretario Giménez, y en los autos del procedimiento sumario hipotecario establecido por Pedro Martínez Chávez contra Radamés Varela Hernández, dictó providencia por la que pone en pública subasta por término de veinte días el inmueble embargado en este juicio, consistente en la casa de tablas situada en Bellavista letra A, entre Armonía y Osuna, tasada en $1.500, señalando para el acto del remate el día 6 de Junio próximo, a las 9 de la mañana.

DESAHUCIO, EN LA VILLA DE COLON.—Por auto dictado ante el Secretario Abelardo Piedra, se declara incompetente el Sr. Juez de Primera Instancia del Centro, para conocer de la demanda de desahucio establecida por Luciano A. Hernández contra Dámaso García, por ser competente para ello el Juez Municipal de Colón.

ABIERTOS A PRUEBAS DOS EXPEDIENTES DE PENSIONES.—Se refieren a los promovidos por el Mayor General Dr. Santiago García Cañizares y el Comandante Manuel Delgado, ambos en trámites por ante el Secretario Gabriel Lafuente, en el Juzgado del Centro.

DOS PENSIONES CONCEDIDAS. Dos autos dictó el Juez del Norte ante el Secretario Jesús Pérez Bustamante, reconociendo derecho a disfrutar pensiones a favor de Filomeno Soler y Angel Conde Estrada, ambos, como soldados del Ejército Libertador, ascendiendo dichas pensiones a $300 para cada uno.

Se trata de determinar el atraso escolar en la República mediante un nuevo trabajo de investigación

En las fiestas que celebre la Secretaría de Educación el 20 de Mayo se impondrán medallas de oro a todos los educadores que tengan 25 años de servicios educativos

El Negociado Técnico Escolar de la Secretaría de Educación se encuentra enfeñado en un trabajo de gran trascendencia: la determinación de la edad predominante en los educandos de cada grado, a fin de poder significar el ascendiente del atraso escolar.

Las edades normales para cada grado son 6 y 7 años para el primer grado, 8 para el segundo y así sucesivamente hasta 12 años para el 6to.

Este trabajoya hubo de ser realizado en los años 18 y 21 por la señora Odila de Quesada, jefe de dicho departamento, en lo que respecta a primer grado, y arrojó un atraso escolar en el cincuenta por ciento de los escolares.

De acuerdo con los datos que ya se tienen, se puede adelantar que el atraso escolar parece persistir en los primeros grados.

La labor la realiza el citado negociado con vista de los informes estadísticos que rinden los maestros, y resultará de una gran utilidad, ya que fijará la necesidad de atender a los escolares mejor, en locales más apropiados y con mayor número de maestros.

MEDALLAS DE ORO AL MAGISTERIO.—El Subsecretario de Educación, doctor Santiago García Spring, ha comisionado a la señora Dulce María Borrero, Directora de la Cultura, para que organice las fiestas con que la Secretaría de Educación celebrará el 20 de Mayo.

Ese día, como es tradicional en el departamento, se impondrán medallas de oro a todos aquellos maestros que hayan cumplido 25 años de servicios con un expediente sin nota desfavorable.

Se concederá como de costumbre un plazo prudencial para que puedan remitir sus solicitudes todos los educadores que se estimen con derecho a ese honor.

UN CUADERNO DE CULTURA SOBRE ARANGO Y PARRENO.—También se habrá de distribuir el día 20 de Mayo un cuaderno de cultura sobre don Francisco de Arango y Parreño, que se proyectaba publicar para el día 22 de Mayo, con motivo de cumplirse el aniversario del nacimiento de ese cubano ilustre.

Contendrá dicho cuaderno, entre otros trabajos de valor, su discurso famoso sobre la Agricultura y medios de fomentarla; y sus escritos acerca de la abolición de la factoría, libertad en la siembra, fabricación y comercio del tabaco y los medios que conviene proponer para sacar la agricultura y comercio de la Isla del anuro en que se encontraban en el año de 1808, a más de sus axiomas económicos y políticos relativos al comercio colonial.

El 21 de Marzo del año próximo, al cumplirse el centenario de su muerte, es posible que la Secretaría de Educación organice algún concurso literario para conmemorar la fecha.

NOMBRAMIENTOS.—Por resolución del doctor Leonardo Anaya Murillo, Secretario de Educación Pública, se ha designado al señor Gumersindo Barea, profesor de la Academia de San Alejandro, secretario delegado en la Escuela Elemental de Artes Plásticas.

También se ha nombrado, por otras resoluciones, a Carmen de Pazos para una cátedra de Repujado, con carácter honorario, de la propia Escuela, y a Juan de Dios García Kholy, profesor de francés de la Escuela de Segunda Enseñanza de Santa Clara.

LA ESCUELA DE SEGUNDA ENSEÑANZA DE MARIANAO.—De acuerdo con los informes que nos fueron facilitados ayer, la scuela de Segunda Enseñanza de Mariapao funcionará en la calle Samá número 5.

Ya se ha firmado el contrato a dicho efecto.

BANCO de la BENEFICENCIA y del TURISMO S. A.

AVISO AL PUBLICO

A partir de hoy en nuestras Oficinas de Dragones 28 al 32, sólo se venderán Boletos de **UN PESO** *y* **DIEZ PESOS,** *de los terminales autorizados.*

Los Boletos de $0.10 podrán ser adquiridos solamente en las Vidrieras de nuestros Agentes, desde esta fecha.

La Habana, 2 de mayo de 1936

EL JEFE DE IMPUESTOS ESTIMA QUE EN «PESAS Y MEDIDAS» HAY FILTRACIONES DE IMPORTANCIA

A pesar de que existen 15,000 comercios, no se extienden más que 800 recibos al año en ese Negociado. Expedientes de contribuyentes paralizados desde 1934 en Impuestos

INFORMACION GENERAL DEL MUNICIPIO DE LA HABANA

El Alcalde Municipal doctor Beruff Mendieta será sometido hoy sábado a la operación de las amígdalas en la reputada clínica «Fortún y Sousa», de esta capital, debido a hacérsele imposible continuar en las condiciones que hasta el jueves en horas de la tarde se encontraba, habiendo tenido que permanecer en el Ayuntamiento presidiendo los últimos repartos gremiales.

PAGARAN BECAS Y SUMINISTROS DEL MES DE ABRIL.—El Alcalde Municipal ha dispuesto que sean cotejadas todas las cuentas pertenecientes a suministros y becas del Municipio, correspondientes al próximo pasado mes de abril, para liquidarlas, tan pronto se pague el personal de las dependencias municipales.

EL REGISTRO GENERAL TRABAJA DOBLE SESION.—Por la Administración Municipal se estudia resolver que el Registro General del Municipio que se encuentra en el Ayuntamiento, trabaje en doble sesión, o sea permanente, en virtud de las múltiples quejas de abogados, médicos y demás profesionales, que pretenden presentar algún escrito o certificación y tan sólo pueden hacerlo hasta las once de la mañana, hora que dan por terminada la labor en esas oficinas, causando con ello serios perjuicios a los intereses generales del pueblo.

JUBILEO EN EL AYUNTAMIENTO EN BUSCA DE DESTINOS.—En constante jubileo ha estado el Ayuntamiento de esta capital en estos últimos días, por las continuas y permanentes visitas de personas que van en busca de algún destino, principalmete dirigiéndose a la Secretaría de la Administración, agobiando al doctor Orosman Viamontes, Secretario de esas oficinas, quien tiene que enfrentarse ante la difícil situación de los peticionarios y sus «padrinos» que en su mayoría son concejales y excandidatos, obstruccionando la gestión administrativa de la Secretaría.

VACARON AYER LAS OFICINAS MUNICIPALES.—Por disposición del Alcalde Municipal vacaron las oficinas municipales en sus labores, aunque el Secretario de la Administración, Jefe de Personal y el Secretario Particular del Alcalde permanecieron en el Ayuntamiento resolviendo distintos problemas administrativos hasta cerca de las dos de la tarde.

Desde hoy—dijo el Secretario de la Administración Municipal—habrá que hacer verdadera administración, y olvidar por algún tiempo la política, ya que el Alcalde Municipal y todos los que cooperan con él están responsabilizados ante el pueblo de la Habana, para darle en hechos lo que se ofreció en la plataforma política del doctor Beruff Mendieta cuando aspiraba a la Alcaldía de la Habana, y por ese motivo, se han terminado los nombramientos entre la empleomanía.

APOYAN LA MOCION A FAVOR DEL IMPUESTO A LA CARNE.—El Presidente de la Asociación del Matadero Industrial se ha dirigido al Presidente del Ayuntamiento significándole que deberá ser aprobada la moción presentada recientemente para que sea creado el impuesto de un peso por cada cuarto de res que venga de otros mataderos que no sean los que pertenecen al Municipio de la Habana.

EL ALCALDE REORGANIZA EL CUERPO DE BOMBEROS.—El Alcalde Municipal doctor Beruff Mendieta departiendo con los repórters antes de retirarse del Ayuntamiento, hizo saber que las cesantías habidas en el Cuerpo de Bomberos recientemente, eran motivadas por el reajuste de plazas amortizadas, y que no obstante ellas habrán distintas deposiciones indispensables, por la competencia y tiempo que llevan prestando sus servicios esos miembro que integran el cuerpo de bomberos.

Afirma—dijo el Alcalde Municipal—que la reorganización que haré en el cuerpo de bomberos será sustrayéndola de toda acción política, y dándole el más exacto cumplimiento al reglamento y disposiciones legales.

HABRA INTERVENTORES MUNICIPALES DESDE HOY.—Por el Jefe de los Impuestos Municipales señor Manolo de Cárdenas, serán designados desde hoy los Interventores del Municipio, con amplias facultades para representar los intereses del erario municipal ante los contribuyentes morosos y defraudadores.

FRAUDE CONSIDERABLE EN PESAS Y MEDIDAS DEL MUNICIPIO. Por el Jefe de los Impuestos Municipales ha sido comprobado que solamente han sido extendidos ochocientos recibos durante todo el año actual por el Negociado de Pesas y Medidas entre los comerciantes de este Municipio, considerando que existe un enorme fraude, ya que se calcula en quince mil los comercios que deberán tener pesas y medidas en esta capital, y por tal motivo ha comisionado al cuerpo de la Policía Nacional que viene prestando tan eficientes servicios a la Administración Municipal, para que procedan a investigar en todas las casas comerciales los procedimientos que han sido empleados con la expedición de esos recibos, exigiéndoles la presentación de los mismos, y en caso de no poder demostrar ante los agentes de autoridad referidos, dejarlos incursos en multas, ya que podrá serles aplicada cualquier otra penalidad por defraudación al Municipio.

EXPEDIENTES PARALIZADOS DESDE EL AÑO 1934.—Al propio tiempo el Jefe de Impuestos Municipales con sus auxiliares ha podido comprobar que existen distintos expedientes de apremio terminados desde el año 1934, por los cuales ya debieran de estar tributando las personas o entidades comerciales por lo cual se han iniciado, y no figuran en el libro del registro de contribuyentes, causando serios perjuicios a la administración municipal.

LOS BECADOS TENDRAN QUE ASISTIR A LOS COLEGIOS.—Por el Secretario de la Administración Municipal ha sido dispuesto se proceda a investigar en los planteles privados donde el Municipio tiene niños y niñas becadas para conocerse si vienen acudiendo a las clases de esos colegios, por tenerse noticias que en algunos colegios existen determinadas combinaciones, en perjuicio de los propósitos de la administración municipal, comprobándose al mismo tiempo si en realidad pertenecen a familias pobres las becas que paga el Municipio.

EL ALCALDE SE APLICA LA REBAJA DEL 25 POR CIENTO.—Por disposición del Alcalde Municipal doctor Beruff Mendieta, le será descontado el 25 por ciento de su sueldo durante el pasado mes de Abril, dándole cumplimiento al Decreto-Ley 465, que dispone se haga esa rebaja a todos los nuevos nombramientos, excepto en los casos que sean por elección popular, estando comprendido el Alcalde Municipal en esta última disposición, no obstante pide le sea rebajada esa cantidad para el fondo de jubilaciones.

LOS FAMILIARES DE BELLVER TENDRAN UNA CASA.—A la Cámara Municipal:

Considerando: Que el señor Julio Guillermo Bellver y Martínez estuvo durante treinta y cuatro años dedicado a la labor administrativa en este Municipio, desempeñando durante ellos elevados cargos, entre otros, el de lcalde y Secrtario por sustitución reglamentaria y Segundo Jefe de la Administración en propiedad, en los cuales con devoción, talento y acrisolada honradez dió toda su juventud y su vida misma;

Considerando: Que el señor Bellver padre de una numerosa familia, no pudo durante todo ese tiempo, reunir capital que le permitiera ahora después de su dolorosa desaparición dejar a su familia una posición con que vivir de una manera decente, sino por el contrario, sumida en honda desesperación, primero, por la pérdida irreparable y segunda por el estado de penuria que la larga enfermedad ha provocado;

Considerando: que las excelsas cualidades del señor Julio Guillermo Bellver y las circunstancias especialísimas de ser el único empleado que durante un lapso de tiempo tan prolongado ha permanecido laborando en este Municipio,

Los Concejales que suscriben, someten a la digna consideración de esta Honorable Cámara Municipal la siguiente:

Moción:

Primero: Que sea tomado el acuerdo de que tres miembros de esta Cámara, obtentando la representación del Consistorio se personen dentro de las veinte y cuatro horas siguientes, en la casa sita en Morell número 15, en la Víbora, donde residen los familiares del señor Bellver y hagan presente a la respetable familia la honda pena que ha causado la desaparición del mismo.

Segundo: Que conjuntamente sea tomado el acuerdo de que por el señor Alcalde Municipal como representante del Ejecutivo, sea adquirida una casa que su valor no exceda de «cinco mil pesos» ($5.000.00) y que sea donada a la viuda y huérfanos del señor Bellver, como recompensa y evitación de tener que presenciar el tristísimo espectáculo de ver sumida en la desolación por falta de albergue, a los familiares de uno de los más distinguidos, competentes y abnegados servidores que ha tenido este Municipio.

La Habana a los treinta días del mes de Abril de mil novecientos treinta y seis.

(Fdo.) Francisco Rivero San Román, Fernando Simo, Alejo Cossío del Pino, Dolores Badía, Francisco Agüero, Luis Fernández Roger, Marcelino Cubillas, José Navarrete, Manuel Buchó, J. Manuel Alvarez Builla, Narciso María Rodríguez, Evaristo Pérez Rivero, Alfonso García, José Castillo, Santiago Veiga, doctor Oscar Remírez, Benito Falqueras, José Agustín Borges y demás concejales hasta 27.

PREMIO A LA CONSTANCIA DE UN EX-EMPLEADO DEL MUNICIPIO.—La moción que antecede será presentadael próximo lunes firmada por los 27 concejales del Municipio de la Habana, reconociendo los méritos y la constancia del que fuera viejo y leal empleado de la administración municipal, fallecido recientemente, y dejando a su familia en la miseria, por la pulcritud y honradez con que desempeñó los distintos cargos administrativos durante 34 años, como fué Julio G. Bellver.

SE CREARAN TRES NUEVAS CRECHES.—A la Cámara Municipal: Por cuanto: Es facultad de los Ayuntamientos velar por la seguridad de las personas y prosperidad pública, adoptando medidas juiciosas y adecuadas en defensa de ellas.

Por cuanto: Cuba atraviesa actualmente un estado de pobreza bastante intenso que obliga a la mayor parte de sus habitantes a realizar titánicos esfuerzos para librar su subsistencia.

Por cuanto: Las clases pobres de nuestra capital se ven obligadas a abandonar diariamente sus hogares en busca del sustento propio y de sus familiares, teniendo que dejar en el mayor abandono a sus pequeños hijos, o a lo sumo confiados al cuidado de seres que por su corta edad o poca vinculación con ellos, se despreocupan de los mismos con grave peligro para sus vidas.

Por cuanto: No existiendo en nuestra Capital en los once barrios que comprenden la demarcación del primer distrito y que son San Juan de Dios, Casa Blanca, Templete, Paula; San Francisco, San Isidro, Santo Cristo, Santa Clara, San Felipe, Santo Angel y Santa Teresa, ni en el de Luyanó y Arroyo Apolo, en la parte cercana a los Repartos Lawton y El Moro, ningún establecimiento de carácter municipal donde sus habitantes puedan dejar a sus pequeños hijos al cuidado de personas serias y cuidadosas, mientras ello se dedican a sus labores fuera de sus hogares.

Por cuanto: Dichos barrios están poblados en su mayoría por seres sumamente necesitados que obligados por su precaria situación se ven en la necesidad imperiosa de abandonar sus hogares diariamente en demanda de su sustento.

Por todas estas razones y velando por el bienestar de nuestras clases necesitadas el Concejal que suscribe propone al Ayuntamiento acuerde pedir al señor Alcalde incluya en el próximo presupuesto del ejercicio de 1936 a 1937 la cantidad que sea necesaria para instalar tres Creches, una en la demarcación de los barrios que comprende el primer Distrito ya enumerados y las otras dos, una en el barrio de Luyanó y la otra en el barrio de Arroyo Apolo, debiendo hacerse la instalación de éstas de manera que atienda las necesidades de dicho barrio y las de los Repartos Lawton y El Moro, a fin de proporcionar al vecindario pobre de los mismos la oportunidad de dejar bien cuidados y atendidos a sus pequeños hijos mientras ellos se dedican a sus modestas ocupaciones fuera de sus hogares.

Salón de Sesiones. Habana, abril 29 de 1935.

Juan Agüero

EL ALCALDE SE UNE A LA PROTESTA DEL SENADO.—El Alcalde Municipal doctor Beruff Mendieta se dirige al Presidente del Senado, en telegrama que dice: «Señor Presidente del Senado, Capitolio: En mi carácter de Primer Magistrado de la Ciudad únome a la serena y lógica actitud del Senado frente a un hecho que el buen nombre de la República demanda sea totalmente esclarecido. Respetuosamente, (Fdo): Antonio Beruff Mendieta, Alcalde Municipal.»

EL JEFE DE SANIDAD MUNICIPAL EN EL AYUNTAMIENTO.—En horasde la mañana de ayer concurrió al Ayuntamiento el doctor Luis Suárez Fernández, Jefe del Departamento de Sanidad y Beneficencia Municipal, donde viene desenvolviendo eficiente labor administrativa y de cooperación a la actual administración del doctor Beruff Mendieta.

El doctor Suárez Fernández, contestando a pregunta de los repórters dijo que en todos los servicios de la sanidad municipal se venía prestando la mejor atención posible a las necesidades del pueblo de la Habana, y que no era cierto que faltasen placas para hacer radiografías en el Hospital de Emergencia, así como tampoco ningún otro artículo para las necesidades de esas dependencias, ya que los distintos contratistas del Municipio se han ofrecido espontáneamente a ofrecer a la administración municipal toda clase de productos a las dependencias municipales.

COBRAN LOS EMPLEADOS MUNICIPALES DESDE HOY.—Por disposición del Alcalde Municipal están siendo cursadas las nóminas de los empleados, correspondientes al mes de Abril próximo pasado, y ordenándose el pago de sus haberes, por haberse terminado el movimiento general de la empleomanía por haberse entregado ya los últimos 300 nombramientos y cesantías dictadas por el Alcalde Municipal, por lo que desde hoy comenzarán a cobrar sus haberes.

EL JEFE DE DESPACHO RECIBIRA DE ONCE A UNA DE LA TARDE.—El Jefe de Despacho de la Alcaldía, doctor Manuel Calás, ha dispuesto recibir al público, peticionarios y demás concurrentes a la Alcaldía desde las once a la una de la tarde, todos los días, ya que las anteriores y posteriores horas las necesita para despachar y resolver los distintos asuntos administrativos con el Alcalde Municipal, y no recibirá a persona alguna con excepción de la prensa.

MAS DE MIL MULTAS REMITIDA A LOS TRIBUNALES.—También el Alcalde Municipal ha firmado más de mil multas impuestas a distintos infractores de las leyes y reglamentos y ordenanzas municipales, remitiéndolas todas a los tribunales de justicia para la aplicación de la ley, ya que no condonará ninguna multa.

No aumentó su garantía.—El Presidente de la Compañía de fianzas La Hispano Cubana S. A. ha infirmado a la Dirección de Seguros de la Secretaría de Comercio que durante todo el mes de marzo pasado no realizó operaciones de ninguna clase y por tal motivo no está en la obligación de aumentar la garantía adicional a que serefiere el decreto ley de 7 siete de septiembre de 1934.

La Aduana de la Habana cerró las recaudaciones del mes de abril de un modo halagüeño: $2.688,142

Hoy debe llegar en el «Florida» una misión de artistas americanos que se propone hacer una exhibición de obras en La Habana. Sigue la exportación de la piña. Salidas

INFORMACION GENERAL DEL PUERTO DE LA HABANA

SUBIO AL DIQUE.—Ayer subió a dique el yate americano «Jane II», con objeto de que sea reconocido su casco y se hagan las reparaciones pertinentes.

EL «CONTESSA».—De New Orleans llegó ayer el vapor hondureño «Contessa», que trajo carga general para la Habana y carga y 35 pasajeros en tránsito, todos turistas.

EL «ESTRADA PALMA».—Con vagones de ferrocarril llegó ayer el ferry «Estrada Palma», que salió por la tarde con vagones cargados de piñas.

EL «SEATRAIN NEW YORK».—De New Orleans llegó el ferry «Seatrain New York», con carga general y un pasajero: el naviero Claude de Vexe.

EL «SANTA MARTA».—De Puerto Castilla llegó ayer el vapor americano «Santa Marta», que trajo 7 pasajeros para la Habana: los señores Jacobo Antonio, comerciante hondureño; en cónsul de Venezuela en Miami, Everardo Losada; el comerciante alemán Sebastián Maerz, y el comerciante hondureño Juan Wakin.

LOS QUE EMBARCARON.—Para los Estados Unidos embarcaron por el «Florida» José M. Espinosa y familia, Eugenio Fernández, José Barrientos, Vicente Grau, Luis Lastra, Juan C. Salda, Manuel Palacios, Gilberto Carrillo, Miguel Xiqués, Miguel Rosen, Hortensia y Ofelia de Dios, Alfredo Bared, Juan Pérez, Laurence Lamar y señora, Rafael Zevallos y señora, Juan Runken, Manuel Surie, Emilia de la Torre, María J. Auñón de Onetti e hija; Miguel Recarey y señora, Dr. Rafael O. Galbán, Arturo Macari, Silvia Alvarez, Justo A. Azpiazu, Arturo Serra, Martín Morán, Luisa Mesa, Benjamín Menéndez e hijo, y otros.

—En el «Cuba», para Tampa, embarcaron ayer: el Dr. José A. Domínguez, Grace S. de Jane, Aida Matamoros, Cayetano Acosta, Elvin Escala, Marina Fernández, Miguel Rogers, Elena Rogers, M. del Hernández, María Veiro e hijos, Juan Estévez, Manuel Solta, Genoveva González, Eugenia González de Peña, Justa Bravo de Caballero, Amelia Gil de Barceló, Ricardo Alonso y familia.

ACUARTELADA.—Desde las 6 de la mañana hasta las 5 de la tarde durante el día de ayer, permaneció acuartelada la Policía Marítima.

LO MORDIO UN PERRO.—El vigilante Lazaga, procedió a la captura de un perro callejero que, en los muelles, mordió y lesionó al ciudadano José Rodríguez Arias.

RIÑA.—El vigilante Oscar López arrestó a Juan Alonso Hernández y a Ramón Sampedro, por haber sostenido una reyerta en los muelles de Regla.

LOS QUE LLEGARON.—Hoy llegarán los siguientes barcos: vapor americano «Orizaba», procedente de Veracruz; vapor americano «Florida», procedente de Miami; vapor americano «Santa Clara», procedente de Valparaíso y escalas, todos con carga y pasajeros.

—En el «Santa Clara» embarcará con su familia Mr. John J. Norigan, de la refinería Belot.

LA RECAUDACION.—La Aduana de la Habana recaudó durante el pasado mes de abril: 2,688,142 pesos.

La recaudación del día 30 ascendió a 101,203 pesos 7 centavos.

Ha sido una buena recaudación la del mes de abril, que ha superado a las obtenidas en muchos meses anteriores.

PARA HACER UNA EXPOSICION PICTORICA.—En el vapor «Florida» son esperados los miembros de la General Federation of Woomen Club, de los Estados Unidos, portadoras de varios cuadros de la Federal A. R. Proyected the Wold of Progress Administration.

Traen el propósito de exponerlos en la Habana.

VIAJEROS LLEGADOS.—De Miami llegaron en el vapor americano «Florida»: Prudencio M. Bouza, José G. Viada, Héctor Martínez, Consuelo Seiglie, Herminia Fernández, Inés Arroyo viuda de Beruff, Miguel Espelús, primer secretario de la Embajada de España en Cuba; Natalia A. Castellanos, José A. Juan Alvarez, Carmen Leal e hijo José, Martín Morán, Fernando Ponce, Leonor M. de Morales y familia, Dr. Carlos Manuel Calvet y señora Auselina Rodríguez de Robert Dolores Cabarga, Margarita Cabarga, Antonia M. de González e hija, Walkiria Cabrera, María Josefa Rodríguez, el comandante Felipe Munilla, agregado militar de la Embajada de Cuba en los Estados Unidos, y familia, Flora Ducassi, María Ursula Ducassi de Blanco Herrera, el promotor de boxeo Aramís del Pino, Ernesto Larrea y señora, Carlos Manuel Sánchez, María Ramírez Estrada Palma, Carmen Lluria, Raoul Elodida, Oscar C. Puerto, Carlos González, Oscar Palmer.

UN GRUPO DE PERIODISTAS.—En el «Florida» han llegado Mr. y Mrs. Robert Wohlford y Mr. Jed Kylie.

Mr. Wohlford es un preeminente editorialista que habitualmente reside en la capital de la unión americana, publicando artículos sobre la vida política de la nación en especialidad de los grandes magazines «Atlantic Mounthly», American Mercurty y Colliers Weekly, mientras su esposa es editora de la revista social de Miami, «Gondolier».

Mr. Kylie es un escritor festivo de gran popularidad en los Estados Unidos y que escribe frecuentemente en la revista «Esquire».

Todos ellos visitan la Habana, en viaje de recreo, pero también tomaron buena nota de cuanto aquí puedan enterarse y les llame la atención para futuros artículos.

SALIDAS.—Salieron ayer el «Seatrain New York», para New York; el «Estrada Palma», para Port Everglades; el «Cuba», para Key West y Tampa; y el «Santa Marta», de madrugada, para New Orleans.

Se encuentran ya hospitalizados los atacados de fiebre tifoidea en la ciudad de Santiago de Cuba

Diez centros de vacunación antitífica. Vigilancia sobre los pozos de agua de consumo público. 10 atacados de Poliomielitis. Actúa el Jurado del Banco de Turismo

El doctor Oñate, Jefe local de Sanidad de Santiago de Cuba en telegrama enviado a la Dirección de Sanidad informó ayer que continúa realizándose la vacunación contra la fiebre tifoidea en todos los barrios de la ciudad, funcionando normalmente los diez centros de vacunación y los «teams» médicos que visitan a los vecinos de los barrios extremos.

Los dos arroyos que cruzan la población han sido desinfectados y canalizados, cloronizándose las aguas de consumo y toda la basura que se recoge en la ciudad es quemada diariamente. Los atacados de fiebre tifoidea han sido hospitalizados convenientemente, fumigándose las casas donde se han registrado los casos.

Vigilancia sobre los pozos de agua potable.—El doctor Cañas Perdomo, Director Interino de Sanidad ha dirigido el siguiente telegrama circular a todos los Jefes locales: «Proceda a estricta vigilancia de todas las aguas de consumo público en esa localidad, especialmente la de pozos, así como fiscalización vecindad de pozos negros a fin de evitar posible contaminación, por exceso de lluvias. Los pozos negros deben ser desinfectados periódicamente. Evite así mismo promiscuidad patios entre vecinos, ordenando la limpieza de éstos, así como cría de cerdos en las zonas urbanizadas. Ordene recogida de basura quemando quemando auuellas que no pueden ser recogidas por esa Jefatura. Vigile la venta de verduras y otros alimentos sin hervir. Debe intensificar vacunación antitífica esa población, especialmente lugares próximos donde ocurran casos. Puede solicitar la vacuna que estime necesaria. Los casos deben ser aislados convenientemente informando esta dirección cualquier cambio de estadística».

Casos de Poliomielitis.—Según los informes oficiales recibidos en el Negociado de Demografía de la Dirección de Sanidad existen 11,327 casos de paludismo; 289 de fiebre tifoidea y 10 de

VIDA MUNDIAL

La labor de Alemania multiplicando los estudiantes en el extranjero y la amnistía del Canciller Hitler.

TODOS los estudiantes de Alemania y los que van al extranjero a estudiar tienen que someterse al estudio de los principios del socialismo nacional.

También se les exige que se presenten al Ministerio del Reich para su educación y su lealtad al Canciller Hitler.

Se llama la atención respecto de la Universidad de Berlín y otras universidades de Alemania.

Las oficinas de la Asociación de Estudiantes han formado grupos para el estudio de asuntos del extranjero y de los bordes de Alemania.

Además se exige un certificado de responsabilidad política del Partido Nacional de los Estudiantes de la Liga.

El descubrimiento de los estudiantes que son útiles como propagandistas en el extranjero ha llamado la atención y se procura convencerles de que hagan ese viaje con permanencia fuera de Alemania.

Los jóvenes alemanes que han pasado sus estudios y recibido su «certificado de responsabilidad política» se les recomienda que hagan viajes al extranjero. Y así se fija en la siguiente noticia de la Universidad de Berlín: «A los estudiantes que intentan estudiar en las Universidades de Lausana y Ginebra hay que recordarles que deben llevar un certificado de responsabilidad».

Respecto de la Universidad de Viena se ha dicho que no sólo es posible, sino que además es recomendable porque los estudiantes se transforman en factores políticos.

Hay dos razones para que la Universidad de Heidelberg haya sido señalada para la educación, pues que allí se sostiene un departamento extranjero que envía en periodos fijos muchos panfletos por todas partes del mundo.

Hay dos razones para que Heidelberg se señale como un centro de propaganda con Hitler como jefe.

Se procura así enviar a los extranjeros fuera de Berlín desde el momento que se detienen en Heidelberg. Y se ha visto que los extranjeros que han estudiado en las pequeñas ciudades, permanecen fieles.

Puede decirse que el Canciller alemán Adolf Hitler concedió amnistía a los críticos de su régimen que están sentenciados a menos de seis meses de prisión, bajo la condición de que no vuelvan a caer en conflicto con las leyes dentro de tres años. Todos los crímenes, excepto el asesinato, han sido incluídos en la amnistía.

Están excluídos de la amnistía los comercios ilegales. Después que Hitler subió al Poder declaró una amnistía y se ha llegado a ella por tercera vez.

Tiburcio CASTAÑEDA.

LOS FUERTES SUBTERRANEOS QUE HA CONSTRUIDO FRANCIA PODRIAN IMPEDIR LA GUERRA

Un destacado militar inglés los considera como una garantía de paz y una buena inversión para la defensa nacional

LONDRES, abril 30.—Nada podría constituir mejor garantía contra un estallido bélico en la Europa Occidental que la formidable cadena de fortificaciones construida por Francia y Bélgica. Las sumas invertidas en esas obras se han gastado bien.

Las lecciones aprendidas en la guerra se han aplicado concienzudamente a la construcción de los fuertes que defienden la región fronteriza. Tanto los profundos refugios excavados durante la batalla del Somme como los nidos de ametralladoras de cemento armado erigidos en las colinas de Passchenaele, los principios técnicos de los fuertes de Verdún y el sistema de defensas subterráneas han servido de base para la disposición de las nuevas defensas franco-belgas.

Después de 1870 Francia construyó un amplio sistema defensivo de fortificaciones en su frontera oriental, tan eficaz que Alemania se vió obligada a invadir a Bélgica en 1914 para poder flanquearlo. Este sistema, empero, tenía como propósito principal proteger el despliegue de los ejércitos franceses, cerrando el paso a los principales caminos que podría haber seguido una fuerza invasora, y apoyando al mismo tiempo los centros de maniobra de los defensores El conocido espacio abierto denominado «Trouée de Charmes», por ejemplo, había sido dejado intencionalmente sin proteger, con el fin de permitir un contra-ataque en caso de que los alemanes lograran penetrar por él.

El sistema defensivo actual es diferente; es, en el verdadero sentido de la expresión, un sistema de defensa de fronteras. Consiste en una cadena de fuertes que se extiende a lo largo de toda la frontera y que, desde todo punto de vista práctico, son inexpugnables. Naturalmente, se han acentuado las obras de defensa en los puntos donde la naturaleza del terreno se presta más a un movimiento invasor.

Sigamos la línea de fuertes desde su nacimiento. Para impedir toda tentativa de invasión proveniente de la frontera suiza, los caminos que pasan por las montañas de Saboya y del Jura están bloqueados por numerosos fuertes pequeños y «nidos» de artillería, de cemento armado. Hacia el norte de esta línea del Rhin constituye un gran foso natural, apoyado por la cadena de los Vosgos como segunda línea de defensa, obstáculos fácilmente defensibles, ahora que los ferrocarriles franceses llegan a Alsacia.

La parte crítica de la frontera comienza realmente en el punto donde se aparta del Rhin y se extiende a lo largo de la zona de Briey hasta la frontera belga, cerca de Longwy, en el ángulo sudoeste del condado de Luxemburgo. Esta parte es el camino natural y lógico que han seguido en repetidas ocasiones los ejércitos invasores alemanes, y aquí los ingenieros franceses han hecho cuanto ha estado a su alcance para cerrarles el camino. Los detalles técnicos de estas fortificaciones son, claro está, secretos; empero, se sabe que los grandes fuertes conocidos están dispuestos en forma que se protegen unos a otros, quedando los espacios intermedios protegidos por «nidos» de cemento armado y alambrados de púas electrizados, que forman una barrera infranqueable.

Se han construído refugios subterráneos absolutamente a prueba de bombas y granadas perforantes, y el único factor que permitiría la invasión serían los errores humanos imaginables en caso de ataque por sorpresa. Para quedar doblemente seguros, los franceses han construído las fortalezas de Thionville, Metz, Verdún Toul —modernizadas últimamente— con frente a la nueva línea de fuertes, protegiendo el sector de Briey y sus minas.

Desde Longwy hacia el oeste, siguiendo la frontera belga, que había sido descuidada antes de 1914, se ha erigido otra serie de fortificaciones, aunque en escala más modesta que en la frontera occidental francesa. Se han modernizado las defensas de Maubeuge, aprovechándose las ventajas naturales del terreno y la posibilidad de provocar inundaciones artificiales. Este sector debe considerarse como segunda línea de defensa de la frontera franco-belga; las fortificaciones exteriores de los dos países pueden considerarse como un solo conjunto homogéneo.

Pasemos ahora a las defensas belgas. Desde Longwy hasta Lieja la formidable cadena de las Ardennes se opone a toda invasión. Además, se ha construído toda una serie de «nidos» de hormigón artillados, que protegen los caminos y están ligados a otro sistema protector llamado de «demolición». Los antiguos fuertes de Lieja, destrozados en 1914 por los famosos cañones alemanes de cuarenta y dos centímetros, han sido modernizados, y están actualmente defendidos a su vez por una nueva y formidable línea idéntica a la francesa, consistente en una serie de fuertes enclavados a unos quince kilómetros de la ciudad, hacia el este, cuyo flanco izquierdo está protegido por el río Meuse en la frontera holandesa.

Las defensas actuales de Lieja hacen imposible que los túneles de la margen oriental del Meuse puedan caer otra vez en manos de los invasores. Los planes de von Schlieffen han prevenido a Bélgica de que no debe tener mucha fe en que se respete la neutralidad de Holanda; y la construcción del canal Meuse-Amberes, que está ya por terminar, permite contar con un nuevo medio de defensa. El canal parte del Meuse a la izquierda de las defensas de Lieja y tiene capacidad para permitir la navegación de embarcaciones de 2.000 toneladas, estando además protegido por otra serie de «nidos» artillados.

Aunque Bélgica depende especialmente de su línea fronteriza de defensa, ha modernizado las fortificaciones de Namur; desde allí hasta Amberes se extiende otra línea de defensa. Y finalmente, detrás de ésta, puede inundarse la cuenca del Escalda. De modo, pues, que Bélgica no sólo ha protegido sus límites con Alemania sino también su retaguardia para el caso de tener que recibir auxilio de algún aliado si su primera línea fuera derrotada.

Mayor General SIR C. W. GWYNN
(Del Ejército Inglés)
North American Newspaper Alliance.

BROMAS Y VERAS

ESTO de la guerra italo-etiopica me tiene más lleno de confusiones que la legislación revolucionaria.

Así, a primera vista, parece ser que los italianos avanzan y están decididos a tomar la capital, por tomar algo; y, naturalmente, en cuanto los italianos tomen la capital abisinia, el Ras de Rases tomará las de Villadiego con su regia sombrilla que, si es supersticiosa, va a creer el barbián monarca que le produce muy mala sombra.

Pero, bien analizado, no es posible creer que los italianos puedan ganar esta guerra: y hecho el conteo de las conquistas mutuas, de los botines ocupados, etc., el balance es mayor que el de un buque en alta mar, a favor de los abisinios. Y, si no, vamos a ver: los abisinios han ocupado algunos tanques a las tropas italianas, caídos por sorpresa y caídos patas arriba. En cambio, los italianos, ¿han cogido algún tanque a los abisinios? Ni uno: ni siquiera un tanque de lata para beber agua, porque la beben en güira o en la cuenca de la mano. Luego, esos hechos de guerra han de registrarse a favor de los abisinios.

Las tropas de los Rases, algunas veces han derribado aeroplanos de Mussolini; otras veces han sido las tropas abisinias las que han ahuecado el ala, pero el caso es que algunos aeroplanos de Italia han caído rotos de un ala también. En cambio, ¿han oído ustedes decir alguna vez que los italianos hayan derribado algún avión abisinio? En jamás de los jamases se hizo tal al Ras de Rases. Ergo, este otro hecho probado es, igualmente, un tanto a favor de Abisinia y un tanto significativo en contra de Italia.

Item más, el crédito de los abisinnos, como tiradores, ha crecido como el de los italianos ha descendido. Claro está que los abisinios no son tan tiradores como debieran, porque si fueran más tiradores empezarían por tirar esas ropas que, a primera vista, parecen blancas pero que, según mis informes, no lo son tanto al primer olfato. Y, no obstante, hay cada tirador en Abisinia, que vira de espaldas, sobre todo cuando corre. Lo prueba el simple y bien probado hecho de que, cada vez que un abisinio dispara el fusil da en un blanco, mientras que los italianos ya están locos porque se pasan la vida disparando ametralladoras, cañones, bombas de aeroplanos y demás amenidades bélicas, ¡y todavía no les ha sido posible dar, y no ya en un blanco, sino que ni en uno medianamente trigueño!

A esto hay que añadir la desigualdad en que se hallan los contendientes, con manifiesta inferioridad para los italianos. Porque las tropas italianas han avanzado, se han gastado un dineral en carreteras, en motorización del ejército, en aprestos bélicos modernos y, avanza aquí, corre allá, ocupa más allá y a estas horas todavía no nos ha informado el cable que los italianos hayan podido conquistar ni un mal botín, ni siquiera una zapatilla, porque da la casualidad de que los abisinios no usan botines, ni siquiera alpargatas: y, en cambio, cada vez que los abisinios han podido dar alguna sorpresa a los italianos, les han cogido algo, además de cogerles odio: y puede decirse que en punto a botines, los italianos han perdido ya muchos pares y que en cuanto un italiano cae en poder de un abisinio, el negocio es redondo porque el abisinio se pone las botas.

Ahora los italianos avanzan sobre la capital y el general en jefe de las tropas cesáreas ha anunciado a los abisinios que su misión es civilizadora y que se propone acabar con los analfabetos.

Claro está que a nosotros, los cultos europeos, la noticia nos ha caído muy bien, lo uno porque amamos mucho las letras y lo otro porque, tratándose de los abisinios, «ahí nos las den todas»; pero en cambio, los abisinios, como son tan ignorantes, han tomado la noticia como podrían tomar aceite ricino, con muy mala cara, aunque si pudieran ponerla mejor no se retratarían con esa que nos trasmiten las agencias cinematográficas de novedades. Y es que les ha producido alguna leve inquietud la idea de que los italianos no van a dejar un analfabeto en Abisinia porque allí nadie sabe leer ni escribir pero nadie ignora tampoco que, para acabar con los analfabetos, pueden utilizarse dos procedimientos igualmente civilizados: la educación por medio de las escuelas (que es el más lento) y la desaparición partiéndolos por medio, que es el más expeditivo.

En fin, que así, a primera vista, los italianos no pueden ganar la guerra y los abisinios no pueden perderla. Y menos ahora, que llueve en el sur, de lo que se alegrará el Ras de Rases, como se alegran todos los que tienen paraguas de que llueva para que se mojen los demás.

Y que los abisinios se la ganan, no cabe duda: se la ganan; vaya si se la ganan.

Joaquín ARISTIGUETA.

EL ALCALDE FRENTE AL CONSERVATORIO DE MUSICA.—Propónese el Alcalde Municipal doctor Beruff Mendieta organizar el Conservatorio Municipal de Música, que hasta ahora ha venido siendo un motivo de disgustos y protestas por los procedimientos que han sido llevados a efecto últimamente, por los poderes que le fueron dados al señor Joaquín Rodríguez Lanza, por el ex-Alcalde Municipal de facto doctor Belt

CUANDO LIBERTAN LOS ESCLAVOS

TITULASE así un nuevo libro de la bella y gentil escritora Lesbia Soravilla, que con cariñosa dedicatoria llegó a mis manos. En esta novela se afianza la escritora que se nos reveló en «El dolor de vivir» y pone la mujer de manifiesto los dolores de un corazón femenino que ansía el mejoramiento de la doliente Humanidad y la verdadera libertad para una de las partes más sacrificadas de ésta como lo ha sido siempre la mujer y que, desdichadamente, aún sigue cargada con el fardo que los prejuicios de una sociedad que no quiero calificar, y el egoísmo masculino han echado sobre sus débiles, pero al mismo tiempo, resistentes hombros.

Mamá Irene y Marianela son los productos lógicos de esa injusticia inconcebible en pleno siglo XX. Rebeca, con la sequedad de corazón y su indescifrable conducta es, a mi juicio, un ser amorfo propio del medio. La misma Berenice, la principal protagonista de la novela, no puede desprenderse del todo del ambiente en el que se desarrolló su infancia y primera juventud, por lo que se nota en ella el titubeo del niño que, sintiéndose ya fuerte y capacitado para caminar solo, vacila aún ante el temor de rodar por el suelo y este inconsciente miedo le hace asirse de nuevo a la mano que lo guía.

Pero en este nuevo libro además de la admirada novelista que ya conocíamos, se revela Lesbia Soravilla como una gran narradora, pues de mano maestra son las descripciones que nos hace de aquellos días tan llenos de inquietudes y horrores que vivimos en las postrimerías del gobierno que, como nos dice Lesbia en su libro, fué la natural consecuencia de los errores y la concupiscencia de los que han dirigido la República desde que esta nació y de la debilidad de nuestro pueblo. Con tanta veracidad nos describe la admirada escritora aquellas horas de angustias y zozobras que sería de lamentar no se dedicase más al género descriptivo, en el que cosecharía tantos lauros como en el novelesco cosechado ya.

«Cuando libertan los esclavos éstos no saben qué hacer con su libertad». Luchemos, pues, Lesbia amiga, para que las esclavas sepan hacer buen uso de la libertad que poco a poco van conquistando y unidas las mujeres, hombro con hombro, lidiemos sin desmayar hasta que logremos que el hombre se desprenda al fin del cavernícola que con las fauces dilatadas por el deseo genésico, acecha cauteloso a la hembra, o, con el anhelo de poseer lo del vecino, espera a que éste pase descuidado para atacarlo y apropiarse de sus provisiones.

Como tú, estimada amiga, creo que los graves problemas que hoy agitan y desconciertan, no sólo a nosotros los habitantes de este pequeño rincón, sino a los del mundo entero, son debidos a la falta de educación. Y a la primera que hay que educar es a la mujer para que ésta pueda hacer una obra perfecta del hombre (su hijo) que de su ser se forma. Sólo entonces surgirá esa Humanidad que tú anhelas, de cuerpo fuerte, pleno de vida, y de mente y corazón llenos de ideas y sentimientos nobles. Sí, nosotras las mujeres, admirada Lesbia, somos las llamadas a crear esa Humanidad, porque es en nuestros regazos, acunada por nuestros brazos, donde se modela. Como le haces decir al marquesito de tu novela (perfecto tipo del «niño bien» de todo el planeta), si los hombres no son todo lo buenos que debían ser, es porque las mujeres aún no han aprendido lo suficiente para dirigir sus almas y sus cerebros.

Y de ti, celebrada autora de «Cuando se libertan los esclavos», esperamos mucho las que soñamos con una Humanidad nueva, limpia por completo de las repugnantes lacras que la atan, cual nuevo Prometeo, a la roca formada por viles pasiones. Cuando las que luchamos por llevar a cabo tan ardua labor veamos realizado nuestro hermoso y humano sueño, tus bellos labios musitarán como en suave oración estas palabras: «La esclava liberta supo hacer uso de su libertad y enseñó al hombre, redimido por ella, a disfrutar de tan preciado bien».

Y con mi modesta opinión de tu novela y mis pequeñas digresiones, mi felicitación sincera por tu bello libro y mi agradecimiento por haberme proporcionado unas gratas horas con la lectura de «Cuando libertan los esclavos».

Leonor Martínez de Cervera.

El nuevo Zeppelín, la aeronave mayor del mundo

EL nuevo dirigible, denominado L. Z. 129, realizó el 4 de marzo de 1936 su primer viaje de ensayo que superó las expectativas de la propia casa constructora. A los participantes en los viajes de pruebas sorprendió sobre todo el hecho de que los motores funcionaran casi sin ruido, de suerte que durante el viaje apenas se sentían vibraciones, resultó además que el mando y las maniobras son mucho más fáciles que en el «Graf Zepellin», circunstancia que no fué posible calcular de antemano con seguridad absoluta, porque las dimensiones del nuevo dirigible son bastante distintas de las del «Graf Zeppelin», y especialmente el timón es de construcción completamente diferente.

El «Graf Zeppelin» fué construído en los años de 1926 hasta 1928 a guisa de dirigible de ensayo sin objeto determinado. No así el nuevo dirigible netamente destinado al transporte de pasajeros, si bien, naturalmente ha sido conservada la idea constructiva fundamental. El Graf Zeppelin» ha demostrado ya de modo irrebatible los excelentes servicios que es capaz de prestar para viajes sobre grandes trayectos, particularmente en el tráfico superatlántico. En el lapso de tiempo que media entre el 18 de septiembre de 1928 y el 10 de diciembre de 1925 realizó 505 viajes en conjunto, cruzando 111 veces el océano, haciendo una expedición al polo y un viaje de circunvalación terrestre. A Sud-América voló 103 veces. En sus viajes ha transportado hasta ahora 32.962 personas, incluso la tripulación; 35.540 kilogramos de correo y 50,437 kilogramos de carga. En todos estos viajes no ha sufrido ni una sola avería ni daños que valieran la pena mencionar. La avería sufrida en un plano-timón con ocasión de uno de los primeros viajes a Nueva York, pudo ser reparada sobre el vuelo, y al aterrizaje forzado en el Sur de Francia, en 1929, se efectuó sin que se produjeran averías. Las experiencias adquiridas en estos numerosos viajes se aprovecharon, por supuesto, ampliamente en la construcción de la nueva aeronave.

El dirigible L. Z. 129 es el mayor que existe: el casco aerodinámico mide 248 metros; su diámetro mayor es de 41.2 metros y la capacidad para gas, de 190.000 metros cúbicos. La propulsión la efectúan cuatro motores Diesel de la empresa aimler-Benz en Stuttgart; desarrollan en total 4.000 hasta 4.200 C. V. Estos motores para aceite pesado, empleados por primera vez en las aeronaves, fueron sometidos a un examen minuciosísimo. Cada uno de ellos había funcionado ya 800 horas antes de ser incorporado, de suerte que no fué posible entregarlos sino a principios de este año. A esta causa se debe también, en lo principal, la **demora con demora** con que se terminó el nuevo dirigible, así que ahora cesarán, probablemente, los rumores que circulaban en el extranjero al saberse que no quedaría terminado el año pasado en el plazo fijado aproximadamente. El L. Z. 129 podrá transportar 100 pasajeros, 240 quintales de carga y 60.000 kilogramos de combustible, siendo su radio de acción de 14.000 kilómetros con una velocidad media de 125 kilómetros por hora. Por consiguiente, el viaje de Friedrichshafen a Río de Janeiro se realizará en 80 u 82 horas sin escala; esto significa una economía de tiempo de un día entero comparativamente al «Graf Zeppelin». El viaje de Río a Friedrichshafen reclamará unas 100 horas. El servicio sobre el Atlántico septentrional de la costa europea a la americana demorará, 45 hasta 48 horas, y viceversa más o menos 65 horas.

En el nuevo aerostato se ha prestado atención especial a la comodidad y al decorado artístico de los salones y compartimientos para los pasajeros. Los camarotes están dotados de calefacción y agua corriente fría y caliente. Los departamentos para los pasajeros, que abarcan una superficie de 400 metros cuadrados, están dispuestos en dos cubiertas una encima de la otra. En la cubierta superior principal se halla a un lado el comedor, que es de 50 metros de longitud, y al otro, el hall, el escritorio y el salón de lectura. En las cubiertas están los pases de 30 metros de largo, y entre los salones, los camarotes. La cubierta inferior, de dimensiones menores, contiene las dependencias, un baño de ducha, la oficina, el salón de fumar y la cocina eléctrica, dotada de los aparatos más modernos. La corriente para el alumbrado y la calefacción eléctrica se produce en una central Diesel especial, situada al centro de la aeronave.

Como gas portador se emplea desde luego todavía el hidrógeno, que se lleva en 16 celdas separadas y todas provistas de válvulas de seguridad. La instalación de las celdas de gas es susceptible de ensanche para llevar, en caso dado, dos gases distintos. En ese caso, el helio es el gas portador principal, mientras que el hidrógeno no se emplea sino como auxiliar. La envolvente exterior que consta de 35.000 metros cuadrados de tela de algodón, barnizada con celón, es insensible a los influjos de la intemperie.

El seguro del nuevo dirigible pudo colocarse, por primera vez, totalmente con compañías de seguro alemanas, hecho especialmente notable en lo que concierne al seguro del casco, incluso todos los accesorios, porque, por la naturaleza misma del seguro, se tratará, por lo general, de una pérdida total, de modo que, en caso de accidente, las compañías de seguro, al calcular el riesgo, tienen que contar con el pago íntegro de la suma asegurada. Cuando el «Graf Zeppelin» inició sus viajes, en 1928, la colocación del seguro del casco ofreció ciertas dificultades. El valor de la construcción ascendió, a la sazón, más o menos a 4.500.000 de RM. El riesgo por la cuarta parte de esta suma lo asumió la propia empresa Zeppelin Friedrichshafen, mientras que la suma restante tuvo que ser colocada en el extranjero en montantes mínimos de hasta 2.000 RM. El seguro de casco contratado para la nueva aeronave queda cubierto hasta un 93 por ciento por las 20 compañías privadas asociadas al pool alemán, al paso que la suma restante fué aceptada por compañías de seguro del derecho público. El seguro contra accidentes y de responsabilidad para los pasajeros y la tripulación se halla a cargo de 30 compañías de seguros alemanas. Por lo demás, la empresa Zeppelin ha asumido también en este caso la cuarta parte del riesgo total en calidad de autoaseguradora.

El L. Z. 129 está destinado, en primer lugar, para el servicio a Sud-América. Pero en el curso del verano próximo realizará también viajes de ensayo a la América del Norte para estudiar si es realizable un servicio regular con dirigibles por encima del Atlántico septentrional.

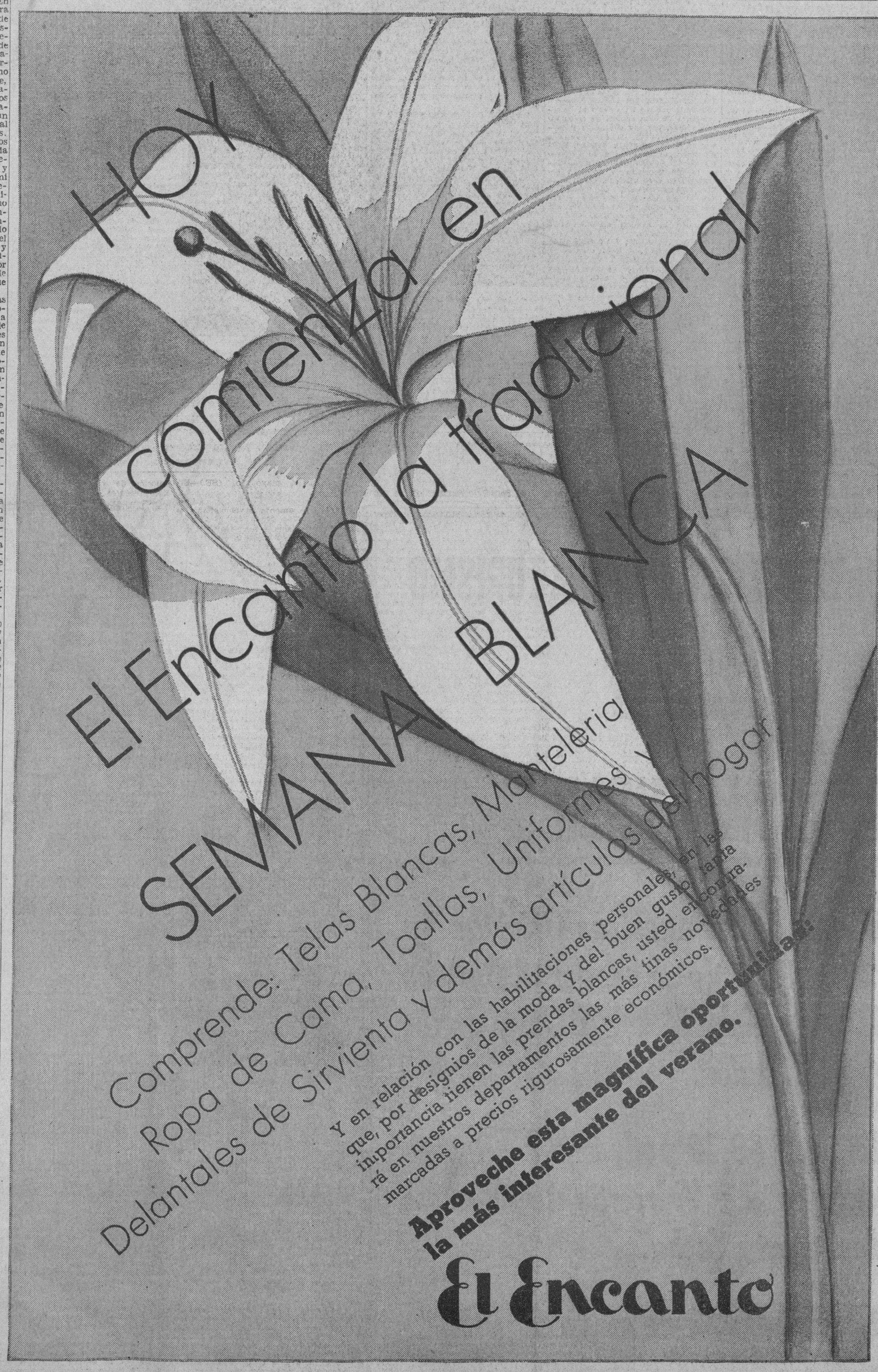

Sensacional Oferta de

Cortes y Retazos.

Sólo hoy

Planta baja.

El Encanto

M.E.C.D. 2016

SECCION 9A

TELEFONOS:
Quejas M-7911
A. Clasificados . M-7915

DIARIO DE LA MARINA

TELEFONOS:
Dirección A-3277
Jefe Redacción . M-1287
Sección de Sports M-7912

SECCION 9A

AÑO CIV — EL PERIODICO MAS ANTIGUO DE CUBA — LA HABANA, SABADO, 2 DE MAYO DE 1936 — ACOGIDO A LA FRANQUICIA POSTAL — PAGINA TRECE

DIVAGACIONES DE UN ESPAÑOL

"EL FUTURO PERTENECE AL CIGARRILLO"

UNA CUESTION PREVIA...!

HACE ya mucho rato, me corté la coleta para discutir. Fuí cigarrero. Es más: en el ramo del tabaco, no siendo «cocinar», que es por donde se empezaba en los «Almacenes», lo he sido todo, excepto «El Amo». En tabaquería y cigarrería, sólo llegué a «Apoderado».

Es natural, pues, que dados mis años de actividad en el ramo, aún no se me haya disipado del todo, la saturación de la nicotina, impregnada en mi pellejo. Sin duda alguna, por esta razón, el experto don Manuel Rodríguez López, me honró, una vez siquiera, visitando mi hogar en una bella tarde de brisa acariciante, para hablarme de su creencia salvadora, con sólo establecer una marca «Habano» en ciertas condiciones. Por no hacer extenso mi artículo, lo dejaremos para mejor ocasión el consignarlas.

El distinguido amigo—ex cigarrero como yo—, no pudo convencerme, lo cual lamentamos, ambos a dos. Yo declaro mi inferioridad mental, sin duda por no haber dado la vuelta al mundo, y sin haberme detenido en El Cairo. No tomen esta confesión a ironía, sino a la envidia del relato, ya que con ello, despertaba el honesto sentir de un viaje tan agradable como lisonjero en su recuerdo.

Después, he leído varios artículos y, como el baturro del cuento, me volví al charco, por no sentirme convencido del bien propuesto. Reconozco que, en mis divagaciones, no puedo aventajar, ni siquiera igualar, al distinguido amigo, señor Rodríguez López, cuyos planes no los he visto detallados en lo económico, y en el modo de vencer la **«resistencia de abrir mercados por las innumerables dificultades que se oponen a ello.»**

Naturalmente; la barrera de las Aduanas, es algo infranqueable. ¡De acuerdo! Sólo que el señor Rodríguez López, salva este punto irreductible, con una gran facilidad. En estos países que nos cierran sus puertas, la resistencia inaudita que apuntó mi amigo distinguido, se disipa, como el humo, gracias al plan que no entendí aún, por mi torpeza comprensiva. Dice don Manuel: **«El plan de la marca nacional, podría realizarse, mediante acuerdos concretos y directos, entre los países, de mucho más fácil negociación.»**

Si es así, la Unión de Fabricantes, resulta una conjunción de caballeros de poco alcance, porque aquella **«resistencia de abrir mercados»**, ya no es un castillo inexpugnable, sino más bien un castillo en el aire, como dicen en Asturias.

En la última junta de los Fabricantes, pedí, a título de espectador y amante de la industria del tabaco, en sus múltiples formas, se me permitiese presenciar el desarrollo de la sesión. Cuando llegué a ella, estaba don Manuel declinando toda responsabilidad, en la obtención de la marca «Habano» y profetizando que en la desatención de los Fabricantes, se perdía para Cuba, el negocio más grande que actualmente podría existir.

Y como don Manuel Rodríguez López, se ausentó al terminar su informe, confieso mi sorpresa al ver como nadie había tomado en serio, esto del gran negocio, que mi distinguido amigo les profetizaba.

—¿Por qué no le piden justifique esa gran conveniencia para el país?

Y nadie me contestó.

Salí perplejo e insatisfecho. Pero mi situación, no me permitía pedir vela en este entierro... entierro fenomenal. ¿Cómo los fabricantes se obsecan tan pertinazmente?

Después, he leído, con la debida atención, lo que bajo la firma de don Manuel Rodríguez López, publica el DIARIO DE LA MARINA, sirviendo de puente al señor Secretario de Agricultura. Ya lo habrán visto los del ramo del tabaco. Exportamos al año $74.000 en cigarrillos, y les compramos, a Estados Unidos $500.000. Eso tiene de engañoso la estadística, porque Mr. Roberts, «riposta», enmendando la cifra en poca cosa: Le sobran $400.000, y un pico más.

Yo soy muy receloso en las estadísticas. Don Aquilino Ordóñez, tenía una, en la cual se consignaba hasta el último rincón del mundo, en donde había un grano de azúcar. Un grupo de españoles, con el riñón forrado, adquirieron todo el azúcar que restaba en Cuba. Ya tenían en perspectiva comprar «Las Ruinas de Zulueta», para regalárselas al Casino Español. Hubo tal cantidad de proyectos, dignos del Conde de Monte-Cristo, que ni el cuerno de la abundancia podía servir de comparación.

¡No había más azúcar en el mundo, que éste! La estadística de don Aquilino lo decía, con sus pelos y señales. ¿Quién era el mentecato que cediera, cuando les ofrieron **once reales y tres cuartos?**

—Han de ser doce reales o no hay solución, ni más azúcar que éste.

Por Rusia, salió un aviso de una barbaridad de toneladas de azúcar, y aquello se liquidó a **¡seis reales!...** y costaba **nueve.** Desde entonces, yo ando cojo, porque **de lo dicho no hay nada** y a un jugador cuando pierde, no se le puede andar con reclamaciones.

No estoy conforme ni con lo que dice la estadística de don Manuel Rodríguez, ni con la ingenua declaración del señor Roberts.

Sin afán de molestar a nadie, todo el mundo que pase por el muelle, sabe de las artimañas que se valen los pasajeros que llegan, y las combinaciones de los osados en saber pasar, clandestinamente, una preciosidad de cigarrillos americanos. La fabulosidad no la podré consignar, pero de que ¿la hay? ¡quien duda del misterio!

En la Habana se fuma mucho cigarro americano. ¡Mucho! Desde aquel que no quería saber de la tierra de mister Welles, hasta la cultural señorita que es víctima del snobismo.

Si no podemos enviar cigarrillos a ningún lado; si la Arrendataria les pone su veto por competir con sus productos; si los ingleses nos pidieron, por favor, que no le mandásemos más cigarrillos a los aliados, porque no los fumaban, y sólo querían **tabacos**; si los propósitos de don Manuel son los de hacer fumar lo cubano, con el nombre «Habano», yo me atrevo a proponerle, **como una cuestión previa,** que nos diga la manera de hacer **cigarrillos cubanos, para el pueblo cubano,** y ya, con esta batalla ganada, en donde tiene la simpatía del país, en donde no existen aranceles, en donde todos los cubanos están obligados por deber moral, por sentido amoroso a la tierra; aquí en donde nuestro vino no es vinagre sino, el mejor del mundo, no me parece que se necesite la vara de Moisés, para satisfacer las ansias de beber, digo, de fumar, los cigarrillos que son el repique de campanas que don Manuel nos brinda para el mejor negocio del mundo.

Sin salir del Morro para fuera, podemos evidenciar el principio de este problema mal presentado, dado que ningún fabricante simpatice con ello, ni quizás participen de su ilusión, los ex asociados de don Manuel, cuando fabricaban los cigarrillos de «El Cuño».

Mientras no haga el experimento, debemos suspender toda discusión.

José AIXILA.

SEIS PERSONAS ARMADAS FUERON DETENIDAS EN LA CASA DE PRIMO DE RIVERA

OSTENTOSA MANIFESTACION EXTREMISTA, AYER EN ESPAÑA

Largo Caballero y Besteiro iban al frente de los sesenta mil obreros que desfilaron con orden por Madrid

En la procesión figuraban niños de tres y cuatro años, con los puños en alto y cantando **La Internacional** y **Los Segadores.** Azaña y Barcia recibieron a las comisiones

MADRID, mayo 1. (WP).—Hoy se ha celebrado en España como en años anteriores la Fiesta del Trabajo con un paro absoluto y una grandiosa manifestación obrera integrada por organizaciones sindicales y políticas que recorrieron el trayecto de la Castellana.

Solamente se autorizó a los automóviles de los médicos para que circularan hasta las doce del día, llevando un letrero en el que se indicara claramente la condición de su ocupante, pero después del medio día tuvieron dichos automóviles que recogerse.

El servicio de trenes se desarrolló normalmente prestando servicio en cada estación ferroviaria dos automóviles para los viajeros enfermos o impedidos, los ancianos y los niños.

Las afueras de esta capital se vieron invadidas por los trabajadores que pasaron el día en distintos sitios próximos a Madrid, a cuyo efecto se dispuso de un servicio de transportes extraordinarios para atender a las necesidades de las familias obreras.

Las noticias que se reciben de provincias dan cuenta de que la Fiesta del Trabajo se ha desarrollado sin incidentes.

60.000 OBREROS DESFILAN EN MADRID

MADRID, 1. (AP).—Los comunistas y socialistas españoles celebraron el primero de mayo en toda la Península, con manifestaciones ostentosas de solidaridad obrera. Aparte de los millares y millares de gallardetes desplegados en demanda del mejoramiento de la clase trabajadora española, el día no tuvo carácter de ostentación revolucionaria, sino más bien de día feriado.

Por la Castellana desfilaron ordenadamente 60.000 obreros, pasando el día otros cuantos millares más en el Campo del Moro y en otras posesiones que fueron lugares de diversión de la monarquía. Las autoridades adoptaron las disposiciones requeridas para la conservación del orden, pero se hizo tan discretamente que ni se dejaron ver los policías por ninguna parte ni hubo desórdenes apreciables. La Juventud Comunista y la Juventud Socialista se distinguieron en el desfile de la Castellana por su atuendo bélico y por la marcialidad de su formación Algunos llevaban camisas rojas y cinturones anchos.

Al frente de la procesión marcharon los dirigentes del partido socialista, Largo Caballero y Julián Besteiro, con otros, escoltados todos por fuerzas de choque del Frente Popular.

Entre los carteles que llevaban había muchos con inscripciones, destacándose: «Dad la Tierra a quien la trabaje», «Amigos de la Rusia Soviética», «Paz, Libertad y Felicidad, para tí, que trabajas», «Dadnos mayor jornal», etc. También llevaban retratos de Ernest Thaelmann, jefe de los comunistas alemanes, preso en un campamento de concentración, y de Lenin.

Todos los grupos entonaban cánticos revolucionarios. En la procesión figuraban niños de tres y cuatro años, brazo en alto, cantando la Internacional y Los Segadores.

En el Palacio de la Presidencia, los señores Azaña y Barcia recibieron a las comisiones obreras, que presentaron pliegos pidiendo el mejoramiento de los obreros.

Fuera del radio en donde se efectuaron las manifestaciones, Madrid brindaba el aspecto desierto de los días feriados. Todos los establecimientos cesaron en sus actividades, contándose las tiendas, cafés, cines teatros y obradores. No se publicaron periódicos. El tránsito vehicular también se paralizó, incluyendo los tranvías. Se permitió sólo el tráfico de los autos oficiales y de los médicos.

Se produjo también la paralización en los puertos, pero no por la fiesta del trabajo, sino por la huelga Los servicios públicos (gas, electricidad y teléfonos) funcionaron normalmente.

En todo el país, reinó calma y normalidad.

COMUNISTAS Y SOCIALISTAS PIDIERON AL GOBIERNO AYER QUE NO ENVIE A LOS DEPORTISTAS A ALEMANIA

MADRID, mayo 1ro. (AP.).—Entre las peticiones que, al Gobierno, han hecho los comunistas y socialistas en esta fecha, hay una en que se requiere que no se manden delegaciones deportivas de España a los Juegos Olímpicos de Alemania, «porque el régimen que allí existe es contrario a nuestro concepto de las instituciones políticas». Como se sabe, la Comisión Española de los Juegos Olímpicos, espera que el Gobierno autorice los créditos necesarios para enviar 120 atletas españoles a Alemania. Los socialistas piden que se nieguen tales créditos.

Reclamaron, también, el establecimiento de la semana laborable de 40 horas para el trabajo ordinario, y 36 para el «peligroso a la salud», la reforma del sistema judicial y el reemplazo de los elementos que se han distinguido por su mermada simpatía hacia la República, en las filas de los institutos armados.

Izquierda Republicana y la Acción Republicana aprueban la candidatura del Sr. Azaña para la Presidencia

Los Partidos de la derecha han tomado el acuerdo de no participar en las elecciones de Granada, toda vez que el Gobierno no ha ofrecido las garantías mínimas necesarias

MADRID, mayo 1ro. (WP.).—Los partidos de la derecha han acordado abstenerse en las próximas elecciones parciales de Granada por entender que el Gobierno no ha ofrecido el mínimo de garantías que se le han pedido y que son necesarias para la libre emisión del sufragio.

IZQUIERDA REPUBLICANA Y UNION REPUBLICANA PRESENTAN LA CANDIDATURA DE AZAÑA A LA PRESIDENCIA

MADRID, mayo 1ro. (WP.).—Como resultado de las reuniones celebradas ayer, por las minorías de los partidos de Izquierda y Unión Republicana, ha quedado plenamente confirmada la candidatura de Manuel Azaña para la Presidencia de la República.

La minoría socialista, que también se reunió ayer, no tomó acuerdo alguno, aplazando hasta mañana toda decisión en vista de que la mayoría de los diputados se encuentran en sus respectivas provincias para asistir a las manifestaciones del primero de mayo.

REGISTRO EN LA RESIDENCIA DE JOSE ANTONIO PRIMO DE RIVERA

MADRID, mayo 1ro. (AP.).—La policía practicó hoy un registro en la residencia del jefe de Falange Española señor José Antonio Primo de Rivera, en la calle Serrano número 86, arrestando a seis personas que se hallaban en la misma y que, según la policía, celebraban una conferencia.

Los seis detenidos estaban armados con pistolas.

PERIODISTA FALLECIDO. GRAVE ACCIDENTE EN UN TUNEL

LA CORUÑA, mayo 0. (SE.)—En Santiago, ha fallecido don Miguel Ferrer Fernández, director durante varios años del extinguido «Diario de Galicia», auxiliar de la Escuela Normal y corresponsal de «El Ideal» y «El Debate».

—A consecuencia del desprendimiento de un trozo de hormigón del túnel número 25 en construcción del ferrocarril Coruña-Orense, resultaron heridos Waldo López Fernández, de 25 años, natural de Montefurado, Lugo, que presenta la fractura del esternón y la probable de la columna vertebral, grave, y Juan Rodríguez Pereira, de 38 años, natural de Monforte, que sufre heridas en la cabeza. Ambos fueron trasladados al hospital de Santiago.

El magnífico "Club de Natación" de Barcelona posee una enorme piscina considerada como una de las más bellas de toda Europa

Los barceloneses amantes del deporte, que son, en verdad, muy numerosos, se sienten con razón orgullosos con su «Club de Natación». He aquí una fotografía que ofrece un aspecto de la gran piscina de dicha sociedad, provista de agua dulce, la que es considerada, en todos sus aspectos, como una de las más hermosas de Europa.

En Madrid, son marxistas ocho de los trece candidatos a compromisarios del Frente Popular y 5 de Izquierda

Toda la Prensa conservadora española declara unánimemente en sus editoriales que los Partidos derechistas cometieron un grave error al abstenerse de luchar en las elecciones

MADRID, mayo 1o.—(H. T). Dentro de la mayor apatía fueron celebradas las elecciones con el propósito de designar los 473 electores presidenciales, quienes conjuntamente con igual número de diputados a las Cortes elegirán, en mayo 10, el segundo presidente de la república española.

Realmente las elecciones del domingo fueron las primeras elecciones presidenciales que se han celebrado bajo la segunda república, puesto que el primer presidente, Niceto Alcalá Zamora, fué electo en 1932 por las Cortes Constituyentes.

En Madrid, el ambiente era de total indiferencia hacia los comicios que se celebraban, indiferencia inspirada tal vez por la falta de lucha, pues aquí, como en casi todas las partes de Esapañ, los partidos de las derechas se abstuvieron de votar. El día era espléndido y la mayoría de los madrileños aprovechaba la ocasión para hacer excursiones al campo o para presenciar partidos de futbol y corridas de toros.

En Cataluña, la Liga Conservadora Regionalista contendió con las izquierdas, pero sin que se notara mucho ánimo en las elecciones. Se estima que escasamente el 30 por ciento de los electores inscriptos en toda España votó en los comicios del domingo. El gobierno, a pesar de esperarse lo contrario, mantuvo todas las medidas de emergencia. Pero no se informó de incidentes o desórdenes aquí ni en las provincias, según una nota del ministerio del Interior

En la capital, en algunos distritos del sur, el Partido Central, bajo la dirección de Miguel Maura y el expresidente del Consejo de Ministros Manuel Portela, recibió órdenes de votar, esperándose que obtenga una representación minorista. En Cataluña los candidatos del Frente Popular hallaron una oposición inesperada al presentar candidatos a última hora los tradicionalistas y el Partido Radical del exprimer Alejandro Lerroux.

El Frente Popular, desde luego, ha obtenido una abrumadora mayoría, mediante la cual podrán elegir a la presidencia el candidato de su selección. Los resultados oficiales de las elecciones no se conocen todavía, pero esto es de escaso interés, salvo en lo que concierne al número total de votos registrados. De acuerdo con la Constitución de la República española, más de la mitad del censo total electoral tiene que votar para que tenga legalidad la elección de electores presidenciales.

Toda la prensa conservadora española es unánime en proclamar editorialmente que los partidos derechistas han cometido un error en no participar activamente en estas elecciones. Esta acción, dicen los periódicos, es justificable en los monarquistas, que son enemigos declarados del régimen republicano.

La característica principal de las elecciones del domingo fué el gran nmero de candidatos marxistas en todas partes de España. Por ejemplo, en Madrid, ocho de los trece candidatos del Frente Popular son marxistas, y los otros cinco republicanos de izquierda.

Falange Española entidad fascista, declarada lícita

José Antonio Primo de Rivera fué absuelto en la causa que le seguían

MADRID, mayo 1. (AP).—José Primo de Rivera, jefe de la «Falange Española», fué absuelto el jueves por la Audiencia, de la acusación que se le hiciera de organizar una sociedad ilícita, a despecho de que el Fiscal pidiera contra él un año, 8 meses y 21 días de prisión, multa de 500 pesetas y pago de las costas. También sus diez conmilitones fueron absueltos.

Está cumpliendo ahora 90 días que le impusieron por injurias a las autoridades.

MULTA POR INJURIAR AL GOBIERNO ESPAÑOL

SEVILLA, mayo 1. (AP).—El Gobernador multó a «La Unión Mercantil», por un artículo editorial en que injuriaba al Gobierno.

LA TRAGEDIA DE LAS RUINAS

Colaboración inédita de Carlos Pereyra

(REPRODUCCION RESERVADA)

LA Sociedad de Arqueología Americana, fundada en Madrid, patrocinó una conferencia que debía versar sobre asunto mejicano. El disertante, D. Rafael García Granados, es profesor de la Universidad de Méjico, y había venido a España invitado por el Centro de Estudios Americanos de Sevilla. Tal vez la Sociedad de Arqueología ignoraba que el señor García Granados es bisnieto de D. José Fernando Ramírez, figura preclara de la arqueología mejicana.

Escuché atentamente la disertación, de tema histórico. La exposición metódica, la palabra precisa, las observaciones acertadas, no pocas veces originales, y la ecuanimidad con que se produjo el conferenciante me dejaron la impresión más placentera. No recuerdo puntos de inconformidad con lo que yo pienso. Pero aún cuando hubiera sido de otro modo, nada importa, pues yo siempre dejo un margen para posible errores míos o para explicables desviaciones de un investigador independiente. Después de la lectura de su trabajo, el señor García Granados proyectó en la pantalla algunas vistas de monumentos que terminaron con la presentación de la ya famosa tumba número siete de las ruinas de Monte Albán, en el Estado de Oajaca. Aparecieron sucesivamente las inscripciones, las urnas de la antecámara, los signos de los días y del año en el calendario zapoteco, los del mixteco, y las maravillas de arte trabajadas en hueso, los glifos colocados al pie de una copa de tecali, el brazalete de concha, las perlas vivas, el pectoral y la mascarilla de oro, representación de Xipetotec, dios de los joyeros, los anillos y los pendientes con el signo del sol en su ocaso. El público estaba encantado. Alguien dijo cerca de mí: «Sólo esta tumba merecería un museo».

¡Pero a qué costa posee Méjico tales riquezas! El pasado hispánico no es materia de erudición sino para los extranjeros. Los mejicanos, y muchos extranjeros también, doctos e indoctos, ven las ruinas como una actualidad. Allí palpita la piedra del teocali. Allí el ídolo se mueve y gesticula. El museo es un palenque de reyertas sin fin. La pasión se apodera de los restos que dejaron las culturas desaparecidas para avivar el fuego sagrado de la guerra civil permanente.

El disertante mejicano que hablaba en Madrid fué bien pronto víctima de su entusiasmo. Antes de embarcarse pudo saber que el periódico de los generales, órgano de la dogmática oficial, le acusaba de traición a la patria, por haber dicho que los conquistadores encontraron una civilización decadente y no un plan sexenal interrumpido criminalmente por Cortés como instrumento de la Iglesia, de la Corona, del Feudalismo y de la Plutocracia. La acusación formulada por el norteamericano Draper, copia de otras copias, se ha conservado, se ha ampliado, se ha modificado y se ha adaptado a todos los caprichos de la casta imperante. El pasado prehispánico resucita para borrar lo hispánico. Descristianizar es menos fácil que declarar inexistente el cristianismo. El Méjico indígena no fué convertido. La Iglesia tiranizó dejando intacto el fondo de las idolatrías, que deben ser el punto de donde parta la emancipación según las prescripciones operatorias remitidas de Moscú.

El señor García Granados ya conocía los encantos de estos programas. En Octubre de 1933 se decretó que los empleados públicos saliesen a la calle en manifestación estruendosa para patentizar su júbilo por la persecución de que era y es objeto la Iglesia. El señor García Granados servía como técnico en la Sección de Monumentos, y fué destituído por negarse a tomar parte en aquella procesión bochornosa, demostración de la tiranía oficial y de la cobardía o de la miseria de los empleados. Entre los que tuvieron que abandonar sus puestos figuraban otros arqueólogos, algunos sin creencias religiosas, pero dignamente opuestos a la intolerancia brutal del gobierno.

Ahora se ataca oficialmente al señor García Granados por afirmar que todo el territorio mayaquiché era un campo de ruinas cuando llegó Cortés, y por expresar algún juicio, que no recuerdo, sobre la zona del Anahuac, donde se había tocado un punto muerto, debido a la falta de medios materiales para la cimentación de Estados capaces de una cultura progresiva. Aquellos pueblos estaban condenados a moverse en un círculo de crueldad sin esperanza. Pero ya vemos cómo no se puede hablar de esto.

En otro sentido las ruinas son una ruina, moralmente cuando menos. Para las exploraciones realizadas en Monte Albán eran tal vez insuficientes los recursos oficiales, puesto que se recurrió a la munificencia del embajador Morrow, el mismo que pagó espléndidamente a un pintor comunista para que hiciese los oprobiosos frescos del palacio de Cortés en Cuernavaca. Morrow fué suegro de Lindbergh, cuya tragedia conoce el mundo entero, aun cuando hay en ella acaso un secreto que envuelve también la desaparición de otras personas de la familia. Sin dar notas truculentas, del todo innecesarias para el objeto, señalo únicamente la trayectoria de Morrow por la política mejicana. Pero la historia de Morrow pediría muchas páginas.

Méjico tiene ruinas y paludismo. El millonario Rockefeller ha hecho la obra altamente laudable de establecer algunos centros de observación en Veracruz y en Cuernavaca, de donde parten exploraciones que se extienden a Yucatán, al istmo y a todas las zonas atacadas. Hay médicos mejicanos pagados por el millonario para su obra humanitaria. En esto la gratitud tiene que ser proporcionada al servicio, y tan grande como el rubor de ver que es de un extranjero. Pero Rockefeller ha procedido también a la anexión de las ruinas. Reconozco que lo hace desinteresadamente y que no adquiere ventajas indebidas para su patria, pues sólo pide objetos arqueológicos duplicados. Pero como en preferencias no hay ley, yo querría más bien que las hermosas ruinas de Méjico estuviesen situadas en la Patagonia, por no verlas bajo la protección de un potentado yanqui. Rockefeller las descubre, las restaura, las conserva, las estudia y las remite a domicilio en hermosas impresiones.

Todavía intentó hacer otra cosa Mr. Rockefeller. Después del paludismo y de las ruinas, quiso adscribirse la Historia. Crearía un Instituto de Investigaciones. Ya estaba el proyecto en marcha. Dos especialistas mejicanos formaron el plan para el establecimiento del Instituto en la capital de Méjico. Habría treinta profesores, con sueldo de tres mil dólares anuales. Se pagarían los gastos para viajes, copias de manuscritos, adquisición de libros y cuanto hiciera falta. Pero un incidente ha destruído treinta esperanzas, o más, pues no contamos la dirección, la secretaría y toda la burocracia de un centro tan importante. Sucedió que en Mérida de Yucatán debía reunirse un Congreso de Historia, con delegados de Méjico, de la América Central y de los Estados Unidos. El congreso empezó sus trabajos bajo la presidencia de un general, amigo de la Historia y delegado personal del general presidente de la República. Cuando más contentos estaban los congresistas, se abrió la puerta y entraron unos rusos, delegados también del ciudadano presidente. Estos rusos no habían ruso, sino español, pues nacieron en Méjico. Manifestaron que el proletariado había sido objeto de una infame preterición por no habérsele invitado para aquella reunión fascista. Rusia es muy feliz, Lenin muy grande, y la Historia no existe, porque Marx ha dicho que vivimos en plena prehistoria, y que así viviremos hasta que domine el proletariado. No debía haber Congreso de Historia. Y no lo hubo, de acuerdo con el gobernador de Yucatán. En vista de esto, Rockefeller resolvió que no hubiese Instituto de Investigaciones Históricas. Y escribió de su puño y letra: «Suspenso todo arreglo. Son peligrosas las investigaciones históricas en Méjico».

Y no sólo las investigaciones históricas. Hasta rezar es peligroso. Así, además de sus ruinas y de su paludismo, que atraen la filantropía de Rockefeller, Méjico tiene perseguidos. El arzobispo Curley, de Baltimore, encabeza un comité de prelados para tomar bajo su protección a los perseguidos mejicanos, mientras el gobierno de Washington protege a los perseguidores.

Madrid, abril 1936.

CARLOS PEREYRA.

La dictadura del proletariado y la destrucción de la estructura social es el programa de Largo Caballero

Si el plan preparado por la sección madrileña—la mayor del Partido Socialista—prospera en el Congreso de Junio, ese Partido tomará entonces carácter francamente revolucionario

MADRID, mayo 1o. (SE.)—El partido socialista español se hará francamente revolucionario si la proposición de la sección de Madrid, sin duda la más poderosa del partido, encaminada a ese fin, es aprobada en la convención nacional que tendrá lugar en junio.

En el presente momento, el secretario general del partido, señor Largo Caballero tiene el control absoluto de la organización, en tanto que los jefes de las fracciones moderadas, señores Besteiro y de los Ríos, e Indalecio Prieto, se hallan en absoluta minoría.

Un miembro de esta fracción conservadora del partido ha declarado que el número total de miembros se cuenta entre sesenta y setenta mil, de los cuales, el señor Largo Caballero domina más del setenta por ciento. El señor Largo Caballero hizo aprobar por la sección de Madrid la presentación ante la convención nacional de junio de una proposición por la cual el programa del partido se ampliará extensamente hacia la izquierda.

En la proposición se pide que el programa del partido comprenda la declaración de que la presente crisis económica del país no pertenece a un ciclo de evolución o transformación, ni es temporal, «sino que presenta las características de ser permanente». En vista de ello el programa declarará que «la única solución definida del problema nacional es el socialismo revolucionario», agregando: «en el período de transición de la sociedad capitalista al régimen socialista, la forma de gobierno será la de una dictadura del proletariado con el propósito de mantener, seguramente, las reformas que se impriman a la organización oficial económica, política al Estado e impedir todas las tentativas de restauración del capitalismo, así como para consumar la destrucción de toda la estructura social presente».

El programa tal cual lo propone la fracción dominada por el señor Largo Caballero, introduciría en España el socialismo integral, incluyendo entre sus principios de gobierno, la nacionalización de la tierra de los bancos y de todas las industrias grandes, la transformación de la propiedad individual en propiedad colectiva o social, la abolición de todas las clases sociales y su conversión en una sola clase de trabajadores libres y absolutamente iguales.

Para conseguir esos objetivos, el partido socialista, según el programa reformado considera imprescindible e inmediatamente necesarias las siguientes medidas:

Libertad de Prensa; federación de las nacionalidades ibéricas, incluyendo el protectorado español de Marruecos; seguridad individual, inviolabilidad del domicilio, imposibilidad de suspensión de las garantías constitucionales; supresión de todos los ejércitos permanentes; sufragio universal; confiscación de todas las propiedades particulares; juicio por jurados para toda clase de delitos; educación gratuita. También la eliminación del trabajo infantil hasta los 16 años; semana de cinco días para los adultos; seguro contra accidentes del trabajo, enfermedad, ancianidad, desempleo; abolición de todas las contribuciones indirectas; nacionalización de minas, arsenales, transportes y reversión de todos los monopolios existentes al Estado.

ROBO EN UN HOTEL.—CORRIMIENTOS DE TIERRAS

VALLADOLID, mayo 1o. (SE.)—Se ha descubierto un robo de joyas y alhajas valoradas en 15 000 pesetas. Aquéllas desaparecieron de la habitación de la esposa del dueño del hotel «Inglaterra», que había sido cedida a un viajero por estar todas, las demás, ocupadas. El ladrón desapareció aprovechando la afluencia de viajeros y turistas extranjeros.

—A consecuencia de los temporales de lluvia se produjo un corrimiento de tierras en el sitio conocido por Cuesta de la Marquesa, cerca del canal de Castilla. Las tierras derrumbaron las casas de Andrés Ortiz Florencio Fernández, Santiago Adán, Marino Méndez y Leoncio Melgar. Todas estas viviendas estaban construídas con adobes y sus moradores han perdido cuantos enseres tenían. No ha habido desgracias personales.

El temporal de lluvias persiste.

SE CONDENA A LOS PROCESADOS A 26 AÑOS DE PRESIDIO

LA CORUÑA, mayo 1o. (SE.)—A las nueve y media de la noche fué leída la sentencia de la causa seguida contra los procesados por el crimen de Carballo.

Por ella se condena a los procesados Jacinto Sánchez Pan, Anselmo Amado Rojo y Antonio Pombo, a 26 años, 8 meses y un día de presidio como autores de un delito de homicidio con robo, e indemnización de 15 000 pesetas a los herederos por cada una de las víctimas.

Los otros procesados, Jesús Amado Rojo y Ricardo Añón, fueron condenados a ocho años como coautores del delito de robo con todas las agravantes y a 1,500 pesetas de indemnización a los familiares de las víctimas.

Una vez leída la sentencia, cuando se desalojaba la sala los procesados rompieron a llorar. Uno de ellos, el Jacinto Sánchez Pan, llorando dijo que él era inocente, y que hubiese preferido que le condenasen a muerte, como solicitaba el Fiscal y no que le mandasen a presidio, ya que en la cárcel se mataría él mismo.

—¿CALZADO BLANCO?....
Pues... PASTA BLANCA
WALK-OVER

30 centavos pomo. ECONOMICA... porque rinde más.
LA MEJOR: NO DAÑA LAS PIELES. ¡LAS PROTEGE! NO CONTIENE ACIDOS! USELA; O EXIJALA a su LIMPIABOTAS.
DE VENTA EN LAS PRINCIPALES PELETERIAS.

ESTAMPAS ESPAÑOLAS

El caso de unos comediantes

EL día era de esos cenizos, obscuros, que tanto abundan en Asturias. La neblina se había arrastrado durante la mañana por las laderas de las montañas para deshacerse, al fin, en lluvia menuda, molesta y persistente. Era el orbayo, que dura a veces quince, veinte y más días, cargando la atmósfera de humedad y sumiéndolo todo en tristona penumbra.

Se dejaba sentir el frío, un frío húmedo, que traspasa la carne y llega a los huesos, y se apetecía el calor de la lumbre para confortar un poco el aterido cuerpo.

Hurgó el hidalgo en sus viejos armarios y sacó de uno de ellos un deteriorado libro que contenía «Las cartas eruditas» del Padre Feijoó. Con el volumen bajo el brazo se dirigió a la cocina, donde Ignacia trajinaba y se puso a leer lentamente. Era el hidalgo gran aficionado a la lectura. De él se contaba que en cierta ocasión logró reunir unas cuantas pesetas y pensó en adquirir con ellas un traje del que estaba asaz necesitado. Llegado que hubo a la capital pasó ante una librería y no pudo resistir al deseo de entrar en ella y curiosear los libros. Allí se quedaron las pesetas del traje, pero nuestro hidalgo volvió gozoso a su casona portando orgullosamente las obras adquiridas, que provocaron la indignación de la vieja y leal sirvienta, más práctica que él y que, por lo tanto, vivía más en la realidad que en la fantasía.

A poco de empezar el hidalgo a hojear el libro apareciose por allí su amigo el cura chorreando agua, pues el paraguas, como es cosa corriente en estos artefactos, apenas si le había tornado más que la que le iba dirigida a la cabeza. Dió las buenas tardes, sentose junto al fuego y restregose fuertemente las manos para hacerlas entrar en calor.

—Usted, mi señor don Gonzalo —dijo—ya se sabe, siempre con los libros entre las manos. Pocas veces vine a esta casa que no lo encontrara leyendo.

—¿Y qué quiere usted, mi buen amigo?—le contestó—. El tiempo, con la insistencia del orbayo, no está para andar por ahí. El cuerpo pide este calorcillo del lar y no hay razón para negárselo.

Cerró el libro, lo puso cuidadosamente a un lado y prosiguió:

—Cierto que me encanta la lectura. No encuentro placer como el que ella me proporciona, pero también usted gusta del trato con los buenos autores.

—¡Hombre!—exclamó el cura—. No está mal retirar, de vez en cuando, las miradas de las miserias diarias de la vida y dedicar algun tiempo a meditar sobre lo que nos dicen los sabios varones.

Interrumpiole el hidalgo, y le dijo:

—Por lo menos con ello deja uno de sentir, siquiera sea por breves momentos, el ahogo de este ambiente de mediocridad que nos rodea y de pensar en los egoísmos y bajas pasiones que animan a la humanidad.

—Ya está usted con sus pesimismos—le atajó rápidamente el cura—. Créame usted, mi señor don Gonzalo. En la vida se da de todo. Ni la maldad es tanta que oculte por completo la virtud, ni ésta anda tan abundante que sea capaz de borrar lo malo.

—Según usted—dijo riendo el hidalgo—ni la vida es tan buena que merezca durar siempre, ni tan mala que no despierte deseos de vivirla. ¿Es eso?

—Precisamente—contestó aquél—. En todo ocurre lo mismo. Siempre lo bueno y lo malo van de tan manera enlazados que no es fácil desenlazarlos. Hasta en política, en esta malhadada política española, se advierte la verdad de lo que digo.

Rió de buen grado el hidalgo al ver el sesgo que su amigo daba a la conversación, y asintió con la cabeza.

—Evidentemente—confesó—. Pero ocurre que en política abunda más lo malo porque es en ella donde las pasiones se desbordan con más frecuencia y donde las rencillas se convierten más fácilmente en odios. Ya ve usted el espectáculo que nuestros republicanos vienen dando. Dominados por la pasión y por el odio se hacen guerra sin cuartel unos a otros, y no dudaron, en su afán de destruirse, en llegar a la unión con los enemigos del régimen. Ya vió usted cómo en las pasadas elecciones unos iban del brazo de los monárquicos y otros se coaligaban con los marxistas. ¿No es ello harto triste?

—Pero ahora—intervino el cura—parece que cambian de táctica. Han visto las orejas al lobo, como vulgarmente se dice, y se muestran dispuestos a prestarse mutuo apoyo para que el régimen no sucumba.

—Bien harán en ello, si es que lo hacen—afirmó el hidalgo—porque el espectáculo que dan no es ciertamente confortable. Sus luchas, sus rivalidades, sus odios no pueden traer cosa alguna buena. Esto me hace recordar la historia de unos comediantes, que viene aquí como anillo al dedo y que acaso usted no conozca.

—Venga de ahí—pidió el cura. Y acercó su asiento al del hidalgo para no perder palabra de lo que éste dijera.

—El caso fué como sigue—comenzó el hidalgo—. Llegó una compañía de comediantes a un villorrio donde no había teatro. Hubo que habilitar un local para la representación y en ello se invirtieron algunos días. Durante este tiempo los comediantes hicieron conocimiento en varias personas de la localidad. Los vecinos estaban contentísimos con el nuevo espectáculo que se les preparaba y procuraban agasajar cuanto podían a los artistas. Pero ocurrió, amigo mío, que los cómicos, y esto según creo es en ellos vieja costumbre, se dedicaron a despellejarse mutuamente, sin compasión. Cada uno de ellos hablaba pestes de los otros, y así los vecinos vinieron a deducir que todos eran malos, pues que para ellos mismos no había ninguno bueno, y que por lo tanto no valía la pena ir a ver la comedia. Y no fueron, con lo que los farduleros se sintieron vejados, se vieron corrid

GRAN PROGRAMA DE CARRERAS ANUNCIAN PARA HOY EN ORIENTAL PARK

SE CORRERA HOY EN EL HIPODROMO DE CHURCHILL DOWNS EL GRAN DERBY DE KENTUCKY

CONTENDIENTES DEL GRAN DERBY

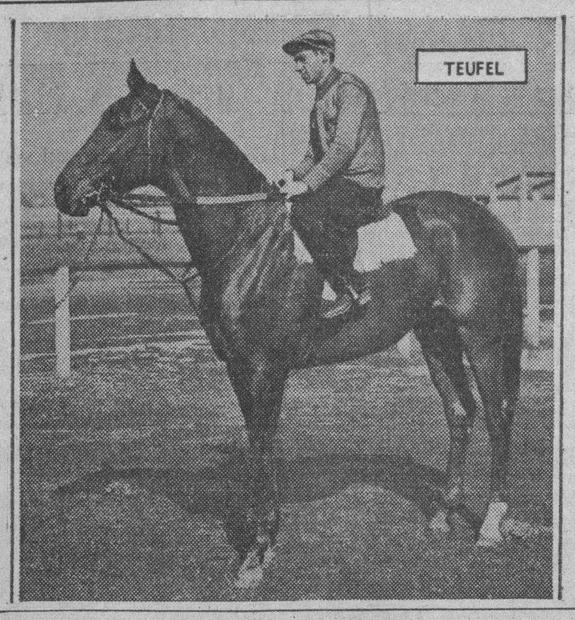

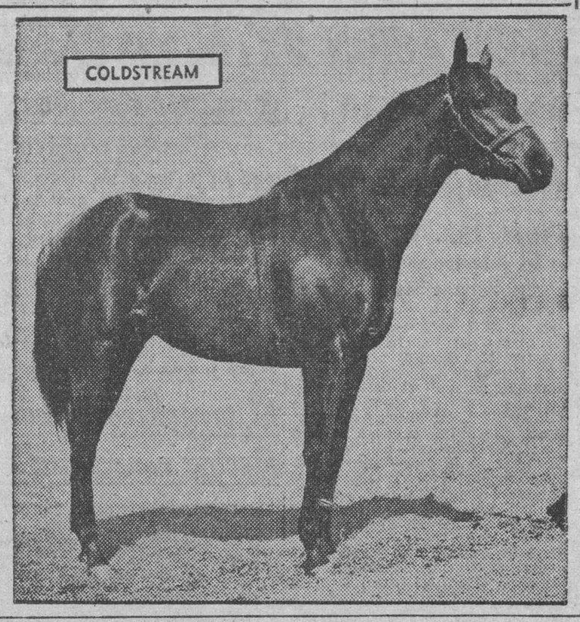

EL DERBY DE KENTUCKY

Se corre hoy en Churchill Down el importante y rico premio con una carrera de muchísimo interés

(Por ROBERTO A. VIEITES)

Esta tarde se correrá el famoso Kentucky Derby, que, unido al Preakness y al Belmonte Stakes, constituyen el trío de premios de mayor importancia que anualmente se celebran para ejemplares de tres años.

Este año será la 62ª vez que se corra y yo calculo un total de $40,000 para el vencedor.

El primer Kentucky Derby se corrió en 1875, y fué ganado por «Aristides», que recibió como premio la suma de 2.850 pesos.

El triunfador del año pasado fué el gran ejemplar de William Woodward «Omaha», seleccionado como ganador por esta columna del DIARIO DE LA MARINA, y que en la actualidad se encuentra en Newmarket, Inglaterra, preparándose para el Ascot Gold Cup, el gran clásico inglés de dos millas y media, que se efectuará en el mes de junio.

El Kentucky Derbiy sólo ha sido capturado por una potranca, en una sola ocasión, y fué en 1915, cuando «Regret» lo realizó, acumulando 11.450 pesos como premio.

El Coronel Edward Riley Bradley, ha logrado anexárselo en cuatro ocasiones, siendo el único dueño de caballos que ha podido realizarlo.

El mejor tiempo que se ha empleado fué el que hizo Twenty Grand en 1931, cuando invirtio el soberbio tiempo de 2.01 4/5.

Para este año fueron inscriptos 104 de los mejores 3 y. o. de los Estados Unidos, notándose en la lista la ausencia solamente de ejemplares como Sun Teddy, Tatterdemalion, Red Bain, Blue Sheen, Jean Bart, Jair y Higt Fleet

Entre los 104 ejemplares inscriptos para este año, uno de ellos se encuentra actualmente en Cuba, siendo éste Bender Sport, jaca castaña que que aún na ha debutado en Oriental Park y que pertenece a M. Katz.

Como se sabe, esta competencia es exclusivamente para potros, potrancas y jacas de 3 años. siendo su distancia a 1 m. y cuarto; teniendo que soportar 126 libras los potros y jacas, en tanto que las potrancas cargarán 5 menos, como concesión de su sexo.

Para este año yo calculo que irán a la tira unos catorce ejemplares, cuando más; además de los cuales hay unos pocos, como Silas, Forest Play, Erin Torch, Count Morse y Postage Due, que si bien es dudoso que se enfrenten con el starter, siempre queda la posibilidad de que a última hora sus dueños se decidan a correrlos.

Entre los catorce que opino que participarán en el «Clásico» de esta tarde, sólo hay una potranca, pero con bastante chance de lucimiento, que es Gold Seeker.

Y ahora y en orden de selección, ofreceré los nombres, color, sexo, padres, dueños, jockey y probables cotizaciones de dichos 14 ejemplares:

1.—BREVITY: potro bayo; Chance Shot or Sickle-Ormonda; J. E. Widerne; W. D. Wright; 6 a 5.

2.—THE FIGHTER; potro bayo; Bull Dog-Brigdeen; Milky Way Farms; A. Robertson; 12 a 1.

3.—BOLD VENTURE; potro castaño; St. Germans-Possible; M. L. Schwartz; J. Hanfordé 6 a 1.

4.—GRANVILLE; potro bayo; Gallant Fox-Gravite; Belair Stud; J. Stout; 4 a 1.

5.—GRAND SLAM; potro castaño; Chance Ploy-Jeanne Bowdre; Bomar Stable; R. Workman; 6 a 1.

6.—TEUFEL; potro castaño; Diavolo-Virginia L.; Wheatley Stable; E. Litzenberger; 4 a 1.

7.—INDIAN BROOMS: potro castaño; Brooms-Kawita; Major T. C. Austin; C. Burns; 15 a 1.

8.—GOLD SEEKER; potranca carmelita; Messenger-Golden Fair; W. Du Pont Jr.; M. Peters; 20 a 1.

9.—HE DID; potro bayo; Victorian-Dinah Did; Mrs. S. B. Mason; C. Kurtsinger; 15 a -.

10.—GOLDSTRETM: potro bayo; Bull Dog-Nimble Hoof; Golstream Stud; N. Wall; 12 a 1.

11.—MERRY PETE; potro bayo; Petee-Wrack-Merry Vixen; Belair Stud; T. Malley; 4 a 1.

12.—BANISTER: potro bayo; Blue Larksgur-Silver Hue; Col. E. R. Bradley; J. Renick; 10 a 1.

13.—SANGREAL: potro bayo; Sir Gollahad III-Hayai; Milky Way Farms; M. Garner; 12 a 1.

14.—BIEN JOLI: potro bayo; Blue Larksgur-Bessie Alix; Col. E. R. Bradley; L. Balaski; 10 a 1.

PROGRAMA DE LAS CARRERAS DE HOY

Primera carrera: 1 milla y 60 yardas. 4 y más años. Premio: $150.

Al Livingston .. 109
Patuxant .. 108
Tea Topics .. 103
Starelius .. 108
Blondino .. 108
Phil R .. 114
Evening Chimes .. 103
Tormy B .. 111
También elegibles:
Princess Leda .. 109
Oregon Citizen .. 108
Graceful Lad .. 108

Segunda carrera: 5 furlongs. 3 y más años. Premio: $150.

Maxwell D .. 113
Border Patrol .. x112
Adams Monel .. 113
Cicero .. 113
Donna Day .. 108
Mc Cracken .. 113
Swinlane .. 113
Nelson .. 110
También elegibles:
Wedge Lass .. x98
Dim Dawn .. 105
Twinkle Queen .. 100
Earl Baker .. x105

Tercera carrera: 5 furlongs. Tres y más años. Premio: $150.

Kildare .. 113
Pantagruel .. 110
Valeen .. x108
M. Stewart .. x107
Manilobian .. 117
Guile Book .. 110
Irish Music .. 112
Miss Rinehart .. x100
También elegibles:
Miss McGluke .. 105
Satin Shoes .. 105
Sir Hector .. 113
Jobs Dido .. 112

Cuarta carrera: 6 furlongs. 3 años. Premio: $150.

Short Order .. 109
Tapir .. 116
Brown Hat .. 110
High Shoes .. 106
Dolly Tour .. 111
Fools Folly .. 110

Quinta carrera: 6 furlongs. 3 y más años. Premio: $200.

Hopi .. 108
Chaumont .. 115
Potentate .. 113
Manhandle .. 115
Blue Bubble .. x108
My Last Honey .. x105
Royal Guinea .. 113
Sea Lassie .. x105
También elegibles:
Rose Hazen .. x100
Senoj .. 110

Sexta carrera: 5 ½ furlongs. 3 y más años. Premio: $150.

Lucky Kate .. 112
Waltz King .. 113
Gay Follies .. x107
Regusted .. x108
Altus Nuba .. 113
Hard Rock .. 117
Zeystar .. 112
Wabun .. x108
También elegibles:
Monkey Shine .. 117
Potential .. 117
Camps Boss .. 117

Séptima carrera: 5½ furlongs. Tres y más años. Premio: $150.

Round O .. x107
Old Beauty .. x103
Donny Johnny .. x112
Gradivus .. x107
Lawful Miss .. x103
Empress Julia .. x107
Unstained .. x107
Edie .. x103
También elegibles:
Blind Playdema .. 112
Cedarbrook .. 108

Octava carrera: 6 furlongs. 3 y más años. Premio: $200

Philtrix .. x107
Friend Whitey .. 113
Little Turtle .. 115
More Power .. 117
Wild Money .. x112
Our Rose .. 108
Charming Emma .. x107
Ridge Lady .. 110
También elegibles:
Cynara .. x105
Up in Arms .. 111
Camagüey .. 105
Affirmative .. 115

Novena carrera: 1 milla y 60 yardas. 3 y más años. Premio: $250.

Thunder Speed .. 114
Jimmy H .. 114
Brown Supinet .. 111
Thurnbergia .. 108
Parade On .. 112
Buy Straight .. 110
W. Cookson .. 107

SPORTS DIARIO DE LA MARINA SPORTS

PAGINA CATORCE LA HABANA, SABADO, 2 DE MAYO DE 1936 AÑO CIV

"THUNDER SPEED" HIZO AYER UNA GRAN CARRERA EN EL HIPODROMO

Al vencer en la sexta carrera a un grupo de veloces sprinters, realizó una de las más notables demostraciones. Pernia se encargó de guiarlo a la victoria. Hoy: estupendo programa

Thunder Speed hizo ayer una gran carrera para vencer en cinco y medio furlongs a un grupo de veloces sprinters. Y esa carrera seguramente beneficiará a la yegua del teniente Santos Rivero a los efectos de su competencia de larga distancia en que participará esta tarde.

Sus condiciones de finalista la acreditan para tal, aunque no será Oscar Pernia el que la conduzca hoy, ya que este jockey seguramente montará a W. Cookson, que pertenece a la cuadra de su familia.

Pero aunque Thunder Speed haga su mejor carrera, tendrá que vencer a Jimmy H. entre sus contrincantes. La carrera es dura aun para el representante del Aevos Stable, que por su última competencia que ganó en distancia larga, parece el más indicado para poder obtener el triunfo.

La presencia de Thurnbergia en esa justa, así como la posibilidad grande de que Buy Straight finalice a buena velocidad, complican la selección y aseguran un rato de alta emoción a los miles de fanáticos que visitarán esta tarde el bello track de Marianao.

OTRA JUSTA EXTENSA

El programa comenzará y finalizará con un justa de largo metraje. Ya hemos hablado de la novena carrera y ahora queremos dedicar algunas palabras a la competencia inicial del día a milla y sesenta yardas. Por su tendencia a finalizar con fuerza, Patuxant luce con bastante chance, aunque Evening Chimes y Phil R. tienen casi tantas posibilidades de victoria como el viejo ejemplar primeramente mencionado.

Border Patrol, con sus patas en malas condiciones y todo, es nuestro favorito en la segunda justa de la tarde. Arrancando bien, el hijo de Republic no debe tener dificultades en superar a todos sus rivales en el corto tramo de la distancia. Cuando le vengan a doler los extremidades ya se habrá acabado la carrera.

Irish Music es gran amante de la pista seca y gusta mucho de la distancia que tendrá que recorrer este tarde. Aunque hace más de un mes que no corre la yegua de Eloy López, tiene brillante chance de vencer a sus rivales. Creemos que M. Stewart y Kildare tienen altas posibilidades para el dinero y que serán los más fuertes rivales de nuestra favorita.

PARA TRES AÑOS

En la justa para ejemplares de tres años preferimos a Short Order. Tiene distancia para finalizar, seis furlongs, y está corriendo bastante bien a juzgar por sus dos anteriores, la última especialmente que fué bastante buena. Y es lógico seguir siempre a los caballos que están en buena forma. High Shoes viene mejorando y no nos sorprendería que hiciera otro esfuerzo tan meritorio como el del jueves último.

Preferimos a My Last Honey en la quinta. La yegua de Sierra es un animal de clase, veloz y valiente y habrá que ganarle. Falta sólo que su dueño encuentre un buen aprendiz que utilizar y en ese caso habrá que contar con la hija de Last Coin en todo el trayecto.

LAS ULTIMAS

La sexta es una carrera difícil de descifrar. Con excepción de Lucky Kate ninguno de los inscriptos ha entrado en el dinero en su anterior competencia y esa yegua lo hizo en un track pesado, que es el que más le agrada. Por otra parte, si Monkey Shine, primer elegible, entra en la carrera, habrá que contar con el representante de los McIntire.

En la séptima, preferimos a Round O. Inconsistente y todo habrá que vencer a la potranca de Machito Alonso de todos modos.

En la octava creemos que Little Turtle puede repetir, aunque la distancia es más larga y en la última hay que ganarle a Jimmy H.

UN PAGO ADMIRABLE

Admirable fué el dividendo que produjo Hope Loring al triunfar en la séptima carrera de ayer. De un tres a uno en los books, la potranca de Sierra remuneró a sus escasos simpatizadores con la excelente suma de 31 pesos cerrados por cada ticket de dos pesos.

Realmente, a nosotros no nos sorprendió ese triunfo a pesar de la distancia corta de la carrera, porque era posible esperar el regateo entre Ooutbreak y Canobie Lak y si la hija de Bistouri arrancaba con alguna velocidad sería el posible ganador.

Los fanáticos perdieron de vista las posibilidades de ese regateo creyendo que Nutbreak no podría perder y abandonaron a Hope Loring. Pero ésta salió bien, se acercó al entrar en la recta, pasó por el lado de Canobie Lake como un tiro, fué a buscar a la puntera y la pasó para ganar por cerca de un largo. Los simpatizadores de la representante de Sierra no quisieron creer a sus ojos cuando vieron que el dividendo ascendía a la suma indicada.

FINAL APRETADO

Gay John gozó de excelente precio en la carrera de apertura mientras Itterom era considerado favorito. El duelo fué entre ambos al final. Después dehaber tomado buena ventaja el fovorito, aquél vino a alcanzarlo en los últimos saltos en un final de mucha emotividad.

Cedarbrook, el inquieto ejemplar de Mrs. Webb, vino de atrás a alcanzar a Aromette, que había marcado el paso con un rush tremendo de velocidad y mientras la potranca de Mrs. Stillman se paraba Disruption finalizó bien para arrebatarle el segundo lugar a Aromette.

DE PUNTA A PUNTA

Flag Bearer había practicado bien, pero esa noticia llegó a los fanáticos después que se había terminado la carrera en que participó el viejo ejemplar de los Huckins. Y rememorando sus mejores días salió a la cabeza de la procesión y así se mantuvo hasta el final.

Thunder Speed y Sleives Pride fueron ganadores en sus respectivas carreras. Aquélla viniendo de atrás bajo gran monta de Pernia y éste de punta a punta alejando a sus contrarios en todo el viaje.

Ganó el Boston con score de 6-4

El pitcher de Osborne se combinó con home runs de Moore para triunfar

PITTSBURGH, mayo 1. (AP).—Los Bees de Boston iniciaron hoy su visita anual a Pittsburgh derrotaron a los Bucaneros con un score de 6 por 4.

Home runs de Gene Moore y el magnífico pitching de Wayne Osborne fueron los factores importantes que decidieron el game. El primer homer de Moore se llevó en claro las cercas del left y los veteranos dicen que esta ha sido la primera vez que un bateador zurdo se ha llevado esas cercas de Pittsburgh.

BOSTON

	V.	S.	H.	O.	A.	E.
Urbanski, ss	5	0	0	1	1	0
Moore, rf	5	2	2	3	0	0
Jordan, 1b	4	0	2	13	1	1
Cuccinello, 2b	3	1	1	4	3	0
Berger, cf	2	1	0	3	0	0
Lee, lf	4	1	0	0	0	0
Coscarart, 3b	4	0	1	0	0	0
López, c	4	0	3	2	2	0
Osborne, p	4	0	1	1	2	0
Smith, p	0	0	0	0	0	0
Totales	35	0	10	27	9	1

PITTSBURGH

	V.	S.	H.	O.	A.	E.
Jensen, lf	5	0	0	1	0	0
L. Waner, cf	2	0	1	1	0	0
Hafey, cf	2	1	2	2	1	1
P. Waner, rf	5	0	0	3	0	0
Vaughan, ss	3	2	0	1	0	1
Suhr, 1b	4	1	3	7	0	0
Young, 2b	5	0	1	2	2	0
Brubaker, 3b	3	0	1	1	1	0
Todd, c	4	0	0	9	0	0
Swift, p	2	0	2	0	0	0
Hoyt, p	0	0	0	0	1	0
Lucas, x	1	0	0	0	0	0
Bush, p	0	0	0	0	1	0
Dickshot, xx	1	0	0	0	0	0
Brown, p	0	0	0	0	1	0
Totales	37	4	10	27	7	2

x bateó por Hoyt en el 7mo.
xx bateó por Bush en el 8vo.

Anotación por entradas:

Boston	022	001	100	—6
Pittsburgh	000	000	022	—4

SUMARIO

Empujadores: López 3; Moore 2. Coscarrat, Young 2; Suhr 2. Two base hits: Brubaker, Young, Hafey. Three base hits: López; Suhr; Home runs: Moore 2: Bases robadas: Lee. Sacrifice: Cucinello. Double play: Young and Suhr. Quedados en bases: Boston 9; Pittsburgh 11. Bases por bolas: Swwift 3; Osborne 4. Brown 1; Smith 1. Ponchados: Swift 4; Osborne 2; Hoyt 1; Bush 1; Brown 1. Hits: a Swift 6 en 5 y un tercio innings; Bush 1 en 1. Smith 2 en 2; Hoyt, 1 en 1 y dos tercios; Osborne; 8 en 7; Brown 2 en 1. Dead ball: Swift a Cuccinello; Hoyt a Jordan. Ganó Osborne. Perdió Swift. Umpires: Morán, Magerkurth and Quigley. Tiempo: 2 horas 20 minutos.

LIGA INTERNACIONAL

En Montreal:

	C.	H.	E.
Albany	200 000 000—2	12	1
Montreal	000 111 20x—5	10	0

Baterías: Rogers, De la Cruz y Savino; Myllykangas y Myatt.

En Rochester:

	C.	H.	E.
Syracuse	000 000 000—0	2	1
Rochester	000 010 000—1	5	0

Baterías: Vandenburg y Heving; Weiland y Poland.

En Buffalo:

	C.	H.	E.
Baltimore	000 010 110 0—3	13	1
Buffalo	001 010 001 1—4	9	1

Baterías: Blake y Spencer; Ash, Jacobs y Phillips.

En Toronto:

	C.	H.	E.
Newark	010 010 200—4	7	3
Toronto	002 010 000—3	8	0

Baterías: Chandler, Makosky y Hershberger, Baker; Wistert, Murray y Heath, Erickson.

ASOCIACION AMERICANA

	C.	H.	E.
Louisville	021 100 000—4	11	1
Milwaukee	400 100 02x—7	9	0

Baterías: Holley y Thompson; Hamlin, Heving y Brenzel.

	C.	H.	E.
Indianápolis	010 102 603—13	17	1
Minneapolis	400 001 400— 9	12	2

Baterías: Logan, Page, Gallivan, Sharpe y Riddle; Kolp, McKain, Tauscher y George.

	C.	H.	E.
Columbus	100 000 400— 5	11	2
St. Paul	000 334 12x—13	16	1

Baterías: Cox, Macon y Owen; Fette y Fenner.

Un novato del Cinci triunfó

Hizo su debut en las Grandes Ligas y logró dominar a los de Filadelfia

CINCINNATI, mayo 1. (AP).—Lee Grimson, un zurdo-novato, hizo hoy su primera aparición en las Grandes Ligas por los Reds de Cincinnati y derrotó a los Phillies con un score de 4 por 3, muy bien apoyado en el oportuno hitting de sus compañeros.

El joven lanzador solo permitió siete hits y se mostró firme hasta que enviaron otro hombre por él.

PHILADELPHIA

	V.	S.	H.	O.	A.	E.
Chiozza, cf	4	1	1	2	0	0
Watkins, lf	4	0	0	2	1	0
Allen, rf	4	1	2	3	0	0
Norris, ss	4	0	1	1	4	0
Whitney, 3b	4	1	1	0	2	0
Camilli, 1b	3	0	0	9	1	0
Wilson, c	4	0	2	4	0	1
Walter, x	0	0	0	0	0	0
Gómez, 2b	3	0	0	3	2	0
Moore xx	1	0	0	0	0	0
Bowman, p	2	0	0	0	2	1
Grace xxx	1	0	0	0	0	0
Totales	34	3	7	24	12	2

x bateó por Gómez en el 8no.
xx bateó por Walter en el 9no.
xxx bateó por Bowman en el 9no.

CINCINNATI

	V.	S.	H.	O.	A.	E.
Cuyler, cf	3	1	2	3	0	0
Thevenow, 2b. ss	4	0	1	0	2	1
Herman, lf	4	0	0	1	0	1
Lombardi, c	3	0	0	7	1	0
Goodman, rf	3	1	2	1	0	0
Handley, 3b	3	1	1	0	2	0
McQuinn, 1b	3	0	0	10	1	0
Myers, ss	2	0	0	4	2	0
Chapman, z	1	0	1	0	0	0
Kampouris, 2b	0	0	0	0	2	0
Grissom, p	3	1	0	1	2	0
Stone, p	0	0	0	0	0	0
Totales	29	4	7	27	12	2

z bateó por Myers en el 8vo.

Philadelphia	200	000	001	—3
Cincinnati	000	010	03x	—4

Empujadores: Allen, Norris, Wilson, McQuinn, Chapman. Thepenow, 2. Two base hits: Chiozza, Norris, Whitney, Wilson, Thevenow. Stolen bases: Allen, Cuyler, Grissom. Double plays: Watkins a Norris a Gómez. Norris a Gómez a Camilli; Lombardi a Myers. Quedados en bases: Philadelfia 6; Cincinnati 2. Bases por bolas: Bowman 1; Grissom 2. Ponchados: Bowman 4; Grissom 7. Hits a Grissom 7 en 8 y un tercio innings; Stine, 0 en dos tercios. Ganó: Grissom. Umpires: Pinelli; Firman, Stewart. Tiempo: 1 hora 54 mniutos.

EN LAS GRANDES LIGAS

RESULTADO DE LOS JUEGOS CELEBRADOS EL JUEVES

LIGA NACIONAL

San Luis, 3; New York, 2.
Chicago, 2; Brooklyn, 1.
Pittsburgh, 6; Filadelfia, 5.
Boston, 3; Cincinnati, 1.

LIGA AMERICANA

New York, 8; Cleveland, 1.
Washington, 8; Detroit, 7.
Filadelfia, 12; San Luis, 8.
Boston, 18; Chicago, 13.

RESULTADO DE LOS JUEGOS CELEBRADOS AYER

LIGA NACIONAL

San Luis 12; Brooklyn, 0.
Cincinnati, 4; Filadelfia, 4.
Boston, 6; Pittsburgh, 4.
New York, en Chicago.
(Suspendido por lluvia).

LIGA AMERICANA

New York, 3; Chicago, 2.
Washington, 17; San Luis, 1.
Detroit, 4; Filadelfia, 3.
Boston ,6; Cleveland, 0.

ESTADO DE LOS CLUBS

LIGA NACIONAL

	G.	P.	Ave.
New York	8	5	.615
San Luis	7	5	.583
Chicago	8	6	.571
Cincinnati	8	7	.533
Pittsburgh	6	7	.462
Boston	6	7	.462
Filadelfia	7	10	.412
Brooklyn	6	9	.400
Totales	56	56	

LIGA AMERICANA

	G.	P.	Ave.
Boston	12	5	.706
New York	11	5	.688
Detroit	8	6	.571
Washington	10	8	.556
Cleveland	8	7	.533
Filadelfia	6	9	.429
Chicago	4	9	.308
San Luis	3	13	.188
Totales	62	62	

JUEGOS SEÑALADOS PARA HOY

LIGA NACIONAL

New York en Chicago.
Boston en Pittsburgh.
Brooklyn en San Luis.
Filadelfia en Cincinnati.

LIGA AMERICANA

Chicago en New York.
Cleveland en Boston.
Detroit en Filadelfia.
San Luis en Washington.

RESULTADO DE LOS JUEGOS DEL JUEVES 30 DE ABRIL

LIGA NACIONAL

	C.	H.	E.
New York	000 000 101—2	11	0
San Luis	020 000 10x—3	5	1

Baterías: Smith, Gumbert y Mancuso; Paul Dean y Davis.

	C.	H.	E.
Brooklyn	000 001 000 00—1	7	1
Chicago	000 000 010 01—2	11	1

Baterías: Brandt y Phelps; Carleton y Hartnett.

	C.	H.	E.
Philadelphia	020 000 012—5	6	1
Pittsburgh	000 015 00x—6	11	2

Baterías: Jorgens, Passeau y Grace; Weaver, Brown y Todd.

	C.	H.	E.
Boston	100 002 000—3	6	1
Cincinnati	000 100 000—1	5	2

Baterías: Mac Fayden y López; Schott y Lombardi.

LIGA AMERICANA

	C.	H.	E.
Cleveland	001 000 000—1	4	4
New York	000 301 22x—8	10	1

Baterías: Allen, Milnar, Galehouse y Pytlak; Pearson y Dickey.

	C.	H.	E.
Detroit	000 142 000—7	10	0
Washington	000 133 001—8	10	6

Baterías: Lawson y Cochrane, Hayworth; Newsom y Bolton.

	C.	H.	E.
San Luis	012 200 003— 8	11	3
Philadelphia	110 405 10x—12	14	4

Baterías: Cain, Caldwell, Thomas, Meola, Knott y Hemsley; Matuzak, Dietrich y Hayes.

	C.	H.	E.
Chicago	040 000 000— 4	13	3
Boston	572 002 00x—16	18	2

Baterías: Whitehead, Tietje, C. Brown, Chelini y Sewell; Cascarella, Wilson y R. Ferrell.

RESULTADO DE LAS CARRERAS CELEBRADAS AYER

97 Day MAYO 1, 1936 Tiempo CLARO Track FAST

761 ORIENTAL PARK, CUBA — Premio $150
PRIMERA CARRERA 5 & 1-2 Furlongs 3YO&Up Reclamable

(734)	Gay John	*108	3	2	1hd	2½	2⁴	1no	M Martinez	3	2
732	Itterom	111½b	6	4	2hd	1¹	1nk	2⁵	G Moore	6 5	6-5
(680)	Cherapp	111	1	3	7	4nk	3²	3²½	H Leonard	3	3
743	Bumper Crop	*106b	2	7	6hd	6½	6²	4½	J Roca	7	7
717	Princess Leda	113b	5	6	5¹	5½	5hd	5²	A Perdomo	8-5	2
735	Tormy B.	116b	7	6	4½	3hd	4½	6³	L Romero	5	5
745	Graceful Lad	116	4	1	3nk	7	7	7	T. Price	10	10

P 2:47 Off 2:50 Time 24 4-5 50 2 5 1:10
Valor $105--M A Gonzalez b g 4 Busy American—Babek Arrancada BUENA Gano BAJO LATIGO Segundo FACIL (P R $150)
Gay John 6 20 3 00 2 40 Itterom 3 00 2 40 Cherapp 3 60

762 ORIENTAL PARK, CUBA — Premio $150
SEGUNDA CARRERA 1 Mile & 60 Yards 3YO&Up Reclamable

728	Canterchord	111	2	3	3³	1¹	1²	1²	1½	A Fernandz	2½ 8-5
751	Bob Custer	*113b	7	4	2hd	3½	2nk	2½	2³	R Rega	7-10 7-10
735	Surely	118b	1	6	4⁶	4⁵	3²	3⁴	3²	J Claege	2½ 3½
754	Exiled	109b	5	5	5nk	5³	5⁶	4hd	4⁴	J Hidalgo	5 5
746	Dolice	107b	3	1	1²	2²	4⁴	5⁵	5³	E Viera	6 6
735	Rough Rider	112b	6	7	7	7	6²	6³	6⁴	F Perez	5 5
754	Husk O'Hare	*107b	4	2	6³	6²	7	7	7	J Roca	12 12

P 3:14 Off 3:15 Time 23 2-5 48 1:14 3-5 1:42 4-5 1:47 1-5
Valor $105--Sra. G de la Fuente ch m 5 Canter—Clavichord Arrancada BUENA Gano BAJO LATIGO Segundo IGUAL (P R $200)
Canterchord 5 80 2 80 2 20 Bob Custer 2 60 2 20 Surely 2 20

763 ORIENTAL PARK, CUBA — Premio $150
TERCERA CARRERA 6 Furlongs 3YO&Up Reclamable

698	Blue Dan	116b	3	5	2¹	1½	1³	1⁵	C Martinez	8-5	8-5
746	Netie Pebbles	*106b	2	6	1½	2⁴	2³	2¹	M Martinez	4	4
727	Corsinax	111½b	5	7	6⁵	4½	4²	3hd	T Price	6-5	6-5
645	Fifia	108½	6	2	3³	3¹	3½	4²	H Leonard	3	3
698	Sun Buyer	116	7	3	4½	5³	5²	5³	L Romero	10	10
716	Yangtse	*104	1	8	8	8	6½	6hd	R Ortega	10	10
745	Phyllis Mackay	106½	8	1	5hd	6½	7½	7½	G Terhune	4	4
(689)	Sister Marie	*100	4	4	7½	7nk	8	8	V Villalobo	6	6

P 3:39 Off 3:40½ Time 23 3-5 48 3 5 1:14 4-5
Valor $105 Sra. D Viñaret br g 4 Blue Larkspur—Dansant Arrancada BUENA menos para Yangtse Gano FACIL Segundo BAJO LATIGO
Blue Dan 6 80 3 60 2 60 Netie Pebbles 4 00 2 60 Corsinax 2 20 ($200)

764 ORIENTAL PARK, CUBA — Premio $150
CUARTA CARRERA 5 Furlongs 3YO&Up Reclamable

726	Cedarbrook	111b	6	6	4hd	2²	1½	1⁴	G Terhune	2	3
744	Disruption	111	5	4	5½	4²	4²	2nk	A Fernandz	4	4
718	Aromette	111½b	1	1	1²	1hd	2³	3²	T Price	2	2
745	Little Fitz	116	4	3	2½	3¹	3hd	4no	A Perdomo	6-5	2½
	Mira	*101	2	2	3¹	5hd	5½	5hd	J Roca	3	4-5
745	Shoiad	111	3	5	8	6nk	6½	6½	E Pimienta	6	6
751	Imigert	*111	7	8	7½	8	7²	7⁶	M Martinez	6	6
497	Maple Princess	111	8	7	6²	7hd	8	8	R Ashley	10	10

P 4:01 Off 4:06 Time 24 1-5 49 2-5 1:02 2-5
Valor $105 - Mrs S B Webb b f 4 Blind Play—Babbling Arrancada BUENA Gano FACIL Segundo BAJO LATIGO (P R $300)
Cedarbrook 10 60 6 00 3 60 Disruption 7 60 4 40 Aromette 3 60

765 ORIENTAL PARK, CUBA — Premio $200
QUINTA CARRERA 5 & 1-2 Furlongs 3YO&Up Reclamable

403	Flag Bearer	110b	3	1	1³	1⁴	1³	1²	G Terhune	4	4
742	Cherry Point	111	5	3	5½	3⁴	3³	2½	T Price	2½	2½
684	Gunfire	114b	6	4	2½	2½	2²	3¹	H Leonard	8-5	2½
739	Patricia Jean	105b	1	5	4nk	4hd	4hd	4hd	R Ashley	2½	8-5
731	Prettylass	113b	4	2	3¹	5½	5²	5½	O H'rnandz	3	3
702	Good Friday	112b	2	6	6	6	6	6	G Moore	3	4

P 4:31 Off 4:32 Time 23 3-5 48 1:07 3-5
Valor $140—Hudkins Bros ch 10 Porte Drapeau—Scepter and Staff Arrancada BUENA Gano FACIL Segundo BAJO LATIGO Flag Bearer partio rapidamente, saco ventaja y mantuvo alejado a Cherry Point al final Este cerro con velocidad por fuera Gunfire no tiene excusas ($800)
Flag Bearer 14 40 6 40 3 60 Cherry Point 5 40 2 60 Gunfire 2 80

766 ORIENTAL PARK, CUBA — Premio $200
SEXTA CARRERA 5 & 1-2 Furlongs 3YO&Up Reclamable

731	Thunder Speed	109b	5	6	6	4¹	4½	1¹	O Pernia	3	3
(706)	Yankaway	111	3	2	1½

JOE COEGO Y SIXTO MORALES ESTA NOCHE EN LA ARENA CRISTAL

IGNACIO Y VALLEJO CONTRA IRIGOYEN Y MAGUREGUI EN EL "FRONTON JAI - ALAI"

Amateur Aces

—Team a Berlín....
—Representando a México.
—Algo sobre el sector.

(POR DAN)

México enviará una representación de baset ball a las Olimpiadas de Berlín...El conjunto lo forman 12 jugadores, que serán dirigidos por Alfonso Rojo de la Vega... Los players serán: Hugo Borja, de México; Francisco Martínez (KIKO) y Miguel Miranda, de Chihuahua; Ignacio de la Vega, Carlos Borja (ambos de México), y Green Skausen, de Chihuahua; Andrés Gómez y José Pamplona, como forwards; Jesús Olmos, Silvio Hernández de Valle y Raúl Fernández (Foch) del Distrito Federal y José Plasencia.... Total, una represntación excelente que podrá hacer un magnífico papel en las competencias de Berlín.

Respondiendo a preguntas que nos han hecho, podemos decir hoy que...

LAS ATLETAS MAS SIMPATICAS SON:
1.—Carlotica Valea, del Fortuna.
2—Juanita Trueba, del Hispano.
3—Olguita del Pico, del VTC
4—Olguita Tous, del Tous. . .
5—Raquel Jacquet, del Sepúlveda.

LAS MAS HABILES JUGANDO:
1—Cuca Gómez Roca.
2—Nena Gutiérrez, del Placetas
3—Carlotica Valea, Fortuna.
4—Conchita Méndez, Fortuna.
5—Zaida Retana, Placetas.

LAS DE MAYOR CORAJE:
1—Zenaida Castro, del Fortuna.
2—Lourdes Pérez, del Atlético
3—Juana Trueba, del Hispano.
4—Nena Gutiérrez, del Placetas
5—Cuca Gómez Roca, del Atlético

LAS MEJORES TIRADORAS:
1—Carlotica Valea, del Fortuna.
2—Nena Gutiérrez, del Placetas.
3—Cuca Gómez Roca, del Atlético.
4—Tita Azcue, del Atlético.
5—María Luisa Bonafonte, Atlético.

LAS MAS VETERANAS:
1—Mimí Salmón, del Fortuna.
2—Rosalía Patchó, del Atlético.
3—Montica Escarpenter, del San Carlos
4—Concha Méndez, del Fortuna.

Invadiendo otros campos, podemos citar que....

LOS MEJORES COACHES. (all around) son:
1—Cappy Campuzano.
2—Manolo Díaz.
3—Joe Rodríguez Knight
4—Raúl Canosa.
5—Ramón Azcárate.

LOS ATLETAS DE MAS ATRACCION:
1—Mosquito Ordeñana, Fortuna
2—Pedro Cardoso, CAC
3—Armando Cuervo VTC
4—Oscar Martínez Conill, VTC
5—Pato Gallarreta, Fortuna. . . .

LOS DE MAYOR CORAJE:
1—Pedro Cardoso, CAC.
2—Raúl Giraud, CAC
3—Shorty Gil, Hispano
5—Baturro Gutiérrez San Carlos

LOS MEJORES REFEREES:
1—Ramón Azcárate
2—Manolo Díaz.
3—Cappy Campuzano.
4—Héctor Muñoz.

LOS DEPORTISTAS MAS DISCUTIDOS:
1—Laureano Prado
2—Pappy Edoardo.
3—Lipi Bericiartu.
4—Enrique Irú.

El martes próximo se reúne la Liga Nacional de Amateurs para tomar todos los acuerdos relacionados con el campeonato, y la junta de este año, como la competencia a celebrar, promete resultar de enorme interés.... Los asuntos a discutir no son para menos... Todos los delegados están preparados y cada uno tiene algo que argumentar... Sabemos que hay quien no quiere jugar el compeonato en los terrenos del VTC, repartiendo la tempora da en Regla Park, pero, esto es imposible... Hay que jugar en el Vedado de cualquier manera, por que el VTC es un parque favorito de los fanáticos de la Liga Nacional... Se habla de hacer el campeonato en tres vueltas, de no ir más a Hershey, de jugar solamente los domingos y se espera una discusión abierta en la selección de los terrenos de Regla, pues, mientras unos teams quieren jugar en el field del Club Cubaneleco, otros se entusiasman ante la idea de retornar a Regla Park... Este asunto ha de provocar muy interesantes discusiones, pues no todos los delegados tienen la misma opinión... Otra cosa interesante será la selección de la pelota ... Hasta ahora se ha venido jugando con la Wilson, pero, parece que la Spalding proyecta un impresionante come back con motivo de una gran rebaja que ha hecho ... Se designarán los umpires, y aunque Maestri, Bernardino Rodríguez, Tatica Campos y Félix Hernández están asegurados, sabemos que hay otros jueces que aspiran.. En fin, que se verá una junta movida como aquellas de otros tiempos, en la que se lograba siempre un quorum perfecto en las oficinas de la Unión Atletica de Amateurs.. Y esto será una prueba concluyente de que todo el mundo está interesado en el gran campeonato que ofrecerá este año el viejo circuito.

Nosotros les daremos todos los detalles en su oportunidad.

Lefty Grove le dió al Boston otro triunfo

Este es su cuarto éxito consecutivo, y la segunda lechada de la temporada

BOSTON, Mayo 1 (AP)El invencible Lefty Grove volvió hoy al box por el Boston, y obtuvo su cuarto triunfo consecutivo de la temporada al derrotar a los Indios de Cleveland con un score de 6x0.

Esta fué la segunda lechada del zurdo en la temporada y en 33 innings y un tercio que ha trabajado sólo ha permitido una carrera limpia. Grove permitió hoy, siete hits, ponchó a nueve y no dió un sólo pase

CLEVELAND

	V.	C.	H.	O.	A.	E.
Knickerbocker, ss.	4	0	1	0	2	0
Hughes, 2b.	4	0	1	3	1	0
Averill, cf.	4	0	1	2	0	0
Vosmik, lf.	4	0	0	3	0	0
Trosky, 1b.	4	0	1	10	0	0
Hale, 3b.	4	0	1	0	4	0
Glesson, rf.	4	0	1	1	0	0
Pytlak, c.	3	0	1	5	0	0
Harder, p.	2	0	0	0	1	0
Winegarner, p.	1	0	0	0	1	0
Totales	34	0	7	24	9	0

BOSTON

	V.	C.	H.	O.	A.	E.
Cooke, rf.	5	0	1	3	0	0
Cramer, cf.	5	0	0	2	0	0
Manush, lf.	3	2	2	1	0	0
Foxx, 1b.	3	1	2	6	0	0
Werber, 3b.	4	1	1	1	2	0
R. Ferrell, c.	3	1	2	10	1	0
McNair, ss.	4	0	1	1	3	0
Melillo, 2b.	3	1	0	3	3	0
Grove, p.	4	0	1	0	0	0
Totales	34	6	10	27	9	0

Cleveland	000	000	000—0
Boston	031	020	00x—6

Empujadores: Cooke 2; McNair 2; R. Ferrell: Grove. Two base hits: Knickerbocker; Foxx; R. Ferrell. Three base hits: Gleeson: Cooke. Double play: Hale a Hughes a Trosky. Quedados en bases: Cleveland, 7; Boston, 8. Bases por bolas: Harder 2; Winegarner 1. Strike-outs: Harder 2; Winegarner 3; Grove 9. Hits: Harder 8 en 6 innings; Winegarner 2 en 3. Dead ball: Harder a Manush. Perdió Harder. Umpires: Johnston, Summers y Owens. Tiempo: 1:52.

Broaca le ganó al Chicago, 3-2

En su cuarta salida de la temporada pudo acabar un desafío en forma

NEW YORK, Mayo 1 (AP)—Terminando su primer juego de la temporada en cuatro salidas que ha hecho al box, Johnny Broaca derrotó hoy a los Medias Blancas de Chicago, con score de 3 por 2, para dar a los New York-Yankees su quinto triunfo consecutivo.

Todo el scoring del juego se hizo en los tres primeros innings, habiendo permitido Broaca sólo un hit en los últimos seis innings.

Los Yanks anotaron en el primer inning por doble de Johnson y single de Dickey. Y agregaron dos más er el segundo por hit de Chapman, single de Lazzeri y doble de Crosetti.

El score:

CHICAGO

	V.	C.	H.	O.	A.	E.
Kreevich, cf.	7	0	0	1	0	1
Stump, lf.	7	0	1	1	1	0
Haas, rf.	4	0	0	3	0	0
Bonura, 1b.	4	1	1	13	2	1
Appling, ss.	4	1	2	1	3	1
Piet, 2b.	4	0	2	1	7	0
Dykes, 3b.	3	0	0	2	1	0
Sewell, c.	4	0	1	1	0	0
Lyons, p.	3	0	0	1	4	0
Totales	33	2	7	24	18	3

NEW YORK

	V.	C.	H.	O.	A.	E
Rolfe, 3b.	4	0	0	0	1	0
Johnson, lf.	4	1	1	3	0	0
Selkirk, rf.	4	0	0	3	0	0
Gehrig, 1b.	3	0	0	8	0	0
Dickey, c.	4	0	1	6	0	1
Chapman, cf.	4	1	3	1	0	0
Lazzeri, 2b.	4	1	1	4	5	0
Crosetti, ss.	3	0	2	2	3	0
Broaca, p.	3	0	1	0	1	0
Totales	33	3	9	27	10	1

Chicago	011	000	000—2
New York	120	000	00x—3

Empujadores: Dickey; Crosetti 2; Appling; Sewell. Two base hits: Johnson; Crosetti; Bonura; Piet; Chapman. Double play: Crosetti a Gehrig. Quedados en bases: New York 7; Chicago 6. Bases por bolas: Broaca 2; Lyons 1. Strikeouts: Broaca 4. Passed ball: Sewell. Umpires: Hubbard, Dinnen y Geisel. Tiempo: 1:35.

ELDON AUKER GANO SU PROPIO JUEGO CON UN HIT

Al conectar un single en el sexto acto, brindó a su novena la carrera del triungo

FILADELFIA, mayo 1. (AP).—El pitcher Eldon Auker ganó hoy su propio juego al conectar un single en el sexto inning que empujó la carrera que proporcionó al Detroit una victoria de 4 por 3 sobre los Atléticos de Filadelfia.

Los Tigres habían tomado una delantera de 2x0 en el segundo acto, pero los Atléticos se mostraron amenazadores y no se dieron por vencidos hasta el último momento.

El score:

DETROIT

	V.	C.	H.	O.	A.	E.
Rogell, ss	4	0	0	2	3	0
Burn, 1b.	3	0	0	15	0	0
Gehringer, 2b.	3	0	1	2	3	0
Simmons, cf.	5	1	1	2	0	0
Goslin, lf.	4	0	0	0	0	0
Walker, rf.	4	1	1	4	0	0
Owen, 3b.	4	2	2	2	2	1
Hayworth, c	3	1	1	0	0	0
Auker p.	2	0	1	0	6	0
Totales	32	4	7	27	14	1

FILADELFIA

	V.	C.	H.	O.	A.	E.
Finney 1b.	4	0	0	14	1	0
Moses, cf.	3	1	1	1	0	0
Johnson, if.	4	1	2	4	0	0
Pucinelli, rf.	4	1	2	0	0	0
Peters, 3b.	4	0	2	0	1	1
Warstler, 2b.	3	0	1	3	9	0
Newsome, ss.	4	0	0	3	2	0
Berry, c.	3	0	0	2	1	0
Dean x.	1	0	0	0	0	0
Turbeville, p.	3	0	0	0	2	1
Totales	33	3	8	27	16	2

x bateó por Berry en el 9no.

Anotación por entradas:

Detroit	020	101	000	—4
Filadelfia	010	101	000	—3

SUMARIO

Empujadores: Hayworth, Owewn, Auker; Puccinelli, 2. Two base hits: Simmons. Three base hits: Owen; Johnson. Sacrifices: Burns, Warstler. Double plays: Gehringer, Rogell a Burns: Warstler a Finney, 2. Quedados en bases: Detroit 9. Philadelfia 5. Bases por bolas: Por Auker 1, Turbeville 7. Ponchados: Por Turbeville 2. Umpires: Quinn, Ormsby y McGowan. Tiempo: 2 horas 12 minutos.

CON UN BUEN PROGRAMA DEBUTARA ESTA NOCHE COMO PROMOTOR, JUAN BELMONTE, ENTUSIASTA DE LOS BOXEADORES CUBANOS

Como pelea estelar se presenta el gran encuentro entre Sixtico Morales y Joe Coego, quedando el vencedor en condiciones de pelear por la faja después contra Joe Legón. En el semifinal serán contendientes Kid Sila y Mario Hernández. Mucho entusiasmo para esta noche

PEDRO PABLO CARDENAS Y ARMANDO DELGADO

Esta noche cuando suban al ring Coego y Sixtico Morales en la Arena Cristal, los fanáticos por primera vez podrán gozar de uno de los espectáculos más inusitados en lo que a Cuba se refiere. Hagamos historia sobre este magno combate. Una vez Sixtico era el campeón lightweight de Cuba y defendía con entereza y con el beneplácito detodos su corona. Coego que había peleado en la división welter con Baby de la Paz en dos ocasiones alcanzando magníficos éxitos se rebajó a la división light y perdió de manera bien clara. Pero todos los que creyeron qué el notable ídolo de la Havan Central estaba ya listo, sufrieron un gravísimo error. Días después Coego comenzó su training y fué derrotando a los más fuertes contrarios. La Comisión por fin decidió que pelease con Sixtico y en ese combate en el que ambos hicieron gala de una magnífica valentía, venció Joey arrebatándole la corona. Fué uno de esos come baks pocas veces vistas.

Sixtico por su parte también lanzó una ofensiva fenomenal y fué desfrutando a cuantas notabilidades se le ponían delante. Fuese a los Estados Unidos y allí se convirtió en un ídolo de los fans locales. Pero Sixtico fué subiendo hasta alcanzar la división welter. ¿Qué hacer en semejantes circunstancias? Pues sencillamente buscar un buen contrario para el campeón weter Iegón que a su vez abía venido derrotando a todos entre ellos a René Sánchez.

LEGON ACEPTA EL RETO

Se le lanzó un doble reto a Legón Y éste sin andarse con rodeos ni poner obstáculos contestó, que estaba dispuesto a combatir con el mejor entre los dos que resultasen seleccionados. Y la selección fué a base de Sixtico Morales y Coego.

Esta noche al vencedor de este magno acontecimiento que nos ofrece Juan Belmonte, será el lógico candidato a la faja de Joe Legón. Por eso dijimos al principio que se trataba de la pelea más emocionante y rara. Ambos muchachos se han preparado de manera especial, Hilario Martínez ha llevado a Coego al aumento de libras con mucho tacto y cosa análoga ha hecho Pincho con Sixtico. He aquí lo que los fanáticos tendrán ésta noche.

UN GRAN PROGRAMA

Pero no es sólo esa pelea la que ha hecho entusiasmar a los fans. Belmonte en su debut como empresario boxístico ha contratado para el semifinal a Kid Silas y a Mario Hernández. Estos muchachos combatieron hace poco de manera tal, que los jueces no estuvieron de acuerdo en la decisión y la Comisión tuvo que intervenir anulando el match. Ahora podremos ver quien en realidad es el mejor de los dos.

Tres peleas más se ofrecen. Una a seis rounds entre Pedro Pablo Cárdenas, ese soberbio chiquillo que viene subiendo a toda velocidad y Armando Delgado. Dos peleas a cuatro rounds. En una de ellas pelearán Tomás Avila y Kid Sportolio.

Pero la gran noticia es que Belmonte ofrece los precios de gradas a ochenta centavos pese a que se trata de los dos boxers de mayor atracción que hoy tenemos. Ha querido introducir algo en el boxeo y tenemos la seguridad de que obtendrá el más rotundo éxito.

Una peleita a cuatro rounds entre Lino Vidal y José Iglesia completará el gran programa del sobrino del mejor diestro que jamás entró en una arena o plaza de toros.

Ese combate entre Sixtico y Joey Coego bastaría para llenar cualquier stadio.

GRAN PROGRAMA SE DARA MAÑANA EN LOS TERRENOS DEL «VTC»

Un bonito programa de baseball amateur se dará mañana en los terrenos del V. T. C. para despedir la temporada de entrenamiento de los clubs aficionados. En el mismo se verán envueltas novenas de la Liga Nacional y de la Social, que se encuentran en maravillosa forma.

El orden de los juegos es:
1:30.—Regla vs. «ADC».
4:00.—Acción Republicana vs. Fortuna.

El segundo domingo de mes, Día de las Madres, comenzará el campeonato de la Liga Nacional.

TIRO DE PISTOLA HABRA EL DOMINGO EN LA ASS. NACIONAL DE T. DE CUBA

El señor Camilo Panerai, Director y Maestro de Tiro de Pistola en la Asociación Nacional de Cuba, nos comunica que el domingo día tres, por la mañana a las nueve, se verificará una competencia de tiro de presición con pistola a la distancia de 50 yardas y bajo las demás condiciones del match B. de la United States Revólver Association, ésto es con tiempo de una hora para verificar el record exclusivamente para pistolas de miras ajustables y con un pull no menor de dos libras.

Se optará por el premio que dona el capitán aviador civil don Manuel Quevedo y Jaureguizar, uno de los entusiastas tiradores con que cuenta el joven circuito.

ENTRE CAZADORES

—En Cazadores del Cerro.
—Las tiradas de mañana.
—Cinco grandes premios.

Mañana domingo se celebrará la quinta jornada de la gran temporada de Tiro en el Club de Cazadores del Cerro.

El «schedule» anuncia cinco competencias, uyo horario y donadores de premios, ofrecemos a continuación:

—A las nueve y media de la mañana: Tiro de platillo, en opción al premio de Fraga Hno, y Cía. Y tiro de revólver, por el premio donado por el doctor Manuel Quesada.

—A las once y media de la mañana: Tiro de skeet por el premio del doctor Antonio Beruff André. Y tiro de rifle, disputándose el premio del doctor Jorge Isasi, que será también uno de los contendientes.

A las tres y media de la tarde: Tiro de Pichón, por el trofeo que dona la firma comercial Audrain y Medina.

En el estado de los ganadores de premios, tal como dijimos días pasados, no se ha notado cambio alguno. El zurdo marianense Carlos Quintero y el doctor José A. López, el Popular «Lopito», figuran en los dos primeros puestos, según se verá:

Tiradores	Sk	Pl	Pi	Re	Ri	T
Carlos Quintero	0	0	1	1	1	3
Dr. José A. López	0	0	0	2	0	2
Dr. Raúl Menocal	0	1	0	0	0	1
Whorward Sánchez	0	1	0	0	4	1
Dr. Benito Cueto	0	0	1	0	0	1
Julio Sánchez	1	0	0	0	0	1
Gastón Villalba	0	0	1	0	0	1
Domingo Riera	0	0	0	0	1	1
Eugenio Sardiña	0	1	0	0	0	1
Pepe Ovies	0	0	1	0	0	1
Dr. N. Pérez H.	0	0	0	1	0	1
Dr. F. M. Capote	1	0	0	0	0	1
Dr Serafín Quesada	0	1	0	0	0	1
Rodrigo Díaz	1	0	0	0	0	1
Dr. Jorge Isasi	0	0	0	0	1	1
Totales	3	4	4	4	3	18

¿Quiénes serán los nombres de los próximos ganadores? ¿Repetirá alguno de los que ya están aquí? ¿Cuándo rompe el hielo el capitán Pablo Cruz? ¿Cuándo querrá ganar el bejucaleño doctor Porto? Y Aguilera, ¿cuándo acabará de ganar? porque todos los domingos está **picando,** pero no acaba de llevarse un premio.

PITCHERS PARA HOY

NEW YORK, mayo 1o. (AP.)—Los probables pitchers para los juegos de hoy, sábado, son:

LIGA NACIONAL

Brooklyn en St. Louis: Frankhouse vs. Hallahan o Walker.

New York en Chicago: Schumacher vs. French.

Boston en Pittsburgh: Chaplin vs. Tising.

Philadelphia en Cincinnati: Walter vs. Hollingsworth.

LIGA AMERICANA

Detroit en Philadelphia: Sorrell vs. Kelley.

Chicago en New York: Stratton vs. Ruffing.

Cleveland en Boston: Blaeholder vs. Ostermueller.

St. Louis en Washington: Van Atta vs. Whitehill.

LOS SEIS DE LA FAMA

	J.	V.	C.	H.	Ave.
Terry, Gigantes	10	25	4	13	.520
R. Ferrel. Red Sox	17	57	12	25	.439
Moore, Gigantes	13	60	15	26	.433
Herman, Cubs	14	60	16	26	.433
Gehringer. Det.	14	62	18	26	.429
Crosetti, Yankees	16	58	7	24	.414

PINKEY WHITNEY ES CAMBIADO AL FILA POR MICKEY HASLIN

Los Bees de Boston cambiaron esta noche al veterano infielder Pinkey Whitney al Filadelfia Phillies por el infielder Mickey Haslin. e inmediatamente entraron en dificultades con el muchacho.

Haslin, que reportó esta mañana a McKechnnie, se negó a vestir el uniforme del Boston y dijo, al mismo tiempo, que no firmaría su contrato.

Haslin dice que necesita más sueldo, ya que la vida en Boston es más cara que en Filadelfia. McKechnnie anunció que conferenciaría mas tarde con el joven player.

DIXIE WALKER FUE COMPRADO POR LOS CHICAGO WHITE SOX

NEW YORK, mayo 1. (AP).—Dixie Walker, joven outfielder que ha estado conectado con los Yankees durante algunos años, ha sido vendido esta tarde a los Medias Blancas de Chicago. No se ha anunciado la cantidad pagada por los Chisox, pero, la impresión general es que Dixie ha costado 12 mil pesos a Jimmy Dykes.

Walker se encargara enseguida del puesto de Mule Haas.

Dizzy Dean dejó en tres hits al Brooklyn Dodgers

El famoso lanzador estuvo intransitable en el juego de ayer en sus terrenos

SAN LUIS, mayo 1. (AP).— Dizzy Dean pitcheó hoy brillantemente por los Cardenales, permitiendo solamente tres hits y como resultado, los Dodgers de Brooklyn volvieron a salir blanqueados.

BROOKLYN

	V.	C.	H.	O.	A.	E.
Geraghty, ss.	3	0	0	2	4	2
Lindstrom, cf.	4	0	0	2	0	0
Hassett, 1b.	4	0	1	9	1	0
Bucher, 3b.	4	0	1	1	1	1
Phelps, rf.	4	0	0	3	0	0
Frey, 2b.	2	0	0	0	3	0
Taylor, lf.	3	0	0	1	0	0
Berres, c.	3	0	0	3	1	1
Earnshaw, p.	2	0	1	0	2	0
Butcher, p.	1	0	0	1	0	0
Totales	30	0	3	24	12	4

A Geraghty le dieron la primera base por bolas por interferencia del catcher.

CARDENALES

	V.	C.	H.	O.	A.	E.
Moore, cf.	5	1	1	3	0	0
Frisch, 2b.	4	1	0	2	0	0
S. Martín, 2b.	0	0	0	0	0	0
J. Martín, rf.	5	2	3	3	0	0
Medwick, lf	4	1	1	0	0	0
Mize, 1b.	5	1	1	6	0	0
Gelbert, 3b.	5	2	2	1	2	0
Durocher, ss.	4	2	4	5	4	0
Ogrodowski, c.	4	2	1	7	0	1
J. Dean, p.	4	0	1	0	2	0
Totales	40	12	14	27	8	1

Anotación por entradas:

Brooklyn	000	000	000—0
Cardenales	120	101	70x—12

SUMARIO

Empujadores: Medwick, Ogrodowski 2; Durocher 3; J. Martín. Mize; Gelbert; J. Dean. Two base hits: J. Martín 2; Gerbert 2; Durocher, Mize, Moore. Three base hits: Medwick. Home run: Ogrodowski. Bases robadas: J. Martín. Double Play: Frey a Geraghty a Hassett. Quedados en bases: San Luis 6; Brooklyn 5. Bases por bolas: J. Dean 1. Earnshaw 1; Butcher 1. Ponchados: J. Dean 7.

Bateando mucho vencen los Nats

El score final del game con los Brons de San Luis fué de diez y siete por una

WASHINGTON, mayo 1. (AP). — Los Senadores de Washington se desbordaron hoy frente a los pitchers del San Luis Browns y les ganaron el primer juego de la serie con un score de 17 por 1.

Jimmy Deshong, comprado a los Yankees durante el inverno, pitcheó fenomenalmente, dejando en 5 hits a los Carmelitas.

El score:

SAN LUIS

	V.	S.	H.	O.	A.	E.
Lary, ss.	2	1	2	0	2	1
West, cf.	4	0	0	4	0	0
Solters, lf.	3	0	1	1	0	0
Bottomley, 1b.	4	0	0	9	0	0
Bell, rf.	4	0	0	1	0	1
Clift, 3b.	3	0	1	1	3	0
Hemsley, c.	2	0	0	0	2	0
x Guiliani, c.	1	0	0	1	1	0
Carey, 2b.	4	0	1	7	4	1
Walkup, p.	1	0	0	0	0	0
Hogsett, p.	1	0	0	0	2	0
Meola p.	0	0	0	0	0	0
xx Coleman	1	0	0	0	0	0
Totales	30	1	5	24	14	3

x bateó por Hogsett en el 7mo.

WASHINGTON

	V.	S.	H.	O.	A.	E.
Miles, rf.	6	2	3	4	0	0
Lewis, 3b.	4	3	3	0	0	0
Myer, 2b.	4	2	2	2	4	0
Travis, ss.	5	2	1	4	4	0
Stone, lf.	4	3	2	3	0	0
Powell, cf.	5	2	2	0	0	0
Kuhel, 1b.	5	1	3	9	1	0
Bolton, c.	2	1	0	1	0	0
Millies, c.	3	0	2	4	0	0
De Shong, p.	3	1	0	0	2	0
Totales	41	17	18	27	11	0

San Luis	001	000	000—	1
Washington	733	040	00x—	17

SUMARIO

Empujadores:Stone 2; Kuhel 4. Bolton; Miles; Powell 2; Solters; Lewis 1; Travis 2. Myer. Two base hits: Kuhel, Lary, Solters, Travis. Three base hits: Lewis, Millies. Sacrifices: De Shong; Doble plays: Travis a Myer a Kuhel; de Shong a Travis a Kuhel. Quedados en bases: San Luis 7; Washington 7; bases por bolas: Walkup 3; Deshong 5. Hits a Walkup: 5 en 1 inning; a Hogsett, 12 en 5 innings; a Meola 1 en 2 innings. Ganó: De Shong. Perdió Walkup. Umpires: Basil, Kolls y Moriarty. Tiempo: 2 horas 8 minutos.

TOPICOS FUTBOLISTICOS

Por PETER

—La Verbena de las Flores.
—El programa de mañana.
—Fiesta en el «Cultural».

El otro día hicimos unos comentarios relacionados con una invitaciones que ofreció la Sección de Orden del Centro Gallego para su gran verbena de esta noche. Por cierto que nosotros creíamos que la gran fiesta bailable era para el domingo pasado, pero el señor José Rey, activísimo Secretario nos dió el «pi-tin-tín» consabido para que hiciésemos la salvedad que hoy hacemos y a lo cimero de nuestras notas.

Queda en pie, pues, que la Verbena de las Flores, esa gran fiesta que está llamada a resultar un acontecimiento social, se efectuará esta noche en el palacio de Suevia, en donde estará todo el elemento que sabe divertirse.

Y a propósito de esa fiesta.

Nos comunica el señor José Rey, Secretario de la Sección de Orden, y también respondiendo a un comentario nuestro, que las once invitaciones que habían llevado el domingo pasado al gran Stadium Cerceza Tropical, y regalarlas al team vencedor, se ordenó, en vista del empate, que le fueran entregadas a los atletas de la Juventud Asturiana, Si no están en poder de los jugadores pueden reclamarlas en la caseta del Radio de ese estadio, a Luisito González Moré. También le fueron regaladas once invitaciones a las jugadores del Deportivo.

Pero nos presumimos nosotros, que nt asturianos ni gallegos van a poder gozar, porque como el domingo siguiente, mañana, tienen juego, los van a vigilar como buenos. Si alguno logra el permiso para la fiesta será cuando más hasta las diez.

El Secretario p. s. r., del Club Deportivo Centro Gallego cita por este conducto a todos los señores asociados para la Junta General que tendrá lugar el próximo lunes, día 4 a las ocho y media.

Informes de Tesorería, Secretaría y Asuntos Generales.

Todo eso es lo que reza en la orden del día.

El programa de mañana domingo en el Campo Cerveza Polar es de los que no tienen desperdicio, pues aunque no hay ningún plato fuerte, como lo hubo el pasado domingo, pudiera registrarse una nota aún más desconcertante que el sensacional empate que consiguieron los asturianos en el último minuto.

El Deportivo Centro Gallego tiene que jugar con el Olimpia, y la Juventud Asturiana con el Deportivo Hispano América.

Y esos son dos encuentros que tienen que ganar los gallegos y los asturianos, pues cualquier resultado que no sea la victoria de esos dos conjuntos que marchan a la cabeza de la procesión balompédica, será un desastre aún mayor que el del domingo.

La Juventud tiene un punto de ventaja, pero si lo pierde en esa jornada de mañana, entonces el papel de los gallegos tendrá un alza en la bolsa balompédica.

El «Baile de las Flores» que con tanto entusiasmo viene organizando el «Club Cultural», para inaugurar sus nuevos salones de Prado 118, será amenizado por la Orquesta Montmatre y el Septeto Cubano 1932.

Tendrá lugar la noche del sábado 16 de mayo, donde serán sorteados varios regalos de valor entre las damitas que concurran. Las invitaciones se pueden solicitar por el teléfono M-4529.

Después de las reformas que se han llevado a efecto en los salones sociales, podemos vaticinar que esta fiesta constituirá un triunfo rotundo para la Comisión Organizadora, que no ha olvidado ningún detalle, para que esa fiesta resulte como todas las del «Club Cultural»: lucidísima.

Colosal el programa que se ha combinado para hoy en el Frontón Habana-Madrid

Habrá varios partidos estelares formidables. En el segundo encuentro nocturno se batirán Mingo y Epifanio con Montes Menor y el Cachorro

El programa que se ha combinado para la función corrida de hoy en el Frontón Habana-Madrid está lleno de partidos estupendos. Se han preparado dos partidos estelares que serán verdaderas batallas de principio a fin.

El segundo de por la tarde, por ejemplo, estará a cargo de Salvador y Labat menor, quienes tendrán que defender el color blanco contra Sarmiento y Epifanio. Demás está decir que aquí habrá una lucha cruenta durante todo el tiempo que dure el match.

El tercero diurno también ofrecerá emociones a granel al espectador. Ugalde y Buendía se presentarán en su mejor forma para discutirle el triunfo a una pareja tan fuerte como sin duda alguna lo es la que integran Pascau y Gayarre.

POR LA NOCHE

Mingo reaparece acompañado de Epifanio en el segundo turno nocturno para medirse con Montes menor y el Cachorro. Los blancos llevarán ventaja de medio cuadro en el saque, pero ello no ha de incliñar la balanza de posibilidades para el triunfo hacia ellos. Es un partido duro y habrá que jugar mucho para ganar.

A última hora, para cerrar con broche de oro esta magnífica función, Echeverría y Betancourt se enfrentarán con Constante y Labat mayor.

HABANA MADRID

Programa para función de esta tarde a las tres.

Primer partido a 25 tantos: Pedrito y Valés, blancos, contra Girón y Cubota, azules. A sacar ambos del cuatro catorce y medio.

Primera quiniela a seis tantos: Pedrito, Valés, Girón, Cubota, Salvador y Buendía.

Segundo partido a 30 tantos: Salvador y Labat menor, blancos, contra Sarmiento y Epifanio, azules. A sacar los blancos del 14 y medio y los azules del catorce.

Segunda quiniela a seis tantos: Labat menor, Sarmiento, Epifanio, Ugalde, Pascau y Gayarre.

Tercer partido a 30 tantos: Ugalde y Buendía blancos, contra Pascau y Gayarre, azules. A sacar ambos del 14 y medio.

POR LA NOCHE A LAS 8.30

Primer partido a 25 tantos: Salvador y Aníbal, blancos, contra Torres y Azpeitia, azules. A sacar los blancos del 14 y los azules, del 14 y medio.

Primera quiniela a seis tantos: Salvador, Aníbal, Torres, Azpeitia, Montes menor y Labat Mayor.

Segundo partido a 30 tantos: Ugalde y Epifanio blancos, contra Montes menor y Labat menor, azules. A sacar los blancos del 14 y los azules del 14 y medio.

Segunda quiniela a seis tantos: Ugalde, Epifanio, Labat menor, Echeverría, Betancourt y Constante.

Tercer partido a 30 tantos: Echeverría y Betancourt, blancos, contra Constante y Labat mayor,

CONTINUA SIN RESOLVERSE EL DIFICIL PROBLEMA PLANTEADO EN EL AYUNTAMIENTO DE CANDELARIA

Volvió a derrotar el Club Atlético de Cuba a la Acción Republicana en el baseball

Con Gustavito García en el box, los anaranjados demostraron ser superiores a los líderes de la Liga Social. Cardoso y Carlitos Alvarez jugaron muy buena pelota

(Por Dan)

Al enfrentarse por segunda vez en la temporada de entrenamiento con la novena de Acción Republicana, que se supone sea la mejor de la Liga Social, los Tigres del Club Atlético de Cuba, cuya única aspiración en el próximo campeonato de la Liga Nacional de Amateurs es finalizar en primera división, cerca de los líders lograron ayer una impresionante victoria de 3 por 2, apoyándose inteligentemente en el pitching de Gustavito García y en los oportunos batazos de sus regulares.

El team de los «políticos» le dió buena batalla a las anaranjados. Los muchachos, derrotados una semana antes con score de 8 por 5, trataban de desquitarse de esa caída y pusieron desde temprano todo su empeño en triunfar, pero no es muy fácil conquistar a los Tigres del Atlético deportivamente en estos días. Los representantes del Glorioso están inspirados, y ya sea en basket, en track o en baseball, se portan gallardamente para mantener en alto el pabellón del club.

El team que salió a jugar ayer frente al team de la Acción Republicana que está preparada para el campeonato anual de la Liga Social, respondió a la esperanza de sus partidarios y jugó la pelota que se necesitaba para superar a sus rivales, 3x2. Los regulares batearon fuerte y con oportunidad, fildearon con entereza, cuando el fielding fué necesario y tuvieron a Gustavito García muy efectivo en los momentos de apuro, que es precisamente cuando tiene que responder un hurler.

El team de la Acción Republicana puso varias veces hombres en tercera y segunda, con dos outs, pero en esos instantes, cuando un hit cualquiera pudo cambiar la decoración del game, Gustavito se mostró entero y obligó a batear fácilmente a los contrarios dando el escón.

En otras ocasiones, sus compañeros salieron en su rescate, resultando buena ayuda, en ese sentido, Carlitos Alvarez, que está jugando un centérfield muy bueno, y Perico Cardoso que ayer, tirando con más calma, no cometió errores en la tercera.

El propio Cardoso, Carlitos Alvarez y Nieto batearon con oportunidad, lo mismo que Gonzalo Guerra, por los vencidos. Trujillo hizo un gran tiro a home en el primer inning matando a un corredor que trataba de anotar, y Pancho Villa Martínez se defendió admirablemente en el campo corto, luciendo a bastante altura.

C. A. C.

	V.	C.	H.	O.	A.	E.
P. Cardoso, 3b.	3	1	2	0	6	0
C. Alvarez, cf.	4	1	2	5	0	0
C. Olivares, 2b.	4	0	0	5	3	2
A. Nieto, 1b.	3	0	1	10	0	0
R. Trujillo, lf.	4	1	0	2	1	0
A. Díaz, c.	4	0	1	4	1	1
G. Rodríguez, rf.	4	0	1	1	1	0
R. García, ss.	3	0	0	0	2	1
G. García, p.	4	0	0	0	1	0
Totales	33	3	7	27	15	4

ACCION REPUBLICANA

	V.	C.	H.	O.	A.	E.
S. Cervantes, lf.	4	0	1	0	0	0
L. Pazos, 3b.	4	0	0	2	2	2
G. Guerra, rf. 2b.	4	0	1	4	0	0
N. Corbo, cf.	4	0	2	2	0	0
J. Padrón, 1b.	2	1	1	11	1	0
R. Mirabal, 2b.	3	0	0	4	1	0
J. Mesa, ss.	3	0	0	2	4	2
A. Díaz, c.	3	0	0	2	2	0
R. Monteagudo, p.	3	1	1	0	3	0
L. Salgado, ss.	1	0	0	0	0	0
F. Fernández, rf.	0	0	0	0	0	0
M. Morera, (a)	0	0	0	0	0	0
Totales	31	2	6	27	13	4

(a) Bateó por A. Díaz en el 9o.

Anotación por entradas:

C. A. C.	011 010 000—3
A. Republicana.	010 000 100—2

Sumario: Carreras empujadas: R. Trujillo 1; A. Nieto 1; G. Guerra 1. Two base hits: G. Guerra 1; C. Alvarez 1; R. Monteagudo 1. Bases robadas: R. Mirabal 1; N. Corbo 2; J. Padrón 1; L. Pazos 1. Doble plays: J. Mesa a J. Padrón a L. Pazos; R. García a O. Olivares a A. Nieto; R. Monteagudo a J. Mesa a J. Padrón; G. Rodríguez a C. Olivares. Quedados en bases, C.A.C., 6, A. Republicana, 9. Struck outs: G. García 2; R. Monteagudo 2. Bases por bolas: G. García 7; R. Monteagudo 3. Wilds: R. Monteagudo 1. Tiempo: 2:17. Umpires: A. Maestri, home; B. Rodríguez, bases. Anotador: Sisebuto Salas.

Un home run de Quesada dió ayer el éxito al team del Cubaneleco sobre el ADC.

Encontró las bases llenas en el primer inning y pudo proporcionar a su equipo una buena ventaja. Sólo tres hits logró conectar el ADC en la tarde. Box-score

(Por Dominó)

Un par de errores, un single y un formidable home run de Gonzalo de Quesada con las bases llenas, proporcionó ayer tarde, a los eléctricos del Cubaneleco, una delantera de cinco carreras al iniciar su encuentro con los players del A.D.C., y ésto fué suficiente para asegurar el triunfo del partido. Como los muchachos de Lopico consideraron débil esa ventaja, empero, sigieron atacando, y al caer el desafío se llevaron la decisión con un score de 10 por 4.

Los errores del A.D.C., que fueron muchos, jugaron un papel muy importante en la decisión del encuentro. El short stop de Graupera, Gallardo, cometió solamente cuatro pifias, representando ésto varias carreras para los eléctricos. Otros errores, de esos que no se apuntan, que, convertidos en hits sirven para empujar carreras, hicieron fácil la travesía para los triunfadores, los cuales no estuvieron en ningún momento en peligro.

Tres pitchers utilizó el Cubaneleco en la conquista del game. Y de ellos Juanito Domínguez resultó el más fácil, pese a que sólo le dieron dos hits en seis innings. Al ponerse wild en el cuarto acto, los Adecefistas aprovecharon bien sus boletos y pisaron las gomas tres veces.

Fernández, left fielder del A.D.C., que disparó dos hits, fué el único que pudo batear en la tarde pues los demás estuvieron totalmente dominados.

Del Cubaneleco bateó muy bien José Luis García y Carcas, aparte de Quesada, que conectó su homer con mucha oportunidad.

El Profesor Consuegra reapareció en el campo corto de los eléctricos y trabajó admirablemente los dos lances que le conectaron por su dirección.

El score fué:

A. D. C.

	V.	C.	H.	O.	A.	E.
J. López, rf.	5	0	0	1	0	0
B. González, 2b.	3	0	0	3	2	1
R. Cobo, 2b. 1b.	5	0	0	11	1	0
S. Fernández, lf.	4	1	2	1	0	0
E. Gallardo, ss.	3	1	0	1	6	4
J. Pérez, cf.	3	1	0	1	0	0
R. Ruiz, c.2b.	3	0	0	4	1	1
C. Argimón, 1b.	1	0	0	1	0	1
R. Alvarez, p.	2	0	0	0	0	0
M. González, c.	2	0	0	1	0	0
P. Zamacona, p.	2	0	1	0	1	0
P. Martínez (a)	0	1	0	0	0	0
D. Serrano (b)	0	0	0	0	0	0
Totales	33	4	3	24	11	7

CUBANELECO

	V.	C.	H.	O.	A.	E.
Alf. Rguez, 3b.	5	2	1	0	2	2
Ajel. Rguez., rf.	4	1	1	3	0	0
P. Torres, cf.	5	2	1	1	0	0
J. S. García, lf.	5	0	2	2	0	0
M. López, c.	4	1	1	5	0	0
J. Consuegra, ss.	1	1	0	0	2	0
G. Quesada, 1b.	3	1	1	6	0	0
R. Carcas, 2b.	4	0	2	4	3	0
J. Domínguez, p.	2	0	0	0	1	0
E. González, ss.	2	0	1	2	2	0
J. Rodríguez, 1b.	2	1	1	3	0	0
M. Lafuente, rf.	1	1	1	1	0	0
M. Quevedo, p.	1	0	0	0	1	0
C. García, p.	0	0	0	0	0	0
Totales	39	10	12	27	11	3

(a) Bateó por M. González en el 9o.
(b) Corrió por J. López en el 9o.

Anotación por entradas:

A. D. C.	000 300 001 —4
Cubaneleco	510 003 01x—10

Sumario: Carreras empujadas: G. Quesada 3; J. S. García 2; R. Ruiz 1; M. González; Alejandro Rodríguez; B. González. Home runs: G. Quesada. Three base hits: J. L. García. Two base hits: R. Carcas 1. Bases robadas: M. López 1; J. Torres 1. Quedados en bases: A.D.C., 3; Cubaneleco, 4. Struck outs: R. Alvarez 1; J. Domínguez 2; P. Zamacona 0; M. Quevedo 1; C. García 0. Bases por bolas: R. Alvarez 1; J. Domínguez 3; P. Zamacona 1; M. Quevedo 2; C. García 1. Hits a los pitchers: a J. Domínguez, 2 en 6 innings y 23 v.b.; a R. Alvarez, 10 en 5 2-3 y 3 0b v.b.; a M. Quevedo, 0 en 2 y 6v.b. Pitcher ganador: J. Domínguez. Pitcher derrotado: R. Alvarez. Tiempo: 1:48. Umpires: A. Maestri, home; B. Rodríguez, bases. Anotador: Sisebuto Salas.

Todas las figuras notables del atletismo cubano han de aparecer en el track meet

Los más destacados atletas de Cuba han sido inscriptos en las competencias inter clubs de la Liga Social. Hoy se efectuarán las eliminaciones del meet. Otros detalles

En un éxito rotundo, definitivo para Cuba deportiva y para la Comisión de track a la que hay que apuntarle en justicia este triunfo, lealmente ayudada por las entidades participantes, que han sabido reconocer el esfuerzo del joven organismo, ha culminado la inscripción del magno Field Day Senior de Atletismo de 1936.

Siete (7) entidades de las más prestigiosas de Cuba han respondido a la clarinada que en el Atletismo Senior lanzó la «Liga Social»: Vedado Tennis Club, Club Náutico de Varadero, Club Deportivo de Hacienda, Miramar Yacht Club, A. D. C., Club Atlético de Cuba y Club Cubaneleco. Es decir: cuatro entidades unionistas, dos sociales y una libre

Como si no fuera suficiente este formidable y escogido entry de sociedades, tenemos que la floor y crema de los atletas seniors de Cuba, la mayoría casi absoluta de los olímpicos cubanos y la clase de los más relevantes juniors, se han inscripto también, defendiendo los colores de los clubs citados. Dígalo, si no, este «entry» selecto, formidable: Conrado Rodríguez, Armando Cuervo, Octavio Lamas, Gonzalo Piqué, Ignacio Vázquez, «Panchitín» Ortega, Orlando Bello, Enrique Oslé, Gustavo Rojas, Mario Salas, Cándido González, Rafael Pérez, Ernesto Alayeto, Gustavo Skorbrevik, Octavio Machado, Luís Estévez, Vicente Fernández Zayas, Luís Godoy, Lino Gigato, Germán Rodríguez, Julio Navarro, Manolo Suárez, Juanillo Mendizábal, «Baby» Fernández, Mario Cuevas, René de la Torre, Aurelio Maruri, Alfredo Alexander (grandes consagrados), junto con las ya luminarias del Track, como «Eddie» López, Pity» García, Federico A. Campa, René Guerra, Roberto Perkins, Juan Avilés, Eduardo Ocaña, Luís Sanjurjo, Eswin Olivera, Luís Alcíbar, Fico Fusté, René Cuervo, José Santana (Cheo), Manolo Sarría, Abelardo Campa, Michael Miller Pérez Jaime, Terry, Salvador Ferrer, Alcalde, Carneado, Iglesias, Ovidio Cuervo Averhoff, Altuzarra, Cruell, Morré Herrera, Ponce, Mena, Shelton.

En otro lugar de estas páginas o al final de estas líneas, podrán leer los fanáticos los nombres de los atletas inscriptos para este magno acontecimiento deportivo.

El hecho de que Conrado Rodríguez salta a la pista por primera vez después de haber sido bautizado por la prensa como el hombre más veloz de Centro América», ya sería suficiente. Conrado se halla en magnífica forma, y ha estado cronometrando últimamente en la pista del Stadium tiempos sensacionales. Será de admirar la batalla que en los 100 metros planos habrán de sostener Conrado, Eddy López, Salvador Ferrer y René Cuervo. Pero donde la lucha llegará al rojo vivo, será en los 200 metros, en que se encontrarán Conrado, López, Manolo Suárez, Ferrer Alcalde, Salazar y Cuervo. No crees tú, lector, que los records cubanos pueden ser superados en estos eventos?

Batallas como estas descriptas o anunciadas estarán a la orden del día durante las competencias. El evento del triple salto, por ejemplo, es algo que vale bien la peseta de la entrada y mucho más, Armando Cuervo, Orlando Bello, Enrique Oslé, Manolo Suárez, Mario Cuevas, Luís Sanjurjo (la nueva revelación cienfuegueira) y otros buenos saltadores como Avilés, Herrera y Rojas, tomarán parte en este evento. Qué saldrá de ahí, señores?... Y en otros saltos, en el alto, por ejemplo, tendremos compitiendo a Armando Cuervo, Rafael Pérez, Enrique Oslé, Panchitín Ortega, Baby Fernández, Manolo Suárez y Sanjurjo, sin olvidar a atletas como Avilés, Ponce y Mario Cruell. Este será otro evento sensacional. La garrocha nos hará presenciar marcas emocionantes, pues en la pértiga competirán: Gustavo Rojas, Panchitín Ortega, Piqué, Moré (ganador del Junior) y Gispert (ganador intercolegial). El salto largo nos presentará otra linda batalla entre Cuervo, Pity García, Alcíbar (ganador del junior), Bello Oslé, Rojas, Manolo Suárez, Mario Cuevas y Díaz, buen atleta all around.

Otros encuentros sensacionales serán: los 400 metros planos con Fernández Zayas, Alayeto, Pérez Jaime (la sensación del «Varadero»), Alberto Gutiérrez, Fusté, Carneado y Fernández; los 800, en que enfrentará el gran Michael Miller contra Lino Gigato, Alberto Gutiérrez, Lázaro Santana y Carneado; los 1.500 metros, nuevamente con Miller, Gigato, Santana y Pérez; las carreras largas de 5.000 y 10.000, con estrellas como Godoy, Ocaña, Iglesias, Navarro y Lázaro.

Y así, a través de todo el Field-Day, presenciaremos otros duelos, como los de Perkins, Lamas, Sanjurjo, Fernández (triunfador en el Junior) y las dos nuevas revelaciones intercolegiales: Averhoff y Romañach. En 400 con vallas veremos al gran «Cheo» Santana (graduado del Junior) con hombres como Alayeto, Altuzarra y Valdés Balbi; en el Shot Put, a Vázquez, la nueva sensación cubana, Mendizábal, Alexander, Campa, Terry, Avilés... En Disco un entry de las condiciones del integrado por Vázquez, Skarbrevik, Mario Salas, Odiaga, René de la Torre, Campa y Piedra. Y en el resto de los lanzamientos algo espectacular en Jabalina, con «Búffalo» Estévez, Machado, René Guerra, Mario Salas, Piedra, Cándido González, Panchitín Ortega, Alexander, Mena, Manolo Suárez y Mario Cuevas. Si usted trata de selecionar el ganador, seguro que se volverá loco. Otro tanto ocurrirá en el Martillo, en donde se enfrentan Fico Alvarez de la Campa, Vázquez, Odiaga, Maruri, Germán Rodríguez y A. Campa.

El hecho de que atletas del interior se hayan trasladado en buen número a la capital, prueba la importancia de estas competencias, y el afán de los clubs por obtener este año el título de Campeones Nacionales de Atletismo, después de 4 años casi de inactividad. Y así hemos visto cómo Piedra viene de Oriente; Cándido González, Rafael Pérez y Ocaña, de Santa Clara; Oslé, Sanjurjo, de Cienfuegos; Estévez, Miller y Pérez Jaime, de Cárdenas; Gigato, de Pinar del Río. Y muchos más...

Por diez (10) centavos el sábado 2 (día de eliminaciones y algunos de estos finales anunciados) y por veinte (20) centavos el domingo, tarde magna de finales, podrá usted admirar por única vez en el año, la labor de estas luminarias del Track, que tal vez nunca pueden volver a reunirse, en entry tan escogido. Esté usted allí, fanático.

Fiesta atlética se dará hoy en el Campo Polar

Comprende a las alumnas del colegio «La Inmaculada» que están bien preparadas

Programa:

1.—Desfile y presentación del Colegio. Izar la Bandera a los acordes del Himno Nacional, cantado por las alumnas, acompañado por la Banda de la Casa de Beneficencia.

2.—Salto de Obstáculos. (Alumnas de los grados 4to., 5to., 6to., y Preparatoria).

3.—Salto de Obstáculos. (Alumnas de Bachillerato).

4.—Carreras parciales con cubos. (Kindergarten Preparatoria y primer grado).

5.—Lanzamiento de peso. (Ocho libras). Bachillerato y Comercio.

6.—Gran Conjunto Rítmico. Acompañado de la Banda.

7.—Carreras de 50 mts. (5to. y 6to. grados).

8.—Quien llega primero se la lleva. (segundo grado).

9.—Carreras de 100 mts. (Bachillerato).

10.—Fox Trot con bastones. (5to. 6to. y Preparatoria).

11.—Carreras de 25 mts. (Grado tercero).

12.—Carreras de 50 mts. cuarto grado).

13.—Combate de resistencia. (5to. grado y Preparatoria).

14.—Carreras de 200 mts. (Preparatoria, Bachillerato y Comercio).

15.—Lanzamiento del Disco. (Bachillerato y Comercio).

16.—La Ronda de las Botellas. (Bachillerato y Comercio).

17.—Carreras de 150 mts. (Grados 5to., 6to., y Preparatoria).

18.—Carreras de Relevo. (Grados tercero y cuarto).

19.—Carreras de Relevo. (Grados quinto y sexto).

20.—Carreras de Relevo. (Preparatoria y Bachillerato).

Desfile final distribución de premios a las vencedoras.

La Banda de la Casa de Beneficencia, gentilmente cedida por su Director, Dr. Julio César Portela, recreará al auditorio, en los intervalos de la fiesta.

Orden de las competencias.

OBSTACULOS:

Menores de 18. Rita Fundora; Ma. Antonia Poch; Gloria Porro y María Poch.

Menores de 15:

Chela Rodríguez; Olga Barranco; Gertrudis Campanería y Lidia Lazcano.

Menores de 12: Luisa Adam; Juana Fobles; Regina Saladrigas y Georgina García.

SHOT-PUT:

Menores de 18: Ma. de los A. García; Gloria de la Torre; Ma. Antonia Poch y María Poch.

Menores de 15: Rita Fundora; Susana Menéndez; Acacia Echaso; Silvina García; Isabel García; Elba Sánchez y Paquita Barret.

50 METROS:

Lidia Lazcano; Adriana Llanusa; Lilia Muñoz; Georgina García; Emilia Celaya; Zilia Boch y Ondina García.

100 METROS:

Blanca Secades; Margot Echemendía; Josefina González; Chela Rodríguez y Olga Montalvo.

200 METROS:

Elba Sánchez; Antonia Poch; Lilia Núñez; Gloria Porro y Olga Montalvo.

UNA INNOVACION EN EL BASE BALL

Músicos como umpires

Ayer volvieron a enfrentarse los teams «Sabana Way» y «Osos Polares», dos conjuntos formados en su mayor parte por gente que pertenece a la generación que se vá. Motivo éste por el que, como tuvimos necesidad de ausentarnos, antes de terminarse el juego, llamáramos anoche al señor «Papito» Gutiérrez, uno de los componentes del team de los Osos, preguntándole que si había resultado algún muerto.

El Administrador del Campo Cervesa Polar, nos dijo que nó. Luego le preguntamos: —Por fin ¿quien ganó?

Y después de una carcajada, nos contestó:

—Ni sé decirle. Diga que ganaron los dos ¡qué caray!

Y así dicho queda. De manera que si es que los de «Sabana Way» dieron palos, que vayan a pedirles explicaciones al alter ego del doctor Sierra, que nosotros, como Pilatos.

El grupo de jugadores del «Sabana Way» lo integraban Callejitas con tres de sus hijos; Marcelo, Bouza, Argüelles, Rollete, Alvarito, Castellanos, Llhí, Gutiérrez, Cafery, Pepín y Conill. (Como advertirán nuestros lectores, habían dos balompédistas ya retirados: Llhí y Conill. Estos estaban siempre en off-side).

Por el otro lado, estaban el kamajan mayor, Nicolás Sierra, Feo, Gutiérrez Garrido Ibargüengoitia, Miguelón, Bañitos, Oscarito, Farrés, Díez, Cartaya y Franco. Este último lo llevaron en calidad de poeta y una vez que se presentó el «Sabana Way» improvisó por el micrófono con gracia y pimienta, para cada uno de sus componentes.

Un comentario aparte merece la llegada al campo Cerveza Polar, del conjunto del «Sabana Way». Resulta que en la anterior ocasión en que estos dos teams, (o lo que sean) se enfrentaron para maltratar el deporte del bate y de las pelotas, los de «La Polar, los recibieron en tal forma, que la sensación que dieron era la de que se iba a celebrar un baile de mamarrachos.

Los del «Sabana Way» en aquella ocasión tragaron, ¡que remedio les quedaba! Pero ayer se desquitaron y con creces. La entrada fué algo fantástica. Un carro fúnebre, detrás un par de sacerdotes, con dos monaguillos, ocho o diez personajes célebres, entre ellos Napoleón, bien caracterizado por Callejitas, que parece que lo vió sufrir en Santa Elena, y tres coches aliados llenos de «escombros». No es broma, señores, tan serio les estamos hablando, que hasta una perseguidora hizo acto de presencia en el lugar de los hechos, pero al advertir que sólo se trataba de una broma lícita, no acabó aquello a palos.

El comienzo del juego, que fué solamente lo que vimos, nos gustó. Sierra demostró tener buenas curvas y Rollete nos enseñó buenas cualidades para la greco-romana.

Como en juegos de serie mundial, había tres umpires. El trío Pinareño era el Poder Judicial, Manolo, con su guitarra, detrás de primera; en segunda, maracas en mano, Miguelito, y en tercera, con su laud, Ferrer. Que un bateador resultaba ponchado o daba un batazo con el cual lo ponía aut en primera, todo el mundo quieto. Pero si en cambio el bateador cogía la base por error o por hit, empezaban a cantar y tocar este estribillo:

—La cogió, señores, la cogió.

Ahora que esta música pronto terminó, porque Ferrer se dió cuenta de que Febo estaba bravo de ver tantas cosas, y amenazaba con desencolarles los instrumentos.

Y siguieron jugando sin música.

Hoy estarán casi todos esos «atletas» con dolores en todos los huesos, pero eso sí.... ¡se divirtieron más!...

Vuelve Belén a triunfar en en track meet

Los muchachos de Cappy prueban ser los mejores en el grupo de colegiales

Fueron de mucho interés las competencias atléticas intercolegiales que para menores de 15 años se ofrecieron el jueves último en el Stadium de La Tropical, bajo la dirección de la Liga de Oscar Fornagueras.

Los muchachos de distintos colegios intervinieron en las pruebas, resultando los del colegio Belén los mejores.

A continuación damos el resultado de las competencias:

50 mts. planos. (Menores de 15 años)

1.—O. Suárez Murias (Baldor). Tiempo: 7 segundos.
2.—J. Quiroga (Belén).
3.—R. Ruiz (Belén).

Salto largo. Penthalon. (Menores de 18 años).

1.—J. Celorio (Belén). 17 pies, 2 pulgadas.

Shot Put. (Menores de 15 años).

1.—O. Suárez Murias (Baldor). 44 pies 2½ pulgadas.
2.—J. Fleixas (Belén). 40 pies, 7 y media pulgadas.
3.—G. Llarena (Belén). 32 pies, 11½ pulgadas.

Relevo 4x100. (Menores de 18 años).

1.—Belén. Tiempo: 48.4/10.
2.—Baldor.

El team ganador estaba compuesto de los siguientes atletas: M. Gastón, S. León, E. Torricella y A. Herrera.

Salto largo .(Menores de 15 años).

1.—O. Suárez Murias. (Baldor). 18 pies.
2.—J. Quiroga (Belén). 16 pies, 4 pulgadas.
3.—R. Ruiz (Belén). 16 pies, 3 y media pulgadas.

Jabalina Penthalon, (menores de 18 años).

1.—J. Celorio (Belén). 147 pies, 34 pulgadas.

100 metros. (Menores de 15 años).

1.—O. S. Murias (Baldor). Tiempo: 11.8/10.
2.—R. Ruiz (Belén).
3.—J. Quiroga.

Relevo mixto de 1.600; 200; 400; 800 metros. (Menores de 18 años).

1.—Belén. Tiempo: 3:59. (Record Intercolegial sin contrario).

El team estaba compuesto por E. Torroella, A. Herrera, M. Romañach y E. Smith.

Relevo de 4x200.

1.—Belén. Tiempo: 1:41.3/10.
2.—Baldor.
3.—E. Días.

El team ganador estaba compuesto por M. Llarena; S. León; E. Torroella y A. Herrera.

200 metros Penthalon. (Menores de 18 años).

1.—J. Celorio. (Belén). Tiempo: 25.4/10.

Relevo de 4x400. Menores de 18 años.

1.—Belén. Tiempo: 3:51.2/10.
2.—E. Días.

El team ganador estaba compuesto por Riva, Puente, A. Herrera y E. Smith.

1.500 metros Penthalon.

1.—J. Celorio. Tiempo: 6.0-2.

Relevo 4x50. (Menores de 15 años).

1.—Belén. Tiempo: 29 S.

El team ganador estaba compuesto por Llarena, Fleixas, Rivas y Quiroga.

Disco Penthalon.

1.—J. Celorio. 85 pies, 3 pulgadas.

El mejor atleta. (Menores de 15 años)

S. Suárez Murias. (Baldor).

MOVIMIENTO POLITICO

TRATARAN HOY LOS LIDERES DE LA PLANTILLA DE LA CAMARA

Hoy se reunirán los líderes de los cuatro partidos políticos en la Cámara de Representantes con el Presidente de dicho cuerpo colegislador doctor Carlos Márquez Sterling al objeto de tratar sobre la plantilla del personal.

Dicha reunión, según noticias se celebrará fuera de la ciudad.

PRO-CONVENCION CONSTITUYENTE

Andrés L. Ferrer, Presidente de la Comisión organizadora provisional del Comité Pro-Convención Constituyente Soberana, nos envía una comunicación por la que cita a los miembros de la misma para la Asamblea que se celebrará hoy a las ocho de la noche en la calle de Concordia 15, bajos, a fin de constituir el Comité Nacional Oficial.

Esta citación también la hace extensiva la comisión organizadora a todas las organizaciones, Colectividades, Partidos, Sociedades y ciudadanos que sientan y simpaticen con esa idea.

NOTAS DE LA OFICINA DE UNION REVOLUCIONARIA

Sigue este partido reorganizando en todas las provincias, términos y barrios, sus Comités para convertirse en nacional, de acuerdo con su línea ideológica trazada, existiendo hasta este momento un número considerable de términos organizados que están desarrollando una activa campaña para levantar la bandera del doctor Pelayo Cuervo Navarro.

Se hace conocer a todos sus simpatizadores que la oficina radica en la calle Concordia número 15, a donde deben dirigir su correspondencia con las solicitudes de autorización para reorganizar y constituir los Comités.

Convocatoria: de acuerdo con los artículos 45, 46 y 48 de los Estatutos de este Partido Municipal del Término de la Habana, Unión Revolucionaria, cito por este medio a los miembros de este Ejecutivo a la sesión extraordinaria, segunda convocatoria, que tendrá efecto el día 4 de mayo en la oficina de este Partido, casa, calle Concordia No. 15, bajos, a las cuatro p. m., con la siguiente orden del día: a)—lectura del acta anterior, b)—cambio de domicilio del partido, c)—cubrir bajas del ejecutivo, d)—informe del tesorero y balance, e)—Conversión del Partido Municipal en Nacional, f)—delegaciones del interior con sus Comités Ejecutivos, g)—asuntos generales. Habana abril 30 de 1936.

Andrés Luis Ferrer
Presidente

EL DR. UBALDO CAMPS PARADA SERA EL JEFE DE SANIDAD

BATABANO, mayo 1.—En la forma en que se desenvuelven los acontecimientos políticos no cabe duda que el jefe local de Sanidad en este término en el Gobierno del doctor Miguel Mariano Gómez será el ilustre galeno doctor Ubaldo Camps Parada, que cuenta con la simpatía de los altos dirigentes liberales y republicanos. El doctor Camps acaba de sufrir una operación permaneciendo recluído en la Sala de Urgencia del Hospital Calixto García, hasta donde llegan diariamente innumerables amigos de este pueblo.

Corresponsal.

LOS EJECUTIVOS DE «ACCION REPUBLICANA», PIDEN LA CARTERA DE SANIDAD PARA EL DR. MENCIA

Según nos participan el doctor Arturo Díaz Perdomo, joven y distinguido médico, jefe de Acción Republicana en el Término de Madruga, ha quedado constituída la comisión que con carácter nacional ha de pedir al doctor Miguel Mariano Gómez la Secretaría de Sanidad para el doctor Manuel Mencía. Forman la comisión los señores Gral. Jacinto Hernández, Arturo Díaz Perdomo, Rafael Calvo Fonseca, Quiron García Rojas, Eugenio Maderal, Urídico Hernández, René Martínez, Ismael Martínez, coronel Rojas y Roberto Lagomasino.

Dicha comisión se propone visitar al doctor Miguel Mariano Gómez, el día 9 del actual, para hacerle entrega oficial de la solicitud que hacen los presidentes de ejecutivos municipales del Partido Acción Republicana de la República, para que sea designado el doctor Manuel Mencía, Secretario de Sanidad.

ES HOY LA VISTA DEL RECURSO DEL DR. GARCIA RIVERO, EN EL TRIBUNAL SUPREMO

Tendrá efecto hoy por lam mañana, a las nueve, ante el Pleno del Tribunal Supremo, la vista del recurso de inconstitucionalidad, establecido por el doctor Roberto García Rivero, a nombre de más de veinticinco ciudadanas, contra el Código Electoral y sus modificaciones, incluyendo la llamada Ley Dodds y contra toda la legislación que propició la coalición tripartita en las pasadas elecciones, recurso que se conoce por «el de Carlos Manuel de la Cruz», siendo éste el segundo que se presenta pues el primero hubo de archivarse por haberse retirado muchos de los recurrentes que no podían mantener la controversia por ser menos del número que la Constitución señala. Sostendrá el recurso el doctor García Rivero y lo impugnará el Ministerio Fiscal, a nombre del cual informará el doctor Alfredo Bernal, posiblemente.

EL RECURSO DEL DR. B. DE LA RIONDA

Y para el día 16 del actual tiene fijada el propio Tibunal Supremo en Pleno, la vista del recurso del doctor Bernardo de la Rionda contra las leyes de invalidación electoral y contra las proclamaciones de candidatos electos por la provincia de Pinar del Río, en la que él figuró como candidato a Representante por el Partido Unión Nacionalista. Lo dirige el doctor P. Albarrán.

HOY SERA EL HOMENAJE AL DR. PALMA

Hoy día 2, como anunciamos, a la una de la tarde, será el homenaje que el Conjunto Cívico Cubano, que preside la señora Esperanza Fierro, ofrece al doctor Carlos M. Palma, Representante a la Cámara por sus triunfos políticos y judiciales y por su campaña en favor del indulto de Dolores González Seijas y de Agustina León Blanco. La señora Fierro está secundada, brillantemente, por la señora Dolores Ricardo de Elías, vicpresidenta del Conjunto, y por las señoritas Obdulia Cepero Secretaria y Esther Cepero, vicetesorera, y todos los indicios son de que culminará en un éxito digno del doctor Palma y de las organizaciones del homenaje.

Tópicos y Comentarios

—Sin operaciones.
—El Coronel Benítez.
—Un colegio célebre.
—AC del CND.
—Pro-Constituyente.
—Saludos.

SI usáramos términos mercantiles, diríamos que la Bolsa de la actividad política cerró ayer sin operaciones debido a la festividad del día del trabajo, y que el de hoy transcurrirá igual.

Dos días de reposo, de quietud, que no significan cansancio y languidez, sino una especie de entrenamiento, de acopio de energías y entusiasmos para la apertura de mañana, domingo, en que el «Peten» nos devolverá a la Habana al Presidente electo, doctor Miguel Mariano Gómez.

La mayoría de senadores y representantes disfrutan en provincias el week end. Círculos y peñas propicios a la tertulia, vacíos. Pasillos y salones del Capitolio, solitarios y mudos. En el despacho del presidente, señor Justo Luis del Pozo, un grupo de periodistas fuma y bosteza, esperándole. El secretario, José Manuel Gutiérrez, entra en su despacho unos instantes y sale de nuevo, campechano y sonriente...

En la puerta, por Industria, circula la noticia del robo frustrado del brillante...

Mañana—valga la redundancia—será otro día con la llegada del doctor Gómez.

EL coronel Manuel Benítez y González, presidente del Comité Ejecutivo Provincial del Partido Liberal en Pinar del Río, se ha dirigido en una exposición a los miembros de dicho organismo, expresándoles que, en cumplimiento de las bases del pacto firmado entre los representativos de Acción Republicana y el Nacionalismo, el cual también fué suscrito por el doctor Miguel Mariano Gómez, por las que se le concedía una Secretaría del Despacho al liberalismo vueltabajero, se dispone a recabar dicha posición con una sola condicional: la de que sea servida por un correligionario de su provincia, excepto su persona.

El coronel Benítez, que fué designado por el liberalismo para ocupar ese cargo en el Gabinete del doctor Miguel Mariano Gómez, manifiesta, además, que se ve en el caso preciso de atender a su fortuna modesta antes, y actualmente ruinosa—a pesar, según dice, de que se le tiene como rico—cosa que no podría hacer al figurar como Secretario.

Termina el jefe liberal, cuyo gesto está animado de gran delicadeza y franco desinterés, reiterando su cooperación a la obra de gobierno del nuevo presidente y recabando en ese sentido el concurso de todos.

EL lunes se verá ante el Pleno del Tribunal Supremo la vista del recurso del doctor Guillermo Pérez Arteche contra la resolución de la Sala Primera de lo Civil de la Audiencia de la Habana, que se refiere a los comicios del Colegio número 12 del barrio del Príncipe.

Como conoce el lector, de la resolución de ese recurso dependo el acta que vienen disputándose los candidatos a representantes por el Partido Unionista Cubano, doctor Pérez Arteche y Guillermo Iglesias.

He aquí un colegio electoral que se resiste a caer en el anónimo de los ya finiquitados comicios.

ESTA noche, a las 9, en Chacón 27, se reunirán los presidentes de barrios de Acción Constructiva del CND citados por Alberto Navas, Conrado Martínez, Mario Martínez Junco, Eladio González y Benigno Sarmiento según nota que se nos envía.

No dice los motivos de la convocatoria.

Acción Constructiva fué uno de los más entusiastas y valiosos organismos que tuvo el Conjunto Nacional Democrático en su período organizativo.

SE labora en firme por la celebración de una Convención Constituyente soberana. El señor Andrés L. Ferrer, como presidente del Comité Provisional que se dispone a trabajar por esos propósitos, nos invita a la Asamblea que para constituir el Comité Nacional oficial tendrá lugar esta noche, a las 8, en Concordia 15, bajos.

Se trata de encauzar esas actividades hacia la realización de la Asamblea Constituyente.

Agradecemos la invitación.

LOs señores Leonardo Cantón Senar

LA AAA HA AUTORIZADO A PUERTO RICO QUE MUELA TODA LA CAÑA SOBRANTE PARA ACUMULAR RESERVAS

Se cree que esta noticia originó la baja sufrida por los azúcares después del medio dia en la Bolsa

En el mercado de entregas estaban firmes los de Cuba a 2.95 costo y flete. De los libres de derechos había una partida ofrecida a 3.755. El refinado actuó igual

Lo mismo que el jueves estuvo ayer el mercado de crudos: quieto. Había disponible una cantidad de Puerto Rico, para embarque en los comienzos del presente mayo, a 3.75 derechos pagados. Mas crudos libres estaban a 3.85. Los de Cuba se mantenían firmes a 2.95 costo y flete. Los refinadores no denotaban interés definido, por los de Puerto Rico, a más de 3.70, o acaso 3.72.

LOS FUTUROS.—Desde la apertura de la Bolsa del Azúcar de New York, los crudos para entregas futuras estuvieron sostenidos, llegando a mostrar alzas de uno a dos puntos; pero en los primeros momentos de la tarde los precios aflojaron a causa de ventas por cuenta de casas comisionistas, hasta acusar pérdidas netas de uno a tres puntos. Se atribuyó esta flojedad a la noticia, dada por la «AAA», de que los centrales de Puerto Rico molerán caña sobrante para acumular reservas. El total vendido en la mencionada Bolsa ayer, fué de 7,400 toneladas. Anteayer se vendieron 7,100.

EL REFINADO.—Anteayer y ayer el mercado del refino se mantuvo en el mismo nivel de cinco centavos, con extracciones bastante buenas.

MERCADO DE LONDRES.—Después de efectuarse ventas de crudos al equivalente de 0.91 libre a bordo Cuba, por un total de 15,000 toneladas, el mercado cerró escasamente sostenido. Se emitieron 61 avisos de entrega en el presente mes de mayo, de la Terminal de Londres. Las cotizaciones de esta fueron ayer como sigue:

	Cierre del 30	Cierre del 1
Mayo	4/10	4/ 9½
Julio	4/10¼	4/ 5¾
Agosto	4/10½	4/10
Octubre	4/11	4/10¼
Diciembre	4/11¼	4/11
Marzo	5/ 0¾	5/ 0¼
Mayo	5/ 1½	5/ 1

UN NUEVO CONTRATO.—Cablegrama recibido ayer tarde por el hilo directo de Mendoza, dice que «se tiene entendido que la Comisión Azucarera de la Bolsa del Azúcar de New York, celebró anoche (jueves en la noche) una reunión, en la que se trató nuevamente de la posibilidad de crear un nuevo contrato azucarero libre a bordo, para entrega futura. Indicase, empero, que han surgido muchos problemas respecto a los cuales la Comisión no se halla en condiciones de informar, viéndose, por lo tanto, en la imposibilidad de sugerir la forma del nuevo contrato».

PERMISO A P. RICO.—Otro despacho recibido ayer tarde por los hilos directos privados, trasmite una noticia dada por la «New York News Bureau» y que dice como sigue:

«Se tenía intentado dejar todo el sobrante de caña en los campos hasta 1937, con objeto de evitar el costo de almacenaje del azúcar, pero debido a un tiempo seco, fué motivo para que los funcionarios de la AAA anuncien que es de desearse se muela la caña para evitar graves deterioros. Si fuese molida toda la caña de la isla, la producción llegará a 950,000 toneladas «cortas», o 62.000 toneladas más de las que se necesitan de la cuota para los Estados Unidos y consumo en la isla. Si se completase la cuota y consumiesen localmente 50,000 toneladas, la reserva total de sobrante de azúcar en la isla será de 194,000 toneladas».

EN PUERTOS DE E. U.—El movimiento de azúcares en todos los puertos de los Estados Unidos, según Willett and Gray, fué de la manera siguiente:

Semana terminada en abril 25

	Toneladas
Arribos	117.942
Derretidos	115.948
Existencias en manos de importadores	20.764
Existencias en manos de refinadores	227.753

Igual semana del año 1935

	Toneladas
Arribos	91.000
Derretidos	81.000
Existencias en manos de importadores	169.000
Existencias en manos de refinadores	466.000

INFORME DE LAMBORN.—Los señores Lamborn, Hutchings and Company dieron ayer tarde su información sobre el mercado de crudos. Dice así:

«Después de haber sido rechazada una oferta de compra en firme («bid») por parte de un refinador a la base de 3.70 por un lote de crudos de Puerto Rico, para llegar en la primera quincena de mayo, el tenedor del mismo rechazó también otra oferta de compra a la base de 3.72 por parte de un operador, continuando este lote obtenible a la base de 3.75. Los crudos de Puerto Rico en cantidad limitada, para llegar en mayo-junio y los de las Filipinas, para embarque en mayo-junio, firmes a la base de 3.85. Los crudos de Cuba en primeras manos firmes también, al precio de 2.95, costo y flete, aunque operadores probablemente desearían vender crudos para embarque en junio, a 10 puntos por arriba del precio a que pudieran comprar futuros de julio en la Bolsa de Futuros de Azúcar de Nueva York.

Existencias de azúcares crudos en almacenes afianzados, Nueva York:

Ayer, 39.778 sacos.
Hoy, 47.679 sacos.

Cotización «spot», de Willett and Gray, el día 30 de abril: 3.75».

GODOY-SAYÁN
SEGUROS Y FIANZAS
(INSURANCE AND BONDING)
TELÉFONOS: M-9866. M-9867
AGUIAR 77.
HABANA, CUBA

COTIZACIONES

NUEVA YORK, abril 30. (AP.) Cotización al cierre de la Bolsa de New York:

Acciones: 2,309,280.
Bonos: $10,252,800.

NUEVA YORK, mayo 1. (AP.) Cotización al cierre de la Bolsa de New York:

Acciones: 1,162,390.
Bonos: $7,873,400.

Con relación a la lista de los BONOS DE LA REPUBLICA DE CUBA, para la estabilización del Azúcar, publicada en nuestra edición de Abril 30, deseamos hacer constar que el número 29357 que aparece en dicha lista es erróneo, siendo el correcto el número 29351.

MAS MERCANTIL EN LA PAGINA 18

LONJA DEL COMERCIO

Cotización oficial para ventas al por mayor y de contado, de artículos de primera necesidad, del día 30 de abril de 1936.

—Aceites:	
De Oliva, lata de 23 libras	16.00
Vegetal, latas de 90 libras	12.50
Americano, en barriles, qq	12.50
Girasol, qq	13.00
—Ajos:	
Cappadres, 24 mancuernas	—
Id. de 28 mancuernas	—
Id., 32 mancuernas	—
Chilenos, de 40 mancuernas	0.40
Id., de 30 mancuernas	0.55
Id., de 20 mancuernas	0.70
Chino, qq	—
—Avellanas:	
Avellanas, qq	—
—Arroz:	
Canilla viejo	6.00
Saigón largo No. 1	3.90
Semilla, SQ., qq	3.70
Siam Garden, extra 5 por ciento, qq	4.45
Siam, 7 Estrellas, qq	5.25
Siam, 7 Estrellas, qq. 5.00 a	5.25
Tipo Valencia, qq	4.60
Americano, tipo Siam, 3.75 a	3.80
Id., id., SQ 3.50 a	3.60
—Avena:	
Blanca, americana, qq	—
Blanca, chilena, qq	2.40
—Azúcar:	
Refino, primera, qq	3.10
Turbinado, extra qq	3.90
Turbinado corriente, qq	—
Centrífuga, qq	1.10
—Bacalao:	
Noruega Superior, caja	10.00
Noruega, Regular	9.75
Langa, caja	—
Escocia, caja	8.00
—Café:	
Guantánamo	15.00
Id., corriente	12.00
Lonas, qq	14.00
—Cebollas:	
País, qq	—
Americanas AB. qq	2.25
—Chícharos:	
Quintal	4.75
—Fideos:	
País, qq	6:00
—Frijoles:	
Negros, del país, qq	4.50
Colorados, largos, qq	6.00
Colorados, medianos, qq. 4.50 a	5.00
Rayados, largos, qq	—
Carita, país qq	—
Japoneses Otheuasis, qq	5.00
Europeos, qq 4.50 a	5.00
Marrow, europeos, qq	—
Chilenos, Cristal, qq	5.50
Rosados, chilenos	—
—Garbanzos:	
Sin cribar, qq	—
Cribados, qq	—
Imperiales	7.50
—Harina:	
De Trigo, 2a marca, saco 7.50 a	8.20
De maíz, país, qq	—
—Jamón:	
Paleta, qq	29.00
Pierna, qq	40.00
—Manteca:	
1a., ref., en terc., qq	17.00
Id., ref., latones de 100 lbs.	—
Compuesta, qq.	16.00
—Maíz:	
Provincia Habana, qq.	1.60
Gibara, qq	1.60
—Patatas:	
Del país, rosadas, qq	2.30
Del País, blancas	2.10
Americanas, No. 1 sacos de 100 libras	—
—Pimientos:	
Españoles, cuartos, 1a., caja	6.00
—Quesos:	
Patagrás, crema entera, qq	34.00
Id. del País, qq	20.00
—Sal:	
País, molida, saco de 180 libras	2.90
Espuma, saco de 100 lbs.	2.00
Id., importada, 90 libras	—
—Tasajo:	
Pierna, qq.	13.00
Surtido, qq	16.50
—Tocino:	
Barriga, 16x18, qq	21.00
Especiales, 20x30, qq.	22.00
—Tomates del País:	
Natural, de 1 kilo, caja	2.50
Id., caja de 100 cuartos 3.00 a	3.50
Puré, de ¼, caja 3.00 a	3.50
Id., de ⅛, caja	2.50
Ig., de 1 kilo, caja	2.50

CASTELEIRO Y VIZOSO
TALLER DE REPARACION
MAQUINAS DE ESCRIBIR

CAMBIOS

Tipos de venta al cierre el jueves, en Bancos de esta capital:

New York, cable	1/10P.
New York, vista	1/10P.
Londres, cable	4.94
Londres, vista	4.93¾
Madrid, cable	13.67
Madrid, cable	13.67
París, cable	6.59
París, vista	6.58
Italia, cable	7.94
Italia, vista	7.92
Bélgica, cable	16.97
Bélgica, vista	16.95
Alemania, cable	40.28
Alemania, vista	40.27
Toronto, cable	¼% D.
Toronto, vista	⅜% D.
Hong Kong, cable	32.70
Hong Kong, vista	32.65
Amsterdam, cable	67.92
Amsterdam, vista	67.90
Buenos Aires, cable	28.25
Buenos Aires, vista	28.26
Suiza, cable	32.64
Suiza, vista	32.62

A LOS TENEDORES DE BONOS DE ORO DE LA REPUBLICA DE CUBA PARA LA ESTABILIZACION DEL AZUCAR, CON FONDO DE AMORTIZACION, GARANTIZADOS, AL 5½%

Vencederos Diciembre 1 de 1940

POR ESTE MEDIO SE NOTIFICA que de acuerdo con lo dispuesto en el artículo CATORCE del Convenio de fecha 16 de Diciembre de 1930 firmado entre la República de Cuba, la Corporación Exportadora Nacional de Azúcar, el Chase National Bank of the City of New York y el National City of Bank of New York, el infrascrito, The Chase National Bank of the City of New York, como Trustee bajo dicho Convenio, ha sorteado para su redención y retiro en Junio 1 de 1936, para los fines del fondo de amortización creado en dicho Convenio $588.380.00 (QUINIENTOS OCHENTA Y OCHO MIL TRESCIENTOS OCHENTA PESOS) cantidad de principal de Bonos Oro para la Estabilización del Azúcar, con Fondo de Amortización Garantizados al 5½%, fechados Diciembre 1 de 1930, vencederos Diciembre 1 de 1940 de las siguientes denominaciones y número de series:

Bonos en la denominación de $1,000 cada uno.— Mercados con letra M.

80 170 173 175 424 429 434 443 448 449 458 463 464 465 475 481 500 502
506 507 542 547 556 574 600 630 631 639 652 657 665 669 670 686 693 698
703 724 738 1298 1313 1321 1327 1331 1335 1344 1355 2192 2204 2207 2217 2323 2349 2357
2381 2382 2386 3210 3243 3253 3256 3266 3277 3284 3285 3288 3295 3302 3321 3323 3331 3337
3512 3513 3709 3722 3747 3783 3793 3794 3801 3805 3823 3842 3870 3883 3885 3894 3898 3899
3915 3920 3929 3938 4982 5310 5312 5313 5316 6138 6140 6147 6148 6157 6171 6198 6203 6205
6209 6211 6213 6218 6220 6221 6383 6384 6463 6464 6476 6479 6534 6890 8881 8910 8911 8920
8922 8924 8927 8935 8991 9006 9027 9035 9040 9042 9059 9082 12400 12478 12482 12485 12499
12504 12509 12511 12539 12540 12563 12565 12576 12577 12584 12589 12591 12598 12628 12635 12639 12642 12646
12655 12665 13695 13702 13720 13725 13745 13762 13764 13765 13767 13775 13776 15247 15262 15263 15274 15277
15282 15285 15286 15293 15312 15325 15334 15365 15374 15389 15395 15404 15412 15421 15427 15434 15439 15449
15523 15539 15549 15986 16796 16807 16810 16825 16841 16851 16885 16894 16918 16926 16930 16950 16980 18773
18778 18806 18814 18816 18822 18823 18827 18831 18833 18837 18839 18841 18855 18859 18894 18895 18899 18904
18908 18909 18912 18914 18915 18916 18922 18932 18947 18957 18958 18985 18997 19004 19021 19031 19038 19040
19041 19042 19045 19047 19051 19058 19063 19075 19090 19091 19092 19093 19096 19099 19101 19109 20941 20948
21351 21357 24258 24266 24268 24269 24279 24284 24831 25299 25301 25302 25307 25309 25328 25332 25335 25355
25518 25523 25554 25564 25566 25572 25629 25633 25664 25671 25675 25676 25680 25704 25709 25711 25712 25716
25720 25721 25722 25723 25726 25729 25739 25764 25767 25774 25792 25797 25826 25832 25837 25845 25851 25864
25871 25872 25873 25880 25893 25915 25919 25922 25927 25928 25930 25949 25952 25955 25966 25967 25968 25970
25974 26126 26128 26132 26164 26179 26192 26195 26202 26454 26460 26471 26477 26486 26631 26633 26665 27054
27249 27253 27282 27288 27295 27298 27302 27312 27316 27354 27378 27386 27401 27402 27430 27448 27467 27472
27477 27483 27507 27520 27538 27573 27587 27594 27598 27628 27629 27639 27650 27657 27662 27666 27670 27672
27680 27681 27713 27717 27723 27726 27727 27745 27747 27753 27780 27806 27818 27826 27827 27828 27831 27844
27851 27865 27891 27895 27908 27910 27911 27912 27929 27935 27946 27950 27987 27991 27993 27998 28000 28023
28046 28056 28070 28072 28077 28096 28099 28101 28108 28123 28140 28141 28145 28162 28165 28171 28181 28208
28239 28249 28257 28266 28273 28276 28292 28337 28348 28363 28365 28381 28384 28386 28389 28390 28392 28536
29076 29079 29093 29094 29105 29111 29114 29240 29244 29245 29257 29261 29286 29295 29297 29313 29317 29330
29351 29371 29380 29493 29525 29536 29550 29562 29573 29584 29586 29601 29609 29617 29641 29645 29656 29657
29678 29682 29745 29769 29776 29817 29826 29837 29851 29869 29952 29956 29961 29983 29985 29999 30014 30063
30065 30070 30086 30091 30092 30102 30110 30115 30129 30132 30136 30143 30155 30157 30163 30281 30308 30317
30348 30369 30383 30391 30401 30436 30439 30443 30451 30456 30608 30613 30614 30635 30638 30640 30641 35691
36243 36247 36270 36279 36280 36296 36302 36309 36319 36331 36334 36340

Bonos en la denominación de $500.00 cada uno. — Mercados con la letra D.

38 216 246 312 319 329 406 437 439 498 513 514 521 524 540 545 546 552
563 567 577 585 586

Bonos en la denominación de $100.00 cada uno — Mercados con la letra C.

37 48 94 114 356 365 366 462 466 488 500 503 612 1198 1271 1272 1273 1280 1356 1360 1362 1385
1509 1514 1523 1525 1532 1538 1588 1645 1915 1916 1980 2011 2028 2050 2074 2094 2212 2260 2262 2401 2414 2424
2455 2462 2463 2465 2467 2503 2509 2523 2524 2528 2529 2542 2557 3844 3848 3898

Bonos en la denominación de $20.00 cada uno — Mercados con las Letras XX.

5 38 42 264 272 274 281 377 394 401 406 408 434 441 443 449 458 463
464 470 489 492 494 510 635 879 906 954 1045 1213 1291 1317 1318 1345 1458 1459
1487 1528 1540 1553 1554 1557 1597 1619 1622 1626 1627 1651 1653 1696 1792 1806 1813 1850
1851 1863 1908 1911 1931 1934 1999 2001 2053 2061 2130 2159 2170 2380 2384 2393 2394 2515
2529 2605 2608 2636 2655 2666 2681 2688 2693 2735 2760 2765 2770 2773 2814 2836 2856 2859
4244 4255 4288 4289

Dichos Bonos serán vencedores y pagaderos y serán redimidos y pagados en Junio 1o. de 1936 por su valor de principal, junto con sus intereses acumulados hasta la mencionada fecha de redención, en la oficina principal de The Chase National Bank of the City of New York, Calle Pine esquina a Nassau, Barrio de Manhattan, Ciudad de New York, Estados Unidos de América, o de The National City Bank of New York, Calle Wall No 55, Barrio de Manhatan ciudad de N. York E. Unidos de América, Agentes Fiscales designados en dicho Convenio, o en las Sucursales de cualquiera de dichos Agentes Fiscales, situadas en la calle Aguiar No 86 y calles O-Reilly y Compostela, respectivamente en la Ciudad de la Habana República de Cuba, pero solamente con cantidades provenientes del Fondo de Amortización que serán recibidas por dichos Agentes Fiscales para tal propósito, contra la entrega de dichos Bonos con todos sus cupones adheridos y que venzan en o después de dicha fecha de redención y en el caso de Bonos registrados, acompañados por instrumentos legales, de cesión en blanco. El cupón de Junio 1 de 1936 deberá ser separado y presentado en la forma usual para su cobro. Desde y después de Junio 1 de 1936 el interés de dichos Bonos dejará de acumularse y todos los cupones de intereses pertenecientes a tales Bonos y que venzan después de dicha fecha quedarán nulos y sin valor.

Habana, Abril 30 de 1936.

The Chase National Bank of The City of New York. Trustee.

BOLSA DE NUEVA YORK

(Cierre de ayer por el hilo directo de Luis Mendoza y Compañía)

MAYO 1o.

—A	
Am Radiator	19⅞
Adams Expr	10¼
Air Reduce	60¼
Alaska Jun	14½
Alleghany	2¾
Allied Chem	185½
Allis Chal	43
Amer Can	125
Am Car Fou	32
Am F Pow	7
Amer Ice	3¾
Amer Inter	10⅛
Amer Loco	25
Am P Light	9¾
Amer Smel	73¼
Amer Sugar	50⅞
A C Alcohol	23½
Amer T and T	151⅛
Am Tobac A	89½
Am Tobac B	39⅞
Am W Works	20¼
Am Woolen	7⅞
Anaconda C	33¼
Atchison	70½
Atlan Coast	23¾
Atlan Ref	29
Ass D Goods	13⅜
Auburn Auto	34¼
Aviat Cor	5½
Amer Bank	44
Amer Metal	28
—B	
Baldwin Lo	3¼
Balt and Ohio	16⅞
Bendix Avi	27⅜
Beth Steel	49⅜
Borden Co	26⅜
Briggs	46½
Brook Man	47
Byers A M	17¾
—C	
Can Pacif	11⅜
Case T Mach	149½
C de Pasco	53
Ches and Ohio	55⅛
Chi R Islan	1½
Chrysler	95⅛
Coca Cola	85⅞
Col Carbon	112¼
Comm and Sout	2⅝
Congoleum	36½
Cons Cigar	9
Cons Gas	29¾
Cons Oil	12⅛
Cont Can	75
Cont Oil	32
Corn Prod	73¾
Coty Inc	4½
Cuba Co	1½
Cub Amer S	10½
C Am Sug, p	96
Comm-l Solv	17⅜
Chesapeake	64
Col Fuel	4⅞
Cruc Steel	29⅝
Cons R Cuba	7
—D	
Del Hudson	38½
Del and Lack	15¾
Drug Inc	11¾
Dupont	139¼
—E	
East Kodak	156¾
El Auto Lit	34⅝
El Pow Lig	13⅞
Elec Bond	18⅛
Erie (R R)	12
—F	
Fox Film C	24
Frep Texas	30½
—G	
Gen A Tank	43⅝
Gen Asphalt	24⅞
Gen Elec	36¼
Gen Elec	36¼
Gen Foods	38¼
Gen Motors	62⅛
Guantánamo S	2⅜
Gillet Saf	16
Gimbel Bros	8⅛
Gold Dust	17¾
Goodrich R	18⅝
Goodyear	24½
Gen Bronze	8⅜
Great North	34⅝
—H	
Hershey, com	75¼
Homestake	475
Houston Oil	8⅜
Hudson Mot	14⅝
—I	
Illi Cent	19½
Interb R T	11⅞
I B Machine	—
Int Cement	45¼
Int Nickel	45½
Inter Tel	13
Illin Glas	142
—J	
Johns Mansv	97⅛
—K	
Kroger Groc	22½
Kresge S S	21⅜
Kelvinator	20
Kennecot	36
—L	
Lambert Co	19⅞
Ligg Myers	101¼
Loew-s Inc	45⅝
Loose Wiles	41¾
Lorillard	22⅜
Louisv Nas	63½
Ludlum Stl	24
Lehman Cor	92½
Liquid Carb	36¼
—M	
Macy (H R)	41
Montgomery	38⅝
Miss Pac, c	2⅝
Miss Pac, p	4¾
Min Honeyw	67
Murray Corp	15⅝
—N	
Nash	17¾
Nat-l Dist	28¾
Nat-l Bisc	35⅞
Nat-l Cash	23¼
Nat-l Dairy	22¾
Nat-l P Li	9⅞
N Y Central	34
North Amer	24¼
Norfolk and W	225
Nort Pacif	27½
—O	
Ohio Oil	13¼
Otis Elev	25⅛
Otis Steel	14⅛
—P	
Packard Mot	9⅝
Paramount	8⅝
Pennsylvann	30¼
J C Penney	73
Pullman Co	41⅝
Proc Gamble	42⅛
Pure Oil	19
Puerto Rico	27¼
—R	
Radio Corp	10¼
Rep I Steel	18¾
Reynolds	51⅛
Royal Dutch	—
—S	
Safeway Sts	31¼
Sears Roeb	65
Simmons Co	25½
Soc Vacuun	13¼
St Paul, p	3¼
So Pacific	30½
South Ry	14¼
Stan Brands	15¼
Stand Gas	5¾
Stan N J	59½
Stan Oil C	37⅝
Stewart War	18⅜
Studebaker	11⅛
—T	
Texas Co	34
Texas Gulf	34⅞
Timken Roll	59¼
—U	
Union Carb	78⅞
U Pacific	123½
Union Oil	22⅜
United Cor	5¾
Uni Cor, pfd	41¼
Unit Fruit	70
U S Rubber	28½
U S Steel	56⅞
U Aircraft	22¾
U S Ind Alc	47¼
—V	
Vanadium	18¾
—W	
Warner Bros	9⅞
West Union	75⅝
West Elec	106
Woolworth	48¼
W Wrigley	70

BOLSA DE LA HABANA

Cotizaciones efectuadas el jueves en la Bolsa de La Habana

COTIZACION OFICIAL

(Del jueves 30 de Abril)

Bonos y Obligaciones

	Comp.	Vend.
República de Cuba:		
Speyer, 1904	101	106
Deuda Int, 1905	97½	—
Cuatro y medio, 1909	98¼	100½
Morgan, 1914	101	107
Morgan (5½) 1923	102¼	104
O Públicas (5½) 145	49½	50¾
Obligs Oro (5½) 1935	40	—
Recibos de Depósito de Obligaciones Oro	31¾	36
Azúcar (5½) 1940	98	—
Rep Cuba, Morgan (Seriados) 5½% — 1927:		
H Vence 1 julio 1935	99¾	100¾
I Vence 1 julio 1936	99	—
J Vence 1 julio 1937	98⅞	—
Ayunt Hab 1a Hipt	90	—
Ayunt Hab 2a Hipt	90	—
Centro Asturiano	39	—
B Territorial, Serie B	—	41
Cervecera Obligs no hipt	7	12
Gas	107	—
Hav Elec (Consol)	34¾	37¼
Hav Electric, Debentures Obligs no hipt	5¾	6¼
Edificio La Metropolitana, S A	12	—
Mercados de Abasto y Consumo 1a Hipt	46	56
Nueva Fábrica de Hielo	98	—
Papelera Serie B	94	—
Teléfono	90	—
Unidos	17	—

ACCIONES

	Comp.	Vend.
B Territorial (Benef)	—	—
Cervecera	15	—
Fec C Consolidados de Cuba, P	7	8½
Cuba, R R	8	—
Fibras y Jarcia	20¼	—
Hav Elec Utilities Com, P 6 por 100	43⅛	—
Hav Elec Utilities Com, P 5 por 100	12	—
Hav Elec Railway Com, preferidas	3	—
Hav Elec Railway Com, comunes	¾	2
Jarcia, P	81	—
Jarcia, C	13	—
Licorera de Cuba	6	7½
Mercantil, La (Seguros)	70	—
Metropolitan Auto	100	—
Naviera, P	7½	—
Naviera, C	1⅞	—
Nueva Fábrica de Hielo	146	—
Nueva Fábrica de Hielo, beneficiarias	34¼	—
Pesca, P	20	—
Pesca, C	4	—
Teléfono, P	45	60
Teléfono, C	14	—
Unidos	3	3½
Unión Oil	2¾	—

«COTIZACION LIBRE»

(Del jueves 30 de Abril)

Bonos y Obligaciones

	Comp.	Vend.
Inter Tel Convert, 4 y medio por ciento	93	—
Inter Tel 5 por ciento, 1955	60	—
Cuba Tel Co, 7 y medio por ciento	98	—
Cuba R R, 5 por ciento, 1952	54	—
Cuba R R, 7 y medio por ciento, 1936	57	—
Norte de Cuba, 5 y medio por ciento, 1942	55	—
Vertientes Sugar, 7 por ciento, 1942	14	—
Eastern Sugar, 7 y medio por ciento, 1937	15	—
Central Cunagua, 6 por ciento, 1957	90	—
C Gallego, 6 por ciento, 1975	35	—
Ved Tennis, 3 por 100, 1949	6	—
Pro Arte Musical, 7 por ciento	30	—
Casino Español, 6 por ciento	40	—

ACCIONES

	Comp.	Vend.
Inter Telp and Tel	12	—
Cía Cubana de Electricidad, P, $6.00	30	—
Cuban American Sugar, preferidas	80	—
Cuban American Sugar, comunes	9½	—
Cuba Company, C	1¼	—
Nueva Papelera Cubana	80	—
Cía Litográfica, P	71	—
Auxiliar Marítima, P	3	—
Seguros La Comercial	71	—
Seguros El Comercio	100	—

COTIZACION A TERMINO

(Del jueves 30 de Abril)

A las 3.30 p. m.

Entregas: días 15 y último de mes

Bonos y Obligaciones

	Comp.	Vend.
República de Cuba:		
Speyer, 5 por 100	101	106
Deuda Interior	98	100
Speyer, 4 y medio por ciento	98¼	101
Morgan, 5 por 100	102	107
Morgan, 5 y medio por ciento	102¼	105
O Públicas, 1945	50	51
Obligaciones Oro	40½	—
Recibos de Depósitos de Obligaciones Oro	33	33¾
Azúcar	—	—
Julio 1935, H Morgan	99¾	—
Julio 1936, I Morgan	99	—
Julio 1937, J Morgan	98¾	—
Centro Asturiano	39	—
Cervecera Internacional	—	—
Cervecera Internacional, Obligs no hipt	—	—
Gas y Electricidad	107	—
Hav Elec Ry Co	35	36½
Hav Electric Ry Comp, Obligs no hipt	5¾	6½
Nueva Fábrica de Hielo	96	—
Pap Cubana, Serie B	—	—
Cuban Telephone Co	85	—
Unidos	17	—

ACCIONES

	Comp.	Vend.
Cervecera Internacional	15	—
F C Consolidados, P	6½	9
Cuba Railroad, P	8	—
HE Utilities, Prefs	43	—
H E Utilities, Pretes	13½	—
Hav Elec Ry Co, P	3	—
Jarcia, P	80	90
Jarcia, C	13	—
Licorera de Cuba	5½	8
Naviera, P	7	—
Nueva Fábrica de Hielo	146	—
Nueva Fábrica de Hielo, beneficiarias	35	40
Teléfonos, P	45	50
Ferrocarriles Unidos	3	3½
Unión Oil Co	2	7

GANADO

LOS PRECIOS EN PIE

Precios que pagan compradores, entregado el ganado en esta capital:

	Ctvs. Libra
Vacuno, de 3½ a	3¾
Cerda, de 7 a	8
Lanar, de 3 a	3½

LOS PRECIOS DE LA CARNE

Los precios que rigen en los Mataderos de esta capital para las carnes, son los siguientes:

	Ctvs. Kilo
Vacuno, de 13 a	16
Cerda, de 25 a	30
Lanar, de 15 a	20

MATADERO DE LUYANO

Se sacrificaron ayer en el Matadero de Luyanó:

	Cabezas
Vacuno	163
Cerdos	52
Carneros	33

MATADERO INDUSTRIAL

Se sacrificaron ayer en el Matadero Industrial:

	Cabezas
Vacuno	218
Cerdos	121
Carneros	44

CARROS ENTRADOS

Ninguno.

Los detallistas de víveres tendrán amparo durante la vejez gracias a la obra que ha iniciado su Centro

Las reformas que ha hecho este en su reglamento general son muy estimables. El último balance arroja un supéravit de $2,000. La junta general celebrada fué muy interesante

Presididas por el señor Lucio Fuentes Corripio, actuando como secretario el señor Antonio Cheda y Fernández, asistido de los señores Juan C. Marcote y Armando de Torres y con numerosísima concurrencia, se celebraron dos importantes juntas generales en el «Centro de Detallistas de la Habana» en su edificio de Avenida de Simón Bolívar (Reina) Nos. 104 y 106 altos, una Ordinaria administrativa correspondiente al primer trimestre del año y otra Extraordinaria para la reforma del Reglamento.

La primera dió comienzo a las 8 de la noche, leyéndose la convocatoria, orden del día y actas de las sesiones anteriores, que fueron aprobadas, dándose cuenta, posteriormente del informe de la Comisión de Glosa, integrada por los señores Andrés Rubio Papiol y Hno. y Lavandero y Hnos., correspondiente a los meses de enero a marzo, sobre fondos sociales y secretaría, informe que fué unánimemente sancionado, no sólo por la eficiencia de los servicios de secretaría que se evidenciaba en él, sino por la pulcritud en el manejo de los fondos sociales.

Seguidamente, la Directiva rindió, por escrito, su informe reglamentario, constando en primer término lo concerniente a tesorería, poniéndose de manifiesto que, no obstante los crecidos gastos sociales que originan los servicios a los asociados, quedaba una utilidad o superávit en el trimestre de muy cerca de dos mil pesos; y en segundo lugar, la labor desarrollada por la Directiva, por la secretaría en gestiones a los señores Asociados y pagos de contribuciones, por el bufete del Letrado Consultor doctor Julio Alvarez Arcos y el de los Procuradores señores Manuel y Raúl Dávila Orta. Siendo aprobado el informe.

Después se procedió a la designación de los señores Jesús Fernández y Manuel Cuervo, en concepto de nominadores para que propusieran nombres de los tres asociados que habrán de constituir la próxima Comisión de Glosa que glosará el trimestre de abril a junio, recayendo la designación en los señores Natalio Torres, Cesáreo Suárez y Atanasio López, cuyos nombramientos fueron aceptados.

Entrada la Junta en asuntos generales, uno de los primeros acuerdos tomados unánimemente fué el de felicitar cariñosamente al doctor Julio Alvarez Arcos, Letrado Consultor de la entidad, por su brillantísima labor desarrollada en el Consejo de Estado como Consejero, en bien, no sólo de los intereses del Comercio sino de los generales de la nación; con la salvedad de que este acuerdo se tomaba oficialmente en esa Junta, por ser la primera general que se celebraba después de su cese como Consejero, ya que la presidencia y lemás miembros de la Directiva habían felicitado al referido doctor Arcos en la oportunidad correspondiente.

Seguidamente, encontrándose como uno de los asistentes a la junta el señor Narciso Ma. Rodríguez, miembro prominente y destacado de la institución y Concejal del Ayuntamiento habanero se acordó tributarle una prolongada ovación en reconocimiento de que no obstante su nueva posición y las múltiples ocupaciones que la misma le originaba, no se olvidaba no sólo de sus compañeros detallistas, s

CRONICA CATOLICA

ACTOS CATOLICOS PARA MAÑANA

ATENTA INVITACION

La Federación Mariana de La Anunciata, invita a los congregantes y a sus distinguidas familias para las fiestas anuales en honor de su celestial Patrona, las cuales se ajustarán al siguiente programa:

Día 2, sábado. A las 8:30 p.m. Salve solemne. Exposición, Sermón y Reserva. Consagración de nuevos Congregantes.

Día 3, domingo, A las 7:30 a.m. Misa y Comunión, en la Capilla de La Anunciata.

A las 8:45 Misa solemne de ministros. Sermón, 12 m. Almuerzo en el Colegio de Belén.

A las 4 p.m. Comienza el Campeonato de Hand Ball, en la Cancha del Edificio Social.

A las 8:30 p.m. Velada Literario-Musical y Cine.

PRIMERA COMUNION DE 70 NIÑOS DEL CATECISMO DE LA MERCED

El R. P. Esteban Barbarín, Director del Catecismo de la Iglesia de la Merced, nos invita muy atentamente a la Primera Comunión de 70 niños, alumnos del expresado Catecismo.

El banquete eucarístico se efectuará el domingo 3 del actual, a las 8 de la mañana.

El P. Barbarín, invita a los familiares de los comulgandos y a los protectores y bienhechores del Catecismo.

PRIMERA COMUNION EN EL COLEGIO SAN JOSE DE MARIANAO

La Escuela Catequística del Colegio San José, que en Marianao dirigen los Hermanos de la Doctrina Cristiana, los beneméritos Hijos de San Juan Bautista de La Salle, celebra en la Iglesia, «El Salvador» del expresado pueblo, la primera Comunión de 85 niños, a los cuales el Catecismo costea cuanto les es necesario para acto tan sublime, pues su pobreza les impide adquirirlos.

Dará comienzo a las 7:30 a.m., oficiando Monseñor Manuel Arteaga y Betancourt, Provisor y Vicario de la Archidiócesis de San Cristóbal de la Habana. Amenizará el acto el Coro del Colegio.

Después de la misa retornarán al Colegio, donde serán obsequiados con un riquísimo desayuno.

A las 4 de la tarde, serán confirmados por Monseñor Pedro González Estrada, Arzobispo de Atalia.

El Director del Catecismo, Hermano Bartolomé, invita a los familiares de los comulgandos, a los alumnos del Colegio San José y a sus respectivas familias.

CULTOS A SANTA MONICA

La Asociación Nacional de Madres Católicas, canónicamente erigida en la Iglesia del Santo Cristo del Buen Viaje de los Padres Agustinos de la Habana, celebra el segundo día del Triduo, anual en honor de su celestial Patrona, Santa Mónica, la Madre de San Agustín: A las 8 a.m. Misa de Comunión general.

A las 5:15 de la tarde, exposición, Santo Rosario, ejercicio del Triduo y del Mes de María, plática por el Padre Director, R. P. Claudio García, O. S. A, reserva y ofrecimiento de flores.

Los Padres Agustinos de la Habana, se complacen en invitar a las Madres Católicas, sean o no asociadas.

LA FIESTA DEL PATROCINIO DE SAN JOSE EN SAN FRANCISCO

La Cofradía del Culto Perpetuo de San José del templo de San Francisco, celebra la fiesta del Patrocinio de San José con los siguientes actos católicos: A las 7:30 a.m. Misa de Comunión general. A las 9, Misa solemne, sermón y procesión de San José por las naves del templo.

El Director, R. P. Adrián María Querejeta, invita a los cofrades y devotos de San José.

A las 5 de la tarde, exposición, Corona franciscana, ejercicio del Mes de María, sermón, reserva y solemnísimo ofrecimiento de flores.

LA FIESTA DE LAS ROSAS EN LA PARROQUIA DEL VEDADO

El Centro del Rosario Perpetuo del Vedado, celebra en su templo parroquial, la fiesta de las Rosas con el siguiente programa:

A las 7:30 a.m. Misa de Comunión general que celebrará el Director, R. P. Frany Zacarías Mínguez, Vicario Provincial de los Padres Dominicos. A las 9 a.m. Misa cantada y sermón por el Padre Fray Pablo del Olmo, Párroco del Vedado. Después de la Misa de 12, exposición de Su Divina Majestad, que será Velado por los respectivos Coros, los cuales rezarán el Rosario durante la hora de Guardia. A las 5 p.m., Santo Rosario con Misterios cantados, sermón por el R. P. Fray Zacarías Mínguez, O. P. reserva, bendición de las rosas, procesión del Rosario, Salve cantada, terminándose con el Himno de los Guardias de Honor de María.

El Director ruega muy encarecidamente, la asistencia a las horas de guardia y función de la tarde.

LA FIESTA DEL PATROCINIO EN LA IGLESIA DEL CARMEN

La Pía-Unión de San José de la Iglesia del Carmen, celebra la festividad externa del Patrocinio del Santo Patriarca con los siguientes actos religiosos. A las 7:30 a.m., Misa armonizada con cánticos. A las 9 a.m. Misa solemnísima, con sermón por el P. Juan de la Cruz, O. C.D.

La parte musical será interpretada por los mismos elementos musicales de «Las Siete Palabras» del viernes Santo.

A las 5:30 p.m. Rosario, ejercicio del mes de María, sermón por el Padre Juan Cruz, reserva y ofrecimiento de flores, acompañado de piadosos cánticos por la Corte San José.

El Padre Rafael de Jesús, O. C. D. Director, ruega muy encarecidamente la asistencia, a congregantes y fieles.

EN LA IGLESIA DEL SANTO ANGEL

A las 8 de la mañana, Misa de Comunión general reparadora por el Apostolado de la Oración. A las 9, Misa cantada, sermón por Monseñor Abascal. Después de la Misa, exposición, Actos de Adoración y Reparación, bendición y reserva.

A las 5 de la tarde, Santo Rosario, Letanías cantadas, ejercicio del Mes de María, plática y ofrecimiento de flores, amenizado con bellísimos cánticos.

LA FIESTA DE LAS ROSAS EN SAN JUAN DE LETRAN

El Centro del Rosario Perpetuo de la Habana, celebra en la Iglesia de San Juan de Letrán, sita en 19 y J, en el Vedado, la fiesta de las Rosas, con el siguiente programa: A las 7:30 a.m. Misa de Comunión general. A las 9:30 Misa solemne. Después de la Misa, exposición del Santísimo Sacramento, siendo velado de hora en hora por los Coros del Rosario, los cuales rezarán el Rosario completo, pudiendo amenizarlo can cánticos. A las 5 p.m. se rezará la tercera parte del Rosario, predicará el Director, R. P. Basilio Jiménez, reserva, bendición de las rosas, procesión del Rosario, Salve cantada, terminándose con el Himno de los Guardias de Honor de María.

EN LA IGLESIA DE SAN NICOLAS DE BARI

Celebra su función mensual, la M. I. Archicofradía del Santísimo Sacramento. A las 8 a.m. Misa de Comunión general, armonizada con cánticos. A las 9 a.m. Misa solemne con sermón por Monseñor Juan J. Lobato. Después de la Misa, exposición del Santísimo Sacramento, procesión por el interior del templo, bendición y reserva.

EL JUBILEO CIRCULAR

En la Capilla de los Padres Redentoristas, sita en Juan Alonso y Antonio Pérez en el barrio de Luyanó.

La Misa del Sacramento a las 8 a.m. Después de la última misa rezada, la exposición de Su Divina Majestad. A las 5 de la tarde, Rosario, Visita a Jesús Sacramentado, Letanías de los Santos, procesión y reserva.

EN LOS PADRES PASIONISTAS

A las 7 de la mañana, Misa de Comunión general, armonizada con cánticos.

A las 5:15 p.m., Rosario con Misterios cantados, ejercicio, cánticos por los Coros de la Congregación de Hijas de María del Escapulario Azul y solemnísimo ofrecimiento de flores.

EN LA PARROQUIA DE GUANAJAY

En la iglesia parroquial de Guanajay, a las 8 a.m. Misa de Comunión general, ejercicio de los 21 domingos y plática. A las 10, ejercicio de los 21 domingos, Misa cantada y sermón.

A las 5 de la tarde, exposición, Rosario, Visita a Jesús Sacramentado, ejercicio de las flores, reserva, Súplicas a San Hilarión y ofrecimiento de flores.

SOLEMNES HONRAS FUNEBRES EN EL COLEGIO DE URSULINAS

Hoy, sábado 2 de mayo, el Colegio de las Madres Ursulinas, celebrará los siguientes sufragios por el eterno descanso del que ha sido su celoso Capellán e insigne benefactor, Monseñor Santiago G. Amigo:

A las 8 de la mañana, Misa y Comunión general, para alumnas y exalumnas.

Alas 9 de la mañana, Misa solemne de requiem y responso. La Directora, Profesoras y Actuales Alumnas, invitan a sus familiares y a la Asociación de Antiguas Alumnas; así como al Clero y fieles.

IGLESIA DEL ESPIRITU SANTO.

Celebra sus cultos mensuales, el Apostolado del Espíritu Santo. A las 7:30 y 8 a.m. Misa de Comunion con plática por el Padre doctor Alberto Martín.

A las 10 a.m. Misa armonizada con bellísimos motetes por el notabilísimo Coro de Madame Olivier, sermón por el R. P. Antonio Arias, S. J., exposición del Santísimo Sacramento, Trisagio, bendición y reserva.

El Párroco y Director, R. P. Dr. Alberto Martín, suplica la asistencia.

Así mismo hace saber que ha enviado a los apóstoles del Espíritu Santo, la hojita mensual de propaganda.

Si alguno de los asociados no la ha recibido, se les ruega rectifique su domicilio, pues el no recibirla, será o bien por haber cambiado de domicilio, o porque no está bien expresado, el que han anotado al inscribirse.

Siempre que cambien de domicilio deben avisar al Director, Dr. A. Martín, Iglesia del Espíritu Santo.

Para pertenecer al Apostolado del E. Santo, basta inscribir, frecuentar la Comunión y propagar la devoción al Espíritu Santo.

EL MES DE MARIA EN LA IGLESIA DE LA MERCED

Domingo 3 de mayo. Misa de Comunión general para la Guardia de Honor del Corazón de Jesús que patrocina a fiesta de las flores de ésta día. A las 9 a.m. Misa solemne con sermón, por el R. P. H. Chaurrondo, C. M. A las 5:30 p.m. Rosario, ejercicio del mes de María, sermón por el P. Esteban Barbarín, C. M. cánticos y ofrecimiento de flores por las alumnas del Colegio «Jesús-María» y los alumnos del Catecismo de la Merced, que en este día harán su primera comunión, terminándose con la despedida a la Santísima Virgen María.

PRIMERA COMUNION DEL CATECISMO DEL COLEGIO DE SAN JOSE, MARIANAO

El Colegio San José, que en Marianao dirigen los Hermanos de San Juan Bautista de La Salle, tiene establecido un floreciente Catecismo, bajo la dirección del Hermano Bartolomé, en el cual reciben educación e instrucción cristiana centenares de niños pobres.

Ochenta y cinco de estos niños harán su primera Comunión el próximo domingo 3 de Mayo, a las 7:30 de la mañana en la Iglesia «El Salvador», de Marianao.

Oficiará en acto conmovedor, el I. y R. Sr. Provisor y Vicario del Arzobispado, Mons. Manuel Arteaga y Betancourt.

A las 4 de la tarde, serán confirmados por Monseñor Pedro González Estrada, Arzobispo de Atalia.

CULTOS A CRISTO POBRE

La presidenta de la Congregación de Cristo Pobre hace saber a las congregantes y devotos, que esta devoción sólo está autorizada para hacérsele culto en su capilla del Arzobispado de La Habana, y que todas las estampas, novenas, etc., que se repartan o vendan, o cultos que se hagan, son sin la autorización eclesiástica, y por lo tanto, sin validez ante el Señor.

IC

OFICIAL

República de Cuba.

SECRETARIA DE COMUNICACIONES

Negociado de Sellos y Material

República de Cuba.— Secretaría de Comunicaciones.— Negociado de Sellos y Materiales.— Comisión Local de Subastas.— Habana, Abril 28 de 1936.— Hasta las diez a. m., del día 27 de Mayo de 1936, se recibirán en el Negociado de Sellos y Material (Salón de Subastas), de la Secretaría de Comunicaciones, Oficios y Teniente Rey, proposiciones en Pliegos cerrados para el suministro de MUEBLES durante el año fiscal 1936 a 1937 y entonces se abrirán y leerán públicamente.—En el Salón de Subastas del referido Negociado se facilitarán a los interesados, Pliegos de Condiciones y cuantos más antecedentes sean necesarios

Fco. Gómez,
Secretario de Comunicaciones.

OFICIAL

República de Cuba.— Secretaría de Sanidad y Beneficencia Sub-Comisión Local de Subastas Número Uno del Hospital «Nuestra Sra. de las Mercedes». Hasta las NUEVE DE LA MAÑANA del día cuatro de Mayo de 1936, se recibirán en la tesorería del Hospital «Nuestra Sra. de las Mercedes», proposiciones en pliegos cerrados para el suministro y entrega al mismo de los efectos correspondientes a los siguientes suministros: PAN Y GALLETAS; LECHE DE VACA, CARNE y HUESOS, AVES Y HUEVOS; VIANDAS, VERDURAS Y FRUTOS DEL PAIS.

Estos suministros son necesarios a este Hospital durante el ejercicio fiscal 1936 a 1937; a la hora expresada se abrirán y leerán públicamente las proposiciones.

Se darán pormenores a quienes lo soliciten en la Secretaría de esta Sub-Comisión Local de Subastas Número Uno del Hospital «Nuestra Sra. de las Mercedes». Oficina; Tesorería.

MAXIMO CASTRO TURBIANO.
Secretario de la Sub-Comisión Local de Subastas Núm. Uno, del Hospital «Ntra. Sra. de las Mercedes».
16-17-18 Mayo 2-3.

OFICIAL

República de Cuba. Secretaría de Sanidad y Beneficencia. Sub-Comisión Local de Subastas Número Uno del Hospital «Nuestra Señora de los Mercedes». Hasta las NUEVE DE LA MAÑANA del día seis de Mayo de 1936, se recibirán en la Tesorería del Hospital «Nuestra Señora de las Mercedes», proposiciones en pliegos cerrados para el suministro y entrega al mismo de los efectos correspondientes a los siguientes suministros: «VIVERES» y CAFE y «COMBUSTIBLE».

Estos suministros son necesarios a este Hospital durante el ejercicio fiscal de 1936 a 1937; a la hora expresada se abrirán y leerán públicamente las proposiciones.

Se darán pormenores a quienes lo soliciten en la Secretaría de esta Sub-Comisión Local de Subastas Número Uno del Hospital «Nuestra Señora de las Mercedes», Oficina, Tesorería.

MAXIMO CASTRO TURBIANO.
Secretario de la Sub-Comisión Local de Subastas Núm. Uno, del Hospital «Ntra. Sra. de las Mercedes».
16-17-18-21 Mayo 2-5.

Anuncios Clasificados de Ultima Hora

COMPRAS

15 MAQUINARIAS

COMPRO BOMBA DE DOS O TRES pulgadas, accionada por motor de gasolina. Sr. Benítez. Telf. M-7058

19 LIBROS E IMPRESOS

COMPRAMOS LIBROS USADOS: Vamos inmediatamente, por lejos que sea: M-7827. Rogamos llame en horas de trabajo.

VENTAS

48 CASAS

SANTOS SUAREZ
GRAN CHALET: $4,800

Calle Enamorados. La parte más alta de todo el reparto, a una cuadra tranvías. Gran residencia: jardín, portal con terraza, sala, gran hall, tres habitaciones, baño intercalado lujoso, comedor al fondo, cocina, despensa, servicio de criados, dos cuartos para criados y garage. Precio de ganga: $2,800 contado y $2,000 hipoteca. Informes, sábado y domingo: A-8590 y A-8591.

COMPRO CASAS: HABANA, VEDAdo y repartos, hasta $15,000; pagando con solar malecón, 648 metros, diferencia efectivo. También con finca frente carretera. Campanería, Aguiar 68: M-7785.

COMPRO CASAS, HABANA, VEDAdo y Repartos, hasta $10,000, pagando con manzana, 5,000 metros, en Cojímar y resto en efectivo. Campanería, Aguiar 68: M-7785.

GANGA, VENDO: VIRTUDES, ENtre Gervasio y Belascoaín, casa antigua, 7 por 33. Total: 225 metros. Agua redimida, a $30.00 metro. Campanería, Aguiar 68: M-7785.

VEDADO, GANGA: CALLE 32, CON fondo al río Almendares, terreno de 8,000 varas, a $0.75 vara. Acepto casas, fincas, hipotecas, en pago. Campanería, Aguiar 68: M-7785.

VEDADO, SOLARES: CALLE A, cerca 23, 13.66 por 50, a $12.00 metro; calle 13, sombra, 15 por 22.66, a $17.00 metro. Campanería, Aguiar 68: M-7785.

CASAS EN MIRAMAR Y LA SIERRA: Línea entre 18 y 20, frente al tranvía y colegio Ursulinas; La Sierra, Seis entre Cinco y Siete, ómnibus en la puerta y media cuadra tranxía: Tres y Cuatro, amplias y frescas habitaciones, pantry, cocina, baño de lujo, garage y dos cuartos de criados. Agua abundante. Informes: Siete y Cuatro, La Sierra. FO-1423.

PRECIOSA CASA, EN AMPLIACION de Almendares, construída con todos los detalles de lujo y confort moderno, a un costo de 14,000 pesos. La vendo en 8,000 pesos, por embarcar. También solar, 18 por 60, en Quinta Avenida, frente al Miramar Yacht Club. Dueño: FO-1043.

OFICIAL

REPUBLICA DE CUBA
SECRETARIA DE SANIDAD Y BENEFICENCIA

Hospital Nacional «General Calixto García».—Cub-Comisión Local de Subastas No. 2.

En el local de la Oficina del Pabellón de Maternidad «Enrique Núñez» de este Hospital, y durante los días y horas que a continuación se expresan se recibirán proposiciones en sobres cerrados para las subastas siguientes:

Día 4 de Mayo de 1936, hasta las 9 a. m.: **Combustible;** hasta las 10 a. m., **efectos de lavado;** hasta las 2 p. m., **efectos de limpieza.**

Día 5 de Mayo de 1936, hasta las 9 a. m.: **Efectos de ferretería;** hasta las 2 p. m., **efectos eléctricos.**

Día 6 de Mayo de 1936, hasta las 9 a. m., **efectos de ropa, vestuario y** habilitación y sedería; hasta las 2 p. m., **efectos de escritorio e impresos.**

Día 7 de Mayo de 1936, hasta las 9 a. m., **pan y galletas;** hasta las 2 p. m., **pescado;** hasta las 4 p. m., **huevos.**

Día 8 de Mayo de 1936, hasta las 9 p. m., **viandas, verduras y frutos del país;** hasta las 2 p. m., **leche de vaca;** hasta las 4 p. m., **carne y huesos.**

Día 9 de Mayo de 1936, hasta las 9 a. m., **víveres.**

En las horas fijadas se abrirán y leerán las proposiciones en presencia de los postores oncurrentes.

En la Oficina de la Administración de este Hospital, de 9 a 12 a. m., en días hábiles se facilitarán pormenores y pliegos a los comerciantes e industriales establecidos al subastas. — **Salvador Graupera Marín,** Secretario de la Sub-Comisión Local de Subastas No. 2.
Id. 19-21-22-23.

EDICTO

DOCTOR EDUARDO C. LENS Y DIAZ, Juez de Primera Instancia del Este de esta capital.

Por este edicto se publica la cédula que dice:—«En los autos de la quiebra de la Sociedad Bengochea y Fernández, el señor Juez de Primera Instancia del Este, por providencia de catorce del corriente mes dispuso en virtud de estar concluída la liquidación de la quiebra se convoque a Junta General de los acreedores que conservan interés y voz en la quiebra por no haber cobrado sus créditos, para el examen y aprobación de la cuenta general rendida por los síndicos de acuerdo con el artículo 1134 del Código de Comercio ordenándose asimismo se pongan las cuentas presentadas por los Síndicos de manifiesto en la Secretaría durante quince días a la disposición de la sociedad quebrada y de sus socios gerentes y de los acreedores que no han cobrado por completo. Por tanto, por medio de esta cédula, que se fijará en el sitio público de costumbre y publicará además por medio de edictos en un periódico diario de los de esta ciudad, cito a Gabriel Palmer y Bestard, Luis Ferrer y Brisuela, Manuel González Novo, Antonio Ruiz y Voltor, Compañía de Fomento Marítimo, S.A., Luis Malbar y Núñez, Julio Boleda y Fusté, Casteleiro Vizoso y Ca., S. en C., Reinaldo Miranda y Acosta y Ricardo Valdés Flores y Daubar, a la sociedad quebrada Bengochea y Fernández y sus socios gerentes Victoriano Bengochea y Fernández y José Fernández Rubín, para que el día veinte y dos de mayo del presente año a las diez de la mañana comparezcan para la celebración de la Junta General antes mencionada, haciéndoles la prevención legal de pararles el perjuicio a que hubieren lugar en derecho si no compareciere y significándoles que el Juzgado de primera Instancia del Este está situado en el tercer piso de la casa Paseo de Martí número quince. —Habana, marzo diez y nueve de mil novecientos treinta y seis.—**Diego Rodríguez,** Secretario Judicial.

Y para su publicación en un periódico diario de los de mayor circulación de esta capital expido la presente en la Habana a diez y nueve de Marzo de mil novecientos treinta y seis. —**Dr. Eduardo C. Lens y Díaz,** Juez de Primera Instancia del Este. —Ante mí **Diego Rodríguez,** Secretario Judicial.

VENTAS

48 CASAS

VERDADERA GANGA
$3,500 LOMA CHAPLE

A una cuadra Calzada Diez de Octubre, toda cielo raso y mampostería: jardín, portal, sala, cuatro habitaciones, baño intercalado completo, comedor al fondo, cocina, servicio de criados y patio. Está desocupada y pintándose. Puede verse, a todas horas, sábado y domingo. Precio: $3,500, $3,800; con $1,300 contado y $2,500 hipoteca: A-8590 y A-8591.

EN EL CERRO VENDO A UNA CUAdra de la Calzada 4 casas moderna construcción, de portal, sala, saleta, 3 cuartos, en $6,500. Teléfono 1-6334 No corredores.

49 SOLARES

SOLAR POR $10.00
PLAYA DE BARACOA

Por $10.00 contado $10.00 al mes, le entrego solar sobre el mar, o frente al mar, en la Playa Baracoa, a 40 minutos Habana. Por escritura pública. Precio: $1.00 vara: A-8590 y A-8591.

SOLARES BARATOS: CALLE MILAgros y Sola, calle asfaltada, lo más alto y saludable, 12 por 25 varas: $750.00 pesos; otro, calle San Mariano, pegado Mayía Rodríguez, 15 por 42: $2.00 vara. Marrero, Aguiar 25: M-7774 y U-6671. Varios más.

50 FINCAS RUSTICAS

GANGA: SAN JOSE DE LAS LAJAS, finca rústica de 2 caballerías, tierra primera, casas de campo, muchos árboles frutales, palmar, pozo. Se vende en $6,500. Duque de Heredia y Pérez, Perseverancia 50: M-3563.

FINCA RUSTICA, FRENTE CARREtera Central, Artemisa, 7 caballerías, tierras inmejorables, 3 casas, pozos, río, gran cantidad árboles frutales, palmar, sin piedras, frutos menores. Se vende en ganga, en 9,000 pesos. Duque de Heredia y Pérez, Perseverancia 50: M-3563.

51 ESTABLECIMIENTOS

EN LA PLAYA VIRIATO, A PRIMEra oferta vendo establecimiento bien situado y de grandes dimensiones. Clientela de dos años. Demuestro que da mucho dinero. Informes al M-1802.

NEGOCIO $850 BODEGA SOLA ESquina surtida, sin deudas, buena barriada, alquiler $15, contrato. El barrio de más industrias. La vendo, cuestión de familia. Informan Arellano 28½, entre Luz y Pocito, Víbora, 12 a 2 y de 6 a 8.

TRASPASO HOSPEDAJE: POSADA, camas, colombinas y juegos de cuartos. Siempre llena, con marchantería fija, por embarcar su dueño. Llamen: M-2372, departamento 2.

VENDO MUEBLERIA, POR ESTAR su dueño enfermo, o acepto socio con algún capital, para darle administración. Deja buena utilidad anual. Informes: Monte 405.

BOTICA: SE VENDE MUY BARATA. Bien situada, surtida, sin deudas y acreditada. Magníficos armatostes. Tiene 14 años de establecida. Informes: calle Juana Alonso esquina Infanzón, Luyanó.

53 AUTOMOVILES-ACCESORIOS

SE VENDE UN CAMION FORD, DEL 29, carrocería cerrada, en magníficas condiciones. Informan: garage Eureka, Concordia y Lucena.

FIAT: POR 120 PESOS, PUEDE USted adquirir uno, que camina 45 kilómetros por galón y en perfecto estado de mecánica. Garage, Concordia, frente al frontón.

54 MAQUINARIAS

AVISO A LOS INDUSTRIALES: VENta de maquinarias, en perfectísimo estado: una máquina de engomar y hacer cajas: $250.00; una máquina de poner broches y perforar: $25.00; una máquina de rebordadora de cajas: $75.00; una máquina de engomar cartón para tubos; $100.00; una máquina de hacer y cortar tubos: $100.00; una máquina de engomar etiquetas y cartón: $100.00; una máquina de bombear cajas, automática: $250.00; una esquinadora doble, casi nueva: $500.00; un motor, de 5 HP., de 3 voltages: $60.00. Informan: Díaz y Martínez, Monte número 427, (dentro de las horas laborables).

LAS BOMBAS NEPTUNO, SUSTITUyen con ventaja a las importadas, y son más baratas. Hay varios tipos, con y sin paletas. La Casa de los Motores, Egido 39: M-4136. Reparaciones.

56 MUEBLES Y PRENDAS

COCINA ELECTRICA, MARCA HOTpoint RA-34, con tres hornillas y horno, automática. Está nueva. Se vende en $50.00. Suárez número 44, primer piso, izquierda.

FAMILIA, VENDE ELEGANTE CUARto, butacón, tiradores modernos; otro, sencillo: $50.00; moderno comedor Renacimiento, tipo bargueño, livin room; sala, lámpara Renacimiento: $25.00. Salud 54, entre Escobar y Lealtad.

59 RADIOS

GRAN RADIO BELMONT», 7 TUBOS. Coge Europa sin antena, nuevo de paquete, por no necesitarlo: 45 pesos. Otro para automóvil: $35.00. Llamen: FO-1043.

60 INSTRUMENTOS DE MUSICA

VENDO REGIO PIANO, PROPIO PAra profesional y estudios mayores, cuerdas cruzadas, tres pedales y teclado marfil. Se da muy barato, en Aramburo 58, casi esquina a Zanja.

61 DE ANIMALES

Se venden vacas de raza lechera, garantizadas

Holstein y Jersey, cruzadas, de mucha producción; lotes de añojos y añojas, finos; toros sementales, de la mejor clase; y yuntas de bueyes. Se pueden ver, a todas horas, en la finca La Milagrosa, Calzada de Vento, kilómetro 10, frente a los jardines del Canal. Informes: Telfs. M-2189 e I-7139. Sr. Fernández.

PERROS: CHOW, BOSTON TERRIER, Bull Terrier, Fox Terrier y Pomerannie, Pajarería El Cardenal, Zulueta 73, esquina a Monte.

62 OBJETOS VARIOS

CASA FRAGA: ZAPATA Y CARLOS III. Vendo seis mil posturas de coco, preciosas; posturas de naranjas injertadas: Valencia, Reina, Washington, Navel; limón de Persia de tres años. Telf. U-6877.

ALQUILERES

80 CASAS DE HUESPEDES

CASA DE HUESPEDES, «LA ISLA», Monte 53, por Factoría. Exclusivamente para personas de moralidad. Habitaciones con balcón a la calle, edificio moderno. Espléndidos baños. Precios reducidos.

CASA DE HUESPEDES: MAGNIFIcas habitaciones, en azotea, en lo mejor de La Habana: Aguila 113, entrada por la fotografía, con comida.

ALQUILERES

82 APARTAMENTOS

«EDIFICIO ARCOS» —SE ALQUIlan dos apartamentos uno grande y otro pequeño, informa el conserje del mismo. F entre 19 y 21. Vedado.

SE ALQUILAN BONITOS Y FREScos departamentos, primer piso, con lo necesario. Casa de todo orden. O-Reilly 5, entre San Ignacio y Cuba.

EDIFICIO
8 y 19
VEDADO
APARTAMENTOS DE LUJO:
1, 2, 3 y 4 cuartos, baños, cocina, Frigidaire, luz, garage y restaurant.
Gran piscina.
F-3131

ALQUILO, EN 19 PESOS, UN APARtamento de tres piezas, en Monte número 6, altos.

84 HABITACIONES

SE ALQUILAN DOS HABITACIOnes frescas, a matrimonios sin niños u hombre solo. Casa particular. Sitios letra C., altos, entre Oquendo y Franco. Se dan y exigen referencias.

SE ALQUILA, EN CASA DE FAMIlia, una habitación ventilada, propia para señora, señorita o matrimonio sin hijos. Se piden referencias. Lealtad 90, segundo piso, entre San Rafael y San Miguel.

ANTIGUO HOTEL JEREZANO, EL mejor punto y vista de La Habana. Habitación con vista a la calle; otra, interior: $10.00, con ropa de cama. Prado 102, altos, esquina a Virtudes.

SE ALQUILAN HABITACIONES, CON vista a la calle, teléfono y agua corriente. Aguila número 107, altos.

EN LAMPARILLA 88, SEGUNDO PIso, derecha, se alquilan dos espléndidas habitaciones, con balcón a la calle, juntas o separadas.

SE ALQUILA HABITACION AMUEblada y fresca, lavabo agua caliente, anexa baño, para señoras, matrimonio sin niños, con o sin comida. Unico inquilino. Barrio comercial. Cámbiame referencias, Aguacate 23, altos.

SE ALQUILA UNA HABITACION, A hombre solo, muy ventilada, Amistad número 22, altos.

PARA SEÑORAS SOLAS, SE ALQUIla habitación, con baño anexo. Es casa de moralidad. No molesten en los bajos. Escobar 176, altos, entre Reina y Estrella.

MURALLA 55, ALTOS, ENTRE HAbana y Compostela. Alquilo espléndida habitación, con lavabo, terraa, balcón a la calle, luz, teléfono, baño, agua caliente. Casa de moralidad.

SE ALQUILA, A SEÑORA SOLA, una magnífica habitación, en casa de familia. Unico inquilino. Industria 73, segundo piso, número 6.

85 NAVES Y LOCALES

SE ALQUILA BONITA PLANTA BAja, 3 puertas grandes al frente, en Compostela 119, entre Sol y Muralla.

EN 15 PESOS, ALQUILO BUEN LOcal, puerta hierro, Ayestarán 9 y medio, esquina Desagüe, propio para barbería, lechería u otro comercio. Mucho movimiento público. Informes en bodega: U-2644.

87 HABANA

SAN ISIDRO 72, APROPOSITO FAmilia e industria, amplio local al frente cinco habitaciones interiores, acabada de pintar y arreglar, $30.00. Informes X-1085 y misma.

A 9 PESOS ALQUILO 2 CASITAS muy frescas y cómodas frente mam posteria y resto madera jardín, sala, cuarto, comedor y baño. Lacret y Oeste, Santos Suárez, 2 cuadras ruta No: 15.

PRADO 74

Esquina a Trocadero, hermosos altos, entrada por Trocadero, 6 habitaciones, 2 baños, sala, comedor, pantry, cocina, cuartos de criados y servicios. Llaves en la misma: $120.00: F-4259.

ALQUILO MODERNO PRIMER PIso, Infanta 102-A., casi esquina a San Rafael: sala, recibidor, dos cuartos, baño intercalado y demás servicios. Muy fresca. Llaves, encargado. Informes: M-1559.

SE ALQUILA UN PISITO ALTO, INdependiente, gran azotea, excelente baño, para corta familia: 20 pesos. Crespo 64.

SE ALQUILAN, EN 38 PESOS, LOS altos de Cienfuegos letra B., esquina a Apodaca: 3 cuartos grandes, sala y comedor grande, baño moderno. Llave, en la letra A., bajos. Informan: I-6829.

MODERNO SEGUNDO PISO, RAYO número 66: sala, comedor, cuatro habitaciones, baño intercalado, calentador, cerca de Reina. Informan en la misma: A-1529.

88 VEDADO

FRENTE AL VEDADO TENNIS, Quinta 118, altos, esquina a Doce: terraza, sala, 4 habitaciones, baño intercalado, comedor, cocina, cuarto de criados, etc. Moderna y fresquísima. Informan: F-5592.

EN LO MAS CENTRICO DEL VEdado calle Diecinueve número 521, entre 16 y 18, a una cuadra de 23 y dos de 12. Se alquilan magníficas casitas, compuestas de sala, 2 habitaciones, cocina, patio, servicio y ducha. Informes: Telf. F-4271. La llave en el número 521, bajos.

89 CERRO Y PALATINO

CERRO. ALQUILO CASA LA ROSA, media cuadra Calzada sala, saleta, 3 cuartos, patio. Informes al lado.

J. DEL MONTE Y LA VIBORA

SE ALQUILAN BAJOS JARDIN, POR tal, sala, tres cuartos, baño fino. Comedor, cocina, cuarto y servicio criados. Carmen y Goicuría, Víbora, ruta 15. I-5180.

ALQUILO CASA MODERNA POR tal, sala, comedor, 2 habitaciones, baño intercalado completo, $20.00. Vista Alegre por P. Alfonso y a media cuadra Calzada. Llave en el No. 8 Domínguez, F-5165.

CONCEPCION 51, PLANTA BAJA; portal, sala, saleta, tres cuartos, baño intercalado, comedor, patio, agua fría y caliente. La llave al fondo. Informan: I-3023.

10 PESOS, CASITA PARA MATRImonio, con jardín, sala, comedor, cuarto con lavabo, cocina, baño, moderna y parte alta. Dolores 27, entre San Lázaro y San Anastasio, Víbora. Llave en la misma. Dueño: Telf. I-6157.

97 GUANABACOA, REGLA Y CASA BLANCA

EN CASA BLANCA, ALQUILO CAsita, en $8.00, con portal, sala, comedor, cuarto grande, cocina, servicios y patio, muy fresca. San Ambrosio y Animas. Llave al lado: Telf. I-6157.

SE SOLICITAN

99 SOLICITUD DE ALQUILERES

SE SOLICITA APARTAMENTO O pisito de 2 habitaciones, su sala, comedor, baño y cocina, por las cercanías de Monte, entre Rastro y Belascoaín, de 15 a 20 pesos mensual. Informan: Telf. F-2056, de 12 y media a 2 de la tarde.

SE SOLICITAN

102 AGENCIAS-COLOCACIONES

"LA MATANCERA": A-7740

Servimos rápidamente: criadas, cocineras, choferes. Toda clase de servidumbre y empleados de ambos sexos, con referencias. Sol número 111, entre Egido y Villegas.

CRIADAS Y CRIADOS

SOLICITO, PARA LOS QUEHACEres de corta familia, sirvienta que sea formal y tenga referencias, Benaza número 59, La Palma.

SOLICITO UNA JOVEN, PARA TOdo el servicio de corta familia, que sepa cocinar bien. Moralidad y referencias. E. número 59, entre 23 y 25, Vedado.

SE SOLICITA JOVEN BLANCA, PAra cocinar a corta familia. Tendrá que quedarse en la colocación. Presentarse con referencias de casas que haya servido. Sueldo: 15 pesos y uniformes. Virtudes 116, altos.

104 COCINERAS Y COCINEROS

SOLICITO UNA COCINERA, PARA cocinar a corta familia: $25.00 mensuales; y muchachita, de 12 a 14 años, para cuidar a un niño y pequeña limpieza: $10.00 mensuales. Malecón 338, primer piso, derecha, entre Gervasio y Belascoaín.

SE SOLICITA UNA COCINERA, que entienda bien de cocina y que duerma en la colocación. Santos Suárez núm. 36.

105 MANEJADORAS

SOLICITO MANEJADORA MAYOR de veinticuatro años con buenas recomendaciones. Calle C No. 230 entre 23 y 25, Vedado de 9 a 12.

116 SOCIOS

SOCIO CON 5,000 PESOS, SOLICITO para industria en marcha, que deja más de 1,000 pesos mensuales. Se cambian referencias. Dirijanse por escrito, a A. E. Cabrera, Compromiso y Guasabacoa, Luyanó.

SE OFRECEN

118 CRIADAS Y CRIADOS

CRIADO JOVEN ESPAÑOL SE COloca es limpio y formal, plancha ropa, sabe servir y cumplir. Tiene magníficas referencias de las casas que trabajó. Informan por el teléfono A-8543.

SE DESEA COLOCAR UNA MUCHAcha española para cuartos o comedor. Informan F-3129

DESEA COLOCARSE UN ESPAÑOL de criado de mano tiene buenas referencias. M-3339.

DESEA COLOCARSE COCINERA ESpañola de mediana edad, es cumplidora, lleva tiempo en el país, entiende de repostería. Calle 17 entre 18 y 20 No. 545 habitación No. 3.

SE DESEA COLOCAR UNA ESPAñola de mediana edad para comedor práctica para servir la mesa, tiene referencias. Botica del Dr. Ríus. teléfono F-6072 preguntar por Dolores.

SE DESEA COLOCAR JOVEN ESPAñola para criada de mano. Tiene buenas referencias. Teléfono F-5884

SE DESEA COLOCAR UNA MUchacha española para cuartos o comedor, sabe trabajar. Gervasio No. 27 teléfono U-4983.

**DES

PASATIEMPOS

LA MAGIA EN EL ESPIRITISMO

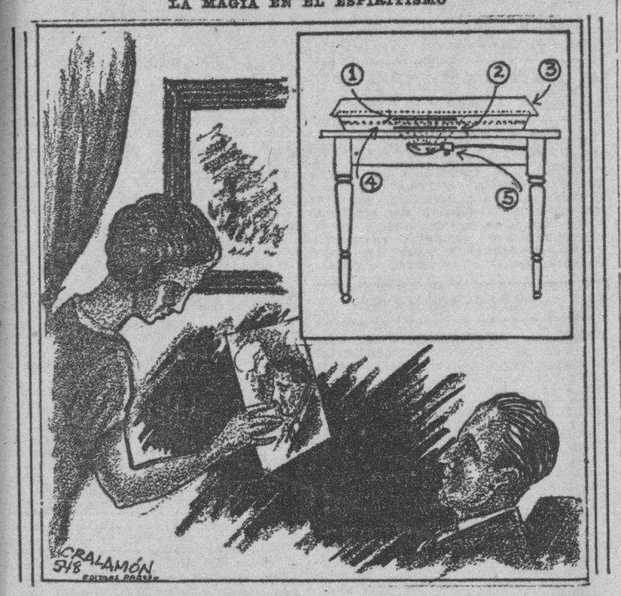

LAS FOTOGRAFIAS DE ESPIRITUS

Hay muy pocas formas de las llamadas manifestaciones espirituales que perduran. Los ataques las suspensión de mesas y la materialización son espectaculares, pero no dejan evidencia de su existencia.

Fué el deseo de los concurrentes de tener algún recuerdo de local de las sesiones lo que llevó al desarrollo de la fotografía espiritista, que ha alcanzado gran popularidad en los Estados Unidos y Europa.

La fotografía espiritista comenzó casi al final del siglo diecinueve. Durante un tiempo fué explotada por muchos mediuns; después decayó gradualmente y volvió a revivir en la era de gran interés que por toda clase de fenómenos psíquicos que se presentó al terminar la Guerra Mudial.

Una fotografía espiritista es una fotografía corriente tomada en un estudio, bajo condiciones que se dicen son producidas por influencias psíquicas. Cuando se revela se ven rostros de personas ya desaparecidas rodeando al retratado. Esto se ofrece como prueba de que los espíritus estaban presentes cuando se tomó la fotografía.

Se ha probado que muchos fotógrafos espiritistas han empleado métodos fraudulentos en sus sesiones. En realidad, pocas formas de los fenómenos psíquicos son tan propicias a los fraudes como ésta.

Hace años un fotógrafo descubrió que si una placa no se limpiaba correctamente un rastro ligero del retrato original quedaba en ella. Eso fué el método empleado en los comienzos del juego. Pero en los últimos años, los fotógrafos espiritistas han permitido a las personas traer sus propias placas y observar el desarrollo de ellas. Aún aparecen formas de «espíritus» y las personas pagan grandes sumas de dinero por estos retratos.

Uno de los métodos más efectivos para producir fotografías apagadas de espíritus se ilustra en el dibujo explicativo. El retrato se toma en la placa del concurrente. Esta placa (1) se coloca en una bandeja reveladora, (4) que está en la mesa. La mesa está construida especialmente, con una fuerte luz eléctrica (5) en su interior. La bandeja donde se revela tiene doble fondo, y en este último estrá la placa con pequeños retratos ya fijos sobre ella. (2).

El fotógrafo cubre la bandeja para que no le dé ninguna luz. Toca un botón en la mesa, el tablero cae pues está hecho en forma de trampa. La luz se enciende automáticamente, pero no puede verse. Esto hace que los retratos que están en la bandeja del fondo aparezcan sobre la bandeja original, esfumados, como rostros espirituales. La luz se apaga, la trampa se cierra y la placa se saca. El medium tiene que poseer un buen conocimiento de fotografía para usar este y otros métodos.

Algunas veces el fraude se hace con la cámara. El fotógrafo tiene diminutas caras de celuloide que son transparentes. Las coloca sobre el lente de la cámara y aparecen al tomar la fotografía.

Algunas veces las placas que trae el concurrente se «cambian» por otras preparadas. Hay mediums engañadores que hacen este fraude con gran perfección, pero aún así, los han descubierto más de una vez astutos investigadores.

SOLUCION AL PROBLEMA PUBLICADO EL JUEVES

Amer a muchas mujeres acaso no nos enseñe a conocerlas, pero nos enseña a conocernos. Para hacernos amar, no preguntemos nunca: «Eres feliz»—Digamos siempre: «Qué feliz soy»—(Jacinto Benavente..

COMPRAS

17 MUEBLES Y PRENDAS

A-7795: COMPRO MUEBLES
Pago más que nadie. Llame y se convencerá. Dinero en mano. Vamos en seguida, Monte 85. Telf. A-7795. También cambiamos y vendemos, muy barato.

FAMILIA COMPRA UN JUEGO DE comedor uno de cuarto, que sean modernos; una máquina coser Singer, ovillo central, una de escribir. Llamar U-5519

U-3637: COMPRO MUEBLES, MAquinas coser, escribir, buró, archivos, lámparas, objetos arte, libros, porcelana, cuadros, piano, nevera. Pago alto precio. Acudo en seguida. Casa Varadero: U-3637.

U-5154: COMPRO MUEBLES
De uso: máquinas de escribir y coser. Pagamos más que nadie. Operación rápida. **Díaz y Chao, Neptuno números 197 y 200, entre Belascoain y Lucena. Telf. U-5154**

U-2530: COMPRO MUEBLES
Finos y corrientes: pianos, máquinas de escribir, coser, objetos de Arte, vajillas, adornos de plata, bronce, porcelana, etc. Muebles clínicos, libros, burós, archivos y equipajes. Compramos todo: U-2530.

PAGAMOS BIEN: U-1729
Compramos muebles de todas clases, especialmente juegos cuarto; dinero en el acto. No hacemos cuentos. Vamos al momento. Compramos cualquier cantidad y pagamos muy bien No olvide: U-1729.

A-6620: COMPRO MUEBLES
Juegos de cuarto, comedor, sala, piezas sueltas, neveras, refrigeradores, máquinas de coser y escribir, muebles de oficina, radios, equipajes. Liquido casas de huéspedes: «La Moderna», Salud 3: A-6620.

A-8222: COMPRO JOYAS
Muebles, objetos de Arte, máquinas de coser y escribir. Visite **«La Perla»**, en Animas 84, casi esquina a Galiano. Llame: Telf A-8222.

COMPRO: M-9136
Máquinas de coser, escribir, muebles modernos, lámparas, neveras, radios, objetos de Arte, muebles de oficina, servicios sanitarios, cafés, fonda. Avise a esta casa. Salud 11: M-9136.

ORO Y PLATA
Compramos en prendas de todas clases, objetos de plata, bandejas, candelabros, escribanías, cajitas, juegos de café, cubitería, fruteros, etc. No importa que estén rotos.
CARBALLAL HERMANOS
San Rafael 138, entre Gervasio y Belascoaín. Teléfono: U-5744.
Pagamos bien y vamos a domicilio.

M-7084: COMPRO MUEBLES DE TOdas clases: máquinas de coser, escribir, burós, alfombras, pianos, lámparas, vajillas, objetos de Arte, neveras, espejos, plata y libros. Pago alto precio. Acudo en seguida. M-7084

A-9003: SALUD 15. COMPRO muebles de todas clases, objetos de Arte, muebles oficina, máquinas coser, escribir, lámparas camas hierro, neveras, ropa caballero. Pago más que nadie: A-9003.

COMPRAMOS: MUEBLES, LAMPAras, máquinas de coser, escribir, pianos, equipajes, neveras, objetos de Arte. Pagamos bien. Negocio rápido. Telf. U-1488.

A-6628: COMPRO MUEBLES
Joyas, objetos de Arte, radios, lámparas, máquinas de coser y escribir, neveras de porcelana, equipajes de calidad y todo objeto de valor. Negocio rápido y seriedad absoluta.
"LA REGENCIA"
Suárez 8 y 10

COMPRAS

7 MUEBLES Y PRENDAS

COMPRO A PARTICULAR, QUE DE see quitar o reducir su casa, un juego de cuarto, si es moderno. También una máquina de coser. Llame a Rivero. Exclusivamente, de 12 a 2. Telf. M 2533.

19 LIBROS E IMPRESOS

COMPRO LIBROS. TAMBIEN, LIbros de música. Traerlos o avisar por Correo. Vamos a domicilio, librería de Armando Turbiano, Sol 116, entre Villegas y Egido.

21 INSTRUMENTOS DE MUSICA

COMPRO UN PIANO O UNA PIAnola de cualquier marca y estado en que esté, pero moderno y sin comején. Informes: Sr. Rivas, teléfono I-3186.

COMPRO PIANOS DE TODAS MARcas sanos y sin comején. Taller de reparación y afinación de pianos, de Manuel Domínguez graduado en la escuela Danguard, de New York. Dragones frente al Teatro Martí. Telf. M 3040.

23 OBJETOS VARIOS

PESAS Y BALANZAS: COMPRO TOda clase de pesas, básculas, romanas y piezas sueltas. Compro en el Interior. Escriba: a Juan Laplume, Oquendo número 40, esquina a San José Teléfono U-4584.

Arrendamientos.

A-1 FINCAS RUSTICAS-URBANAS

$18.00 MENSUALES ARRIENDO FINquita preparada para todo, con su casa entre Arroyo Arenas, Biltmore y Barandilla. FO-2503.

ARRIENDO PEQUEÑA FINQUITA propia para granja o jardín, casa de guano con piso mosaico y servicio sanitario, $10 mensuales. Avenida «Capitán Miranda», Campo Alegre. Diezmero, omnibus ruta 8.

REPARACIONES

42 MUEBLES Y PRENDAS

TAPICERIA, EBANISTERIA Y PINturas finas. Vendemos y reparamos muebles. Nuestra garantía es tener talleres propios, que nos facilitan hacer el mejor trabajo, al más bajo costo. ¡Visítenos! Mueblería García Espinosa. La casa que no cobra lujos, San Rafael y Soledad. Telf. U-4424.

REPARAMOS SUS MUEBLES, POR poco o dinero, dejándolos nuevos. Casa Pardo: U-5761. Los modernizamos barnizamos a muñeca, esmaltamos «Duco», pinturas mimbres a vapor, tapicería en general. Azogamos espejos. Trabajos garantizados. San Rafael número 130.

CASA «CORO»: REPARAMOS MUEbles. Combinaciones maderas, chapas y tapicerías. Barnizo toda clase de muebles. Especialidades en colores. Limpieza de muebles a domicilio. Precios módicos. Estrella 27, entre Angeles y Aguila: M-2127.

GRAN TALLER DE TAPICERIA
¿Quiere usted hacerse con poco dinero de un juego estilo Inglés? Pase por el Taller de Tapicería de Martínez, Rayo 43. Me hago cargo de tapizar, dorar, barnizar y reformar toda clase de muebles. Trabajos garantizados. Precios económicos. Rayo 43. M-7872.

VENTAS

48 CASAS

SE VENDE SOLAR, O ADMITO SOcio, para fabricar esquina hermosa, libre de gravamen, en Calzada, doble vía de La Habana. Dueño: calle F, número 266, Vedado.

VENDO DOS CASAS, EN LA CALLE Cádiz números 85 y 85-A. Informan en la misma. Reconozco intereses.

VENTAS

48 CASAS

¡VEA LAS MEJORES OFERTAS!

ALTURAS ALMENDARES, CHALET 2 plantas, sombra, 1000 varas, sótano, 3 cuartos de criados, cocina, pantry, lavaderos. Primera planta: recibidor, sala, biblioteca, comedor, pantry, cocina, hall, 4 cuartos, baño colores. Planta alta, con 3 cuartos, baño colores. Al fondo, garage 2 máquinas. Terraza: $18,000.

ALTURAS ALMENDARES, CHALET 2 plantas, sótano, garage, 2 cuartos de criados, etc. Primera planta: sala, recibidor, salón música, biblioteca, cuarto toalet, comedor, cocina y pantry. Al fondo, terraza y pérgola. Planta alta: 4 cuartos y baño intercalado: $15,000.

ALTURAS ALMENDRES: CHALET de dos plantas, con torre y 700 varas, garage, cuarto de criados, cocina, etc. En los altos: terraza, sala, recibidor, comedor, antesala, hall, 3 cuartos de 5 por 4, baño intercalado, galería cubierta. Al fondo, jardín y pérgola. En la torre, un cuarto grande: $9,500.

LA SIERRA: CHALET 2 PLANTAS, cerca de 6,550 varas. Bajos: portal, sala, recibidor, comedor, pantry, cocina, cuarto y servicio de criados. Al fondo, garage y cuarto de chofer. En los altos: recibidor, 4 cuartos, baño en colores, terraza. Pequeña hipoteca: $7,000.

Otras ofertas muy atractivas. Llámenos.

MIRO Y LINARES
Aguiar 71, bajos.
A-8577

VIVA CASA PROPIA
Pagándola con alquileres y una módica entrada. Visite Reparto 'La Asunción'. Calzada Luyanó y Concha y adquiera su casa. Baños y decoraciones exclusivas. Oficina en el mismo Reparto.

VENDO EN $3.000 PRECIOSA CASA Santos Suárez, jardín, portal, sala, 3 cuartos, baño intercalado, comedor, traspatio. Informan: Fábrica No. 57 frente al Parque. Teléfono X-2072.

GANGA: PLAYA DE GUANABO, vendo casa de mampostería, con jardín, portal, sala, tres habitaciones, baño intercalado, comedor y cocina. Trato directo. Informes: Dr. Terreiro, San Julio 72, Santos Suárez.

VIRTUDES, ENTRE GERVASIO Y Belascoaín: $3,000; Marianao, cerca del Ayuntamiento, frente tranvías, dos casas de mampostería y solar anexo, de esquina: $1,250. Dueño: X-2069.

¡LUJOSO CHALET!
CON $7,000, SE ADQUIERE
Reconociendo $5,000 moratoriados. Los detalles de confort, de este magnífico edificio, son de verdadera exquisitez. Situado en lo mejor de La Sierra. Para más informes: Prado 19, altos. M-6513.

SE VENDE EN CHECHERIE No. 24, casa de2 plantas, mide 6 por 28. Informan en la misma.

COMPRO VALOR $40.000-00 PROpiedades valores pagadero pesetas España. Jofre, Clasificados DIARIO MARINA.

VENDO LUJOSA RESIDENCIA, ENtrada del Vedado, acera sombra, calle 17, de dos plantas, 666 metros: $31,000. Informes: Manrique 43, altos. A-9173. Costó: $108,000. Es ganga.

VENDO UNA CASA, VEDADO, CON tres cuartos y demás comodidades, en $4,500; otra, pequeña, al lado, en $1,000. Dejaría mitad en hipoteca, al 6 por ciento. Informes: Manrique 43, altos: A-9173.

VENDO CHALET, REPARTO MIRAmar, una cuadra tranvías y ómnibus: jardín, portal, 3 cuartos, garage y traspatio, moderna. Aproveche ganga, por embarcar su dueño. Informes: A-9173.

REGIO PALACETE, EN VEDADO, calle Once, acera sombra, cuatro cuartos, garage 2 máquinas, propio para familia de gusto refinado. Precio: $18,000. Informes: Manrique 43, altos: A-9173.

VEDADO, CASA ANTIGUA, $6000
Vendo, calle 25 número 238, entre F y G, acera sombra, portal, sala, tres habitaciones, baño, cocina, jardín y patio. 7.33 por 50. Dueño, teléfono M-7058.

A QUIEN PEDA INTERESARLE. Próximo a Infanta vendo un solar de 6.50x39 metros. También vendo una casita de madera en Buenavista, en $600. Trato directo. Informan: FO-2247.

NAVES PARA INDUSTRIAS.
MONTE 310 Y 312 SE VENDEN.
Estas dos casas, juntas o separadas con fondo a Santa Rosa. Fabricación sólida, parte de una planta y parte de dos. Frente total a Monte, 56.27 metros y 67 a Santa Rosa. Verse: 8 a 10 y 2 a 4. Informa Benítez, M-7058.

VENDO CASI REGALADA O SEA por la tercera parte de su valor en Calabazar de la Habana una casa de esquina de tres plantas, de cantería con frente a carretera, propia para una industria o cualquier otra cosa, titulación limpia, para informes Gabriel Rodríguez, calle d Arango No. 2 en Calabaar.

VENDO REGIA CASA, DE CITArón, monolítica: sala, saleta, 5 cuartos, garage, patio y traspatio: 4,500 pesos contado, algo deber. Lanuza casi esquina a C., reparto Almendares. (Fíjarse en una enredadera en un poste).

BUEN HUMOR

La gran moda de tejidos.

Echado fuera (o cuando el señor de Fido se había comprado un «babycar»).

VENTAS

48 CASAS

HABANA 195 Y PEREZ 46, ENTRE San Isidro y Paula y Reforma y Guasabacoa, véalas por fuera y si le interesa vealos por dentro. X-2069.

INVERSION VENTAJOSA — SOLAR fabricado Santos Suárez, Zapotes cerca parque esquina t anvía 10 por 40, todo cemetado sólidamente, nave al fondo 8x8 citarón, cielo raso, alquitraves, pilares concreto, instalación sanitaria y entronques completos. Además departamento madera 3 habitaciones y servicios independientes y espacio libre para fabricar planos aprobados. Véndese sin rebaja, $1.500. Directo. I-5879, 7 a 11, 6 a 9.

VENDO ESQUINA Y UNA CASA: $3,000, reparto Párraga. Renta $45.00 Costó: $10,000. Ganga Verdad. Una casa de dos plantas, 123 metros, en San Lázaro. Precio: $6,000. Informes: Galiano 125, García, café

REPARTO DE ALMENDARES, VENdo hermosa casa esquina alta, fresca, tres habitaciones, baño intercalado, otras comodidades, precio: $4.500, informa Abel Rodríguez 7 y 14 teléfono FO-2212.

VENDO REPARTO ALMENDARES, dos plantas, fabricación moderna, con todas las comodidades necesarias 670 varas terreno: M-6695. El dueño.

VENDO LA SIERRA A NUMERO 6 entre 6 y 8, jardín, portal, sala, hall, tres habitaciones, otra criado, hall, comedor, baño intercalado, cocina, garage, patio. Dueño: Vázquiez, teléfono FO-2482.

HABANA: CERCA NEPTUNO Y GAliano. Vendo casa, 7 por 20 metros: $7,000. Verdaderamente comercial, solamente para compradores. Sostengo precio por esta semana. Guillermo del Monte, Habana 84. M-2474.

VENDO RE- DENCIA, CON GRAN terreno, arbolado y cercada de ladrillos, Loma del Mazo: 5 habitaciones, frente Maristas, parques, a la brisa. Terreno y casa: $4.50 vara. Ganga. Informan: Vista Alegre 80.

POGOLITTI (MARIANAO) — EN cuatrocientos pesos, vendo casa de mampostería, portal, sala, comedor y dos cuartos. Polo Jesús del Monte núm. 111-A.

1,750 PESOS. MODERNISIMA: PORtal, sala, dos habitaciones, comedor y baño, punto aristocrático; Avenida Santa Emilia, preciosa casa: $3,800; otra, esquina: $1,650. San Rafael 101. Sr. Escobar: U-3708.

ALVAREZ Y ROJAS
CONSTRUCTORES. FO.2754.
Vendemos sin estrenar la residencia más chic de Almendares, lujosos baños, closets, cuatro dormitorios, moderna cocina, garage, etc. Véala 5 y 14. Almendarés Fácil pago.

SE VENDE LA CASA ABELLANO No. 30 entre Luz y Pocito, compuesta de sala, tres cuartos, baño intercalado y demás servicios. Informes en Real Puentes Grandes No. 50 letra C.

SE VENDEN EN LA CIUDAD DE Cárdenas los edificios que ocupan el café «Las tres Pelotas» y la tienda de ropa «La Isla de Cuba». Magnífica esquina de fraile. Lo mejor de Cárdenas. Real y Coronel Verdugo, con 432 metros de superficie. Se vende en magníficas condiciones. Informes: Pablo Donato, «Avance» apartado 1702, en la Habana

REGALADO PERO AL CONTADO, vendo casa mampostería moderna, baño intercalado y demás comodidades, mil varas terreno árboles frutales agua propia en Arroyo Apolo, (Barrio Azul) una cuadra calzada de Bejucal Informan teléfono M-2176.

EN IMPORTANTE ZONA ORIENTAL, edificio de concreto, amplio, comercio acreditado, con o sin mercancías. Fábrica de jabón, 50 cajas diarias. Ambas propiedades, se venden baratísimas. Informes: Mario de Castro, Neptuno 24, Habana.

49 SOLARES

GRAN OPORTUNIDAD. SE VENde solar en la primera cuadra de la calle Serafines, acera sombra, precio: $2.35 vara. Se admite mitad efectivo y resto grandes facilidades. Trato directo, su dueño: M-1591, horas oficina.

REGALADAS AV. WILSON VEDAdo, parcelas esquina 22x38, otra lindando anterior 18x38 y otra lindando también 12x38, a $3 metro. Vendo separadas o juntas. Lealtad 143 altos.

SOLARES EN MIRAMAR, LA SIERR, Alturas Río Almendares, Vedado, Víbora, a los mejores precios. Buenas parcelas, muy bien situadas. Llámenos hoy mismo.

MIRO Y LINARES
Aguiar 71, bajos.
A-8577

GANGAS EN HABANA, PARA FAbricar: Colón, 10 por 40, a $23.00 metro; Campanario, 9 por 23, a $25.00; Zanja, antes de Belascoaín, 13 por 39, a $23.00; 2,225 varas, dos cuadras Calzada Víbora, a 50 centavos. Telf. A-9173.

VEDADO, SOLARES
Calle 21 13.66x50, calle 8, 20x50; calle A, 13.66x50, calle D 16x40, calle 15, 13.66x50. Calzada 13 66x50; calle 17 esquina, 22.50x25. Calle M, 18.60 por 50; calle 21 22.66x45. Calle 25. 13.66x50 a precios de $10.00 a $16.00. José B. Fernández, Obrapía 36, teléfonos M-7430 y M-1506.

MIRAMAR SOLARES
Uno calle 14, otro calle 6, otra 7a. Avenida, otro calle 18 frente a las Ursulinas, otra 5a. Avenida esquina de Fraile, calle 8, varios y muchos más, a precios de $3.50, $4.50, $5.50 y $6.50. José B. Fernández, Obrapía 36 Teléfonos M-7430 y M-1506.

REPARTO KOHLY: SOLARES DESde $1.75, juintos o separados. Lotes de 24.500 y 8.300 varas o menos. Dan 3 calles. Acera sombra. Parte alta, Trato directo, Manzana Gómez 264.

AMPLIACION DE ALMENDARES
1a. Avenida a $1 65 calle 12 varios y también de esquina a $2.50 y $3.50. Avenida 7a a $2.25 y varios más. José B. Fernández, Obrapía 36, teléfono M-7430 y M-1506.

PARCELA EN MENDOZA
Muy barata, acera brisa, alta, 9.43 por 23 58 varas. Frente a Colegios «Maristas» y «Lourdes». Dueño: Manuel León, Habana 03. de 2 a 3.

MUCHOS SOLARES.
TENGO MAS DE 200 SOLAtao7taoi Tengo más de 200 solares y terrenos para industrias, por ser muchos no puedo anunciarlos, a precios casi regalados, José B. Fernández, M-7430 y M-1506 Obrapia 36.

SOLAR
Se vende un solar yermo, de 20 por 50 varas superficiales, aproximadamente, en la calle de Montoro, casi esquina a Carlos III, Ensanche de La Habana. Informes: Telf. X-1356.

VIBORA, GANGA: ESQUINA DE FRAILE, FRENTE AL PARQUE
Vista Alegre y Juan Delgado, calles asfaltadas, cruzándole línea de ómnibus Víbora Ayuntamiento, dos cuadras cine Méndez. Punto alto. Fácil comunicación, 24 varas por 50. Facilidades de pago: M-7058.

MIRAMAR, FRENTE PARQUE, CAlle 24, entre Quinta y Séptima. En lo más alto del reparto, vendo solar 15 por 50 varas, a $4.00 vara. La Guardia, San Pedro 4. Telf. M 2479.

ESQUINA DE FRAILE, LO MEJOR DEL VEDADO
Vendo, G. y 27, 22.66 por 50 metros, frente Avenida de los Presidentes y Parque. Punto más alto del Vedado, propia para gran residencia o edificio de apartamentos. Facilidades de pago. Dueño: Telf. M-7058.

ALMENDARES, A $1.10 VARA
Vendo terreno, Avenida Segunda entre Siete y Ocho, sombra, una cuadra tranvías y guaguas: 14 varas por 26 de fondo. Su dueño: M 7058.

VENTAS

49 SOLARES

MIRAMAR: CON PLAYA PROPIA, A $1.50 VARA
Solar, 24 varas de frente, por 90 de fondo, Avenida Primera entre 34 y 36, acera sombra, fondo directo al mar. Puede hacer piscina. Ideal para caas de veraneo, a diez minutos de La Habana. Facilidades pago. Dueño: M-7058.

REINA: 12.60 POR 29, A $42.00 METRO
Vendo casa vieja, Reina 98, entre Escobar y Lealtad, 12.60 metros de frente, por 29 de fondo, sin contar zona portal. Agua redimida. Su dueño: Telf. M 7058.

PARCELA, 12 POR 45 VARAS NICANOR DEL CAMPO, A $3.25
Vendo en calle Doce entre Once y Trece, reparto Nicanor del Campo. Otra: 11.79 por 47.16, en Trece entre Diez y Once, a $3.00. Dueño: Telf M-7058.

LA SIERRA, FRENTE AL PARQUE. GANGA
Vendo sólo 20 varas de frente, por 50 de fondo, Nueve entre Dos y Cuatro, con cerca Peerles. Tranvías al frente y ómnibus a una cuadra. Telf. M 7058.

50 FINCAS RUSTICAS

SE CEDE CONTRATA, DE FINCA con vaquería, aves, siembras, aperos labranza. Precio excesivamente barato, por tener que ausentarme, finca La Angelita, kilómetro 12, carretera Batabanó. Informan en la misma.

VENDO CONTRATO O ADMITO SOcio. Finca 72 caballerías. Potreros de guinea y paral. 9 años. Gran palmar y río. Norte Pinar del Río. También hay 300 novillos en venta. Trato directo. Manzana Gómez 264.

PRECIOSA FINCA, CARRETERA cerca ciudad, lujosa casa. Otras más, luz, teléfono, garage regadío y frutales. Otra, una caballería, vivienda de mampostería, muchos frutales y palmas: $2,900. Lealtad 143, altos.

PALMAS REALES
Se venden posturas de 1, 2, 3 Y 4 metros a $6.00 y $12.00 docena, listas para cargar cerca de la Habana. De tronco leñoso a precios convencionales. Informan: M-1454.

FINQUITAS DE RECREO REPARTO "SAN PEDRO"
Carretera Central entre Chateau-Madrid y Arroyo Arenas Informes: F-4047.

51 ESTABLECIMIENTOS

CAFE LECHERIA, TABACOS, CIGArros, helados, refrescos de todas clases, venta diaria buena, próximo Parque Central, vende en $1500. Su dueño Empedrado 12 casi esquina a Cuba. F. Marín.

VENDO BODEGA VEDADO SOLA EN esquina extensa barriada, buena clientela, buen contrato, módico alquiler con comodidad para familia. Precio: $1,200. Monte y Cárdenas, café, de 2 a 5. Carballo.

BODEGA, CON $450.00
Y 400 pesos a pagar como usted quiera. Sola en esquina, a una cuadra de Calzada. Alquiler: 13 pesos.. Alquila $8.00 y queda vivienda. Es moderna. No tiene deudas. Informes: San José y Belascoaín, café. Alvarez.

VENDO O ARRIENDO PELUQUEría, con local y enseres. Máquina de permanentes, moderna. Buen barrio, abierta de nuevo. También se venden dos mesas de billares, que están trabajando y se alquila el local. Salud 197, altos, de 11 a 2. López.

VENDO MI BODEGA MUY BARATA motivo enfermedad. Venta diaria: $25.00, 40 por 100 de cantina; todo de contado. Alquiler baratísimo. Facilidades de pago. Trate con su dueño en horas laborables, en Martí 14, Regla.

BODEGA CASI ALMACEN $2.000
Y soberbia cantina, con grandes facilidades pago. Garantizo venta diaria $60. Sola en esquina. Alquiler: $30.00 con vivienda familia. Informes: Lealtad 228 esquina a Carmen, casa particular.

PARA NEGOCIO PEQUEÑO CHINchal de tabaquería, zapatería, etc. Alquilo una accesoria. E. Villuendas No. 97, esquina a Escobar, (al lado de la barbería).

VENDO UNA PANADERIA, DULCEría y víveres finos, en $4,000. Gran negocio para el que quiera ganar plata. Informes: Galiano 125, café. García.

VENDO BODEGA CANTINERA, DE esquina, por embarcarme, en $2,200. Venta diaria: 50 pesos, cantina todo. No hay víveres. Informes: Galiano 125, café. García.

VENDO BODEGA, SOLA EN ESQUIna: 25 pesos de venta, diarios; 20 pesos de alquiler, con una casita: 800 pesos. Los tiene de existencia. Me urge venta, por dedicarme a otro negocio. Cuenya, Monte y Someruelos, café.

SE ALQUILA CASA, SAN NICOLAS 282, altos, 3 cuartos, sala, comedor, 2 cuadras de Monte: $25.00. Informan: Tejadillo número 6, Bodega.

SE VENDE UN RESTAURANT BArato por no poderlo atender bien situado, vende $15.00 Informa Enrique. M-1119.

GANGA: SE VENDE UNA BARRA, punto céntrico y ventajoso contrato. Se da a prueba, sin garantía, por no poderla atender su dueño. Informes: Martínez, Belascoaín y Concordia, café Madrid.

BODEGA: VENDO O CAMBIO POR propiedad urbana o crédito hipotecario. Lo mejor de La Habana: 4,000 pesos de existencias, 4 años de contrato. Pequeño alquiler. Muralla 59, primer piso. No corredores.

52 BOVEDAS Y PANTEONES

BOVEDA NUEVA SE VENDE INMEdiata a la puerta general tiene Cristo Pergamino, balaustres forrada toda mármol. Informes teléfono F-3022 Suárez.

53 AUTOMOVILES-ACCESORIOS

SE VENDE FORD DEL 31 CERRAdo, cuatro puertas, en magníficas condiciones. Véalo Real 146 Marianao. Informes FO-7457.

CAMION «STEWART» DE 2½ TOneladas. Gomas macizas, en buen estado, se vende barato. Agua Dulce 13 y 15, entre Flores y Buenos Aires. Fábrica de escobas.

HORROROSA GANGA, POR NO NEcesitarla regalo una cuña Buick del 30, 6 cilindros y 6 gomas, está nueva de todo, llame al teléfono I-3477.

50 AUTOS DE USO
Queremos vender, rápidamente, las existencias, para dar cabida a carros nuevos que tenemos en los muelles:
Ford
Chevrolet.
Graham Paige.
Auburn.
Dodge Brother.
Camiones de reparto
Plymouth.
Varios tipos y precios.
Facilidades de pago.
Tomamos carros de uso.
Marina 64, frente al Torreón.

MOTOCICLETA B. S. A.
De dos cilindros. Se vende una, en buenas condiciones. Verla, en Amargura número 51. Informes, allí, Sr. Presas, o en el Departamento de Circulación de este DIARIO.

VENTAS

53 AUTOMOVILES-ACCESORIOS

VERDADERA GANGA: CUÑA FORD del 29, en flamantísimo estado. La vendo en $160.00 y doy facilidades en el pago. Véala, hoy mismo, en la Agencia Ford, edificio Carreño, Marina y 25.

FORD CERRADO V-8., MODELO DE cuatro puertas, magníficas gomas y garantía mecánica. Precio especial: $460.00. Damos facilidades. Agencia Ford, edificio Carreño, Marina y 25.

CHRYSLER SEDAN, CON CUATRO gomas de paquete. Buena pintura. Modelo 1929. Muy barato y con facilidades. Agencia Ford, edificio Carreño, Marina y 25.

TINTOREROS: TENGO UN CAMION pequeño, Ford, propio para su giro. Buen precio y facilidades. También Sedanes, de dos puertas, Ford V-8., que pueden utilizarlo para el reparto. Venga hoy mismo a verlo. Agencia Ford, edificio Carreño, Marina y 25. Nuestras ventas están garantizadas.

GANGA: BUICK 24, 5 PASAJEROS seis ruedas, en perfectas condiciones, informa Julio Fernández, Agencia Chevrolet.

OPORTUNIDAD: OLDSMOBILE DEL 35, completamente nuevo, con facilidades de pago, ver Julio Fernández, Agencia Chevrolet.

FORD SEDAN: CON GOMAS NUEvas, garantizado, con facilidades de pago, informa Julio Fernández, Agencia Chevrolet.

MAQUINA FIAT 1931, 4 PUERTAS, 40 kilómetros por galón, ideal para diligencias o corta familia. Se da barata. Informan: M-3739.

BUICK DEL 30, LIJERO MUY BArato y muy bueno, está trabajando. Verlo Virtudes y Prado, vidriera salón Cristal. Daniel.

BUICK 1928, 7 PASAJEROS, A TOdas pruebas de mecánica y buenas gomas propio para el alquiler. $180. F-3400. L. y 15, Vedado.

GANGA. SE VENDEN VARIOS AUtomóviles Ford del año 1930 y un camión de 1931 con carrocería de Reparto. Pueden verse en Zanja No. 142, Garage.

MAGNIFICA OPORTUNIDAD. CAmión Chevrolet del 34 carrocería estacas reforzado y en inmejorables condiciones se vende primer oferta razonable. Calixto Ramos, Adolfo del Castillo 82, Guanabacoa.

VENDO CUÑA CHEVROLET CERRA da azul del 27, motor en buenas condiciones, chapa del presente ejercicio, regalo $90, véala todas horas, Cristina 62, garage, su dueña M-6212

OPORTUNIDAD. SE VENDE UN camión cerrado propio para almacén o lechería, marca Dodge Brother se da a toda prueba, en Santos Suárez. Flores y Enamorados. Carnicería.

VENDO FORD CERRADO, CUATRO puertas 1929-30 a primera oferta razonable. Necesito dinero. Tapicería, Neptuno 204 C, entre Lucena y Marqués González.

AUTO CERRADO, PACKARD, TIPO Sedán, seis cilindros, económico. Diez de Octubre 283, altos del café Toyo. Pregunte por Romaguera: I-7481.

VENDO UNA CUÑA GRAHAM PAIge, en muy condiciones y verdaderamente barata. Véala, antes del sábado 2, en Altarriba 4, Víbora: I-3100. Todo el día.

GANGA: VENDO CHEVROLET 1929 y Chrysler tipo 72, cerrados, 5 pasajeros, 4 puertas, 6 cristales, gomas y pintura, nuevas, a prueba. Joyellar y Hospital. Informan: Teléfono: U-6612. José Díaz.

AUTOMOVILES Y CAMIONES, NUEvos y de uso, con facilidades de pago. Santiago Rosset, calle 23 y 22, Vedado. Telf. F-5644. Véame y hará negocio.

VENDO TRES BUICK 1930, UN Nash, un Dodge del 26, baratos, varros más cerrados y abiertos, a precios cómodos. Ayestarán No. 51, esquina Tulipán.

REMATO AUTO CHRYSLER 5 PASAjeros 31, cerrado, radio para auto, bomba gasolina, planta eléctrica, Frigidaire, Molino café, motores eléctricos, bomba agua, Trapiche, cocina gas, caja caudales. Egido 18, bajos.

CUÑA FORD V-8, ESPLENDIDAS gomas. Todo en magníficas condiciones, muy barata. Avenida de la Independencia 22, entre Soledad y Castillejos.

SE VENDE UN PLYMOUTH CErrado en buenas condiciones, 4 puertas, Sedan 6 ruedas, verlo en Misión No. 33 garage su dueño Sr. Rouco, Teatro Reina.

PARA UNA BUENA MOTOCICLEta, cadenas, puños de goma cualquier reparación o pieza de repuesto la «Casa Presas» le ofrece la mayor garantía. Amargura 51, Habana.

54 MAQUINARIAS

VENDO UNA PLANTA ELECTRICA, francesa, muy económica. Convertidor Rotario, de 32 DC., a 110 AC., con 300 wats de capacidad; y un radio RCA. Víctor, del 34. Todo en muy buenas condiciones. Es un equiuo ideal para finca. Lo doy todo, muy barato. Diríjase a: Antonio Crego, Paso Real de San Diego, Pinar del Río, con la seguridad de que hará negocio.

FABRICA DE JABON, PARA UNA producción de 500 cajas mensuales. Se vende completa. Para informes, diríjase al Telf. I-5191. Preguntar por el Sr. Alvarez.

VENDO UNA MAQUINARIA COMpleta, para la fabricación de manteca. Informes: Galiano 125. García, café, de 10 a 1.

VENDO BARATO, TRES TAMBOras, de cuatro, dos, o un departamento; una centrífuga, de 24 pulgadas; una máquina de planchado liso. José Ampudia, Callejo Ribalta número 3, Sagua la Grande.

56 MUEBLES Y PRENDAS

SALUD 9: MUEBLES
Nuevos y de uso: comedor, Renacimiento: $72.00; Arte Moderno: $48.00; cuarto: $30.00; sala: $10.00; recibidor: $25.00; comedor: $20.00; mesas de comedor: $3.00; sillones: $1.00; sillas: $0.60; neveras: $14.00; mesa, escritorio, máquinas de escribir, burós, mamparas. Gran surtido de lámparas nuevas y de uso, cuadros, relojes de pared, chaisselongs finos: $8.00, radios, vidrieras cantina, de café. Infinidad de objetos de Arte, propios para regalos. Surtido en equipajes. Compramos y cambiamos. Visítenos y se convencerá. **«La Casa Inglesa»: M-7179.**

ANILLOS DE COMPROMISO
DESDE $3.00 HASTA $100.00
"LA CASA MUXELLA"
Lamela y Torrubia
Neptuno 13 - Telf.- A-0309

VENTAS

56 MUEBLES Y PRENDAS

MUEBLES A PLAZOS

Gran surtido en juegos de cuarto, comedor, sala y piezas sueltas.

Compramos y cambiamos: U-1360

Las ventas con grandes facilidades de pago. Al contado, casi regalados. Le recomendamos visite esta casa, en Neptuno 235, esquina a Soledad

MUEBLES BARATOS

A VERDADEROS PRECIOS
Liquidación permanente de radios, juegos de sala, cuarto y comedor.

VENGA A VERNOS EN SEGUIDA

Ahorrará dinero, Facilidades de pago. Tomamos sus muebles a cambio
«La Casa López», Belascoaín 76, entre Jesús Peregrino y Pocito.
Teléfono U-4541.

"La Nacional"

Dinero por joyas y muebles.

Compra y Venta

MUEBLES PARA OFICINA
Distribuidores de los muebles de acero "Steel-Age".
EQUIPAJES
BAULES Y MALETAS
Surtido completo
Registradoras "NATIONAL" con garantía mecánica.
"LA NACIONAL"
Villegas 93, entre Teniente Rey y Amargura. A-9915.

56

57 UTILES DE OFICINAS

MAQUINAS, ARCHIVOS, BUROS, DINERO, JOYAS

Radios. Empeño, compro y vendo: máquinas de escribir, sumar, calcular y coser, archivos-cajas, mimeógrafos, pupitres, equipajes, objetos de Arte, satélites y mesas.

FLUSES, A $2.00
Procedentes de empeño: pantalones, sobrecamas, zapatos, maletas, etcétera.

LA HISPANO CUBA
Monserrate 39 y Parque Zayas.
A-8054.

BOLSA DE MUEBLES DE OFICINA

A:7744

COMPOSTELA 55
Entre Obispo y Obrapía.
Verdadera oportunidad, Muebles de caoba. Agentes de "Yawman and Erbe", Archivos de Acero; Cajas de Seguridad; Mesas; Libreros; Sillas; Tarjeteros de Control Visible, Relojes Registradores "Cincinnati".
VEANOS ANTES DE COMPRAR.

MAQUINAS DE ESCRIBIR

Vendo y compro: sumar, calcular, burós, archivos, Kardex, tarjeteros, caja caudales, satélites, libreros, pupitres, sillas giratorias, percheros y toda clase equipos oficina. Progreso 3, entre Aguacate y Villegas: M-8638.

MUEBLES DE OFICINA

Máquinas de escribir, sumar y coser, equipajes, joyería fina, relojes y otros objetos de valor. Vendemos y compramos.

"LA CONFIANZA"
Suárez núm. 7. M-9603.

MUEBLES DE OFICINA

Máquinas escribir, sumar, calcular, burós, archivos, libreros, tarjeteros, Kardex, satélites, cajas hierro, estantes acero, juegos recibidor, carpetas, divisiones, pesas Toledo. Compostela 43, entre Progreso y O-Reilly. Telf. M-8081.

VENTAS

58 LIBROS E IMPRESOS

MANUAL DEL RADIOTECNICO
De J. W. Maury. (Texto Oficial). 400 páginas, 350 grabados, diagramas, tablas y patrones para la construcción de aparatos radioeléctricos. Contiene el programa para optar por el título de Radiotelegrafista y operadores de plantas trasmisoras. Agenten general: Armando Deulofeo, Neptuno 301, Habana. Precio: $1.50, ejemplar.

PARA EL INTERIOR: A LIBREROS, kioscos, agentes y quincallerías, servimos libros nuevos, para detallar a 5, 10 y 20 centavos. Escriban, a Carlos M. López, Obispo 74, Habana.

DESCUBRIMIENTO DE LA CUAdratura del Círculo, Longitud de la Circunferencia y su Relación con el Diámetro, por Florentino Iriondo. Librerías de venta en La Habana: librería La Propagandista, Máximo Gómez 87 y 89, (antes Monte); librería Cervantes, Galiano 62; librería La Moderna Poesía, Obispo 135 y 139.

LIBRERIA «ALBELA», CONTINUAS novedades científicas y literarias. Libros de Enseñanza Elemental y Superior, Revistas de Modas. Agencia exclusiva «Le Femme Chic», de París; «Chic Parisien» y todas sus publicaciones, las mejores del Mundo. Pídalas en esta librería. Compra y venta de libros antiguos, con grabados, preferentemente cubanos o que traten de Cuba. Belascoaín y San Rafael: U-5782, Apartado 511, Habana.

59 RADIOS

COMO NUEVOS, DESDE 10 PESOS: RCA., Grunow, Philco, etc., cualquier onda o combinaciones radiofonógrafos. Baratísimos y garantizados. Oirlos es desearlos. Obrapía 84, frente panadería, entre Aguacate y Villegas: A-7159.

VENDO RADIO R. C. A. $15, MAjestic $20, Westinghouse 1835, $25; Grunow y otros. Grunow nuevos todas ondas desde $5 mensuales, aceptamos radios, pianos usados parte pago, óigalos todas horas. Jesús del Monte 27, altos, una cuadra Esquina Tejas. M-6212

NO COMPRE RADIO
De último modelo, de onda corta y larga. Los cambio por motores eléctricos, máquinas coser, escribir, muebles, vidrieras, proyectores cine, cualquier objeto que estorbe. Todas horas: Egido 18.

COMO NUEVOS DESDE $10.00. R. C A., Grunow, Philco, etc., cualquier onda o combinaciones radiofonógrafos; baratísimos, garantizados. Oirlos es desearlos. Obrapía 84, frente panadería; Aguacate, Villegas, A-7159.

60 INSTRUMENTOS DE MUSICA

SE VENDE UN LOTE DE GALLInas LEGHORN A $1.25 Y CARIOS gallos a $2.00. Granja Noguer Carretera de Guanabacoa a Guanabo kilómetro 11.

CONSERVATORIO, LIQUIDA SUS pianos, completamente nuevos: americanos, alemanes y franceses, a primera oferta, por tener que embarcarme. Calle Doce número 7, entre F. y G., frente a la destilería Habana, reparto Batista: X-2139.

$55.00 PIANO EN PERFECTO EStado propio para mayores estudios, color caoba claro. Picota No. 31 entre Merced y Conde.

VENDO FLAMANTE PIANO, APROveche. Lo doy a la primera oferta razonable. Grandes voces. Véalo hoy mismo. Es una ganga. Aguila número 150, por Corrales, al lado carnicería.

SE VENDE UN SOBERBIO PIANO, ¼ cola, grandes voces. Está nuevo y su precio no admite discusión. Véalo y óigalo, en San Rafael 141, esquina a Oquendo, al lado bar).

POR REDUCIRME VENDO MODERnísimo piano gran marca, lujoso mueble, teclado blanco de marfil, cuerdas cruzadas, melodiosas voces, Véalo es un regalo Manrique 1 D, entre San Lázaro y Lagunas.

POR NECESITAR MUDARME VENdo un magnífico piano Wellington, de muy poco uso en $48.00, pero vale el doble. Reina 74, entre Lealtad y Campanario.

VENDO 40 PESOS PIANO ALEMAN de cuerdas cruzadas, bonita voz, Colón No. 5 entre Santa Teresa y Pezuela. Cerro.

$80.00 VENDE FAMILIA PARTICUlar regio piano moderno. Apenas usado. Lindísimas voces, teclado completamente blanco, excelente marca y garantizado sin comején. Buenaventura 33, esquina Concepción Víbora.

VENDO PIANO ESPECIALMENTE construido propio para ejercicios y estudios superiores. Poco uso y muy barato. Llame al I-5430.

"LA PREDILECTA": LIQUIDA Y alquila un gran surtido de pianos, de famosas marcas, cuarto cola y verticales. Grandes facilidades de pago. San Rafael y Oquendo, lado bar "La Gran Antilla": U-2530.

VENDO GRAN PIANO ALEMAN, marca Ronich, tono perfecto, de 435 vibraciones por segundo, moderno y realmente nuevo. Exclusivamente para persona de gusto muy elevado. Dragones frente teatro Martí.

AFINADORES

AFINE SU PIANO POR $2.00, CON toda garantía y seguridad. Manuel Domínguez, afinador-mecánico, graduado en la Escuela «Danguard», de New York. Taller de Reparaciones, Dragones entre Prado y Zulueta. Telf. M-3040.

PEDRO PLUMAR, CON 25 AÑOS DE práctica en la Casa Salas. Afinaciones, arreglos de pianos, autopianos y órganos. Marqués González 80, letra A. teléfono U-2747

61 DE ANIMALES

SE VENDE UN CABALLO PONY y un cochecito. Calzada 54, Vedado. teléfono F-6342.

HUEVOS PLYMOUTH ROCK BLANcos, $1.50 docena; pollones cinco meses Plymouth Rock blancos y Rhode Island, $1.50; pollitos seis semanas Leghorn, Wyandotte y Orpington. FO-2530.

SE VENDEN TRES CABALLOS CHIcos y mansos propios para niños con sus respectivas monturas. Calzada 54, Vedado. F-6342.

VENTAS

61 DE ANIMALES

"EL CARDENAL"
Canarios Hamburgueses de todos colores, Holandeses y Belgas, Clarines, Mirlos, Tordos Malvis, Turpiales, Cardenales, Gallitos del Brasil, Periquitos Rojos del Japón, y de Madagascar, Periquitos habladores de México, Esmeralditas, Tejedores, Napoleones, Tricolor, Gendarmes, Viuditas del Senegal Lagartijas, Chamarines, Boton de Oro, Pinzon, Verderones, Dominicos, Fresas del Brasil, Húngaros, Ruiseñor, Calandrias, Perdices, Faisanes, Papagallos, Gallos Jerezanos e Ingleses, importados, Perros Boston Terrier y otros y cuanto usted pueda desear en Aves de raza, palomas de todas clases, Monos, Loros, Pecos y todo lo que se relacione con este giro. Alimentos balanceados y los afamados productos «MAGIC» para el canto, muda y cría de sus pájaros4 Dele a sus pájaros y Peces los alimentos «MAGIC» y vivirán felices. «EL CARDENAL», Zulueta 73 esquina a Monte. Teléfono M-4319 Armando González.

VENDO, A PRECIO DE SITUACION: mulos, carros y arreos, de todas clases. Caballos, mulos de monta y Pony, 4 potros sementales, 7 y media cuartas, bonito color; 40 mulos criollos, domados, de monta y cerreros. Carros cerrados, para lecheros y panaderías. Domingo Jarro, Marina y Atarés, Jesús del Monte: X 2876.

VACAS
Se venden: cruzadas de Jersey y Holstein, recentinas y próximas; un toro Holstein, añojos y 30 añojas cruzadas. También se vende un caballo moro de 7 cuartas, caminador, Informes: señor Fernández, Figuras 4, esquina Lealtad. Teléfonos M-2189 e I-7139.

VACAS RECENTINAS
Buenas lecheras, primer y segundo parto, cruzadas de Holstein y Jersey. También añojas y novillas. Informan: Ayestarán número 1. Telf. U-1129.

62 OBJETOS VARIOS

IMPRESORES: SE VENDEN CIEN tipos de uso, de plomo y de madera, muy baratos. Venga pronto y se llevará los mejores. Imprenta El Trabajo, Amistad 63. También se arrienda la Imprenta.

VIDRIERAS TODOS TAMAÑOS, CONtadoras, mesas Vitrolite, banquetas, sillas, pesas, cantinas, espejos, molinos enseres de comercio. También compro cualquier cantidad. Cano, Habana 116 y medio, entre Amargura y Teniente Rey.

SE VENDEN MUY BARATO UN MOlino de café «Steyner» una pesa «Detroy», una báscula «Casteleiro», una caja contadora 346 Nacional. Neptuno e Industria Café «Fénix».

Dinero-Hipotecas.

63 SOLICITUD

FACILITO DINERO SOBRE BOVEdas y panteones, desde 50 pesos, con mucha reserva, firmo en el día. También hipotecas, desde $300.00. Informes: J.Llanes, Sitios 42, esquina a San Nicolás. Teléfono M-2632.

DINERO EN HIPOTECA: NECESITO sobre espléndida propiedad, de esquina. Vale 60,000 pesos. Se toman 10,000 pesos, en primera hipoteca. Construcción moderna. Guillermo del Monte. Habana 84. M-2474.

64 OFERTAS

DINERO: LO FACILITO EN HIPOteca. Tengo varias cantidades, de 300 a 2,000 pesos. Compro créditos hipotecarios y censos. Fernández Hermo, Manzana de Gómez 453: M-2758.

DOY DINERO EN HIPOTECAS A muy bajo interés con rapidez y reserva. También sobre bóvedas, panteones, automóviles y alquileres de casas desde $50.00. Compro casas Habana o Repartos. I-3167.

DINERO
No pierda tiempo. Cuando necesite tomar dinero en hipoteca o Pagarés, vea a M. Fernández, San Ignacio 50. Teléfono M-9272. De 2 a 5. Operación rápida y absoluta reserva

RAPIDAMENTE LE FACILITAMOS la hipoteca en grandes o pequeñas cantidades, el mejor tipo de plaza; Habana. Vedado, Marianao y sus repartos, y sobre fincas. Martínez y Prieto, O-Reilly No 23. A-6951 e I-3456.

DINERO EN HIPOTECA
En todas cantidades, al tipo más bajo de plaza, con la mayor reserva y prontitud.
MIGUEL F. MARQUEZ
Empedrado 16, altos. Telf. A-8450.

DINERO
Doy grandes y pequeñas cantidades en primera hipoteca, desde el 7 por ciento, en adelante, para la Habana y sus barrios. Compro y vendo casas, solares y créditos hipotecarios. Compro y vendo Bonos y Acciones.
JULIO C. GRANDA
Obrapía 33 Telfs M-5921 y F-5759.

65 BONOS Y VALORES

N. GELATS Y COMPAÑIA
106 Aguiar 108 esquina a Amargura
CAJAS RESERVADAS
Las tenemos en nuestras bóvedas construidas con todos los adelantos modernos y las alquilamos para guardar valores de los interesados. En esta oficina daremos todos los detalles que se deseen.

VALORES: COMPRO Y VENDO VAlores, bonos y acciones, a los más altos tipos de plaza y se pignoran. Doy dinero en primeras hipotecas. Obrapía 17. Manuel Piñol.

BANCO ASTURIANO: COMPRO BOnos y Acciones. Compro Acciones de la Compañía Cubana de Electricidad. Compro y vendo Bonos y Acciones de todas Compañías, cotizables y no cotizables en la Bolsa. Manuel Piñol, Obrapía núm. 17.

PARA LAS DAMAS

70 INTERES PARA LAS DAMAS

¿DESEA USTED FLORES ARTIFIciales, de todas clases? Llame al teléfono U-6498 y se le complacerá. Dirijase a San Miguel número 173, cuarto piso.

PARA LAS DAMAS

70 INTERES PARA LAS DAMAS

PARA LAS DAMAS INVENTO MARAVILLOSO

Cabello hermoso, abundante, sin canas ni easpa, ligeramente ondulado, se obtiene a los pocos días de usar la famosa AGUA DE COLONIA CONDAL. Producto sin rival, para la vitalidad del cabello. Probad, es creer. Resultados sorprendentes. Venta en Droguerías: Sarrá, Johnson, La Americana. Tiendas: El Encanto, La Casa Grande, Isla de Cuba, El Chalet, La Casa Wilson y casas bien surtidas. Ojo con las imitaciones. No es legítima COLONIA CONDAL, si el frasco no lleva la etiqueta color naranja.

«LA FAMILIA», Revista mensual de labores. Cada número contiene un suplemento con primorosos dibujos y una labor en tela.
25 centavos ejemplar.
Pídala a nuestros vendedores.
AGENCIA DE PUBLICACIONES "MADIEDO", bajos del Centro Asturiano, frente al Parque Central. Habana. Teléfono A-6466.

ACADEMIA DE CORTE Y COSTURA
«SISTEMA MENDEZ»
Autora y Directora: Josefina Méndez de Lana Neptuno No. 81, altos. Deseando enseñar mi valioso sistema «El Corte Moderno Nacional», inspirado en las últimas modas de París; la obra más moderna y completa que hoy tenemos «SISTEMA MENDEZ», me es grato ofrecer la enseñanza del mismo a todas las que deseen aprender con perfección. Clases diarias y alternas, a domicilio y correspondencia a precios económicos. Moldes a medidas, todas clases muy baratos, corto y entallo vestidos, ensembles, y trajes sastre, tan en moda, abrigos, capas, chaquetas, fluses de niños. Estricta moralidad.

ULTIMO CORTE PARISIEN, SISTEMA "ALEMANY" NACIONAL
Aprenda corte y costura por este gran sistema. A la primera prueba quedará encantada de su irreprochable corte. No ha de entallarlo. Aprenda cortar lo más complicado del figurín. (Ver es creer). La preparación más sólida y útil para la mujer moderna. Estudios que ofrecen garantías, fáciles y agradables. Siempre sabrá cortar aunque pasen 20 años de nuevas innovaciones. Hágase profesora, obteniendo título profesional en Instituto, San José 9, «La Central», Autora y directora: Matilde Alemany viuda de Raurel. También clases en sucursales, por mis competentísimas profesoras graduadas Srta. Hortensia, Atocha 6, Cerro; Sra. de Orfilia, Luz número 26; Sra. Matutina Alejandro Ramírez 18; Sra. de Alfonso, Jovellar 39, entre M. y N. Clases a domicilios y Correo, gratis. Sólo al interior, remita sellos. Infómese. Tengo exclusiva dar grandes ventajas lucrativas. Aprovechen oportunidad que brindo hoy.. La mejor organización moderna de Cuba. Vendemos último método explicativo y profusión grabados, al alcance de todas inteligencias. Precios: $4.00 y $4.30 al interior remito.

EXTIRPACION
De los vellos de la cara, muslos, piernas, etc por medio de la electricidad. Tratamiento definitivo y garantizado. Señora Alexander. Calle Tercera entre 2 y 4. Vedado Habana.

$HONORES PARA CUBA Y BENEficios para la Humanidad!— El conocido peluquero y propagandista que responde por el teléfono M-6814 Ha solicitado del Gobierno de esta República, que sea convocado un Congreso Internacional de carácter científico-Social, en esta ciudad de la Habana. La idea es bondadosa y merece protección de todas las clases sociales. Envíen testimonios a «Casanova», Obispo 70. Habana.

ENSEÑANZAS

75 PROFESORAS Y PROFESORES

PROFESOR GRADUADO EN LA Escuela Normal Central de Madrid ofrécese para explicar a domicilio clases elementales y superiores. Sistemas didácticos novísimos. Sr. Pedrós L-164 teléfono F-4124.

ABOGADO AMERICANO
Graduado en la Universidad de Yale, da clases colectivas y particulares, de inglés. (No Spanish in class). Precios módicos. Traducciones, también. Telf. U-2660, (8 a. m. a 3 y 6 a 10 p. m.)

$2.00 MENSUAL, 8 ASIGNATUras, todas inclusive. Inscribiéndose hoy. Ultimo día. Aproveche: Inglés, Taquigrafía, Teneduría, Mecanografía, Gramática, Ortografía, Aritmética, Caligrafía. Profesor Tizol: U-4782. San Rafael 87-A., bajos, esquina a Escobar.

PROFESORA INGLESA, TIENE ALgunas horas disponibles. Especialidad en conversación. F-3947.

PROFESORA DE la Y 2a. ENSEñanza. Se ofrece para dar clases en su casa y a domicilio. Precios módicos. Teléfono F-2646.

MISS CHRISTIAN TIENE HORA disponible para dar clases inglés, francés. Clases colectivas y privadas a domicilio y en mi casa. Prepara alumnos exámen Línea esquina 14. F-3301.

ESTUDIO LUCILLE, PROFESORA de bailes de salón, escena, «Tap», blue, bailes acrobáticos y cultura física a damas y caballeros. Clases especiales para caballeros. Malecón 339, teléfono U-2238.

PROFESORA ALEMANA, ENSEÑA alemán e inglés, a domicilio y en su casa, Gran Hotel, Teniente Rey y Zulueta. Llame: M-9896, de 8 a 2.

BAILES MODERNOS
«TOMASIN»
Profesor de moda. Positivamente enseño con práctica: Danzón, Son, Pasodoble, Blues, Vals, Fox Trot, Tango Salón. Voy a domicilio. Seriedad y garantía. San Nicolás 264, entre Gloria y Misión.

PROFESORA DE FRANCES E INglés traducciones, llame F-3772 calle K y 21, apartamento 10.

ENSEÑANZAS

75 PROFESORAS Y PROFESORES

BAILES: PROFESORES DE PARIS Y New York: Maurice y señorita Santander. Estilo ultramoderno: Fox, Blues, Pasodoble, Son y Tango, etc. Bailes teatrales, Tap y Rumba. Demostración sin compromiso. Enseñanza rapidísima. Privada a damas y caballeros. Día y noche. Precios mínimos. Lealtad 153, altos, esquina a Reina. Vamos a domicilio.

ACADEMIA RABIÑA
EL NUEVO CURSILLO COMIENZA EL DIA 6 DE MARZO
BACHILLERATO
Clases individuales: Inglés, Francés, Alemán, Taquigrafía «Pittman» y «Gregg», Mecanografía, Ortografía, Teneduría de Libros, Correspondencia Comercial y Aritmética. TAMBIEN CLASES POR CORRESPONDENCIA. Ingreso E. de Ingenieros, Arquitectos y Veterinaria. Curso de Procurador. **Pida Prospectos: Neptuno número 80, altos, esquina a Manrique. Teléfonos: M-7849 y A-9222.**

INGLES, COLEGIOS AMERICANOS
Aprenda inglés rápido, fácil, económicamente. Método modernísimo a base de conversación solamente Garantía. Usted podrá hablar una hora consecutiva en inglés alterminar la segunda lección del curso. Clases individuales: $5.00, por un mes. Language Rosearch Institute of New York Profesor Richardson, Representante colegios americanos, al alcance de todas las fortunas. Preparación especial en inglés, para entrada en los mismos. Lunes, miércoles y viernes, Manzana de Gómez 528. A-9798

INGLES, TAQUIGRAFIA, (INGLEsa y española), Teneduría, Cálculos Mercantiles, Aritmética, Algebra, Caligrafía, Mecanografía y Ortografía. Enseñanza a domicilio, por el profesor F. Heitzman, Monte 103, altos: M-9247.

PROFESOR DE BAILES
Precios módicos. Enseñanza rápida: Son, Fox, Tango, Blue, etc., etc. Doy clases a domicilio. Ismael Servelló. Cárlenas número 3, segundo piso.

76 COLEGIOS

"SAN ELOY"
Colegio y Academia. Fundado en 1907. Primera y Segunda Enseñanza: Preparatoria, Bachillerato, Comercio, Idiomas, Cultura Física. Cursos preparatorios especiales. Admitimos pupilos, medios pupilos y externos. Cerro 520. Telf. I-6002. Pida Prospectos.

77 ACADEMIAS

ACADEMIA BRAVO
EL PRIMERO DE MAYO COMENZARAN NUEVOS CURSILLOS DE BACHILLERATO, **DIURNOS Y NOCTURNOS.** Clases por catedráticos Instituto. Cuotas: Preparatoria, Primer y Segundo Año: $4.00. Tercer y Cuarto Año: $5.00. Ingresos a Escuelas Ingeniero, Aviación, Cadetes, Veterinaria y Comercio. Taquigrafía, Mecanografía, enedurría y cursos especiales de Inglés Primera Enseñanza por profesores Normalistas. Servicio ómnibus. Laboratorios para prácticas de Física y Química. Neptuno 198 y 199 (dos edificios): U-2627.

ACADEMIA «MEDINA» PREPARAtoria, taquigrafía «Pitman-se» Mecanografía, Comercio en general. Atención individual. Seriedad, cumplimiento. Módica cuota. Costura anexa. Apodaca 2, bajos, entre Economía y Cárdenas.

ACADEMIA DE IDIOMAS ROBERTS, Malecón 31. Teléfono: M-2124. ¿Desea usted aprender inglés? Compre el método Roberts Se recomienda por sí solo. Distinción. Eficiencia. Garantía. Cuarta Edición: $2.00.

ESTUDIOS COMERCIALES UN PEso asignatura. Enseñanza práctica y rápida. Teneduría libros, Taquigrafía, Cálculos, Inglés, Mecanografía, Ortografía, experto contador Trabajos oficina. Internos. Academia Mercantil. Luz 26.

OBSEQQUIO DE LA ACADEMIA DE COMERCIO
LUIS B. CORRALES
Los que presenten quince centavos en sellos, recibirán una Aritmética Mercantil, práctica. Clases: Teneduría de Libros, Taquigrafía, Ortografía, Inglés. Clases de Mecanografía: $1.00 mensual, una hora diaria. Clases individuales. Lealtad 141, entre Salud y Dragones.

INTERES GENERAL

PARA REFRESCOS AGUA O LIquidos barrenamos pomos, botellones y depósitos de cristal y le adaptamos llave. Para comerciantes precios especiales. Trabajos garantizados. Escobar 107, altos. Entre Zanja y Salud.

Regalo de $50 a $100

Por pruebas de vendedores clandestinos de Medicinas sean o no robadas que no den Factura al Timbre Nacional. Tel. I-3515.
Sr. Andreu.

"EL CASTILLO DE FARNES".
Acabamos de recibir sidra natural, chorizos asturianos y de Cantimpalo, de la clase más selecta; embuchado de la Sierra, jamones, queso de Cabrales y Manchego, etc. Háganos una visita y deléitese comiendo en nuestro restaurant, sito en Monserrate y Obrapía. Teléfono: M-4225.

ALQUILERES

79 HOTELES

TROTCHA
Calzada y Dos, Vedado. Economía, confort, seriedad. Frescas habitaciones con baño privado y todo servicio. Rodeado de hermosos jardines. Precios de situación. Teléfono F-2383.

ALQUILERES

79 HOTELES

HOTEL LUZ, OFICIOS 35
Grandes y cómodos apartamentos y habitaciones. Agua fría y caliente, día y noche. Espléndida comida, a la española y criolla. Teléfono y ascensor. Esmerado servicio. Precios económicos. Visítenos y se convencerá.

HOTEL ALAMAC. —EL PREFERIdo de las familias, departamento con dos habitaciones frente a Galiano, baño interior, elevador, cocina española y criolla, recibidor y demás comodidades. Teléfono A-1102 Galiano 66.

HOTEL ANDINO
S. LAZARO 490, ESQ. M. U-2553
Unico en su clase. Moderno, céntrico, amplio, fresco, saludable, frente Universidad. Conviene para los que necesiten vivir cerca de los hospitales Calixto García o Mercedes. Habitaciones con baño privado, balcón, hermosa vista. Con 3 excelentes comidas: $45.00, matrimonios. Una persona, desde $28.00. Clientela escogida. Pensión completa para huéspedes del interior. Precios sin competencia. Garage propio y ascensor. Esmerado servicio en mesas separadas.

HOTEL "COLONIAL"
SAN MIGUEL 62, CASI ESQUINA A GALIANO
Residencia para familias. Apartamentos y habitaciones: baño privado, elevador día y noche. Restaurant en octavo piso. Cocina criolla y española, con carta. Moralidad. Telf. A-6958.

Hotel Roosevelt
AMISTAD Y SAN MIGUEL
$50 Matrimonios con tres excelentes comidas mensuales.
Apartamentos para familias. Todos con baño privado. Elevadores día y noche.

THE SAVOY
F Y 15. VEDADO.
Telf. F-6616
Situado en un lugar alto del Vedado. Con fácil y frecuente comunicación, con la Ciudad y Repartos. Rodeado de jardines. Con 600 metros de hermosos portales Las habitaciones tienen ventilación directa, teléfono, baño privado, con agua fría y caliente. Precios moderados. incluyendo tres excelentes comidas. El servicio en mesas separadas, para cada familia.

HOTEL "IDEAL ROOM"
PRADO 93-B., (POR PASAJE)
¿Desea vivir en casa tranquila, mejor que en su propia casa? Visite esta gran casa, aunque sea por curiosidad. Por dentro la mejor. Precios para matrimonios, con comida y toda asistencia, desde $35.00 a $45.00. Hay apartamentos de dos habitaciones, con balcón y baño a Prado. Exígense referencias de moralidad y pago.

HOTEL "ROMA"
DE DIEGO S. FRANCHI
O-REILLY ESQ A AGUACATE
Situado en el centro comercial. Lujosas y frescas habitaciones y un apartamento con baño privado. Comida exquisita. Visite el hotel «Roma» y convénzase.

80 CASAS DE HUESPEDES

SE ALQUILA UNA FRESCA HABItación con vista a la calle, comida muy buena, en el Castillito de la calle 17 No. 170 entr e I y J. Vedado.

PALACIO CUETO
Situado dentro de la zona comercial, próximo Departamentos del Estado. Cómodas habitaciones, agua caliente, servicio de elevador. Inmejorable comida. Precios reducidos. Muralla esquina a Inquisidor. Telf. M-2674.

NUEVA CASA DE HUESPEDES. — Magníficas habitaciones con agua fría y caliente, teléfono, buena comida, a precios económicos, elevador Se admiten abonados al comedor. O-Reilly 52, entrada por Habana.

CASA DE HUESPEDES EN LO MEjor de La Habana, Aguila 113, entrada por la fotografía, una habitación en azotea, para matrimonio sin niños, con comida.

EDIFICIO ARECES, PRADO 36, CAsa para familias, habitaciones y apartamentos con todo servicios, a iprecios razonables, elevador día y noche.

APARTAMENTOS Y HABITACIOnes con todo servicio, agua fría y caliente, excelente comida, precios de situación. Neptuno 31, altos, y Prado 31, altos, teléfono M-1236.

GALIANO Y SAN RAFAEL, ALTOS del café La Isla. Alquilo espléndida habitación, vista calle, con o sin muebles. Exquisita comida. Estricta moralidad.

81 CASAS DE COMIDAS

SERVIMOS CANTINAS A DOMICIlio. Una persona: $0.40; dos personas: $0.60. Hablen con el cocinero. Admitimos abonados al comedor: 12 pesos. Reina y Angeles, bar El Polo.

CASA PARTICULAR REPARTE COmida variada reducido número familia. Suministros primera. Aceite Sensart, manteca chicharrón. Domingo arroz con pollo y postre. Precio: 1 persona 40 cts., dos 70 cts. Teléfono A-7146.

ALQUILERES

81 CASAS DE COMIDAS

«LA NUEVA COMERCIAL»
Víveres vinos importados, comidas lunch. Apodaca y Cienfuegos: M-4454. Ahorre tiempo cocinando. Por menos que usted gasta servimos exquisitas comidas, criolla y española. Expertos cocineros. Lista diaria, menús variados, horas fijas. Precio mínimo. Servicio de bicicleta. Encargos para banquetes, meriendas y cenas. La mejor garantía es nuestra numerosa clientela.

«LA NUEVA COMERCIAL»
Víveres, vinos importados, comidas, lunch. Apodaca y Cienfuegs. M-4454. Ahorre tiempo cocinando, por menos que usted gasta servimos exquisitas comidas, criolla y española. Expertos cocineros, lista diaria, menús variados, horas fijas, precio mínimo, servicio bicicletas. Encargos para banquetes, meriendas y cenas La mejor garantía nuestra numerosa clientela.

82 APARTAMENTOS

ALQUILO APARTAMENTOS CON cocina y comedor independientes, acabados de reedificar, entre dos líneas. Precio: $5.50 cada uno. Calle 22 No. 6 entre Línea y 11, Vedado.

EDIFICIO "AJURIA"
Se alquilan apartamentos, para oficinas y profesionales, con todo servicio, luz, limpieza y elevador. Habana número 86, esquina a San Juan de Dios. Telf. M-1643, de 8 a 12 y de 2 a 5.

J ESQUINA 21 ENTRADA VEDADO. Apartamento bajo, moderno, cómodo, fresquísimo, independiente. Jardín, portal, sala, comedor, dos cuartos, hermoso baño completo intercalado, etc. Véalo. Informa encargado.

VEDADO: ALQUILO APARTAMENto, en casa de familia respetable, con entrada independiente, de dos piezas, con closets, lujoso baño privado y terraza. Once número 131, entre K. y L.

SE ALQUILAN: JOVELLAR NUmero 51, entre Espada y Hospital, apartamentos de sala, dos habitaciones, baño y cocina. Llave en los mismos. Informes: U-5858.

SE ALQUILA: OQUENDO 24, ENtre San José y San Rafael, apartamento de dos habitaciones, baño, cocina, con luz, desde 12 pesos. U-2208.

REINA No. 78, BAJOS, OFICINA CON muebles, luz, limpieza, propia para Comisionistas, Agente, Corredor, etc. Alquiler barato. Informa López

VEDADO: 17 Y BAÑOS, EDIFICIO Menéndez. Alquilo un apartamento moderno, con sala, comedor, tres cuartos, cuarto de criados, cocina y elevador.

PARA OFICINA, AGUIAR No. 19, primer piso entre Cuarteles y Chacón, recibidor, sala, una o dos habitaciones, todo unido, con luz y limpieza si se quiere. En la misma informan

SE ALQUILA OFICINA CON APARtado, teléfono y servicio de atención, $7.00. Manzana Gómez 407 M-9215.

SE ALQUILAN BONITOS Y FREScos departamentos y habitaciones, en azotea, apropiados para matrimonios, con todo orden y baratos, en O-Reilly 5.

MALECON 62 Y SAN LAZARO 200. Se alquilan cómodos y frescos apartamentos y habitaciones independientes. Para informes, vea al encargado, en el primer piso.

APARTAMENTO FRESCO, CLARO, independiente, dos baños, dos cuartos, balcón, gran cocina. San Lázaro 331, segundo piso, entre Infanta y Basarrate.

EDIFICIO BIARRITZ — CALZADA del Vedado esquina J alquilo apartamento alto sala, comedor, dos cuartos, baño etc. $28. Exígense referencias.

DELICIOSOS APARTAMENTOS: CAlle A. número 9, entre Calzada y Quinta, Vedado, de dos, tres y cuatro habitaciones. Closet en cada cuarto y elegantes baños, con todo el confort moderno. Próximo para terminarse. Precio: desde $35.00 a $70.00. Véalos. Para informes: Obispo 16: A-6420.

PRADO NUMEROS 113 Y 117: SE alquilan espléndidos apartamentos, con agua corriente y balcón a la calle; y habitaciones, también con lavamano y muy frescas, desde $7.00. Casas de completa moralidad.

J ESQUINA 21, ENTRADA VEDADO Apartamento moderno, cómodo, a la brisa, con buena vista. Sala, comedor, dos cuartos, hermoso baño completo intercalado, etc. Informes Avelino.

EDIFICIO «ARCOS» SE ALQUILAN dos apartamentos, del frente; uno grande y otro pequeño. Informa el conserje del mismo, 19 entre E. y F., Vedado.

83 DEPARTAMENTOS

ALQUILO DEPARTAMENTO ALTO, primer piso. Tiene dos habitaciones, comedor, cocina, servicia y terraza, vista a la calle. No hay inquilinos, para matrimonio solo. Hay teléfono. Precio: 17 pesos. Sitios 42, entre Rayo y San Nicolás.

PEÑA POBRE 20, ENTRE HABANA y Aguiar. Se alquilan departamentos y habitaciones. Moralidad. Se exigen referencias.

DELICIOSOS APARTAMENTOS, CAlle A. número 9, entre Calzada y Quinta, Vedado. Acabados de construir, altos y bajos: recibidor, sala, comedor, dos cuartos con closets, elegantes baños y servicio de criados. Informes: Obispo 16: A-6420.

EN BERNAZA 52, LETRA A., SE alquila una hermosa sala, con tres balcones a la calle. Es casa particular y tiene agua caliente en el baño.

SE ALQUILAN, EN COMPOSTELA número 57, entre Teniente Rey y Amargura, espaciosos y frescos departamentos y habitaciones, acabados de pintar. Llaves en la misma. Informes: Francisco Torres, edificio Bacardí, apartamento 421.

ALQUILO BARATO, UNA O DOS habitaciones, o el comedor y la cocina, con luz. Casa particular. Absoluta moralidad y decencia. Neptuno 208, bajos, entre Oquendo y Soledad.

DOS DEPARTAMENTOS, BALCON, luz y cocina, independiente, en 18 pesos. Obrapía 10, altos.

ALQUILERES

83 DEPARTAMENTOS

ALQUILO, A FAMILIA SIN NIÑOS, departamentos de dos, tres y cuatro habitaciones, con servicio privado y sin servicios. También habitaciones a hombres solos, en las casas siguientes: Empedrado 15, Habana 55, Monte 2-A., Bernaza 20 y Habana 85. Todas, casas de orden y buen aspecto.

SE ALQUILAN DEPARTAMENTOS. Casa de orden y buen aspecto. Narciso López 2, esquina a San Pedro: M-4327.

DEPARTAMENTO FRESCO, CLARO independiente dos cuartos, dos baños, gran cocina, balcón a la calle. Luz, San Lázaro 331, segundo piso, entre Infanta y Basarrate.

SE ALQUILA UN DEPARTAMENTO, con balcón a la calle y baño, a matrimonio solo. Se piden y se dan referencias. Lamparilla 88, segundo piso, derecha.

**DEPARTAMENT

ALQUILERES

84 HABITACIONES

AVISO
JOSE FERNANDEZ MIRAS

Da en alquiler magníficas habitaciones y departamentos, a personas de toda moralidad: Empedrado 30, esquina a Aguiar; Aguiar 57, frente al parque San Juan de Dios; Empedrado 21, entre Cuba y Aguiar; Cuba 60, entre Empedrado y O-Reilly; Cuba 80, entre Obrapía y Lamparilla; San Ignacio 52, esquina a Lamparilla, entrada por Lamparilla; Mercaderes 45, esquina a Muralla; San Ignacio 65, entre Luz y Acosta; Aguacate 122, entre Teniente Rey y Muralla; Egido 16 y 18, esquina a Gloria; Lagunas 85, entre Gervasio y Belascoaín; Cerro 607, casi esquina a Patria; Vedado, antiguo Palaacio Carneado, Calzada esquina a J.; J. número 11, entre Nueve y Calzada; Quinta número 108, entre Ocho y Diez; Diez número 6, entre Tercera y Quinta; calle Dieciseis número 150, esquina a Quince; Diecinueve número 349, entre A. y Paseo; calle Concepción número 256, entre Trece y Catorce, Ampliación de Lawton; y Tamarindo número 30. Casitas interiores, modernas, con todos sus servicios.

HERMOSA Y VENTILADA HABITAción con baño privado para persona o matrimonio honorable. Línea 209, entre G y H.

EN CASA DE FAMILIA, OBRApía núm. 49, primer piso, alquilase habitación fresca, agua caliente, teléfono, baño intercalado a hombre solo o matrimonio sin niños. Exíjense referencias.

HERMOSA HABITACION EN 7 PEsos para hombres solos se piden y dan referencias. Industria 39, 2o. piso, casi esquina a Colón.

EN CASA DE FAMILIA ALQUILAN dos habitaciones con baño intercalado a matrimonio sin niños o señores solos. Almendares No. 16, Ensanche Habana.

HABITACION PEQUEÑA A LA CAlle en casa familia particular para una persona, fresca y ventilada, teléfono, Prado 96, segundo piso, se exigen referencias.

FAMILIA HONORABLE, SAN LAzaro 125, primer piso, entre Gallano y San Nicolás, alquila con toda asistencia habitación balcón calle, agua caliente, teléfono a matrimonio o a 2 personas mayores.

A SEÑORA SOLA EN SAN MARIAno No. 91 entre Lawton y Armas, se alquila una habitación en 5 pesos, no hay inquilinos Víbora.

EN CASA FAMILIA, ALQUILO AMplia habitación a señora o señorita de buena moral. Unico inquilino. San Nicolás No. 238, primer piso, entre Monte y Corrales.

SE ALQUILA UNA HABITACION EN Franco No. 4, altos, entre Carlos III y Estrella, para hombre solo.

HABIENDOSE DESOCUPADO EL SOlar El Batey, y habiéndose hecho una reparación general, se alquilan habitaciones a personas de moralidad. Informan: Cerro 536, El Batey.

O-REILLY 116, ALTOS DE «LA GAfita de Oro». Se alquila habitación. También, una cocina.

FRADO No. 19 (2o. PISO CASA FAmilia particular alquila una habitación con ventana y con toda asistencia y teléfono.

ALQUILO, EN JESUS MARIA 60, altos, dos lindas habitaciones, baratísimas: agua corriente, baño intercalado, a personas serias, mayores, con referencias. Casa particular. También, alquilo cocina.

DIVISION 11, ALTOS, A UNA CUAdra de Sanidad. Confortable habitación anexa al baño, con entrada independiente, a hombre decente.

SE ALQUILAN DOS HABITACIOnes, en casa particular, a hombres solos o matrimonio sin niños. Se desean personas tranquilas. Neptuno 106, primer piso.

5, 6 Y 7, PESOS, SE ALQUILAN AMplias habitaciones, casa de orden. Inquisidor 25 esquina a Luz.

EN OBISPO 127 AL LADO DE LA Moderna Poesía, se alquilan amplias y ventiladas habitaciones con baño privado. Telf. A-9069.

FAMILIA HONORABLE, SAN LAZAro 125, primer piso, entre Galiano y San Nicolás, alquila 2 habitaciones, juntas o separadas, balcón calle, lavabo, agua caliente, toda asistencia. Teléfono A-7140.

EDIFICIO "CUBA", SEIS PISOS,

Empedrado número 42. Se alquilan amplias y ventiladas habitaciones, muy baratas. Elevador, lavabo, luz toda la noche. Orden y moralidad. Telf. M-5113.

VEDADO: LINEA 91, ESQUINA A SEIS. Familia honorable alquila fresquísima habitación con baño, propia para matrimonio; otra, con dos balcones brisa, hermosísima, propia 3 personas, con todo servicio. Cambiamos referencias: F-5632 y F-3569.

85 NAVES Y LOCALES

HORNOS 6

Alquilo local propio para bodega e industria. Informan: Telf. M-7194.

GRAN LOCAL, SAN LAZARO 93, entre Blanco y Aguila, con frente a dos calles, manzana entre cuatro líneas de tranvías. Próximo a desocuparse. Proposiciones: Consulado 52, altos.

PARA REFRESCO DE A KILO.

Se alquila un local, el mejor situado de la Habana. Informes: vidriera «Molino Rojo», Monte y Matadero.

VIRTUDES 143 E, ESQUINA GERsio, alquilo un salón propio para barbería, u hombres solos. Más informes en la bodega.

ALQUILO LOCAL PARA ALMACEN de tabacos, amistad 102 entre San José y Barcelona. Informan misma casa primer piso derecha.

GALIANO
Y SAN LAZARO
El mejor local de La Habana.
APROVECHE
Unica Oportunidad de Alquilarlo
VEALO Y OFREZCA CONTRATOS POR AÑOS
Informes: Genios y Morro
Telf. M-6747

ALQUILERES

85 NAVES Y LOCALES

SE ALQUILA O SE VENDE, MAGNIfica residencia con nave apropiada para cualquier industria, mide en con junto 800 metros cuadrados y está situada en el centro industrial de Luyanó. Precio de situación. Informes Edificio Bacardí, Departamento 311. Teléfonos M-9317 y U-2762.

GUANABACOA: SE ALQUILA, ADOLfo Castillo 34 y 36, para industria, grandes naves. Informan: Trece número 100, entre Doce y Catorce, Vedado.

MONTE Y ANGELES, SE ALQUILA local por Angeles. Precio: $30.00. Llave en Monte 40, Relojería. Dueño: Villegas 78, Ferretería.

ALQUILO GRAN LOCAL DE MAMpostería, con 900 metros, situado en Manrique y Figuras. Módico alquiler. Doy contrato, propio para cualquier negocio. Para verlo e informes: Salud 26, mueblería.

LOCAL DE ESQUINA

Propio para establecimiento. Se alquila, en Zanja número 142. Llaves, en el garage. Informes. Telf. U-5379.

ARQUILO PARA ESTABLECIMIENto Sarabia esquina Zequeira, con una accesoria, $25 mensuales, tiene armatoste, mostrador, vidriera, pesas, caja de hierro y otros enseres. Llave: Sarabia 3. Informes: A-7060 Habana 37.

SE ALQUILA PRIMELLES ESQUIna San Cristóbal Cerro, hermoso amplio local para bodega, depósito, cualquier establecimiento, tiene tres puertas de hierro, una cedro. Precio: situación. Informan: X-1261.

LOCAL DE ESQUINA. EN $20, ALquilo Romay 78, muy propio para puesto de frutas o establecimiento análogo. M-3514.

87 HABANA

ALQUILO ENSANCHE HABANA, Pozos Dulces 43, casa grande, sala, saleta, 7 habitaciones, comedor, servicio de criados, garage y patio grande, la llave en la bodega de enfrente.

HERMOSA CASA, GERVASIO 60,

altos. La llave en los bajos. Informan: F-2248.

SE DESEA COLOCAR UNA JOVEN española de criada de mano o manejadora, tiene buenas referencias, llamar al teléfono M-4682.

$27.00: ALQUILO ALTOS

Animas 183, casi esquina a Soledad. Acabados de reformar: sala, saleta, 2 cuartos, baño intercalado. Llaves e informes: hotel Madrid, Concordia y Belascoaín; y en la misma, de 4 a 5: Manuel García.

ALQUILO CASA, MALECON 20, CON portal, sala, dos cuartos, cocina, patio y baño. Informan: F-4309.

CASA. ALQUILASE SAN NICOLAS 282altos, 3 casitas sala, comedor, 2 cuadras de Monte $25.00. Informan: Tejadillo No. 6.

VIRTUDES 143 E, ESQUINA GERvasio alquilo 2o. moderno sala, recibidor, 4 habitaciones, comedor, baño, cocina y servicio criados. Más informes en la bodega.

EDIFICIO MENENDEZ, VIRTUDES 119 B, esquina Escobar, alquilo planta baja sala, comedor, 3 habitaciones, baño intercalado, cocina y cuarto criados. Informes: Gervasio y Virtudes, Bodega.

SE ALQUILA PISO ALTO, CUBA 110 entre Sol y Muralla, tres habitaciones y una en la azotea, sala, comedor, doble servicio. Informan en la misma.

SE ALQUILAN TRES PISOS: DE $35.00 a $40.00. Angeles y Estrella, mueblería Ruisánchez: M-2024.

SE ALQUILA PRIMER PISO, MALEcón 330, entre Gervasio y parque Maceo. Tiene sala, comedor, cinco cuartos, dos servicios, cocina de gas y espaciosa escalera. Es capaz para dos familias. Puede verse a cualquier hora. Informan: Aguila 276.

SE ALQUILA EL PRIMER PISO DE Cárdenas 52. Compuesto de sala, saleta, tres habitaciones, comedor, cuarto de baño completo y servicio de criados. Informes: F-5320.

SALA: COMEDOR, CUATRO ESplendorosas habitaciones, baño intercalado completo, cocina de gas o carbón y lavadero. Pocito 42, altos, entre Oquendo y Marqués González. Casa amplísima y cómoda. Véala. Precio único: 30 pesos.

ALQUILO LA CASA HORNOS ENtre Príncipe y 27 letra L, informan Consulado y 9, teléfono FO-2660. La llave al lado.

SE ALQUILA.

Oficios número 24, esquina a Amargura, frente a la Lonja, edificio propio para oficina compuesto de 2 plantas, una nave en los bajos y 8 cuartos en los altos, con servicios en ambos pisos. Llaves: Oficios 22, Informes: teléfono M-2166.

SE ALQUILAN: JOVELLAR NUMEro 27, entre Aramburo y Hospital, apartamentos de sala, comedor, dos cuartos, baño y cocina. Llave en los mismos. Informes: U-5858

SE ALQUILAN: MAZON NUMERO 27 entre Valle y Zapata, casas de sala, comedor, tres cuartos, baño cocina y servicio de criados. Llave en las mismas. Informes: U-5858.

SE ALQUILAN: VAPOR NUMERO 43, entre Espada y Hospital, casas de dos cuartos, baño y cocina, con luz, desde $10.00. Informes: U-5858.

SE ALQUILA AVENIDA MENOCAL 103 esquina Benjumeda, una casa alta, comedor, cuatro cuartos, baño intercalado, cuarto servicios de criados. Informan teléfono I-5021.

SI BUSCA CASA

Con poco más del fondo, adquiere casa nueva, con todo confort, pagando el resto en mensualidades. Arquitecto León, Obispo 59, altos.

ECONOMICAS

Casas de sala saleta, comedor, 2 3 4 y 5 habitaciones, baño intercalado, cocina, cuarto y servicio de criados, en los mejores lugares de la Ciudad.

HABANA

Pasaje Infante núm. 19 . .	17.00
Inquisidor 11 ,altos	30.00
San Lázaro 35 (Víbora) . . .	18.00
Subirana 48, bajos	27.00
A. Ramírez núm. 4	14.00
San Lázaro y Galiano, altos	70.00
O-Reilly núm. 29, esq. Habana	15.00
Dragones 12, esq. Amistad .	15.00
Jesús del Monte núm. 344 .	11.00

Magníficas habitaciones, con baño:

Amistad 68, esq. a San Miguel	15.00
Marina núm. 2, edificio Carreño	10.00

OFICINA, GENIOS ESQ. A MORRO
TELEFONO: M-6747

AYESTARAN 9½ ESQUINA A DESaglie, departamento alto. Sala, comedor, dos cuartos, baño, cocina y terraza $25.00.

ALQUILERES

87 HABANA

SAN MIGUEL 63, A UNA CUADRA de Galiano, segundo piso, ventilado, tres habitaciones, sala, comedor, baño intercalado y demás comodidades. Abierto de 2 a 6.

$25.00 MODERNOS Y FRESCOS ALtos 3 habitaciones, sala, comedor, baño completo intercalado. Agua abundante. Entre dos líneas del tranvía. Vigía y Fernandina.

BELASCOAIN 188

Entre Llinás y Clavel. Se alquila nave, propia para establecimiento. La llave en la misma informes: Bufete de Arellano: M-3936.

SE ALQUILA CASA, PASAJE HUPman número 9, bajos, con sala, 3 cuartos, baño intercalado. Informan en la misma, de 1 a 3. Su dueño: Sitios 119, esquina a Lealtad.

SE ALQUILAN ALTOS MODERNOS 3 habitaciones, sala, comedor, baño completo, agua siempre, alquiler 33 pesos Concordia 186-C. Llaves en los bajos. Más informes: FO-7970.

VIRTUDES NUMERO 143, ENTRE Escobar y Gervasio. Se alquila, acabada de pintar planta baja decorada edificio moderno con sala, saleta, 5 cuartos, baño intercalado, comedor al fondo, cocina, cuarto y servicio criados y amplios patios. Informan mismo edificio teléfono U-1398.

ROMAY NUM. 2, ROXIMO A MONTE

Fresquísimos altos, de esquina: sala, 4 cuartos, recibidor, baño y cocina. Llaves, al lado. Telf. F-3354.

SE ALQUILA EL PRIMER PISO DE Cárdenas 52 compuesto de sala, saleta, tres habitaciones, comedor, cuarto de baño completo y servicio de criados. Informes F-5320.

SAN RAFAEL 151-A., PLANTA BAja, entre Espada y San Francisco: sala, saleta, tres grandes habitaciones, baño y cocina. Llaves, en la misma. Informes: Monte 103, La Democracia. Telf. M-2364.

EN 38 PESOS, SE ALQUILAN LOS espléndidos altos de San José 124, letra K., esquina a Marqués González, acabados de pintar: sala, comedor, tres habitaciones, saleta, baño completo, calentador, cocina de gas cuarto y servicio de criados, con abundante agua, por tener tanque y motor para impulsarla. Llaves en el puesto de la esquina de San José. Informes: Francisco Torres, edificio Bacardí, apartamento 421. Telf. A-7830

AVE. MENOCAL Y FINLAY, ALQUIlo 2o piso sala, comedor, tres habitaciones, cuarto servicio criado, cocina, calentador gas, baño modernísimo. U-6977 y M-2222.

EN 34 PESOS, SE ALQUILAN LOS espléndidos altos de San José 124, letra E., entre Lucena y Marqués González, acabados de pintar: sala, comedor, tres habitaciones, saleta, baño completo, calentador, cocina de gas, cuarto y servicio de criados, con abundante agua, por tener tanque y motor para impulsarla. Llaves, en el puesto de frutas, San José y Marqués González. Informes: Francisco Torres, edificio Bacardí, apartamento 421. Telf. A-7830.

88 VEDADO

CALLE 15, ENTRE 2 Y 4, VEDADO, alquilo casa altos y bajos, sala, saleta, comedor, repostería, 6 cuartos, baño, dos servicios, un cuarto criado. Informan: Cuba 49, Telf. F-3440.

CALLE 15 NUMERO 24, ALTOS, ENtre E. y D., saleta, sala y comedor, grandes; ocho habitaciones y dos baños familia, 2 habitaciones y baño de criados, terraza y garage. Entrada de criados independiente. Agua caliente, abundante. Cocinas de gas y carbón. Alquiler: $100.00.

SE ALQUILAN LOS ESPACIOSOS y frescos altos de Trece número 138, entre K. y L. Informan, lado, esquina K.

ALQUILO BAJOS, ACABADOS DE pintar. Lo mejor del Vedado: D. número 207, entre 21 y 23: jardín, ancho portal, sala, comedor, 3 cuartos, baño y servicio de criados. Informes: óptica Progreso, Neptuno 132.

VEDADO: ALQUILO ALTOS, A ENtre 27 y 29 acera brisa, 4 habitaciones, vestíbulo, sala, comedor, baño intercalado, cuarto servicio criados, se está pintando. Fiador a satisfacción. Informan en los bajos.

ONCE ENTRE 20 Y 22

Casa nueva: sala, comedor, 2 habitaciones, baño completo, ómnibus por la calle Once. Alquiler muy módico. Informes: Once número 103. Telfs. M-2037 y F-4407.

CALLE 27 NUMERO 85, ENTRE E y F., Vedado. Modernos altos: recibidor, sala, comedor, tres cuartos, gran baño completo, cuarto y servicio de criados. Llaves, en los bajos. Informes: A-6420.

CALLE A. NUMERO 9, ENTRE CALzada y Quinta, Vedado. Se alquilan, acabados de construír, altos y bajos: jardín, portal, recibidor, sala, cuatro habitaciones con closets, elegantes baños, cuarto y servicio de criados. Informes: Obispo 16: A-6420.

21 Y 14, VEDADO: ALQUILO MOderna casa, planta alata, muy fresca y ventilada: sala comedor, 2 habitaciones, baño intercalado y cocina. Llave al lado. Informan: M-2539.

MUY FRESCA Y REBAJADA, LA casa J No. 211 entre 21 y 23, sala, comedor, 6 habitaciones, cuarto costura, 2 baños completos Cocina, cuarto criado, garage. Verse a todas horas.

CASA LUJOSAMENTE AMUEBLAda. Se alquila en lo mejor del Vedado. Informan calle 10 No 7 A, altos entre Línea y 11, de 1 a 3 p.m.

VEDADO: AVENIDA WILSON 93-A., entre Seis y Ocho. Casa moderna, con garage, 5 habitaciones grandes, comedor al fondo. Muy fresca y muy clara. Mucha agua. Buen precio. Véase.

SE ALQUILAN LOS ESPACIOSOS y frescos altos de Trece No. 138 entre K y L informan al lado esquina K.

ACABADO DE ARREGLAR Y PINtar se alquila tercer piso de la casa calle Quinta 26 entre Cuatro y Seis, Vedado. Consta de terraza, sala, cuatro cuartos, baño intercalado, comedor al fondo, cocina, cuarto criados con servicio. Agua abundante. Precio: $34.00. Informan Aguiar 38, teléfono: M-3078. Llave a la vuelta, en Seis No. 5 A.

EN 20 PESOS SE ALQUILAN LOS altos del chalet de madera, calle 27, esquina a A., Vedado, con 4 habitaciones, baño intercalado, pisos mosaicos. Llave al lado.

VEDADO: DIECISEIS NUMERO 184, entre 21 y 23. Alquilo una casita, muy fresca, alta, con sala, comedor, 2 cuartos, baño y cocina.

VEDADO ALQUILO CASITA 2 HAbitaciones portal, jardín, y servicios independientes en $15.00 y una habitación en $6.00. Calle 6 No. 3.

VEDADO. CALLE BAÑOS 277 ENtre 27 y 29, tres cuartos bajos y uno alto, servicios completos, garage sala, comedor y hall ancho. Informan en la misma.

ALQUILERES

88 VEDADO

VEDADO: AVENIDA WILSON 93-A. entre Seis y Ocho. Casa moderna, con garage, 5 habitaciones grandes, comedor al fondo. Muy fresca, muy clara. Mucha agua. Buen precio. Véame.

VEDADO: ALQUILO ALTOS, A. ENtre 27 y 29, acera brisa: terraza, 4 habitaciones, recibidor, sala, comedor, baño intercalado, cuarto y servicio de criados. Fiador a satisfacción. Informan en los bajos.

ONCE NUMERO 125, ESQUINA A L. Ventilados y modernos altos: sala, comedor, 2 terrazas, 4 cuartos, baños, closets, cocina, cuarto y servicio de criados garage. Otros altos, de sala, terraza, comedor, 3 cuartos, baño, cocina, cuarto de criados y garage. Llaves al lado, L. número 106. Informes: F-2124.

VEDADO. A 155, ENTRE 15 y 17, casa jardín, portal, sala, comedor, hall, cuatro cuartos, criados en la azotea. Llave en la misma. Empedrado 8. M-1840.

VEDADO SE ALQUILAN LOS ALtos de A No. 22 entre Línea y Once. Terraza vestíbulo, sala, hall, comedor, cinco cuartos, dos baños, intercalados; cocina, cuarto y servicio de criados. Precio: 60 pesos. Sr. Raúl Martínez. Edificio «Lens». 6 y 11. Vedado.

VEDADO. EN CASA DE MATRIMOnio respetable, único inquilino, a señora o señorita de moralidad, una habitación con toda asistencia. Se exigen referencias. Informan F-5044

CALLE 23 No. 452 ALQUILO CASA moderna más fresca del Vedado, sala, recibidor, comedor, cinco grandes cuartos, baño completo, cocina, cuarto y servicio criados. Informan: O-Reilly 26. M-2602.

VEDADO: DOS Y ZAPATA NUMEro 260, casa moderna, particular. Alquilo dos habitaciones, baño intercalado, vista calle, muy frescas, a personas de moralidad. También alquilo toda la casa. elf. F-4036.

ALQUILO LA CASA, CALLE CUAtro número 253, altos, entre 25 y 27, Vedado, con sala, comedor, cuatro piezas, cocina y baño. La llave, en los bajos. Informan: Concordia 44, altos. Telf. M-7608.

SE ALQUILAN LOS ALTOS, DE chalet moderno, con pisos de mosaicos y cuatro habitaciones, baño intercalado. Calle A. número 256, esquina a 27, Vedado.

$130.00 PESOS: CALLE TRECE NUmero 30, esquina a Ocho, Vedado: dfn, portal, recibidor, sala, biblioteca, comedor, servicio pantry, cocina, cuarto y servicio de criados, dos cuartos en el sótano. Altos: 6 habitaciones, dos baños, dos terrazas, garage para dos máquinas, 4 habitaciones de criados con sus servicios. Informan: bufete de Arellano. Teléfono M-3936.

CALLE DOS NUMERO 3, VEDADO: Alquilo la planta alta de esta hermosa casa, capaz para regular familia, con todas comodidades, terrazas costado y frente Llave: edificio Martí, Calzada y Dos, café. Informes: Prado 90. A-8903.

EN LO MEJOR DEL VEDADO, ALquilo altos y bajos con sala, comedor, 4 y 5 cuartos, baños intercalados servicios criados, portal, patio, traspatio. Informes y llave 12 No. 172. Erasmo

PRECIOSOS ALTOS, 182 CALLE C, para familia corta, fina, tres dormitorios, baño lujoso, doble servicio, agua abundante, sala, comedor, closets terraza sombra brisa.

EN $34.00, SE ALQUILAN LOS MOdernos y frescos altos, Diez número 199, entre 19 y 21, Vedado, acabados de pintar: sala, tres habitaciones, saleta, cocina de gas, calentador, baño completo y servicio de criados. Llaves en la misma. Informes: Francisco Torres, edificio Bacardí, apartamento 421. Telf A-7830.

SE ALQUILA EN C ESQUINA A 25, Vedado, un chalet dos plantas, portal, gran terraza, jardín. En la planta baja recibidor, living room, sala, biblioteca, comedor, pantry y cocina Altos: 6 cuartos, 3 baños salón, hall. Garage para tres máquinas 2 iuartos para criaos con su baño. Lavadero. Abundante agua. Informan: oelééfonos M-3754 y FO-2402.

VEDADO A 155 ENTRE 17 Y 17, ALquilo casa jardín, portal, sala, hall, comedor, cuatro cuartos, cuarto criados, azotea con sus servicios. Llave **en la misma. Empedrado 8, M-1840.**

VEDADO. OCHO No. 9 SE ALQUILA con sala, comedor, 1 cuarto baño de criados y garage para dos máquinas en los bajos y 5 cuartos baño, recibidor y terraza en los altos. U-1710

CALLE D No. 212, ENTRE 21 Y 23, Vedado. En casa particular y de familia honorable se alquilan dos habitaciones a familia de moralidad.

89 CERRO Y PALATINO

UNION Y AHORROS No 49, HERmosa casa, sala, tres cuartos, comedor, cocina, baño intercalado y patio. Precio: $18 00. Su dueño en el 51 acabada de pintar.

SE ALQUILA PRENSA 90 ENTRE Velarde y Washington, tres cuartos, cocina, servicios gran patio y caballerizas propio para carros o automóviles. Informan en las misma y en Prensa 55.

90 MARIANAO Y SUS REPARTOS

REPARTO ALMENDARES. CASA moderna. Portal, sala, dos cuartos, baño intercalado completo; comedor, cocina, patio, fácil comunicación. 16 y 3a.

MARIANAO: ESPERANZA 2, A una cuadra de los tranvías. Informes completos, en Belascoaín y Salud, café. Llaves en Campa número 34, de 2 a 6 p. m.

91 J. DEL MONTE Y LA VIBORA

ALQUILO JESUS DEL MONTE 74, hermosos altos en $40, con terraza, sala, saleta cuatro cuartos comedor, buen baño, cerca Quinta Dependientes,. La llave, bajos. Informan, Bernaza 23, tintorería.

ALQUILO LUZ 19, BAJOS, ESQUIna San Luis-Víbora. Casa con sala, comedor, 4 habitaciones, patio y traspatio. Llaves en los altos. Informes: Alonso y Cía. Inquisidor y Sol. Teléfono M-3198.

CONCEPCION 25, ENTRE BUE-
naventura y San Lázaro. Se alquila, con sala, comedor, cuatro cuartos, baño, cocina, patio y traspatio. Llave en la bodega. Informan: F-6309.

ALQUILO EN $12.00 MILAGROS 124 B,entre Lawton y Armas, sala, comedor, dos habitaciones, cocina, buen baño y patio, fresca y agua abundante. Llaves al lado.

ALQUILO GENERAD LEE No. 23, entre D-Strampes y Juan Delgado la casa compuesta de portal, sala, dos cuartos, hall, comedor, cocina y servicios, en quince pesos. La llave al lado.

ALQUILERES

91 J. DEL MONTE Y LA VIBORA

SE ALQUILAN LOS ALTOS DE CALzada de Dia de Octubre esquina a Santa Beatriz, modernos, decorados, gran terraza, sala, comedor, tres cuartos, baño en colores y closet. Informan en el fondo de la misma, altos del garage, por Beatriz. Telf. A-8308.

ALQUILO EN 23 PESOS, MODERNA casa, Alcalde O-Farrill 9, entre Lacret y Luis Estévez: jardín, portal, sala, tres cuartos grandes, baño intercalado, comedor, cuarto y servicio de criados, de 1 a 5.

ALQUILO CASA MODERNA VISTA Alegre por P. Alfonso 7, a una cuadra calzada Jesús del Monte. Portal, sala, comedor, 3 habitaciones, baño intercalado $20. Llave en el No. 8. Domínguez, F-5165.

ALQUILO JESUS DEL MONTE 524, altos, esquina Santa Catalina, terraza, sala, recibidor, cuatro habitaciones, baño completo, comedor, cuarto, servicio criados. Verla: 8 a 5. Informan F-2090.

ALQUILO CASITA INTERIOR, $8, con luz, dos habitaciones, cocina, baño y patio independiente. Milagros 124 entre Lawton y Armas, Pasaje Vázquez, una cuadra guaguas y tranvías.

92 SANTOS SUAREZ Y MENDOZA

ALQUILO: SERRANO 34, 1 QUINA a Santos Suárez: sala, saleta, cuatro cuartos, baño intercalado, cuarto y servicio de criados, garage y cuarto de chofer. Verlo, de 2 a 5. Telf. U-3763.

93 LUYANO

SE ALQUILA EN GUASABACOA No. 10 a cuadra y media Calzada Concha amplia y ventilada casa, portal, sala, 3 cuartos, comedor, cocina y baño. Llave e informes al lado.

LUYANO. CUETO ENTRE HERREra y Santa Felicia, magnífica casa nueva. 3 habitaciones, baño intercalado moderno sala, comedor al fondo, cuarto y servicio de criados y gran traspatio Agua abundante. Informan en la misma.

97 GUANABACOA, REGLA Y CASA BLANCA

GUANABACOA, ALQUILO CASA ACA bada reedificar, Pepe Antonio 5½ B el mejor punto población, sala, recibidor, 4 cuartos, servicios completos, se da barata. Telf. U-5626.

98 ALQUILERES VARIOS

PLAYA GUANABO: ALQUILO DEpartamento amueblado, por mes o temporada de verano: portal, cocina, baño independiente. Vista hace fe. Informes: San Julio 70, Santos Suárez: I-3500.

EN SAGUA LA GRANDE

Los hermosos altos de Solís esquina a Libertadores. Informa: Dr. Rodríguez Feo, E. J. Varona 4.

PLAYA DE GUANABO: SE ALQUIla una casa de madera, con cuatro habitaciones, sala, comedor, cocina, baño intercalado, amplios portales, acera de la brisa y amueblada. Informes: Zulueta 36, almacén de pieles. Sr. Paliza. Telf. M-7145.

COJIMAR: TEMPORADA O POR año, próximo tranvía y playa. Se alquila casa, con seis aposentos, hermoso hall y cuarto de baño completo. Llave, al fondo. F-2005.

ARROYO NARANJO.

Hermosa Casa-Quinta. Luz esquina a Soto, amplísima y ventilada propia para familia numerosa; jardines y frntales Informan F-5694 y M-2037.

ALQUILO PLAYA HABANA $40, (Baracoa), casa dos plantas. Sala, comedor, 3 habitaciones, cuarto y servicio de criados. Garage. Informan teléfono F-4353.

BALNEARIO

Santa María del Rosario. Recordamos a nuestra numerosa clientela y al público en general, que estos baños están totalmente reformados con luz eléctrica y demás comodidades. Con estos baños tiene usted curas como reumatismo, artritismo y enfermedades de la piel. Precios módicos, 20 minutos de la Habana. Tome agua en la fuente la Mina, para el hígado, riñón y toda enfermedad de la vía digestiva. Puede adquirirla y pedir informes teléfono A-9489

ALQUILO CHALET, VARADERO, junto al Club Náutico, ocho habitaciones, cuatro baños, dos garages y cuarto de criados. Informan F-6782

SE SOLICITAN

99 SOLICITUD DE ALQUILERES

SALA INDEPENDIENTE EN ALTOS se solicita entre Belascoaín y Monserrate para clases de cultura física, o sala y habitación servicio privado, en corta familia. Deje su dirección al M-6488.

PARA MATRIMONIO SIN NIÑOS DE seo alquilar habitación o departamento amueblado, no más de $10.00 alquiler mensual. Informes a M.A.C. Departamento Anuncios DIARIO DE LA MARINA.

ADMINISTRACION DE PROPIEDADES
A USTED LE INTERESA

Aumentar sus Rentas
Mejorar sus Propiedades
Evitarse Molestias

TODO PUEDE LOGRARLO

Confiando la administración de sus bienes, a entidad de su confianza y que tenga larga experiencia.

Venga a Obispo 63

O llame por el teléfono: M-6921, para obtener informes, sin compromiso alguno.

MENDOZA Y CIA.

DESEO ALQUILAR EN REPARTO casa de cuatro cuartos y dos baños de familia, tranvía por frente o media cuadra, alquiler 50 pesos. Informes: A-0280 de 10 a 12 y de 6 a 7½.

SE SOLICITAN

100 PERSONAS DE IGNORADO PARADERO

SOLICITO LOS FAMILIARES O quien dé razón de ellos de los esposos Juan del Pino Santana y Suárez y Rita Hernández. Informes: Siberio: Luz Caballero I, Víbora, Telf. I-3325.

101 PERDIDAS

SE HA EXTRAVIADO UNA MEDAlla de oro, con el nombre al dorso, de José Antonio, y pasador. Se ruega su devolución, a Genios 13, tercer piso.

102 AGENCIAS-COLOCACIONES

"LA MATANCERA": A-7740

Servimos rápidamente: criadas, cocineras, choferes. Toda clase de servidumbre y empleados de ambos sexos, con referencias. Sol número 111, entre Egido y Villegas.

AGENCIA FANNY: O-REILLY 32, Telf. M-3313. Esta antigua Agencia, sirve con rapidez: cocineras, criadas, manejadoras, costureras, lavanderas, dependientes, camareros, cocineros, fregadores, porteros, choferes, etc.

AGENCIA «JOSEFINA», CUBA 60: M-3339. Se ofrece servidumbre del país y extranjera, con referencias. Personal escogido. Tales como criadas, cocineras, manejadoras, criados, choferes, etc. Servicio rápido.

103 CRIADAS Y CRIADOS

SOLICITO ESPAÑOLA DE 25 A 35 años para el servicio de 3 personas. Ha de saber cumplir su obligación y traer referencias. Sueldo: $15 y ropa limpia. Dormir colocación, Animas 161, bajos, entre Gervasio y Belascoaín, hora de 7 a 2.

SE SOLICITA UNA MUCHACHA ESpañola, para los quehaceres de una casa chica, de corta familia. Galiano número 110, segundo piso.

SE SOLICITA UNA CRIADA, DE mediana edad, en la calle J., esquina a Diecisiete, altos. Ha de tener referencias.

SE SOLICITA UNA CRIADA QUE tenga referencias. Felipe Poey No. 1 entre Estrada Palma y Luis Estévez. Víbora.

SE SOLICITA BUENA CRIADA DE mano, mediana edad, que sepa servir la mesa, si no que no se presente. Recomendación Línea y 10 No. 126, bajos.

SE SOLICITA UNA CRIADA DE MAno, de mediana edad, para habitaciones y cortar y coser. Tiene que traer referencias. Buen sueldo. Calle Once número 25, esquina a Cuatro, Vedado.

104 COCINERAS Y COCINEROS

SE SOLICITA UNA COCINERA, QUE blanca. Sueldo: $10.00. Cocina chica y dormir en la colocación. Informes: Doce y F, X-3292 reparto Batista, desviería Habana.

PARA UN MATRIMONIO SE SOLIcita una buse cocinera que sepa hacer dulces, y una criada que sepa coser y duerma en la casa. Sin referencias no se molesten General Maceo 1 A, Marianao FO-7963.

105 MANEJADORAS

SE SOLICITA UNA MANEJADORA no menos de 30 años, para cuidar niño chiquito, con referencias y sin pretensiones. Sueldo: 10 pesos y uniformes. San Lázaro 14, altos, apartamento C.

SE SOLICITA UNA MUCHACHA, PAra manejadora. Que sea blanca y jovencita. Santos Suárez 36.

SOLICITO MANEJADORA, DE MEdiana edad, con referencias. Que sepa lavar y planchar a conciencia. Si no es así, no se presente. Calle C. número 4, entre Calzada y Quinta, Vedado.

114 AGENTES Y VENDEDORES

SOLICITAMOS AGENTES EN PUEblos del nteror que puedan adquirir y distribuir por su cuenta varios tipos de cigarros. García Rodríguez y Cía. Infanta No. 55, Habana.

SOLICITAMOS JOVENES Y SEÑOritas bien presentados, con relaciones sociales y comerciales. Pueden ganar, de $2.00 a $4.00 diarios. Cuba número 48, de 2 y media a 5 y media.

VENDEDORES BIEN RELACIONAdos en bodegas, se solicitan para artículo primera necesidad, sueldo o comisión, según aptitudes. Adolfo Castillo 82, Guanabacoa.

GANEN DINERO, VENDIENDO LOS caramelos de Vázquez y Compañía, y las demás confituras. Los mejores productos, a los mejores precios. Solicitamos agentes, en todo el país. Vázquez y Compañía, San José 5, Guanabacoa.

NECESITAMOS AGENTES AMBOS sexos para la Habana, «Co. Gestora de Negocios» Edificio «Larrea», Aguiar y Empedrado. Departamento 401. Recibimos días 27 Abril a 2 Mayo. Por la manana solamente.

PARA LA HABANA E INTERIOR DE la Isla, necesitamos vendedores activos, ganando magnífica comisión, por adelantado. Artículo fácil, atractivo y útil. Gorriarán y Michelena, edificio La Metropolitana 809, Habana.

116 SOCIOS

SOLICITO SOCIO, PARA UN NEGOcio industrial. Unico en Cuba, para ganar en 10 años, un millón de pesos. Esto depende del impulso que se le pueda dar. Para informes: Vicente Vives, Nuevitas.

117 SOLICITUDES VARIAS

ANUNCIADOR RADIOFONICO ESpecializado, magnífica vocalización y metal de voz, solicita emisora seria en la capital. Informa: Juan Jover, Manzana de Gómez 407, teléfono M-9215.

SE OFRECEN

118 CRIADAS Y CRIADOS

SE OFRECE UN JOVEN ASIATICO para criado de mano informan teléfono M-2228, preguntar por Raúl Lou.

SE DESEA COLOCAR UNA MUCHAcha española, para cuartos y coser, o criada de mano. No le importa salir al campo. Tiene referencias. Informes: teléfono U-6662.

ESPAÑOLA FINA, BUENA PRESENcia, (32) desea colocarse para cuartos y coser. Cose y corta por figurín.

OBREROS Y JEFES DE ESTADO HICIERON AYER UN LLAMAMIENTO A LA PAZ

DESDE WASHINGTON

El proyecto de ley sobre independencia de Puerto Rico

ESPECIAL PARA EL «DIARIO DE LA MARINA»

EL proyecto de ley que dispone un referendum en Puerto Rico sobre la cuestión de la independencia, presentado en la sesión del Senado de 23 Abril, por el senador Tydings, de Maryland, Presidente de la Comisión de Territorios y Asuntos Insulares, a la cual ha sido referido, ha producido, tanto en este país como en Puerto Rico, el efecto de una bomba.

El jefe de policía de Puerto Rico, mister Riggs, muerto a manos de dos jóvenes nacionalistas, que, a su vez, fueron muertos en el cuartel de policía de la capital de la isla citada, era un veterano de la guerra mundial, amigo personal muy afectuoso de mister Tydings. Ello explica, en parte, no sólo la iniciativa del mencionado senador, sino las amargas palabras con que presentó el «bill» en la rama del Congreso a que pertenece.

«Una de las razones por las cuales se propone el referendum —dijo mister Tydings en el Senado el día 23— es porque está en línea con la actual política norteamericana, la política panamericana, la derogación de la Enmienda Platt y la independencia de Filipinas, y es una amplia medida de cooperación y democracia tomada respecto de pueblos que están asociados con nosotros y también bajo nuestra bandera.

«Sin embargo —agregó— hay otras razones que impulsan a presentar este proyecto en este momento. Primera de todas el jefe de policía ha sido asesinado recientemente en Puerto Rico. La manera de tramitar el proceso en Puerto Rico ha sido objeto de algunas críticas, no sólo fuera de la Isla, sino en el interior de ésta también.

Además —añadió el senador— la organización electoral de Puerto Rico no es satisfactoria, porque en las recientes inscripciones electorales, aparece en los registros un número de nombres mayor que el de personas mayores de veintiún años, que es la edad electoral fijada por la ley», afirmación esta que mister Tydings corroboró con numerosas cifras. En efecto, hay localidades, como Aguadilla, en que se han inscripto 18.291 votantes, cuando el número de personas de edad electoral sólo llega, según el censo, a 15.583. En otras muchas más se da el mismo caso. El más notable es el de Coamo, con 14.000 inscripciones y sólo 9.975 personas de edad electoral.

«Hechos como los citados —siguió diciendo— inducen fuertemente a creer que el sistema norteamericano no funciona adecuadamente en Puerto Rico».

El Gobierno de Roosevelt respalda el proyecto de referendum, que tiene, desde luego, la aprobación previa del Presidente y del Gabinete. No podía ser de otra manera, no sólo porque la opinión general se inclina a favor de una medida como la indicada, y no de la represión del movimiento nacionalista en pro de la independencia sino porque tal acción represiva estaría en abierta y radical contradicción con el espíritu de la política del «buen vecino» y con la proyectada «Conferencia de Buenos Aires».

Los comentarios de la prensa, en periódicos como «The New York Times», «The Evening Star», de Washington, y algunos otros, son de un tono distinto. Hacen referencia a lo impracticable que resulta la independencia de Puerco Riso y se inclinan a juzgar la presentación del «bill» y el apoyo que le ha dado la Administración, un acto precipitado e irreflexivo, un gesto de mal humor, que contribuirá a embrollar más el problema de Puerto Rico, en vez de ayudar a resolverlo.

El diario washingtoniano «The Evenin Star», en el editorial que dedica al asunto, ayer 26, termina diciendo que todas las dificultades y complicaciones referentes a las Filipinas y a Puerto Rico se deben a que la política de este país no ha sido «totalmente imperialista, ni totalmente colonial, ni totalmene altruista», con objetivos distintos en una o en otra ocasión, según las tendencias o las necesidades de la política interior.

Si el pueblo de Puerto Rico llegara a votar en mayoría a favor de la independencia en el referendum que se proyecta, poca duda puede saber de que este país se inclinará a concedérsela, como en el caso de Filipinas. No obstante, en el fondo del alma de este pueblo parece haber un sedimento de amargura, por lo que consideran la ingratitud de los filipinos y los portorriqueños a los favores recibidos de la nación norteamericana.

El hecho cierto es que la experiencia de los Estados Unidos, como poder colonial, le está resultando intensamente desagradable a la gran mayoría de los norteamericanos, por una o por otra razón.

DIPLOMATICUS.

Abril 27, 1936.

CHINA, ALARMADA POR EL CONVENIO ALEMAN-MANCHUKOANO

Aunque se afirma que este tratado es meramente comercial, se cree que forma parte de un pacto defensivo

Los periódicos de Tokío aclaman el Tratado como un gesto amistosos alemán de reconocimiento del Estado manchukoano y es el primero que firma este país con otra potencia

Por VICTOR KEEN
(Exclusivo del «Herald-Tribune»)

SHANGHAI, mayo 1.—El ministerio de Relaciones Exteriores en Nanking anunció hoy que estaba tomando un «punto de vista serio» en cuanto al convenio comercial firmado ayer en Tokío entre Alemania y Manchukuo.

Un vocero de dicho ministerio manifestó que el Encargado de Negocios alemán en Nanking le había asegurado al Gobierno chino que el convenio era de carácter puramente comercial y que carecía de significación política. Sin embargo, el Ministerio, que está aguardando el texto del Convenio, está considerando las medidas apropiadas que se han de tomar después.

El tratado, que fué firmado por el doctor Otto C. Kiep, Ministro Plenipotenciario alemán y director de la Misión Económica alemana en el Extremo Oriente, y Hsieh Chieh-Shih, Embajador del Manchukuo en el Japón, tiene como objeto la fomentación, «de acuerdo con las nuevas facilidades», del comercio manchú-alemán.

Los periódicos de Tokío han aclamado el convenio como «un gesto amistoso alemán de reconocimiento de Manchukuo.» El pacto ha suscitado nuevamente la especulación sobre la alianza defensiva que, según rumores frecuentes, existe entre Alemania y el Japón en el Extremo Oriente.

TOKIO, mayo 1. (HT.)—El pacto comercial firmado aquí ayer entre Alemania y Manchukuo, después de seis meses de negociaciones, es el primer tratado comercial con una potencia extranjera que ha firmado el Gobierno de Manchukuo. Anteriormente, empero, se han negociado convenios entre firmas extranjeras particulares y el Ferrocarril de la Manchuria del Sur.

De acuerdo con ese pacto comercial, Alemania ha de comprar en Manchukuo durante el próximo año 100,000,000 yens ($29.000.000) de frijoles soyas, y Manchukuo a su vez comprará en Alemania, 30.000.000 yens (8.700.000 pesos de maquinarias, Alemania pagará por los frijoles parte en efectivo y parte en marcos, los que serán depositados en Alemania y acreditados a Manchukuo, pagando esta nación las maquinarias con los marcos.

Las negociaciones entre Manchukuo y la Misión alemana comenzaron primero en Hsinking (Changchun) capital de Manchukuo, pero más tarde fueron trasladadas a Tokío, actuando de intermediarios funcionarios japoneses. El doctor Otto C. Kiep, jefe de la Misión alemana, firmó en nombre del Buró de Control de Cambios del Ministerio alemán de Comercio, así que el Gobierno alemán no se ve obligado a reconocer a Manchukuo.

Contestando a la pregunta de si el pacto constituía el reconocimiento de Manchukuo por Alemania, un vocero del ministerio japonés de Relaciones Exteriores dijo, como en el caso de la venta del Ferrocarril Oriental chino a Manchukuo por la Unión Soviética, que eso era «una cuestión de interpretación jurídica».

El convenio tiene un año de extensión, prorrogable a otro. No requiere la ratificación del Gobierno japonés o del elam y es efectivo inmediatamente.

EL EX-PRESIDENTE SOLORZANO, DE NICARAGUA, MURIO ANOCHE EN LA CAPITAL DE COSTA RICA

SAN JOSE, Costa Rica, mayo 1. (AP).—Anoche falleció a consecuencia de un ataque cardiaco el ex Presidente de Nicaragua, señor Carlos Solórzano, quien residió en Costa Rica durante los últimos dieciocho meses.

Ha sido llamado con urgencia un hijo del ex Presidente, que se encuentra en los Estados Unidos.

El cadáver será embalsamado para proceder más tarde a s utraslado a Managua.

Los descendientes de ocho familias de traficantes irlandeses sepultan a todos los que mueren durante el año, el 28 de abril

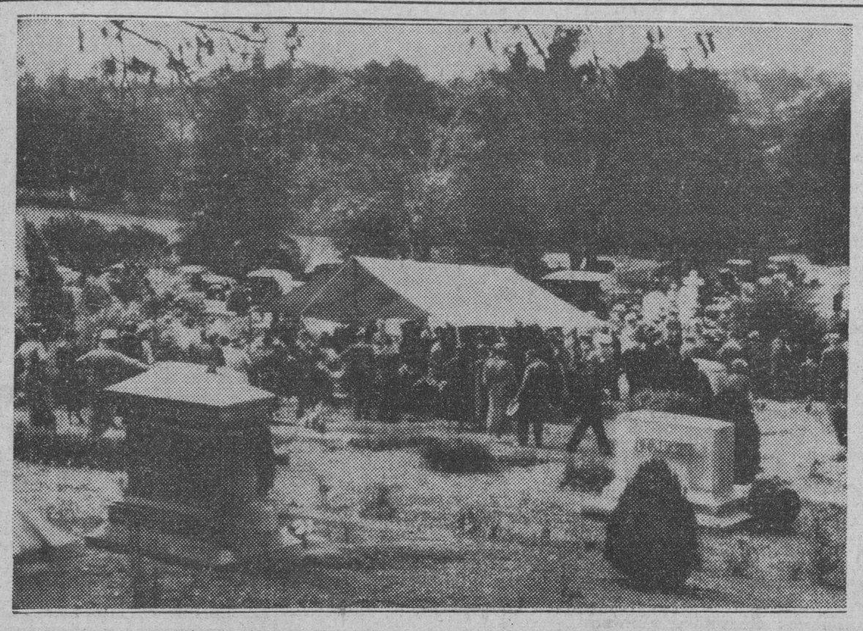

Los descendientes de ocho familias irlandesas dedicadas al tráfico de chalanería, se reunieron en Atlanta, Georgia, para sepultar los restos de sus deudos fallecidos durante el año. De acuerdo con sus tradiciones, todos los que van muriendo durante el año, se guardan en los refrigeradores de una funeraria y el 28 de abril de cada año, todas las familias reúnense para sepultar los despojos. (Foto AP.)

El resultado de la encuesta hecha en Inglaterra por un periódico londinense arrojó gran preferencia en favor del nazismo hitleriano y en contra de Francia

Al mismo tempo que esta pujante tendencia al hitlerismo se echa de ver en toda Inglaterra un anti-semitismo, que se caracteriza por ataques y propaganda en contra del hebreo

Por JACK BEALL
(Exclusivo de Herald Tribune)

LONDRES, mayo 1.—Una reciente votación hecha por un periódico londinense indica una gran preferencia de Hitler y su nazismo a la democrática Francia. Esto, a pesar de que la nación británica está íntimamente unida a Francia por muchos tratados y lazos sentimentales.

Junto con esta preferencia a favor del nazismo, ha surgido tambiéni el antisemitismo, hoy tan en boga en Alemania.

Si el público inglés ha sido influenciado por la propaganda antisemita que se infiltra desde Alemania o si está buscando una víctima sobre quien hacer caer las dificultades por que pasa la nación en estos tiempos son cuestiones que no pueden por ahora ser dilucidadas aquí. Pero como quiera que el antisemitismo se ha arraigado más fuertemente en Inglaterra desde que el dictador Hitler se apodenó del poles bien se pudiera argumentar que el ejemplo del Tercer Reich tiene algo que ver ron el aotijudaismo inglés de nuevo cuño.

Pero existe y debe hacerse una distinción esencial: el gobierno inglés no tiene culpa alguna de él; es más, hace lo posible por eradircarlo. El antisemitismo inglés na sido ya objeto de debates en la Cámara de los Comunes y el secretario del Interior na declarado siempre su decidida desaprobación y enumerado los pasos dados por el gobierno para suprimirlo. Pero los incidentes sin embargo, continúan.

El más reciente de ellos ocurrió en la ciudad de Lleds, donde las vidrieras de las tiendas y comercios de los judíos en las principales calles fueron cubiertas con grandes cartelones incitando al boycott del comercio judío de Llebs. Algunos de los carteles tenían la forma de cruz svastica.

Algunas leyendas en los carteles, decían así:

«Ingleses proteged a vuestras mu-
«Ingleses, proteged a vuestras mujeres contra la infección de judíos y negros!»

«El bolshevismo es nombre moderno del judaismo y el término «soviet» significa «dominación judía».

«Los judíos se lo roban todo, aun vuestros nombres!»

Nada indicó que estos carteles fueron fijados por las «camisas negras» del líder fascista ingiés Sir Oswald Moseleys; éstos no se avergüenzan de su doctrina política y generalmente firman todo lo que hacen. Lo ocurrido en Llebs, según la policía, es obra de individuos y no de grupos políticos.

Recientemente se han pronunciado muchos discursos contra los judíos en diversas partes del país pero éstos no llevaron a la acción. Las proclamas antisemitas han aumentado en número últimamente. En ellas se ataca generalmente a personas tan conontadas como Lord Melchett, los Rothschilds, el escultor Jacob Enstein y J. Lyons, propietario de la Gran Cadena de Salas de Te, una de las corporaciones más poderosas del reino.

Algunas tiendas en los barrios más pobres de Londres han sido sistemáticamente rodeadas de hombres que sin cesar gritan: «No compren a los judíos!» y «boycott contra los judíos!»

En Hoxton un doctor judío ha sido perseguido y molestado frecuentemente teniendo que pedir protección a la policía. Varios policías secretas fueron destinados a protegerlo. Se colocaron en los dinteles de puertas cercanas a la casa del doctor desde donde podían ver al automóvil del médico detenido frente a su puerta. Poco después de haber emprendido la vigilancia aparecieron dos hombres que procedieron a colocar en el auto carteles que decían: «soy judío». Detenidos negaron estar relacionados con organización política alguna.

Ultimamente los dueños de comercios en el barrio de Hambstead, han recibido tarjetas postales con estas palabras: «Los judíos serán muertos».

Hasta ahora no ha muerto uno solo pero nueve judíos escaparon casi milagrosamente de morirquemados cuando un feroz antisemita lanzó una botella de gasolina y varios trapos incendiados dentro del auditorium de la Federación de Israelitas Ingleses. Cuando el autor fué sentenciado, tuvo el cinismo de poner un pleito contra el periódico donde se decía que él era fundador de una sociedad antisemita.

Se ha intentado también crear un fuerte sentimiento contra los judíos por medio de la publicación de fotografías, así como de los ya muy desacreditados «Protocolos de Sion» los que han sido distribuído profusamente. Estos folletos y estas fotografías son repartidas especialmente entre los niños de las escuelas.

Los partidarios de Mosley pretenden ver un complot judío para dominar al mundo en cualquier mala acción de un judío.

Estos partidarios de Sir Oswald Mosley estas «camisetas negras» de Inglaterra venden y reparten su propaganda impresa abiertamente. En cartelones atacan a los judíos con leyendas como ésta: «Los judíos dominan a Inglaterra».

Pero el movimiento fascista el cual iba camino de adquirir mucho poderío y partidarios ha desaparecido casi últimamente. Estado apoyado por los más poderosos financieros y por el acaudalado dueño de periódicos Lord Rothmere. Ese apoyado ha sido retirado.

Se quejan los partidarios de Mosley que existe contra ellos una conspiración del silencio. Esta desde luego, la atribuyen al dinero y a la influencia de los judíos ingleses.

Es cierto que poco o nada sobre ellos se dice o se escribe últimamente. La única mención en la prensa en los últimos meses fué la relación de la reyerta ocurrida entre fascistas en una reunión celebrada por ellos en el Auditorium «Albert Hall» de Londres.

Dos millones y medio de personas tomaron parte en las asambleas que se efectuaron en la capital germana

En Londres, la festividad del trabajo fué una de las más tranquilas de su historia, bastando trescientos policías para custodiar a los millares de obreros en Hyde Park

LONDRES, mayo 1. (AP).—En los discursos pronunciados hoy por los obreros, con motivo del Día del Trabajo, condenaron la guerra e hicieron un llamamiento a la paz.

Los líderes de los gobiernos también abogaron por la paz. Entre ellos Adolf Hitler, de Alemania; el primer ministro Stanley Baldwin, de Gran Bretaña, y el comisario de la Guerra Klementi E. Voroshiloff, de Rusia.

En Londres, la fiesta del Trabajo fué una de las más tranquilas de su historia. Trescientos policías vigilaban a millares de obreros que celebraron manifestaciones en Hyde Park llevando banderas rojas.

En Alamania, millares de nazis se reunieron para elogiar el cambio que se había operado en ese país bajo el régimen de Hitler, del cual han desaparecido las huelgas y los motines que caracterizaban los primeros de mayo anteriores al triunfo de los nazis. Los obreros tuvieron abundante cerveza y salchichas a expensas de los patronos.

Hitler hizo uso de la palabra en Berlín, ante ochenta mil muchachos de uno y otro sexo, mientras los funcionarios calculan que dos millones quinientas mil personas, o sea la mitad de la población de Berlín, participaron en las asambleas de la mañana.

Los fascistas de Italia esperaron la llamada de una movilización en masa para mañana, coincidiendo con el anuncio de la caída de Addis Abeba en poder de las tropas italianas.

En España, fuera de la muerte de un fascista en Sevilla y el arresto de fascistas en Barcelona, hubo tranquilidad en el país.

En Austria y el Sudeste de Europa las precauciones adoptadas por la policía, entre ellas la detención de los agitadores más conocidos, aseguraron la tranquilidad.

Las fiestas en el Soviet de Rusia se concentraron en la Plaza Roja, en Moscú, donde Joseph Stalin revistó el desfile del ejército mecanizado. Unos novecientos aeroplanos de combate volaron sobre la plaza. Millares de soldados con los últimos modelos de tanques y cañones antiaéreos pasaron por la tumba de Lenine, seguidos de centenares de miles de ciudadanos.

En Bulgaria se celebraron imponentes reuniones auspiciadas por el gobierno, precedidas en Sofía con un te-deum en la Catedral. Tres personas resultaron muertas en un choque ocurrido en Dulboki, entre los manifestantes y la policía.

En Grecia reinó la tranquilidad y no hubo más que una huelga de 24 horas por los tranviarios de Atenas.

Un agricultor fué muerto en el pueblo de Osalj, Sur de Yugoeslavia, por los disparos de la policía, cuando los campesinos asaltaron un cuartelillo de gendarmes con la intención de libertar a quince compañeros que habían sido detenidos después de un desorden político.

CIUDAD MEXICO, mayo 1o. (AP) Los obreros celebraron hoy una gran manifestación, desfilando por el Palacio Presidencial, desde cuyos balcones el Presidente Lázaro Cárdenas, presenció el desfile.

A los obreros se habían sumado estudiantes, niños y miembros de las organizaciones cívicas, así como delegaciones de la Confederación de Obreros de México.

La manifestación pasó también delante del secretario de la Gobernación, señor Barba González.

No ocurrieron desórdenes, en previsión de los cuales las autoridades habían dispuesto que todas las calles por donde había de pasar la manifestación estuviesen vigiladas por policías armados de tercerolas.

Los establecimientos, las oficinas y las fábricas cerraron a fin de permitir a la dependencia que se uniera a la manifestación y los tranvías, autobuses y automóviles dejaron de circular entre las nueve de la mañana y las tres de la tarde.

Un pequeño grupo de comunistas, llevando algunos letreros, se unió a la manifestación y a intervalos cantó La Internacional.

A UN NORTEAMERICANO LE ROBAN VALORES QUE ASCIENDEN A DOCE MIL PESOS

SEVILLA, mayo 1. (SE.)—El súbdito norteamericano Jorge Leoweltein, de sesenta y un años, denunció en la Comisaría que del cuarto que habita en el hotel Andalucía Palace, situado en la Puerta de Jerez, le han robado la cartera, que contenía 1.500 pesetas en billetes del Banco España, 130 dólares, 25 libras esterlinas y 3.000 francos, el pasaporte, un cheque de cien dólares, una pitillera de oro y otros valores, que ascienden a un total de 12.000 pesetas.

MADRID, mayo 1o. (SE.)—El director de la Reforma Agraria recibió un telegrama procedente de Cádiz, en el que se le informa que el vasto latifundio de Juan March, que se conoce con el nombre de «El Tesorillo», fué expropiado para entregarse y acomodarse en él a mil familias de campesinos.

900 aeroplanos volaron sobre la plaza roja rusa

Imponente manifestación militar fué el acto de más relieve el 1ro. de Mayo

MOSCU, mayo 1. (AP.)—Rusia celebró el Día del Trabajo con una fiesta aérea en la que, según los observadores, novecientos aeroplanos volaron simultáneamente sobre la Plaza Roja.

La mayor manifestación de las fuerzas aéreas de Rusia fué acompañada de una impresionante revista militar en la que participaron decenas de millares de soldados rojos.

En medio de tantos arreos militares, Klementi E. Voroshiloff, Comisario de la Guerra, dijo a las tropas que Rusia está dispuesta para la paz, «pero que está preparada tambien para la guerra, y si los enemigos se atrevieran a atacarnos, serán rechazados con una fuerza que jamás olvidarán.»

En la revista militar hubo gran número de cañones anti-aéreos.

Tanques, camiones con artillería y camiones con grandes reflectores pasaron por la Plaza mientras numerosos funcionarios presenciaban la revista. Joseph Stalin, dictador rojo, saludaba con su gorra a los aeroplanos que maniobraban sobre la Plaza.

A pesar de la lluvia, las fiestas continuaron por la tarde y por la noche.

La demostración de fuerza militar de Rusia de hoy es la primera desde la reorganización del ejército por los jefes comunistas, en virtud de la cual ha sido aumentado a 1.300.000 hombres.

Muere una mujer bravamente para defender su honor

No pudo sobrevivir a las terribles lesiones que recibió en lucha desigual

CHATTANOOGA, Tenneessee, mayo 1. (AP).—Hoy falleció Mrs. Eula Mae Mac Connell, de 23 años, madre de un par de gemelas, tras de haber luchado atrozmente contra un individuo al parecer potentísimo que intentó atropellarla. Los muebles de la casa se hallaban destrozados y revueltos indicando la rudeza de la pelea. En ella sufrió la fractura de la mandíbula y del cráneo y sobre el abdomen tenía huellas de tacones de goma.

Poco antes de morir musitó: «Fué un blanco».

Aunque el autor de los hechos le destrozó la ropa, no pudo abusar de ella, según declaran los médicos. Los vecinos oyeron los gritos y cuando acudieron la vieron en el suelo, sin conocimiento, en la forma en que la policía la recogió.

En el fregadero de la cocina había manchas de sangre, por lo que se cree que allí se lavó el criminal después del hecho.

RECIBIERON SEPULTURA EN LA MEZQUITA ER RAFAI LOS RESTOS DEL REY FUAD

EL CAIRO, mayo 1. (AP).—El jueves fueron enterrados en la mezquita de Er Rafai, los restos del Rey Fuad I, con funerales ostentosos. Su heredero y próximo sucesor, Emir Farouk, se encuentra todavía en camino.

Lea ¡ALERTA! al mediodía

ACTUALIDAD INTERNACIONAL

CAYO en poder de los «G-Men» el famoso Alvin Karpis. La carrera de este foragido muestra hasta la saciedad los errores sobre los cuales está construído el sistema penal norteamericano. Condenado varias veces a largos términos de prisión, dióse alguna el caso de que no cumpliese sino semanas, porque se le ponía en libertad «condicional» aun antes de haber ingresado en los presidios donde habría de extinguirlas.

***

LA ocupación de Addis Abeba por las tropas italianas parece ya cosa hecha, aunque las agencias de noticias norteamericanas se aparezcan ahora con la afirmación de que el negús hará una intensa resistencia que, por supuesto, sería inútil. Se calcula que las fuerzas de que Hitler subiera al poder, en 25,000 o 30,000 hombres, que representan muy poco para enfrentarse con las huestes de Badoglio, las cuales han eliminado a los 40,000 de Ayelú Burrú, en la zona de Walkait; los 70,000 del ras Kassa, en el Amhara; los 100,000 de Seyoum, en el Tigré, y los 60,000 de Imrú, en el Goscham, donde lo que de esas huestes queda sirve para hacer frente a los rebeldes. Además, el ras Yayú, que está en la Dancalia, tiene que combatir contra las tropas desembarcadas en la costa de Assab, que avanzan hacia Adelé Gubó, en la frontera de la Somalia francesa, para tomar por allí el camino de la zona central de Dessié. La derrota de los 60.000 hombres del príncipe heredero, Asfa Wosen, que no supo aprovecharse de la configuración del terreno para hacer frente a los italianos en los altos farallones del país en que asentaba, deja franco el camino a las columnas italianas que avancen por el Assab, Allatta, Goscham y el territorio de Cheyú, sobre Addis.

***

ALEMANIA ha firmado un tratado de comercio con Manchukuo, reconociendo, aparentemente, la legitimidad de ese régimen adulterino. Es mucho lo que el III Reich ha arriesgado en la política con ese acto, en comparación con las ventajas económicas que obtiene. El Japón es competidor mercantil de Alemania en Europa meridional, en donde vende productos muy semejantes a los elaborados por las fábricas germanas. En otras zonas, sucede lo mismo. ¿Cuál es, pues, el objeto de este tratado? ¿Ir preparando el terreno para el acercamiento político?

***

HABLANDO en Berlín con motivo de la fiesta del Trabajo, el Fuehrer Hitler proclamó las intenciones pacíficas de Alemania, agregando que es falso que el III Reich intente agredir a Austria y Checoeslovaquia. Esas declaraciones, hechas para consumo exterior, están revocadas por las que para el consumo interior ha reiterado el adalid germánico. El ideal de la Anschluss existía mucho antes de que Hitler subiera al poder en Austria. El partido que él dirige lo hizo suyo después, por consideraciones fundamentales. Esta negación, empero, tiene un valor: coquetear con Italia. En el mismo discurso, Hitler expone que **los politicastros de los demás países no tienen que entrometerse en los negocios internos de Alemania**», predicando así la política nociva del aislamiento que es la destrucción de un país que se encuentra situado en el centro mismo de Europa.

***

EN los países como Rusia, Italia y Alemania, donde el poder se ejerce en nombre de una mística, no hay, para esto, sino las mismas razones que para el sistema político llamado «profetismo» tenían los judíos y los árabes. El adalid de los pueblos semíticos era el vocero de Dios, el intérprete de la palabra divina. En las modernas dictaduras europeas, el «conductor», sea Duce, Fuehrer o «Secretario general», no es sino el profeta de los nuevos dioses políticos...

J. L. M.

BILLY JURGES ESTA LESIONADO EN EL CODO

CHICAGO, Mayo 1. (AP).— Billy Jurges, short stop de los Cubs de Chicago, estará fuera de juego varios días, debido a una lesión que sufrió el otro día en el codo derecho, cuando se tiró en tercera, después de haberle conectado un tribey al pitcher Brandt, del Brooklyn.

La Cámara americana aprobó ayer el presupuesto de Marina más alto que vió el Congreso en tiempos de paz

Los créditos que se conceden a dicho departamento pasan de 531 millones de dóleres sin contar la autorización que se concede, además para construir dos superdreadnougts

WASHINGTON, mayo 1. (AP).—La Cámara de Representantes aprobó hoy el más alto presupuesto de marina enviado al Congreso en tiempos de paz. Los créditos que se conceden al departamento suman tanto como $531, 068. 707 y además una autorización condicional para la construcción de dos superbreadnoughts.

Fué aprobado el presupuesto después de rechazar la Cámara por 212 contra 73 votos una enmienda en virtud de la cual se suprimía la cláusula referente a la construcción de los dos buques capitales.

La medida ha pasado ahora al Senado que, según parece, está favorablemente impresionado acerca del presupuesto.

Con gran sorpresa para los líderes de la Cámara, el Representante Marcantonio republicano de Nueva York, inició los ataques al presupuesto, concentrándolos en la autorización para construír dos nuevos acorazados por entender que se lleva a los Estados Unidos a una guerra imperialista.

No obstante contar con el apoyo de los representantes del centro Oeste, Marcantonio no logró sacar adelante su enmienda.

Después de haber rechazado la enmienda de Carcantonio, la Cámara de Representante aprobó el presupuesto.

La cláusula relativa a ls acorazados dice que la construcción de éstos, con un valor cada uno de cincuenta y un millones de pesos se acometerá si cualquiera de las demás naciones que son signatarias de los tratados navales construyen barcos análogos.

El tratado que se ha concertado recientemente entre los Estados Unidos Francia y la Gran Bretaña, no prohíbe la construcción de nuevos buques capitales de 17,500 a 35,000 toneladas.

La Gran Bretaña reveló ayer planes para la construcción de 38 nuevos buques de guerra, entre ellos dos acorazados de 35,000 toneladas.

Muchas veces la ley de herencia causa la muerte

Una degeneración sufrida por ciertas células, causa la muerte en varios casos

Por JOHN O-NEILL
(Exclusivo Herald Tribune)

FILADELFIA, mayo 1.—La Sociedad Filosófica de los Estados Unidos, informó haber logrado levantar el velo que cubre el enigma de la vida y de la muerte.

Entre los avances logrados en ese campo de supremo interés para todos los hombres está la demostración de que la muerte en determinado período de vida resultado de la degeneración de los «Genes» en los grupos de células vitales bien puede ser debida al factor hereditario; la solución del misterio de la muerte por shock quirúrgico y un nuevo método para crear sintéticamente nuevas especies de plantas.

El doctor Charles Stockkard, profesor de anatomía de la Universidad de Cornell, describió la herencia en perros de un tipo de parálisis la que ocurrió en determinados períodos del crecimiento y la que se parecía mucho a la parálisis infantil, aun cuando no comprende ni afecta áreas y partes del cuerpo tan extensas como ocurre en los casos de parálisis infantil.

Perros los cuales eran víctimas de la parálisis, fueron cruzados entre sí apareciendo en la tercera generación más de una tercera parte de víctimas de la misma parálisis y reapareciendo ésta en sucesivas generaciones.

La causa de este fenómeno según el profesor Stockard es llevada en los «Genes» las unidades de herencia de las células gérmenes las que se reproducen en todas las células del cuerpo.

Esta herencia tiene efecto fatal en ciertas células nerviosas y motores en la materia gris de una limitada región de la espina dorsal.

«No hay prueba alguna de infección» dijo el profesor Stockard. «Es una espontánea degeneración de la célula misma. Es difícil imaginar una infección con un grado de selección tal que sólo afecte a ciertas células nerviosas en esa limitada región.

El «Shock» la postración nerviosa causa de la muerte después de operaciones o heridas sin que los órganos vitales fuesen afectados ha maravillado a los médicos y cirujanos los que no han encontrado explicación satisfactoria del mismo.

El doctor Virgil Moon profesor de Patología describió la causa de estas muertes las que él ha podido reproducir experimentalmente en perros.

Cuando el «shock» causó la muerte la víctima se desangró en sus propios tejidos. Las víctimas de la muerte por postración nerviosa muestran todos los síntomas de los que mueren por hemorragia con la diferencia de que no ocurre pérdida sanguínea apreciable durante la operación o debido a las heridas.

Más del cuarenta y cinco por ciento de los presupuestos generales del Japón destinado a gastos militares

Quinientos cincuenta y un millón de dólares destinados a la Armada y quinientos ocho para el Ejército, sin contar los gastos extraordinarios que se hagan extra para material

TOKIO, mayo 2. (AP.)—Por vez primera desde la revuelta superpatriota del 26 de febrero, se reunió hoy la Dieta, para aprobar los presupuestos de la nación, que llegan a un total de 2.310 millones de yens, o sea cerca de 670 millones de pesos. Para gastos militares se destina el 45.8 por ciento del presupuesto total, o sea, 551 millones para la armada y 580 para el ejército, sin contar los gastos extraordinarios para material. Como el ministerio no es sino una hechura del militarismo y la Dieta no tiene medios de oponérsele, se cree que los presupuestos serán aprobados sin más discusión.

El ministro de la Guerra, general Juichi Terauchi y el de Marina, almirante, Osomi Nagano, han manifestado ya que la nación tiene que prepararse a dar la cara a los gastos aumentadísimos de guerra y marina.

La flota cree que tendrá que enfrentarse con una competencia de construcciones marítimas, dado que la Gran Bretaña y los Estados Unidos se disponen a construir más acorazados.

Se cree que el emperador asistirá a la sesión solemne de inauguración que se efectuará el lunes, electas ya las mesas de ambas Cámaras.

La composición por partidos es la siguiente:

Minseito, 205; Seiyukai, 174; Showakai, 20; Kokumin Domei, 15; Shakhai Tasishuto 18; Otros proletarios, 5; Independientes, 29; total, 466.

Hitler pide que dejen vivir en paz al Tercer Reich

En su discurso del Primero de Mayo se refirió a los desórdenes de otros países

BERLIN, mayo 2 (AP).—Mientras Alemania no cesa de armarse y de organizar a la nación con vistas a la ejecución del programa nazi, el Fuehrer Hitler se dirige a las tropas de choque manifestándoles que profesa amor por la paz y diciéndoles que «los politicastros» de otros países tienen que «dedicarse a resolver sus problemas y dejarnos a nosotros con los nuestros». Dijo el Fuehrer que este año, el primero de mayo ha transcurrido en paz cuando en otros había cúmulo de muertes y heridos.

Refiriéndose a sus proyectos de paz, dijo:

—Las proposiciones de paz que recientemente hice no eran obra de abogadillos, sino constituían un proyecto de sentido común, que, de haberse aceptado, habría hecho la paz del mundo. Sin embargo, nuestros críticos no se callan, y hacen rodar la absurda especie de que preparamos la invasión de Austria y Checoeslovaquia. ¿Quiénes empozoñan el ambiente con estas falsedades?

Y de una voz unánime respondió su auditorio: «Los judíos».

Manifestó también:

—Vivís en un Reich joven, renovado. Llenos de sana alegría, recia esperanza e invencible confianza —Reich rico de ideas juveniles, repleto de fuerzas jóvnes.

En otra arenga dijo que aún no se ha alcanzado la homogenidad de la nación, añadiendo:

—Cuando esto se obtenga, nuestra voluntad se concentrará reciamente y no podremos ser conquistados por nadie.

Besteiro quiere el comunismo por cualquier medio

MADRID, mayo 1o. (SE.)—Julián Besteiro, que hasta ahora ha sido conocido como socialista de las derechas, o reformista, se declaró revolucionario.

En efecto, en un discurso que pronunció ante diferentes organizaciones del partido Socialista, Besteiro declaró que la mira inmediata del partido es establecer el comunismo «por cualquier medio que sea posible».

Francisco Largo Caballero, en el mismo mitin, declaró:

«La mayoría de los trabajadores está convencida de que no puede encontrar solución a sus problemas en una república burguesa. Por consiguiente, debemos hallarnos preparados material y espiritualmente para la época en que la burguesía haya extinguido todos los recursos del Gobierno. La dictadura del proletariado será la democracia para el proletariado, pero indudablemente no lo será para la burguesía».

MADRID, mayo 1o. (SE.)—La Unión General de Trabajadores ha enviado circulares a todas sus organizaciones afiliadas, en las que se revela que el manifiesto que lanzará la Unión el primero de mayo, exigirá el restablecimiento de relaciones diplomáticas y comerciales con Rusia, así como la nacionalización de los bancos y las industrias básicas.

Ese manifiesto contendrá, además, otras veintidós demandas, definidas, entre las que se cuentan el castigo de los responsables de excesos en la represión de la revolución de Asturias; la humanización en las prisiones; una jornada máxima de trabajo semanal de cuarenta y ocho horas; la represión de la usura, y otras de menor trascendencia, pero importantes todas.

El emperador de Abisinia declaró su firme propósito de luchar y que la guerra está lejos de terminar

Dando un mentís a las informaciones italianas se presentó en Addis Abeba **con toda la barba**, llamó a las armas a todos los ciudadanos útiles y dijo que la retirada era estrategia

ADDIS ABEBA, mayo 1ro. (AP.).—El Emperador Haile Selassié, resuelto a defender la sede de su amenazado imperio, ordenó hoy, la salida de soldados para el frente Norte, al objeto de que resistan el avance de los fascistas italianos.

El Negús ha llamado a las armas a todos los ciudadanos útiles, encargándoles que se unan a las tropas regulares para la defensa de la capital.

Este ejército, parte del cual es voluntario, será dirigido por el Ras Getachou, Gobernador de las provincias de Kaffa y Gofah.

El Emperador Haile Selassié, que regresó ayer, repentinamente desde el frente Norte, dijo a sus soldados que llevaran víveres para cinco días. Aseguró que Etiopía solamente ha hecho una «retirada estratégica», pero que la guerra está muy lejos de haber terminado.

Esta capital se encuentra, prácticamente, desierta. Millares de indígenas han huído y la mayoría de los extranjeros se han refugiado en las distintas Legaciones. Un aeroplano italiano estuvo volando hoy, sobre los campos próximos a la capital.

Etiopía, dijo el Emperador, luchará «mientras tenga un soldado y una pulgada de terreno que defender».

Con la reaparición del Emperador en esta capital se ha comprobado que todas las informaciones que habían publicado las agencias italianas diciendo que Haile Selassié se había afeitado en la huída para no ser reconocido, eran, totalmente, falsas.

«La mayoría de nuestro ejército no ha sido destrozado y la moral de los tropas es excelente», manifestó al corresponsal de la Associated Press.

«Los avances italianos son importantes en longitud, pero insignificantes en cuanto a latitud, y se hallan muy lejos de haber dado a los invasores una victoria decisiva, como dicen los italianos.

«Hasta la ocupación de Addis Abeba, no significaría la destrucción del Imperio.

«El invasor, no satisfecho con su superioridad de armamentos, no ha vacilado en utilizar contra nosotros, medios condenados por la Humanidad. Los gases de mostaza han causado más daños que las balas enemigas.

«Nuestra retirada no es el resultado de una derrota militar. Las dificultades en las comunicaciones, los suministros y la falta de material sanitario a causa de la sistemática destrucción de las unidades de la Cruz Roja por el enemigo, nos han obligado a efectuar una retirada estratégica.

«La batalla de Mai Ceu (cerca del Lago Ashangi, donde la Guardia Imperial de Selassió, luchó con el ejército italiano del Norte) ha sido una de las más hermosas páginas de la Historia del heroísmo etíope.

«Estamos agradecidos a la Prensa y al pueblo de los Estados Unidos por la ayuda moral que nos da en nuestra difícil lucha. El pueblo etíope vive hoy la misma vida que los Estados Unidos en 1776.»

El general Kernivaloff, asesor militar reveló que el Emperador había escapado de la muerte a manos de los rebeldes. Dijo que los insurgentes tirotearon el séquito imperial en Magdala, dando muerte al criado del Emperador y a su chambelán, que se hallaban cerca del soberano.

M.E.C.D. 2016

SUPLEMENTO DIARIO ROTOGRABADO

DIARIO DE LA MARINA

ACTUALIDAD NACIONAL E INTERNACIONAL

LA HABANA, SABADO, 2 DE MAYO DE 1936

UNA VISTA del bello edificio social de los asturianos, donde tendrán lugar, desde el día 2 de mayo, los festejos para conmemorar dignamente el cincuentenario de su fundación. Resumen de su esfuerzo durante su dilatada vida en el seno de la sociedad cubana, publicará el DIARIO una edición extraordinaria, fiel exponente de la alta significación de este centro entre nosotros (Foto Wide)

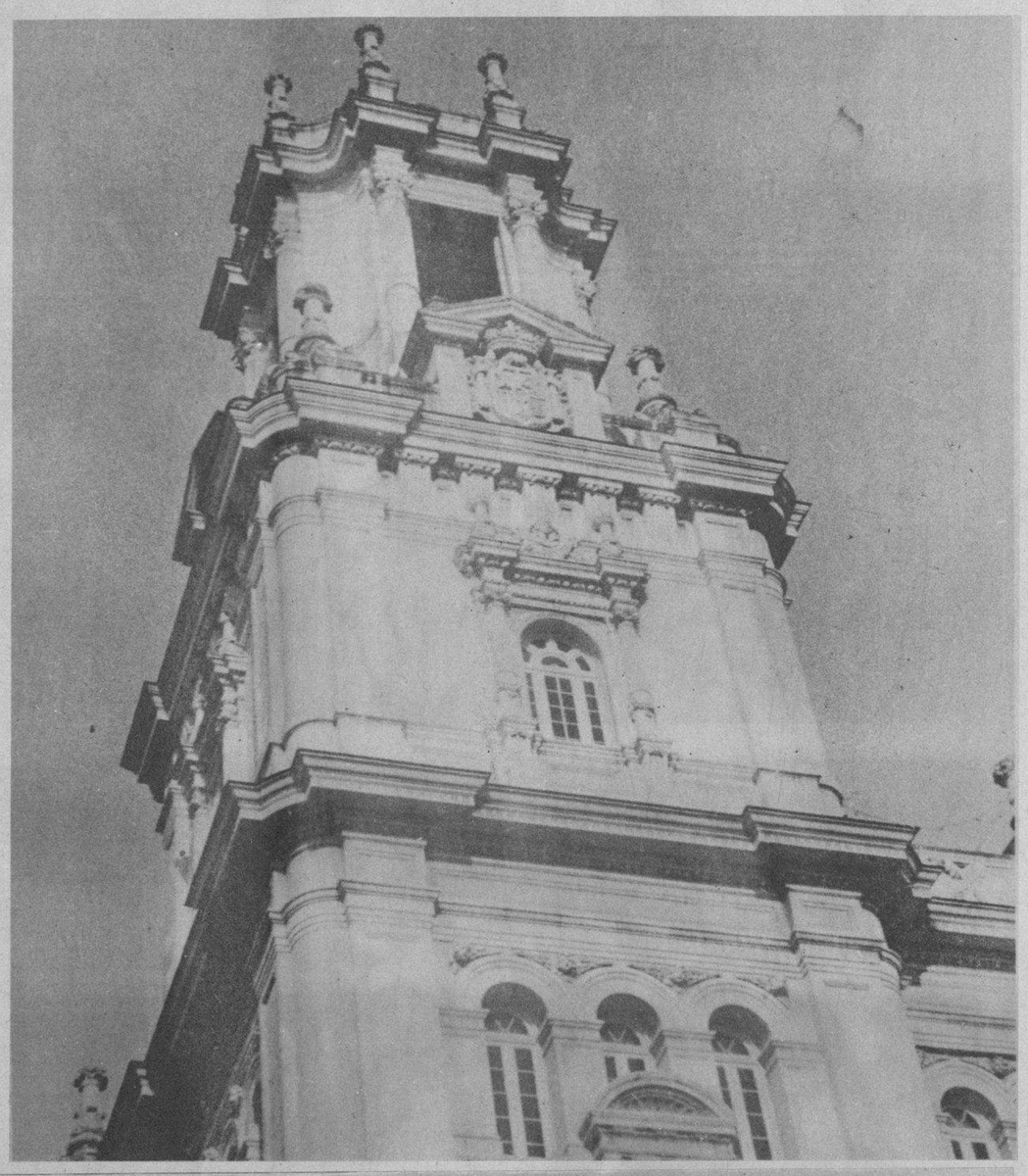

VAN A INICIARSE en el Centro Asturiano los festejos del cincuentenario de su constitución. El programa de tales festejos es vasto y muy sugestivo, pudiéndose asegurar que dejarán un imperecedero recuerdo entre sus asociados y la sociedad cubana. He aquí una de las torres del bello edificio social (Foto Bonich)

NUESTRA foto muestra a Ellison Brown, de Providencia, vencedor del Vallesley College, en el 40 Marathon de los Estados Unidos (F. W.)

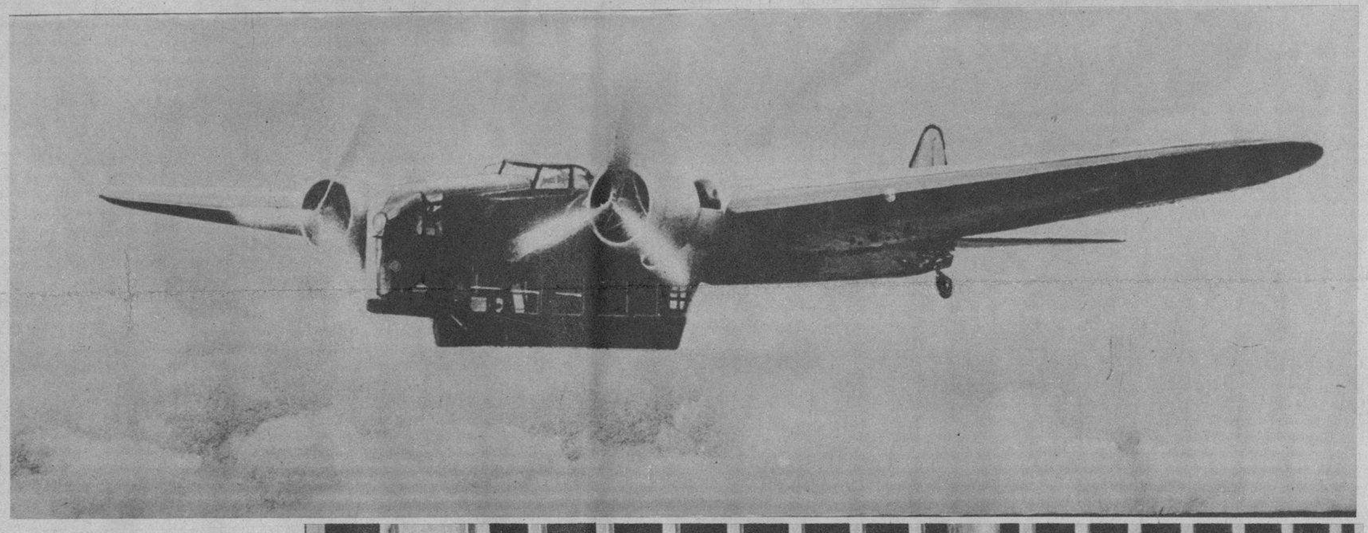

FRACIA ha lanzado otro tipo de aviones de pasajeros, el Amiot 144, que puede desarrollar una velocidad de 350 kilómetros por hora, con suficiente combustible para vuelos de 2.000 kilómetros. Está equipado con motores Hispano Suiza de 1.200 caballos de fuerza (Foto Wide).

EN LAS AFUERAS de la prisión Green, de Birmingham, se estacionó esta multitud con motivo de la ejecución de la nurse Dorotea Maddingham, condenada a la última pena por la muerte de Miss Ada Luisa Baguley. La manifestación fué organizada por Mrs. Van der Elst, leader de la campaña contra la pena capital (Foto Wide)

EL REPRESENTANTE Marion A. Zioncheck, de Washington, en la celda de la estación de policía, donde estuvo detenido dos horas, después de haber pagado una multa de $45.00 por llevar una velocidad de 70 millas su coche, en la Avenida Connecticut (Foto Wide)

UN GRUPO de distinguidos diplomáticos acompañó los restos mortales del ex embajador de Alemania en Londres Von Hoesch hasta la estación desde donde fueron llevados a Berlín. En el grupo: (izquierda a derecha), Sir Bolton Eyres Monsell, Sir John Simon, Mr. Anthony Eden, seguidos de los embajadores Bingham, Ghandi y Corbin (F. Wide)

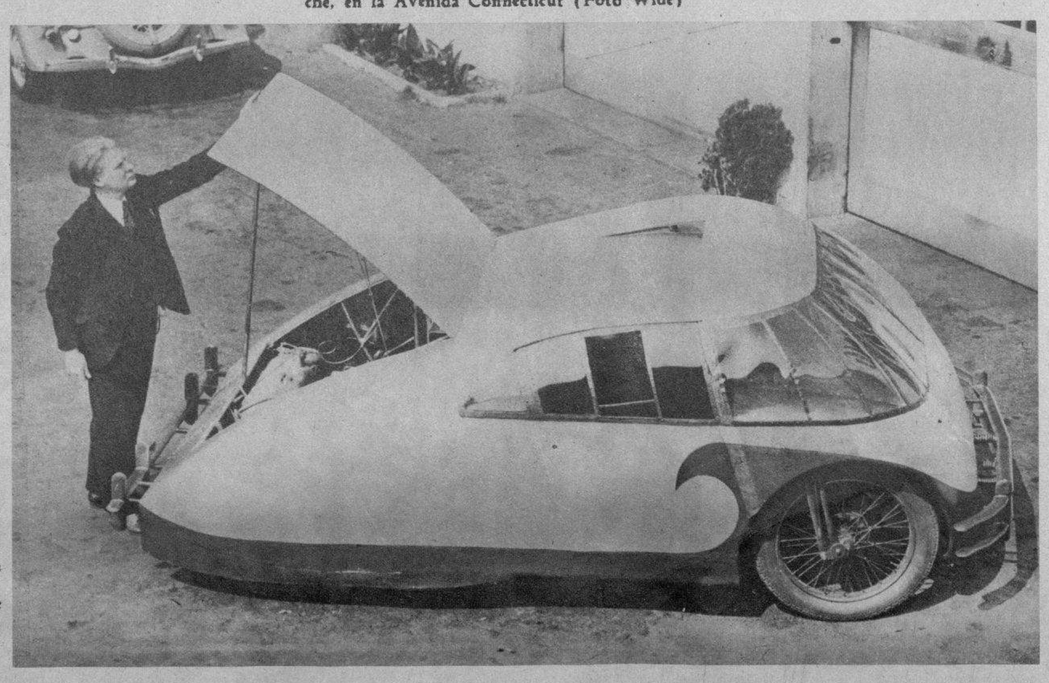

EL DR. CALVIN B. Bridges, de Pasadena (California), notable biologista del Instituto Carnegie y del Instituto Tecnológico de California, aparece junto a un nuevo coche que ha construído y diseñado. El motor va detrás y puede desarrollar una velocidad de 65 millas por hora. Lleva cuatro cilindros y un solo asiento de 68 pulgadas (Foto Wide World)

M.E.C.D. 2016

DELEGADOS a la Convención anual que se celebra en el Japón entre los hombres más barbudos del Imperio. La calificación para ser miembro reside en la posesión de una barba. He aquí, pues, barbas para todos los gustos (F. W.)

EN VERDUN se ha levantado este monumento para perpetuar la memoria de los primeros soldados americanos que llegaron a Francia. La tabla del centro del gran monumento, en Verdún, alude a los miembros del E. M. del general Pershing que cruzaron el mar, llamados «voluntarios de Lafayette» (Foto Wide)

LILY Pons, la famosa cantante de ópera, acompañada por un chimpancé talentudo llamado «Lady», durante su reciente visita al Zoológico de San Luis (Miss.) (Foto W.)

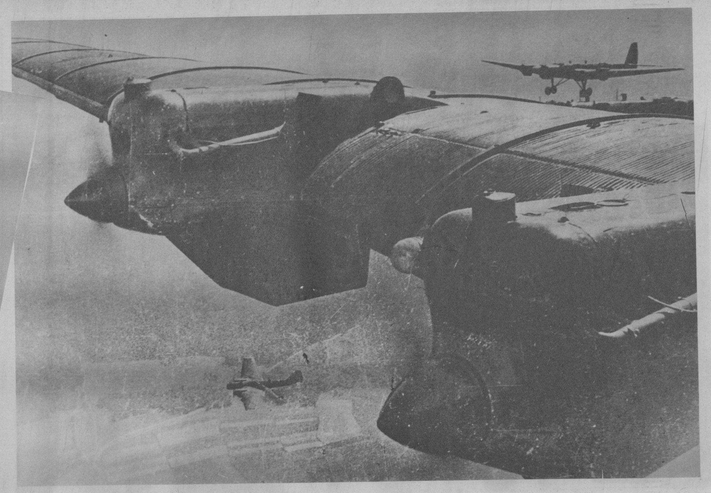

GIGANTES aviones armados, del Ejército rojo, que forman parte de la flota aérea de guerra de Rusia, considerada hoy como la más potente de Europa. Aparecen en formación durante sus ejercicios regulares (Foto Wide)

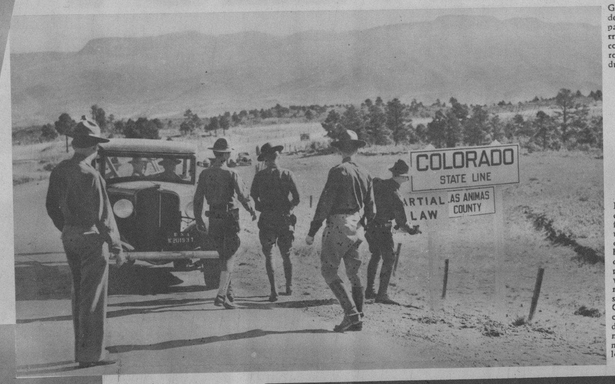

LA FRONTERA de Colorado. — La guardia nacional fijando los límites de la frontera, debido a la declaración de la ley marcial por el gobernador Johnson. Esta medida se ha dictado contra los parados de Colorado, que proyectaban una marcha de 360 millas. Todos los trenes, buses y autos que procedieran de Colorado desde New México o de Oklahoma, eran registrados por las tropas en este límite de la frontera. La foto muestra a las tropas fijando los aludidos límites (F. W.)

EL MINISTRO de Relaciones Exteriores de Francia, Pierre Etienne Flandin—que tiene más de seis pies de talla—emerge su figura a la salida de una de las reuniones de la Liga de las Naciones, siendo interrogado por los periodistas en Ginebra (Foto Wide)

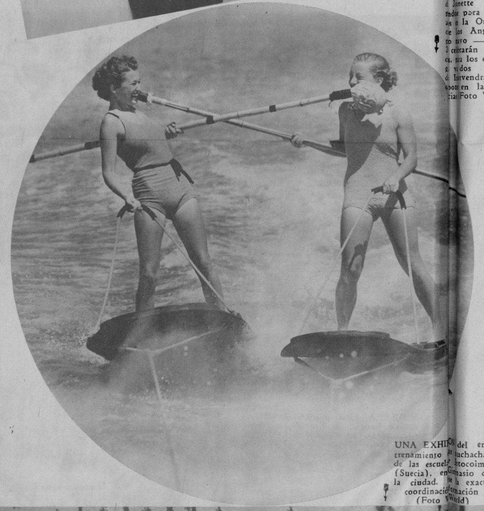

UNA EXHIBICIÓN del entrenamiento de muchachas de las escuelas de Estocolmo (Suecia), en ocasión de la ciudad. Una exacta coordinación (Foto Wide)

LOS HIJITOS del rey Leopoldo de Bélgica, sobre los cuales pesa una amenaza de rapto, lanzada por un ex convicto, que fué capturado siguiendo la huella de la carta que había escrito desde la cárcel. Los príncipes se llaman (de izquierda a derecha): Alberto (el menor), Josefina Carlota y el heredero Baudoin (Foto Wide World)

LA FOTO muestra el tubo y la cuerda, por medio de la cual y deslizándose en el susodicho tubo —de 14 pies de extensión—pudo dárseles alimentación a dos hombres de los sepultados en la mina de oro de Moss River (F. Wide)

EL CIRCO Barnum ha hecho su visita anual a New York, y ha dado su función de beneficio a los niños del Bellevue Hospital. La foto muestra un momento de esa función, en el acto de los caballos de Rudy Rudynoff (Foto Wide)

LAS HIJAS de la Revolución Americana, en la apertura del 45 Congreso Continental, en el Constitution Hall, de Washington, recientemente. La foto da una idea general de la ceremonia (Foto Wide)

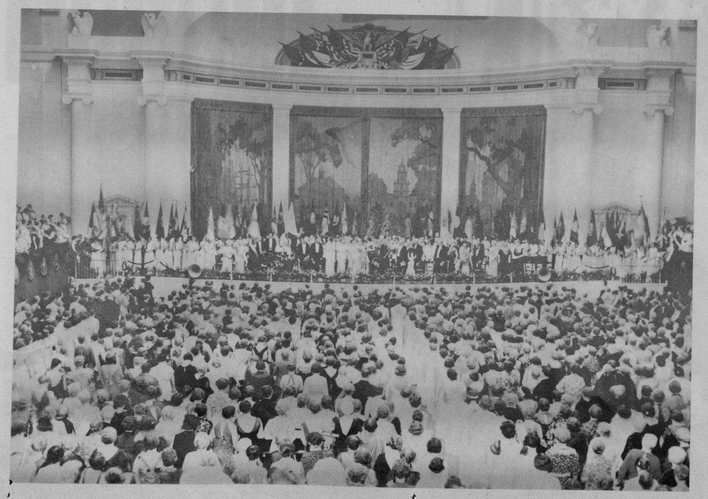

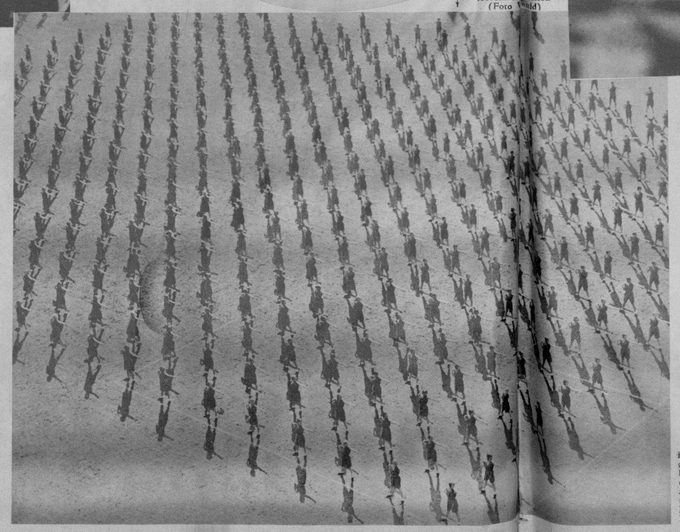

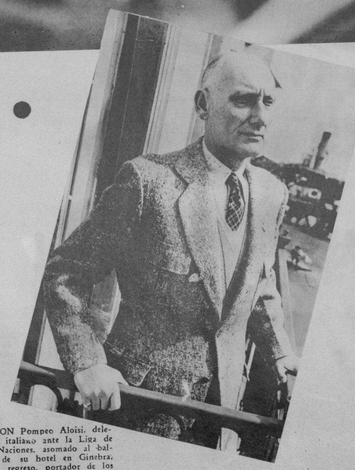

BARON Pompeo Aloisi, delegado italiano ante la Liga de las Naciones, asomado al balcón de su hotel en Ginebra, a su regreso, portador de los últimos puntos de vista de Mussolini, acerca de la paz en Etiopía y la situación europea (Foto Wide World)

M.E.C.D. 2016

HACIENDO sus anotaciones, en las carreras del Oriental Park (Foto D. M.)

UN GRUPO distinguido de los muchos que concurren a las carreras del Oriental Park, en los terrenos del Jockey Club (Foto D. M.)

"COMO CONSERVO MI CABELLO SANO Y HERMOSO..."

"¡Cosméticos!-¡vestidos primorosos!-¿de qué sirven si uno permite que todo lo arruine el cabello sucio, con caspa o despeinado?"

Siga este sencillo método:

Por la mañana humedézcase el cabello con el Rhum Quinquina de Crusellas. En seguida, frótese este tónico en todo el cuero cabelludo con las yemas de los dedos, por 2 minutos. Luego, cepíllese el cabello por unos segundos. Después, péinese. ¡Nada más!

El Rhum Quinquina de Crusellas por sus ingredientes tonificantes, combate las irritaciones y la caspa... evita la caída del cabello, conservándolo sano, suave, hermoso y con una fragancia fina y agradable.

ESTE RAMILLETE de «girls» de Villa Venice Revue, que está actuando en el Nacional, nos hizo anteayer una visita. Lo componen: Lucilla Petrie, Ortrud Davidson, Doris Berg, Diana Taylor y Gail Mulford (Foto D. M.)

NUESTRA Celinda, que se encuentra actuando en Chicago después de brillante temporada en el Romney Plaza Miami. Saluda a su público de la Habana por mediación del DIARIO (Foto D. M.)

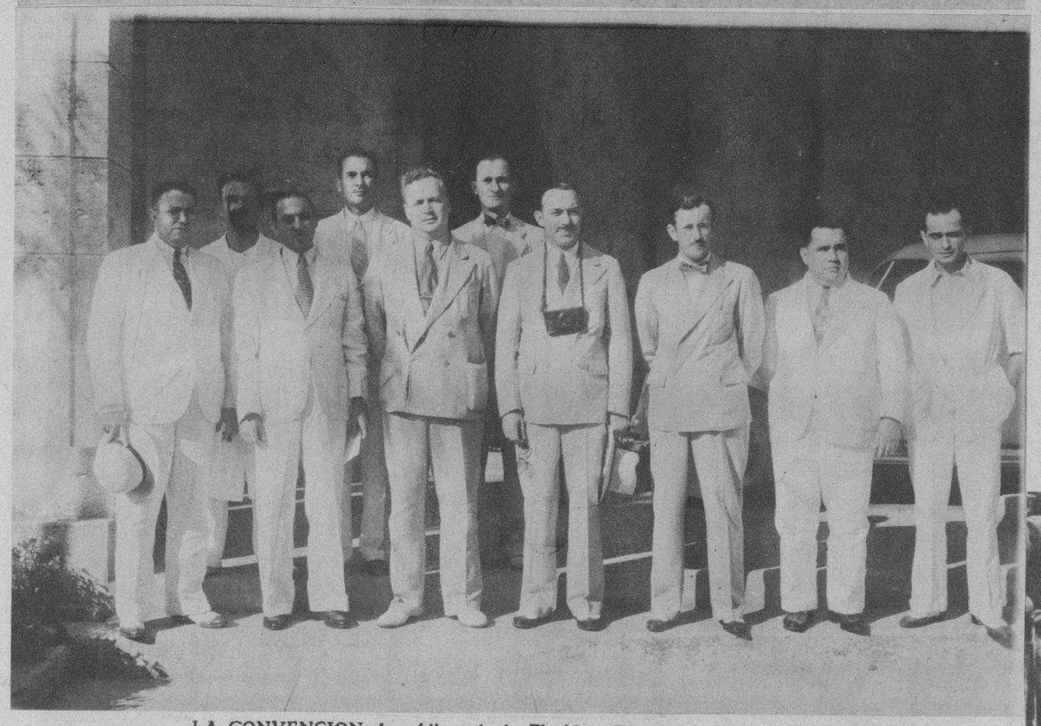

LA CONVENCION de médicos de la Florida.—El meeting anual de médicos de la Florida, después de celebrar su reunión en Miami, determinaron venir a Cuba y visitar el Hospital Municipal de Infancia, donde se detuvo en todos sus departamentos, felicitando al Director por la organización. Fueron recibidos por el doctor Valdés Díaz, el doctor Clemente Inclán, Dr. Alberto Inclán, Dr. Chediola, Dr. Quero, Dr. García Montes, Dr. Alamilla y Dr. Buch (Foto D. M.)

JESSE Owens, de Ohio, venciendo en la primera carrera de 100 metros, en la que alcanzó el segundo lugar S. Stoller, de la Universidad de Michigan, y Chink Wallendan, de Texas, que llegó tercreo. Estas competencias tuvieron lugar en el Franklin Field, de Filadelfia (Foto Wide)

LA DIRECTIVA del Ropero del Pobre, de Banes (Oriente), obsequió con un espléndido desayuno a los niños de ambos sexos que hicieron recientemente la primera comunión (Foto D. M.)

M.E.C.D. 2016