1A SECCION 1

SERVICIO DE ASSOCIATED PRESS. Esta queda autorizada para usar nuestro servicio y noticias de información.

HILO DIRECTO CON NUEVA YORK

DIARIO DE LA MARINA

El DIARIO DE LA MARINA es el periódico más antiguo de Cuba. Fué fundado en el año mil ochocientos treinta y dos.

SERVICIOS ESPECIALES DE ESPAÑA

1A SECCION 1

AÑO CIV.—NUM. 98 ACOGIDO A LA FRANQUICIA POSTAL

LA HABANA, JUEVES, 23 DE ABRIL DE 1936.—SANTOS JORGE Y ADALBERTO Y SANTA VICTORIA

TIEMPO PARA HOY: VARIABLE

PRECIO: 5 CENTAVOS

INTENSIFICARA EL DR. MIGUEL M. GOMEZ LAS RELACIONES ENTRE CUBA Y E. UNIDOS

ESTA TARDE, DESPUES DEL TE QUE LE OFRECERA ROOSEVELT, SALDRA CON RUMBO A N. YORK

Cordell Hull recordó que Cuba siempre ha buscado una íntima cooperación interamericana. El Presidente electo se propone embarcar para La Habana el día 30 del actual

WASHINGTON, abril 22. (AP).—El presidente electo de Cuba, Dr. Miguel Mariano Gómez, reiteró las promesas de solidaridad de la República de Cuba con las demás naciones del continente, en el almuerzo que, organizado por la Junta de Gobierno de la Unión Panamericana, se celebró hoy en el edificio de dicha institución.

El secretario de Estado, Mr. Hull, como presidente de la Unión Panamericana, dió la bienvenida a los ilustres invitados durante la reunión celebrada en el «Hall de los Héroes Americanos», a la que asistieron los representantes diplomáticos de los países del hemisferio occidental.

Con anterioridad, el Dr. Gómez había subrayado el carácter extraoficial de su visita a los Estados Unidos, desmintiendo las noticias que se han publicado, según las cuales uno de los objetivos de su viaje a este país consiste en concertar un nuevo empréstito para el Gobierno de Cuba. Agregó que no tiene proyectada ninguna entrevista con los banqueros americanos durante su estancia en Nueva York.

Los diplomáticos, funcionarios y miembros de la sociedad de Washington, saludaron al presidente electo de Cuba en una recepción que dió el embajador cubano Guillermo Patterson, en la Embajada.

Esta noche, el Dr. Gómez y su esposa asistirán a una comida que se efectuará en la finca del subsecretario de Estado, Mr. Sumner Welles.

Al almuerzo de la Unión Panamericana asistieron, además, mister Welles, el doctor Julio Morales Coello y el doctor Francisco Arango, del séquito del presidente electo; el doctor José T. Barón, consejero de la Embajada de Cuba, y el doctor Leo S. Rowe, director general de la Unión Pan Americana.

Mañana, el presidente electo y su distinguida esposa serán obsequiados con un té por el presidente Roosevelt y señora. Más tarde saldrán para Nueva York, donde permanecerán hasta el 30 de abril, día en que embarcarán para la Habana a bordo del vapor «Peten».

El discurso del secretario Hull fué como sigue:

«Para nosotros esta visita posee una significación especial. Cuba, desde que surgió a la existencia como nación independiente, ha apoyado constantemente el movimiento en pro de una más íntima cooperación interamericana, y estamos seguros de que bajo vuestra administración esta cooperación se robustecerá.

«Estáis a punto de asumir las graves responsabilidades de jefe del Ejecutivo de Cuba, y deseamos en esta ocasión ofreceros nuestros más calurosos deseos del más completo éxito en el cumplimiento de los deberes de ese alto cargo».

El presidente electo, Dr. Gómez, contestó:

«Estoy profundamente agradecido al cortés saludo que Vuestra Excelencia me ha hecho tan amablemente en nombre de vuestros distinguidos colaboradores de la Junta de Gobierno de la Unión Pan Americana con ocasión de esta visita que tengo el honor de realizar.

«Me complace contestar a las elocuentes palabras del presidente de la Junta de Gobierno respecto a la actitud que Cuba ha mantenido desde el comienzo de su existencia como nación independiente en la comunidad de repúblicas hermanas del continente americano, significando que bajo mi administración la cooperación de mi país en todas las nobles actividades de esta institución será una de las mayores aspiraciones de mi Gobierno.

«Profundamente agradezco los amables deseos de los miembros de la Junta de Gobierno, tan graciosamente expresados por vuestro ilustre presidente, y experimento una gran satisfacción diciendo que llevaré los más gratos recuerdos de este acto, que me ha permitido el alto honor de una reunión con los representantes de las repúblicas americanas, a quienes tengo el honor de dar las gracias por su hospitalidad».

No asaltan al doctor Gómez los temores al imperialismo yankee.

«No creo en la existencia del imperialismo americano», dijo el doctor Gómez a los periodistas en la entrevista que celebró con ellos esta mañana en la Embajada de Cuba.

Puso de relieve la buena voluntad y la cooperación de este país hacia el suyo durante la vida de la República cubana, y dijo que a los cubanos les preocupa poca cosa todo cuanto se dice del imperialismo de Washington.

Refiriéndose al mejoramiento de las relaciones comerciales entre los dos países, el Presidente electo declaró que la actual cuota azucarera ha sido beneficiosa para su patria, y que resulta satisfactoria dentro de las condiciones en que se aplica.

«Como es natural —agregó— nos gustaría vender más azúcar en los Estados Unidos, pero la cuota actual beneficia a Cuba».

En unas declaraciones, cuidadosamente preparadas, el doctor Gómez dijo que su visita carece de significación política.

«Mi posición como Presidente electo de Cuba—declaró—despierta, como es natural, cierta curiosidad entre los periódicos, aunque es muy poco lo que tengo que decir por el momento.

«El pueblo cubano, como es sabido, acaba de adoptar firmes medidas para el establecimiento de un Gobierno, cuyos poderes emanan directamente de la voluntad de la nación. Las elecciones generales se celebraron en completa paz y orden, concurriendo a las urnas la mayoría del pueblo, que tuvo ocasión de expresar libremente su opinión.

«La cooperación que el noble pueblo de Norte América ha prestado siempre a Cuba, ha tenido una significación singular y especial por parte del Honorable Presidente Franklin Delano Roosevelt, y su Gobierno. En los momentos de grandes dificultades para mi patria, han ratificado una vez más con acciones y hechos del más alto valor moral la sincera amistad y buena voluntad que esta gran nación nos ha demostrado siempre.

«A esta política los cubanos debemos en gran medida la rehabilitación económica de nuestro país, y vosotros, los americanos, el notable aumento en la exportación de vuestros productos agrícolas e industriales a Cuba. El convenio comercial recíproco en vigor ha allanado el camino a estos resultados satisfactorios, facilitando el intercambio comercial entre Cuba y los Estados Unidos. Esta política del buen vecino ha contribuido también directamente a restaurar la paz y el orden que hoy prevalecen en Cuba.

«En cuanto a mí, estoy firmemente resuelto a hacer todo lo posible desde el cargo al cual he tenido el honor de ser elegido por mis compatriotas, para cumplir mis deberes con el más completo conocimiento de mis responsabilidades. Cuidaré, durante mi período presidencial, con la cooperación de los demás poderes constitucionales, de adaptar de manera juiciosa y con profundo sentido de la justicia social, la organización interna de mi país a las necesidades y cambios de la vida económica del mundo. Será para mí gran placer contribuir a aumentar, si tal cosa es posible, los lazos históricos de amistad e interés común que unen a mi país y al pueblo de los Estados Unidos. Realizaré esfuerzos para mantener íntimas relaciones con las otras grandes naciones, especialmente con las que constituyen la gran comunidad pan-americana que está destinada a dar un magnífico ejemplo al mundo acerca de las ventajas que pueden obtenerse de una paz permanente y de una justa y adecuada cooperación y coordinación de todos los intereses.»

Un cambio hecho en el último momento en los planes del Presidente Roosevelt hará posible que reciba mañana al Presidente electo doctor Gómez y a su esposa. El Presidente Roosevelt dará un te, a las cinco, los ilustres visitantes.

Roosevelt y su esposa regresarán de Fall River, Massachusetts, adonde han ido para asistir a la inhumación del cadáver de Louis Mc Henry Howwe, secretario presidencial, a fin de recibir especialmente a los visitantes cubanos.

El "Hindenburg" hará otra prueba el 5 o 6 de mayo

Luego hará un viaje a Nueva York. Motores de repuesto en Nueva Jersey y Río Janeiro

FRIEDRICHSHAFEN, Alemania, abril 22. (AP).—El nuevo zeppelín alemán «Hindenburg» realizará un viaje de prueba el 5 o 6 de mayo con sus motores reparados, después de las dificultades que halló durante el viaje de regreso desde Río Janeiro.

El primer viaje a través del Atlántico septentrional hasta Nueva York se realizará después de las pruebas.

Para eliminar la posibilidad de nuevas dificultades serán enviados motores a Lakehurts, Nueva Jersey, y a Río Janeiro, a fin de que en cualquier momento puedan ser sustituídos rápidamente los que lleva el dirigible en caso de irregularidades en su funcionamiento.

RESURGE la EPIDEMIA de Poliomielitis. Aumenta de modo inquietante la Poliomielitis.—
(VEA la página DOS)

El piloto cubano se despidió del Premier español

Menéndez iba en compañía de Pichardo. Embarcará para La Habana el día 26 del actual

MADRID, abril 22. (AP).—El teniente Antonio Menéndez Peláez, de la Marina Constitucional de Cuba, se despidió hoy del Presidente del Consejo de Ministros señor Azaña, con motivo de embarcar el 26 de este mes en Santander a bordo del «Cristóbal Colón» para regresar a la Habana.

Acompañó al teniente Menéndez en esta visita el Encargado de Negocios de Cuba, señor Manuel Serafín Pichardo.

SUMARIO DE ESTA EDICION

	Páginas:
Academia de Ciencias	3
Agricultura	18
Anuncios Clasificados	20-21-22-23
Cables	13-24
Cartel del Día.—(Teatros y Cines)	6
Comunicaciones	3
Cultos Católicos e Información General)	20
Crónica Habanera	5-7-9
Crónica Santiaguera	4
Crucigramas	4
Defunciones	7
Editoriales	8
Educación	18
Ejército Constitucional	3
Escenario y Pantalla.—(Crítica)	6
Federación Nacional de la Propiedad	19
Gacetillas	8-10
Guanabacoa al Día	5
Hacienda	4
Lista Oficial de la Lotería Nacional	10
Matanceras	18-19
Mercantil	4
Municipio	17
Música y Músicos	19
Noticias de los Juzgados de Primera Instancia.—(Vida Civil)	10
Obras Públicas	18
Palacio	18
Política	11
Puerto	20
Sanidad	2
Secretaría de Comercio	18
Senado	3
Sociedades Españolas	10
Sociedad Italocubana de Cultura	3
Sports	14-15-16
Telegramas del Interior	11
Tribunales	19
Viboreñas	7

LECTURAS:

Al Margen de la Historia (Por José Sánches Arcilla)	8
Armonías. (Por Gustavo E Urrutia)	8
A Través de la Vida. (Por Héctor de Saavedra)	8
Bromas y Veras. (Por Joaquín Aristigueta)	12
Buen Humor	21
Burla Burlando. (Por M. Alvarez Marrón)	12
Caricatura. (Por Roseñada)	8
De día en día. (Por Tartarín de Tarascón)	13
Desde París. (Por Eduardo Avilés Ramírez)	8
Divagaciones de un Español. (Por José Aixalá)	13
El Nuevo Tratado Naval	24
Es Necesaria una Nueva Ley. (Por Rubén Ortiz Lamadrid)	12
Estampas Españolas. (Por Eduardo A. Quiñones)	13
Exposición de Cubismo y Arte Abstracto	24
El Cuento de Hoy	9
Fechas y Aniversarios	12
Pasatiempos	21
Puntos de Vista. (Por el Dr. Alfonso E. Páez)	13
La Campana de Hoy. (Por Manuel Aznar)	8
Libros	23
Terry y los Piratas	8

Regresó el Príncipe heredero a Addis Abeba, cesando el pánico

SIN RESOLVER EL PROBLEMA DE LA CAMARA

SE HARA EL LUNES UN NUEVO INTENTO PARA CONSEGUIR LA NOMINACION DEL PRESIDENTE

En la segunda votación de ayer perdió el candidato de los liberales 4 votos. Observa el CND una actitud muy sensata en este problema. La proclamación presidencial

LOS señores representantes han sido convocados a una nueva sesión, con objeto de elegir la mesa de la Cámara.

La fecha está fijada para el lunes, a las cuatro de la tarde.

Existe la impresión de que si para entonces los coalicionistas no han llegado a un acuerdo respecto del candidato único del «tripartismo» a la presidencia, tampoco quedará resuelto el problema.

A menos que el señor Germán López, postulado por la minoría para asumirla en calidad de depositario, y para la cual obtuvo 67 sufragios, sea proclamado para el cargo, previa su anuencia.

LA SESION.—A las 4 y 30 minutos de la tarde fué reanudada la asamblea, que había recesado durante 48 horas.

En la mesa, presidiéndola, el señor López, y como secretarios los señores Abril Dumois y Zayas Bazán.

El señor López anuncia que se va a proceder a la elección, proclamación y toma de posesión del presidente en propiedad, de la Cámara.

E inmediatamente ordena la votación por sufragios secretos.

Se pasa la urna y los congresistas van depositando las boletas.

El escrutinio da el siguiente resultado:

Miguel Suárez, candidato de Unión Nacionalista, 30 votos.

C. Márquez Sterling, candidato del partido Liberal y de Acción Republicana, 58 votos.

Germán López, candidato del Conjunto Nacional Democrático, 67 votos.

Interpretando el artículo 15 del reglamento, en su párrafo segundo, el presidente llegó a la conclusión de que en esa primera votación ninguno de los candidatos había obtenido la mayoría absoluta de votos de todos los presentes.

Por tanto, ordenó una segunda votación, ya que ninguno de los tres candidatos representaba en sufragios la mayoría absoluta de 155 congresistas presentes.

El resultado de la segunda votación fué así:

Carlos Márquez Sterling, 54 votos.
Germán López, 67 votos.
Y 35 boletas en blanco.

En la urna apareció un voto en favor del señor Carlos Palma, que fué anulado.

Los partidarios del doctor Suárez no hicieron constar sus votos en la segunda elección.

El presidente dice que, continuando la interpretación del reglamento, no puede ser proclamado ninguno de los candidatos por no haber conseguido, tampoco esta vez, la mayoría absoluta de los presentes.

Pero no deseando imponer su criterio, somete al de la Cámara el asunto, a fin de que ésta determine si debe ser proclamado o no el candidato que hubiere alcanzado la mayoría absoluta de los sufragios.

Puesta a votación nominal la propuesta del presidente, 149 votaron por el criterio del señor López y 4 en contra.

Marcelino Garriga usa de la palabra y dice que el candidato que tiene la mayoría de sufragios es el señor Germán López y que, por tanto, debe ser proclamado presidente de la Cámara.

Los señores Yebra y Pascual hablan seguidamente para decir que los votos en blanco ni deben ser sumados a ninguno de los candidatos, ni tenidos en cuenta.

El presidente estima que no ha sido resuelto todavía el problema de la mesa de la Cámara, y convoca a los representantes para el lunes, a las cuatro de la tarde, con objeto de intentar una vez más la solución de este asunto.

Y se levantó la sesión.

CON EL SR. GERMAN LOPEZ.—Departiendo el señor Germán López con los periodistas, manifestó que el domingo, a las cinco de la tarde, se reunirá en el Círculo de Prado y Colón, el comité ejecutivo del Conjunto Nacional Democrático, citado por el senador Verdeja, para plantear y resolver la cuestión de la presidencia de la Cámara.

Refiriéndose a la proclamación por el Congreso, del presidente electo de la República, doctor Miguel Mariano Gómez, dijo que el hecho de que la Cámara no haya elegido para la oportunidad de la proclamación, su mesa definitiva, no impide a este cuerpo proceder a ello.

Agregó que por lo que al Conjunto Nacional Democrático respecta, su representación concurrirá a ese acto, puesto que el C. N. D. es un partido de orden, dispuesto a cooperara efectivamente en el restablecimiento pleno de la vida constitucional de Cuba.

Estima el señor López que antes de la fecha de la proclamación del presidente Gómez, el problema de la mesa de la Cámara estará solucionado, pues en último término se designará una presidencia provisional.

SERA INVESTIDO ACADEMICO HOY EL SR. G. CASTELLANOS

El Dr. Tomás de Justiz, Presidente de la Academia de la Historia de Cuba se sirve invitarnos a la sesión de carácter solemne y pública que celebrará dicho ilustre instituto, esta noche, a las 9, en su local, Amargura 32, esquina a Cuba, con objeto de proceder a la investidura académica del Sr. Gerardo Castellanos García, electo académico de número en la vacante del sillón N, de la mencionada corporación.

ASISTIRA A LA SESION ROTARIA DE HOY EL DELEGADO MR. CLINTON P. ANDERSON

Hoy, a las doce y media de la tarde, en el Hotel Nacional, celebrará su sesión-almuerzo de los jueves, el Club Rotario de la Habana.

Asistirá a la sesión de hoy, que promete ser interesante, el past-presidente of Rotary International señor Clinton P. Anderson, que ha sido designado delegado a las Conferencias de Cienfuegos.

SALVAMENTO DE 2 HOMBRES SEPULTADOS EN UNA MINA

He aquí a un grupo de mineros de Nova Scotia realizando excavaciones de emergencia, con el objeto de rescatar a dos hombres que se hallaban prisioneros a 141 pies bajo tierra en una mina de oro, cerca del río Moose, N. S.

Una tercera persona murió una semana después de encontrarse sepultada, pero los supervivientes pudieron clamar ayuda, lográndose salvarlos esta madrugada. (Vea información amplia en la página 24).

EN CONTRA DE LO QUE SE CREIA, EL CONSEJO DE SECRETARIOS SE LIMITO A UN AMPLIO CAMBIO DE IMPRESIONES Y A LA FIRMA DE ALGUNOS DECRETOS

La carretera de Ponce a Varadero se inaugurará el día 17 de Mayo. El Secretario de Obras Públicas llevó ayer el presupuesto de su Departamento. Audiencia para el Nuncio

EL Consejo de Secretarios permaneció reunido, ayer, durante dos horas. No concurrió el Ministro de Hacienda.

Se informó a los periodistas que la sesión se había desenvuelto en torno a asuntos administrativos de actualidad, suscribiéndose decretos de orden interior de los respectivos departamentos.

La nota facilitada a la prensa no especifica las cuestiones tratadas y resueltas por el Consejo.

EL SECRETARIO DE COMUNICACIONES. — El señor Francisco Gómez, Secretario de Comunicaciones, dijo a los repórters que había dado cuenta en la sesión de la labor reorganizadora llevada a efecto en la Comisión de Servicios Públicos, así como de la organización de la Caja Postal de Ahorros, la que será inaugurada el día primero de mayo.

Asimismo el Secretario ilustró al Consejo sobre el anteproyecto de presupuesto de su departamento para el año fiscal próximo.

EL SECRETARIO DE SANIDAD.—El doctor Emilio Martínez, Secretario de Sanidad, solicitó del Consejo algunos créditos para combatir la epidemia de paludismo y otras enfermedades que se está desarrollando en Oriente y Camagüey.

EL SECRETARIO DE OBRAS PUBLICAS.—El ingeniero Jorge Luis Echarte, Secretario de Obras Públicas, informó a los reporters que a petición suya el Consejo había acordado que se imprimiese extraordinaria actividad a los trabajos que ese Departamento viene realizando, como el Anfiteatro, el Parque que rodea el monumento a Máximo Gómez, etc. etc.

Dijo haber dado cuenta del Presupuesto confeccionado para Obras Públicas, que es de $4.600.000.00.

EL SECRETARIO DE GOBERNACION.—Dijo que había obtenido del Consejo la promesa de que la carretera que se construye de Ponce a Varadero, será inaugurada el 17 de mayo.

Aseguró el doctor Smith que la Provisionalidad terminará todas las obras públicas que actualmente se ejecutan.

EL SECRETARIO DE EDUCACION.—El doctor Anaya Murillo, Secretario de Educación, solicitó del Consejo una transferencia de crédito de treinta mil pesos, que será aplicado al pago de los haberes de los empleados de la Escuela de Artes y Oficios hasta el 30 de junio.

Dijo que el Presupuesto de su Departamento había sido aumentado en dos millones de pesos.

Agrego que hoy jueves se reunirá la Comisión Nacional de Cultura Física para acordar el envío de un equipo cubano de cuatro personas a los Juegos Olímpicos de Berlín. Concurrirán dos esgrimistas y dos tiradores.

Y, finalmente, que el día primero de mayo será designado Teniente Fiscal del Tribunal Supremo, cargo al cual asciende desde Juez de Instrucción de la Sección Cuarta, que desempeñaba en propiedad.

EL SECRETARIO DEL TRABAJO.—El doctor Emilio Gaspar Rodríguez, dijo haber firmado un decreto disponiendo que las organizaciones patronales y obreras designen sus delegados a la Conferencia del Trabajo que tendrá efecto en Ginebra.

EL INGENIERO CALVACHE.—Con el Secretario de la Presidencia se entrevistó el ingeniero de Minas y Metalurgia señor Antonio Calvache, dándole cuenta sobre diversos asuntos relacionados con la explotación de yacimientos de petróleo en Cuba.

EL NUNCIO PAPAL.—Ha sido solicitada una audiencia del Presidente de la República para el Nuncio de Su Santidad el Papa, Monseñor Jorge Caruana.

EL TENIENTE CORONEL R. FERRER.—Con el Secretario de la Presidencia se entrevistó el teniente coronel Raimundo Ferrer.

EL NUEVO EMBAJADOR DE ESPAÑA.—A preguntas de los repórters el Secretario de la Presidencia manifestó que el Gobierno de la República Española ha solicitado del Gobierno cubano agreement a favor del doctor Domingo Barnés, quien posiblemente será designado como Embajador de España en la Habana.

LA COMISION DEL SERVICIO CIVIL.—El doctor Giménez Lanier, miembro de la Comisión del Servicio Civil informó a los repórters que dicho organismo está tramitando los recursos presentados al mismo dentro del plazo de 30 días concedido al efecto.

LA CUOTA AZUCARERA.—El señor Raúl Godoy, conocido y experto azucarero, estuvo ayer en Palacio e informó a los repórters que la cuota azucarera adicional concedida por el Gobierno de los Estados Unidos a Cuba—y que es mayor de mil toneladas—puede ser cubierta con el dulce retenido, y lo será, según acuerdo del Instituto Cubano de Estabilización del Azúcar.

ATACADAS TRES CIUDADES DE MEXICO POR LOS SEDICIOSOS Y QUEMADO VIVO UN MAESTRO

A otro le cortaron las orejas. Los tropas federales se lanzaron en persecución de los rebeldes, a los que les causaron ocho bajas. Quemadas las escuelas en tres pueblos

CIUDAD MEXICO, abril 22. (AP).—Durante los desórdenes que se registraron hoy en Veracruz y que costaron la vida a un maestro de escuela, la mutilación a otro y la pérdida de tres casas-escuelas, que fueron incendiadas, se mencionó el nombre de Plutarco Elías Calles, «hombre fuerte» en otro tiempo, de esta República, que fué expulsado recientemente por el general Lázaro Cárdenas.

Setenta rebeldes armados, dando gritos de «¡Viva Calles!» y «¡Viva Cristo Rey!», descendieron sobre las pequeñas poblaciones aisladas de Eitepequez, Buenavista y Pochotita, en la noche de ayer y quemaron sus escuelas públicas, antes de que los soldados iniciaran la persecución de los insurgentes hasta las montañas.

El profesor Carlos Toledano, capturado por los rebeldes, fué quemado vivo, mientras otro maestro, Pablo Jiménez, quedó en libertad después que los insurgentes le cortaron las orejas.

Los despachos de Tlapacoyán dicen que ocho soldados federales lograron dar muerte a varios insurgentes.

De la vecina población de Tezutián se han enviado refuerzos para la persecución de la banda insurgente, por las montañas del norte de Veracruz.

El grito de los rebeldes de «¡Viva Calles!» y «¡Viva Cristo Rey!» es una ironía pues Calles fué quien aplicó con mayor rudeza las medidas dictadas por el Gobierno contra los católicos.

Los ataques a las escuelas y a los maestros han servido para que se ponga nuevamente de relieve la oposición a la educación socialista que se empeña en imponer el Gobierno, la que en los últimos meses ha sido causa de la muerte o mutilación de muchos maestros.

Se atribuyen estos ataques a los «fanáticos religiosos» quienes, dicen los representantes del Gobierno, aprovechan todas las oportunidades para poner de manifiesto su oposición a la política educacional.

Prevalece en esta capital la creencia de que Plutarco Elías Calles no tiene absolutamente nada que ver con los desórdenes de Veracruz.

EL JEFE DEL PUESTO NAVAL DE ORIENTE PIDE VACUNAS CONTRA LA TIFOIDEA AL ESTADO MAYOR

Hay nuevos atacados en Santiago de Cuba, por lo que aumenta la alarma. El pueblo y las autoridades luchan contra la epidemia. Se vacuna a todo el que lo solicita

SANTIAGO DE CUBA, abril 22.—El Jefe del Distrito Naval de Punta Blanca, en ésta, comandante García de la Paz, ha solicitado del Estado Mayor de la Marina de Guerra Constitucional, cantidad suficiente de vacunas antitíficas para que el médico del Distrito proceda a vacunar a los alistados, clases y oficiales y al vecindario cercano y preservarlos del azote de la fiebre tifoidea que cada vez toma mayor incremento y contra el cual luchan el pueblo y las autoridades, así como las asociaciones, entre ellas la Gran Logia Oriental, que ha establecido en su templo Fraternidad un dispensario médico, para vacunar a las familias de los masones y cuantos lo soliciten y proveer a los atacados del terrible mal, de colchonetas, vasos y demás utensilios necesarios. Seis casos nuevos de fiebre tifoidea se han registrado y la alarma crece por momentos; de ahí que procede que las altas autoridades sanitarias actúen con toda urgencia en evitación de que la epidemia tome más incremento.—García, corresponsal.

SE CREE QUE LOS ITALIANOS QUIEREN VENCER AL RAS NASIBU ANTES DE CAPTURAR LA CAPITAL

Haile Selassié ha reorganizado su Ejército en un gran desfiladero y ha contenido un avance fascista en Warra Hailu, a unas sesenta millas al sur de la ciudad de Dessyé

ADDIS ABEBA, abril 22. (AP.)—Hoy llegaron a esta capital varias noticias extraoficiales, dando cuenta de insurrecciones entre los ejércitos etíopes del Norte, mientras el joven Príncipe heredero Asfa Wosan, regresaba a su antiguo palacio al objeto de reocupar su puesto al frente de los destinos del Reino en cumplimiento del encargo de su padre.

Los refugiados procedentes del Norte traen variadas versiones acerca de la desafección en las filas etíopes, pero no es cierto, en modo alguno, que tales deserciones hayan creado obstáculos al Emperador Haile Selassie, quien está organizando la defensa de Addis Abeba en las altas montañas de Shoan, al sur de Dessyé.

Algunas tribus de Galla y Trigre del Norte, que se encuentran en el territorio que el Emperador se vio obligado a evacuar, son las que, al parecer, se rebelaron.

(Las noticias de Roma dicen que las avanzadas del ejército italiano del Norte se encuentran sólo a 70 millas de Addis Abeba).

El Príncipe heredero regresó después de una estancia de cuatro meses en Dessyé, donde recientemente sostuvo un combate. Los demás miembros de la familia imperial, excepto el Emperador, se encuentran en Addis Abeba y a diario se les ve en las calles en su limosina americana, dando alientos con su presencia a la población indígena.

Los jefes etíopes creen que los italianos están haciendo concentraciones con el propósito de aplastar al Ras Nasibú, jefe del ejército del Sur, antes de avanzar sobre la capital.

Nasibú ha sido llamado el «salvador de Ogadén» después que contuvo el avance italiano en el mes de noviembre y hasta ahora ha sido uno de los jefes etíopes que mayores éxitos ha obtenido contra los fascistas. En contraste con los rases que luchan en el Norte con el Emperador, el ras Nasibú conoce los métodos de lucha modernos y debido a estar ausente en el Norte el Emperador solamente ha dejado a Nasibú sus más leales generales.

Haile Selassie ha reorganizado un ejército en un desfiladero y ha contenido un avance italiano en Warra Hailu, a setenta millas al Sur de Dessyé.

A pesar de esto los temores han despertado en esta capital. El pánico ha cundido apoderado de los depositantes del Banco de Etiopía ha terminado y los funcionarios ingleses anunciaron que han abandonado el plan de cerrar el banco el 24 de abril.

Otro tren lleno de residentes de Addis Abeba que salió de dicha ciudad, llegó a Hawash, una de las zonas de la malaria en Etiopía. Por el momento solamente sale un tren de esta capital cada veinticuatro horas para Djibouti y estas salidas se continuarán a causa de los peligros de las lluvias. Los trenes viajan actualmente de día, necesitando setenta y dos horas para llegar al puerto francés.

No se nota una importante reducción de la población extranjera de esta capital, pero se cree que el próximo domingo saldrán muchos. Solamente algunos misioneros americanos han levantado sus tiendas de campaña en los terrenos de la Legación británica.

El doctor Tesla Nicola, de Los Angeles, California, que era uno de los dos americanos encargados del hospital adventista de esta capital, llegó ayer a Djibouti, en viaje a los Estados Unidos.

El doctor George Bergman, también de Los Angeles, es el único que ha quedado al frente del hospital y ha manifestado lo siguiente:

«Me quedaré en el hospital y cumpliré con mi deber aun en el caso de motines, cosa que no creo probable. He construído un refugio subterráneo en el hospital para los enfermos y enviaré a mi esposa y a mis hijos a la Legación británica en caso necesario».

El ministro americano, Cornelius van H. Engert, manifestó a los corresponsales: «Juego al polo tres veces a la semana. Mi familia hace una vida normal y no veo ninguna razón, por ahora, para que nos refugiemos en la Legación británica.

«La Legación americana está fortificada sólo parcialmente contra posibles motines, pero los etíopes son gente pacífica y bien disciplinada. Si algún jefe etíope, con un ejército rebelde, viniera sobre Addis Abeba, lo que no es probable, mi familia iría a la Legación británica por unos días».

Takala Wolde Hawariate, alcalde de Addis Abeba, dijo al corresponsal de la «Associated Press»:

«Mientras esté vivo los extranjeros de Addis Abeba no deben temer ninguna molestia. Tengo dominada la situación y el pánico está desapareciendo».

Hoy condecorará al coronel Batista el Embajador hispano

El acto se verificará en el edificio de la Embajada, a las 5 de la tarde en punto

A las cinco de la tarde de hoy, jueves, el señor Embajador de España, don Luciano López Ferrer, impondrá al coronel Fulgencio Batista Zaldívar, Jefe del Ejército Constitucional, una de las más preciadas condecoraciones de la República Española.

El acto se llevará a efecto en la casa de la Embajada, concurriendo a ella las personas invitadas y las autoridades militares.

En menos de tres horas hizo un avión militar un vuelo de Stgo. de Cuba a La Habana

Ha sido muy comentado entre los pilotos de la Pan American que ayer visitaron la Habana, el record establecido la tarde anterior, por el capitán instructor del Ejército Constitucional cubano, Mr. Leonard Povey, quien en un Waco del Ejército cubrió en dos horas 50 minutos, de vuelo la distancia desde Santiago de Cuba a la Habana.

UNA APELACION DEL COMITE GESTOR UNIVERSITARIO EN BENEFICIO DEL ALMA MATER

Cree que se debe aceptar la presente situación y luchar por las conquistas inalienables obtenidas. Estima un deber colaborar a la solución de los problemas de la Universidad

UNA comisión de estudiantes universitarios, al frente de la cual venían los señores Luis Valdespino, Rolando Casulleras, Antonio Palacín y Bernardo Guerrero Wolff, visitó anoche nuestra redacción para hacernos entrega de un pliego que contiene los principios que ellos estiman deben inspirar toda actuación universitaria.

Por el gran interés que en estos momento representa para la opinión pública y especialmente para los estudiantes, damos acogida al texto íntegro del referido pliego:

Declaración de principios.

Ante el presente momento universitario, los estudiantes no podemos permanecer indiferentes, ni tratar de colocarnos en un plano de desconocimiento de la realidad, que sólo encierra un renunciamiento de nuestros derechos, con el que se trataría de evitar dar el frente a la situación creada, actitud incompatible con la tradición gloriosa del estudiantado universitario.

Es necesario liquidar la huelga de marzo de 1935, y que la Universidad vuelva a realizar su misión fundamental de impartir la cultura, pues el estudiantado no puede permanecer en una abstención indefinida de la vida universitaria, sin perecer como clase.

Los estudiantes en ningún momento podemos negarnos a colaborar en la solución de nuestros problemas básicos, siempre y cuando se realicen en un plano universitario, y si es necesario combatir la ingerencia del Gobierno en la Universidad, a fin de mantener nuestra sagrada conquista de la Autonomía, también es necesario que se destierre de ella toda lucha partidarista que haga de nuestra autonomía un escudo tras el que se amparen luchas políticas o sociales, ajenas al fin cultural de la Universidad y a su función social orientadora.

Entendemos que en los actuales momentos los estudiantes universitarios deben aceptar la presente situación, y luchar por defender, dentro de la misma, las conquistas inalienables que tienen, para llegar dentro del más breve plazo, a la normalidad académica, a fin de que la Universidad reanude nuevamente su función docente dentro de un plano de respetos mutuos a los derechos de sus integrantes: profesores y alumnos.

Colocarse en otra actitud, sólo significa rehuir la responsabilidad que nos cabe en el momento, abandonando nuestros derechos y todas nuestras posiciones, exponiendo la Universidad al caos, por falta del debido freno que representa una actitud estudiantil transigente, pero digna.

Creemos que a las luchas de carácter nacional debemos ir en nuestra condición de ciudadanos, sin mezclarlas nunca con los problemas de carácter universitario, por las graves consecuencias que ello acarrea para la cultura nacional y el porvenir de Cuba y por la dura lección que nos ofrecen los años que llevamos empeñados en esteril lucha, en que el estudiantado, sin fuerza para garantizar por sí mismo el éxito de sus empeños, sólo ha servido de instrumento y de escalón para que elementos extraños se aprovechen de sus sacrificios.

Entendemos, por tanto, que ha llegado el momento en que quede perfectamente delimitado el campo de de nuestra actuación ciudadana, y el de nuestra actividad académica, dando anuestros problemas docentes una solución universitaria conjuntamente con el profesorado, que es el único llamado a influir en nuestras decisiones, brindando en los problemas de carácter nacional una cooperación decidida, sin mezclarnos nunca con nuestros destinos como universitarios.

Comité Gestor Universitario. — Fdo.: **Luis Valdespino, Rolando Casulleras, Antonio Palacín, Bernardo Guerrero Wolff.**

EXIJA el SUPLEMENTO en ROTOGRABADO y el MAGAZINE de MUÑECOS en COLORES

M.E.C.D. 2016

AUMENTA DE MODO INQUIETANTE EL NUMERO DE PERSONAS ATACADAS DE TIFOIDEA EN LA REPUBLICA

Se han presentado sesenta y tres trabajos al concurso del Instituto de Previsión y Reformas Sociales

En el acto se citó a los miembros del Jurado para que se reunieran y examinaran esos artículos y seleccionaran al que debe merecer el precio. Lemas de los 63 trabajos

El lunes terminó, a las seis de la tarde, el plazo para la presentación de trabajos en opción al premio de doscientos pesos que acordó el Instituto Nacional de Previsión y Reformas Sociales para otorgarlo al que se juzgase mejor redactado sobre el tema «Función Social del Trabajo».

Hasta esa hora se habían presentado sesenta y tres artículos, y el doctor Pastor del Río, secretario general del Instituto convocó al Jurado que integran los señores José Manuel Cortina, Ramón Zaydín, Ramón Vasconcelos, José Ignacio Rivero y Arturo Alfonso Roselló, para el miércoles veintidós a las once de la mañana, suscribiendo una certificación en la que constan los artículos presentados y los lemas que los distinguen.

Dicha certificación dice: «Pastor del Río Carrillo, Notario Público de esta ciudad y secretario del Instituto Nacional de Previsión y Reformas Sociales. Certifico: que hasta las seis de la tarde del día veinte de abril de mil novecientos treinta y seis, en que se dió por cerrado el concurso establecido por el Instituto Nacional de Previsión y Reformas Sociales para premiar el mejor artículo que se presentase sobre la «Fundación Social del Trabajo», se recibieron los siguientes, ostentando los lemas que se expresan: «Labor omnia vincit». «Ser es luchar y sólo vive quien lucha y vence», «Renovarse es vivir», «Sol lucet omnibus», «Laborare est orare», «Adelante, hacia arriba, siempre», «Trabajo es movimiento: movimiento es vida», «In sudore vultus tui vesceris pane», «El Trabajo, primera comunión de la ciudadanía», «En la Sociedad sólo hay una fuerza viva que es hombre», «Alterum alterius auxilio eget», «Fervet Opus», «Labor omnia vincit (2)», «Futuro», «Qui laborat orat», «Luz», «El Trabajo dignifica los pueblos», «Yo laboro», «Cooperación», Base del Progreso y la moral», «El Trabajo de los hombres es la mayor riqueza de los pueblos», «Pro Patria», «Labor omnia vincit (3)», «El Trabajo es el sol y el aire de la Libertad», «El Trabajo es para todo nuestro linaje condición de vida», «La Función Social del Trabajo», «La Función Social del Trabajo es determinismo esencial de la existencia», «La Cuestión Social del Trabajo: el trabajador», «Work», «Adoptemos las viejas formas», «Homo Faber», «Decir la verdad y decir toda la verdad es hacer patria», «Salux populi suprema lex», «Martí», «Concepción», «Trabajo y Virtud», «El hombre usurpó al Trabajo su función social y lo transformó en problema social», «La Filosofía del Porvenir si quiere mantenerse a la altura de los tiempos habrá de tener muy en cuenta la cuestión de la esencia y del valor del trabajo y poner constantemente de relieve su excelsitud infinita», «Hoy singularmente, es cierto que todas las grandes cuestiones políticas son, en su raíz, problemas económicos», «El Trabajo es vida». «Vers son travail, 1-elan de un siecle qui commence; le cri de Faus, n-[illegible]nus notre», «Ave Fénix», «Qu[illegible] sea amante del Trabajo se[illegible] mismo y al conglomerado s[illegible] en que vive», «Ganarás el pan con el sudor de tu frente», «Mucho pueblo, ocupado útilmente todo y una industria animada incesantemente por todo camino», «Fides sine operibus mortua est», «La Filosofía radica en saber equilibrar las balanzas», «El obrero será libre cuando ayudado por las legislaciones sociales no tenga más líder que su propia conciencia», «Funafutis», «Labora et victor eris», «Desarme de la Economía actual», «Quien no comulga en el altar de los hombres es justamente desconocido por ellos» «La vida es una agrupación lenta y un encadenamiento maravilloso», «El Trabajo es bendición de Dios y no castigo», «El burócrata cubano», «El Trabajo, actividad social», «Labor omnia vincit (4)» «Función social del Trabajo; bosquejo para un ensayo», «El Trabajo, motor de la dinámica social», «Voluntad y Trabajo para triunfar», «El Trabajo lo es todo», «Labor vita est», «Trabajo: interés individual; beneficio colectivo». Total, sesentitrés trabajos. Igualmente certifico que con esta fecha se ha cursado a los señores José Manuel Cortina, Ramón Zaydín, José Ignacio Rivero, Ramón Vasconcelos y Arturo Alfonso Roselló, la siguiente convocatoria general: «Cerrado concurso mejor artículo «Función Social del Trabajo», presentados sesentitrés. Ruégole concurra como miembro Jurado a constituirlo miércoles veintidós, once de la mañana, a Obispo 75 altos». Y, para constancia, expido el presente certificado en la Habana a veintiuno de abril de ml novecientos treinta y seis.»

ARMONIAS

DICHOS Y HECHOS

Habana 20 de abril de 1936.
Sr. Gustavo E. Urrutia,
DIARIO DE LA MARINA, Ciudad.
Señor:

Varios lectores suyos hemos conocido su brillante artículo de ayer, día 19, en ese diario. Estamos conformes con todo lo que usted dice y esperamos que el actual Alcalde, doctor Antonio Beruff Mendieta, tome buena nota de sus manifestaciones y cumpla los compromisos contraídos con aquellos ciudadanos cuyos esfuerzos se han plasmado en la realidad de hacerlo Alcalde de la Habana.

También esperamos que usted haga bueno en su propio Departamento lo que aconseja desde su leída sección.

Por sus amigos y admiradores de Concordia y Escobar,

Oscar Yera, Lino Pérez, Fabián Milián, Cristóbal Martínez.

La Habana, abril 22 de 1936.
Sres. Yera, Pérez, Milián y Martínez.
Muy señores míos:

Si, como parece, son ustedes políticos militantes y vigilantes de la actualidad, sabrán cómo y por qué pertenezco al Partido Liberal y fuí postulado candidato a Representante por la institución que denomino «neoliberalismo habanero»; es decir: no por mérito de servicios sectarios a dicho partido, sino por su amable deferencia a mi larga labor de política sociológica en escala y sentido nacionales.

De aquí que los generosos liberales que me dieron sus votos preferentes y que por mi recomendación votaron también por el Dr. Beruff Mendieta para Alcalde, no lo hicieran principalmente por sectarismo político sino por identificación con mis ideales y servicios socológicos. Por igual motivo me honraron con sus sufragios no pocos intelectuales, un buen número de apolíticos y un núcleo de ciudadanos afiliados a otros partidos.

Con esa categoría de electores me siento obligado a recompensar sus votos emitidos en mi favor y en pro del Dr. Beruff Mendieta y lo estoy gestionando en la forma equitativa que dejé explicada en las «Armonías» que ustedes comentan.

Como demostración de que predico con el ejemplo, obra la plantilla de personal que tengo propuesta para el Departamento de Cultura al señor Alcalde. En ese personal figura una gran mayoría de liberales, entre quienes no falta algún Vicepresidente de Comité de Barrio, algún delegado, algún miembro del ejecutivo provincial, algún expresidente de mesa electoral, etcétera. Allí están sus nombres bien conocidos y podría consignarlos aquí si llegara el caso.

Pero el hecho de que por las circunstancias apuntadas mis más estrechas relaciones y mis compromisos no sean con la sargentería liberal ni con los ejecutivos no ha sido óbice para que, empezando por cumplir mis deberes para con mis amigos en la Administración Municipal, mantuviera en esta columna el derecho a que esa sargentería y esos miembros de los diversos ejecutivos sean también recompensados por quienes les deban favores electorales.

Creo que si ustedes y sus amigos políticos no están incluídos en la plantilla de mi Departamento, esto en nada mermará la simpatía que me manifiestan y menos aún al enterarse de que otros correligionarios suyos, con pleno derecho y como amigos político-sociales del que suscribe aguardan sus respectivos nombramientos.

Agradezco de veras su amable interpelación y aprovecho la oportunidad para suscribirme su muy

Atto. correligionario y amigo,

Gustavo E. Urrutia.

Fueron excluídos 2 ex secretarios de grave proceso

No aparecen cargos contra ellos. Seguirá contra varios comerciantes y funcionarios

Llegó, ayer, al Juzgado de Instrucción de la Sección Primera, que sirve el Dr. Santiago ..encia, el proceso instruído por el Juez Especial, doctor Jesús Rodríguez Aragón, designado por el Tribunal Supremo, en relación al delito de malversación que se achacaba a los ex-Secretarios de Hacienda doctores Joaquín Martínez Sáenz y Gabriel Landa Chao, radicada al número 4 del pasado año, y en el que aparecen también complicados diversos comerciantes y entidades mercantiles de esta capital y del interior, así como funcionarios y empleados de distintas Zonas Fiscales de la República.

El citado máximo organismo Judicial,—Tribunal Supremo — envió dicha causa al referido Juez doctor Mencía, toda vez que, practicadas las diligencias del caso y agotada la investigación, no aparece cargo alguno contra dichos ex-Secretarios dotores Martínez Sáenz y Landa, los que han sido excluídos del proceso, por lo que ya no procede que el repetido Tribunal siga conociendo del asunto, sino el Juez ordinario. Ahora el Dr. Mencía, auxiliado del Secretario, señor Núñez Badell, continuará el sumario de la causa e instruirá de cargos a los que continúan siendo acusados.

CONFIRMADA LA SENTENCIA CONTRA EL MATADOR DE ORTELIO GOU.—La Sala de lo Criminal del Tribunal Supremo ha declarado sin lugar el recurso interpuesto por Antonio Fernández Alonso, que fué condenado por la Audiencia de Matanzas a [illegible] pena de 14 años, 8 meses y un día de reclusión, como autor de un delito de homicidio de que resultó víctima Ortelio Gou y San Pedro, hecho ocurrido el 24 de Diciembre de 1934 en la calle de Martí, de la villa de Jovellanos, por cuestiones políticas que habían distanciado a los protagonistas de la tragedia.

Hoy tratarán los chauffeurs particulares de la utilidad de constituir su sindicato

Convencidos de que la unión hace la fuerza, los chauffeurs particulares celebrarán hoy a las nueve de la noche una importante asamblea en el local del «Auto Club de Cuba», San Miguel número 131, para discutir el reglamento confeccionado por algunos compañeros a fin de constituir un sindicato en el que militarán todos los integrantes de ese importante sector. A las vez se constituirá la primera Directiva.

Teniendo en cuenta los asuntos trascendentales a tratar, la comisión gestora encarece la puntual asistencia de todos los chauffeurs particulares.

Adopta Bruselas medidas contra los accidentes

Brigadas especiales a fin de enseñar sus deberes a los transeúntes y a los drivers

Al Negociado de Información y Publicidad de la Secretaría de Estado ha remitido un escrito el doctor Joaquín E. Meyer, Encargado de Negocios a. i., de Cuba en Bruselas, en el que informa haberse creado últimamente un «Comité de Propaganda para la Seguridad de la Circulación», formado por todos los Burgomaestres de la Aglomeración de Bruselas, cuyo primer acto ha sido la organización de «Una Semana de Circulación».

A tal efecto se han formado brigadas especiales de miembros de la policía que se situarán en los cruces de tráficos más intenso, a fin de enseñar sus deberes a los peatones y drivers.

Se ha dictado un bando, recomendando a los automovilistas mantenerse a la extrema derecha cuando vayan a poca velocidad. En dicho bando se prohibe estacionar los vehículos a menos de cinco metros de una esquina y a menos de diez de una estación o parada de tranvías.

A los peatones se les prohibe: atravesar la calle cuando la luz indicativa del tráfico sea verde; atravesar oblicuamente o por otro lugar que no sea exactamente el delimitado al efecto con clavos en el pavimento; detenerse en el medio de la calle o ir demasiado despacio, recomendándosele siempre tomar su derecha.

Por estar actualmente en vigor la prohibición de tocar el claxon, desde hace tiempo se ha estimado que dicha medida ha contribuido al aumento del promedio semanal de accidentes y choques.

ACUSADOS 3 FUNCIONARIOS MUNICIPALES DE UN DESFALCO

AFIRMA LA POLICIA JUDICIAL QUE SE LLEVARON 1,040 PESOS DEL MUNICIPIO DE ALTO SONGO

Los acusados son el ex-Alcalde, el ex-Contador y el ex-Tesorero. Simularon un robo para despistar, pero la Policía logró descubrir la trama. Felicitada la Judicial

La Policía Judicial, desde hace días, se encontraba practicando investigaciones alrededor del presunto robo que se cometió en el Municipio de Alto Songo, cuya investigación le fué encomendada a un jefe de grupo de ese Cuerpo.

Informó el investigador, que el señor Hipólito Lahens fué nombrado Alcalde de facto de la ciudad de Alto Songo; que el referido Lahens, puesto de acuerdo con el contador de dicho municipio, señor Manuel Caravia Jiménez, y con el tesorero, también del mismo municipio, Lorenzo Crespo Sánchez, comenzó a distraer los fondos del Municipio, llegando a desfalcar, en esa forma, la cantidad de $1040. Que al darse cuenta el Lahens de que con la toma de posesión del Alcalde electo, se descubriría el hecho delictuoso, realizado por él y sus cómplices, acordó simular un robo a cuyo efecto, ese mismo día, con la ayuda de dichos cómplices, violentar la caja de caudales existente en la tesorería, como así se hizo para dar la sensación de que había sido abierta por los cacos, y robado su contenido.

Con ese motivo, el Secretario de Justicia y el Gobernador de Oriente, viendo el informe de la Policía Judicial, en el que ponía de relieve la forma en que se desarrollaron los hechos dejando probado de que se trataba de un desfalco y no un robo, libraron despacho telegráfico al Jefe de ese Cuerpo, comandante Alvarez, felicitando a esa institución, por la plausible labor realizada.

La Policía Judicial ha acusado a un conocido carterista de los E. Unidos que opera entre sus compatriotas

Durante la presente temporada de turismo vino a Cuba un grupo de pícaros americanos, que buscaba víctimas entre los excursionistas. Fred Faber ha sido arrestado

Un amplio y detallado informe le fué rendido ayer, al Juez de Instrucción de la Sección Segunda por el Jefe de la Policía Judicial, comandante Alvarez, en relación a un núcleo de habilidosos delincuentes americanos que arribaron a Cuba, para hacer víctimas a sus conterráneos por medio del carterismo.

Esta investigación, que le fué confiada al agente A. Tijera, dió como resultado el descubrimiento de todos los pormenores, referentes a la causa número 287-936 que se instruye en el Juzgado de Instrucción de la Segunda Sección, por falsedad en documento mercantil.

Expone el agente Tijera en su informe, que durante la presente temporada de turismo arribó a Cuba, confundido entre elementos de verdadera posición social, un grupo de delincuentes americanos, que comenzó a hacer víctimas a los suyos. Que entre los delincuentes figuraba el famoso «pick pocker», Fred Faber o Jerry Harrington.

Que el día 8 de marzo último, en ocasión de hallarse el ciudadano americano, J. R. Soper, paseando por el Paseo del Prado, mientras se efectuaba el desfile del carnaval, tropezó con el Faber, quien, de manera disimulada, le sustrajo una libreta de cheks de viajero, conteniendo diez de éstos, de $20.00 y $50.00, sin que el Soper se diera cuenta del hecho hasta que tuvo necesidad de hacer un pago en el hotel, notando la falta de la mencionada libreta.

Faber, además, de ser un habilidoso carterista, tiene justa fama de pendolista, e, inmediatamente, llenó los cheks en cuestión, imitando, fielmente la firma del Soper, los cuales entregó, al siguiente día, al Administrador del Hotel Palacio, sito en Monserrate y Obrapía, donde se hospedaba, nombrado Aníbal Sardiñas, a fin de que se los hiciera efectivo.

Continúa el agente Tijera, informando que el Sardiñas, confiado en la personalidad del Faber, se dirigió a las oficinas del «American Express», sitas en Zulueta número 15, sucursal contra la que iban girados los referidos cheks, donde se le abonó la suma de $260.00. Una vez en el hotel, el Sardiñas entregó al Faber la repetida cantidad, recibiendo de mano del mismo una propina de $20.00, abandonando el Hotel ese mismo día y embarcando para los Estados Unidos. Como quiera que el perjudicado Soper al darse cuenta de la falta de su libreta, denunció el hecho a la Policía Judicial, la propia Jefatura inició gestiones y, con noticias de que el autor del hecho lo era el Faber, logró, al cabo, su arresto, por mediación del detective Charles Troyano, en la ciudad de Danna, Florida.

La Policía Secreta detuvo a Miguel Angel Rodríguez (a) Chivichana, por llevar un cuchillo de enorme tamaño

También logró dar con un jovenzuelo que se encontraba reclamado por un delito de hurto. Una americana presa por pasear en traje muy sumario en un céntrico hotel

Raimundo Aragón, subinspector de la Policía Secreta, jefe del grupo de persecución de los delitos contra la propiedad, con los detectives a sus órdenes Ignacio Falero y José Crespo, de dicho grupo, arrestó, ayer, a Miguel Angel Rodríguez, conocido por «Chivichana», delincuente de pésimos antecedentes, al que ocupó un cuchillo de enormes dimensiones que, al parecer, tenía destinado a cometer algún hecho delictivo y el que llevaba a la cintura. Fué recluído en el vivac a disposición de la autoridad correspondiente.

Menor reclamado por hurto.—Luis Rodríguez Acosta, detective de la Secreta, detuvo ayer al menor de 15 años, Santos Morales Fonte, de Morón, que se encuentra reclamado por estar rebelde en causa del juzgado de instrucción de Morón, por hurto. Será remitido a la autoridad que lo reclama.

Otras detenciones.—El detective de la Secreta, Fausto M. Vivancos, del grupo de persecución de la delincuencia, que comanda el subinspector Aragón, detuvo a Gregorio Gumersindo Elejalde, de Barreto 1, Ceiba, reclamado por rapto, por el juzgado de instrucción de Marianao, y quien deberá cumplir un año, ocho meses y veintiún días de prisión a que lo condenó la sala Cuarta de lo Criminal de la Audiencia.

Y los detectives Enrique Martínez Gómez y Ricardo Delgado procedieron a arrestar al chauffeur Ventura López González, de San Sebastián 19, Guanabacoa, por reclamarlo el correccional de la Sexta, y no habiendo prestado la fianza señalada, fué remitido al vivac.

El caso de una norteamericana.—José Crespo Guillot, detective de la Secreta, perteneciente al grupo de persecución de la delincuencia ya mencionado, arrestó a la norteamericana Edith Broder, residente accidental del hotel sito en San José y Zulueta, porque, según las investigaciones de dicho agente de la autoridad, había provocado un escándalo al estar en sus habitaciones, en el cuarto piso del hotel, en paños menores. Dijo Mrs. Broder que acababa de llegar a la Habana, procedente de New York, en el vapor «Pennsylvania», y que, cansada, se había acostado a dormir la siesta, siendo detenida al despertar. Se dió cuenta al juzgado correccional de la Segunda sección, quedando en libertad la detenida por prestar la fianza que se le asignó.

Dos mujeres arrestadas.—El detective de la Secreta, Cosme Tomé, arrestó a Delia Martínez Machado, de Trocadero 55, reclamada por el correccional de la Sexta, por desobediencia, quedando libre; y los detectives Virgilio Montero y Emilio Abreu, detuvieron a Juana Rodríguez Martínez, de Cuba 146, reclamada por escándalo, siendo recluída en la cárcel de mujeres de Guanabacoa. Finalmente, el detective Roberto Casals, arrestó al asiático Rafael Chiu, del reparto Santa Amalia, por ser vicioso de la droga. Presentado al juzgado de instrucción de la Quinta sección, fué remitido al lazareto del Mariel, para su cura.

LOS SACOS DE AZUCAR PESAN MAS QUE NUNCA

Los obreros se quejan y se disponen a hacer valer sus derechos. 375 libras por saco

El Sr. Alfredo Padrón, cumpliendo la recomendación de distintas organizaciones obreras, presentó en la Secretaría del Trabajo, la exposición enviada por los ejecutivos de las sociedades obreras de Cienfuegos y otros puertos, Unión de Estibadores, Gremio de Marinos de Bahía, Gremio Internacional de Marinos, Gremio Mutuo de Estibadores, Gremio Unión de Tarjadores, Gremio Unión de Fogoneros, Marineros y Similares, y Gremio de Patrones y Marineros, en la que participan al Sr. Secretario del Trabajo, que los trabajadores empleados en la carga de sacos de azúcar, a bordo de los buques, se ven obligados a llevar sobre sus espaldas, sacos que exceden de las trece arrobas, que las leyes estiman prohibitivas, por lo que acuden una vez más en demanda de que se preste atención a sus justificadas quejas, haciéndoles justicia.

Afirman que, actualmente fluctúa el peso de los sacos de azúcar para la exportación, entre 325 a 375 libras en los puertos de Cienfuegos, Nuevitas, Isabela de Sagua, Júcaro y otros ignorando a qué plan obedece este aumento, del que se resiente su organismo, y por ende, la salud. Supone que se relaciona ese exceso de peso, con el fin de burlar el impuesto que se cobra por cada saco de azúcar, pues a mayor peso, menos sacos de exportación, estimando esta tolerancia incomprensible, porque a los daños físicos, se suma también para los obreros una pérdida considerable en jornales que dejan de percibir los obreros marítimos.

Son los firmantes de la exposición, los señores José C. González, Domingo Maruri, Angel Soria, Patrocinio Terry, Severino Rivero, Elo O. Marantes y Emilio López.

RESUELVE EL SUPREMO UNA CUESTION DE COMPETENCIA POR INJURIAS.—Resolviendo la cuestión de competencia suscitada entre el Juzgado de Instrucción de Manzanillo y el Tribunal de Urgencia de la Provincia de Oriente, a virtud de la causa iniciada en el mencionado Juzgado con motivo de denuncia del Juez de Primera Instancia de Manzanillo por calumnia e injurias contra Juan Solano, por un artículo publicado en el diario «La Discusión» en la edición del 22 de Febrero último, el Tribunal Supremo ha declarado que el conocimiento de la referida causa completa al Juzgado citado, sin perjuicio de que pueda inhibirse si lo estimare pertinente, en la forma indicada.

EXPORTAMOS AL AÑO $74,000 EN CIGARRILLOS Y LES COMPRAMOS A LOS ESTADOS UNIDOS $500,000

Además de esa afirmación, el señor Rodríguez López, recuerda que el porvenir es del cigarrillo. Cómo ve la marca única. Cree que beneficiaría mucho a Cuba

Señor Secretario de Agricultura, Presidente de la Comisión Nacional de Propaganda y Defensa del Tabaco Habano.
Ciudad.
Señores de la Comisión:

En Junta celebrada el 23 de Enero, próximo pasado por esa Comisión de su muy digna presidencia, se tomó el acuerdo de solicitar de mi (confiriéndoseme con ello un alto honor) un plan para la creación de una marca o distintivo nacional para la exportación de cigarrillos. Con fecha 15 del subsiguiente mes de febrero, tuve el honor de poner en manos de su señoría el referido plan.

Mi modesto y entusiasta trabajo ha dado ocasión a la Unión de Fabricantes de Tabacos y Cigarros de Cuba, para elevar a ustedes un extenso informe en contra de las ideas por mi sustentadas, el cual informe ha sido publicado en el DIARIO DE MARINA, con fecha 16 del mes en curso.

Séame permitido, ante todo, señalar el error de dirección en que reiteradamente incurre la Unión de Fabricantes, olvidando que fué la Comisión quien solicitó el plan debatido, y que es ella a quien en última instancia corresponde aprobarlo o denegarlo. La Unión de Fabricantes la ignora enteramente, para concentrar contra mí (que he sido y soy un buen amigo de ellos) animado todavía por los mejores sentimientos de compañerismo, todos los dardos de su encono y de su alarma.

No quiero subrayar la injusticia sentimental de que con ello se me hace víctima, pero sí destacar el error material en que incurren los fabricantes al ocuparse de mi persona como si fuera yo a decidir el problema planteado.

Voluntariamente me presenté en la Junta General Extraordinaria de la Unión de Fabricantes, en que suponía que se iba a estudiar el proyecto. Respondiendo a la amable invitación del señor Presidente de la Unión, expuse las razones en que sostengo mi tesis. Pero hube inmediatamente de retirarme, accediendo a la súplica del Presidente, para que, según se me dijo, pudiese la Junta discutir el asunto y tomar los acuerdos que tuviese por conveniente.

La mayor prueba de mi sinceridad está, precisamente, en el hecho de mi comparecencia a esta Junta, en la cual los demás no estaban en ánimo de discusión y razonamiento, sino de repudiación a ojos cerrados, a despecho de los más poderosos argumentos.

La única idea que pude allí percibir fué la que se basa en el temor de que, en el futuro, pudiera intentarse con las marcas de tabaco cosa análoga a la que ahora discutimos con respecto a los cigarros. Es un temor que se basa en un exceso de perspicacia totalmente injustificado.

En el negocio de exportación del tabaco torcido hay grandes intereses creados, que muy difícilmente pudieran jamás indemnizarse; entre esos intereses los hay muy considerables de extranjeros. Se trata, además, de un artículo de lujo como el champán donde resulta conveniente la diversidad de marcas para darle a elegir a los fumadores, según sus gustos. Ninguna de estas circunstancias concurre en el negocio de exportación de los cigarros.

Por otra parte los fabricantes de cigarros pueden defenderse y hacer valer sus intereses creados, si como ellos dicen algunos tuviesen.

El informe de la Unión de Fabricantes, contiene por añadidura, numerosos extremos que no soportan un análisis sereno. Veamos algunos.

Se dice que el proyecto no está detallado, y se mencionan, como detalles que faltan, los siguientes: que no se indica ni aproximadamente el precio que la Comisión del Tabaco tendría que abonar a los productores por los cigarrillos que elaboren para la marca nacional de exportación, ni la forma de efectuar los pagos, ni cómo se distibuirían entre los industriales los pedidos obtenidos por la Comisión en el extranjero.

Ahora bien: estos detalles no podría nadie precisarlos de buena fe hasta el momento mismo de realizar una operación, puesto que de los términos de ella habrían de depender.

Además, ¿Cómo se interesan los fabricantes por conocer los detalles de un proyecto que en sí mismo ellos consideran absurdo y perjudicial? ¿No hay en esto una flagrante contradicción?

El éxito o fracaso de la Comisión Nacional del Tabaco depende, en primer término, de los propios fabricantes, que son sus asesores. Si los fabricantes no se ocupan desinteresadamente de la administración ni colaboran sinceramente con la Comisión en todos los asuntos que a la misma conciernen, por supuesto que se irá al fracaso, pero por culpa de los mismos fabricantes.

La Unión de Fabricantes habla de economía dirigida como de un experimento del pasado y ya en quiebra. ¿Lo creerán así de veras? Porque se puede ser ignorante, pero no ciego. Y ciego habría que ser, para disfrutar de los beneficios generales que ha reportado al país la economía dirigida y negar su existencia.

Y nada decimos de los demás ejemplos que a granel brinda el extranjero sobre la vigencia y el triunfo de la economía dirigida.

Para deslumbrar al público los fabricantes incluyen en su escrito la larga lista de países a los cuales vendemos cigarros, pero no dicen que todas esas ventas no suman al año más que unos 74 mil pesos, esto es, lo que se consume en el mercado doméstico cubano en dos días. Ni dicen tampoco que en el año 1935, Cuba exportó para ganar esos 74 mil pesos, 33 millones de cigarros, mientras que importó 37 millones de cigarros americanos que le han costado a los cubanos cerca de medio millón de pesos, los cuales han dejado de vender nuestros industriales. Véase el diferente precio por unidad, lo que comprueba nuestra afirmación de que el cigarro cubano se vende al extranjero, no a base de calidad, sino de baratura en el precio. El millar de cigarros exportados sale a $2.21.

El criterio cuantitativo y no el cualitativo es el que rige también la competencia dentro del mercado doméstico, y buena prueba de ello se tiene en la práctica en que insisten los cigarreros de incluir regalos y premios dentro de las cajetillas que no están precisamente en las condiciones de la mercancía. Esta práctica del negocio a base de baratura en el precio es tanto más dañina cuando se trata de la exportación de inferiores cigarros a un país como la Argentina que, por otra parte, nos compra clases limpias de nuestra rama para su fabricación de cigarrillos.

La Unión de Fabricantes, impugna también nuestro proyecto considerándolo ilegal y anticonstitucional.

Pero es que estos distinguidos señores jurisconsultos no se han detenido a observar que no se trata en realidad de una marca industrial, sino del escudo nacional, del cual puede hacer el Estado el uso libérrimo que se le antoje; en cambio, sí les parece legal y constitucional y patriótico que un fabricante, después de acreditar mundialmente su marca utilizando el aroma del tabaco habano, la venda a un extranjero o la lleve a fabricar a otros países con tabacos inferiores de otra procedencia.

Se refiere también la exposición de la Unión de Fabricantes, a los tabaqueros y operarios que irían a engrosar el número de los desocupados como consecuencia de la implantación de la marca nacional. Pero parecen olvidar sin embargo, a los trabajadores que han quedado desocupados por haber bajado la exportación de nuestros tabacos de 100 millones de torcidos en 1928 a 40 millones en 1935 y que nuestras exportaciones de rama que han pasado de 29 millones de pesos hace poco, hayan descendido a sólo 10 millones.

La Unión de Fabricantes, pide la concertación de tratados como único remedio a la crisis de la industria tabacalera.

Ahora bien: la concertación de tales tratados tropieza con innumerables dificultades y en cambio, el plan de la marca nacional podría realizarse mediante acuerdos concretos y directos entre los países, de mucho más fácil negociación.

En síntesis, la Unión de Fabricantes ha usado muchas palabras contra el proyecto de la marca nacional de exportación para los cigarrillos, pero con todas esas palabras no ha logrado articular un sólo argumento atendible, puesto que no debe ni puede llamarse argumento al temor y a la sospecha que abrigan de un análogo desarrollo con respecto al tabaco torcido, temor que, por otra parte, entraña en el fondo una ofensa para el sentido de responsabilidad y de cordura del Estado cubano.

La Unión de Fabricantes, a despecho de las quejas insinceras que formula y de las medidas que recomienda, que ella mejor que nadie sabe que son inútiles, es en realidad de verdad, partidaria de dejar las cosas como están. Con la actual situación prosperan todavía esos determinados intereses y ello les basta.

Carecen, además, del vigor y de la perspectiva necesarios para dar ningún paso aunque éste sea en provecho de ellos mismos. Pero el pueblo y el Estado cubano, tienen que ver el problema, desde otro punto de vista. Ellos tienen que ver la catastrófica disminución, que lleva trazas de total extinción de las exportaciones tabacaleras; la inexistencia de la exportación de cigarrillos; el olvido y el descrédito creciente del tabaco habano en los mercados del mundo.

Todos sabemos, además, que el presente, y aun todavía más el futuro, pertenecen al CIGARRILLO y no al tabaco torcido.

En estas condiciones el proyecto de la marca nacional de exportación es el esfuerzo, a la vez inteligente y enérgico para cortar el nudo gordiano. En última instancia todos serían a beneficiarse de él, inclusive quienes hoy lo obstaculizan guiados por la ceguera o por la parcialidad.

De ustedes atentamente,

Manuel Rodríguez López.

La Habana, 21 de abril de 1936.

DESFALCARON EL MUNICIPIO DE LIMONAR

El tesorero fué detenido y acusado de haberse llevado $1,399.38. Muerte sentida

LIMONAR, abril 22. DIARIO. Habana.—Anoche fué detenido el Tesorero del Ayuntamiento, señor Claudio Hernández, constituyéndose el Juzgado en el Municipio. Efectuado el arqueo de la Caja, fué encontrado un desfalco ascendente a mil trescientos noventa y nueve pesos, con treinta y ocho centavos, y la existencia en efectivo de trescientos cuarenta y cuatro pesos con 98 centavos.

SEPELIO.—Imponente manifestación de duelo constituyó hoy, el sepelio del antiguo vecino de ésta José María Guerra, ex-concejal e Inspector durante muchos años del Central «Limones». Reitero mi condolencia a los familiares del finado. MARTINEZ, Corresponsal.

CONCLUSIONES DEL MINISTERIO FISCAL.—En escrito de conclusiones provisionales pide el Fiscal de la Audiencia la pena de un año y un día de prisión correccional para el procesado Alejo Pérez Rodríguez, por un delito de lesiones graves, constando que agredió súbitamente a Robustiano Alvarez Rodríguez, de un bastonazo, cuando este último se encontraba sentado en un banco del parque Albear.

—También, por lesiones, interesa un año, ocho meses y veinte y un días para el procesado Alfonso Suárez Rodríguez, quien al sostener una violenta discusión en los muelles de Santa Clara, con Emilio Santana, le produjo un golpe en la región labial con expulsión de un diente, quedándole deformidad en el rostro.

—Seis meses de arresto mayor y multa de $500, para el procesado Andrés Chiu, por habérsele ocupado varios papelillos con sales de morfina, y el que se dedica al tráfico de dicha droga.

—Para el procesado Antonio Pérez Sosa, un año, ocho meses y veinte y un días de prisión correccional, por un delito de rapto.

Y tres meses de arresto mayor para el procesado Antonio Gómez, s.o.a., por un delito de imprudencia temeraria, pues trabajando un camión de repartir leche de la propiedad de Julián Suárez Ramos, Ramos, entre Cuatro Caminos y San José de las Lajas, alcanzó a Oscar Pérez Méndez, ocasionándole múltiples heridas, interesando para el tercero civilmente responsable, señor Suárez Ramos, la indemnización de $150.00.

SANIDAD DICE QUE LAS AGUAS DE CONSUMO CONTAMINADAS SON LAS CAUSANTES DE ESE AZOTE

De nuevo surge el fantasma de la Poliomielitis Anterior Aguda, habiéndose registrado ayer, dos nuevas víctimas. Se carece de recursos para sueros. El Consejo de Salubridad

En las últimas 24 horas se ha recrudecido el brote de poliomielitis anterior aguda que se registra en nuestra capital. Dos nuevos atacados de la terrible enfermedad ingresaron ayer en el Hospital de Enfermedades Infecciosas «Las Animas». Uno se nombra Juan Vento Ortega, de la raza blanca, de cinco años de edad, vecino del reparto Las Yaguas número 104; el otro, una niña, Haydée Cagigal Cuéllar, blanca, de tres años, vecina de Inquisidor número 27.

Minutos después de estar ya debidamente alojados en un pabellón de Las Animas, se reunieron los miembros de la Comisión de Enfermedades Infecciosas que preside el doctor Díaz Albertini, acordando hacerles a los niños distintos análisis y diferir el diagnóstico para hoy por la mañana.

La Secretaría de Sanidad en este caso, como en los anteriores de que hemos dado cuenta oportunamente, tropieza con la dificultad de que el Laboratorio del Instituto Finlay (el Nacional), carece de crédito para la preparación urgente de suero de sangre de adulto normal, mezclado y proceder, como debe hacerse dada la gravedad del caso, a la inmunización de los niños residentes en los barrios donde se han registrado los casos.

Como recordarán los lectores, por haberlo publicado el DIARIO DE LA MARINA en distintas ocasiones, para la preparación de dicho suero es necesario, por lo menos, obtener la sangre de cinco donantes y mezclarla, obteniéndose, de esa manera, el referido suero, cuya aplicación ha dado magníficos resultados hasta el presente, pues de cada cien inmunizados, sólo el uno por ciento puede contraer la enfermedad.

LA TIFOIDEA, AUMENTANDO.—También continúa en aumento la epidemia de fiebre tifoidea. La Secretaría de Sanidad dice que se debe a las pésimas condiciones de las aguas de consumo público en la mayoría de los pueblos de la República. Pero es lo cierto que el número de atacados de fiebre tifoidea, hasta ayer a la una de la tarde, era de 254. Solamente Santiago de Cuba, cuenta con 30 casos, mientras los jefes sanitarios hacen lo humanamente posible, con sus escasos recursos, por sanear la población.

Con motivo del brote existente en la capital de Oriente, se ha solicitado de la Junta Nacional de Sanidad un crédito de cien pesos para emplear durante diez días a 10 obreros temporeros que cooperen en los trabajos de higienización de la ciudad.

Por el Negociado de Material de la Dirección de Sanidad se nos informa habérsele enviado al Jefe Local de Guantánamo 300 galones de petróleo, 50 de cresol y 10 kilogramos de caporit para el saneamiento de los barrios donde se registran, en estos momentos, 19 atacados de tifoidea.

Y ampliando esta información relacionada con la tifoidea, se registran en la ciudad de Santa Clara 20 casos; 14 en Holguín y 14 en Victoria de las Tunas.

REGRESO EL DOCTOR RAMOS.—Como anticipamos hace días, ayer regresó a esta capital, procedente de Norteamérica, el doctor Domingo F. Ramos, Director de Sanidad. Viene en compañía del doctor Mac Donald, Jefe de Sanidad de Miami, a quien acompaña su distinguida esposa.

Gran número de funcionarios y empleados de Sanidad acudió al muelle de la P. and O. para dar la bienvenida a su jefe y acompañantes.

Ayer mismo el doctor Mac Donald visitó distintas dependencias sanitarias, habiendo anunciado que visitará la Ciudad Militar con el propósito de saludar al Jefe del Ejército, coronel Batista.

LOS CERTIFICADOS DE SALUD.—A todos los jefes locales de sanidad se les ha remitido la Circular número 614, contentiva de las instrucciones referentes a la expedición de certificados de salud y vacunación antitífica y antivariolosa, no sólo en lo que se refiere a los dependientes del comercio, obreros en las industrias y fábricas, sino también el certificado de vacunación para embarque al extranjero y, finalmente, a los menores de 14 a 18 años que trabajan en talleres.

11,514 PALUDICOS.—Se nos informó ayer por el Negociado de Demografía de Sanidad, que había en toda la República 11,514 atacados de paludismo.

EL CONSEJO DE SALUBRIDAD.—A las diez de la mañana de hoy se reunirán los miembros del Consejo Técnico del Servicio Técnico de Salubridad Pública con el propósito de dar posesión a los nuevos componentes de la misma, o sea, el ingeniero militar comandante Bolet y al doctor Federico Grande Rossi, Director del Asilo Nacional de Ancianos de Tiscornia.

INSPECCION A UNA GOLETA.—Informó ayer el Jefe Local de Sanidad de Mantua haber comprobado, previo examen, que el tripulante de la goleta americana que entró en Puerto Cortés hace días, no padece ninguna enfermedad cuarentenable, como se había sospechado en los primeros momentos. Dicho marinero padece de amigdalitis.

BACILO VIRULENTO.—La Secretaría de Sanidad recibió ayer de la de Estado los antecedentes relacionados con las investigaciones hechas por los funcionarios de la República de Costa Rica sobre un bacilo de Eberth mucho más virulento que el que produce la fiebre tifoidea.

Han anunciado a un chauffeur que lo van a ahorcar

Dos individuos, además, le han enseñado el árbol elegido a fin de consumar sus proyectos

Caridad Herrera y González, de la Habana, de 32 años de edad, vecina de San Agustín 33, en el reparto San José, dió cuenta a la policía que el día 3 de marzo último, recibió por correo una carta en la que Carlos Ruiz Ayala, administrador de la ruta 2 de los Omnibus Aliados, amenaza a su esposo, David Santana Rodríguez, con «colgarlo de una mata» si no retira el ómnibus número 71, que trabaja en dicha ruta.

También compareció ante la policía Santana Rodríguez, ratificando las manifestaciones de su esposa, agregando que estando en su domicilio se le presentaron dos individuos que, haciéndose pasar por policías, lo condujeron a un lugar lejano de la carretera, donde le enseñaron la mata de la cual lo iban a colgar.

Arrestado el acusado Ayala, éste negó por completo los cargos que se le imputan, agregando que todo obedece a estar disgustado con dicho individuo y con otro chauffeur nombrado Tejero.

Con todo lo actuado se le dió cuenta al juez de instrucción de la sección Quinta.

EXIJA el SUPLEMENTO en ROTOGRABADO con esta EDICION

Explica Cepeda por qué renunció en la comisión de boxeo

El secretario de Gobernación nombróen su puesto a F. Muñoz. Sobre subastas para cárceles

Hizo entrega, ayer, el señor Rafael Cepeda Stimson, Director de Asuntos Generales de la Secretaría de Gobernación, de la siguiente nota para su publicación en la Prensa:

«En la edición de un periódico, de ayer, y con el título de «Gobernación pide al Alcalde hagan el nuevo Reglamento» y más abajo otro, «Rafael Cepeda, Jefe del Negociado de Licencias de Armas, renunció», se dice que yo he puesto en manos del Secretario de Gobernación la renuncia del cargo que desempeño. Me interesa aclarar que el cargo que ocupo actualmente es el de Director de Asuntos Generales de la Secretaría de Gobernación y no el de Jefe del Negociado de Licencias de Armas, como erróneamente se consigna y lo ocurrido ha sido que, siendo el delegado de esta Secretaría ante la Comisión Nacional de Boxeo y Luchas y habiendo elevado el reglamento y las reglas de boxeo, cuya confección me fué encomendada y estimando que mi labor está cumplida, puse en manos del señor Secretario de Gobernación dicho cargo de delegado de la Comisión Nacional de Boxeo. Eso es todo».

NUEVOS MIEMBROS DE LA COMISION.—El doctor Smith, Secretario de Gobernación, dictó resolución aceptando la renuncia del señor Rafael Cepeda Stimson, de Presidente de la Comisin Nacional de Boxeo, designando para sustituírlo al señor Francisco Muñoz, Segundo Jefe del Registro de Extranjeros; y a los señores Mike Castro y Jess Losada, miembros de la referida Comisión; esas designaciones han sido favorablemente acogidas.

SOBRE LAS SUBASTAS EN LAS CARCELES.—El Secretario de Gobernación, doctor Smith, ha dirigido circular a los Alcaides de las cárceles, a fin de que consignen, a la mayor brevedad, las necesidades de esos establecimientos penales en lo que a suministros se refiere, a fin de confeccionar los pliegos de condiciones de las subastas correspondientes al ejercicio fiscal próximo de 1936 a 1937. Las subastas se celebrarán en mayo próximo.

Fué macheteado un haitiano que había dado muerte a otro

Los amigos de este último lo persiguieron con saña y lo machetearon brutalmente

Se han tenido noticias en esta ciudad de que en el chucho número 9, del central «Tacajó», el haitiano Antonio Luis, por rivalidades amorosas, asestó terrible puñalada en el corazón a su compatriota José Díaz, dándole muerte.

Los amigos de Díaz, a su vez, persiguieron a Luis, dándole alcance y esgrimiendo sendos machetes le acometieron, produciéndole heridas de tal gravedad que falleció poco después. El juzgado actúa.

Se suicidó una jovencita.—En el barrio de Bijarú, del propio central «Tacajó», la agraciada joven, de 26 años de edad, Mercedes Sierra, ingirió fuerte dosis de tinta rápida, falleciendo momentos después. Se ignora el móvil del suicidio.—**García**, corresponsal.

Será la Asociación Bibliográfica nuevo heraldo de cultura

La directiva de la naciente sociedad se dará a conocer en breve. Propósito enaltecedor

Con este nombre ha quedado constituída en esta ciudad una asociación que tiene por fin «agrupar a los hombres de buena voluntad, cubanos o residentes en Cuba, que quieran cooperar al auge de nuestra cultura en general y, en particular, a intensificar en nuestro pueblo **el amor al libro y el interés por su lectura».**

Esta Asociación que no tiene carácter oficial alguno, se propone hacer una intensa campaña en pro del establecimiento de bibliotecas y salones de lectura, no solamente en los barrios de la capital de Cuba, sino en todas las poblaciones de la República; tratará de recabar de los particulares, donativos en metálico y en material impreso al igual que de edificios y de terrenos para la consecución de tales fines; organizará conferencias y todo género de actos culturales, relacionados con el amor al libro y a las glorias intelectuales, tanto nacionales como extranjeras, promoviendo, asimismo un intenso intercambio con los principales centros docentes de entrambas Américas, así como de Europa y Asia.

Pronto daremos a conocer a nuestros lectores, los componentes que integran la Directiva de la naciente institución entre los que figuran, según senos dice, destacadas personalidades de nuestro mundo literario, artístico y financiero.

M.E.C.D. 2016

EN LA SESION DE AYER TERMINO EL SENADO DE LA REPUBLICA LA APROBACION DE SU LEY ORGANICA

DECLARACION PUBLICA DE LOS ORGANIZADORES DE LA CONVENCION DE LAS SOCIEDADES

LA CONVENCION NACIONAL DE LAS SOCIEDADES CUBANAS SE CELEBRARA DESPUES DE MAYO

La asamblea de Santa Clara se verificará el domingo próximo y después la de Camagüey. Razones que obligan a posponer la primera. Una carta de los organizadores

Los señores P. Portuondo Calá, R. Oña Manzano y Pastor de Albetar, miembros de la Comisión Organizadora de la Convención Nacional de Sociedades Cubanas, nos envían con el ruego de su publicación, la siguiente

DECLARACION PUBLICA

Este comité, que actúa por mandato de la sociedad Unión Social, del pueblo de Santo Domingo, (Santa Clara) y que por su delegación y como etapas necesarias para la realización de dicha Convención nacional ha celebrado con el concurso inteligente, patriótico, generoso y eficacísimo de las más distinguidas personalidades sociales de las provincias, las asambleas provinciales de Matanzas, Pinar del Río y Oriente, respectivamente, ha adoptado el acuerdo de formular la presente declaración pública:

Consideramos que después de constituído el Congreso de la República, la nación cubana, es decir, todas las clases sociales que la integran parecen encaminarse a cooperar de modo rápido y seguro al restablecimiento de un régimen de total normalidad jurídica, capaz por su propia virtualidad de afirmar y garantir en breve plazo el retorno a los principios de civilidad y de justicia; a las prácticas democráticas del equilibrio funcional y responsable de los poderes públicos y del desenvolvimiento normal del régimen histórico de las garantías ciudadanas, base esencial del sistema republicano.

Consideramos que con el inmediato restablecimiento de un Gobierno Constitucional, producto del ejercicio soberano del sufragio popular, Cuba sale de la terrible etapa que ha sido la trágica pesadilla de los regímenes de transición. Creemos que después de este largo período de gravísimas subversiones del orden social y del equilibrio de las instituciones, en que se han puesto a duras pruebas la vitalidad y aún la eficacia internacional de nuestra personalidad política como pueblo soberano, cabe esperar con optimista expectación que las imborrables y amargas experiencias tan recientes, de la sociedad cubana, favorezcan y precipiten el fecundo desarrollo de su madurez política, que ha de servirle de guía vigoroso y sapiente, para sortear sin nuevas caídas y ulteriores desgarramientos, las dificultades de su destino.

Sabemos que el próximo Gobierno habrá de enfrentarse con una tarea grave y dificultosa, producto de nuestra falta de tradiciones políticas orientadoras y de los años recientes de terrible anarquía que hemos atravesado. Tanto el Comité central organizador de la Convención Nacional de sociedades, como todas las sociedades adheridas a este movimiento social, que propugna vitales reformas en la estructura política de la nación, en el sistema jurídico que sirve de base al Estado cubano, en la concepción moderna de los deberes, fines y atribuciones del mismo, consideramos que este Gobierno viene obligado a plasmar en positivas realidades las demandas largamente alentadas por todas las clases sociales de la población cubana y especialmente por los elementos populares y las cuales están totalmente justificadas en la opinión pública universal, por la nueva interpretación de los derechos sociales.

Nos consideramos, pues, colaboradores responsabilizados con la tarea necesaria y difícil que toca al próximo Gobierno Constitucional. Por estos motivos, el Comité Central estima que la Convención Nacional no debe efectuarse inmediatamente, sino en fecha posterior a la toma de posesión del nuevo Gobierno, posponiéndola para entonces, sin perjuicio de que se celebre la próxima asamblea de las sociedades de Santa Clara, que tendrá efecto el domingo próximo y posteriormente, la de la provincia de Camagüey.

Este Comité cree sinceramente que al tomar esta decisión extraordinaria, se mantiene dentro de las facultades que le están expresamente atribuídas por sus Estatutos y los poderes otorgados por la sociedad «Unión Social», convocante desde el año 1933 de la Convención Nacional.

En otro orden de cosas, considera útil y necesario despertar el interés y el celo de las autoridades (para evitar confusiones injustificadas en el futuro), llamando su atención sobre la propaganda que de manera tendenciosa y oportunista se realiza por algunas publicaciones clandestinas, al objeto de crear dificultades que en ningún caso estarán fundamentadas, con los Poderes Públicos y los institutos encargados del orden y la paz pública, estorbando de este modo el normal desenvolvimiento y organización que al amparo de las leyes vigentes y de los derechos establecidos en la Constitución de la República, se viene realizando y habrá de culminar en la repetida Convención Nacional.

La Habana, abril 21 de 1936.

P. Portuondo Calá, presidente. **R. Oña Manzano**, secretario. **Aniceto Benítez**, delegado de Unión Social y vicepresidente. **Pastor de Albear**, asesor.

Panamá abrirá una escuela de verano en su Universidad

Entre los profesores están Ortega y Gaset, Arias, Alfaro, Vasconcelos y W. Frank

El Consulado General de Panamá se complace en comunicar que el día 8 de junio de este año se abrirá una Escuela de Verano para estudiantes en inglés y español en la Universidad de Panamá. Cursos de Educación, Lengua y Literatura Inglesa, Lengua y Literatura Castellana y Cursos de Cultura avanzada serán ofrecidos por profesores de tanto relieve como los doctores Octavio Méndez Pereira, José Ortega y Gasset, Waldo Frank, José Vasconcelos, Antonio Caso, Víctor Andrés Belaúnde, Ricardo J. Alfaro, Harmodio Arias, Vaz Ferreira, Rogelio Sotela, Carlos Vicuña, Baltasar Ysaza, J. B. Duncan, Lester M. Willson y otros.

Cuantos deseen información sobre esta Escuela de Verano, pueden dirigirse al Consulado de Panamá, Amistad 84, teléfono M-7223, donde serán complacidos.

Falleció una joven que se había dado candela con el deseo de quitarse la vida

Ayer falleció en la Clínica de Damas de la Purísima Concepción, la joven Caridad Salazar Torres, de la Habana, de 18 años de edad, vecina de Luz número 5, en Arroyo Naranjo, a consecuencia de las graves quemaduras que se produjo, con ánimo de suicidarse, por estar aburrida de la vida.

El cadáver le fué entregado a su esposo, el vigilante 2550, Ventura Gómez, quien declaró que la joven, desde hace tiempo, venía padeciendo de los nervios, por lo que, en un ataque, determinó suicidarse, empleando para ello una botella de alcohol.

Próximas labores en la Academia de Ciencias Médicas

En una de ellas ofrecerá el Dr. Martínez Corría 10 casos clínicos de supremo interés

Hoy y mañana tendrán lugar, en los salones de la Academia de Ciencias de la Habana, dos interesantes sesiones.

La primera la ofrecerá la Sociedad Nacional de Cirugía, que preside el doctor Rafael Nogueira, y para ella se ha confeccionado la siguiente orden del día:

1.—Experiencia en la radicotomía del quinto par, por vía cerebelosa (Dandy); diez casos clínicos, por el doctor Martínez Corría.

2.—Sobre apendicitis crónica, por los doctores Banet y Milanés.

3.—La conización por diatermo coagulación en las cervicitis crónicas (Comunicación preliminar), por el doctor Costales.

La segunda ha de brindarla mañana la propia Academia de Ciencias, de la que es presidente el doctor José Antonio Presno, y está dedicada principalmente a Hematología. He aquí el programa:

1.—Informe sobre su comisión como delegado de la Academia ante el Congreso de Cirujanos del Sud-Este de los Estados Unidos, por el doctor Carlos E. Finlay.

2.—Introducción, por el doctor O. Montoro.

3.—Presentación del doctor Chediak y consideraciones hematológicas, por el doctor A. Recio.

4.—Valor del Mielograma Esternal en la Clínica. Conferencia ilustrada con proyecciones de Lanterns y esquemas basados en nuestra experiencia personal, por el doctor Moisés Chediak.

Ambas sesiones científicas tendrán lugar, como de costumbre, a las nueve de la noche.

LA SITUACION EUROPEA VISTA A TRAVES DE LA HISTORIA POR EL MINISTRO DE ESTADO BELGA

Sostiene el Sr. Henry Jaspar que se vislumbra de modo definido la decadencia de la raza blanca. El Japón extiende sus mercados y trata de inundar a toda Europa

Henry Jaspar, ex Primer Ministro, actual Ministro de Estado de Bélgica, pronunció en días pasados una interesante conferencia acerca de Europa, exponiendo las causas de las guerras y los motivos del desorden financiero y económico que aflige al mundo, desde el punto de vista histórico.

Manifestó el señor Jaspar «que abriga la esperanza de que no haya más guerras en Europa, opinando que—a su juicio—el peligro más grande para la paz han de constituirlo, en el futuro, las guerras de razas».

Recordó el conferencista que «Europa fué amenazada al mismo tiempo en épocas anteriores por los Turcos, que llegaron hasta las puertas de Viena, por los Moros, a quienes se hizo imprescindible expulsar de la Península Ibérica y por los Berberiscos, que infestaban sus mares, dominándolos completamente, pudiéndose librar Europa en poco tiempo de esas invasiones e imponiendo control a 750.000 000 de seres humanos, con sólo 150.000 000 de habitantes, debido al Estrecho de Magallanes, descubierto a la sazón y a que en aquellos tiempos centenares de miles de hombres trabajaban para procurarle a Europa las materias primas y los productos alimenticios, pudiendo exportarse el 75% de la producción».

«En la actualidad—continúa diciendo el señor Jaspar—dicho porcentaje se ha reducido al 50% o menos, por la emancipación y constitución en dominios de las colonias blancas; porque las razas de color buscan ahora sus productos en el propio suelo y 5 millones de hindues y chinos han escapado paulatinamente al mercado económico de Europa. Entretanto el Japón extiende cada día más sus mercados y falta poco para que inunde a Europa con sus productos; ya sus relojes llegan hasta Ginebra y sus sedas hasta Lyon».

«Ese cambio radical se explica: durante miles de años la máquina de producción era el hombre; ahora hay 30.000.000 de europeos desempleados, puesto que la dinamo eléctrica, el vapor y el petróleo les han sustituído, desplazándolos. Como un ejemplo rotundo, vemos las cataratas del Niágara, realizando en ocho horas el trabajo de nueve millones de hombres. Al mismo tiempo, la población de muchos países aumenta de manera considerable, como Polonia, que tiene medio millón de habitantes más cada año y Japón, que en los últimos doce años ha aumentado su población en un 12%».

«En tal virtud, ya no se trata solamente de cuestión de salarios, aunque también el problema de la mano de obra se complica con el trabajo de la mujer. En Japón, el 68 por 100 de los trabajadores textiles son mujeres que, previo contrato por tres años viven en las fábricas como pensionistas y devengan un jornal de aproximadamente como promedio, $0.35 diarios, mientras que por otra parte el obrero inglés gana 2 libras esterlinas ($10.00) en el mismo tiempo y rinde un trabajo mucho menos. Los chinos y los hindues ganan salarios más miserables y son obreros tan eficientes como los otros. Basándose en estas condiciones, un hombre de Estado Japonés expresó sin rodeos que «Asia puede obligar a Europa a rebajar el nivel de su vida».

«A los que más hay que temer es a la guerra económica, política y militar a la vez, la que surgirá necesariamente para poder las naciones subsistir; los unos se lanzarán sobre los otros, impulsados por la agonía y la desesperación. Cada día se acerca más un conflicto de tal especie, debido a que en Europa se multiplican las tarifas exhorbitantes y las trabas aduaneras, que son medidas de suicidio económico; en Francia se arrancan los viñales y Bélgica publica Decretos-Leyes al objeto de aminorar y retardar el desarrollo de la industria».

«El desempleo se abate ya hasta sobre la juventud de las universidades. Para defenderse, los Gobiernos se hacen falsarios, actuando en la devaluación de la moneda; convierten sus empréstitos, organizan loterías e inducen al pueblo al juego, llegando a la bancarrota».

«De conflicto en conflicto se vislumbra la decadencia de la raza blanca», opinando M. Jaspar que «el fracaso del sistema financiero americano ha hecho un bien inmenso a la humanidad y que su derrumbamiento ha llenado de estupor a los economistas más eminentes».

Concluye su conferencia diciendo: «lo que hace falta en definitiva es adaptar los hombres y los pueblos a la revolución económica, ya sea por una colonización más intensa, por una redistribución de las materias primas o por la disminución de las horas de trabajo, sin olvidar nunca que jamás las fuerzas económicas han salvado al mundo y a la civilización, sino las fuerzas espirituales, como la cultura griega y el derecho romano».

La síntesis de esta interesantísima conferencia nos fué facilitada por el Negociado de Información y Publicidad de la Secretaría de Estado, a donde fué remitida por el doctor Joaquín E. Meyer, Encargado de Negocios, ad-interim de Cuba en Bruselas.

Disertó el Dr. Antonio Lancís en la Italo-Cubana de Cultura en torno al sufragio familiar y a sus ventajas

Sugirió que cuando se trata de familia cubana, se debe consentir que cualquiera de los cónyuges delegue en el otro. Derecho a votar al que vive en Cuba de modo estable

En la tarde de ayer tuvo efecto la anunciada conferencia del distinguido profesor de Derecho, Dr. Antonio Lancís, en la casa social de la cada vez más pujante Sociedad Italo-Cubana de Cultura, sita en Malecón núm. 54, ante un selecto y numeroso auditorio.

La presentación del conocido conferencista estuvo a cargo del joven y brillante Letrado Dr. Pedro G. de Medina y Sobrado, quien en un breve discurso, elocuente y ameno, sintetizó la intensa labor jurídica, profesoral y la destacada actuación en la vida pública del Dr. Lancís. El Dr. Medina fué muy aplaudido y felicitado por su interesante y erudita disertación.

Acto seguido ocupó la tribuna el Dr. Lancís, quien desenvolvió tan sugestivo tema con sus destacadas cualidades de orador de fácil y brillante palabra y de pedagogo acostumbrado a enseñar deleitando.

Por primera vez en Cuba se ha desarrollado el tema objeto de la Conferencia, y lo fué con notable acopio de citas y opiniones de juristas tan destacados como Ferrero, Landieu, León Fosse, Haurieu, Francois Geny, George Renard y otros tratadistas franceses e italianos de Derecho Administrativo.

Después de explicar el proceso vernáculo del sufragio femenino, que sin estridencias hubo de implantarse entre nosotros, expuso los orígenes y antecedentes de la institución del sufragio familiar, tendiente a robustecer los vínculos familiares que constituyen en Cuba la base más firme de la Sociedad y del Estado cubano.

Rechazó las tendencias demagógicas que modernamente tienden a destruirlos y, sin caer en una orientación reaccionaria, trazó las bases y conclusiones mediante las cuales podría tener efectividad entre nosotros, otorgando al padre de familia con hijos menores o familiares incapacitados, un voto por cada hijo o familiar, pudiendo ser cualquiera de los padres objeto de delegación, entre sí, para su ejercicio. A todos los individuos que ocupen el territorio nacional, en forma permanente, se les reconocerá el derecho de sufragio, que sólo podrían ejercitar no obstante, las personas mayores de veinte años que fueran ciudadanos cubanos. Por los que no reúnan estas condiciones, sería ejercitado, a su nombre, por el otro cónyuge, o por los padres, abuelos o hermanos, en la forma siguiente: en todo matrimonio dicho derecho será ejercido por el cónyuge cubano, y si ambos esposos fueren extranjeros, por el hijo cubano que reuniese las condiciones para votar y que hubiere sido designado por sus padres. En los matrimonios de cubanos el derecho de sufragio podría ejercitarse separadamente por ambos cónyuges; pero, cualquiera de ellos podrá delegar en el otro su ejercicio. Si alguno fuera incapaz, se ejercitará por el capacitado. Tal institución puede extenderse a los hijos naturales, pero sólo a partir de los dos años posteriores al reconocimiento de aquéllos. Y a falta de los padres, los abuelos o hermanos a quienes corresponda la tutela, podrán ejercitar el sufragio familiar.

El ilustre Director de la «Escuela Privada de Derecho» fué calurosamente aplaudido al terminar su hermosa y sabia disertación que sugiere a nuestros legisladores y constituyentes, la sustitución de la vieja fórmula: «cada ciudadano un voto», por otra más en consonancia con las imperiosas necesidades de nuestra organización política y con las modernísimas orientaciones científicas de la hora presente.

Lea ¡ALERTA! al mediodía y el AVANCE por la tarde

HOMENAJE DE LOS CORREDORES DE ADUANA A TRES ALTOS FUNCIONARIOS DE LA SCTRIA. DE HACIENDA

Presidencia de la comida ofrecida anoche por los corredores de Aduana a los altos jefes de Hacienda y Administrador de la Aduana, con motivo de la colegiación de dichos corredores.

Días pasados dimos cuenta de la elección de la Directiva provisional que para dar cumplimiento al decreto-ley por el que se crean los Colegios de Corredores de Aduana de la República, eligieron los corredores de Aduana de la Habana.

Tanto la nueva directiva como la directiva de la Asociación de Corredores de Aduana, acordaron celebrar una comida en honor de los señores doctores Ricardo Ponce y Luis Vidal, Secretario y Subsecretario de Hacienda, y del Administrador de la Aduana de la Habana, señor Pedro León, que han sido los que hecho realidad las aspiraciones de ese núcleo de ciudadanos que, intermediarios entre nuestro comercio importador y el Fisco, realizan una plausible labor, ahora mejor encauzada y prestigiada, al dársele a sus funciones un aspecto legal y determinada responsabilidad.

Muchos años de lucha representa la realidad que hoy palpan los corredores de Aduana, y por eso anoche, reunidos en un ágape, espléndido y fraternal, donde hubo buen humor y gentileza, reunieron también a los hombres que a diario con ellos comparten la labor de llevar a las arcas del Tesoro cuantiosas cantidades de dinero para atender a las necesidades del Estado. Nos referimos a un núcleo de empleados aduanales.

El acto tuvo lugar en el restaurant Miami y en la mesa tomaron asiento: en la presidencia, el Subsecretario de Hacienda, doctor Luis Vidal, quien, además, representaba al doctor Ricardo Ponce; el Administrador de la Aduana, señor Pedro León Otaño; el doctor Miguel Piris, alto funcionario de la Secretaría de Hacienda; el doctor Roberto Guardiola, en representación de la Asociación de Comerciantes; el doctor Sebastián Repilado, y el señor Oscar Edreira; el señor Leopoldo Cué, que además de ser el presidente de la Asociación, lo es también de la Directiva provisional electa recientemente.

Invitados, asistieron también: el administrador delegado, señor Francisco Alvarez Rueda; el inspector general del Puerto, señor Miguel Zaldívar; el jefe de Personal, señor Armando Armada; el secretario de la Administración, doctor Félix Nistal; el cajero, señor Carlos Tristá; el jefe de la Sección de Pasajeros y Equipajes, doctor Raúl del Cristo; el pagador, señor José Granda; el señor Rogelio Bombalier, inspector jefe de Vistas; Miguel Hernández, secretario particular del administrador; Octavio Lizárraga, jefe de la Sección de Almacenes; Nacarino Rodríguez, vista, y por los corredores de Aduana, los señores Valentín Mejías, secretario; Francisco Regüeiferos, tesorero; Angel Callejas, Ramón Mas, Jorge Du Bouchet, Virgilio Suárez, Helio Rodríguez Valladares, Armando de la Huerta, Manuel S. Padrón, Miguel Verano, Julio M. Cué, Ismael Casañas, Juan Santos, José Villalba, Enrique Martínez, Felipe Linares y los repórters del puerto.

Fué un acto de confraternidad y gratitud y se acordó, muy plausiblemente, suprimir los brindis.

A las once de la noche terminó el acto.

REPARACION EN UNA ESTACION.—Se ha dado comienzo a la reparación de las torres de madera para las antenas de onda corta de la Estación Radiotelegráfica de la de la Secretaría de Comunicaciones, en Sta. Clara, así como las reparaciones necesarias en el edificio de dicha Estación.

Se han hecho algunos ascensos en el cuerpo médico del Ejército y se nombran seis nuevos tenientes

En el balneario del Círculo Militar y Naval se acaba de construir un parque para niños y una magnífica cancha. Un militar español envía una felicitación a Cuba

Por haber sido nombrados primeros tenientes del Ejército Constitucional, se dejan sin efecto los párrafos de orden por los que se nombró primeros tenientes de la Reserva Militar a los doctores Pedro Machado y Cárdenas, Enrique Fernández y Bravo, Hugo Azcanio y Marcos, Sergio Cuervo y Castillo, Luis Sierra y Padrol y José Gómez Folch.

NOMBRADOS.—Han sido nombrados segundos tenientes y sub oficial de la Reserva Militar, respectivamente, los señores Pedro Illas y Felipe Dancoger. Se nombra inspectora auxiliar de la Reserva Militar, a la señora Consuelo Hernández de González.

DERECHO ADQUIRIDO.—Se ha hecho saber que tiene derecho a usar el distintivo académico, el segundo teniente Gustavo Saladrigas, por haber sido profesor de la Escuela de Aviación. Ha sido nombrado primer teniente de la Reserva Militar el doctor Félix Guardiola Jiménez (médico). Se ha dispuesto que el Puesto de Servicio de Vigilancia de Colón se traslade a Jovellanos, radicando en la capitanía del escuadrón 30 de la Guardia Rural.

FELICITACION.—El señor José Torres y Fontela, comandante administrador del Memorial de Infantería de Madrid, se ha dirigido al director de la revista «Ejército Constitucional», felicitándolo por dicha publicación y solicitando el canje de la misma. También la Sra. María Escobar de Lussenhop ha enviado al coronel Velasco, por la publicación y presentación de la mencionada revista, su felicitación.

FOLLETO.—El cuerpo de la Policía Secreta Nacional se ha dirigido al jefe del Buró de Prensa del Ejército Constitucional, enviándole un folleto de dicho cuerpo policíaco, conteniendo datos de los servicios prestados por dicho cuerpo, del movimiento de personal, trabajos y mejoras realizados en el mismo. El folleto en cuestión ostenta magníficos retratos del Dr. Barnet, del coronel jefe del Ejército Constitucional, del secretario de Gobernación, Dr. Smith, y del comandante Eugenio Menéndez, así como de otros funcionarios del referido centro policíaco.

DISTINTIVO.—Por el párrafo 12 de la orden oficial 75 del Cuartel General, ha sido concedido el distintivo, por años de servicio, con tres estrellas, al comandante Bernardo Luna y Cortinas, jefe de la sección de Veterinaria del Cuartel General.

PARA EL VERANO.—El Círculo Militar y Naval está organizando intensamente todos sus servicios para celebrar dignamente la temporada de verano en su castillo de la Playa de Marianao. En una visita que hicimos ayer a dicho balneario, pudimos observar las mejoras que allí se han introducido. El balneario del Círculo Militar y Naval cuenta esta temporada con una magnífica cancha de hand ball y un parque de entretenimiento para los niños, así como un arenal para el descanso de los asociados. Se ha inaugurado un nuevo servicio de restaurant y cantina que por un módico precio satisface al más exigente, y que funcionará durante todo el año, invierno y verano, desde las 7 de la mañana hasta las 12 de la noche. Pretenden los miembros de la directiva que el balneario de la Playa se convierta paulatinamente en un club cuya utilidad sea efectiva durante el año.

DECRETO.—Se ha dado a conocer a los mandos el decreto-ley número 708, de 30 de marzo de 1936, por el cual se crea la Corporación Nacional de Asistencia Pública, para que sea integrada por las instituciones privadas de beneficencia, y por el hospital «San Lázaro», por el asilo de dementes de Mazorra y el asilo de ancianos Tiscornia.

OTRO DECRETO.—Se ha dado a conocer a los mandos el decreto-ley 834 por el que se hacen algunas modificaciones al número 706, que creó el Consejo Nacional de Tuberculosis. Por los párrafos 4, 5, 6 y 7, de la orden general número 80, se ha dispuesto lo siguiente: Se nombra para desempeñar el cargo de teniente coronel auditor al comandante del Cuerpo Jurídico Militar, Arístides Sosa de Quesada, ratificándolo como jefe de la Sección de Auditoría de la Ayudantía General, y surte efectos con fecha 16 De acuerdo con lo dispuesto en el artículo 15b del decreto-ley orgánico del Ejército, se nombra para desempeñar el cargo de teniente coronel médico al comandante del Cuerpo de Sanidad Militar, Manuel Velasco, M. M., ratificándolo como jefe de la Sección de Sanidad del Cuartel General, y surte efectos con fecha 16 del corriente. También dicha orden general contiene el movimiento de personal ocurrido con motivo de lo dispuesto en el decreto 766 del 4 del actual, en el siguiente sentido: Se asciende a capitanes auditores a los primeros tenientes Jesús Arango Mestre y Federico León Blanco; se asciende a comandantes auditores a los capitanes Pedro R. Norat Buttari y José Figarola Infante; se asciende a comandante médico al capitán José Randín Vergara; se asciende a capitán médico, al primer teniente José Arias Avellán; se nombra primer teniente médico al primer teniente de la Reserva Militar, doctor Antonio Chicoy. Por haber prestado relevantes servicios se concede la medalla por servicios distinguidos al primer teniente Tiburcio Vera Izquierdo, del regimiento 6; y al primer teniente Adrián Hernández Valdés y al sub oficial Celto M. Clausell, ambos del regimiento 6.

El centenario de las calles de San Rafael y Galiano se conmemorará de modo que despierte grata acogida

Junta a la Iglesia de Monserrate se representará una obra que recuerde aquella época. Concursos de comparsas. Arcos triunfales. Un sello conmemorativo. Libro blanco de honor

La prestigiosa Asociación de Comerciantes y Propietarios de Galiano y de San Rafael, que preside el señor Joaquín Díaz, de la alta gerencia de «El Encanto», viene laborando con inusitada actividad y entusiasmo desde hace días en los preparativos para las fiestas conmemorativas del primer centenario de estas dos importantes vías comerciales, las más visitadas en esta Capital.

Hablando con uno de los dirigentes de esta sociedad sobre este asunto, nos refirió, en el terreno confidencial, ya que, según dijo, no desean aun dar a conocer los detalles del programa, algunos de los números más salientes que probablemente figurarán en él, y que están siendo cuidadosamente estudiados para su realización, que son los siguientes:

Dos placas conmemorativas serán colocadas en una ceremonia religiosa, en las esquinas de Galiano y Zanja y San Rafael e Industria, sitios que marcan el histórico nacimiento de dichas calles.

Dos arcos triunfales serán erigidos en los mismos lugares, con decoraciones e iluminaciones modernas alusivas al centenario.

Se convocará a un concurso a los artistas cubanos para la confección del cartel anunciador de las fiestas, con un premio en metálico para el triunfador, cuyo cartel será reproducido en un sello conmemorativo que en cantidad de medio millón comenzarán noventa días antes de las fiestas a ser fijado en la correspondencia que los comercios asociados envíen a sus clientes, anunciándoles el magnífico evento.

En el atrio de la iglesia de Monserrate, se construirá un escenario para representar en una de las noches en que tengan lugar las fiestas, una obra escénica rememorando aquella época, algo parecido a las representaciones que tuvieron lugar en la Catedral, en el centenario de López de Vega, recientemente.

Habrá un concurso de comparsas populares, con premios en metálico, de volantas y quitrines antiguos, que recorrerán ambas calles en otra noche, con la concurrencia también de actos alusivos a esas fiestas.

Subastarán a las empresas de transporte urbano, tranvías y ómnibus, cien mil tickets, que los comerciantes asociados obsequiarán a sus clientes para que asistan a estos festejos y se gestionará con los ferrocarriles y ómnibus que hacen viajes del interior, así como también de vapores y naves aéreas, precios especiales para excursiones de turistas que deseen concurrir al centenario.

Se celebrará un gran banquete en uno de los hoteles de estas calles, al que será invitado al Honorable Presidente de la República, Alcalde Municipal, Cuerpo Diplomático, Prensa, demás autoridades, alta Banca y Comercio local.

La Asociación editará un Libro Blanco, conmemorativo de este primer centenario, en el que colaborarán destacadas firmas. Este Libro Blanco llevará una limitada cantidad de anuncios de comercios radicados en estas calles y acaso también de algunas industrias, confeccionado como para ser conservado en las bibliotecas.

Otro importante número del programa, lo será un gran baile de gala que tendrá efecto en el Teatro «Nacional», en una de esas noches, acaso la víspera del 12 de octubre, Día de la Raza, digno homenaje de este comercio a la sociedad habanera, y por rigurosa invitación.

Otro acto que igualmente revestirá gran solemnidad, será la colocación de una ofrenda floral en el monumento del Apóstol Martí, en el Parque Central.

Habrá iluminación y adorno general de fachadas, varias Bandas de música y orquestas típicas serán utilizadas en estos festejos, los que según parece van a tener efecto en la primera quincena de octubre próximo.

El señor Alcalde Municipal en una atenta carta al Presidente Joaquín Díaz, le ha ofrecido su más entusiasta coperación, para que las fiestas del Centenario de las calles de Galiano y de San Rafael resulten digno exponente de este sector comercial.

Durante las fiestas, serán obsequiados los concurrentes a las calles con valiosos regalos de las industrias que surten a estos comercios.

Desde hace algún tiempo se están confeccionando en los Estados Unidos, unos emblemas que van a ser puestos en breve en las vidrieras de los establecimientos asociados, para indicar al público las tiendas en donde pueden hacer sus transacciones con la responsabilidad y garantía que tiene por norma este comercio.

También, durante las fiestas, los comerciantes harán una serie de ventas especiales, en que prácticamente echarán «la casa por la ventana» como suele decirse.

LA AMPLIACION DE FACULTADES AL PRESIDENTE PARA GARANTIR EL ORDEN PASO SIN DIFICULTAD

No se hizo ninguna enmienda al artículo que trata de la asistencia del Jefe del Estado y de los Secretarios a las sesiones. Estos úúltimos, podrán ser interrogados. Record

En tres horas más de sesión, dió término, ayer, el Senado de la República a la aprobación de su reglamento interior o Ley Orgánica.

La sesión permanente suspendida anoche, se reanudó, ya pasadas las tres de la tarde y fué presidida por el señor Justo Luis del Pozo.

En las secretarías actuaron los doctores Guillermo Alonso Pujol, desde el comienzo de la sesión, y José M. Gutiérrez, que llegó con posterioridad, y al pase de lista respondieron 23 senadores.

La reunión resultó bastante movida, dentro de la monotonía inherente a la discusión de los reglamentos interiores de las instituciones, y se desenvolvió con mucha más rapidez que la del día anterior, ya que en el mismo lapso en que se discutieron 30 artículos, se impartió su aprobación a 114, y una disposición transitoria.

Se abordaron en ella, sin embargo, dos de las innovaciones más importantes del reglamento de referencia: la ampliación de las facultades del presidente de dicho cuerpo colegislador, con miras a asegurar la normalidad de las funciones congresionales, y la inclusión de los artículos relativos a la asistencia del Presidente de la República y los Secretarios de Despacho al Senado, respondiendo al parlamentarismo más o menos puro a que parecen encaminarse los partidos políticos.

Continuóse con los artículos que se refieren a las atribuciones del presidente del Senado, los vicepresidentes, secretarios y senadores, que comprenden desde el 31 hasta el 44.

De todos ellos, los números 31, 33, 34, 35, 36, 39, 40, 41, 43 y 44 fueron aprobados sin discusión y los demás propusieron enmiendas a los senadores Agustín Acosta y Wilfredo Albanés, que de no haber retirado muchas de sus enmiendas hubieran roto su propio record de la reunión anterior.

Las enmiendas de Albanés, a los incisos 3 y 13 del artículo 32, que se refieren al orden en que se concederán los turnos, y a los actos oficiales a que deberá asistir el Presidente del Senado ostentando la representación de dicho Cuerpo, fueron aprobadas, y rechazada su enmienda al inciso 14, a petición del Senador J. M. Gutiérrez.

Se rechazó, asimismo, una adición suya, sobre la comprobación del quórum, al artículo 37, y una enmienda al artículo 38, aprobándose una, de carácter formal, de Agustín Acosta, al inciso 9vno. del propio artículo 37.

A continuación se entró de lleno en el capítulo que se refiere a las sesiones que abarca desde el artículo 45 al 63.

Al primero, que trata de la asistencia para abrir la legislatura, hizo una enmienda de importancia el doctor Guillermo Alonso Pujol, que encontró una contradicción entre las disposiciones constitucionales que se refieren a la apertura y al cierre de las sesiones de las Cámaras y el reglamento; pues mientras las primeras exigen un quórum de las dos terceras partes de sus miembros, el segundo, requería, solamente, la mayoría absoluta.

De más está decir que la enmienda fué aprobada.

El único artículo de este capítulo que motivó verdadero debate fué el número 56, al que presentó el Senador Capestany, una enmienda, en el sentido de que sólo debía dejarse de repartir copias de aquellos asuntos que conociera el Senado, en sesión secreta.

La enmienda fué desechada, también, en definitiva.

Las enmiendas del doctor Albanés, al capítulo «de las discusiones», que comprende del artículo 64 al 67, fueron retiradas por su propio autor pues parece que no quiso discutir el asunto de las discusiones, pero en el capítulo subsiguiente, que trata del uso de la palabra, se aprobaron las dos, que presentó añadiendo la palabra «enmendar» a un inciso, y prohibiendo la interrupción a un interruptor.

En el capítulo de las votaciones estuvo menos afortunado, pues se desecharon sus enmiendas a los artículos 90 y 95, y en el 103 del siguiente, que se refiere a las proposiciones y proyectos de ley, entró en cancha Verdeja, para interesar que todas las proposiciones fueran remitidas indefectiblemente, por la presidencia, a la comisión que estimara conveniente, salvo que no se acordase, a petición de algún senador, enviarla a alguna especial.

A los capítulos que tratan de las mociones y enmiendas y de los dictámenes y votos particulares, no se le introdujeron más que una enmienda del doctor Albanés adicionando un párrafo al artículo 111 aclarativo de que las mociones y enmiendas deberán tener relación con el asunto a que se refiera el proyecto de ley para que sean admitidas, y otra del doctor Agustín Acosta al artículo 120, que trata de la mayoría necesaria en las comisiones para emitir dictamen y de los votos particulares.

Al ponerse a discusión las proposiciones incidentales, que comprenden del artículo 124 al 132, se suscitaron dos debates de importancia sobre los artículos 128 y 132, al que hubieron de presentarse algunas enmiendas.

Capestany elevó de las dos terceras partes a las tres cuartas partes del Senado los votos necesarios para acordar la suspensión de un precepto reglamentario, y Albanés interesó que no se pudieran pedir suspensiones de preceptos reglamentarios en favor de proposiciones de ley, por estimar que todas debían pasar a comisiones.

En contra de la enmienda del doctor Albanés se hubieron de manifestar los doctores Alonso Pujol, que la estimó restrictiva, y Capestany, que significó que la votación de las tres cuartas partes que pedía dejaba completamente garantizada la vigencia de los preceptos y no cerraba todas las puertas al Senado en lo que se refería a ese particular.

Verdeja salió en defensa de la enmienda de Albanés, consignando que las proposiciones de urgencia podían ser dictaminadas por las comisiones en un plazo de 24 horas, pues nunca debía tratarse de una proposición sin conocimiento previo del Senado, pero en definitiva se desechó la enmienda del doctor Albanés y se aprobó la de Capestany.

Se hubo de aprobar también, sin embargo, una enmienda adicional de Albanés, estableciendo que sólo podrán ser suspendidos los preceptos que impidan la rapidez en la tramitación de un asunto, extremo en el que lo apoyó el propio doctor Saladrigas, ponente del proyecto, que ha tenido a su cargo la defensa del mismo durante toda la discusión.

La enmienda del doctor Alanés al artículo 132 fué retirada por su propio autor, que hizo, no obstante, una aclaración respecto a la petición de alteración de la «orden del día», situándola dentro de la proposición de suspensión de los preceptos reglamentarios o entre las mociones incidentales.

El senador Santiago Verdeja le salió al paso, consignando que se trataba de una proposición previa, que se limitaba solamente a alterar el orden de la relación, conforme se dejó sentado.

En el título que trata de la revisión de los acuerdos, sólo se hubo de presentar una enmienda del doctor Albanés, al artículo 134, en la que se interesaba un quórum de las dos terceras partes para una segunda revisión, pero fué desechada, en fin de cuentas, manteniéndose que no podrá interesarse revisión sobre el acuerdo en que la misma hubiese sido denegada.

Al título que se refiere a la concurrencia del Presidente de la República y de los secretarios del Despacho al Senado, también se hubo de presentar solamente una enmienda del doctor Albanés, cambiando la palabra interrogar, en lo que respecta a los secretarios, por interpelar, con el fin de restringir de hecho su contenido.

El senador Saladrigas se manifestó contra ella, significando que la palabra interpelar daba la idea de instituciones que aún no existían entre nosotros, o sea, el Parlamento, mientras que la palabra interrogar resultaba más adecuada en nuestro ambiente actual y no influenciaba ni comprometía en lo más mínimo al Senado en lo que respecta al régimen político que en definitiva se habrá de dar al país.

He aquí, textualmente, los artículos que se refieren a estos últimos particulares:

«Artículo 136.—El Presidente de la República será recibido por el Senado, en sesión extraordinaria, cuando desease dirigirse a este Cuerpo. Las sesiones en que el Senado reciba al Presidente de la República, únicamente tendrán por objeto escucharlo sin que pueda hacerse uso de la palabra por ningún senador, a excepción de los de la Mesa, para las formalidades de abrir y cerrar el acto.

Artículo 137.—El Senado recibirá a los Secretarios del Despacho en sesiones ordinarias o extraordinarias, cuando lo acordare, previamente a instancia de los mismos.

El Senado deberá acceder a la solicitud que se le dirija en ese sentido, si los Secretarios que lo pidieron hubieren sido objeto de censuras en sesiones públicas.

Cuando los Secretarios del Despacho asistan al Senado, podrán ser interrogados, pero el Presidente cuidará que se observe la mayor corrección».

Los demás, hasta terminar con la disposición transitoria, fueron aprobados sin objeción alguna, exceptuando la enmienda de carácter formal que presentó el senador Wifredo Albanés al artículo 144 y que fué aprobada.

Terminada la aprobación del Reglamento, el doctor Guillermo Alonso Pujol propuso que se remitiese a la propia comisión encargada de la ponencia para que la revisara, convertida en comisión de estilo, y que a tenor del mismo se celebrara sesión ordinaria a las tres de la tarde del próximo lunes.

EXIJA el SUPLEMENTO en ROTOGRABADO con esta EDICION

Los sellos de la zona franca están en camino de Cuba

Se pondrán en circulación en Mayo. La Caja Postal de Ahorros despierta entusiasmo

En la Secretaría de Comunicaciones, se nos informó ayer, que en estos días llegarán procedente de la Casa Impresora Waterlow and Sons Limited, de Londres-Inglaterra, los sellos de la emisión conmemorativa de la Zona Franca del Puerto de Matanzas, esperándose que, para la primera decena del próximo mes de mayo, podrán ponerse a la venta.

Al mismo tiempo, también hemos sido informados, que con el fin de que los coleccionistas puedan imponer sus **sobres de primer día**, lo que sólo se efectuará en la Administración de Correos de la ciudad de Matanzas, la venta comenzará con cinco días de anticipación a la fecha en que dichos sellos deban circular, advirtiéndose a los filatélicos que si la correspondencia no se remite a Matanzas, para la imposición del cadut correspondiente no habrá derecho a reclamación sobre la misma por ser aquella Administración de Correos, la única autorizada para ello.

LEGALIZACION DE LINEAS TELEFONICAS.—Por el Presidente de la República, a propuesta del Secretario de Comunicaciones, han sido firmados los decretos de legalización de líneas telefónicas particulares siguientes: Almacenes Afianzados del Puerto de Sagua S. A.; Central «Santa Ana», en Oriente ; Central «Etrada Palma», Central «Alto Cedro» y Central «Altagracia», también en Oriente y Central «Florida», en Camagüey.

LA CAJA POSTAL DE AHORRO.—Hablamos ayer con un destacado miembro del Consejo de Administración de la Caja Postal de Ahorro, y refiriéndose a lo que siempre se dice del cubano, de disparatero y botarate, nos refirió lo que leyó recientemente en un boletín de la Comisión Nacional de Reformas Sociales y Estadística y agrega: El cubano, no es lo que se le supone, de falta de prevención y de botarate. Y esto lo demuestra el hecho de que sin método, sin estudio, sin educación alguna en materia económica, como nosotros queremos implantar desde la escuela hasta el taller, existen actualmente más de cien mil depositantes en las Cajas de Ahorros de los Bancos con un montante de más de cincuenta millones de pesos. Fíjese —nos dice por último el distinguido amigo— que porvenir más brillante le espera a la Caja Postal de Ahorros, cuando comience a instruir y a practicar métodos y enseñanzas y seguramente entonces podremos decir como comienza aquella décima guajira: «pronto vendrá la mañana en que la neblina densa...

M.E.C.D. 2016

TOS
de los Niños
Coqueluche
y Tos Nerviosa
CURA asegurada por el verdadero
JARABE MONTEGNIET
M. DELALANDE,
37, Av. Marceau.
PARIS

VUELVA A SENTIRSE JUVENIL

Es entre las personas de 40 años o más, que se encuentra el mayor número de los que toman las Píldoras de Brandreth. ¿Sabe por qué? Porque a esa edad es más necesario que nunca ayudar las funciones intestinales... y, sin embargo, sería contraproducente usar purgantes drásticos.

Las Píldoras de Brandreth se recomiendan tanto porque, siendo puramente vegetales, obran tan completa y suavemente que pueden tomarse a diario, si necesario, sin peligro alguno. Tómelas pronto para favorecer su salud, para sentirse libre de esos fermentos estancados que quitan más vitalidad que los años—y para recuperar mucha de la vivacidad que parecía perdida.

Usted puede tomar con toda confianza las Píldoras de Brandreth. Son más suaves que purgantes—y más eficaces que laxantes. Su fórmula, debida a un famoso médico inglés, el Dr. Benjamín Brandreth, combina las preciosas propiedades medicinales de cinco hierbas provenientes de cinco distintos países. Tome hoy la decisión de ayudar su salud con las Píldoras de Brandreth. Todas las buenas farmacias y boticas las venden. No acepte ningún sustituto.

FARMACIA
DROGUERIA
DE
"JOHNSON"
DE TURNO LOS LUNES
obispo Nº330 TELEFONO-A-2129.

LA MAYOR
35 EDIFICIOS
700 EMPLEADOS
SARRA
DROGUERIA
ABIERTA TODOS LOS DIAS
TODA LA NOCHE LOS MARTES
A-8026 A-3641

FARMACIAS

de turno hoy JUEVES

DESDE BAHIA A PASEO DE MARTI (PRADO)

Monserrate 45	M-2128
Avenida de Bélgica y Brasil (Monserrate) y Tte. Rey	M-4412
Aguiar y Chacón	M-6448
A Arias (Trocadero) y Crespo	M-5533
Ave de Bélgica (Egido) número 8.	M-2455 y
Cuba No. 126	M-4425
Presidente Zayas (O-Reilly No. 67	A-9830
Marta Abreu (Amargura) 44	M-4000
«Santa Rita», Aguacate 142	M-9625
DE PASEO DE MARTI (PRADO) A P. VARELA (BELASCOAIN)	M-1288
Ave. de Italia (Galiano) 41	M-5706
Ave. de la República (San Lázaro) 99.	M-2545 y
Ave. de la República, (San Lázaro) 257.	M-4525
R. M. de Labra (Aguila) entre Monte y Estrella	U-4119
Máximo Gómez y S Nicolás	M-4886
Salud No. 173	M-5030
Somerueloa No. 26	U-6895
Víctor Muñoz (Sitios) y Campanario	M-5002
Zenea (Neptuno) No. 6	M-4508
M. Lazcano (Manrique) y Dragones	M-3377
R. de Luzuriaga (Vives) 186	M-4774
P. Varela, (Belascoaín) 86-E	A-6162
DE P. VARELA (BELASCOAIN) A AVE. DE MENOCAL (INFANTA)	U-1717
Ave. de Menocal (Infanta) y Príncipe	U-6873
Ave. de Menocal (Infanta) 6	A-7560
General Carrillo (San Rafael) y Hospital U-6869 y	U-4098
Mayor Gorgas (Virtudes) y Oquendo	U-6778
Padre Varela (Belascoaín) y Zenea	U-5402
Padre Varela (Belascoaín) 50	U-6600
Romay No. 55	U-4470
VEDADO	
Ave. de España (17) entre E. y F.	F-6110
Ave. de España (17) y 4 F-2333 y	F-6006
Ave. de Wilson (Línea) entre J y K	F-6118
Calzada entre Paseo y 2	F-6174
23 entre 8 y 10	F-6132
25 No. 229	F-4488
VIBORA	
10 de Octubre y Josefina	I-7702
Concepción y Porvenir	X-3030
O-Farrill y J. A. Saco	I-7730
Santa Catalina y Cortina	I-7786
JESUS DEL MONTE Y S. SUAREZ	
10 de Octubre (J. del Monte) No 204	X-3033
10 de Octubre (J. del Monte) No 280	I-6210
Quiroga y Delicias	I-2222
Zapotes No 22	
LUYANO	
Calzada de Concha número 4. X-2222 y	X-2223
M. Fernández de Castro (Luyanó)	X-2220
Villanueva y Santana	I-7771
CERRO	
Buenos Aires y Paz	I-3003
Calzada del Cerro y Palatino	I-7266
San Pablo No. 36	U-7026

NOTA.—Este grupo deberá prestar servicio público todo el día y toda la noche de los domingos siguientes: Febrero 9, Marzo 22, Mayo 3, Junio 14, Julio 26, Septiembre 6, Octubre 18 y Noviembre 29.

HABANERAS

LA MODA ACTUAL

PATRONES ELEGANTES

El estilo princesa está haciendo furor en Europa y América, viéndose mucho en todos los lugares elegantes de la Costa Azul y la Florida. Presentamos aquí un modelo muy **chic** para señoras gruesas o de pequeña estatura, viniendo dentro de las tallas desde diez y seis a cuarenta y seis.

DE MUCHO INTERES

Un esfuerzo inútil representa el querer modificar la silueta con fajas y ajustadores exajerados. La presión que se hace sobre los órganos va realizando perjudiciales trastornos a la vez que la grasa se desborda sobre otros lugares del cuerpo femenino.

Actualmente hay una forma sencilla y práctica que, sin la menor molestia, va eliminando la grasa que sobra en los tejidos, por medio de una fricción con el magnífico producto **Gelée-Mitza** que está dando maravillosos resultados y que se encuentra en las principales tiendas y droguerías.

NOTAS DE LA MODA

Las parisienes elegantes no han aceptado con agrado las medias de colores fuertes para usar por el día, a no ser con los trajes de **sport** activo, pero en cambio para acompañar los trajes de noche llevan los colores pálidos en tonos pastel, tan finas como telitas de araña.

Para llevar con los trajes Imperio o los drapeados de mucho vestir, se usa el calzado sin tacón. Los tacones altos son muy **chic** con las faldas cortas y amplias pero con los vestidos de noche se ven más los de corte romano. Los de raso en tonos pastel con tacones de cromio, están entre las novedades más recientes.

Las chaquetas largas de encajes blanco o negro con amplios basques, se ven con los trajes ceñidos de raso. Son muy corrientes para comidas al aire libre este verano. Las pequeñas capitas de encajes finos también resultan encantadoras, viéndose con un capirucho en vez de cuello, aunque ya éste no cubre nunca la cabeza.

Erick lanza a la moda unos abanicos de paja plisados para uso de calle. Estos vienen en colores fuertes haciendo contrastes con las viseras de paja plisadas que adornan muchos de los nuevos sombreros. Uno muy elegante, de estilo primaveral, llamó mucho la atención. Era en fieltro azul oscuro adornando con una pluma roja a un lado, en forma de corazón, atravesada con otra gris.

PEINADOS MODERNOS

Para las grandes fiestas que se celebran todos los años en los distintos **Clubs** elegantes en las residencias particulares y en los hoteles de moda, los detalles más destacados de las **toilettes femeninas**, serán los peinados modernos.

PERFUMES DISTINGUIDOS

La mujer chic, que sabe apreciar cuanto de elegante envuelve su ambiente, debe escoger entre los variados perfumes que se fabrican, aquel que penetre por ser suave y embriagador.

Los de Gabilla, que son actualmente los que más se usan entre la alta sociedad pueden complacer cualquier capricho por reunir entre sus distintas esencias las de aquellas flores que más cautivan.

Sweet-pea, jazmín, violetas y otras flores, se emplean en las combinaciones perfectas que hacen para presentar en frascos finísimos, los perfumes **Mon, Talismán, Tango, Hosseger, y Virgen Loca**, que son los preferidos de **Gabilla**.

AVERGOZADA

Avergonzados, rehuyen la mirada
los contornos huidizos de su cuerpo;
puesta la línea en fuga,
desde su pie medroso hasta su cuello.

Avergonzadas, ocultan enlazadas
sus manos la tragedia en su cabello;
en su cabello que desnuda un rostro
y despeina al silencio....

Avergonzada revela la vergüenza
replegándose en sí, tras lo maestro
de la angostez convulsa de su espalda,
y del encogimiento de su cuerpo.

Ebaldo Nogales Vallejo.

Abril 12 — 1936.

MENU DEL DIA

Almuerzo	Comida
Fruta bomba helada	Grape fruit
Tortilla de habichuelas	Sopa de menudos
Costillas de Carnero	Pastel de pollo
Ensalada de chayotes	Ensalada de frutas
Dulce de ciruelas pasas	Cake con chocolate

RECETAS DE COCINA
Glacé de Chocolate

Se une una taza de azúcar en polvo con una cucharadita de mantequilla, tres de cocoa y media taza de agua hirviendo con una cucharadita de vainilla.

Se pone al baño-maría hasta que se haga una crema espesa y con esto se cubre el cake o la panetela.

M. R. de FONTANILLS

DIARIO DE LA MARINA Departamento de Patrones

Incluyo $0.20 en sellos de correos para que me envíen el patrón No..... tamaño No..... a la siguiente dirección:

Nombre.....

Dirección.....

.....

El patrón lo despachamos por correo a la dirección indicada. La entrega demora unos veinte días. No tenemos patrones aquí. Vienen de los Estados Unidos.

Clínica Bustamante Núñez

AL SERVICIO DE TODOS LOS CIRUJANOS Y CLINICOS QUE LO DESEEN

Servicio a todas horas para fracturas y accidentes. Cirugía General, Garganta, nariz y oídos. Ojos. Partos. Laboratorio. Rayos «X». Departamento de Cáncer.

Médicos de Guardia a todas horas

J. esq. a 11 Vedado F-3890

Malt-Nutrine
REG.U.S.PAT. OFF. TRADE MARK

Para Las Madres

Hace tiempo que la Malt Nutrine de Anheuser-Busch es reconocida por la profesión médica y muy recomendada como un benéfico tónico para las madres tanto antes del alumbramiento, como durante el período de la lactancia.

Según se ha probado en experimentos, la Malt Nutrine ayuda a enriquecer y aumentar la leche materna y proporciona nuevas fuerzas a la madre y a la criatura. Es también un notable tónico para personas debilitadas o desnutridas y para los que trabajan demasiado, sea física o mentalmente.

Preparada y embotellada — durante los últimos 40 años — en los Establecimientos

ANHEUSER-BUSCH, ST. LOUIS, E. U. DE A.

Galban, Lobo Company
Distribuidores **Habana, Cuba**

3

CRONICA SANTIAGUERA

EN EL CONSERVATORIO.—Una mañana de arte.

Brillantísima.

Pequeña resultó la Sala de Actos del Conservatorio Provincial de Música de Oriente para recibir al nutrido grupo de la sociedad culta de Santiago de Cuba que se reunió allí el domingo a las diez de la mañana.

Con el fin de poder admirar el Cuarteto Clásico de la Habana, que dirige el notable violinista concertista Juan Torroella, y que es visita de esta ciudad.

Nos brindó el Cuarteto Clásico su raudal de arte puro y elevado en un magnífico concierto del que no se puede hablar más que usando los mejores términos.

Los artistas concertantes eran Juan Torroella, primer Violín, y segundo el señor Virgilio Diago.

Viola: José Siniolkoff y Alberto Roldán en el violoncello.

Con la señora Fidelma García de Torroella al piano, ejecutaron el selecto programa combinado, así como varios extras para complacer al público distinguido que llenaba el Conservatorio.

Abrió el programa una difícil obra de Mozart: Cuarteto No. XXI, en La Mayor.

Seguidamente nos brindaron la Canzonetta de Mendelssonhn. ¡Qué derroche de arte, qué maravilla de melodías, qué brillante ejecución!

Schubert en su Momento Musical fué admirablemente interpretado así como el Molino de Raff, una de las piezas más ovacionadas por lo magistralmente tocada.

Dos números extras.

Cerraron esta parte.

Eran Lento de D'Vorack y Gavota de Puitchon, muy aplaudidas.

En su número final, que fué dedicado gentilmente por el señor Torroella a la señorita Dulce María Serret, nuestra máxima pianista y Directora del Conservatorio, fué donde hicieron gala de sus magníficas prendas los ejecutantes.

Música arrobadora, deliciosos arpegios musicales y maravillosa compenetración dicen, y muy bien, del triunfo del Cuarteto Clásico de la Habana, que ha tenido una de sus más brillantes presentaciones en la mañana del domingo.

Una gran ovación premió su arte y su gentileza, por parte de los que en el Conservatorio se reunían, relación que comenzaré por la gentil señora Graciella Lambarry de Pérez André, esposa del Gobernador de Oriente, y su interesante hermana Palmira Lambarry de Fernández Hermo.

Lola Santos de Buch, Bertha Urbach de Novoa, Cuca Gutiérrez de Casas, Nena Michaelsen de Muñoz Deslogues, Enriqueta Fortún de Simón Dimas.

Esperanza Villalón de Romero, esposa de mi compañero en la Crónica Social Cliserio Romero, del staff de «Las Noticias».

Constancia Jiménez de Garriga, Josefina Espinosa de Sánchez, Caridad Espinosa de Danger, Ana Luisa Alayo de Alayón, Belén Moreno de Rodríguez.

Fela Pintado de Gutiérrez.

Laura Bacardí de Danguillecourt.

Nena Parreño de Repilado.

Josefa Amell de Rubirosa, Pura Varona de Cazade, Isabel Moya de Calzado, Clara Pujals de Quintana, Nena Puente de Hernández, Leyla Torné de Martínez Anaya, Caridad Vega de Mazorra.

Y la distinguida señora Cecilia Richard viuda de Bueno.

Señoritas:

Dulce María Serret, la Directora del Conservatorio.

Georgina Lambarry.

Leticia Fernández, lindísima.

Y la encantadora Gladys Barrueco.

Emilia Dora Blanch, Esperanza Schumann, Bélgica Madaula, Esther Otero, Elba Baraquiso, Alfonsina Palancar, Ana Junquera, Risset Mazorra.

Loló Salazar.

Kattie García Rego.

Catalina Repilado.

Lourdes Figueras, Libia Hernández, Caridad Guerra, Conchita Rubio, Ana Mercedes Silva, Teresa Navarro, Consuelito Duany, María Teresa Rubirosa.

Carolina Parladé.

Mercedes Granda.

Ernestina Real.

Pillina Portuondo, Esther Catasús, Cuca Cros, María Magdalena Masforroll, Martha Pérez, Mercedes La Flor, Nenita Guernica, Silvina Casas, Dulce María Roger.

Gloria y Blanca Barceló.

Sofía y Asunción Fleury.

Bessie y Cuca Pacheco.

Esther Pino, Dora Leyte Vidal, Martha González, Herenia Lageyre, Josefina Calzado, Celeste Mediaceja, María Ferreiro, Cotica Garriga, Marina Fonseca, Bebita Sanz, Rafelita Quintana, Graciella Nieto.

Sofía Hernández.

Caridad Alayón, la conocida recitadora que en breve visitará la ciudad de Bayamo en una tournée por el interior de la provincia.

María Luisa Bory, Angelita Camp, Rubí Coloma, Nenita Suárez, Cuca Peña, Cristina Rodríguez.

Mercedes Granda.

Josefina y Carmelina Barrueco.

Con un precioso ramo de flores fué obsequiada la señora Fidelma García de Torroela por el Conservatorio Provincial de Música, haciendo entrega del mismo la señorita Risset Mazorra, alumna del plantel.

EN VISTA ALEGRE CLUB.—Animado aspecto presentaban los amplios courts y el flor de backet de esta sociedad el sábado por la noche.

Se discutía el final del Campeonato Intersocial de esta ciudad, resultando campeón el Vista Alegre Club, al obtener un sensacional triunfo sobre sus contrarios del Don Bosco.

Fué una noche pletórica de emociones y de jugadas brillantes que arrancaban aplausos del público que alentaba a sus clubs.

Una parte de la gran concurrencia allí reunida la traigo a mi Crónica y la iniciaré con la encantadora señorita Margarita Toro Abril.

Mimín y Gretel Esteve.

Y la gentil Dione Vaillant.

Elvirita Segrera, Maricusa Loredo, Gladys Barrueco, Matilde Elena Muñoz, Pucha Romagosa, Caridad Cristina Gramatges.

Carmen Teresa Henríquez.

Elvira y Gloria Franqui.

Bertha y Luz Godoy.

Panchita Velasco, María Herminia y Olga García, Georgina de Armas, Mary Auza, Ana María y Estela Illas, Margot Real.

Virginia y Graciela Franqui.

Silvia Hernández Miyares.

Lolita Cendoya

Yery López, Zenaida Rodríguez, Ermina Ferrer, Olga Pulles, Erenia y Lorenza Lanne, Nini Hernández.

Un simpático grupo de simpatizadoras del Don Bosco: Victoria Miguel, María Pozo, Lidia y Hercilia Rodríguez.

Y estas encantadoras niñas: Coralito Fernández de Castro, Lilita Vinent, Yiyita Fajardo, Berthica Auza, Josefina y Silvia Navarrete, Maggie Elmsley Lourdes Grande.

Señoras: Bertha de Hechavarría de Santa Cruz.

Y las señoritas Nena Dubois, Mercedes Granda, Estela García y María Ferreiro.

Señoras, Bertha de Hechavarría de Santa Cruz Obregón.

Carmen Sánchez de Kindelán, Carmela Miyar de Barrueco, Nena Segrera de Padró, Nena Prince de Novellas, Mercedes Segrera de Valls, Celia Griñán de García Carbonell.

Emma Ferrer de Hechavarría.

Emma Segrera de López Rosa.

Caridad Pujol viuda de Segrera.

Mercedes Dora Mestre de Agüero y la joven señora Hortensia García Carbonell de Ayala.

Del juego del sábado resultó el Campeonato de la Zona Local de Santiago de Cuba para el Vista Alegre Club.

Por lo que esta sociedad está de plácemes.

Mi felicitación para los players que tan hermoso triunfo han conquistado, y les deseo la victoria contra los de la provincia.

Para gloria de Santiago.

RAUL FAJARDO REAL.—Ha regresado de su breve viaje a la Habana por la vía aérea, el joven Raúl Fajardo Real, alumno sobresaliente del Colegio de Dolores, donde se educan las principales familias de la sociedad santiaguera.

Viene a continuar sus estudios del último año del Bachillerato, después de haber gozado de una semana de vacaciones en la capital.

Que le deseo haya sido muy agradable.

Como se lo merece tan querido amigo.

PARA LA HABANA.—Se marcharon la señora Adela Blanco de Téllez y su hija Adelita, una virtuosa del piano que es tan conocida y admirada del público de Santiago de Cuba.

Va a la capital para tomar parte en un concierto de la Orquesta Filarmónica de la Habana que ha de tener lugar en breve en un teatro de esa ciudad.

Vaya mi despedida galante para la señora de Téllez y su hija, que seguramente obtendrá un triunfo más.

Que agregar a la larga lista de los mismos, pues Adelita es una consagrada en el divino arte de Beethoven.

DE CAMAGUEY.—Ha regresado en días pasados mi caballeroso amigo el señor Luis Sánchez, Administrador del Hotel Casa Granda y muy apreciado en nuestros principales círculos sociales.

Vino con él, su encantadora hija, la bella señorita Estela Sánchez y Ruiz de Villa, que goza de tantas simpatías en nuestro gran mundo.

Para el señor Sánchez y su gentil hija vaya en esta nota un saludo expresivo que por mi Crónica llega hasta ellos a su regreso de Camagüey.

EN SU CUMPLEAÑOS.—Una graciosa niña.

Margarita Sabater.

Hija de los esposos Magdalena Bravo de la Pezuela y José Sabater Camps, hermano de mi querido compañero en la Crónica Social de «La Libertad», el atildado Manolo Sabater.

Cumplió ocho años esa linda Magdalena que en horas de la tarde recibió a sus amiguitas del Colegio del Sagrado Corazón en Vista Alegre.

Vaya en mi Crónica una felicitación cariñosa para la graciosa Magdalena Sabater Bravo, un encanto y primor de niña.

CIUDAMAR YACHT CLUB.—Anuncia su próxima temporada la aristocrática sociedad marina que preside mi atento amigo el joven clubman Angel Tamayo, líder de nuestra sociedad elegante.

Los socios del Casino, que son las principales familias santiagueras, se proponen ofrecer fiestas los sábados por la noche, por lo que será Ciudamar Yacht Club el centro de reunión de las familias veraneantes en La Socapa, Cayo Smith y Punta Gorda.

Ya desde el próximo domingo por la mañana tengo noticias de un numeroso grupo de señoritas y jóvenes de nuestro gran mundo que han organizado una alegre fiesta.

De la vida social del Casino esta temporada tendré al tanto a mis lectores en próximas crónicas.

RESTABLECIDA. Después de varios días de reclusión en su chalet de la calle 8 entre 11 y 13 en Vista Alegre, se halla totalmente restablecida de su molesta enfermedad la encantadora señorita Mercedes Granda Nogués, hija de los estimados esposos Mercedes Nogués y Fernando Granda, Gerente de «La Francia».

Sea esta nota portadora de mis parabienes para la gentil Mercedes Granda.

Para la que hay tantas frases de admiración a su paso por nuestras fiestas elegantes.

A NEW YORK. En días pasados se marchó para la Habana el joven ingeniero Juan Real Douglas que va a tomar posesión de un importante cargo en una poderosa empresa norteamericana.

A la vez que despido a tan estimado amigo, le envío mi felicitación por los nuevos horizontes que en su carrera tiene.

Y en la que le deseo muchos triunfos.

EN CASA GRANDA.—Hubo ayer la hora elegante del cocktail en el Hotel Casa Granda, y como de costumbre se congregó en esos salones un grupo selecto de familias de la sociedad santiaguera.

Un brillante aspecto presentaba ayer el Hotel Casa Granda, pues en el amplio comedor y en los salones se veían numerosos parties de matrimonios y de jóvenes y de señoritas del gran mundo.

En mi Crónica de mañana reseñaré en el lugar preferente el Cocktail Party de ayer en el Hotel Casa Granda.

UN BABY.—Un lindo y hermoso niño colma de alegrías infinitas un hogar tan distinguido como el de los jóvenes esposos Domingo Rodríguez Mulet y Yolanda Casas Forment.

Es su primer baby.

Y es graciosísimo.

Por tan fausto acontecimiento reciben muchas felicitaciones de nuestro gran mundo los jóvenes esposos Rodríguez-Casas.

A las que me place grandemente agregar la mía por haber recibido ese precioso regalo del cielo.

PARA LA HABANA.—Se marchó ayer para la capital por los Omnibus de Camagüey, la señora Enedina Díaz de Carnot, que va a la máxima ciudad cubana para gozar allí de unos días de grata estancia en compañía de sus familiares.

Van con ella sus encantadoras hijitas Diana y Elisita.

Sea esta nota de galante despedida para la joven señora de mi estimado amigo José Díaz Carnot, Superintendente de la Cuban Telephone Co. en Oriente.

LEONOR BARRAQUE.—Próxima visita.

Se anuncia ya.

Y será el tema predominante en la culta sociedad de Santiago de Cuba, la visita de Leonor Barraqué, ese espíritu fino y delicado que es tan conocido y admirado en todas partes.

Ofrecerá conferencias.

Y dará consultas.

Lo que será gran aliciente para nuestra vida social, por lo que se espera con gran interés la visita que a Santiago de Cuba ha de hacer en breve Leonor Barraqué.

Que seguramente triunfará como ha triunfado en la Habana.

DE VIAJE.—Para la capital.

El señor Mario Pino.

Estudiante de Medicina de la Universidad Nacional que actualmente desempeña un cargo en el Hospital Provincial de Santiago de Cuba.

Va con su menor hermana Sarita y pasarán unos días en la Habana para luego retornar a esta ciudad.

Vaya en estas líneas un saludo de despedida.

MAS VIAJEROS.—Para Holguín.

Dos matrimonios.

Son ellos el Teniente doctor Floridano de Feria, que pertenece a una estimada familia de la sociedad holguinera, y que pasará allí unos días en compañía de su esposa, la gentil señora Hortensia Rodríguez de Feria.

Y también tomaron pasaje para la vecina ciudad del interior, el joven Billy de Góngora Masón, acompañado de su bella y elegante esposa Beatriz del Barrio, que como él, es de una familia distinguida de Holguín.

Asimismo partió para Holguín el doctor José Raigada Cuba, que estará breves momentos allí resolviendo asuntos relacionados con su profesión.

Fernando Sagebién Aguilar.

DIABETICOS

Nuevo tratamiento de la Diabetes sin Insulina, por método propio Curación de las Diabetes benignas y transformación de las Diabetes malignas en benignas

DR. GUSTAVO ODIO DE GRANDA
MEDICO DE LAS UNIVERSIDADES DE PARIS Y HABANA
Horas de consulta: de 2 a 4 excepto los sábados
TELEFONO U-5832 VIRTUDES 144-B

CRUCIGRAMAS

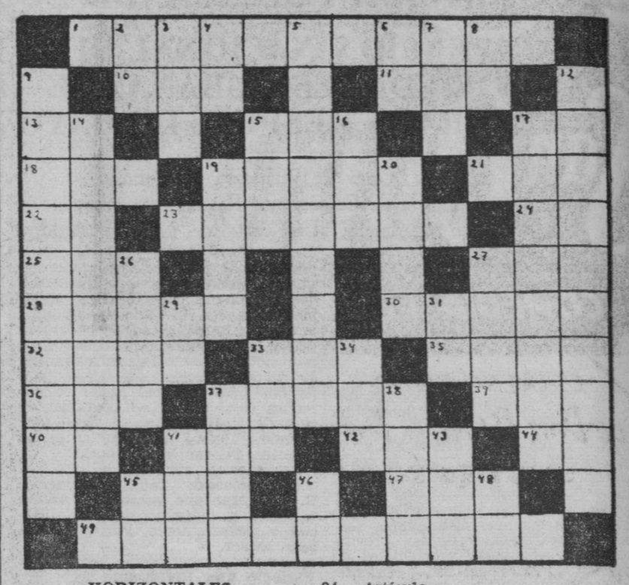

HORIZONTALES

1.—Instrumento para medir la temperatura (pl.)
10.—Soga de esparto.
11.—Entre los fenicios, la primera mujer.
13.—Asociación Canaria.
15.—Señora.
17.—Nombre de letra.
18.—Hogar.
19.—Mujer devota.
21.—Hijo de Adán y Eva.
22.—Naipe.
23.—Lomas de la Habana.
24.—Artículo.
25.—Extensión de agua.
27.—Pradería en que suele sestear el ganado vacuno.
28.—Madero para entibar.
30.—Porción de líquido que se bebe de una vez.
32.—Que resulta líquida en la suma, precio o valor.
33.—Vocal (pl.)
35.—Hada bienhechora de la mitología pérsica.
36.—Doctora.
37.—Ave palmípeda.
39.—Deseo natural de beber.
40.—Dios del Sol.
41.—Arbol de Madagascar.
42.—Moneda búlgara.
44.—Conozco.
45.—Sobrino de Abraham.
47.—Isla del Mar Egeo.
49.—Finura (pl.)

VERTICALES

2.—Artículo.
3.—Corriente de agua.
4.—Sílaba que repetida resulta un apodo familiar.
5.—Que habita en un paraje (pl.)
6.—Arbusto de China y Japón de unos dos metros de altura.
7.—Especie de chacó.
8.—Sobre (en inglés).
9.—Batracio de forma de lagarto.
12.—Cuerpo simple mal conductor del calor y de la electricidad (plural).
14.—Que está en edad de casarse.
15.—Planta purgante.
16.—Amarre.
17.—Famosos.
19.—Ropa talar con mangas para estar en casa.
20.—Parte del ave (pl.)
26.—Desafía.
27.—Señores.
29.—Igual al 4.
31.—Obras Públicas.
33.—Nombre femenino.
34.—Condimento.
37.—Paño usado por los taitianos.
38.—Ore.
41.—Lista, nómina o catálogo.
43.—Sonido que el aire produce al salir de la laringe.
45.—Variante.
46.—Símbolo del bario.
48.—Sociedad anónima.

Solución al crucigrama anterior

O	R	N	I	T	O	R	R	I	N	C	O	S
R	■	A	R	A	S	■	E	N	E	S	■	A
G	A	N	A	■	C	O	■	A	L	■	■	L
A	S	O	■	A	L	G	O	A	■	A	S	A
N	I	E	L	■	E	O	N	■	A	B	A	D
O	A	S	I	S	■	L	■	A	L	A	M	O
■	■	■	T	R	I	P	E	R	O	■	■	■
A	N	S	A	■	R	A	S	■	E	O	L	O
S	O	L	■	Z	A	R	C	O	■	P	A	N
S	E	■	L	I	S	A	R	O	■	S	N	■
A	■	S	I	N	■	R	I	■	D	E	■	■
M	O	N	O	C	L	A	M	I	D	E	A	S

COMPILACION ORDENADA Y COMPLETA DE LA LEGISLACION CUBANA

SUPLEMENTO DE 1935

RECOPILACION EN ORDEN ALFABETICO DE TODAS CUANTAS LEYES, DECRETOS-LEYES Y DECRETOS PRESIDENCIALES, ASI COMO LAS RESOLUCIONES Y CIRCULARES DE LAS SECRETARIAS DE DESPACHO SE HAN PROMULGADO EN TODO EL AÑO DE 1935.

Para que esta obra resulte eminentemente práctica se ha hecho un extracto amplio y detallado de cada una de las disposiciones, teniendo también dos índices, uno cronológico y otro alfabético para mayor facilidad en la búsqueda de las disposiciones que se desee consultar con notas y aclaraciones por el doctor MILO A. BORGES.

1 tomo en cuarto rústica $2.50
La misma obra encuadernada en media pasta 3.50
Encuadernada en pasta 4.00

ARITMETICA SUPERIOR

ADAPTADA A LOS PROGRAMAS OFICIALES DE LOS ANTIGUOS INSTITUTOS DE SEGUNDA ENSEÑANZA, ESCUELAS SUPERIORES, NORMALES, DE COMERCIO, TECNICAS INDUSTRIALES, DE ARTES Y OFICIOS, ACADEMIAS MILITAR Y NAVAL, ETC., ETC., por el DR. ISIDRO PEREZ MARTINEZ.

En esta obra se desarrollan de un modo científico y pedagógico los programas de esta importante materia, graduando su enseñanza con ejercicios y numerosos problemas de una manera perfecta, sin utilizar las demostraciones algebraicas más que en casos indispensables y de modo insensible y diáfano facilitando el trabajo de alumnos y profesores.

1 tomo encuadernado en cartoné ..... $ 1.60

CUANDO LIBERTAN LOS ESCLAVOS

Preciosa novela psicológica de ambiente cubano, escrita por

LESBIA SORAVILLA

Autora de la magistral novela «EL DOLOR DE VIVIR».
Un tomo en rústica $1.00

OTRAS NUEVAS PUBLICACIONES

ELEMENTOS DE DERECHO PENAL por Enrique Pessina. Cuarta edición española anotada conforme a la legislación vigente y adicionada con las doctrinas científicas modernas por Eugenio Cuello Calon.
1 tomo en 4o. pasta ..... $ 5.50

LA REPUBLICA DE PLATON. Nueva edición con tres estampas socráticas. Traducción, prólogo y notas aclaratorias de Juan B. Bergua. (Biblioteca de bolsillo Tomo 56).
2 tomos en 8o. rústica ..... $ 1.00
La misma obra encuadernada en tela 2.00

EN TORNO AL AMOR.— Ensayo sobre la vida del sexo, por Félix Verdasco. 1 tomo en rústica ..... $ 0.70

HACIA UN PORVENIR MEJOR. Denuncia noble y franca de egoísmos e incomprensiones que aceleraron la deserción de las masas y exposición de los caminos y esperanzas de restauración cristiana por el P. Crolzier, S. J.
1 tomo en rústica ..... $ 1.20

EL AUTOGIRO LA CIERVA.—Exposición de lo que ha sido, lo que es y su porvenir en el futuro, por Tomás Martín Barbadillo. Edición ilustrada con 88 fotograbados intercalados en el texto.
1 tomo en rústica ..... $ 1.60

EL INFIERNO DEL DANTE.— Traducción en verso castellano de la primera parte de la Divina Comedia «El Infierno», por Antonio Luis Berutia.
1 tomo en 4o. rústica ..... $ 2.00

LA MODERNA POESIA, Obispo 135, Apartado 605, Habana. LIBRERIA CERVANTES, Av. Italia 62. Apartado 1115.

M.E.C.D. 2016

HOY A LAS 9

La de San Quintin

COMEDIA EN 3 ACTOS

ESTRENO RADIOFÓNICO EN CUBA
DE Don Benito Perez Galdós
ESTACION CMCY
(1030 K. C.)
Radiodifusión O'Shea
CONJUNTO
MARCELO AGUDO
CON
LA COOPERACION DE LA PRIMERA ACTRIZ
PILAR BERMUDEZ

TRASMISION CORTESIA DE LA
LECHE CONDENSADA
La Lechera
EL ALIMENTO DE LOS
NIÑOS SANOS, FUERTES Y HERMOSOS

GUANABACOA AL DIA

NOTAS DE LAS ESCUELAS PIAS.—El próximo día 3 de mayo, primer domingo, se celbrará en el Colegio de los Padres Escolapios de esta villa la fiesta de la Primera Comunión, acto siempre tierno y conmovedor para todos.

Un grupo de más de ochenta alumnos recibirá por vez primera la Divina Eucaristía celebrándose la Misa a las siete y media de la mañana.

Por la tarde a las cinco saldrá del colegio la tradicional procesión de los niños, que desde hace diez años no sale en la festividad de la Primera Comunión, cual era la costumbre del colegio desde hace más de medio siglo. El tener que atender a muchas cosas para poder organizar un acto digno del colegio y de nuestra religión ha hecho que no pudiera celebrarse en el día acostumbrado, que era el segundo domingo después de Pascua de Resurrección.

Poco a poco se irán restableciendo las antiguas costumbres que por causas muy ajenas a la voluntad de todos tuvieron que variarse durante algunos años.

Para fines de esta semana se repartirán las correspondientes invitaciones para este solemne acto, mediante el cual el Colegio de los Padres Escolapios de Guanabacoa ha de escribir una bella y simpática página en los anales de su historia.

El pasado sábado se celebró en el patio central del colegio un interesante encuentro de basket ball entre el Hershey Sport Club y los alumnos del plantel.

El juego desarrollado por ambos equipos fué de alta calidad, manteniendo ventaja los Escolapios durante todo el transcurso del mismo hasta llegar al final en que una canasta muy bien dirigida del contrario empató el score.

Se jugaron cinco minutos extras y cuando ya se creían los alumnos guanabacoenses ser dueños de la victoria surgió de nuevo el empate, siendo imposible seguir jugando tiempos extras a causa de que los visitantes debían tomar el tren, acordándose terminar amigablemente y dar el triunfo al que tuviera la suerte de anotar el primer tanto correspondiéndoles a los muchachos de Hershey.

Este desafío dejó gratos recuerdos en todos los que lo presenciaron.

Próximamente los alumnos del colegios trasladarán al Central Hershey en alegre excursión y efectuarán al mismo tiempo un desafío en su floor.

Se están además preparando los alumnos de Bachillerato y Comercio para un campeonato de base ball que habrá de celebrarse en los terrenos del Billiken en el que se disputirá una preciosa copa.

Cada día es mayor el entusiasmo que existe para que empiece la serie y se vea quién es el más fuerte en el deporte que tanto interesa a grandes y chicos.

Se ha empezado también a trabajar en la corrección de la memoria anual que ha de resultar una obra digna del plantel escolapio de Guanabacoa, que ha visto desfilar en este año por sus aulas una cantidad de alumnos no superada desde el 1893.

Se cree que esta memoria excederá en presentación y elegancia a la del año pasado y en ella se hará el resumen de la vida del colegio durante el curso que está ya finalizando.

DE AMOR.—Simpática nota de un compromiso amoroso recoge mi crónica de hoy.

Trátase de dos jóvenes que gozan de gran estimación en el seno de nuestra sociedad.

La culta y gentil señorita Isolina Mesa cuya mano fué pedida por el caballeroso joven Rodolfo Suárez, Secretario de la sociedad Alianza Juvenil.

Petición que le fué formulada a la mamá de Isolina la distinguida señora Mercedes de los Santos V. de Mesa.

Que en breve vean realizados sus ensueños ante el Altar, son nuestros más fervientes deseos.

CUMPLEAÑOS.—Ayer celebró mi cumpleaños el conocido joven Francisco Falconi, amigo de nuestra mayor estimación.

En tan fausto día recibió múltiples felicitaciones, viéndose en extremo congratulado.

Con estas líneas le reiteramos la nuestra más afectuosa.

EL BAILE DE LA ALIANZA.—Los alegres chicos de la Alianza Juvenil se encuentran ya trabajando afanosamente en la organización del magnífico baile que ofrecerán en sus salones el día nueve del próximo mes de mayo.

Han contratado para amenizar este festival los conjuntos musicales de Neno González con su cantante Paulina Alvarez y el Septeto Cubano 1932.

Para esta fiesta la Directiva acordó obsequiar a las damas asistentes con lindas y perfumadas flores que pondrán una nota de sutileza y color en el ambiente rítmico del baile.

EN CARRAL.—Hoy ofrece el teatro Carral dos tandas, a las cinco y a las ocho y cuarto, presentando un inmejorable programa a base de dos soberbios estrenos.

«El Tunel Trasatlántico», por Richard Dix, Madge Evans y George Arliss, y «Desbanque a Montecarlo», de Ronald Colman Joan Bennet.

PIÑATA.—Las encantadoras niñas Georgina y Jorgelina Cid y Couso, hijas de los distinguidos esposos Alejandrina Couso de Cid y Antonio Cid, cumplen en el día de hoy siete años de edad.

Con tal motivo celebrarán en su residencia una animada piñata a la que asistirán sus numerosas amiguitas que las colmarán en tan fausto día de congratulaciones sin límite.

El cronista les envía el mensaje de la más cariñosa felicitación.

Rafael Fernández Dalmás

CRONICA HABANERA

EN SU SANTO

Tenemos un saludo especial en la fecha de hoy, con motivo de su santo, para la señora Georgina Barnet, gentil y distinguida esposa del doctor Henry van de Griendt.

La señora de van de Griendt, hija del Honorable Sr. Presidente de la República, doctor José A. Barnet, que reside en Holanda, se halla pasando una temporada en la Habana, huésped de la mansión presidencial.

Allí recibirá hoy a sus amistades, después de las cinco de la tarde, sin carácter alguno de fiesta.

Recibo que resultará animadísimo.

SANTOS DE HOY. — En la fecha del día celebra la iglesia católica la festividad de San Jorge.

Entre las personas que están de días plácenos saludar primeramente a este grupo de damas.

Georgia Ebra, gentil e interesante esposa del conocido hacendado Jose M. López Oña, Vicepresidente de la Comisión Exportadora de Azúcar.

Georgina Giquel, la distinguida señora del coronel Eugenio Silva, quien reside en el Kawama Beach Club de Varadero al que tanto ella como su esposo dedicanle todas sus actividades.

Georgina Collazo viuda de Betancourt, Georgina Delgado de Pulido Georgina Pagés de San Bartolome.

Georgina Portela de Hartmon de Borden.

Georgina Zaldivar, gentilísima esposa del señor José Agustín Fernández, Vicepresidente de la Cuban Telephone Company.

Otra gentilísima señora, Georgina Barnet, esposa del estimado caballero Chacho de Armas.

Georgina Dominguez de Rodriguez Castells; Georgina Barnet de Van Griendl; Georgina Manrara de Forns; Georgina Roura de Romero; Georgina Morejón viuda de Colon; Georgina Chávez de Mestre; Georgina Almirall de Casals.

Geórgina Callaham, la bella señora de Balparda, a cuyas amigas hacemos saber que no recibe.

Georgina Sueiras, distinguida esposa del doctor José María Estraviz, conocido odontólogo.

Y Alejandrina Larín, la bella señora de Bustillo.

Entre las señoritas, Georgina Martín Veita, tan encantadora.

Georgina San Martín y Aballi, que brilla en los salones habaneros.

Nenita Cortés; Nena Gutierrez Caso; Georgina Hernández; Georgina Romá; Georgina Caos; Georgina La Villa; Georgina Alcover; Georgina Tavio; Jorgelina Mena y la lindísima Georgina López Callejas.

Georgina Prieto y del Junco, muy graciosa.

Georgina Oliva y Blay, bella señorita que encabeza este grupo Georgina La Villa, la doctora Georgina Shelton, Georgina Coello, Georgina Radillo y Georgina Pérez Echemendia.

Georgina Millán y Millán, la simpática señorita.

Georgina Le Roy.

La linda jovencita Georgina Fernández de Castro.

Y Georgina Pestana y Morales.

Los caballeros.

Comenzaremos la relación por el distinguido ingeniero y arquitecto Jorge Luis Echarte, actual Secretario de Obras Públicas e interino de Estado.

El ingeniero Echarte, persona altamente estimada en nuestros círculos sociales, se ha sabido captar las simpatías de todos durante el desempeño de sus altos cargos.

En fecha tan señalada será objeto de toda clase de felicitaciones.

Tres abogados jovenes y conocidos el doctor Jorge Alfredo Belt, el doctor Jorge Casuso y el doctor Jorge E. de Cubas.

Otro abogado joven y talentoso, el doctor Jorge Mañach, brillante literato, crítico y periodista, actulmente ausente de Cuba.

Los doctores Jorge Diago, Jorge E. Muñiz, notable y reputado especialista.

Los doctores Jorge Fortún, Jorge L. Dehogues, Jorge Castellanos, Jorge A. Ponce de León, y Jorge Savio.

El doctor George F. Warner, conocido dentista.

Los doctores Jorge de la Vega, Jorge Seva y Jorge Alacán.

José Gómez del Río.

Jorge Rodriguez Walling.

Jorge Roa; Jorge A. Bombalier; Jorge Aballi; Jorge Portela; Jorge Lay; Jorge Chaple; Jorge Raúl Ponce; Jorge Rodríguez; Jorge Alonso Patiño; Jorge Hyatt; Jorge Gallardo.

El doctor Jorge Sánchez Galarraga.

Jorge Entensa; Jorge Rico; Jorge Cabarga; Jorge Herrera; Jorge Pastraña; Jorge Hernández Volta.

Jorge Navarro, Viceconsul de México en Cuba.

Mr. George Millington.

Del clero, Monseñor Jorge Caruana, Nuncio Apostolico de Su Santidad y el Rvdo. Padre Jorge Camarero, ilustre jesuita y notable orador sagrado.

El ingeniero Jorge Broderman.

Jorge Barraqué, Jorge Lamothe, Jorge Sedano y Lasa y el ex-teniente Jorge Moya.

Un grupo de jóvenes que encabezamos con el doctor Jorge Casteleiro y Colmenares, graduado de la Universidad de Harvard, muy estimado en nuestros círculos sociales.

Jorge de Mena y Mestre, Jorge Bernal y Bernal, Cuco Arnoldson y Serpa.

Jorge Fernández Mederos, Jorge Deschapelles, Jorge Llambés, y Jorge A. de Posada.

Jorge Luis Horstmann, notable caricaturista y dibujante, director artístico de la popular revista «Elias».

Jorge Anckerman, el gran compositor cubano, cuya labor dentro de nuestro mundo musical es digna de encomio.

Por último dos compañeros de esta casa, Jorge Fernández de Castro, el culto y ameno escritor, Director político de nuestro colega «¡Alerta!» y Jorge Rico y Calvo, de la imprenta del DIARIO.

ELISA ORTIZ.—En horas de la mañana de ayer fué sometida a la operación de apendicitis en la Clínica de Reyes, la bella y elegante señorita Elisa Ortíz y Cabrera, tan querida en nuestra sociedad.

Dicha operación la practicó el distinguido cirujano doctor José F. de Poo, siendo auxiliado eficazmente por los doctores Vilalta y Miguel Angel Urrutia.

Hacemos votos por el pronto restablecimiento de la paciente, cuyo estado es en extremo satisfactorio.

DE ALTA SOCIEDAD. — El martes próximo, fecha de su cumpleaños, será pedida en matrimonio la bella señorita Vivien Cornill e Hidalgo, que brilla en un rango envidiable de elegancia y distinción.

Su prometido, perteneciente como ella a una de nuestras más distinguidas familias, es el simpático joven Pedro Romero, Marques de Casa Núñez de Villavicencio.

Al anticipar la noticia placenos enviar un saludo a tan feliz pareja.

HONRAS FUNEBRES—En la Iglesia de la Merced, se celebrarán mañana, viernes, a las nueve de la mañana, solemnes honras fúnebres en sufragio del alma del señor Jesús de los Heros y Bernaldo de Quirós, fallecido recientemente.

Acto piadoso, dedicado por atribulada viuda la señora Rufina Cadreche, y por sus hijos todos, los que invitan para el mismo.

LA JUNTA DEL MARTES. — En la espléndida residencia de la distinguida dama Eugenia Segrera de Sardiña se efectuó el martes por la tarde una junta de extraordinaria importancia.

Convocada fué por la señora de Sardiña y por su hija Rosita, la gentil esposa del señor Carlos Mazorra, con el objeto de organizar la parte a su cargo en el Baile de las Flores el gran acontecimiento del mes de mayo.

Alrededor de las damas citadas congregábase un nutrido grupo de señoras y señoritas de nuestra buena sociedad.

Entre los acuerdos tomados fué el primero, el hacer tres grupos, uno de señoras exclusivamente para ocuparse del adorno del vestíbulo del Teatro, y los otros dos de señoritas para atender los kioscos en los que se venderán helados y naranjadas.

Estas muchachas lucirán lindísimos trajes en cuyos diseños vienen ya trabajando dos artistas renombrados, Jesús Castellanos y Conrado W. Massaguer.

Otro acuerdo importante fué el del baile que repetirán las señoritas y jóvenes que se presentaron bajo la dirección de Margot Párraga en la inolvidable fiesta de la Liga contra el Cáncer.

Cincuenta asistentes a la junta del martes.

María Herrera viuda de Seva, Raquel de los Reyes de Carrera, María Martín viuda de Dolz, Amelia Solberg de Hoskinson, Mercedes Cruselllas de Santeiro, Dulce María Blanco de Cárdenas.

Georgina Menocal de Sardiña.

Paula Goicoechea de del Valle.

Marina Dolz de Tolón, Alicia Nadal de Menocal, Anais Culmell de Sánchez, Cuca Sánchez de Ovies, Helena Lobo de Montoro, María Pepa Catá de Herrera y María Luisa de la Torriente de Sandoval.

Rosa Perdomo de del Valle.

Elena Martínez Pedro de Longa, Conchita de Cárdenas de Weber, Elena de Cárdenas de Sardiña, Carmen Martínez Pedro de Gamba, Ana María Macia de Sánchez, Josefina Alvarez de Urrutia, Grace Pantín de Arellano y Perla Fowler viuda de Truffín.

Señoritas.

Alicia Menocal.

Elena Franca, Alicia Valiente, Margarita Azcárate, Cuca Valiente, Sylvia de los Reyes y Alicvia Cadenas.

Sylvia Freyre.

María Luisa de Cárdenas.

Lily Demestre, Carmelina Villaverde, Marta Facio, Hortensia de Cárdenas, y Graciela y Enita Gastón.

A propósito del Baile de las Flores ya ha quedado designada la comisión de señoras que atenderán el kiosco «Restaurant», en el Barrio Cubano, denominado «Un Rincón del Legendario Camagüey», que preside la señora Gloria Guerra de Beruff Mendieta.

Dicha comisión estará integrada por distinguidas damas cuyos nombres ofrecemos.

La Condesa de Romero.

Adelina Giscard de García Gómez, María Teresa Collado de Morales, Mercy González Fantony de Lecour, Angela Herminia Armiñan de Pedroso y Alicia Herrera.

Isabelita Beruff.

Maríita Barrueco de Martínez Pedro, la encantadora señorita, para regresar juntos a la Habana.

Ha regresado anteayer de los Estados Unidos la joven y elegante dama María Antonia Alonso de Aspuru, la que disfrutó una temporada visitando a sus hijas Julita y Bibi Aspuru qe se educan en un gran plantel americano.

El doctor Roberto Pedroso y Villalba, joven cubano que acaba de graduarse de doctor en Medicina, en la Universidad de París, llegó anteayer a bordo del «Pennsylvania».

El próximo día veintinueve embarcarán para los Estados Unidos, en viaje de placer el doctor Mario Angulo y su esposa, Josefina Sandoval con su hijo Tony.

El nueve de mayo, con dirección a Europa, saldrá la bella dama Henriette Le Mat de Labarrera, acompañada de sus cuatro hijos, entre ellos las lindísimas jovencitas Maitá y Madeleine Labarrera.

NACIMSENTO. — La señora Lola Sánchez, gentil esposa del joven Fernando Avilés, ha tenido el domingo último una linda niña en la Clínica de Reyes.

Nuestra enhorabuena a los felices papás.

EL FESTIVAL DE SHIRLEY TEMPLE.—La empresa que dirige nuestro particular amigo Ernesto P. Smith ha combinado hoy un gran programa para el festival de Shirley Temple con motivo de cumplir la precoz estrella de la pantalla siete años de edad.

El festival de Shirley Temple se llevará a cabo conjuntamente en los teatros «Encanto», «Campoamor», «Alkázar» y «Riviera», exhibiendo la cinta más notable de Shirley titulada «La Pequeña Rebelde».

Además habrá regalos y sorpresas para todos los concurrentes.

(Continúa en la página SIETE)

CERRAMOS

HOY A LAS 12 m.
Abriremos pasado
mañana sábado.

La Casa Grande se cierra, definitivamente, el día 30 de este mes.

Pero antes de emprender la etapa final, es necesario acondicionar los departamentos y hacer una nueva revisión de precios poniéndo, al alcance del más humilde presupuesto, artículos magníficos que jamás se venderán a precios tan reducidos.

Los últimos días de "La Casa Grande" serán días emocionantes.

La Casa Grande

DR. CABRERA
San Miguel No. 116. Telf. M-1885

EXCLUSIVAMENTE RADIOGRAFIAS y CANCER.—RADIOGRAFIAS A DOMICILIO, RADIOTERAPIA, RADIUM.

¡Tenga tranquilos sus nervios!
Tome las conocidísimas tabletas de
Bromural «Knoll»
y empezará una feliz era de su vida.
Es un preparado químicamente reforzado de valeriana, que no daña nunca.
Tubitos de 10 y 20 tabletas

La BILIOSIDAD y el ESTREÑIMIENTO
se combaten eficazmente con
ELIXIR DORADILLA DE ULRICI
Supremo tonico para la salud del higado y para vigorizar los organos digestivos. Preparacion liquida de sabor agradable. En todas las boticas.
Preparado exclusivamente por
ULRICI MEDICINE CO.
NEW YORK
DS8

JOYERIA "LE TRIANON"
TODO NUEVO
Cada objeto, cualquiera de ellos, que usted seleccione en "LE TRIANON", puede ofrecerlo como un obsequio de distinción y calidad.
REGALAMOS durante Abril infinidad de objetos por cada compra.
La Casa de los REGALOS ARTISTICOS
Salvador Fondón: Galiano 91

La noticia del año! cual? será
LÉALA EL PRÓXIMO DOMINGO
EN ESTE PERIODICO

M.E.C.D. 2016

HOY ENCANTO 7½ y 9½
EL PROGRAMA del EXITO!
10.000.000 de CARCAJADAS!
"Una NOCHE en la OPERA"
y
"OJO POR OJO"
EXCLUSIVAMENTE en TANDAS de SIETE y MEDIA y NUEVE y MEDIA
30¢ 40¢

LUNES SEMANA de GALA y ARTE!!
5½ y 9½ Presentación
DALIA IÑIGUEZ
la genial recitadora que se despide de la Habana con estos recitales en que nos ofrecerá lo mas brillante de su repertorio
COLUMBIA presenta la mas romantica y excitante aventura
"EL RETORNO del LOBO"
con
Melvyn DOUGLAS
Gail PATRICK Tala BIRELL
30¢ 40¢

MAÑANA
CAMPOAMOR y RIVIERA
Unos OJOS HIPNOTIZANTES
MODALES.. GESTOS... y palabras que denotaban a un perfecto caballero... pero que ocultaban un alma infernal...
METRO presenta la espectacular, emocionante y realista producción
"A PUERTAS CERRADAS"
con
Aline McMAHON - Basil RATHBONE
Mary CARLISLE Frank ALBERTSON
y la copia TOTALMENTE hablada en español
"VIVA VILLA"
Una MARAVILLA!!

TEATRO ENCANTO
CAMPOAMOR, ALKAZAR Y RIVIERA
HOY, DIA DE
SHIRLEY TEMPLE
REGALAMOS DIECISEIS CAKES DE LA
FAMOSA PANADERIA
BIKI
de Neptuno 192, entre Belascoaín y Gervasio
a todos los niños que asistan a nuestra función.
También a las damas con elegantes zapatos de "Trianón", y lamparitas de "La New York"
Carteras de la "Casa Shaftals"

Cartel del Día

POR LOS TEATROS:

PRINCIPAL: A-6737. A las 9 y 30: «Flores de lujo».
MARTI: «Después del 20 de mayo», «El 88 corrido» y «La que no se debe amar».

POR LOS CINES

ENCANTO: M-6055. A las 3 y 30 y 5 y 30: «La pequeña rebelde» y regalos. A las 7 y 30 y 9 y 30: «Una noche en la ópera», «Ojo por ojo» y revista.
NACIONAL: A-6700. A todas horas: «Tiempos modernos», «La reina de la ruleta» y comedia.
ALKAZAR: A-6869. A todas horas: «La pequeña rebelde», «Secuestro musical» y regalos.
CAMPOAMOR: A-7054. A todas horas: «La pequeña rebelde, «Una chica lista» y regalos.
AUDITORIUM: F-4455. «Violines de Hungría», «Las huellas del crimen», episodios y presentación de «Villa Venice Revue».
FAUSTO: A-6800. «Amor a flote» y «La prófuga».
PAYRET: A-7157. «El negro que tenía el alma blanca» y comedia.
RIVIERA: F-2040. «La pequeña rebelde», «El círculo vicioso» y regalos.
TRIANON: F-2403. «Ricitos de oro», «Ginger» y regalos.
RIALTO: M-1831. «Ricitos de oro», «Orquídeas para tí» y regalos.
NEPTUNO: M-2785. «La pequeña coronela», «Ginger» y regalos.
REGINA: M-1407. «La Verbena de la Paloma» y «Los amos del aguacero».
PRADO: M-2822. «La conciencia acusa» y «La indispensable».
LARA: M-2421. «Nuestra hijita», «El valiente» y regalos.
REINA: M-2272. «Capitán Blood» y «Yo he sido espía».
ACTUALIDADES: M-5575. «El gran final» y «Licenciados del amor».
ESMERALDA: M-4080. «El poder de la inocencia» y «La triple venganza».
OLIMPIC: F-6263. «Desbanqué Monte Carlo», «Nuestra hijita» y regalos.
VEDADO: F-3128. «Nuestra hijita», «Bajo la luna de las Pampas» y regalos.
CARMELO: F-6030. «El 113» y «El velo pintado».
MODERNO: X-1305. «Canto de amor» y «Roberta».
NORMA: M-2021. «El misterio del rostro pálido» y «La flecha del terror».
TOSCA: I-3099. «El encanto del hogar», «Desbanqué Monte Carlo» y regalos.
VERDUN: A-9206. «Ricitos de oro», «Bajo la luna de las Pampas» y regalos.
WILSON: U-5863. «Rayito de sol», «Dos hacen un par» y regalos.
INGLATERRA: M-5527. «Rayito de sol», «Dos hacen un par» y regalos.
CUBA: M-9796. «La pequeña coronela», «El valiente» y regalos.
SALON ROJO: M-4794. «Dos más uno, dos», «La pequeña coronela» y regalos.
UNIVERSAL: «Intrigas de la aldea» y «Dulce indecisión».
RIVOLI: F0-1311. «Metropolitan» y «Fronteras del amor».
FLORENCIA: U-6758. «Rayito de sol», «Ginger» y regalos.
BELGICA: A-9128. «Ricitos de oro», «Búsquenme una novia» y regalos.
VIOLETA: M-3238. «Búsquenme una novia», «Ricitos de oro» y regalos.
VALENTINO: «Capitán Blood» y «El gran hombrecito».

CHARLIE CHAPLIN
TEATRO NACIONAL
HOY
Desde la 1½
en "TIEMPOS MODERNOS"
y "LA REINA de la RULETA" por Edward G. Robinson
EXTRA!
"LA CARIOCA"
La mejor sinfonia tonta de Walter Disney
20¢ Antes de 6½ 30¢ Despues

El maestro Anckermann, que celebra hoy su onomástico y que el día 10 de mayo dirigirá un concierto típico cubano en el «Alkázar».

AUDITORIUM: «VILLA VENICE REVUE». 60 Y 80 CTS.

Como de costumbre, volverá a actuar hoy en el «Auditorium» a las 5.30 y 9.30 el brillantísimo show de Albert Bouché «Villa Venice Revue», desfile grandioso de más de 40 artistas y espectáculo muy adecuado a las familias que acuden al teatro «Auditorium».

Número por número es aplaudido en el «Villa Venice Revue», lo mismo la originalísima danza de Ruth Quin, titulada «Love Dance», que el fino humorismo de los Bernard y las Duval, o los delicados bailes de salón de los Towsends, o el clásico estilo de Hawtorne and Whitney, o las españolísimas maneras de Rosita Ortega, o la grata exhibición estética de Mlle. Corrine, o las acrobacias sorprendentes de «Three Sophisticated Ladies», o las bellas canciones del tenor Giovanni, cantadas con bella voz.

El programa cinematográfico lo cubre «Violines de Hungría», cuya interesante acción transcurre en ambiente pleno de agradables sugerencias y que habla al espíritu.

En la trama «Noches de Budapest», cargada de románticas costumbres bohemias, de amores profundos. «Violines de Hungría» se exhibirá al final de cada show, o sea, a las 6.30 y 10.30.

Con «Violines de Hungría» alterna en la pantalla «Las huellas del crimen», por Wallace Ford y Lew Cody, y que se exhibirá a las 4 y 8.30.

Antes de las 6.30 la luneta cuesta 0.60 centavos; el balcony 0.40 y la tertulia 20 centavos. Después de esa hora, luneta 0.80, balcony 0.60 y tertulia 0.30.

Mañana, gran estreno de la superproducción Paramount «Cadenas de amor», con Elissa Landi y Kent Taylor.

Lea ¡ALERTA! al mediodía y el AVANCE por la tarde

GACETILLAS

FAUSTO: «AMOR A FLOTE» Y «LA PROFUGA»

«Amor a flote» es una película musical realzada por una trama interesante. Otro de sus atractivos es la labor interpretativa que realiza Carl Brisson, componiendo un interesante tipo.

«La prófuga», es una de las películas más notables de Sylvia Sidney, que hace en ella un trabajo bien distinto al de otras producciones.

Hemos mencionado las dos películas que cubren el cartel de hoy, en «Fausto», con el acostumbrado material corto.

La entrada cuesta, hasta las 6.30 30 centavos. Después de esa hora cuesta 40 centavos.

De Robert Donat, cuyos valores tanto crecieron en «Los 39 escalones», conoceremos mañana otra película: «El fantasma se embarca». Bajo título tan prometedor hay un asunto original y atrayente a más no poder, abundante en situaciones bien aprovechadas por el famoso actor.

«Cadenas de amor», con la que reaparece una favorita actriz prolongadamente alejada de las pantallas, se exhibirá pronto en FAUSTO. Se trata de una excepcional creación de Elisa Landi, realizada con el auxilio de un tema que conmueve, por lo humano, conducido a un conflicto apasionante.

Como primer actor de «Cadenas de amor» aparece Kent Taylor.

AUDITORIUM HOY 5½ 9½
VILLA VENICE REVUE
EL MARAVILLOSO SHOW de Albert BOUCHE
40 ARTISTAS en la PANTALLA
VIOLINES de HUNGRIA
CADENAS de AMOR
Elisa LANDI Kent TAYLOR
TARDE PRECIOS NOCHE
60¢-Luneta 80¢-Luneta
40¢-Balcony 50¢-Balcony
20¢-Tertulia 30¢-Tertulia
VIERNES SABADO DOMINGO

ESCENARIO y PANTALLA

NOTAS

EL FESTIVAL DE SHIRLEY TEMPLE EN EL ENCANTO

Hoy, a las 3.30 y a las 5.30, para celebrar el cumpleaños de la reinecita del cine, Shirley Temple, se exhibirá la mejor de sus películas, «La pequeña rebelde», con John Boles, Karen Morley, Jack Holt y el gran bailarín de color Bill Robinson. Muchas sorpresas: helados, caramelos, bombones, cakes, fotos... Los precios serán 30 centavos los mayores y 20 centavos los niños.

En tandas de 7.30 y 9.30, grandioso éxito del programa de las diez millones de carcajadas con los tres locos Marx en la comedia más graciosa y despampanante del siglo, titulada «Una noche en la Opera»; y los reyes de la risa, Stan Laurel y Oliver Hardy, en la más chispeante de sus comedias, «Ojo por ojo». Los precios para esta tanda son 40 centavos los mayores y 20 centavos los niños.

El lunes comienza la semana de gran gala y arte: Dalia Iñiguez, la genial recitadora cubana, nos ofrecerá lo más granado de su mágico repertorio, presentándose en turnos elegantes de 5.30 y 9.30 y en todos los turnos desde las 3.30 Columbia presenta la comedia dramática de emocionante y excitantes aventuras, que tienen como héroe a un elegante e inteligente ladrón que lo mismo robaba perlas que besos. Se titula esta deliciosa y exquisita joya «El retorno del lobo», y son sus intérpretes Melvyn Douglas, Gail Patrick, Tala Birell y otros.

Pronto: Ruth Chatterton, Otto Kruger, Lionel Atwill, Marian Marsh, Lloyd Nolan, Robert Allen en el sentimental romántico y poderoso drama de amor, «Adiós al pasado».

Más adelante, el super drama más realista de la pantalla, «Guerra sin cuartel», con Rochelle Hudson, Bruce Cabbott y César Romero.

NACIONAL: «TIEMPOS MODERNOS». 20 Y 30 CTS.

Hoy, desde la 1.30 de la tarde, comenzarán las tandas del «Nacional», exhibiéndose la película más comentada en la actualidad, y que no es otra que «Tiempos modernos», por Charles Chaplin, genial actor cómico de todas las épocas, en una película que ha sido esperada por el público durante cinco años.

«Tiempos modernos» es una crítica humorística de la era de la máquina, y ha merecido los más cálidos elogios de la prensa local y extranjera, que la consideran una película novísima, que se bate con la vulgaridad en todos los momentos.

Charles Chaplin, tan genial como siempre, se supera a sí mismo en este soberbio film.

No hay escena en «Tiempos modernos» que no tenga su mordacidad. Por este motivo somos de la creencia de que es para que se deje de considerar a Charles Chaplin como cómico Sus películas hacen reir mucho, cierto; pero el espectador, después de haberse divertido, sale meditando: Chaplin ha querido decir algo con su película; su mímica ha dicho palabras que él no habría podido expresar vocalmente...

Se completa el programa de hoy en el «Nacional» con «La reina de la ruleta», por Mirian Hopkins, Edward Robinson y Joel McCrea. Además, el último noticiero de asuntos mundiales y el estreno de la sinfonía tonta en colores «La carioca».

Los precios, populares: 20 centavos hasta las 6.30 y 30 centavos después; tertulia 10 cts. Niños, a todas horas, 20 centavos.

Pronto: «Sombras de pasión», por Walter Abel y Margot Granhame.

SHIRLEY TEMPLE EN EL ALKAZAR

Hoy se registrará un lleno de record en este teatro, por celebrarse un grandioso festival en honor de la reinecita del cine, Shirley Temple, quien cumple 7 años de edad. Presentándose conjuntamente con los teatros Encanto, Campoamor y Riviera, la mejor de sus películas, «La pequeña rebelde», con muchas sorpresas para todo el mundo: helados, bombones, perfumes, fotos... Los precios para hoy serán 30 centavos de 1.30 a 6.30 y 40 centavos después; niños, a todas horas, 20 centavos y tertulia 10 cts. También se exhibe «Secuestro musical», con George Raft.

Mañana, por última vez, «Vidas opuestas», con Janet Gaynor, y «Secuestro musical».

El sábado, la super sensación musical «Un millón de gracias», con Dick Powell, Ann Dvorak, Fred Allen, Patsy Kelly, Paul Whiteman y su famosa orquesta; el violinista más solicitado de Norteamérica, Rubinoff, y la muchacha más linda de la tierra. También se estrena «Juventud bravía», con Charles Farrell, June Martel, Andy Devine, J. Farrell Mac Donald, Ann Sheridan y los ases del foot ball intercolegial. Vea qué sucede detrás del escenario, en la sala de taquillas; lo que se trama en misterio mientras el juego avanza en el campo. Vea cómo los raqueteros dividen con su perfidia un team de jóvenes footbolistas... Pero vea cómo la juventud bravía los lleva a la victoria.

Pronto: la película que va diez años más allá de lo que ninguna ha podido ir: «El túnel trasatlántico».

HOY PAYRET
DESDE LAS 2 p.m. EN TODAS LAS TANDAS
"El Negro que tenia el Alma Blanca"
Super producción española esencialmente cubana
Distribuida por EXCLUSIVAS JMA
CIFESA
20¢ Antes de 6½ 30¢ Despues

FESTIVAL DE SHIRLEY TEMPLE EN EL CAMPOAMOR

Hoy, la reinecita del cine, Shirley Temple, cumple 7 años de edad, y por este motivo se celebrará un festival grandioso, presentándose, conjuntamente con los teatros Encanto, Alkázar y Riviera, la mejor de sus películas, «La pequeña rebelde». También se exhibe «Una chica lista», con Ida Lupino. Muchas sorpresas para todos: helados, caramelos, bombones, cakes, fotos, vestiditos, zapaticos, carteras... Los precios para hoy serán 30 centavos de 1.30 a 6.30 y 40 centavos de esa hora en adelante; niños a todas horas, 20 centavos y tertulia 10.

Mañana, «A puertas cerradas», una cacа misteriosa, los hipnotizantes ojos de un peligroso aventurero, una cuantiosa fortuna en peligro inminente de perderse y otras muy crispantes escenas que encierra este incitante drama de misterio de la Metro, y son sus intérpretes Aline McMahon, Basil Rathbone, Mary Carlisle, Frank Albertson y otros; y también se estrena la copia, totalmente hablada en español, de la formidable super producción «Viva Villa», con Wallace Beery, Fay Wray, Leo Carrillo y miles de extras.

El martes comenzará una grandiosa semana con dos colosales estrenos, Universal presenta a Margaret Sullivan, inolvidable intérprete de «Parece que fué ayer», en la sentimental y conmovedora superjoya, «Quiéreme otra vez», y la International Film presenta la superproducción de las diez mil emociones, «El rey de los condenados», con Conrad Veidt, Helen Vinson, Noash Beery y miles de extras. «El rey de los condenados», es un film pletórico de espeluznantes escenas de martirio y horror, acción, realismo, espectáculo, fieras batallas...

HOMENAJE A SHIRLEY TEMPLE EN EL RIVIERA

Hoy, desde la 1.15, se celebrará un grandioso festival en honor de la noviecita del mundo, Shirley Temple, por cumplir 7 años, presentándose conjuntamente con los teatros Encanto, Campoamor y Alkázar, la más linda de sus películas, «La pequeña rebelde». Además se exhibe la emocionante producción de gangsters y policías. «El círculo vicioso», con Donald Cook y Evelyn Knapp. Muchas sorpresas para todos.: helados, cakes, caramelos, bombones, fotos, perfumes... Los precios para hoy serán 30 centavos los mayores por la tarde y 40 centavos por la noche; niños a todas horas, 20 centavos y tertulia 10 cts.

Mañana, conjuntamente con Campoamor, estreno en Cuba de la emocionantísima producción de misterio, «A puertas cerradas», estupendamente interpretada por Arline MacMahon, Basil Rathbone, Mary Carlisle, Frank Albertson y otros, y también se estrena la copia totalmente hablada en español, de «Viva Villa», con Wallace Beery.

El sábado, el super espectáculo musical «Un millón de gracias», con Dick Powell, Ann Dvorak, Fred Allen, Patsy Kelly, Paul Whiteman y su famosa orquesta y el gran violinista Rubinoff. También se estrena la bonita film «Azabache», con Esther Ralston.

El miércoles marcará una fecha gloriosa en este elegante teatro, por estrenarse el espectáculo más gigantesco del siglo, «Motín a bordo», con Clark Gable, Charles Laughton y Franchot Tone.

REAPARICION DE JULITA MUÑOZ EN EL MARTI

Para esta noche, en la tande de las 10.30, anuncian las carteleras del «Martí» la reaparición de la tiple cómica Julita Muñoz, con la comedia lírica de Pepín Rodríguez y Rodrigo Prats: «La que no se debe querer». Están de plácemes esta noche los asiduos al teatro «Martí» con la reaparición de Julita Muñoz. Precios: luneta 30 centavos, butaca 20 y tertulia 10 centavos.

A las 8.45 va a escena el apropósito de Carlos Robreño, «Después del 20 de mayo...» y la revista de palpitante actualidad política, en un acto, dividido en 12 cuadros y una apoteosis, original de Carlos Robreño, con música del maestro Rodrigo Prats, titulada «El 88 corrido». El último acontecimiento teatral del año. Para esta tanda doble costará la luneta 50 centavos, 30 la butaca y 15 la tertulia.

Mañana, estreno del apropósito de palpitante actualidad, original de Carlos Robreño, titulado «Antoñica la milagrera», interpretado por principales partes de la compañía de Agustín Rodríguez.

El martes, estreno de la comedia lírica de Federico Villoch y Jorge Anckermann, «A sangre y fuego».

Se ensaya «La emperatriz del Pilar», obra de gran aparato escénico, en dos actos, original de Gustavo Robreño, con música de Jorge Anckermann y nuevas decoraciones de Manolo Roig.

ESTRENO DE «FLORES DE LUJO» EN EL PRINCIPAL

Habiéndose terminado las obras de ampliación de localidades y, por consiguiente, aumentado el cupo del teatro, la empresa ha dispuesto se rebajen los precios de las localidades desde hoy, siendo su costo el siguiente: luneta, 1.00 peso; balcony, 60 centavos y butaca sin numerar, 40 centavos.

Velasco ha querido que la ampliación se inaugure con una gran solemnidad, y para ello ha dispuesto que ésta y los nuevos precios sean con el estreno de una obra marca Velasco y, a ese efecto, se estrena hoy «Flores de lujo», de José Juan Cadenas y Gonzalo Roig, con música del maestro José Forns. Toman parte en la obra Aurora Saiz, Perlita Greco, Mari Carmen Fernández del Toro, Victoria Argota, Pedro Barreto, Paco Bernal y Eduardo Hernández, los conjuntos de vicetiples y boys.

Los decorados de la obra son de Alarma y Bulvena y el vestuario de Max Weldy, el famoso modisto parisién. Esta obra tiene tres grandes cuadros de espectáculo: «El pachá Bum-Bum», «La mujer y el diablo» y «La fiesta de la primavera», montados regiamente, como acostumbra Velasco a hacer estas cosas.

El sábado, inauguración de las tandas de media noche, poniéndose en escena «Las Leandras». Además, inauguración del «Bar Velasco», en el jardín del teatro, y baile en los entreactos. La función empezará a las 12 de la noche.

El domingo, gran función extraordinaria, tomando parte el barítono José Ortiz de Zárate, con la reposición de la bellísima obra del maestro Guerrero, «Los Gavilanes».

PAYRET: «EL NEGRO QUE TENIA EL ALMA BLANCA»

Exito, cada día mayor, de la monumental producción española que distribuye Exclusivas Cima, «El negro que tenía el alma blanca», película que está conquistando cada día mayor cantidad de admiradores por sus cantos, música y emoción. Un drama profundo y de argumento sensacional. Vea hoy a Marino Barreto, Antozica Colomé y Angelillo, en todos los turnos, «El negro que tenía el alma blanca». Además, una comedia, un cartón y una revista completan el programa. Precios: 20 centavos hasta las 6.30 y 30 centavos después. Niños, 15 centavos y tertulia 10 cts.

Mañana, este mismo programa.

Próximos estrenos: Exclusivas Cima presenta «Se ha fugado un preso», una producción de Benito Perojo con Juan de Landa y Rosita Díaz. Después la Cifesa presenta el estreno de la maravillosa película «Morena Clara», por Imperio Argentina y Miguel Ligero, el éxito de los éxitos, dirigida por Florián Rey.

NEPTUNO: «LA PEQUEÑA CORONELA». HOMENAJE

Hoy es el día en que cumple años Shirley Temple, la cual celebra este séptimo aniversario en la cúspide de la fama y convertida en la figura más relevante del cine.

Es necesario celebrar esta solemnidad, y NEPTUNO lo hace exhibiendo la mejor película de esa pequeña actriz, que no es otra que «La pequeña coronela», en que ella supera sus aciertos anteriores, actuando junto a Lionel Barrymore, Kent Taylor y el bailarín Robinson.

Alterna en el programa con «La pequeña coronela», la creación de otra chiquilla genial: Jane Whiters, a quien veremos en «Ginger».

Además, cartones y comedias.

20 centavos antes de las 6.30 y después de esa hora 30 centavos, son los precios de la entrada.

Todos los niños que asistan serán obsequiados con fotografías de Shirley Temple, la homenajeada, y helados «Guarina».

Mañana, «Cazadores de estrellas», desfile de conocidos artistas de la pantalla, entre los cuales figura C. Gardel, y «Melodías de arrabal», de este famoso artist aargentino.

El sábado: «Sor Juana Inés de la Cruz».

(VEASE más GACETILLAS en la página SIETE)

ASISTA AL CUMPLEAÑOS DE SHIRLEY

ENCANTO CAMPOAMOR ALKAZAR RIVIERA
GRANDIOSO FESTIVAL! (En el ENCANTO Solamente en 3½ y 5½)
COMO HOMENAJE a la REINECITA del CINE
SHIRLEY TEMPLE
Por CUMPLIR 7 AÑOS PRESENTANDO la mejor de sus películas
"LA PEQUEÑA REBELDE"
MUCHAS SORPRESAS!
CARAMELOS BOMBONES - CAKES HELADOS FOTOS...
30¢ TARDE Niños 20¢ NOCHE 40¢

HOY GRAN FESTIVAL CUMPLEAÑOS! de Shirley TEMPLE

FLORENCIA Shirley TEMPLE "RAYITO de SOL" y JANE WITHERS en "GINGER"
CUBA Shirley TEMPLE "La PEQUEÑA CORONELA" JUAN TORENA en "EL VALIENTE"
OLYMPIC Shirley TEMPLE "NUESTRA HIJITA" Ronald COLMAN en DESBANQUE MONTECARLO"
VIVES Shirley TEMPLE en "NUESTRA HIJITA" Warner BAXTER en "BAJO LA LUNA DE LAS PAMPAS"
CINEMA Shirley TEMPLE en "ENCANTO del HOGAR" Jane WITHERS en GINGER
ROJO Shirley TEMPLE La PEQUEÑA CORONELA Rosita MORENO en DOS MAS UNO-DOS
LARA Shirley TEMPLE en "NUESTRA HIJITA" Juan TORENA en "EL VALIENTE"
MAXIM Shirley TEMPLE en "EL ENCANTO del HOGAR" Juan TORENA en "DEL MISMO BARRO"
y LA PELICULA CORTA de MARY FERNANDEZ COLLAZO La SHIRLEY de ¡ALERTA!
20th CENTURY FOX
ROSSEVELT Shirley TEMPLE "EL ENCANTO del HOGAR" WILL ROGERS en "LA VIDA COMIENZA a los 40"
MENDEZ Shirley TEMPLE en "NUESTRA HIJITA" WARNER BAXTER en "BAJO LA LUNA de las PAMPAS"
BOHEMIA Shirley TEMPLE "EL ENCANTO del HOGAR" Raul ROULIEN en ASEGURE A SU MUJER
BELGICA Shirley TEMPLE "RICITOS de ORO" Leo CARRILLO en "BUSCAME UNA NOVIA"
NORA Shirley TEMPLE en "EL ENCANTO del HOGAR" George LEWIS en "CUERPO y ALMA"
VIOLETA Shirley TEMPLE "RICITOS de ORO" Leo CARRILLO en "BUSCAME una NOVIA"
WILSON Shirley TEMPLE en "RAYITO de SOL" Joan BENNETT en "DOS HACEN un PAR"
INGLATERRA Shirley TEMPLE en "RAYITO de SOL" Joan BENNETT en "DOS HACEN un PAR"
GRANDES SORPRESAS! HELADOS GUARINA! CAKES WARD! GALLETICAS BALEAR! FOTOS DE SHIRLEY! y OTRAS ATRACCIONES!

TRIANON Shirley TEMPLE en "RICITOS de ORO" Jane WITHERS en "GINGER"
RIALTO Shirley TEMPLE en "RICITOS de ORO" John BOLES en ORQUIDEAS para TI"
VERDUN SHIRLEY TEMPLE en RICITOS de ORO WARNER BAXTER en BAJO LA LUNA de las PAMPAS"

TOSCA SHIRLEY TEMPLE en "EL ENCANTO del HOGAR" RONALD COLMAN en "DESBANQUE MONTE-CARLO"
NEPTUNO Shirley TEMPLE en "LA PEQUEÑA CORONELA" Jane WITHERS en "GINGER"
MARAVILLAS Shirley TEMPLE en "EL ENCANTO del HOGAR" y Loretta YOUNG en "LA LEGION BLANCA"
TRAIGA A SUS NIÑOS A LA FIESTA

Desde HOY Teatro de la Comedia - Cía. VELASCO
Luneta $1.00 Butaca 40cts.
Estreno de la prime Revista Velasco 'FLORES de LUJO'

M.E.C.D. 2016

V I B O R E Ñ A S

LOS SANTOS DE HOY:---La festividad de Santa Victoria con la de los Santos Jorge, Adalberto, Aquileo, Gil y Gerardo.

Son los días de la linda viboreña, cuyo nombre tanto confirma su belleza, Victoria Martínez Trujillo, muy laboriosa profesora que ha de ser objeto de incontables demostraciones deafecto por parte de sus amistades y cariñosas alumnas.

Presente tengo a la gentilísima amiguita Victoria Miró y Ponce, impedida de recibir a sus amistades, por la dolencia de un familiar cercano.

Las figulinas Victoria Rodríguez, Victoria Sandoval, Victoria Mesa.

De ser hoy los días del querido amigo Gerardo Caracena y de su hijo de igual nombre, joven y afamado facultativo, les dedico mi más expresivo saludo.

Igual lo dedico al antiguo compañero señor Gerardo Ramos.

No olvido a los amigos señores Gerardo López, Jorge Albarrán, Jorge Entensa e hijo, Jorge de la Vega, Jorge Martínez y Jorge Núñez.

Muchas felicidades les deseo.

SRTA. GEORGIA PUENTE —Llega hoy a los esperados quince años esta bella figulina de escultural belleza, y sus íntimas amistades hasta su residencia irán a saludarla con el gran afecto que le profesan.

Yo deseo a tan admirada vecinita todas las venturas terrenales, y que siempre cumpla muchos y dichosísimos años.

CULTO CATOLICO.---Mi distinguido y querido amigo el doctor Alfredo Llaguno, Párroco de la Iglesia del Hospital de San Francisco de Paula, invita a sus amistades a los cultos que en honor del Patrono de dicho Hospital e Iglesia, se celebrarán el próximo domingo día veinte y seis a las nueve de la mañana, solemne misa de ministros, estando el sermón a cargo del Padre Llaguno.

La parte musical estará a cargo del hermoso coro que dirige la distinguida señorita, muy admirada amiga, Nena Planas.

Agradezco al Padre Llaguno su invitación, y muy gustoso cumplo su encargo.

SRTA. MARIA GONZALEZ LOPEZ. —Vióse en sus días muy visitada en su residencia esta gentilísima viboreña, por sus más íntimas amistades, y no habiendo hecho invitaciones resultó muy concurrido y animado su recibo.

Aunque no se bailó se pasaron muy agradables las horas, pues se hizo selecta música por las bellas hermanas Cachita y Lolita Gómez, en muy aplaudidos números de canto y piano.

La señorita Olga González, recitó muy bellas poesías, y la letra que puse a la inspirada criolla-bolero de Armando Fomeu. «¿Qué me vas a contestar?

También recitó Ana María, con su inimitable gracia.

En el elegante comedor se sirvió un rico buffet y se hicieron muchos y cariñosos brindis por ella y sus familiares.

Aunque asistieron numerosas señoras, sólo mencionaré las siguientes señoritas que de tan agradables horas disfrutaron:

Hortensia y Rita Martínez, Ada Gómez, Cira Gómez, María Teresa y María Elvira Carbonell, Carmita Medina, Asunción Medina, Ofelia Collado, Nena López, Icela Hernández, Arabella y Martha Guerra, Mariana Mugica, Gloria Pérez, Adela Jorge, Consuelito y Anita Torres, Herminia Moreno, Georgina Moreno, «Nata» de la Torre, Sara Hernández, María Francisca Pujol, Silvia Matínez, Célida Martínez, Wilma de la Peña, Hilda de la Peña, Emilia Solano.

Reitero mi saludo a tan bella amiguita, deseándole siempre la más inquebrantable felicidad.

SRA PILAR LLUY DE HOUSTON —Así nombrada en «cubano,» la distinguida y altruista dama Mrs, Houston, fundadora en Cuba de la Rama de Caridad Cristiana del International Sunshine, que desde hace más de veinte años sostiene a numerosos ancianos, secundada Pilar en sus incansables y humanitarias labores por sus hermanas Virginia, actual Presidenta, y Blanca, Secretaria, y un numeroso grupo de distinguidas señoras y señoritas, que se apiadan de los que ya en el ocaso de sus vidas, les sonríen cuando a ellos se acercan con sus obsequios y con sus consuelos, como hermosos rayitos de confortable sol, que tanto los anima.

Pilar, restablecida ya de una dolencia de la que no pudo curar en el Norte, y sí aquí, bajo el bello cielo de su amada Cuba, dispónese ya a regresar al lado de su esposo, el distinguido gentleman Mr. Houston, y antes será objeto de una cariñosísima despedida por sus compañeras, y por todos los que tanto apreciamos sus labores, humanitarias.

Consistirá en un te, el día tres del próximo mes de mayo, y yo no faltaré para darle mi prometido abrazo de despedida.

Las personas que deseen adherirse, pueden dirigirse a la Presidenta Srta. Virginia Lluy, calle Loma entre San Francisco y San José, «Villa Sol», Marianao, con la debida anticipación.

NOTA DE DUELO—El lamentable fallecimiento del infortunado señor Antonio Socarrás y Valdés Fauli, ha cubierto de intensas tristezas el antes dichoso hogar que compartía con su amada esposa la señora Carmen Guitart de Socarrás, inconsolable con el eterno adiós de su compañero.

Por tan irreparable desgracia le doy mi más sentido pésame, extensivo a sobrina política la señora Ada Aluija de Elías y demás familiares, deseándoles la mayor resignación para soportar su intensa pena.

EL DR. EDUARDO ELEISEGUI. —Un nuevo triunfo se anota el querido amigo, joven y afamado cirujano, Director de la Policlínica Nacional, pues ya se encuentra en vías de total restablecimiento la bella señorita Luz Balestona y López, por él sometida a una delicada operación.

Tanto Luz como sus familiares permanecen muy agradecidos al doctor Eleisegui, y a todo el personal de la Policlínica, por sus delicadas atenciones y eficaz asistencia, dedicándoles yo a todos mi enhorabuena, por el éxito obtenido.

UN CAMPEONATO.—Se inaugura, hoy en la sociedad de Propietarios y Vecinos del Reparto Santa Amalia, uno de «Volley-Ball» Inter-socios, entre los teams Azul y Rojo, que contendrán en cinco juegos, y el que resulte vencedor tendrá que jugar con el Verde el domingo día 26, a las cuatro de la tarde, siendo el premio una hermosa copa de plata donada por la Directiva, y una medalla para cada jugador.

A la terminación de todos los juegos se bailará y las «Azulistas» y «Rojistas» en gran número no faltarán, para satisfacción de Miguelito Astiazorain, el entusiasta Vice de Sports y Capitán del team Rojo.

Muy agradecido le quedo a su atención invitándome.

UNA CONVENCION.—Mi bella compañerita Angelita López Recio, me comunica que los días 25 al 27 se celebrará una Convención por las antiguas alumnas del colegio del Apostolado de la Habana con la asistencia de Delegadas de los colegios que radican en el interior de la isla.

Prometo dar a conocer el programa acordado, y doy las gracias a Angelita por su gentileza dedicándome una invitación.

CLUB DEPORTIVO MONTEJO — Este club ha trasladado su local social a la calle Woodbury número 6, esquina a Coliseo, Reparto Montejo, Arroyo Apolo; y para inaugurarlo la Directiva, de la que es activo Secretario el estimado amigo Rafael Fernández, ha acordado la celebración de una fiesta bailable el día de dos de mayo próximo.

Mucho agradezco al Presidente señor Evaristo Díaz Lalanne su atención invitándome, y les deseo muchas prosperidades en su nueva casa.

SR. GIL RODRIGUEZ. —Celebra hoy sus días tan estimado convecino.

Hasta su hogar y junto con su amada esposa la distinguida señora Adolfina Duarte, hágole llegar en estas líneas mi más expresiva felicitación.

Los esposos Duarte-Rodríguez se ven impedidos de recibir hoy a sus amistades.

UN SALUDO.—De afectuosa bienvenida lo dedico a la apreciable dama Rosa Díaz viuda de Hidalgo, y a sus gentiles sobrinas las señoritas Inés y Ada Hidalgo; que han pasado unos días en el interior, como todos los años, en Semana Santa.

De nuevo aquí dos flores sonrientes del jardín viboreño.

Urbano del Castillo.

Catarro del Pecho

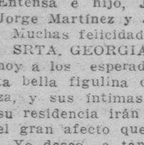

Frótese vigorosamente el cuello y el pecho con **VICK VAPORUB**

¡Que su niño juegue!

TIRO SEGURO el Vermífugo del Dr. Peery

le ahorrará ansiedades y devolverá la salud de su niño en caso de que tenga lombrices.

¡CUIDADO! No arriesgue malos resultados con imitaciones de efectos violentos. Exija que le den el producto legítimo, con el nombre del famoso DR. PEERY.

DETENGAN ESA SARNA

no tienen que aguardar—el alivio sigue el primer toque benéfico del

Resinol

ELIXIR tónico ANTIFLEMÁTICO del Dr GUILLIÉ

Empleado, desde 1812, contra las enfermedades ocasionadas por la **BILIS** y las **FLEMAS** (Enfermedades del *Hígado, Estómago, Intestinos, Corazón, Fiebres, Paludismo, Congestiones, Reumatismos*).

Exigir la firma Paul GAGE

PARIS, 32, Rue de Grenelle y en TODAS LAS FARMACIAS

Oferta especial que ofrecemos en trajes de niños; que como todos los nuestros imprimen:

DISTINCION INFANTIL

No. 1. Traje crash de puro hilo con cuello marinera azul prusia. Tamaños del 2 al 10. **$2.75**

—El mismo traje en pantalón corto. Tamaños del 1 al 9. . . . . **$2.00**

No. 2. Traje de crash de puro hilo, bordado en rojo y en azul. Tamaños del 1 al 9 . . . . **$1.80**

—El mismo traje en pantalón largo. tamaños del 2 al 10 . . . . . **$2.75**

"la época"

NEPTUNO Y SAN NICOLAS

Defunciones ocurridas ayer en la Habana

Josefina Simeón Simeón, blanca, 19 años, Santa Teresa y Prensa, Bronquitis catarral.

Gala Sánchez González, blanca, 76 años, Cárdenas 56, Insuficiencia cardíaca.

María Díaz Milián, blanca, 6 días, 12 nea y G. Debilidad congénita.

Luis Lin, Amarillo, 35 años, Salud 34, Miocarditis crónica.

Rita Fariñas Machado, negra, 19 meses, Hospital Infantil, Neumonía tuberculosa.

Saturnino Castañer, negro, 43 años, Hospital C. García, Arterio esclerosis

Julio Marquete, mestizo, 50 años, Hospital C. García, Ulcera del estómago.

Josefa de la Cruz, blanca, 52 años, Hospital C. García, Ulcera de la cornea.

Antonio García Felo, mestizo, 71 años. Hospital C. García, Miocarditis

Ramona Alia Rosete, blanca, 72 años, Santa Felicia, Insuficiencia cardíaca

Antonio Fuentes, blanco, 27 años, Hospital C. García, Suicidio por aplastamiento.

Josefa Armas Peraza, blanca, 67 años, Marianao 34, Esclerosis cardio vascular.

José Llanes, mestizo, Hospital C. García, Tuberculosis pulmonar.

Pablo de la Oliva, blanco, 77 años, Oeste y Josefina, Aortitis

Felino Hernández, blanca, 52 años, Corina, Bronconeumonía.

Alfonsina Rojas Carbó, mestiza, 12 años, Hospital Las Animas, Fiebre tifoidea.

José Guerra, blanco, 60 años, Porvenir 13. Tuberculosis pulmonar.

POLVOS DE ABISINIA **EXIBARD**

Sin Opio ni Morfina

Muy eficaces contra

ASMA

Catarro — Opresión

y todas afecciones espasmódicas de las vías respiratorias.

85 Años de Buen Exito. — Med. Oro y Plata.

Docteur H. FERRE 28, rue Richelieu PARIS

TODAS FARMACIAS

CRONICA HABANERA

EN LA PARROQUIA DEL VEDADO

NODELINA NAVARRO. — El lunes último, como habíamos anunciado, se llevó a efecto ante el altar mayor de la Iglesia Parroquial del Vedado la boda de Nodelina Navarro y Suárez, muy gentil y graciosa señorita, con el joven tan caballeroso y tan correcto Paulino Gorostiza y Barañano.

Dicha ceremonia revistió lucimiento grandísimo.

Tuvo lugar a las nueve y media de la noche siendo presenciada por un concurso muy numeroso y distinguido de familiares y amigos de los contrayentes.

Linda, muy linda, se veía la Parroquia del Vedado.

Su adorno floral que llamó la atención de todos los presentes por su suntuosidad y belleza era obra de Milagros, el gran jardín del Paseo del Prado.

Calas, en admirable profusión, aparecían distribuidas en el retablo del altar tapizándolo por completo.

Multitud de palmas arecas, de efecto encantador, formaban el fondo de esta pieza que parecía destacarse de un bosque frondoso.

En la baranda del presbiterio lindos cestos cuajados de «easters» ponían una nota de belleza.

La senda aparecía trazada por la doble alfombra del jardín «Milagros», bordeada por amplios canteros sembrados de «easters».

Radiante de elegancia hizo su entrada la novia a los acordes de la Marcha de Esponsales.

Muy bella su toilette, confección del incomparable Bernabeu, según el modelo Marche Nuptial de Lanvin en peau d-ange argenté.

La cola, de forma muy original, partía desde los hombros.

Y el velo, de tul ilusión, iba sostenido por una artística tiara de Plata.

En sus manos el ramo, creación también de «Milagros», a base de botones de gardenias.

Padrinos de la ceremonia, el respetable matrimonio Paulino Gorostiza y Brígida Barañano, padres del novio.

Testigos por ella, los señores Francisco García, José Fernández, Prudencio Alvarez y Casimiro Gorostiza y por él, los doctores Armando Cabrera y Carlos E. de la Cruz y los señores Lucas Erro Betancourt y Celestino Joaristi.

DEL JOCKEY CLUB.—Gran noche hoy en el aristocrático Jockey Club.

Como jueves de gala habrá gran concurrencia de familias distinguidas, que sienten predilección por tan bello centro de recreo.

Desde las nueve, abrirá sus puertas el Jockey.

Lucirán los salones una preciosa decoración, ejecutada bajo la dirección de la gentil dama Valentine Tukine de Battisti, esposa del señor Amleto Battisti, Presidente de la Compañía Cubano-Uruguaya para el Fomento del Turismo.

Habrá un «show» que despertará gran interés.

Invitado expresamente por la empresa, se presentará como única vez, el famoso explorador y prestidigitador Lesta, miembro de la Hermandad Internacional de Magos, quien ejecuta con gran maestría diversos actos de ilusionismo, hipnotismo y otros números de magia.

También tomarán parte en el «show» la simpática y aplaudida bailarina Estela Altuzarra, que bailará números clásicos, la pareja de rumba Berta y Pablito y otros.

El baile estará a cargo de la orquesta de los Hermanos Castro, el magnífico conjunto que dirige Manolo Castro.

El martes último, como dijimos ayer, se vió muy animado el Jockey, congregándose allí selectos «parties».

En uno de ellos tomaban asiento este grupo: Perlita Fowler viuda de Truffin, la gentilísima y bella cronista social de «El Mundo». Pablo Alvarez de Cañas, cronista social de «El País», la señorita Conchita Espinosa, Directora Social del Jockey Club, Joaquín de Posada y su esposa Betty Paz de Posada y este cronista.

Un «party» de parejitas ofrecido por la bella señorita Graziella Gispert con motivo de celebrar su cumpleaños en el que se reunían: María Elena Candia y G. A. Japón, Lolita Guerra y Joaquín Delgado, Sarita Espinosa y Ramiro Alvarez Pedroso, Hilda Guerra y Alfredo L. Alvarez, Emelina Ferrández y doctor Alfredo Marín, Cuca Castellanos y Edmundo Aldrey, Eva de Cárdenas y Orlando Castellanos, Biby Espinosa y Rosendo Espi Arteaga, Esther Espinosa y Julio Celorio Sena, Marina Félix Odio y Panchito Loredo, Miryan Odio y Miguel Villalobos, Miryan Fernández y Augusto Tariche, María Luisa de Llano y Andrés Manteca, María Moreno y Fernando Villamil, y Graziella Gispert con Pepe Gómez Sicre.

En otra mesa Vito M. Candia y Lolita de la Torre de Candia, José María Gispert y Graziella Tariche de Gispert, y señoras Dulce María Estrada de Castellanos, Lola Pérez viuda de Fernández Más y Rosa Sánchez.

Y Mr. y Mrs. Chas J. Casey.

Mr. y Mrs. Morton P. Church, Mr. y Mrs William Hughes, Miss Helen Hughes, Miss Mary Moller

Mediante la reforma constitucional peruana se crean 2 vicepresidencias y se prohibe totalmente la reelección

Se prohibe la elección de parientes hasta el cuarto grado del Presidente o del que lo haya sido dentro del año anterior a los comicios. Razones por las cuales hay 2 Vicepresidentes

El doctor Orlando Freyre, Ministro de Cuba en el Perú, ha remitido al Negociado de Información y Publicidad de la Secretaría de Estado, un informe al que adjunta un recorte de la Prensa de Lima, que reproduce la Reforma Constitucional que ha votado el Congreso Constituyente.

La reforma de referencia ofrece varios aspectos de gran interés, dignos de acucioso estudio, por cuanto se estima que en breve se convocará en nuestro país a una Convención Constituyente.

Entre sus originalidades, la susodicha reforma de la Constitución peruana crea dos Vicepresidencias de la República, en prevención de que la primera de ellas se vea precisada a terminar un período de Gobierno, en sustitución del Presidente que al efecto se haya elegido.

Se prohibe la reelección presidencial, la de los Ministros del Estado y la elección de los miembros del Ejército que se encontraren en activo, si éstos no han abandonado el cargo desde seis meses antes de la elección.

Asimismo, queda prohibida la elección de parientes hasta el cuarto grado de consanguinidad y segundo de afinidad del que ejerza la Presidencia de la República o la haya ejercido dentro del año anterior al día electoral. En la misma forma se prohibe la elección de los miembros del Poder Judicial y—muy original también, por tratarse de un país sumamente católico—la de los miembros del Clero.

Todas las personas que se interesen en conocer íntegramente la Reforma de la Constitución de la República del Perú, con sus originales creaciones e inhabilitaciones, tienen a su disposición el recorte de periódico a que nos referimos, en el Negociado de Información y Publicidad de la Secretaría de Estado.

TOALLAS DE FELPA

en diseños exclusivos

Nada tan recomendable como estos tipos de toalla, fabricados de acuerdo con nuestras indicaciones en una felpa inmejorable, muy doble y absorvente. Fondo blanco con cenefas en azul, rosa o verde representando motivos de sport. Tres tamaños y tres precios, sumamente económicos:

58 x 110, a **0.60**

58 x 120, a **0.65**

100 x 170, a **1.75**

Juegos Europeos:

En felpa de primera calidad, compuestos de Toalla de Cara, Toalla de Baño, Alfombra y Guante, en tonos pálidos de azul, amarillo o rojo, con cenefa de óvalos o cuadros en tonos más fuertes. Las cuatro piezas. **8.25**

Tenemos, además, un gran surtido en otros tipos de Toallas de muy buena felpa, desde . . **0.10**

Habilítese para el verano aprovechando estos precios, extremadamente reducidos, que le ofrecemos. Y vea todas las novedades que hemos recibido.

fin de siglo

san rafael y águila, tfnos: m-5991-92-93

ONOMASTICO

La Srta. Victoria Cañaño González, tan gentil y tan graciosa, celebra su santo en la festividad del día. Felicidades.

A LA MEMORIA DE MONSEÑOR AMIGO.—En la Iglesia de Arroyo Arenas se celebrará e nel día de mañana, solemnes honras por el eterno descanso del alma de Monseñor Amigo, cuyo fallecimiento fuera tan sentido en nuestra sociedad.

Dichas honras tendrán lugar a las nueve de la mañana y para las mismas invita el Rvdo. Padre Rodríguez Rosas, Párroco de aquella iglesia.

VEDADO TENNIS CLUB.—Con el inicio de la temporada de verano vuelve a adquirir el simpático Vedado Tennis Club, sus características habituales.

El entusiasmo entre los socios, para practicar los muchos deportes que allí se hacen aumenta a medida que avanza la estación.

Actualmente se está jugando el Campeonato Nacional de Tennis.

Y se prepara con animación las competencias atléticas para el próximo mes de mayo, figurando lindas muchachas que practican en Track, y algunos muchachos nuevos en la natación.

El sábado próximo, por ser tercer sábado de mes, se celebrará en aquellos salones el acostumbrado almuerzo de los miembros fundadores y la Directiva del Club.

Acto de franca camaradería que siempre resulta animadísimo.

(Continúa en la página NUEVE)

Saldeuvas PICOT

Lo primero que debe hacer para curar un resfriado es descongestionar los intestinos, y para conseguir ésto, nada supera a la Sal de Uvas Picot que es sumamente suave, agradable y rapidísima en sus efectos.

Entre usted al Nuevo Concurso Picot—$1.000-00 Dollars en Premios. Las bases del Concurso las encontrará en el Cancionero Picot 1936, el cual se le enviará gratis al recibo de una envoltura de Sal de Uvas Picot. Solicítelo a Picot Laboratories, Inc., Wilmington, Del. E. U. de A.

La Casa de la Rosa

VARADERO

Recuerda a sus clientes y a toda la sociedad cubana que el viernes primero de Mayo es día feriado, durante el cual se les ofrece la oportunidad de visitar Varadero, permaneciendo en él sin interrupción durante tres o más días.

Las personas que deseen reservar habitaciones para este extraordinario week-end, pueden hacerlo directamente a la Casa de LA ROSA por correo, telégrafo o al teléfono No. 26.

La noticia del año! cual? será

LÉALA EL PRÓXIMO DOMINGO EN ESTE PERIODICO

†

E. P. D.

DON JESUS DE LOS HEROS Y BERNALDO DE QUIROS

Que falleció en la Habana el 24 de Febrero de 1936.

A su memoria y en sufragio de su alma, mañana Viernes 24 de Abril a las 9 a. m. se celebrarán en la Iglesia de la Merced, (Cuba y Merced), solemnes honras fúnebres, para rogar a Dios por el eterno descanso del que en vida fué intachable caballero, honorable esposo y cariñoso padre; acto al que invitan su inconsolable esposa é hijos a todos sus familiares y amigos, para que los acompañen en estos piadosos actos, favor por el que les quedarán eternamente agradecidos.

Habana 23 de Abril de 1936.

Rufina Cadrecha Vda. de Heros, Jesús, Angelberto, Orlando y Reinaldo de los Heros y Cadrecha.

M.E.C.D. 2016

DIARIO DE LA MARINA

Fundado en 1832.
Dirigido hasta 1919 por D. Nicolás Rivero y Muñiz.
Oficinas y Talleres: Prado 103, Habana.—Representante en New York: Joshuá B. Powers Inc. 220 E. 42nd. St.
Director actual: José I. Rivero.

Editado por la Cía. DIARIO DE LA MARINA (S. A.) cuyo programa consiste «en la defensa de los intereses generales y permanentes de la Nación cubana, de los especiales de la Colonia española establecida en la misma y de la unión y armonía entre los diversos elementos que conviven en el país». Art. 1º de los Estatutos.

Teléfonos

Dirección	M-3577
Administración	M-7911
Suscripciones	M-7911
Quejas	M-7911
Clasificados	M-7915
Jefe Redacción	M-1227
Redacción	M-7913
Sports	M-7912
A. Guanabacoa	XO-1554

PRECIOS DE SUSCRIPCION AL «DIARIO DE LA MARINA»

Habana y Provincias	
Mes	$ 1,20
Trimestre	3,25
Semestre	6,25
Año	12,00
Extranjero	
Trimestre	$ 4,25
Semestre	8,00
Año	15,00
Edición Dominical (Para el extranjero solamente)	
Semestre	$ 3,00
Año	5,00

EDITORIALES

Premios a los agricultores

En el presupuesto del Gobierno Provincial para el año económico que empezará en julio se ha consignado un crédito de mil quinientos pesos para premiar a los propietarios rurales que personalmente cultiven sus tierras en cantidad no mayor de dos caballerías, siempre que construyan en ellas viviendas confortables e higiénicas, y otro crédito de dos mil pesos para los pequeños agricultores o sitieros que se dediquen con ahinco y celo a la producción de artículos de primera necesidad, a la crianza de animales y a cualesquiera otras industrias propias de nuestro campo.

La idea es excelente, aunque el efectivo consignado sea muy pequeño en relación con la magnitud del estímulo que estos problemas del campesino requieren entre nosotros. Con sólo tres mil quinientos pesos disponibles para toda la provincia de la Habana, que es una de las que más intensa vida agrícola tiene, quedarán fuera de recompensa numerosos agricultores y propietarios rurales, merecedores por su esfuerzo de esa forma de ayuda oficial. Comprendemos que las limitaciones presupuestales apenas dejan margen para otras cosas que no sean aquellas atenciones de indeclinable necesidad; pero hay que reconocer también que en materia de certámenes oficiales nuestras autoridades tienen la desdichada costumbre de pecar de excesivamente moderadas a la hora de fijar la cuantía de los premios. En otros países se considera que la cantidad que se invierte en una recompensa no es un gasto superfluo, sino una provechosa inversión. Entre nosotros todavía no ha logrado desvanecerse la equivocada creencia de que un premio es una donación graciosa, más cerca del favor que de la justicia. Tal vez se deba ello, en parte, a la poca justicia y al excesivo favor que han imperado en tantos concursos.

De todas maneras merece elogios el acuerdo del Gobierno Provincial. Desde hace algún tiempo se observa en toda la república una intensificación notable de las actividades agrícolas. Parece que el criollo se va convenciendo de que sus únicos dos capitales seguros son su trabajo y la poca tierra que le queda. Numerosos artículos, que antes importábamos en gruesas cantidades del extranjero, hoy los estamos cultivando en nuestro suelo de igual y aún superior calidad, y con la ventaja de que el producto de sus ventas no emigra, sino que se queda circulando en el propio país. En cuanto a ciertas frutas, como la naranja, la toronja y la piña, y a ciertos vegetales, como los tomates y los pimientos, Cuba tiene ya el rango de país exportador.

Precisamente porque hemos llegado a un punto de positivo auge de las labores agrícolas, resulta oportunísimo el estímulo que a los propietarios y trabajadores del campo ofrece el Gobierno Provincial. Las autoridades estatales, provinciales y municipales, están en la obligación de impedir que ese interés y ese entusiasmo por la agricultura decaigan. La mejor manera de hacerlo es excitar el celo y el amor propio del campesino mediante recompensas a la mejor faena. En las más importantes zonas labrantías de Europa, allí donde la tradición agraria es secular, es corriente celebrar justas entre los campesinos respecto de las más nimias tareas agrícolas, contribuyendo ello de un modo considerable, no sólo a la mejoría de las cosechas y al embellecimiento de los campos, sino también a la mayor compenetración y solidaridad entre el campesinado laborioso.

Nos parece muy acertado que una de las condiciones para premiar al propietario rural sea la de construir viviendas confortables e higiénicas. Mucho hemos batallado desde estas columnas en torno a este problema. Nada avanzaremos en nuestra vida rural mientras no se procure que el hombre del campo viva con un mínimum de comodidades y de higiene. En materia de vivienda campesina, nuestro país es uno de los más atrasados del mundo. Hay que ir a regiones no civilizadas del planeta para encontrar un abandono y una incuria análogas.

Todos los Gobiernos Provinciales de la República deben imitar al de la Habana, estableciendo recompensas semejantes a los agricultores dentro de sus respectivas provincias. Y también, en la posible medida, debieran hacer otro tanto los Municipios, cuya misión no puede estar circunscripta al radio urbano de su jurisdicción.

El problema de la pena de muerte

Hay un reo, Escalona, condenado a muerte. Pero este fallo no se puede ejecutar porque según los Estatutos Consitucionales del Gobierno Provisional, es el Congreso el que dentro de los seis primeros meses de su funcionamiento ha de dirimir si la República de Cuba acepta o no acepta la última pena.

Pero ahora se presenta otra cuestión. Cuando se prescribieron dichos Estatutos Constitucionales, no se pensaba todavía en convocar la Asamblea Constituyente para que fijasen de un modo definitivo y estable las leyes fundamentales de Cuba y se abriese de una vez la etapa de la normalidad absoluta. Hoy, que la opinión pública ha demandado la referida Asamblea, ¿es a ésta o al Congreso a quien le atañe resolver el citado problema de la pena de muerte? La respuesta nos parece obvia y terminante. Es la Asamblea Constituyente la que debe decir la última palabra sobre esta cuestión. Esta es el órgano supremo y soberano de la voluntad popular. Y en un asunto tan complejo, tan escabroso y de tanta trascendencia y responsabilidad como éste, es la representación más alta y más augusta de esa voluntad popular la que ha de decidir.

Un punto que tantas y tan acaloradas discusiones ha promovido en todos los pueblos civilizados; que a tan contrarias opiniones ha dado lugar y que tan hondamente incumbe y afecta a la justicia, a la sociedad y a la humanidad ha de ser estudiado y examinado y deliberado con la mayor serenidad y ecuanimidad y con las mayores garantías de imparcialidad y de acierto. Y esas garantías radican más en una Aasamblea Constituyente que en un Congreso legislativo. No negamos nosotros que en éste pueda haber y hay de hecho, legisladores capacitados para juzgar sobre cuestiones tan arduas y graves como la de la aceptación o exclusión de la última pena. Pero, claro está que se espera siempre mayor saber, mayor jurisprudencia y mayor madurez de una Asamblea que ha sido elegida precisamente para dar a la República las supremas normas legislativas.

Por otra parte el Congreso, por muy aptos que sean sus miembros para sus altas funciones —que no todos lo son— está siempre envuelto en un denso ambiente político, saturado, como tal, de apasionamientos políticos y de determinadas ideologías ajustadas al programa de los respectivos partidos. La Asamblea Constituyente está desligada de exaltaciones y de coacciones políticas y puede, por lo tanto, discurrir con la mayor independencia. Puede mirar y analizar la cuestión en sí misma, en su naturaleza interna y en su vinculación, no con grupos y sistemas determinados, sino con los magnos intereses sociales y nacionales.

El mismo Congreso ha de ser, de seguro el primero que, comprendiendo estas razones, decline en la Asamblea Constituyente la resolución de este problema. No hay en ello ningún menosprecio para él ni ninguna restricción de sus facultades. Es nada más que el deseo de que en asunto de tal calibre se proceda con la mayor cautela, con la mayor discreción y hasta con el mayor espíritu de categoría y de soberanía legislativa, el que impele a la opinión pública a llevarlo a la aludida Asamblea.

En cuanto a la aprobación o desaprobación de la pena de muerte, nos abstenemos, por ahora, de emitir juicio ninguno. Es cuestión que necesita tiempo y espacio para meditarla bien y oportunidad para juzgarla. Por mucho que se haya ahondado sobre ella, queda todavía más qué ahondar. Por muy profundas y contundentes que sean las razones que por una parte se hayan dado, son también muy dignas de tenerse en cuenta las que por la parte contraria se alegan.

Nosotros nos limitamos por hoy, a indicar la conveniencia de que asunto de tamaño peso se dilucide y se resuelva dentro de la soberanía de la Asamblea Constituyente.

Una Exposición de Roberto Vázquez

El próximo sábado, 2 de mayo, inaugurará una exposición de sus más notables paisajes en los salones del Círculo de Amigos de la Cultura Francesa, en horas de la tarde, el distinguido pintor **Roberto Vázquez**.

En ocasiones anteriores ha demostrado ya este joven artista su delicado talento y su técnica, por lo que es de esperar mucho de los 25 lienzos que ahora nos ha de ofrecer.

Este evento artístico, un nuevo acierto de la directiva del Círculo de Amigos de la Cultura Francesa, congregará esa tarde, en los salones de tan distinguida institución, una concurrencia selectísima, en la que estará debidamente representado todo cuanto vale y brilla en nuestro mundo artístico, literario y social.

Será un nuevo triunfo para Roberto Vázquez.

Al Margen de la Historia

LAS COSAS DE BENAVENTE

El ilustre autor de «Los intereses creados» recibió en cierta ocasión la visita de varias señoras de la aristocracia madrileña: la duquesa de X, la marquesa de H, la vizcondesa de J... Iban a verle en nombre del Ropero de la Caridad que, a la sazón, organizaba un grandioso festival benéfico para allegar donativos. La duquesa habló en nombre de sus compañeras:

—Don Jacinto, venimos a usted en demanda de un favor. Su Majestad la reina nos ha dicho que es usted un hombre gentilísimo.

—Pues ustedes dirán.

—Queremos que usted pronuncie unas palabras en la velada que estamos organizando. Eso es todo.

Don Jacinto, sin levantar los ojos del suelo, insinuó una disculpa.

—Tengo tantísimo trabajo... Miren ustedes: una comedia para el Español, otra para Rosario Pino, y no sé cuántas cosas más. Creo que no podré complacerlas.

Las linajudas señoras se miraron entre sí llenas de consternación. El nombre de Benavente era el más alto blasón del programa. Tras un corto silencio, la marquesa de H. trató de convencerle.

—Pero, señor Benavente, si nosotras nos conformamos con cuatro palabras... Mire, lo importante es que usted las diga. Ya sabe usted que el público admira cualquier tontería de usted...

Don Jacinto sonrió. Y con toda la malicia de su espíritu agresivo, irónico y burlón, remató:

—Lo comprendo, señora marquesa. Pero no estoy en condiciones de hablar **a tontas y a locas.**

No sabemos si las damas caritativas y encopetadas comprendieron el alcance de la respuesta, pero lo cierto es que dejaron en paz a Benavente.

Una noche, don Jacinto asiste con Eduardo Marquina, Valle-Inclán, Luis de Tapia y otros escritores a la conferencia que, sobre teatro español, dictaba cierto intelectual de más renombre que talento. El conferencista, bajo los efectos de una violencia insospechada, afirma «que todo el arte escénico español está comprendido en los hermanos Quintero». A la salida del acto, Benavente se dirige a la calle con sus amigos. Y al cruzar frente a la estatua de Lope de Vega, se encara con el bronce y, descubriéndose gentilmente, exclama:

—«Tú eres el más ofendido...»

En la peña, Valle-Inclán trata de asombrar a unos jóvenes hispanoamericanos. Don Ramón, ceceando, les cuenta sus aventuras de México. Les dice que él sólo puso en fuga a quinientos bandoleros que lo tiroteaban sin cesar. La mentira es un arte en labios del autor de las «Sonatas». Pero ya está en la pendiente peligrosa. No hay freno para su imaginación. Mira la manga vacía de su americana, y en el acto piensa atribuir a aquel encuentro terrible la pérdida de su brazo derecho. Pero Benavente lo observa, lo cuida. Y dándole un codazo discretísimo, le recuerda en voz baja:

—Ramón, Ramón... ¡que no fué Lepanto, chico!

Don Jacinto es condecorado con la Gran Cruz de Alfonso XII. El monarca ha querido honrar dignamente al príncipe de los dramaturgos españoles. Y el Ayuntamiento de Madrid decide regalarle las insignias de la preciada condecoración. Se vota un crédito de cinco mil pesetas, y Benavente recibe la cruz de oro recamada de brillantes. Meses después, el Ayuntamiento acuerda embargar los derechos de autor de don Jacinto para cobrar ciento cincuenta pesetas que adeuda el gran escritor al municipio. Entonces, ocurre algo insólito: un criado deposita sobre la mesa del presidente del Ayuntamiento el estuche que contiene la Gran Cruz de Alfonso XII y una carta de don Jacinto que dice así: «Empeñen el regalo y envíenme el vuelto, que estoy escaso de dinero».

José SANCHEZ-ARCILLA

UNA CHARLA DE MAESTRI ESTA TARDE

Ha elegido un tema pleno de interés. Su conferencia será la verdadera atracción de hoy

Hoy, a las cinco y media de la tarde, disertará en el Círculo de Amigos de la Cultura Francesa, San Lázaro y Hospital, nuestro distinguido amigo y compañero, el doctor Raúl Maestri, sobre un original tema, que ha despertado gran interés en el público culto: «De Maistre, Burke y el Genio de la Eterna Reacción». Este aspecto de la época de la Revolución Francesa, y su posterior proyección, ha sido muy raramente tratado entre nosotros. No ha de llamar pues la atención el interés despertado en torno a esta conferencia, sobre todo teniendo en cuenta el nombre del conferenciante.

ACLARANDO *Por Roseñada*

MIGUEL MARIANO:—Yo no he venido a los Estados Unidos a hacer empréstitos ni a tratar asuntos de ninguna clase.

REPORTER:—¡Ah, vamos! Usted ha venido entonces a jugar a los ceritos con Shirley Temple...

DESDE PARIS

ECOS DE UN VIOLIN CUBANO

Angel Reyes ha dado su primer gran recital de violín en la Salle de l'Escole Normale de Musique. Después de haber alcanzado uno de los galardones más apreciados en la vida de un músico —ser Primer Premio de Violín del Conservatorio de París— era la primera vez que se presentaba en público.

Había curiosidad por saber a ciencia cierta cuáles eran las características del joven ejecutante, y cuáles los detalles primos que le habían hecho triunfar, en un espacio de tiempo asombrosamente corto, de una manera tan definitiva. Además del placer espiritual de escuchar un buen programa, uno va a oír a un debutante con las nobles curiosidades bien despiertas. Delante de Kleisler o Kubelic uno se siente indiferente a ese respecto: la técnica de los maestros es invariablemente igual, invariablemente correcta, sabemos que son incapaces de decirnos nada que no sepamos. Pero el sibaritismo de escuchar a un muchacho se dobla de la curiosidad por lo inédito: saber, escudriñar su «colorido» musical, su «sabor» técnico, su capacidad interpretativa, etc. Delante de un músico que nos brinda su primer gran recital sentimos como cuando leemos la primera novela de una gran promesa literaria, o más gráficamente aún, como cuando recorremos en la vida, por la primera vez, un camino que nos lleva delante de un paisaje encantador y desconocido.

En el programa: Brahams, Bach, Saint-Seans, Ravel, Kathérine Jean Chompell y Angel Reyes (padre). No sería justo que en honor del padre robase espacio al hijo, en esta crónica. Pero, aunque sea brevemente, dejadme deciros de Angel Reyes padre alguna palabras. Este hombre, activo como pocos, apasionado como pocos, ha hecho mucha buena música, ha interpretado con éxito en París la obra ancha, construída sobre la cuerda templada del Sonido Trece, del famoso maestro mexicano que lo inventó, de quien fué discípulo y de quien sigue siendo su admirador entusiasta. Pero la gran obra de Angel Reyes padre, es Angel Reyes hijo. En las biografías futuras del violinista cubano figurará el padre como el único gran animador. El lo ha traído a París mediante sacrificios inconfesables, él lo ha sostenido en las inevitables horas de prueba comunes a todos los artistas de la tierra, él se ha sacrificado hasta lo increíble para que el hijo fuera lanzado con éxito. Rindamos pleitesía a esa difícil obra paternal, respetable y admirable hasta en sus más pequeños detalles.

Pero hablemos del recital.

La sala de la Normale de Musique estaba llena. La Legación, el Consulado y la colonia de Cuba asistían en pleno, pero se advertían además cientos de caras no criollas, alumnado compacto de los Conservatorios, viejos virtuosos emperillados de blanco, damas melómanas difíciles de contentar, etc. En el proscenio, el joven violinista manejaba su arco con impetuosidad tranquila (no hay redundancia). La curiosidad de que hablaba al comienzo de esta crónica, comprometía nuestros cinco sentidos. Buscábamos, inconscientemente críticos, el instante débil de la ejecución. Buscábamos, casi sin darnos cuenta, los carboncillos del diamante, la fugitiva falta que rompiera la regularidad de aquella armonía bien establecida. No la encontramos. Casi dolorosos, desde el comienzo hasta el final del concierto nuestros oídos estuvieron sometidos a una gran tensión auscultativa. Pero no descubrimos ningún carbón en ese bello diamante. De la ternura abscóndita de Bach a la fuerza descriptiva de los ritmos afrocubanos compuestos por su propio padre (¡otro exitazo!), Angel Reyes se dió entero, vario y rico. Pero, así y todo, como una suprema exigencia, ¿será preciso decir que lo único que le falta es lo único que su edad no le ha permitido aún: larga práctica, madurez, cúmulo científico? Mientras ese cúmulo y esa madurez le llegan poco a poco, felicitemos a Angel Reyes por su primer gran éxito parisiense, y felicitemos también a Cuba, porque en Verdad os digo que ya puede sentirse orgullosa de haber visto nacer, sobre su suelo minúsculo, uno de los violinistas que le darán más días de renombre.

Eduardo AVILES RAMIREZ.

ELLA

Grácil y blanca,
como el hilo de la luz
de una estrella.
Entra por la mirada
y se refugia dentro,
como el gesto
de un héroe en el tiempo.

Ilumina mis manos
que se me vuelven pálidas
y se queda en las venas
cálida,
móvil y eterna.

Eduardo VILLASEÑOR

LA NOTA COMICA

—Mira, Juan, mientras dormías me he hecho un par de pantalones de deporte.

A TRAVES DE LA VIDA

LO QUE NO DEBE DECIRSE

Siempre que ocurre algo extraordinario, viene a verme mi amigo Jeremías, para lamentarse, comentar el caso, o, simplemente mortificarme; pues así es la condición humana, que siente placer en la contrariedad, no digo ya en la desgracia del semejante.

Jeremías llega muy irónico y burlón y, enseñándome dos periódicos, me dice:

—Aquí consta que nada menos que dos concejales del Ayuntamiento, dos ediles, dos **cómites-consistoriani** han declarado en pleno cabildo, **urbi et orbe**, que ellos ni leen nunca la prensa ni jamás le hacen caso. ¿Eh? ¿Qué piensa usted hacer?

—¿Yo? ¡Nada!

¡Nada!—exclamó, encandalizado, Jeremías— ¿Y es usted de la Junta Directiva de la Asociación?

—¿Pensaba usted, acaso, que lo era para obligar a esos estimables ciudadanos a hacer lo que contraría su voluntad o su gusto? ¿Y la libertad individual? ¿«Entre qué gentes vivimos?»

Jeremías guardo silencio.

—Esos señores—repuse yo—hacen muy bien. Para mí deben estar muy ricos, lo que es envidiable, porque me tengo prometido que si yo tuviera un millón de pesos—nada más que un milloncejo—no leería periódicos, ni libros, ni nada; y además sería inmortal. Sí, señor. Me comprometo, con un millón, a no morirme nunca. No entro en explicaciones, pero es así.

—Ahora bien —proseguí—, no crea usted mucho lo que dicen las gentes, aunque sean palabras de respetables concejales.

El señor Ponce, por ejemplo, no puede ni debe olvidar la tradición. Su ilustre antepasado Hernán Ponce, compañero y socio de aventuras de Hernando de Soto, se detuvo—en viaje de retiro a España y, naturalmente, cargado de riquezas— en el puerto de la Habana, y lo primero que preguntó fué:

—¿Qué dice la Gaceta del mando de Soto?

Esto sucedía allá por los años de 1539. Nó es muy viejo, para que así desdeñe el periodismo su ilustre descendiente.

En cuanto a que el otro señor Concejal no hace caso a la prensa, es una cosa que le envidio y que... no creo. Y voy a referirle a usted una anécdota.

En cierta ocasión declaró igual cosa, y ante unas cuantas personas, un ilustre caballero cuyo nombre no hace el caso, pero que vivía muy envanecido con la poderosa influencia que desde Madrid lo protegía.

Estaba presente a la baladronada, aquel simpático y bien querido Arturo Mora; y ¿qué cree usted que hizo el maligno «Chato»? Pues publicó en «La Lucha», donde era redactor, una pequeña noticia que decía poco más o menos:

«En las investigaciones practicadas en el último y escandaloso desfalco, aparece gravemente complicado el Sr. Fulano de Tal (Aquí el nombre del individuo).

Nos refirió luego en la tertulia —el querido compañero cuya pérdida siempre lamentamos—, con su gracejo inimitable, que el hombre lo fué a ver inmeditamente, y que le juró por todos los Santos que vivía pendiente de la prensa y que en su casa era obligatoria la lectura del periódico.

En fin, para concluir con Jeremías le dije: Muchas cosas son las que se dicen sin reflexionar, y una de ellas es esa de no hacerle caso a lo que publica la prensa. A todo el mundo le interesa lo que hacen los otros y mucho más lo que los otros piensan de uno.

Para vivir despreocupado es preciso tener siempre el estómago lleno, pero muy lleno! ¡Y aún así!...

Héctor de SAAVEDRA.

LIBROS

«Cuban Sideshow». Por R. Hart Phillips. :-: :-:

Aunque R. Hart Phillips en su libro «Cuban Sideshow» no pretende lograr una obra histórica, sin embargo en trescientas páginas de extractos de su diario durante su estancia en la Habana, consigue hilvanar una narración comprensiva de la revolución contra Machado, los eventos sanguinarios que sucedieron a la caída del tirano y la participación del Gobierno de los Estados Unidos y sus representantes diplomáticos en ese hecho histórico.

Escrito improvisadamente en un estilo narrativo e informal, el libro está repleto de sucesos inéditos, algunos impresionantes en alto grado, otros humorísticos, pero todos con el sello de una sombría implicación.

Expresando sus reacciones e impresiones durante tres años de disturbios revolucionarios, políticos y sociales, vistos de cerca, la escritora no se preocupa de refrenar sus impresiones y su historia está exenta de inhibiciones.

Ella es la primera mujer que se ha aventurado a relatar tales sucesos y ha triunfado en su objeto de traer a la superficie una gran riqueza de emoción y de interés humano. El libro hace un agudo examen del carácter nacional cubano, de los rasgos individuales y especialmente de su reacción ante las manifestaciones políticas y económicas de su país.

IGNACIO PUIG, S. J.: «El fin del mundo». :-:

Pertenece este volumen a la Biblioteca Científico - Popular de Cuestiones actuales y es verdaderamente instructivo y curioso; además está escrito por un hombre que conoce perfectamente la Astronomía moderna y tiene grandes dotes de divulgador. En pocos libros se aprende tanto como en este folleto. La ley de la entropía demuestra que el mundo tuvo principio y ha de tener fin; el Universo no puede ser cíclico, porque esto se opone a las leyes fundamentales de la materia. Si el mundo ha de tener fin, es natural preguntar cómo puede venir el fin del mundo. Y respecto a punto de tanto interés, el autor expone admirablemente todas las conjeturas que permite formar la ciencia. El mundo puede perecer de sed, porque las reservas de agua que hay en la tierra se agotarán con el tiempo, consumidas por tantos cuerpos habidos de agua, y principalmente por el hierro. Antes de perecer de sed puede perecer por una inundación; la acción del agua va desmoronando la parte sólida de la Tierra, la tierra firme, y rellenando los mares. Puede perecer de frío, porque el sol, como todas las estrellas, está sujeto a un proceso evolutivo, en el cual al llegar el segundo período, va perdiendo temperatura. De todos modos, queda al sol una vida térmica de diez billones de años.

LA TORMENTA QUE VIENE DE ORIENTE

Por S. DE CHESSIN

(Traducción de F. VERA)

(CONTINUACION)

árbol se juzga por el fruto. Dos siglos de «yugo tártaro» han terminado en la cristalización de una Rusia ortodoxa; dos siglos de «yugo europeo» han dado origen a la federación soviética. Tesis especiosa que podrá seducir, evidentemente, a los aficionados a las paradojas históricas; pero que se apoya en una concepción esencialmente materialista y simplista del progreso europeo, en un concepto asiático leninista. Si Rusia ha caído en las garras del «materialismo económico»; si, de Imperio con fachada europea, se ha convertido en la U. R. S. S., es porque no ha tenido energía o tiempo para concluir la obra de Pedro y tomar de Europa, con sus máquinas y sus fisiles, la verdadera quintaesencia del progreso: el espíritu europeo. Si sólo Rusia se ha dejado contaminar por el morbo comunista, es porque seguía siendo asiática bajo la delgada capa de barniz occidental, es porque era «Eurasia».

Inmensa llanura amorfa extendida entre dos mundos, Rusia tenía que ser fatalmente el teatro de la lucha del Oriente contra Europa. Ha sido asiática con los khosars, con los tártaros y con los Soviets, y europea con Rurik y todo un cortejo de los grandes Romanof, con Pedro, con Catalina y con Alejandro. Y este cruce de influencias, estas alternativas de tiranía han acabado por mezclar tan profundamente la gleba inconsistente de la estepa rusa, que se ha convertido, poco a poco, en simple receptáculo histórico; tierra siempre vacante para uso de amos nuevos.

Para elevarse a la categoría de sujeto, Rusia necesitó siempre el impulso de una voluntad extraña. Por definición, permanecía reducida al melancólico papel de objeto y de presa; llanura «pasiva y femenina», como decía Merejkovski, hollada por tantas invasiones y destrozada por tantas violaciones, para poder constituir un patrimonio de tradiciones, una personalidad independiente.

Además de Tchaadaef y Nerejkovski, un implacable observador, Saltykof (Las dos Rusias), acaba de poner al descubierto está irremediable miseria: «Los extremos y las contradicciones del alma rusa ¿no son el rumor del caos anarquista que procede de abismos milenarios? Tendencia a las ideas rudimentarias y uniformes: tal es nuestro gusto natural. Miedo a las altitudes, miedo a las profundidades, miedo a los pensamientos complejos y búsqueda de una lisa y brutal simplificación. Y, al propio tiempo, aversión por la unidad orgánica y el silogismo. Una estupefaciente ausencia de curiosidad. Una pereza del pensamiento que descorazonaría al mismo Puchkin. Y como resultante de esta psicología, ningún apego a la civilización, porque la civilización es compleja y nosotros gustamos de lo simple, porque la civilización es el amor de la vida y nosotros, hijos del caos y de la muerte, somos incapaces de experimentar la alegría de vivir».

«El Emperador es todopoderoso —decía, en la aurora del siglo pasado, un embajador de la Corte de San Petersburgo,—puede incluso cambiar la fecha del Domingo de Pascuas». Este diplomático sólo cometía un error de palabra: substituyamos el vocablo emperador por poder, cualquier poder, siempre que use sin freno de su despotismo oriental, y las más absurdas posibilidades realizables en Rusia mediante un simple gesto del sátrapa, ya invoque el derecho divino o la dictadura proletaria. ¿No ha sobrepujado hoy en potencia una colección de aventureros a una monarquía surgida por Dios? ¿No han cambiado los Soviets la fecha del Domingo de Pascua, precisamente?

Ya en plena apoteosis imperial, a principios del siglo XIX, José de Maistre llegaba a la raíz del mal. Comprobaba que el temor al zar se acomodaba en el pueblo extrañamente a un soberano desprecio por su poder. Consecuencia directa de las taras originarias denunciadas por Saltykof: «pereza del pensamiento, miedo a la unidad orgánica y aversión por la lógica», síntesis que elimina todas las concepciones occidentales y ha hecho psible el advenimiento y, sobre todo, la duración del bolchevismo, caricatura del régimen imperial.

Porque el pueblo ruso, anarquista por instinto, pero esclavo por indolencia y costumbre, ha sido siempre extraño a la noción de Estado, confundiéndolo con el gendarme a quien se teme, se tolera, se desprecia y se engaña. Ayer la policía zarista, antes de ayer la «tercera sección» y más lejos aún en el tiempo, los sectarios de Birón, los ctrelzy de Sofía, los opritchniki de Iván el Terrible; hoy la Checa y la G. P. U.

En esta impotencia para asimilarse el principio del poder, reside la causa esencial de todos los cataclismos rusos: el hundimiento de la antigua Moscovia en la «época turbia» y el del imperio de Pedro en el comunismo. Por dos veces, el «rumor del caos anarquista primitivo» ha barrido las bases superficiales de los regímenes edificados en los movedizos terrenos de la estepa eurasiática. Nada de revoluciones, sino motines, «esos motines rusos, implacables y absurdos de los que nos libre Dios», como escribía Puchkin en su historia de Pugatchof.

Ahora bien, los Soviets han inaugurado con gran pompa un monumento a este cosaco nómada que practicaba el manifiesto más de un siglo antes de su publicación. Justificada gratitud. Pugatchof, al frente de sus bandas orientales, ¿no declaraba la guerra al imperio europeo de Catalina?

Pugatchof y Lenin: explosiones del volcán asiático, cuya lava sigue aún bajo la superficie de la estepa y que, cada siglo, surge en oleadas incoercibles. Así resulta eminentemente simbólica la fundación de una capital europea en tierras cenagosas. Por la misma razón que las orillas del Neva, había que consolidar toda la tierra, demasiado plástica, demasiado blanda, de la Moscovia asiática, depurarla de sus gérmenes mortales, revestirla de granito y de hierro, reducirla a la «unidad orgánica» de un Imperio y nacer de ella una prolongación de Europa.

Rusia se salvaba por un nuevo llamamiento a los variagos; y mientras el Imperio no temía al Occidente, mientras abría sus ventanas a todos los vientos de Europa y sus puertas, incluso, a los enciclopedistas, Rusia seguía siendo un magnífico Estado moderno lanzado, como el famoso trineo de Gogol, a través de los espacios libres llenos de sol. El caso no comenzó hasta el momento en que el Imperio tuvo miedo a Europa, y por miedo a la revolución occidental, se barricó contra todo el Occidente y buscó panaceas en las turbias ilusiones eslavófilas, en la idolatría de mujik y de la gleba, y en todas las vanidades del mesianismo antieuropeo.

Luego de haber volado con el correo de Falconet, de cuya nariz dilatada salían humos de Europa, y se encabritaba bajo el genial espolazo del reformador, el zarismo se refugió ante la pesada estatua de Alejandro III, fijo en una bestia espesa: bronce henchido de decadencia. El último de los autócratas se ha despojado de la clásica toga de su gran antecesor; un gorro de piel se aplasta contra su frente; vuelve la espalda al Occidente para escrutar el horizonte asiático, y retiene con mano fuerte aún, pero ya atacada por la esclerosis, su caballo, que se detiene al borde del abismo y muerde desesperadamente la serreta. Después del galope veloz, la parada y el retroceso; ese retroceso que Pedro el Grande comparaba con la muerte. Rusia traicionaba a su fundador y volvía a Eurasia: la Rusia negativa, según las palabras de Salykof, triunfaba de la Rusia positiva.

Pero no se abren impunemente las esclusas que contienen la ebullición del «caos primitivo». Mientras los regimientos, fieles aún a Nicolás I ametrallaban a los decembristas en la plaza del Senado, Pestel pudo oír este grito divisionario: «Haremos un día nuestra revolución, una revolución inédita aún, una revolución insospechada».

Y Rusia, aproximadamente un siglo después, cumplía a la letra esta trágica profecía, llamando a los escitas a la plaza de los Variagos.

Derrumbamieno de la obra de Pedro: el comunismo ruso no tiene otra significación histórica. Si es cierto que una revolución encuentra su única disculpa en la imposibilidad de un progreso sin volencia, el bolchevismo, que une la violencia al retroceso, ofrece un tipo de revolución «inédita». Sólo ha sido una destrucción estúpida y brutal. Catástrofe rusa, pero también, fracaso europeo. Como hinterland de Europa, Rusia servía de puesto avanzado del Occidente contra Asia y europeizaba al Oriente a su vez; era un factor y un dique de la civilización. Hoy, después de un vertiginoso cambio de papeles, Rusia anula un esfuerzo dos veces secular, repudia su misión histórica y se convierte en iconoclasta de la humanidad.

Luego de haber destrozado la substancia gris del pueblo ruso durante once años, la mística bolchevique ataca al cerebro del mundo.

Sólo a costa de esta monstruosa ofrenda, en una noche total, la Tercera Internacional podrá establecer la dictadura universal de la bestia.

Ex Oriente Nos.....

FIN.

M.E.C.D. 2016

¿NUBE DE VERANO?

● A veces nos parece "majadería" lo que bien puede ser síntoma de agotamiento físico y nervioso.

● ¿Por qué no probar el Tónico Bayer? Es un poderoso reconstituyente que pronto hace volver la sonrisa a los labios y la alegría al espíritu, porque enriquece la sangre, tonifica el sistema nervioso y renueva las reservas de su organismo.

Tenga siempre el Tónico Bayer en su hogar!

TÔNICO BAYER

DA FUERZA • VIGOR • ENERGÍA

La única persona preparada para diagnosticar y curar enfermedades es el médico. Acuda Ud. al médico si nota síntomas de alguna enfermedad.

Dr. Valdés Anciano

PRADO No. 20. M-1794.

Exclusivamente enfermedades Nerviosas y Mentales.

EL CUENTO DE HOY

LA FANTASIA

ESTABA aún alto el sol sobre las palmeras de Uled Ungall, cuando Muley-Hasan, habiendo dado vuelta a sus jardines donde los negros trabajaban, volvió a su casa. Por la noche tendría que ir a Tiniana, a dos horas de camino, donde tendría lugar la gran fiesta anual en honor de Sidi-Sliman, protector decidido de la población desde hace siglos atrás. El oficial francés que mandaba la región había concedido la autorización para «hacer hablar al polvo», y como de costumbre, sería Muley-Hazan el encargado de dirigir la «fantasia», pues a sesenta kilómetros a la redonda del oasis, gozaba de gran fama como conocedor de ritmos y cantos. Pero Muley-Hasan, estaba triste; Lella Aziza, su segunda esposa, le engañaba; estaba cierto de ello, desde hacía unos días. Era una bella joven con la que habíase casado por orgullo, por ser de ascendencia profética y por la cual había tenido que pagar una fuerte dote a sus padres, los «chorfa», que vivían en un oasis del extremo Sur.

Muley-Hasan empujó la pesada puerta y se metió en la casa de la vieja sudanesa Embarca, que Lella había llevado consigo a la casa de su esposo. La negra, sentada sobre sus talones, con las rodillas rasándole las espaldas, hacía ya el «alcuzcuz» de la tarde (1).

—¿Dónde está Lella?—preguntó.

—En la terraza. Está jugando con dos bellas tórtolas.

Sin decir palabra, se lanzó por el dédalo de las habitaciones bajas y los recodos tortuosos, y se detuvo al pie de la escalera de tierra que conducía a la terraza. Se detuvo, frotó un fósforo contra el muro y alumbró los primeros escalones. Inmediatamente, antes de irse había puesto sobre la escalera un polvo de arena fina, con lo cual podía distinguir las huellas de todos los que hubieran subido o bajado desde el mediodía. Había, aparte las huellas de Lella, fuertes trazos de sandalia de cuero, de las que hacía el cordonero Ben Naajem para los hombres de la población. Se extinguió la llama, y Muley permaneció aún un momento pensativo.

Inmediatamente ganó el reducto donde atendía a sus asuntos personales. Tomó su fusil de pistón, y teniendo el arma entre las rodillas, metió en el cañón una cantidad de pólvora; pero pólvora verdadera, de la usada en la guerra, que le había facilitado su primo Ben Amur, al servicio de los franceses. Después, la atacó concienzudamente; metió la mano en una aljaba, y tomó seis balas de plomo, colocándolas, una después de otra, en el cañón del fusil. Ya estaba presto a la «fantasia».

Envuelto en su albornoz de lana fina, Muley-Hasan dominaba a los demás por su agilidad. El «cheche» que llevaba, cubriéndole hasta los ojos, tapaba todo su rostro, dándole una misteriosa prestancia. En el grupo, se distinguió a Ben Naser, el rico comerciante.

—¿Para qué, mujer de Tinilana te has arreglado tanto?—dijo alguien en broma, haciendo alusión a la reputación galante de Ben Naser.

La sonrisa de éste dejó ver sus dientes blancos, pero acompañó la respuesta con una mirada grave:

—¡Por alguien de Tinilana!

. . . . . .

Detrás del pequeño muro de su terraza Lella Aniza había asistido a su partida.

Cuando los hombres de Uled Ungall llegaron a la plaza de Tinilana, hubo un rumor en la multitud esparcida.

—¡Muley-Hasan! ¡Muley-Hasan!

Los niños aproximaban a los muros las lámparas de acetileno. La «fantasía» iba a empezar.

A largos golpes sordos, espaciados, que repercutían en los muros de tierra, un tambor empezó a batir los espacios. En los grupos de hombres, que llevaban sus fusiles atravesados en las espaldas, hízose un movimiento general y se produjo cierta agitación. Por instinto, los bailadores, se lanzaban uno tras el otro, y golpeaban duramente el suelo con sus pies. Después, un ritmo acordado, que se aceleraba, apresó las filas de hombres, que se fundieron pronto en una masa redonda dando vueltas en la plaza mientras que se elevaba a los cielos un cántico lento y grave.

Muley-Hasan se abrió paso y apareció en el espacio libre, con el albornoz echado hacia atrás, blandiendo su fusil, haciéndole dar vueltas en torno a su cabeza. Bailaba en sentido inverso a la ronda. Los bailadores se desplazaban en sentido contrario, lentamente, de izquierda a derecha, pegados unos a otros, espalda contra espalda, y sólo movían sus pies a golpes de talón, a los que seguía la cabeza con su ritmo, de un lado a otro. Así los 120 hombres pasaban ante Muley-Hasan, todos iguales, con la cara extasiada, con los ojos iluminados, la boca entreabierta, repitiendo las invocaciones que él lanzaba en la «fantasía». La luz violeta del acetileno tocaba a Muley-Hasan, y enfilaba a Ben Nazar; esto le permitió distinguirlo.

El ritmo tornábase angustioso. El canto grave habíase sustituido por una invocación ululante, indefinidamente repetida. Al mismo tiempo, el círculo se movía más lentamente, y los pies se inmovilizaban insensiblemente. Se acercaba el final. Los niños huían ya, lanzando agudos chillidos.

Por un signo de Muley-Hasan, los fusiles hasta aquel momento en las espaldas, bajaron sus culatas hasta el suelo, en el interior del círculo. Los hombres tenían el dedo en el gatillo, prestos a lanzarse el tiro sobre los pies. Y cuando Muley-Hasan, habiendo mirado por última vez la frente de los bailadores llegó hasta Ben Nasar, los veinte fusiles atronaron la noche en una sola detonación.

Produjose un enorme estupor. Después siguió un gran desorden en la plaza, envuelto en el espacio de humo. Los pechos jadeaban. Se escuchaban risas, gritos de mujer, gemidos...

Cuando el humo se disipó un poco, se vió a Ben Nasar en el suelo, con las piernas replegadas hacia las rodillas, sosteniéndose el vientre con sus dos manos. Las gentes envolvíanle sin entender. Alguien dijo:

—¡Sangre!

Y Muley-Hasan, subiendo a su caballo, vió a Ben Nasar que lentamente extendía sus piernas, estiraba los brazos y quedaba inmóvil, con los labios apretados sobre sus dientes blancos.

José PEYRE.

Premio Goncourt, 1935).

REGALAMOS

a título de propaganda un hermoso reloj de pulsera, modelo de gran novedad, máquina fina

GRATIS

lo podrá obtener con sólo enviarnos hoy mismo su nombre y dirección a

LA CASA DE LOS REGALOS (Sec. 4.)

Córcega, 404, BARCELONA (España)

CRONICA HABANERA

DE DIAS

Está de días hoy la bella señorita Georgina La Villa, prometida del joven Armando Massort.
Tenemos encargo de decir que no recibe.
Un día feliz le deseamos.

FIESTA DE NIÑOS.—Una fiesta infantil, alegre, extraordinariamente animada, se celebró ayer en el Círculo Militar y Naval de Columbia, ofrecida, con motivo de cumplir nueve años de edad, por la graciosa niña Mirta Batista y Godínez, hija del Jefe del Ejército Constitucional Coronel Fulgencio Batista y de su bella esposa Elisa Godínez.

Fué una fiesta encantadora, llena de alicientes para los pequeñuelos, que se presentaron vistiendo trajes de disfraz.

La simpática Mirta presidía alegremente aquella fiesta, luciendo un traje lindísimo de bailarina.

Los salones del Círculo aparecían decorados con gusto magnífico por los artistas siempre renombrados del jardín «El Clavel».

Era un adorno estilo «Primavera» muy vaporoso y muy bello, a tono con la índole de la fiesta.

Las mesas, distribuídas por el salón, llevaban todas lindísimas «corbeilles» de flores variadas: dalias, alelíes y gladiolos.

De los hermosos plafones de los testetos pendían finas guirnaldas de espárrago y flores.

Algo del más exquisito gusto.

En medio de la algazara consiguiente se rompió una artística piñata que afectaba la forma de una muñeca gigantesca.

Y se repartieron dulces y juguetes entre todos los pequeños.

Después hubo una especie de show.

Bailaron primeramente una linda Gavota la festejada y su amiguita, la graciosa Cuchi Hernández Nevares.

Lina D-Esko, bailó la rumba con gracia excelente.

Como número final, entre aplausos y celebraciones, se presentó la notable bailarina Martha Andrews, quien con su arte y gusto acostumbrados bailó «Alegría» y «Lagarterana».

La orquesta de los Hermanos Castro y dos septetos contribuyeron a mantener la animación entre la muchachada, que fué obsequiada espléndidamente con un buffet.

Aparecía éste dispuesto en una gran mesa adornada con tres preciosas corbeilles, del mismo estilo, que las que se veían en las petites tables.

Pasaremos a dar cuenta de los asistentes.

Una legión de niños encantadores.

En primer término, la nieta del Honorable Presidente de la República, Aniquita Van-de-Griendt y Barnet, con un precioso traje de muñeca de Lency confeccionado por Bernabeu.

Raúl García Cantero, de Cow-Boy, graciosísimo.

Cuchi Hernández, de bailarina y su hermanita Helen, de dama antigua; Silvia Garini, de María Antonieta; Amparito Soca, de dama antigua; José Ricardo Figarola; Eduardito y Rafaelito García Rubio, de mexicano y de etiqueta inglesa, respectivamente.

Lourdes y Tony Anaya y Quintana, los lindos hermanitos, de Segundo Imperio.

Julita Velasco, de dama antigua; Lolitica Benítez y Ochoa, de bailarina.

Evelio Figarola, de chino; Julio Figarola, de payaso; Elisa Figarola, de fantasía; Zoraida Figarola, de capricho y Rosita Figarola de Madame Pompadour.

La simpática Teté Echarte y Romero, de Farándula.

Un grupo graciosísimo que formaban Ritica Somoano, de botón de rosa; Gustavito Somoano, de conejito; Teté Alvarez Maruri, de valenciana; Nenita Cortada, de valenciana; Ofelita Cortada, de mota; Anita Corzo, de mota.

Miguel y Domingo Macías de chino y tirolés, respectivamente; Margarita Padilla, de Colombina; Vitico Padilla de Pierrot; Pepito López Trigo, de Pierrot; Marlita Hernández González, de fantasía; Migdalia López, de muñeca; Siomara Bravo, de dama antigua; Francisco Batista, de payaso y Gladys Hernández de muñeca.

Lucilo de la Peña Pedrito González Pagés, Luis Smith, de sala los tres.

Silvia Chicoy, de holandesa; Mariana Cadenas, de pequeña coronela; Silvia García, de 1830; Delia García, de española; Guillermito García, de cow-boy; Llilí de la Vega, de dama antigua; Eugenio Menéndez, de cosaco; Zaida Zamora, de Shirley Temple.

Miriam Cernada, de bailarina.

Aurorita Pedraza, de charra mexicana, muy bonita, y su hermano Rodolfo, de rumbero.

Luis Velasco, de soldado; Thais Ascanio, de bailarina.

Lourdes Aspuru, tan encantadora, de muñeca de Lency.

Norma Despaigne y Pérez, de sala, y Nena García Tuñón, de dama antigua.

Acompañando al coronel Batista y su distinguida esposa, se encontraba este grupo de invitados:

El honorable Presidente de la República, Dr. Barnet, y señora Marcela Cleard de Barnet.

El secretario de Estado y señora Minina Romero de Echarte.

El secretario de Defensa y señora Lucrecia Tabío de Smith.

El secretario de Educación, doctor Leonardo Anaya Murillo.

El secretario de la Presidencia, doctor Andrés Domingo y Morales del Castillo.

Un grupo de señoras:

Carmela Ledón de Mendieta, Georgina Barnet de Van de Griendt, Blanquita Maruri de Hornedo, Rita Alvarez Maruri de Somoano, Anita Izaguirre de Corzo, señora viuda de Galíndez, Conchita López Trigo de la Peña, Carmita Mendieta de García Vélez, Cuca Macías de Cortina, Ana Gálvez de López, Virginia Gálvez de Hernández, Cuca Sánchez de Ascanio y Valeria Marcos de Ascanio.

El jefe de la Marina de Guerra Constitucional, coronel Angel A. González.

El jefe de la Policía Nacional, coronel José E. Pedraza, y señora Isabelita Patiño.

El cuartel maestre general, coronel Manuel López Migoya.

El ayudante general, coronel Julio Velasco, y señora María Morín de Velasco.

El subsecretario de Justicia, doctor Raúl García Cantero y señora Fefé Parajón.

El jefe de la Policía Secreta, comandante Eugenio Menéndez, y señora María Julia Martín.

El teniente coronel Manuel Benítez y señora Lolita Ochoa; el teniente coronel Gonzalo García Pedroso y señora Caridad González; el teniente coronel Ignacio Galíndez y señora Bertha García; el teniente coronel Mundito Ferrer y señora Laura Diestro; el teniente coronel Francisco Tabernilla y señora Esther Palmero.

El comandante Ruperto Cabrera.

El comandante Bernardo García, ayudante del jefe de la Policía, y señora Pilar Lluch.

El comandante auditor, Dr. Figarola, y señora Angela Martínez.

El capitán Belisario Hernández y señora Herminia Nevares; el capitán Carlos Cernada y señora Caridad Sánchez; el capitán Ismael Bravo y señora Laura Sánchez; el capitán, Dr. Federico S. León Blanco y señora; el capitán Víctor M. Padilla y señora; el capitán Julio Cabranes y señora María Patiño.

El comandante Oscar Figarola y señora Zoraida Alvarez.

El comandante Ernesto Despaigne y señora Antonia Pérez.

El capitán José Antonio Arango y señora Teresa De Beche.

El capitán Leopoldo Cadenas y señora Elvira Moreno; el capitán Octavio Soca y señora Fabia Domínguez.

El capitán Oscar Díaz.

Los tenientes Antonio Chicoy, Cristóbal Peña, Antonio Bauzá y señora Pastoriza Godínez; Julio Figarola y señora Haydé Rivero.

El director del hospital «Calixto García», doctor Zenón Zamora y señora María Teresa González.

Manolo Aspuru y señora María Antonia Alonso, Evelio Figarola y señora Elisa Hernández, doctor Reinaldo de Villiers y señora Edith Lima, el ingeniero José Pérez Benitoa y señora Fina Fernández, el doctor José de J. Yarini y señora Piedad Roselló.

Un grupo de señoritas:

Manolita Bravo, Rosario Arellano, Juana María Catá, Nilda Bravo, Hilda Cabrañes, Margot Cuervo Cernada, Teté Sánchez Dotres y Carina de Posada.

Entre los caballeros: Rafael Loreto, Fernando López Porta y Pablo Alvarez de Cañas, cronista de «El País».

Y este cronista.

EN SANS SOUCI.—Con motivo de su noche de gala, muy favorecido se verá hoy el aristocrático Sans Souci.

Reinará la alegría y el baile a los acordes de la orquesta de los Hermanos Le Batard y del septeto Caney.

Actuará el show, con alicientes muchos y variados.

LUIS S. VARONA.—Nuestro querido compañero Luis S. Varona, cronista social del colega «El Crisol» y persona que disfruta de grandes simpatías en nuestro mundo periodístico, acaba de ser designado Primer Vicepresidente de la Asociación de la Prensa de Cuba, por unanimidad y aclamación, en la junta convocada recientemente para cubrir las vacantes existentes en la Directiva.

Con gusto acogemos la noticia y enviamos un fraternal abrazo al compañero Varona.

EL DOCTOR RAUL MAESTRI.—Ocupará esta tarde la tribuna del Círculo de Bellas Artes el doctor Raúl Maestri, valioso intelectual cubano y compañero muy estimado en el periodismo.

El doctor Maestri desarrollará un tema de carácter histórico crítico titulado «De Maistre, Burke y el Genio de la Eterna Reacción».

Dará comienzo el acto a las cinco y media.

EN EL «AUDITORIUM».—Continúa viéndose muy favorecido el teatro «Auditorium», donde con tanto éxito actúa el brillantísimo espectáculo de Albert Bouché «Villa Venice Revue».

Un desfile grandioso de más de cuarenta artistas, que hoy nuevamente podrá ser admirado por el público habanero, tanto en la tanda de las cinco y media cómo en la de las nueve y media.

El programa cinematográfico en ambas tandas será cubierto por «Violines de Hungría», que se exhibe al final de cada show.

DEL SEVILLA BILTMORE.—En completa animación se verá el te de hoy, jueves, en la bella terraza del hotel «Sevilla».

Allí, en un marco de distinción y elegancia, se desarrollará el baile desde las seis de la tarde con el concurso de la magnífica orquesta del hotel.

Abundarán los parties.

TEATRO NACIONAL.—Las carteleras de nuestro máximo coliseo nos anuncian para hoy un gran programa.

Con «Tiempos Modernos», la magna producción de Charlie Chaplin, se exhibirá «La reina de la ruleta», interpretada magistralmente por Mirian Hopkins y Edward G. Robinson.

Dos cintas que atraerán gran público.

VIAJERA.—En el vapor «Florida» llegó ayer procedente de Miami la señora Geraldine Butler de Wells, hermana de la señora Mary Butler de Daniel.

La distinguida viajera, quien ha vivido muchos años en la Habana, donde cuenta con muchos amigos, no sólo en la sociedad, sino en la colonia norteamericana, viene a nuestra capital para ser testigo de la boda de su sobrino, el joven Lorenzo Daniel con la señorita Carmen Rosa Larcada, que se celebrará el miércoles próximo.

FLORES DE LUJO.—Un gran estreno hoy, en el «Principal de la Comedia».

La compañía de Eulogio Velasco, que cada día se ve más favorecida por nuestro público en sus actuaciones desde la escena del «Principal», estrena hoy la primera revista de la presente temporada.

Se titula «Flores de Lujo», que reúne regia presentación, cuadros de gran espectáculo y rico vestuario.

Además la música exquisita y la presentación de toda la compañía.

Será una noche brillantísima.

Luis DE POSADA.

Señorita: Importante

Permanente Croquinol, sin calor ni molestia, quedando perfecto. De $3.00 y $4.00. Tinturas desde $2.00

Peluquería LOPEZ — Amistad 59. Tel. M-7576.

LA FRANCESA — Industria 129. Tel. M-9356

Corte Pronto Las Afecciones de Los Riñones

Millares de personas que sufren de los riñones y de la vejiga han logrado librarse de la necesidad de levantarse a orinar durante la noche, de dolores en las piernas, nerviosidad, rigidez muscular, reumatismo, desvanecimientos, lumbago, ardores en la uretra, picazón, escozor, acidez y pérdida de la vitalidad, con la ayuda del Cystex, nuevo descubrimiento de un médico. Alivia, tonifica, limpia y repone los riñones irritados y adoloridos. El Cystex comienza a purificar la sangre a los 15 minutos de tomarse. Renueva la salud, la juventud y la vitalidad en 48 horas. Se garantiza que el Cystex le aliviará sus sufrimientos en una semana o se le devuelve su dinero. De venta en todas las boticas.

Si su droguista no lo tiene, escriba a J. Casanova, apartado número 1204, Habana.

INSTITUTO OFTALMICO NACIONAL | **CLINICA DE LOS OJOS REINA 88 TELF. M-7766** | **DIRECTOR: DR. ENRIQUE CUELLAR DEL RIO**

RECITAL DE BAILES

Marta Andrews, la exquisita bailarina, que tan admirada es de nuestro público, se presentará esta tarde en el Estudio de Artes e Idiomas de Margot Párraga, para ofrecer un interesante recital de bailes españoles. Dicho recital, de acuerdo con un magnífico programa, dará comienzo a las cinco de la tarde.

VUELVA YA A LOS BAÑOS DE MAR

LAS PLAYAS

Todos los departamentos de señoras y caballeros están funcionando con el alegre entusiasmo de todos los años.

Piscinas, solarium, hand ball, arenales, parque infantil...

¡¡¡SALUD!!! a dos pasos de su casa.

Servicio de Omnibus en Línea y E., combinados con los tranvías

CALLE D y MAR.— VEDADO.—Teléfono F-3397

¿Hormigueo en la Garganta?

Ese hormigueo o carraspera en la garganta es siempre el primer síntoma del catarro de la laringe y de los bronquios. Aplíquese Gotas PENETRO para calmar la irritación y evitar más serias complicaciones catarrales del árbol respiratorio y de la garganta.

Use Pastillas PENETRO para la tos

Lea ¡ALERTA! al mediodía y el AVANCE por la tarde

DR. N. GOMEZ DE ROSAS

Cirujano Consultor de la "Policlinica Nacional La Bondad", ha reanudado su consulta en Empedrado 52 de 3 a 5 P.M. Lunes, Miércoles y Viernes, previo turno, de hora fija. Especialidad: Enfermedades de Mujeres, estómago y vías biliares.

La noticia del año! cual? será

LÉALA EL PRÓXIMO DOMINGO EN ESTE PERIODICO

M.E.C.D. 2016

SOCIEDADES ESPAÑOLAS

LAS DELEGACIONES DE LA «ASOCIACION CANARIA» EN SANTA CLARA, FOMENTO Y MENESES HABRAN DE RENDIR EN BREVE TIEMPO UNA LABOR ALTAMENTE CONSTRUCTIVA

Ayer retornó de su viaje de inspección a las Delegaciones y Representaciones del interior de la República el Secretario de la Sección de Propaganda, nuestro estimado amigo Sr. Teodosio Martín Cárdenas. Tocó en turno, esta vez, visitar las Representaciones de Meneses, Fomento y Santa Clara, en las cuales había necesidad de realizar gestiones de organización al objeto de que las mismas volvieran a tomar el incremento social que tenían hace aún muy pocos años y resultaran organismos de positiva representación económico-social en el seno de la Asociación Canaria.

Estas visitas de inspección y organización han comenzado a realizarse de acuerdo con el vasto plan de propaganda social que se propone desarrollar el señor Presidente Díaz Vega, Presidente de la Sección, quien al hacerse cargo, nuevamente, de tan importante Sección, tiene el propósito de aprovechar la buena disposición en que se encuentran los elementos canarios y simpatizadores en las dependencias sociales para aumentar en cantidad considerable el número de asociados.

En Meneses fué designado para el cargo de Representante local el señor Julio Ramírez Padrón, persona que goza de sólidos prestigios en aquel importante pueblo, y que viene a laborar lleno de entusiasmo y fe. Las iniciativas que ha comenzado a desarrollar harán que aquella zona se convierta muy pronto en un importante baluarte de la Asociación Canaria.

En Fomento se hizo cargo de la representación local, uno de los más valiosos elementos sociales y económicos de toda aquella extensa zona. Nos referimos al señor Juan Hernández Ventura, gerente de la importante casa comercial-bancaria «Hernández y Calles», de aquella localidad. La labor a rendir por el señor Hernández Ventura, se puede vaticinar desde ahora como fructífera, ya que sus condiciones de asociado antiguo y batallador incansable desde los primeros tiempos en que se constituyó la Delegación de Meneses, le han dado un conocimiento amplio de todos los asuntos de la Asociación Canaria y le permitirá desarrollar planes de propaganda llenos de acierto.

En Santa Clara se designó a un elemento también muy valioso; el señor Ildefonso Triana, asociado antiguo, también luchador en los asuntos de la Asociación. En Santa Clara, pues, tendrá dentro de muy poco la Asociación Caaria una importante dependencia.

Felicitamos a la Sección de Propaganda y a su presidente, señor Díaz Vega, por la intensa labor que está realizando en pró de tan progresista colectividad.

EL «DIA DEL VIAJANTE» SERA CELEBRADO EL SABADO EN TODOS LOS PUEBLOS Y CIUDADES DE LA REPUBLICA

El próximo sábado 25 de Abril, es el «Día del Viajante», y con tal motivo en todos los lugares de la República se reunirán los grupos de viajantes que se encuentran en cada localidad, para festejar dignamente esa fecha.

Por noticias recibidas hasta ahora en la Secretaría de la Asociación, se conoce de distintos actos que se están organizando en Santa Clara, Cienfuegos, Caibarién, Trinidad, Camagüey, Ciego de Avila, Güines, Pinar del Río y Guane.

Y en Santiago de Cuba, una magna fiesta ofrecida por la Casa «Bacardí».

En la Habana un grupo de asociados pertenecientes a «La Tropical» se dispone a festejar el día con un almuerzo; otro grupo de socios, de «La Polar», también prepara otro acto, aunque aún no sabemos si es almuerzo o comida; otro grupo de compañeros tiene dispuesta una suculenta y bien rociada comida-cena en «Wall Street» (Aguiar y Obrapía).

Se nos informa también que un grupo de asociados se propone celebrar un almuerzo con la asistencia de los socios fundadores que se encuentren en la Habana ese día, pero aún no tenemos detalles concretos de todos estos actos, por lo que los que estén interesados en ellos, pueden dirigirse a la Secretaría de la Asociación de Viajantes, situada en Obrapía 18.

Tal vez mañana ofreceremos nuevos detalles.

UN ACTO CUMBRE SERA LA VERBENA DEL 2 DE MAYO EN EL «CENTRO GALLEGO»

La próxima verbena del Centro Gallego no tendrá precedentes.

Esto es lo que afirman respecto de esta singularísima verbena los entusiastas chicos de la «vanguardia gentil». Además de originalidad y buen gusto, aseguran que habrá un verdadero derroche de flores y de sorprendentes novedades que afanosamente vienen preparando sin reparar en dificultades ni en gastos, pues su propósito es que la «Verbena de las Flores» tenga este año los relieves de una fiesta cumbre, es decir, que no tenga precedentes en los anales verbeneros.

La selección de los conjuntos musicales que han de amenizarlo, constituye por de pronto un augurio de éxito rotundo, ya que una música buena, escogida, es un atractivo irresistible para los bailadores de escuela y aún para los simples aficionados, que encuentran su mayor deleite en el ritmo acariciante de una pieza ejecutada con emotividad y sentimiento.

Y como demostración de que la música es selecta, no hay másque mencionar estos conjuntos, consagrados ya por la afición más exigente: Havana Casino; Antonio María Romeu; Gloria Matancera; Antonio Ma. Cruz; Nacional de Piñeiro; Cubano 1927, y el popularísimo Quinteto de J. Tomé, del cual no pueden ya prescindir los nostálgicos de la tierruca.

La «Verbena de las Flores» se verificará la noche del sábado 2 de Mayo hasta las cuatro de la madrugada del domingo, teniendo por escenario las tres plantas del majestuoso palacio de Suevia, cuyos salones son ya tan familiares para el público habanero, y además el gran teatro Nacional, en el que se bailará después de terminado el espectáculo.

LA SOCIEDAD FRANQUINA CONTINUA LABORANDO CON ENTUSIASMO ADMIRABLE

Dentro del mayor entusiasmo celebró junta de Directiva la simpática sociedad asturiana «Unión de Naturales de El Franco», en el palacio del Centro Asturiano. En primer término el secretario dió lectura al acta anterior, la que fué aprobada por unanimidad, como lo fué el balance de tesorería presentado por el señor José Fernández.

Luego la comisión de visitar enfermos informó de sus actividades, nombrándose otra, que integran los señores Amador Iglesias y José Fernández. Se trató después de los presidentes de Secciones, cuya ausencia reiterada de las reuniones no tiene justificación alguna, acordándose recordarles el deber contraído con la sociedad.

Se conoció a continuación de una carta enviada por el Centro Asturiano acerca de la Romería Popular del día 3 de Mayo en «La Tropical», acordando dar un voto de confianza a la Mesa para que resuelva en consecuencia.

Finalmente se celebró junta general, que resultó animadísima, tomándose los acuerdos más favorables a la colectividad, y siendo designada la comisión de glosa, que integran José Acevedo, Manuel López y Ramón Díaz.

EMIGRADOS DE RIOTORTO Y SU JIRA EN PERSPECTIVA

Nos comunica el señor Basanta, activo secretario de la prestigiosa sociedad galaica «Emigrados de Riotorto», que dicha colectividad ofrecerá el día 17 de Mayo una espléndida fiesta en los hermosos jardines «La Cotorra», sitos en la Loma de la Cruz, Guanabacoa, en cuyo lugar procedieron sus miembros, no hace mucho tiempo, a la plantación del Arbol Social.

En primer término los socios participarán de un espléndido banquete, y luego de una soberbia matinée bailable, que amenizará una popular orquesta capitalina.

Nuevo rotundo éxito auguramos a los entusiastas chicos de Riotorto, cuyas fiestas siempre tienen el máximo esplendor.

VERBENA DE LAS FLORES EL PROXIMO 2 DE MAYO

La mejor música, el mejor adorno y una concurrencia numerosa, encontrará usted el sábado 2 de Mayo en la gran Verbena de las Flores, que se celebrará en los magníficos salones de «Curros Enríquez».

La comisión organizadora, correspondiendo a la gran petición de entradas que hay para asistir a este magno festival, prepara un verdadero derroche de suntuosidad y belleza. Flores, plantas, luz.

Y, sobre todo, las notas rítmicas de Belisario López, Sonora Matancera y el afamado Quinteto Monte Rey.

LOS EMPLEADOS DE GALBAN LOBO ORGANIZAN UN ACTO

El domingo 10 de Mayo, «Día de las Madres», celebrarán un almuerzo campestre en los jardines de «La Cotorra», los empleados de Galbán, Lobo y Co., S. A.

La comisión organizadora se apresura a confeccionar un ameno programa para ese día, y por los preparativos que se hacen puede asegurarse que será una magna fiesta, pues además del crecido número de empleados de esa poderosa firma, asistirán muchos de sus familiares.

Los directores de la casa han prometido asistir al acto, cuyo programa consistirá en la siembra de un árbol que ostentará una artística tarja de los empleados de Galbán, Lobo y Co., un bien condimentado almuerzo, y baile final amenizado por dos excelentes conjuntos musicales.

Se propone la comisión obtener una fotografía panorámica con todos los jefes y empleados, como recuerdo del acto, y además se filmarán los distintos aspectos de la fiesta.

UN NUEVO CIUDADANO

Los distinguidos esposos señora Servanda Cotarelo de Fraga y Ramón Fraga Peláez, experimentan la dicha de besar un precioso varoncito, primer fruto de sus venturosos amores.

El chiquitín es un encanto. Y, según todas las apariencias, de un momento a otro se acordará de su origen asturiano y formará una gresca formidable, comenzando por pedir alguna reivindicación, aunque sea imaginaria...!

A la vez que hacemos votos por la ventura del nuevo ciudadano, felicitamos a Servanda y Ramón, este último co-propietario de la acreditada firma «González y Fraga», y administrador de la revista «Horizontes».

ACTOS PARA HOY

CENTRO ASTURIANO: Junta extraordinaria muy importante de la Sección de Propaganda a las ocho y media de la noche, en el palacio social y a la vez sesión de asistencia sanitaria.

ASOCIACION DE REPRESENTANTES DEL COMERCIO: Junta de la Sección de Propaganda por la noche en su local de Reina 3, altos.

SOCIEDAD ESTUDIANTIL «CERVANTES»: Brillante recibo bailable por la noche en la Artística Gallega.

CLUB PILOÑES Y NATURALES DEL CONCEJO DE BOAL: Junta de Directiva por la noche en el Centro Asturiano.

LA AURORA DE SOMOZA: Junta de las Secciones de Propaganda y Fiestas, por la noche en el Centro Gallego.

SOCIEDAD «CURROS ENRIQUEZ» Junta general reglamentaria por la noche en Santos Suárez número 12.

ASOCIACION NACIONAL DE PROPIETARIOS DE JARDINES: Junta general por la noche en el Centro Gallego.

HIJOS DEL AYUNTAMIENTO DE CEDEIRA: Junta de Directiva por la noche en el Centro Gallego.

FIESTAS PROXIMAS

SOCIEDAD «JOVELLANOS»: Conferencia del licenciado Abelardo López, el domingo por la noche.

ASOCIACION VASCO - NAVARRA DE BENEFICENCIA: Gran fiesta religiosa, el domingo por la mañana, en la Iglesia de San Francisco.

«DEPORTIVO CARMELO»: Brillantísima verbena el domingo por la noche en su espléndida terraza de Línea y 16, Vedado, amenizada por Belisario López, Riveiro, Sonora Matancera y el célebre Quinteto de Tomé.

BENEFICENCIA CATALANA: Solemne fiesta religiosa el domingo, a las nueve de la mañana en su ermita de la Calzada de Ayestarán.

VILLAVICIOSA Y COLUNGA: Magnífico banquete y fiesta bailable el domingo, a la una de la tarde, en los jardines de «La Polar».

CLUB ESPAÑOL DE ALMENDARES: Gran verbena el domingo por la noche en sus amplios salones de 17, esquina a 6, amenizada por Neno González con su cantante Paulina Alvarez, el Quinteto Barcalés y un sexteto.

SOCIEDAD CURROS ENRIQUEZ: Gran matinée bailable el domingo en sus salones de Santos Suárez y Dolores, Jesús del Monte.

CIRCULO AVILESINO: Celebración de sus Bodas de Plata, con un banquete el domingo a las 12 y media del día en el Hotel «Los Angeles».

UN SOCIO DEL CENTRO DE DEPENDIENTES COMENTA EL TRATO RECIBIDO EN LA QTA.

Estas líneas sencillas, sinceras, reflejan el sentir de un socio de Dependientes. Por ellas se aprecia que frente a la realidad y urgencia del momento es que este asociado comprendió el alto valor de la entidad.

Dice así:

«Señor Presidente de la Asociación de Dependientes del Comercio de la Habana. Muy señor mío: Antes de partir para mi pueblo de Banes, Oriente, quiero dejarle constancia de mi gratitud a esa Asociación que usted con tanto amor preside, por los útiles servicios que de ella recibí cuando menos pensaba usarlos. Había venido a la Habana en un breve viaje de tres días, y al llegar me sentí aquejado de un fuerte dolor de estómago, tan intenso que me produjo dos desmayos en una hora, y como si ésto fuera poco una picazón eruptiva y un dolor violento de muelas me atacaron también. Concurrí en seguida a la Quinta y atendido por el especialista logré combatir el espasmo de estómago, me bañé por indicación suya tres días en el magnífico pabellón «Moas» y el Dr. Alemany me atendió lo de la boca rápidamente. Con entera sinceridad le digo que si no hubiese sido por la Quinta social, mal me hubiera visto. El hecho es que usé los baños, me atendí el estómago y la boca, habiendo sido atendido por tres doctores. Imagine lo que ésto me hubiera costado de haber ido a los médicos particulares. Vuelvo a Oriente con una grata impresión de nuestra Quinta. No hay nada mejor en Cuba. Y no comprendo cómo todos los hombres no se inscriben en ella. Reciba mis felicitaciones, pues en la Quinta me enteré que usted le ha quitado una deuda de medio millón de pesos a la Asociación. Muy agradecido, (fdo.) J. Pérez».

JUNTA IMPORTANTE DE LA SOCIEDAD ORTIGUEIRESA

Celebró junta general reglamentaria la asociación de beneficencia «Naturales de Ortigueira», bajo la presidencia del señor José Castro Hermida, acompañado del Tesorero Sr. Juan Rey Villar, del Contador señor M. Canoura, de la Presidenta de la Sección Femenina señora Leonisa Argiz de Sanjurjo y actuando de Secretario el que lo es en propiedad, señor Ramón Peña Pita.

Se aprobó el brillante informe que presenta la Directiva de la labor realizada en el último trimestre, en que se hace constar que la Sección de Propaganda ha realizado una gran labor trayendo al seno de la institución ciento cincuenta nuevos asociados, estando ya cerca de los mil, que es el anhelo de la Sección.

Se ha pagado un promedio en pensiones y socorros de 135 pesos mensuales. Se le han condonado varios recibos a asociados que han quedado sin trabajo y carentes de recursos.

Los abogados, médicos y demás profesionales han prestado sus servicios honoríficos a todos los asociados que lo han solicitado.

Se acordó celebrar con una fiesta el 8o aniversario de la Asociación.

Finalmente se acordó prestarle todo el apoyo a la laboriosa Comisión que está organizando el grandioso festival «Alegrías del Verano», que tendrá efecto el próximo día 3 de Mayo en todos los jardines de «La Polar», a la que han de concurrir seis orquestas de lasmás renombradas.

CONCESIONES ESPECIALES EN LOS TRENES PARA LOS SOCIOS DEL C. ASTURIANO

La emresa de los Ferrocarriles Unidos concederá a los socios del Centro Asturiano y sus familiares que deseen trasladarse a la Habana para participar en los festejos del Cincuentenario los días 2, 3 y 4 de mayo, los boletines de ida y vuelta FIN DE SEMANA a la Habana, autorizando la expedición de los mismos desde el 30 de abril, jueves, hasta el lunes 4 de mayo, con validez para regresar hasta el miércoles 6 de mayo.

Tenemos el gusto de dar cuenta de seta bonificación que representa más del 50 por ciento de rebaja de la tarifa ordinaria para los asociados del Centro Asturiano que la podrán obtener entre los días señalados con la presentación del recibo de asociado participando además de esta rebaja sus familiares. Próximamente daremos a conocer las concesiones que se obtengan de los Ferrocarriles Consolidados del Norte.

BAILES DEL CARMELO

Con la brillantez acostumbrada, celebrará el «Deportivo Carmelo» una verbena el próximo domingo por la noche en su espléndida terraza de Línea y 18, Vedado, prolongándose desde las 9 p. m. hasta las cuatro de la mañana, y siendo amenizada por las orquestas de Belisario López, Riveiro con su cantante Josefto Fernández; Sonora Matancera y el Quinteto de Tomé, con su cantante Noriega.

Un nuevo triunfo se anotará el domingo por la noche el «Deportivo Carmelo», que está siendo el lugar preferido de los bailadores capitalinos.

OMNIBUS DE CAMAGÜEY
(LOS MEJORES DE CUBA)
A petición de nuestros clientes hemos variado las salidas de la noche para Cienfuegos, quedando establecidas en la siguiente forma:
Salidas de la Habana, Hotel Pasaje (por Zulueta).
Directo a Cienfuegos: 7.00 a.m., 1.30 p.m., 10.30 p.m.
Salidas de Cienfuegos, Hotel San Carlos.
Directo a Habana: 6.00 a.m., 2.00 p.m., 10.30 p.m.
Once salidas diarias para el interior.—Vaya directo a Santiago de Cuba en los OMNIBUS DE CAMAGUEY (Los mejores de Cuba)
Para informes y reservación de asientos:
Teléfonos: M-1715 y M-4838.
HOSPEDESE EN EL HOTEL «PASAJE».
SEGURIDAD. CONFORT. HORARIO FIJO.

MATINEE UNICA EL DIA 26

Sin duda alguna el próximo domingo, día 26, y con motivo de celebrar los muchachos del Club Apolo una matinee bailable, habrá lleno completo en los salones de la prestigiosa sociedad «Curros Enríquez», de Santos Suárez y Dolores.

Siempre, sin reparar gastos, presentan los mejores conjuntos musicales, como por ejemplo, el domingo que han contratado a la famosa orquesta «Gris», y a la sin rival «Sonora Matancera».

Además, en las fiestas de los del «Club Apolo», siempre se destaca el bello sexo, y donde estén ellos, hay «arribazón» de mujeres, y sino, que lo digan los asiduos concurrentes.

Un precio mínimo de guardarropía ha sido fijado para los caballeros, teniendo las damitas libre acceso a la fiesta.

INDUSTRIALES DE CUBA

Si necesitan establecer o mejorar una industria, sea del género que fuere, pidan catálogo "gratis" de nuestros procedimientos y fórmulas industriales. Consúltennos sus dificultades. Nuestras fórmulas las usan hoy más de un millón de personas en 32 naciones.

El Excmo. Señor Ministro de Industrias y Trabajo de Colombia, conoce y recomienda nuestra colección de fórmulas; también la recomienda Su Excelencia el Presidente de la República de Venezuela, y muchos Ministros y Embajadores Plenipotenciarios acreditados en España.

Asimismo la recomienda el Ministerio de Agricultura de España; eminentes Químicos, Farmacéuticos, grandes firmas comerciales y los Periódicos más importantes de España y de todas las Repúblicas Hispano-americanas, cuyos juicios van reproducidos en el catálogo que enviamos.

No hay un solo hombre a quien no interese esta colección de fórmulas. Es única en el Mundo. Contiene verdaderos Secretos y Patentes para fabricar muchos artículos de consumo diario que hoy se importan del Extranjero. Si nos escribe estamos seguros de que le interesa su adquisición.

PROCEDIMIENTOS INDUSTRIALES A. FORMOSO. LA CORUÑA, ESPAÑA (Edificio Formoso)

DE «HIJAS DE GALICIA»

La magnífica labor que viene realizando el competente Cuerpo Facultativo del Sanatorio «Concepción Arenal», se demuestra con los datos que presenta mensualmente el informe estadístico de Dirección.

Las consultas evacuadas por los médicos que prestan sus servicios en el Sanatorio, ascienden en total a la alta cifra de doce mil novecientos setenta y cuatro. Otra de las notas que con satisfacción consignamos es que de las asociadas últimamente ingresadas, trescientas cincuenta y dos fueron dadas de alta, completamente restablecidas. Esto demuestra la habilidad de los cirujanos que allí laboran; la pericia indiscutible de los clínicos, y la competencia del personal subalterno que trabaja en cada una de las Salas.

El Dr. Diego Suárez Villasuso ha practicado últimamente veinticinco intervenciones quirúrgicos, que han culminado en otros tantos éxitos

GACETILLAS

TRIANON: EL CUMPLEAÑOS DE SHIRLEY TEMPLE

En la tanda de las 5, la niña Jane Whiters y Jackie Searl en la preciosa cinta «Ginger», revista y la producción de la maravillosa Shirley Temple y John Boles, titulada «Ricitos de oro».

A las 8.30: «Ginger».

En la de 9.45: revista y «Ricitos de oro».

A todos los niños que concurran se les obsequiará con bonitas fotografías de Shirley Temple, bocaditos «Guarina»; y además se repartirá un hermoso cake de «Ward».

Mañana y pasado: «Tiempos modernos», por el sin rival Charlie Chaplin, y «Esplendor», por Miriam Hopkins y Joel MacCrea.

Para el domingo se anuncia el estreno de «Cadenas de amor», por Elissa Landi, Kent Taylor y Frances Drake.

RIALTO: LA FIESTA DE SHIRLEY TEMPLE

Hoy, en todos los turnos, muchos regalos, y desde las 2 de la tarde, éxito de las super producciones Fox «Orquídeas para tí», por John Boles; y, por ser el cumpleaños de Shirley Temple, se exhibe «Ricitos de oro», obsequiándose a los concurrentes con muchos regalos de distintas casas comerciales en combinación con la 20th Century Fox. Un cartón y una comedia, además de la acostumbrada revista universal, completan el programa.

Precios: 20 centavos hasta las 6.30 y 30 centavos después; niños, 15 centavos.

Mañana, este mismo programa.

El sábado: «Amores trágicos», por Kay Francis; el martes, «El octavo mandamiento». Pronto: «El negro que tenía el alma blanca».

REGINA: «LA VERBENA DE LA PALOMA»

En todos los turnos, desde las 2 de la tarde, éxito de la superproducción Cifesa, titulada «La verbena de la Paloma», película que por su bella música, por su gran argumento e interpretación es un éxito de día en día en REGINA, interpretada por Roberto Rey, Miguel Ligero, Charito Leonis y Raquel Rodrigo. Además, se estrena la linda película Radio, titulada «Los amos del aguacero», por los graciosos cómicos Wheler y Woolsey. Una comedia y un cartón completan el programa.

Precios: 15 centavos mayores antes de las 6.30 y 20 centavos después. Niños, 10 centavos y tertulia 10.

Mañana, este mismo programa.

El día 27: «En persona», por Ginger Rogers.

PRADO: «LA CONCIENCIA ACUSA»»

Las carteleras del popular teatro PRADO, anuncian para hoy nuevamente en turnos elegantes de 2.30, 6.30 y 9.30, el estreno de la extraordinaria producción «La conciencia acusa», interpretada magistralmente por el gran actor Edward Arnold y Peter Lorre. «La conciencia acusa», un drama vigorosamente humano y pasional, dirigido maravillosamente por el genial director Von Sternberg. Cubriendo los turnos de 2, 5 y 8.30, la interesante película de la encantadora actriz Claudette Colbert, titulada «La indispensable», con el concurso del simpático actor. Completa el programa el gracioso cartón en colores «Revista mágica». Precios de costumbre: mayores, antes de las 6.30, 20 centavos; después, 30 centavos; niños, a todas horas, 15 centavos. Mañana, estreno de «Amores trágicos», el drama en que Kay Francis ofrece su mejor actuación. Se trata, esta producción «Amores trágicos», de una de esas novelas de amor que nos leemos de un solo sorbo, embriagándonos de sus idealismos y del apasionamiento de sus escenas.

LARA: HOMENAJE A SHIRLEY TEMPLE

LARA, el coquetón y popular cine familiar sito en Prado y Virtudes, con su teléfono M-2421, tiene para hoy un estupendo programa de homenaje a la más pequeña y genial de las actrices, la encantadora Shirley Temple, ya que cumple 7 años de edad y esta empresa, atenta siempre para ofrecer las mejores atracciones a su público, ofrece hoy, en su función continua de 2 a 11 de la noche, un gran homenaje a la diminuta estrella, ya que se exhibirá hoy, jueves, revista, cartón, estreno de la regia y colosal producción titulada «Nuestra hijita», por Shirley Temple, y estreno de la emocionante y valiosa producción en español, «El valiente», por Juan Torena.

Los que asistan hoy al LARA serán obsequiados con fotos de Shirley Temple y también, los niños y niñas que concurran, serán obsequiados con ricos helados, bombones y un sabroso cake.

Mañana: «Regresa la novia»» y «A ellas, muchachos».

REINA: «CAPITAN BLOOD»

REINA, el amplio y cómodo teatro de Reina y Rayo, teléfs. M-2272 y M-4313, anuncia en sus carteleras de hoy el más monumental de los programas de esta temporada, comenzando la función, como de costumbre, a las 2 en punto de la tarde. Primeramente la superproducción Warner, «Capitán Blood», que es una de esas producciones en que no hay un momento de lentitud, ya que la acción es intensísima y el interés del drama insuperable; a la cabeza del reparto, Errol Flynn, Olivia de Havilland, Lionel Atwill y y cientos más. La otra película es «Yo he sido espía», drama colosal y emocionante, con Madeline Carroll y Herbert Marshall. Noticiero y cartón. Por el largo metraje de las películas, «Capitán Blood» se exhibirá a las 2, 5.45 y 9.30, y «Yo he sido espía» a las 4 05 y 8.

Los precios: 15 centavos antes de las 6.30 y 20 centavos después. Niños, 10 centavos, tertulia o Balcony familias 10 centavos. El lunes es el día de Gardel, con «Cuesta abajo» y «El día que me quieras».

ACTUALIDADES Y ESMERALDA: COLOSALES PROGRAMAS

Un colosal programa ofrece a sus asiduos hoy la empresa del bien situado y preferido cine ACTUALIDADES, de Monserrate 8 y 10, teléfono M-5575, ya que en su función corrida de 2 a 11 de la noche, pasará por la pantalla: revista, comedia, estreno de la emocionante y colosal super producción «El gran final», por Ann Sothern y Edmund Lowe, y estreno de la bella y regia producción «Licenciados del amor», por Bárbara Kent y Charles Buddy Rogers. Mañana: «Piccolino», episodios y variedades.

ESMERALDA, el siempre preferido y coquetón cine familiar, de Monte 242, (en los Cuatro Caminos), teléfono M-4080, para hoy anuncia otro colosal programa, como siempre en función corrida de 2 a 11 de la noche, ya que exhibirá revista, comedia, estreno de la emocionante y regia superproducción «El poder de la inocencia», por Tom Brown, y gran éxito del formidable drama del Oeste, «La triple venganza», por el popular cow boy Tim McCoy. Mañana: «Gigolette».

OLIMPIC: FUNCION DE GALA DE SHIRELEY TEMPLE

Función de gala en honor al cumpleaños de la más genial y pequeña de las actrices Shirley Temple, anuncia para hoy el elegante y coquetón cine «Olimpic», de Línea y B, en el Vedado, teléfono F-6262 y con tal motivo se regalarán a los niños lindas fotos, de la pequeña artista, sabrosos helados, bombones y un cake, exhibiéndose a las 4 y 45 y 9 y 45 en tandas elegantes una revista y estreno de «Desbanqué a Monte Carlo», bella producción por Ronald Colman y a las 6 y 30 de la tarde y 8 y 30 de la noche la bella y regia producción: «Nuestra hijita», uno de los más grandes éxitos de Shirley Temple.

Precios: luneta 15 centavos. Tanda y 20 centavos, por la noche. Los niños y la tertulia a todas horas solamente 10 centavos.

Mañana: «Ginger», y «El Predilecto».

VEDADO: A LAS 5: LA FIESTA DE SHIRLEY TEMPLE

Repleta habrá de verse la función de hoy, a las 5 de la tarde, del monísimo cine «Vedado», de la calle B, entre 27 y 29, en el Vedado, teléfono F-3128, con motivo de celebrarse el séptimo aniversario de Shirley Temple, exhibiéndose, con tal motivo, la copia nueva de «Nuestra Hijita», y el estreno de «Bajo la luna de las Pampas», por Warner Baxter. Además, el cartón en colores: «Parada de Bombones», y una revista sonora, con Mary Fernández Collado, la Shirley Temple cubana, película tomada en los altos de este cine, en días pasados; se regalarán a los niños concurrentes, bocaditos «Guarina», fotos 8x10 de Shirley, galleticas «Balear», sorteándose entre todos, 4 álbums, 2 de vestidos, 2 de sus canciones, 2 de colores, 2 novelitas «La Pequeña Rebelde», 4 alcancías, un cake de «Ward», con 7 velitas, y otros más que ya verán allí; les recomendamos el ir temprano; la luneta 15 centavos y los niños y tertulia 10 centavos. Por la noche, van las dos películas, al precio de 20 centavos la luneta y 10 centavos niños y tertulia.

Mañana: «Ginger» por Jane Withers y «En el Viejo Kentucky», por Will Rogers.

CARMELO: «EL 113» CON ERNESTO VILCHES

Estupendo programa es el que para hoy jueves ha combinado la empresa del popular y cómodo cine de las familias, «Carmelo», sito en Línea y 18, Vedado, teléfono F-6030 ya que en el figuran dos estupendas producciones que han de ser muy del agrado de sus muchos asiduos, que han de llenar hoy su fresca y cómoda sala.

A las 5 en tanda y a las 8 y 15 y función nocturna pasa por la pantalla, revista, comedia, estreno de la monumental y bella super-producción: «El velo pintado» por Greta Garbo y George Brent y estreno de la extraordinaria joya toda hablada en español con un intenso argumento: «El 113» por Virginia Zurí y Ernesto Vilches.

Mañana: «Frente al Destino» y «La Verbena de la Paloma».

MODERNO: «CANTO DE AMOR» Y «ROBERTA»

Para hoy está señalado el estreno de la maravillosa producción musical Radio, titulada: «Canto de Amor», interpretada por la aplaudida cantante de bella coloratura, Lily Pons, considerada como la primera tiple ligera del mundo; y la extraordinaria producción R. K. O. titulada: «Roberta», de Irene Dunn, Fred Astaire, Ginger Rogers; un cartón-comedia, y una revista.

Hasta las 6:30, 15 centavos; después 20 centavos. Niños 10 centavos. Mañana: «Canto de Amor», y «Roberta». El sábado, domingo y lunes, «Piccolino», de Fred Astaire, Ginger Rogers y «La Reina del Circo», de Bárbara Stanwyck, Preston Foster.

NORMA: «EL MISTERIO DEL ROSTRO PALIDO»

Muy regio es el programa que la Empresa del concurrido y popular cine «Norma», de Concha y Luyanó, teléfono X-2021, ha combinado para hoy jueves, en el que figuran dos magníficas y emocionantes producciones.

En tanda a las 5 y nocturna a las 8 y 30, pasará por la pantalla de plata, revista, estreno de la emocionante y colosal producción: «La Flecha del terror» por Florence Rice y Robert Allan y gran éxito de la emocionante y monumental joya, toda en español «El Misterio del rostro pálido» por Beatriz Ramos y Carlos Villarías.

Precios: Tanda 10 centavos mayores y 5 centavos niños. Noche: 15 centavos mayores y niños y tertulia 10 centavos.

Mañana no hay función por tener que instalarse el nuevo equipo sonoro, último modelo, que será inaugurado el sábado, exhibiéndose «No me olvides» y Monte Criollo».

TOSCA: EL CUMPLEAÑOS DE SHIRLEY TEMPLE

Hoy como aniversario del cumpleaños de la pequeña estrellita de la pantalla de Shirley Temple, se celebrará una gran fiesta en este teatro a las 4 y media y a las 8 y media, exhibiéndose (una copia nueva) de «El Encanto del Hogar», por Shirley Temple. Noticiario, comedia y cartones. Además, la cinta «Desbanqué a Monte Carlo» por Ronald Colman, y obsequiándose a todos los niños y niñas, que concurran a ambas tandas con helados «Guarina», cakees, y fotografías de Shirley Temple.

Los precios a las 4 y cuarto. Luneta 15 centavos. Niños 10 centavos .P. alta 10 centavos a las 8 y media. Luneta 20 centavos. Niños 10 centavos. P. alta 10 centavos. Mañana, estreno: «Bajo la luna de las Pampas» por Warner Baxter y «El Misterio del Cuarto Negro» por Boris Karloff. Desde el domingo: «Tiempos Modernos» por Charlie Chaplin.

VERDUN: EL CUMPLEAÑOS DE SHIRLEY TEMPLE

Este teatro de Consulado 120, teléfono A-9205, único en Cuba, al aire libre, ofrece hoy una función extraordinaria en homenaje a Shirley Temple, con motivo del cumpleaños de la más encantadora y diminuta actriz del celuloide. Dicha función comenzará a las dos con el cartón «Fallé de nuevo», una variedad sonora, la bella producción melodramática «Bajo la luna de las Pampas», con Warner Baxter y Ketty Gallian, completando el programa la mejor de las obras de Shirley Temple: «Ricitos de Oro». En tanda de las cinco y por la noche el mismo programa. Habrá regalos desde las dos de la tarde en la matiné, exclusivamente para niños, consistentes en bocaditos, helados «Guarina», galleticas «La Balear», cakes de «Ward» y fotografías de Shirley Temple. Venga temprano. Precios: 15 centavos antes de las 6 y media y 20 centavos después, niños 10 centavos.

Mañana: «María Elena-Flor de Fuegos».

El sábado: «No me Olvides» por el más famoso tenor de todos los tiempos, Beniamino Gigli. El martes: «La Verbena de la Paloma».

Pronto: «Rosa de Francia».

WILSON: «RAYITO DE SOL» CON SHIRLEY TEMPLE

«Wilson», Belascoaín y San Rafael U-5863; 10 centavos de 1 y media a 6 y media y 15 centavos después, niños 10 centavos a todas horas.

Hoy, tarde y noche, la comedia especial: «Marinos de Agua Dulce» y el cartón especial: «Noche de Opera» y las super-atracciones: «Rayito de Sol», super-producción extraordinaria de la Fox, interpretada por Shirley Temple, y James Dunn y «Dos hacen un par», producción musical de la Paramount, interpretada por Joan Bennett y Bing Crosby.

En la matinée serán obsequiados los niños con helados, bombones, y galleticas y fotografías de Shirley Temple, en homenaje al cumpleaños de esta encantadora chiquilla.

A las 5 p. m. «Rayito de Sol», por Shirley Temple, y James Dunn, y «Dos hacen un par» por Bing Crosby y Joan Bennett.

Mañana: «La Bandera» o «Los Legionarios del Tercio», regia joya interpretada por Anabella y Jean Gabin, toda en español y «La Condena Redentora» por Lloyd Nolan.

El sábado: «El Capitán Blood», grandioso espectáculo basado en la novela de Sabatini, interpretada por Errol Flyn y Olivia de Havilland; y «El Secreto de una Doncella», por Margaret Lindsay.

El lunes: «Sueño de Amor Eterno» por Gary Cooper y Ann Harding.

INGLATERRA: «RAYITO DE SOL» CON SHIRLEY TEMPLE

Inglaterra. San Rafael y Consulado. M-5527; 10 centavos; de 1 y media a 6 y media y 15 centavos a todas horas.

Hoy, tarde y noche, la revista semanal (Fox Sound New); la comedia especial Marinos de Agua Dulce y el cartón Una Noche de Opera y las super atracciones, Rayito de Sol, magistral super joya extraordinaria de la Fox, interpretada por Shirley Temple y James Dunn; y Dos hacen un par, suprema producción Paramount, interpretada por Joan Bennett y Bing Crosby.

A las 5 p. m. Rayito de Sol, por Shirley Temple y James Dinn; y Dos Hacen un Par, por Joan Bennett y Bing Crosby.

En la matinée y tanda, serán obsequiados los concurrentes con helados, bombones y galleticas y hermosas fotografías de Shirley Temple, con motivo del cumpleaños de esta encantadora chiquilla.

Mañana: La Bandera o Los Legionarios del Tercio, toda en español, por Anabella y Jean Gabin y La Condena Redentora, por Lloyd Nolan.

El sábado: El Capitán Blood, gran espectáculo basado en la novela de Sabatini, interpretado por Errol Flyn y Ilivia de Havilan y El Secreto de una doncella, por Margaret Lindsay.

En la próxima semana: Casta Diva, Sueño de Amor Eterno, Yo vivo mi vida, por Joan Crawford y La Verbena de la Paloma, por Miguel Ligero.

CUBA Y ROJO: HOMENAJES A SHIRLEY TEMPLE

Gran función de homenaje a la diminuta y popular estrellita de la pantalla Shirley Temple, anuncia para hoy el coquetón y preferido cine Cuba, de Suárez y Corrales, regalando con este motivo a los niños ricos helados, dulces un cake y fotos de Shirley Temple. A las 5 y 8 y 15 se exhibirá revista cartón, la valiosa superproducción en español El Valiente, por Juan Torena y María Alba y estreno de la bellísima y regia joya La Pequeña Coronela, una de las más felices creaciones de Shirley Temple. Mañana: La apuesta suprema y El novio de mamá.

En función homenaje a Shirley Temple, con motivo de su cumpleaños, son muchos los atractivos que ofrece hoy el popular y preferido cine Salón Rojo, de Monte y Antón Recio, ya que a las 5 y a las 8 y 15 exhibe revista, cartón, la colosal producción hablada en español Dos Más Uno Dos, por Rosita Moreno y estreno de la maravillosa joya La Pequeña Coronela, gran éxito de Shirley Temple. Los niños hoy serán obsequiados con helados, bombones, exquisito caje y fotos de la pequeña Shirley. Mañana: Cuando el Amor Muere y Recuerdas lo de Anoche.

UNIVERSAL: «INTRIGAS DE LA ALDEA»

Con un extraordinario programa subre sus uncfiones hoy el siempre frecuentado y preferido cine del barrio, el gran cine Universal, de Egido entre Muralla y Sol, pues en función continua comenzando como de costumbre a la una de la tarde a 6 y 30 y de 6 y 30 a 11 de la noche, pasará por su magnífica pantalla; revista, chistosa comedia, estreno de la magnífica producción de mucha acción Intrigas de la Aldea, que interpreta Randolph Scott y estreno de la colosal y valiosísima producción Robo a Bordo o Dulce Indecisión, en cuyo reparto figura el ex campeón mundial de boxeo Jack Dempsey.

Mañana: Clive de la India y La Marca del Odio.

El sábado: un gran programa con Tarzán el Hombre Mono y la serie completa en doce episodios de El Sargento Tom, por Tom Tyler.

RIVOLI: «METROPOLITAN»

Con dos magníficas producciones cubre su programa hoy jueves el gran cine Rívoli, de Cuarta y Quinta, en el Reparto La Sierra, teléfono FO 1311, que a diario ve su sala llena de selecto público que ha hecho de él, su espectáculo favorito, dada las grandes comodidades y buenos programas que su empresa a diario brinda.

Hoy, a las 4 y 30 de la tarde, y a las 8 y 30 de la noche, se exhibirá una variedad, reestreno de la bella y magnífica producción toda en español Fronteras del Amor, por Rosita Moreno y José Mojica y la maravillosa y regia producción musical Metropolitan, con un gran argumento y que interpreta Virginia Bruce y el popular barítono Lawrence Tibbett.

Mañana: Rosa de Francia y Viviré mi Vida.

E sábado, regia función conmemorando el décimo aniversario de este teatro, exhibiéndose El Misterio de las Siete Llaves, números de variedades y otras atracciones.

FLORENCIA: GRAN FIESTA DE SHIRLEY TEMPLE

Una grandiosa fiesta anuncia para hoy el popular y coquetón cine familiar Florencia, de San Lázaro y San Francisco, teléfono U-6758, con motivo del cumpleaños de la más popular y pequeña de las artistas de la pantalla Shirley Temple.

De 2 a 11 de la noche, en función continua, obsequiando a los concurrentes con ricos helados, bombones, un lindo cake y fotografías de Shirley Temple, hoy exhibe revista, la colosal producción Ginger, por la niña Jane Winthers, estreno de la preciosa y regia producción Rayito de Sol, por la genial Shirley Temple y estreno de la película de Shirley Temple cubana.

Precios: 10 centavos mayores y niños hasta las 6 y 30 y 15 centavos mayores y 10 centavos niños, después.

Mañana: Monja, Casada, Virgen y Mártir y El Misterio del Rostro Pálido.

BELGICA Y VIOLETA: «RICITOS DE ORO»

Bélgica: Ricitos de Oro y Búsqueme una Novia, dos grandes producciones de estreno, han sido seleccionadas para el día de hoy en Bélgica, por tratarse del cumpleaños de Shirley Temple, Ricitos de Oro, donde figura aparte de Shirley Temple, John Boles y Jack Holt y el otro estreno es Búsqueme una Novia, por Herbert Marshall y Jean Arthur, el público que adquiera entrada en Bélgica para la función de hoy, sobre todo en la tanda, será obsequiado con varios regalos, helados de Guarina y otras cosas más.

Para mañana: Rosario La Cortijera y Búsqueme una Novia. El sábado: Tribu, en español. El domingo: El 113, en español.

Violeta: Ricitos de Oro y Búsqueme una Novia, dos estrenos.

Para hoy en todas las tandas se pasarán las mismas producciones que en el cine Bélgica, por tratarse del cumpleaños de Shirley Temple, teniendo también el público derecho a los obsequios. Mañana: Rosario La Cortijera y Búsqueme una Novia. El lunes: Chapayev o el Guerrillero Rojo. Para el 28: Yo He Sido Espía y para el 29: La Bandera.

666 Domina la MALARIA en tres días. CATARROS en un día
Liquido-Tabletas Gotas para la nariz. Caramelos
Tónico y Laxante

BUFETE DE JOSE I. RIVERO
Notario: FELIPE RIVERO
Chacón No. 33. A-8142 HABANA Teléfonos: M-1472

MUSICA Y MUSICOS

MASTER SCHOOL OF MUSIC.—Otro triunfo cubano.

No es otro que el de Pablo Miquel, que ha sido encargado por la CLIFF HAVEN MASTER SCHOOL OF MUSIC, de la CATHOLIS SUMMER SCHOOL OF AMERICA para ofrecer en dicha entidad un curso de acompañamiento.

El Director del MASTER SCHOOL OF MUSIC es Claude Gonvierre, discípulo que fué de Joseffy y de Lhevinne.

En el grupo de profesores figura Paúl Althouse, el notable tenor que estuvo en la Habana con la Filarmónica y que durante muchos años ha actuado en el Metropolitan de Nueva York.

Además, al Bureau de Consejeros de dicha institución pertenecen Lucrecia Bori, la gentil soprano española; Giovanni Martinelli, el gran tenor italo; León Barzin, director de la National Orchestral Association; Pietro Allesandro Yon, Organista honorario del Vaticano y Organista y Director de Capilla de la Catedral de San Patricio en New York, y su hermano S. Constantino Yon, en igual capacidad en la iglesia de San Vicente Ferrer.

Como se puede apreciar, nuestro joven compatriota se anota con esta labor de arte en el MASTER SCHOOL OF MUSIC, un nuevo éxito a su favor. De lo que mucho nos alegramos.

PROXIMOS CONCIERTOS.—ORQUESTA FILARMONICA.—En el teatro Nacional, el domingo 26. A las 10 de la mañana.

Solista: Adela Téllez discípula notable de Dulce Ma. Serret, que hará su presentación con el Concierto «Emperador», de Beethoven.

Director Invitado: Gustavo Morales, valioso compositor cubano, quien dirigirá sus «Cuentos Marroquíes», titulados «Casablanca», llenos de color y vida.

Otras obras dirigidas por el director de la Filarmónica: Obertura del Oberon de Weber y El Aprendiz de Brujo de Paúl Dukas.

Concierto éste muy interesante.

CONSERVATORIO FISCHERMANN.—En el Círculo de Bellas Artes, a las 9 de la noche de hoy, jueves 23 se efectuará el concierto que ofrece el Conservatorio Fischermann con el siguiente programa:

Breves palabras sobre la vida de Weber y sus obras, por la señorita Conchita Espinosa.

SONATA Núm. 1 . . . . Weber
Srta. Esperanza Luaces
CONCIERTO . . . . . Weber
Allegro
Adagio
Presto
Srta. Isabel Villabella
CONCIERTO . . . . Weber
Adagio
Presto
Srta. Telma Salas
CONCERSTUCK . . . . Weber
Srta. Cora Sánchez Agramonte
(Al segundo piano el profesor Jascha Fischermann)

La Banda Municipal ofrecerá el domingo un gran concierto

Concierto que ofrecerá la Banda Municipal de Música de la Habana en el parque «Martí», en la noche del domingo 26 de abril, de 8 a 10.

Programa:

1.—«Angelillo». Pasodoble. Lope.
2.—«Guillermo Tell». Obertura. Rossini.
3.—«Pan y Toros». Fantasía de la zarzuela. Barberi.
4.—«Madame Butterfly». Selección de la ópera. Puccini.
5.—«Cuesta Abajo». Danzón. F. Val-d s.
6.—Himno Nacional. P. Figueredo.

Emilio Reinoso,
Director.

6 de junio
se cae la valla
¿Que será?

ESTADO DEL TIEMPO

NoNta del mediodía del miércoles:

En el Golfo de México, Yucatán, Cuba y extremo noroeste del mar Caribe, hay débiles bajas presiones extendidas hasta Georgia. Hay altas presiones al sur y este de las Bermudas, y en casi toda la mitad oriental de los Estados Unidos.

Pronóstico para hoy, jueves:

Tiempo variable, con algunos nublados y posibles lluvias. Iguales temperaturas. Vientos flojos a moderados del este al sur, principalmente.

Obs. Nacional.

Lea ¡ALERTA! al mediodía y el AVANCE por la tarde

M.E.C.D. 2016

CONVOCADO PARA EL DOMINGO A LAS TRES DE LA TARDE EL EJECUTIVO DEL CONJUNTO N. DEMOCRATICO

Tópicos y Comentarios

—La Presidencia Cameral.
—Hasta el lunes.
—Citado el CND.
—Nuevitas.
—Saladrigas.
—Saludos.

CONFIRMANDOSE en todas sus partes cuanto dijimos ayer, enjuiciando el problema cameral, tampoco se pudo, en la sesión de la tarde, elegirse la mesa. La interpretación que del reglamento hiciera, con plausible desinterés, el señor Germán López, presidente de la mesa de edad, y que fué respaldada en votación nominal por la mayoría de la Cámara, dejó el conflicto en el propio estado y a los litigantes en el mismo sitio, lugar y grado.

Mantuvo el CND su candidato a la presidencia, y en las dos elecciones obtuvo el mismo número de votos, no así el doctor Márquez Sterling, quien en la segunda vuelta logró una votación inferior a los 58 sufragios de la primera. Los nacionalistas votaron en bloque en la primera ocasión, conquistando el doctor Miguel Suárez Fernández 30 votos. Pero en la segunda vuelta, los votos en blanco ascendieron a 35, de lo que se deduce que a los 30 nacionalistas se unieron, votando en blanco, cinco o seis liberales, ya que también el doctor Carlos M. Palma, representante republicano de la Habana, obtuvo un voto para presidente.

Otro detalle de significación fué la votación liberal, en lo que a la interpretación del Reglamento se refiere, seis de los cuales mantuvieron que sí procedía la proclamación—criterio de la sesión anterior—y el resto votó con el criterio conjuntista-nacionalista de que no debía proclamarse ningún presidente.

Detalles que exponemos, para que sirvan de análisis y comentarios al lector, por las deducciones que los mismos puedan sugerir.

PERO ¿es que el problema cameral lleva visos de no resolverse? ¿Es que así llegaremos también al próximo lunes? ¿Es que tendrá que ser diferida la fecha en que el Congreso cumpla el precepto constitucional de proclamar a los nuevos dignatarios de la nación?

CONSECUENTE con sus principios, con su ideología y con su disciplina, el Conjunto Nacional Democrático ha seguido una línea elevada y patriótica en su actuación en la Cámara, propiciando hasta lo increíble el arreglo del conflicto entre las fuerzas tripartitas y demostrando hasta la saciedad—la prueba el criterio que mantuvo en la interpretación del Reglamento—que no ambiciona, que no aspira a la presidencia de dicho Cuerpo.

Y con el propósito de darle cuenta del desenvolvimiento del problema y para que tome el rumbo que mejor estimen sus integrantes, el domingo se reunirá, convocado por su jefe, doctor Santiago Verdeja, el Comité Ejecutivo Nacional del CND.

Firme con su tradición de respeto, de orden, de democracia, los líderes del Conjunto desean que sea el máximo organismo del partido el que trace el derrotero de la nave, que, justicia es reconocerlo, ha demostrado tener hábiles y expertos timoneles.

EL Dr. Carlos Saladrigas, senador por la Habana, ha iniciado su labor interviniendo en los debates sobre el proyecto de Reglamento de dicho alto Cuerpo. Junto a Zaydín, Albanés y otros distinguidos senadores, que unen a su ilustración y experiencia parlamentaria, reconocido don polémico, Saladrigas ha competido con gran elegancia y acierto. Su ágil talento, su disciplina en la exposición, su técnica de jurista, concisa y aguda, han fijado su personalidad en el hemiciclo con su propio relieve.

Iniciativa de Saladrigas ha sido la de reglar la concurrencia del Presidente de la República y los Secretarios del Despacho ante el Senado. Es un esbozo de sistema parlamentario, preludio de un criterio que si bien ha sido muy discutido, también tiene sus más entusiastas defensores.

No sabemos si el doctor Saladrigas es o no partidario de ese régimen tal y como se practica en los más viejos pueblos de Europa y si se dispone a plantearlo en las próximas Constituyentes, pero, por lo menos, su inclinación hacia el sistema mixto señala su simpatía con el precepto que fija la comparecencia del Ejecutivo ante la representación congresional.

DECLARADO con lugar el recurso interpuesto por el doctor Federico Miranda, líder del CND en Nuevitas, ha obtenido dicho partido por 49 votos el triunfo de la Alcaldía Municipal.

No es el triunfo de un partido, es el triunfo de la justicia.

LOs señores Antonio Bravo Acosta y Héctor Pagés, representantes del CND de Oriente y Matanzas, respectivamente; Manuel Camaraza y Toledo, Alcalde de Pedro Betancourt; Raúl Gómez Herrera y Juan Rodríguez Benavides, representantes nacionalistas de las Villas, nos envían atentos besalamanos con motivo de haber tomado posesión de sus cargos.

Correspondemos a la cortesía.

Lea ¡ALERTA! al mediodía y el AVANCE por la tarde

MOVIMIENTO POLITICO

DECLARADO CON LUGAR EL RECURSO ELECTORAL DEL «CND» DE NUEVITAS Y ABIERTO EL PAQUETE LOGRO ESTE PARTIDO EL TRIUNFO POR 49 VOTOS

NUEVITAS, abril 22. DIARIO. Habana.—Fué celebrada hoy, la vista del recurso contencioso electoral, establecido por el doctor Federico de Miranda y Rodríguez, contra el resultado de las elecciones complementarias del día ocho del actual ante el Juez de Primera Instancia de Nuevitas, Dr. Fernández Pilto honra y prestigio del Poder Judicial, triunfando la tesis del candidato a la Alcaldía del CND, ordenándose abrir los paquetes de boletas, resultando, de dicha investigación, la prueba palpable de existencias de fraudes electorales. Con esta decisión ha triunfado el doctor Miranda por 49 votos de mayoría. Llevó la representación legal del candidato conjuntista, el doctor Darío Castillo, sumando un triunfo más a los ya obtenidos en su larga carrera de letrado.

Juan M. Hernández,
Vicepresidente del Ejecutivo Municipal del CND.

DECLARACIONES DEL LIDER DEL CND, DR. ANTONIO B. ACOSTA

«Que el C. N. D. ha procurado, por todos los medios posibles, producir el Presidente de la Cámara, para salir de la situación acéfala de la misma y si produjo un candidato de su seno, hubo la creencia de que ello serviría para lograr la unificación de los coalicionistas y obtener el fin propuesto.»

«No ambicionamos ni la posición ni las bienandanzas burocráticas; sólo nos guía el cumplimiento estricto de nuestros deberes, de propiciar la normalidad congresional.»

«Con el fin de llegar a la finalidad expresada, y DE TODOS MODOS resolver el problema que impide el funcionamiento de la Cámara, hemos solicitado del doctor Santiago Verdeja, la convocatoria del Ejecutivo Nacional del Partido, para el próximo domingo a las tres de la tarde a la que concurrirán, no sólo los componentes de dicho organismo, sino, también, los Senadores, Representantes y altas personalidades del Partido que serán invitadas.»

TRIBUNAL SUPERIOR ELECTORAL

Se acordó transcribir a la Secretaría de Gobernación el oficio recibido del contratista que tuvo a su cargo la instalación de los Colegios Electorales de Abreus, lo que se hará saber a aquél.

—Se acordó decir al Secretario de Gobernación que el contratista que tuvo a su cargo la instalación de los Colegios Electorales de Victoria de las Tunas ha dejado de devolver el material de 49 Colegios, alegando carecer de medios económicos, por lo que se interesa el pago para que no corra riesgo dicho valioso material.

—Se acordó quedar enterado de la comunicación del Subsecretario de Gobernación, fecha de hoy, transcribiendo el telegrama que desde Nuevitas suscriben Ernesto Guerra e Indenaro García.

—Siendo las tres de la tarde, el Tribunal se constituyó para la celebración de la vista de la recusación establecida por Sebastián Estévez Marsan contra el Presidente de la Junta Municipal Electoral de Cobre, Dr. Pedro Agustín Pérez Pérez, y no habiendo comparecido persona alguna, se levantó el acta que por separado de la presente y firmada por los que debían hacerlo, se agregó a su expediente, siendo las tres y cinco p. m.

—Se acordó quedar enterado del telegrama del Presidente de la Municipal de Victoria de las Tunas, participando el número de electores inscriptos.

—Se acordó decir a la Municipal de Victoria las Tunas, que informe por telégrafo el número de electores inscriptos en 10 de enero, lo que omitió infor informar.

—Se acordó decir a la Municipal de Palma Soriano que informe el número de boletas votadas en las elecciones de 10 de enero.

—Se acordó preguntar a la Municipal de Victoria de las Tunas, informe por qué el contratista no ha devuelto el material de los colegios y qué número de éstos falta trasladar el material.

—En este estado entró a formar parte del Tribunal el Delegado doctor Martínez Azcúe, y así como el doctor Pérez Portas.

—Se acordó decir a la Municipal de Songo que no se le autoriza el nombramiento del personal temporero que solicita, porque a las disposiciones legales que cita no se le puede dar la interpretación que expresa, mucho más cuando no se han derogado los textos legales que modificaron el Código.

—Se acordó decir a Guerra, Presidente del Partido Liberal en Nuevitas, en contestación a su telegrama del 20, que este Tribunal no tiene que actuar en ningún sentido respecto del propósito que dice tiene el Juez de Primera Instancia de Nuevitas de conocer un asunto pues no está bajo la jurisdicción del Tribunal.

—Se acordó decir a Manuel Robles, Presidente del Partido Unión Nacionalista en el Cobre, que si estima que el Presidente y el Secretario de la Municipal de ese Término alteraron la documentaicn, que los denuncie a la autoridad judicial.

—Se acordó quedar enterado del telegrama de la Provincial de Oriente participando que la Municial del Cobre ha significado que fijó en tablilla a las tres y quince p. m. del 18 del actual, copia de la resolución de esa Provincial confirmando el acuerdo de nulidad adoptado con motivo de las elecciones celebradas en el colegio 3 del barrio de Santa Rita.

—Se acordó devolver la terna elevada a la Municipal del Este, toda vez que habiendo aceptado indebidamente la renuncia de Raúl Vianello García, pues para ello carece de facultades, no hay vacante que cubrir y por tanto, debe dejar sin efecto su acuerdo y elevar la renuncia para lo que proceda.

—En este estado se retiran los Delegados señores Byrne, Carbonell y Martínez Azcue, quedando citados para la sesión de mañana a la una y treinta p. m.

—Se acordó decir a la Municipal de Juan G. Gómez que informe por telégrafo el número de electores inscriptos en 10 de enero.

RAFAEL MORALES LOPEZ

Ha tomado posesión, como jefe de instalaciones y reparaciones de la red de distribución del servicio del acueducto de Albear, el señor Rafael Morales López, particular amigo nuestro, persona de gran actividad y competencia en esos sectores, y quien goza de gran estimación.

El popular Moralito ya se encuentra colaborando a la prestación del mejor servicio de agua.

Declaraciones del Representante Dr. Juan Francisco López

Mis impresiones sobre el problema cameral, publicadas por la Prensa ayer, se vieron corroboradas en la sesión última. Era cuestión de números y llevando cada grupo un criterio distinto, no podía producirse la mesa de la Cámara.

No quiero entrar a considerar los motivos de alta equidad política de elemental cuestión de justicia que consagran la aspiración del Partido Liberal, a que uno de sus hombres —en el caso del doctor Carlos Márquez Sterling, un orgullo de la juventud cubana— presida ese alto organismo.

La opinión pública, cátedra respetable y suprema, se ha encargado de justificar nuestra aspiración con su mayor simpatía.

Voy a enfocar el problema con argumentos de orden general, estrictamente personales.

Le responsabilidad de la dilación del problema; el hecho de no haberse podido producir hasta ahora, la constitución de la Mesa de la Cámara, no puede significar el menor motivo de crítica para la representación congresional de los Partidos Liberal y Acción Republicana.

Estamos completamente exentos de toda responsabilidad.

Y voy a explicarme:

Las dificultades surgidas al margen del Art. 15 del Reglamento cameral, radican en el indebido uso del voto en blanco. Ni en las primeras votaciones ni en las celebradas en la segunda sesión debió emitirse un solo voto en blanco. El artículo 142 del Reglamento estatuye la imposibilidad de la abstención del voto.

Y el párrafo segundo del artículo quince, de una manera determinante, señala la obligación de votar **por uno u otro** de los candidatos que, en la primera votación hayan resultado con más votos.

El espíritu de justicia que informa el segundo párrafo del debatido artículo, nace de este hecho: la primera votación señala dos triunfadores y, como se presume que ha habido otros candidatos que obtuvieron votos y que no pueden contender, se da la oportunidad a quienes votaron por ellos, de manifestarse ahora, determinándose a favor de **uno o de otro** de los dos que quedaron en primer lugar. Es una oportunidad que se da a los que votaron por los candidatos eliminados, de intervenir directamente en la elección del Presidente.

Sentado este criterio y fijando nuestro juicio en la primera sesión, opino, lealmente, sin que en ello influya el problema de mi Partido ni el personal de mi gran amigo y compañero, el doctor Márquez Sterling que el Conjunto Nacional Democrático debió definir el problema entonces. Si por ser minoría quiso inhibirse del asunto y, reiteradamente, manifestó su deseo de no conquistar esa posición, pudo analizar el caso en el plano elevado de producir la Mesa que **la mayoría de la coalición** pretendía. Si es problema de noventa voluntades y hay sesenta en completo acuerdo, cualquier agente imparcial que intervenga en la cuestión, debe producirse en favor de la mayoría manifestada. Como esta decisión daba sus votos a una tendencia determinada, pudo también utilizar una fórmula interesantísima: dividir sus votos, por igual, entre ambos aspirantes.

Respetables criterios hicieron al Conjunto variar de opinión y aspirar a ocupar el cargo para conjurar el problema. No pudo lograrlo. Es cuestión matemática.

Las cosas han vuelto al lugar inicial y la solución, si no se produce dentro de la propia coalición, quedará en manos del Conjunto. Su Ejecutivo Nacional, supongo que estudiará esa trascendente cuestión el domingo.

Reitero que la responsabilidad que pudiera desprenderse de la dilación del problema, no puede gravitar sobre los sesenta miembros de la coalición—las dos terceras partes—que no han producido votos en blanco y que han mantenido una sola línea de conducta, fundamentando su aspiración en la más sólida base de todo empeño político: la mayoría.

ACLARACION DEL BARRIO DEL PRINCIPE

Los señores Juan Castanedo, Presidente P. S. R. de los Nacionalistas del Barrio del Principe y Leonardo Aguirre, Secretario de Actas, nos envían para su publicidad la siguiente aclaración:

«Que en un periódico de la tarde del día 2 del actual, apareció un suelto donde decía que el señor Adrian Jiménez Araña, había sido designado Jefe de los Inspectores del Acueducto de Albear, como Presidente del citado Barrio del Principe, cosa esta que es inexacta, ya que este señor se dió de baja en la Junta Municipal Eletoral del Vedado el día 8 de enero del año en curso, para afiliarse al Partido Municipal Asteria, perdiendo por tanto su condición de Presidente del PUN en este Barrio, lo que ha sido comunicado a los organismos superiores del Partido UNION NACIONALISTA. Conste así.

Juan Castanedo.
Presidente P. S. R.
Leonardo Aguirre.
Secretario de Actas.

EL DOCTOR ANTONIO MAURI SATISFECHO

El doctor Antonio Mauri, que a más de ser Secretario del Ejecutivo Provincial del CND, de Las Villas, es Representante a la Cámara, está haciendo gestiones para que por la Secretaría de Obras Públicas, se sitúen los fondos bastantes para la continuación de la carretera de Sancti Spíritus a rinidad, obra que se estima necesaria y útil, —a los intereses de aquellas poblaciones.

De su entrevista con el Secretario Echarte, salió muy complacido.

EL DOCTOR RODOLFO ROMERO REPRESENTANTE POR LA PROVINCIA CAMAGUEYANA

Ha estado en la Secretaría de Sanidad, para tratar de obtener mejoras para el Hospital de Ciego de vila, el Representante republicano de Camagey, doctor Rodolfo Romero, que fuera últimamente su Director.

El doctor Romero, se interesa porque en el Presupuesto de Sanidad, quede fijada un crédito considerable para que el Hospital avileño, quede perfectamente dotado, de acuerdo con las necesidades de aquella Provincia.

APOYO DE LOS EJECUTIVOS LIBERALES A «CHICHO» SANCHEZ

Nos comunica nuestro amigo y compañero José Palenzuela, que todos los Ejecutivos Municipales del Partido Liberal que se han reunido después de las elecciones han tomado el acuerdo de apoyar al doctor Manuel Sánchez Fernández para que ocupe la Secretaría de Sanidad en el Gabinete del doctor Gómez.

El doctor «Chicho» Sánchez hizo dejación de todas sus aspiraciones, no figurando como candidato a cargo alguno, para viabilizar el triunfo de la coalición, y desde el primer momento se pensó en él para ocupar la cartera de Sanidad.

GANA EL C. N. D. LA ALCALDIA DE NUEVITAS

Desde Nuevitas nos participa el Dr. Federico Miranda, que ha sido ganada la alcaldía de esa localidad por el Conjunto Nacional Demoratico por una mayoría de cuarenta y nueve votos a virtud de haber ganado dicho partido el recurso que tenía presentado contra las elecciones celebradas en varios colegios del término.

VALDES QUINTERO SECRETARIO DEL COMITE PARLAMENTARIO ESPERA QUE LA CAMARA ENTRE EN LABORES

El doctor Everardo Valdés Quintero, Representante pinareño y Secretario del Comité Parlamentario de la minoría cameral, nos manifestó ayer tarde que estaba solo pendiente de que quede definitivamente resuelto el problema de la Cámara, para inmediatamente someter a ella una series de iniciativas que directamente beneficiarán a la Provincia y sobre todo a la industria tabacalera.

Valdés Quintero, como Duarte y Pérez Galán, están enfrascado en varios estudios de leyes de protección agrícola.

PROXIMA FIESTA

Sigue tomando auge la fiesta que se efectuará en los jardines de «La Polar», el próximo 4 de mayo, la que será patrocinada por la Asociación Nacional «4 de Septiembre», de la que es Director el conocido periodista Gregorio García Véliz.

La junta de gobierno de esta institución ha tomado los acuerdos de comisionar a los señores doctor Raúl Amaral Agramonte y a Pastor J. Miranda; al primero para que haga uso de la palabra en nombre de la asociación. y explique los fines que persigue, en bien de la paz y de la confraternidad.

UNA ACLARACION DEL SEÑOR FAUSTINO ZANETTI

El señor Faustino Zanetti nos envía una aclaración en la que nos manifiesta que es indiscutible la eficaz labor realizada por él y sus amigos, en la tendencia Beruff-Casabuena, y que lo prueba, el haber salido Delegado a la Asamblea Municipal del PUN, no obstante haber tenido en su cuenta los resortes oficiales usados por la tendencia del doctor Belt, en el barrio de Santa Teresa.

CONVOCADO PARA EL DOMINGO EL COMITE EJECUTIVO DEL «CND»

Para el próximo domingo, será convocado el Ejecutivo Nacional, del partido «Conjunto Nacional Democrático». Esta noticia, dada así, escuetamente, no tiene más que la relativa significación de poner en conocimiento de nuestros lectores que el máximo organismo del CND, se dispone a celebrar sesión.

Pero, dándonos cuenta de cómo se encuentra el tablero político, el asunto en cuestión, trasluce tantas posibilidades, que nos impone el deber de hacer conjeturas.

¿Cambiará el Conjunto de táctica política? Esa es la primera interrogación que se abre ante nuestra investigación, que aunque no la creemos lógica por el momento —dada la posición privilegiada que está gozando ese partido por las querellas de los tripartitas— tampoco nos queremos encerrar en el círculo estrecho de creer que los cenedistas se hayan conformado con esa actitud y no abriguen un más amplio espíritu de superación, o predominio.

Hoy el «Conjunto Nacional Democrático», es la minoría del Congreso y su actuación presente es la de un fiscalizador. Pero ¿quién duda que con las probalidades que tiene para ser mayoría, no le anime el propósito de serlo?

En política nada se puede dudar y, aunque no tenemos ni el menor indicio de que esto pueda ocurrir, no por eso dejamos de consignarlo.

MARCELINO SUAREZ, CONGRESISTA PINAREÑO, HABLA DE LA CARRETERA DE MANTUA

El Representante cenedista, Marcelino Suárez de la Portilla, ha venido realizando activas gestiones en la Secretaría de Obras Públicas, con el objeto de qu esea dado una crédito suficiente para la construcción de varias carreteras de la Provincia de Pinar del Río, especialmente la de Mantua a Guane, y otras, que servirán para completar esas vías de comunicaciones que no permitirá el aislamiento de aquellas tan importantes zonas.

El señor Suárez dice, que la representación congresional de Pinar del Río, está empeñada en que conjuntamente se lleven a cabo todas las gestiones para que ellas puedas cristalizar, y confía en que la Cámara, incluya entre sus comisiones la del Tabaco.

CITACION A LOS CANDIDATOS LIBERALES

El doctor Rafael Peláez Ulled, que figuró como candidato a concejal por el Partido Liberal, cita a todos los que figuraron como candidatos a concejales por dicho partido para esta tarde a las tres en Teniente Rey 40, altos, para tratar asuntos de interés para todos.

Anuncia el Secretario de Hacienda su propósito de no actuar en nada relativo a los nuevos presupuestos

Estima que ese asunto corresponde al futuro Jefe de las finanzas nacionales, puesto que los ingresos deben estar en relación con los gastos. Se inicia el censo de veteranos

INFORMACION DE LA SECRETARIA DE HACIENDA

En relación con el próximo presupuesto general de la nación para el año económico 1936-1937, que ya algunas Secretarías han presentado sus anteproyecos a la Secretaría de Hacienda, y que publicamos en nuestra edición anterior, podemos agregar hoy, que la totalidad de los mismos, o sea su estudio y reajuste, no lo hará el doctor Ricardo Ponce actual Secretario de Hacienda sino que dejará dicha labor, al que lo sustituya en el Gobierno del doctor Miguel Mariano Gómez, que se constituirá el próximo 20 de Mayo.

Tanto el doctor Ponce como el Director General de Cntabilidad señor José Luis Beruff Mendieta, estiman que los gastos del nuevo ejercicio fiscal deben relacionarse con los ingreso sque se obtengan este año, sin mayores aumentos.

RECTIFICACION DE FECHAS.— A la firma Presidencial ha ido un Decerto aclarando que el sorteo extraordinario para el Retiro Periodístico será en el mes de agosto y el de Patronato de Salubridad Pública, en el mes de octubre, ambos en este año 1936. Se había fijado el mes de agosto en los decretos de concesión para ambos sorteos.

CENSO DE VETERANOS.— Hoy comienza a transcurir el término de sesenta días para que los Veteranos y sus familiares, que disfrutan de pensión, concurran a inscribirse en las Zonas y Distritos Fiscales de la República, correspondientes a sus domicilios, de acuerdo con lo que determina el Decreto-Ley aprobado al efecto.

Dicho término, según nos ha informado el Director General del Servicio Central señor Juan V. Govea, terminará el día 19 del próximo mes de julio.

Se han dictado las reglas necesarias y se han preparado los impresos que serán utilizados en estos trabajos.

Los Veteranos y sus familiares, deberán responder al interrogatorio aprobado por el Secretario de Hacienda, y serán provistos de un nuevo Carnet acreditativo de la personalidad de su poseedor, cuantía y motivo de la pensión.

Como consecuencia de este Censo de Veteranos, se espera han de ocurrir algunas econmías en el total de las pensiones.

VETERANO QUE RECLAMA.—El señor Félix Peña, soldado del Ejército Libertador, residente en la ciudad de Manzanillo, se ha dirigido al Secretario de Hacienda reclamando que fu épensioado con fecha 7 de enero de 1929, y se queja porque no ha podido cobrar una sola mensualidad desde entonces, a pesar de las insistentes gestiones que ha venido practicando en el Distrito Fiscal de Bayamo, en que le pertenece recibir su pensión.

JUBILACIONES Y PENSIONES.— Por la Sección de Pensiones y Jubilaciones han sido resueltos los expedientes concediendo jubilación voluntaria a las siguientes personas: Abelardo Hernández Ufort, con 496 pesos 80 centavos anuales; y pensión de 2.400 pesos anuales a la señora Matilde Hidalgo y de Lisle e hijas. Se da de baja, por fallecimiento la pensión que venía disfrutando el señor Antonio Torrado y González Llorente.

RECURSOS CON LUGAR.— La Dirección General de Aduanas ha dado cuenta al Secretario de Hacienda, de haber sido declarados con lugar, los recursos presentados por los siguientes comerciantes:

Sardiñas y Hermano, a una importación verificada por la Aduana de Cienfuegos de cuatro partidas de badanas de hule para sombreros, que fueron aforadas por la Partida 312-C, en vez de la 321-F.

Lejarza y Compañía, por una importación verificada en la Aduana de esta Capital, de tres lotes de tejidos de lino, medio blanqueados, a los que se les aplicó la partida 132 B, con el recargo del 15 por ciento, cuyo recargo recurrieron.

Secundino Castro y Compañía, por varias partidas importadas en la Aduana de la Habana, de atados past mecánic para maders, los que se aforaron por la partid 161-C en vez de la 16-B.

Hershey Corporation, por la importación realizada en esta Aduana de 30 fardos de tejidos de algodón para envasar azúcar, los cuales fueron aforados por la partida 115-C, con el 15 por ciento de recargo, debiéndolo ser por la 128-A, con recargo.

LAS RECAUDACIONES.— Según los datos facilitados por la Dirección General de Contabilidad, as recaudaciones por todos conceptos el día 21 de abril, ascendieron a 203.788 pesos y 16 centavos. Hasta esa fecha habían sido ingresados en la Tesorería General de la República, por recaudaciones del presente ejercicio económico 52.559.829 pesos y 20 centavos.

CIERRE DE LOS VALORES EN LA BOLSA DE N. YORK

NEW YORK, abril 22. (Por el hilo directo de Luis Mendoza & Cia.)— Aunque el precio de las aciones siguió hoy en mejoría, la demanda careció de verdadera agresividad. El volumen decayó marcadamente con la prolongación del restablecimiento, detalle este que, como es natural, distó mucho de agradar a los alcistas, contrastando vivamente con lo sucedido meses atrás cuando la actividad adquirió incremento con el alza. En general, el mercado abrio más alto y con actividad. Despues, acaso lo más que se puede decir en cuanto al grueso de las acciones es que se mantuvieron sostenidas. Las acciones comunes de General Motors y Chrysler Corporation aportaron valiosa iniciativa, representando ambas a compañías que, segun se espera, han de publicar excelentes informes la semana que viene acerca de sus operaciones del primer trimestre. Aun reconociendo que la nueva mejoria hoy experimentada por las acciones ha sido muy grande, el hecho es que el volumen que la acompaño y que el entusiasmo alcista parecia brillar por su ausencia.—DFU.

LLEGA CON RETRASO A SANTA CRUZ DEL SUR, EL TREN DE VIAJEROS

SANTA CRUZ DEL SUR, abril 22. DIARIO, HABANA.—Continúa llegando a ésta, con gran retraso, el tren de viajeros, por hacer este servicio mixto, de pasaje y carga, siempre que el central Santa Marta realiza algún embarque. Haciéndome eco de lo que estiman los viajeros un abuso, doy cuenta del mismo.—Cabrera, corresponsal.

Información Telegráfica DEL INTERIOR DE LA ISLA

Por nuestros Corresponsales, a través del hilo directo del DIARIO

HABANA

DENUNCIADOS LOS COLONOS POR INFRACCION DEL JORNAL MINIMO

SURGIDERO DE BATABANO, abril 22. DIARIO, Habana.—Miembros de la Guardia Rural, al mando del sargento Raimundo Couret, han denunciado al Juzgado Correccional de este pueblo, que en las colonias Santa Lucía, Zayas, Pedroso y otras, se están pagando por los trabajos de corte y tiro de la caña, cantidades inferiores a las que estipula el Decreto-Ley 727 de 1934, habiéndose perjudicado con ello a más de trescientos obreros que trabajan en dichas colonias. El jefe del Puesto de la Guardia Rural, continuará haciendo investigaciones a fin de denunciar a las autoridades competentes todas las infracciones de las Leyes sociales, en cumplimiento de órdenes recibidas del Cuartel General.—Palenzuela, corresponsal.

MATANZAS

DESCUBIERTO UN DESFALCO EN LA CAJA DEL MUNICIPIO

MATANZAS, abril 22. DIARIO, Habana.—El Alcalde Municipal de Limonar, doctor Rogelio Rodríguez Dubrocá, ha comunicado en la tarde de hoy, telegráficamente al Gobernador Provincial, el descubrimiento de un desfalco en las Cajas del Municipio, lo que puso en conocimiento del Juzgado, el cual procedió a la detención del Tesorero, y ordenó el arqueo correspondiente.

TRES MALHECHORES HICIERON ACTO DE PRESENCIA

Tres malhechores, dos blancos y uno mestizo, armados de revólvers, presentáronse anoche en la residencia de Víctor Manuel Fagindo Rodríguez, en Agramonte, intimidando a éste y sus familiares, exigiéndole la entrega del dinero que poseían, quedándose uno a la puerta, mientras los otros dos efectuaban un registro, llevándose objetos y víveres. Al retirarse, le amenazaron si denunciaba el hecho.—Lovio, corresponsal.

ORIGINA MUCHOS ROBOS LA EXISTENCIA DE UN GARITO CLANDESTINO

PERICO, abril 22. DIARIO, Habana.— Debido a que en este pueblo funciona un «garito» clandestino, se observa gran afluencia de personas extrañas que vienen cometiendo robos en las residencias particulares y las casas de comercio. El jefe de la estación ferroviaria ha sido víctima de los cacos, quienes le sustrajeron un flus y una máquina de escribir. En La Casa Grande robaron ropa, zapatos, un reloj de pulsera y un solitario de brillantes. Además han cometido otras fechorías análogas. Las autoridades actúan. ACOSTA. Corresponsal.

SANTA CLARA

DETENCION DE DOS BILLETEROS

CABAIGUAN, abril 22. DIARIO, Habana.—En Holguín fueron detenidos los billeteros Miguel García y Antonio Blanco, conocido este último por «El Curro», quienes hace algunos días ausentáronse de esta localidad, llevándose los billetes entregados para la venta, valorados en la cantidad de 350 pesos, siendo los perjudicados Antonio Royero y Vicente Rodríguez. A petición de Rodríguez, se efectuó la detención de los acusados.—Corresponsal

CAMAGUEY

LESIONADOS LEVES AL VOLCARSE UN OMNIBUS

FLORIDA, abril 22. DIARIO, Habana.—Distante un kilómetro de esta población, rumbo a Ciego de Avila, se volcó un ómnibus de la Flecha de Oro, manejado por Pedro Díaz, llevando de conductor a Francisco Mon Pérez. En el accidente resultaron lesionados leves, Wenceslao San Juan, José Junco, Marcelino Lescano y el soldado del Escuadrón 32, José Montejo, al que se le rompió el fusil. Ocasionó el accidente un perro que se interceptó en el camino, cuya muerte quiso evitar el chofer. Los lesionados fueron asistidos en la Casa de Socorro de ésta. El chofer y el conductor resultaro ilesos. Fueron detenidos e ingresaron en el vivac.—Corresponsal.

FELICITADO EL GOBERNADOR POR SU INICIATIVA EN PRO DE LA UNION DEL LIBERALISMO

CAMAGUEY, abril 22. DIARIO, Habana.—El señor Roberto Pérez Lara, Gobernador Provincial, está siendo muy felicitado por su iniciativa de propiciar la unión de las tres ramas del liberalismo en un solo partido.

UNA OPERACION QUIRURGICA

Embarcó hoy para esa capital el señor Pérez Lara con el fin de someter a una operación quirúrgica a su hija la señorita Leonor.

DEPOSITO EN LA ZONA FISCAL

El Tesorero Municipal ha depositado hoy en la Zona Fiscal ocho mil pesos, que corresponden al pago de la policía del mes de abril. No obstante esta puntualidad del Municipio, aún no ha sido pagada a la policía de la ciudad el mes de marzo.

EL CONSEJO PROVINCIAL

En sesión celebrada hoy por el Consejo Provincial, acordó gestionar del Poder Legislativo, que vote una amplia amnistía como fórmula viable de paz y tranquilidad de los hogares cubanos. HERNANDEZ. Corresponsal.

ORIENTE

REPRESENTANTES DESIGNADOS PARA UNA CONVENCION OBRERA

SANTIAGO DE CUBA, abril 22. DIARIO. Habana.—La junta administrativa de la Caja de Maternidad Obrera ha acordado, en reciente sesión, designar a los señores Santiago Algeciras Roblejo, Pascual Castillo y José Fernández, para que asistan a una convención de elementos de dicho sector que se celebrará el próximo día 30 en esa capital, proponiéndose tratar, entre otras cosas, de la modificación de algunos decretos sobre maternidad obrera. GARCIA. Corresponsal.

POLIOMIELITIS

Informa la comisión de médicos enviada a la zona del Central «Tacajó» que hay allí 22 casos de poliomielitis, extendiéndose el terrible mal por los campos hasta cerca del Término de Holguín. Las autoridades locales informaron a la superioridad, para que proceda a combatir el mal.

ESTATUTO SOBRE EL AZUCAR

Ocho Consejeros presentaron un interesante Estatuto sobre el azúcar, siendo aprobado. Se enviaron copias a los consejeros de las demás provincias, a los Gobernadores, Alcaldes; al señor Presidente de la República, a los Secretarios de Despacho, a los Senadores y Representantes.

He aquí lo mas importante del referido Estatuto. Al Consejo: Por cuanto el Gobierno de los Estados Unidos le ha concedido a Cuba una cuota adicional de azúcares para que sea importada por aquél país. Por cuanto, según se publica en la prensa diaria, el Instituto Cubano de Estabilización del Azúcar, se propone usar para ese aumento de exportación, los azúcares retenidos de zafras anteriores en lugar de aumentar la producción o cuota de la zafra última. Por cuanto se ha quedado sin moler en los campos de caña de los Ingenios de Cuba, un cincuenta y cinco por ciento de sus cañas sin cortar en la zafra de este año, on cuyas cañas podría cubrirse el aumento de exportación que daría empleo a dieciséis mil trabajadores por cada millón de arrobas de caña que se molieran, aliviando el desempleo y aumentando la circulación del dinero en beneficio de todas las clases sociales y del erario de la República.

Los consejeros firmantes, piden se dirija una protesta a los Poderes de la República, contra el acuerdo de cubrir la mencionada cuota adicional on los azúcares de zafras anteriores que se hallan retenidos, y que se reparta la cuota adicional entre los Ingenios, de acuerdo con el montante de sus cañas en producción. Corresponsal.

DOS MIL CINCUENTA PESOS OCUPADOS A UN JAMAIQUINO

HOLGUIN, abril 22. DIARIO. Habana.—La policía de esta ciudad ha detenido a un jamaiquino que dice nombrarse Cristino Ruiz, ocupándole en una maleta dos mil cincuenta pesos en billetes americanos, cuya procedencia no pudo justificar, por lo que se estima que se trata de un peligroso delincuente. Poco después, una pareja del ejército le condujo a Santiago de Cuba, donde será juzgado.

UN ASPIRANTE A LA SECRETARIA DE AGRICULTURA

Hoy ha partido hacia esa capital el doctor Leopoldo Ariza Silveira, quién está siendo muy recomendado para ocupar la Secretaría de Agricultura en el gobierno del doctor Miguel Mariano Gómez. La aspiración general es que sea designado, por tratarse de un ciudadano competente, a quien respaldan muy destacadas personalidades. P. DE LEON. Corresponsal.

LLEGADA DE UN ESTUDIOSO ARTISTA CUBANO

SANTIAGO DE CUBA, abril 22. DIARIO. Habana.— Se halla en esta ciudad el artista cubano Carlos Wladimiro Yero Cisneros, becado de la Escuela San Alejandro, que últimamente obtuvo un premio para ampliar conocimientos escultóricos y pictóricos en España. El citado joven visitó la Esuela de Artes Plásticas de Oriente de la que son profesores sus antiguos compañeros Antonio Ferrándiz. Gerardo González y Mario Santi.

En el próximo mes de mayo embarcará Carlos Wladimiro rumbo a España, con la esperanza de poner muy alto el nombre de Cuba. GARCIA. Corresponsal.

• Un buen consejo!: Al salir de viaje, lleve Cafiaspirina consigo, porque Cafiaspirina es una compañera ideal para quitar prontamente cualquier malestar inesperado, como dolor de cabeza, neuralgia, cansancio nervioso, mareos.
• ¡La Cafiaspirina alivia y reanima!
BAYER

La Agrupación de Obreros Católicos ha pedido al Gobierno un local para intensificar la obra que lleva a cabo

A pesar de la bondad de ese noble empeño, arrastra una vida lánguida. Necesita del concurso de las personas de rectos principios. Se constituyó hace cuatro lustros

Fundada desde hace más de cuatro lustros por el piadoso afán de uno de nuestros más ilustres y queridos sacerdotes y teniendo como camarera a una respetable dama de las que lucieron sus virtudes y su belleza en la selecta sociedad cubana de otros días, personas cuyos nombres omitimos para que no se vea nada que parezca vano, funciona en esta capital una Agrupación de Obreros Católicos cuyos objetivos no pueden ser más loables. Educar al obrero en las prácticas de la virtud, estimular su Fe, su amor al trabajo, su respeto a los grandes principios civilizadores dignificando, en fin, a los elementos humildes que contribuyen con el sudor de sus frentes al cordial desenvolvimieneto de las relaciones entre el capital y el trabajo, como propulsores del bienestar y de la propiedad nacionales. De esa asociación sale el obrero eficiente, honesto, esforzado y consciente de sus responsabilidades para con Dios, para consigo mismo, para sus familias y para la Patria, lo que evidentemente constituye un aporte de energías fecundas que se incorporan a la vida nacional dando robustez a los Gobiernos y brindando garantías a las clases acomodadas, ya que dicha agrupación sólo por medios pacíficos y evolutivos, fundados en la justicia social es como pretende lograr las reinvindicaciones que, elevando su nivel de vida, contribuyan a restablecer el equilibrio perturbado por la demagogia proletaria que no se conforma con menos que con la supresión de la propiedad privada y hasta con el exterminio de las clases que la disfrutan.

La indicada Agrupación de Obreros Católicos, no obstante, cumplir su edificante programa, lleva una existencia relativamente lánguida por falta de calor que debiera recibir del Gobierno y de las clases acomodadas que no parecen presentir todo el beneficio que reciben de organizaciones de esa clase y que no muestran el interés que debieran propulsar colectividades de esa naturaleza, a fin de sacar de ellas todos los beneficios que naturalmente tienen que derivarse de contar con una masa proletaria instruída y moral, amante de la nacionalidad y de la civilización en que vivimos, aunque no sea más que para contrarrestar los peligrosos ensayos hacia donde se dirigen, con estímulos malsanos, los discípulos de Lenine que hoy conturban al mundo entero y que sólo de milagro no han dado término a nuestra vida republicana y a la estructura social y económica en que vivimos

La Agrupación de Obreros Católicos se ha dirigido al honorable señor Presidente de la República, por la delicada mediación de su distinguida esposa, que es católica ferviente, para que se le ceda uno de los inmuebles que han sido incautados con motivo de la Revolución, a fin de contar con un local propio, en el que pueda ser más amplia y fertilmente cumplido el programa que desarrolla tan meritísima institución y el DIARIO DE LA MARINA, consciente de lo que significan colectividades como la de que venimos ocupándonos, une su voz a la de los obreros para solicitar del Gobierno que, sin demoras, sean complacidos en su petición modesta, con lo que se contribuirá en gran escala a fortalecer los sectores constructivos que son indispensables para el mejor éxito de quienes tienen a su cargo el gobierno de los pueblos.

Pero no es solamente el Gobierno a quien nosotros pedimos apoyo para los obreros católicos, sino que también se lo pedimos calurosamente a las clases acomodadas que, si permanecen indiferentes a las convulsiones en que hoy se agita el problema social, pueden encontrarse un buen día con que carecerán de toda defensa contra la demagogia desbordada que amenaza destruir, no tan sólo la riqueza acumulada, sino también a los elementos que la disfrutan.

La Agrupación de Obreros Católicos, de la que ni el Gobierno ni las clases pudientes tienen nada que temer y de la que tanto se puede esperar a poco que se la apoye, debe contar no tan sólo con un local propio en esta Capital, sino con sucursales perfectamente instaladas en todos los lugares de la República a fin de que, en contraste con los extremismos proletarios, exista por dondequiera un núcleo de hombres humildes pero vigorosos que, nutridos en los pechos de la Fe y en las doctrinas de la moral cristiana, mientras propende por medios pacíficos a elevar su nivel de vida, impide que se robustezcan esos núcleos que sólo utilizan el odio como programa y la tea incendiaria como máximo argumento.

El Gobierno y las clases acomodadas deben apoyar con verdadera decisión a estos obreros que hacen labor fecunda para la sociedad y para la Patria, no dudando nosotros de que el primero se apresurará a satisfacer la modesta petición a que aludimos, cediendo el local donde la Agrupación de Obreros Católicos de Cuba quede adecuadamente instalada.

Los Caballeros de Colón demuestran su gran actividad

La segunda de las 4 Juntas organizadas fué un éxito. Exposición del P. Chaurrondo

Con gran éxito ha dado el Consejo San Agustín, No. 1390, de la Orden de Caballeros de Colón, su segundo paso en el Movimiento de Avance que toda la Orden está epecutando en los países de la América del Norte, al celebrarse con numerosa concurrencia y gran entusiasmo, el martes 21, la «Junta de la Actividad Católica», la segunda de las cuatro que figuran en el período de la campaña de «10 para 1», destinada a umentar en un 10 por 100 el número de miembros de la Orden, como necesidad para que los Consejos de la misma puedan participar de manera completa en el Programa de 5 Puntos del Movimiento de Avance para el serficio de la Iglesia y del país, recientemente emprendido por la poderosa organización.

El R. P. Hilario Chaurrondo, C. M., hizo una excelente exposición sobre el proceso histórico del catolicismo en Cuba, señalando entre otras la urgente necesidad de emprender una campaña para conseguir el desarrollo de la enseñanza cristiana gratuita, por medio de escuelas y de becas en los colegios ya existentes. También hizo resaltar los valiosos servicios prestados por los Caballeros de Colón a la Iglesia y prometió cooperar con la Comisión de Actividad Católica para presentar en la próxima junta del Consejo un programa definido de actividad católica.

Los Mariscales de la Campaña de «10 para 1» reportaron en general muy brillantes informes acerca de los últimos resultados obtenidos por sus respectivos grupos, previéndose el ingreso en el Consejo de un buen número de hombres católicos de excelentes condiciones para poseer el título de Caballeros de Colón. Los Mariscales recibieron sus correspondientes calificaciones.

Al terminar la junta los concurrentes fueron obsequiados on helados.

La próxima junta, con el título de «Junta de la Protección Fraternal», se celebrará el martes 5 de mayo entrante, tratándose en ella especialmente de la posibilidad de gozar también en Cuba de los privilegios del magnífico Seguro de Vida de la Orden de Caballeros de Colón, estando este asunto a cargo de la Comisión de Protección Fraternal, que preside el sebor Harry E. Swan, Tesorero del Consejo San Agustin. **También se presentará el programa** de actividad católica, preparado por **la Comisión de Actividad Católica,** la cual preside el señor Leopoldo Herrera, Síndico del propio Consejo. El Conferencista, señor Alberto Landa preparará nuevos obsequios a los concurrentes.

La noticia del año! cual ? será
LÉALA EL PRÓXIMO DOMINGO EN ESTE PERIODICO

M.E.C.D. 2016

DE DIA EN DIA

EL Gobierno español niega que Bela-Kun haya estado en Barcelona.

Hay visitas que uno no puede excusarse de recibirlas, pero que como no son de las que honran la casa, se procura que nadie lo sepa.

Este puede ser el caso de la visita del sanguinario caudillo rojo a la capital catalana, para entrevistarse con los líderes del radicalismo español—que son hoy los que están allí en el candelero—a fin de darles instrucciones en relación con la posible intentona comunista contra el régimen que aún prevalece en la nación española.

Mas es lo cierto que, aunque los cofrades de Largo Caballero se escudan en la coartada de la visita de unos correligionarios a Moscou, «precisamente para entrevistarse con Bela-Kun» y que el Gobierno de Azaña, como ya hemos dicho, niega que tal visita se haya efectuado, es lo cierto que la Prensa francesa ha dado como cierta la noticia, agregando interesantes detalles.

«Le Matin», por ejemplo, afirma que, según despachos de Londres y Berlín, el ex dictador comunista de Hungría, donde tan sangrienta estela dejó a su paso por el Poder, estuvo en Barcelona, portador de concretas instrucciones de Moscou y provisto de abundante dinero.

«Para secundar la acción de Bela-Kun—agrega el gran diario parisino—han sido designados instructores los camaradas Jancson, Riever, Primskoff (uno de los fundadores de la Guardia Roja), Bercine y Neuvann.

Este último dirigió, como se sabe, a título de delegado secreto, la revolución de Asturias.

También actuará en España con Bela Kun, Lozovskin.

Para dirigir los trabajos de zapa en el ejército español, han sido designados Miguel Peña, Carlos Ciala y José Díaz.

Bajo la inofensiva designación de «Centro para la lucha contra los enemigos de clases», se ha constituído en Barcelona la agrupación terrorista.

Provisionalmente, se prohiben los atentados aislados, a fin de no alarmar a la pequeña burguesía, lo que provocaría de seguro una fuerte reacción.

Cuando se ordene la acción directa serán fulminantemente eliminados los elementos burgueses capaces de enfrentarse con la revolución.

El enlace entre el partido comunista francés y el partido comunista español corre a cargo del camarada Darnay».

Todo lo cual lo publicamos para que tomen buena nota de los planes y procedimientos que siguen los comunistas en donde quiera que la oportunidad se les presenta, todos esos ciudadanos optimistas que creen limitado el comunismo a un problema ruso, al igual que el nazismo sólo es, en efecto, una cuestión alemana, o austro-alemana cuando más y el fascismo una organización que aspira, a lo sumo, a que Italia tenga colonias.

Es especialmente digna de considerarse esa parte de la información transcrita, que dice: «Cuando se ordene la acción directa, serán fulminantemente eliminados los elementos burgueses capaces de enfrentarse con la revolución».

Para sacar en consecuencia, a poco que se medite, que es negocio encontrarse entre «los elementos burgueses capaces de enfrentarse con la revolución». En primer término, porque cuanto mayor sea el número, tanto mayor será el trabajo que le costará a la horda comunista apoderarse del «mango de la sartén», al extremo de que quizás se le quemaran las manos sin conseguirlo.

Pero, aunque lo consiguieran, de todos modos sería negocio perecer en la demanda. Porque, entre esto y acabar los días en dura esclavitud, bajo el sambenito de haber sido burgués, la elección no es dudosa, a menos que sea una filfa eso de que «en cadenas vivir, es morir—en oprobio y afrenta sumido».

Tartarín de Tarascón.

Fechas y Aniversarios

- El día 23 de abril de 1913 tuvo lugar la rendición de Scutari, en la guerra de los Balkanes.
- Día de San Jorge. Fiesta Nacional en Rumanía, Grecia y Terranova.
- Este día y mes de 1616 murió Miguel de Cervantes Saavedra.
- El mismo día del mismo mes y del mismo año murió Shakespeare, en Stratford on Avon.
- Este día y mes de 1521 tuvo lugar la Batalla de Villalar, en la que fueron cogidos prisioneros y decapitados al día siguiente los Comuneros de Castilla, Padilla, Bravo y Maldonado.
- Este día y mes de 1823 nació Abdul Meiid, el que fué Sultán de Turquía.

PUNTOS DE VISTA

MUCHOS de los más famosos filósofos, no han sido tan admirados por su hondo pensar como por el alambicamiento con que han expresado sencillezas innumerables, pues seguramente enorme número de sus admiradores no les han entendido. Es que, en todos los tiempos, los más de los hombres han supuesto que, en todo escrito de difícil interpretación, se encierran pensamientos de profundidad sólo engendrable por los genios. Y más se ha afianzado criterio tan detestable, si el autor juzgado, por cualquier motivo, ha adquirido, intelectualmente nombradía.

Hoy mismo, repítese íntegramente esta fórmula, aunque en condiciones más demoledoras. En efecto: por una parte, hay abrumadora cantidad de opinantes fuera de caja; por otra, existe numeroso grupo de literatos, algunos insignes, con túnica de filósofos, a pesar de que, buen número de ellos, o copian ideas, o tergiversan grandiosos pensamientos de notables congéneres, o lanzan ideas propias que suelen contradecirse.

He leído y he hecho análisis de multitud de párrafos laberínticos, producidos por altos pensadores. He notado así cuánta palabrería ha sido empleada por éstos para dar expresión a sus ideas. Ha faltado muy mucho el poder para sintetizar, que es, a mi juicio, sello de los más capaces. También he leído extensos comentarios sobre filósofos, como uno muy reciente acerca de cierto pensador francés contemporáneo, en los cuales no se dice concretamente nada, probablemente porque los comentaristas son admiradores del tipo a que he hecho referencia al principiar este esbozo de crítica.

. . . . . .

El individuo que tiende a coadyuvar al mejoramiento de la Humanidad, necesita, para ganar algún éxito, iniciar y acelerar ciertos procesos y obstruir otros. Pero ha de combatir, a todas horas, en medio inconsecuente, por lo cual es menester que actúe con suma inteligencia, extrema ecuanimidad y perseverancia sin límites. Deberá proceder, en cierto modo, como los **catalizadores naturales**, de que hoy trata, tan hondamente, la Química Fisiológica. También, aquel individuo humano, en su bellísima finalidad ya apuntaba, habrá de encontrara vigorosas **kinasas** y pertinaces **antifermentos**, es decir, facilitadores y obstruccionadores de su santa misión. De todos modos, jamás será justipreciado y tal vez obtenga, de la sociedad humana, como premio único, el escarnio para su memoria.

. . . . . .

El comunista vivió en los primeros tiempos de la historia humana. En Cuba misma, también. Los indios que existían en esta isla, al venir por primera vez Cristóbal Colón a tierras americanas, mantenían el comunismo. Especialmente los siboneyes lo practicaban. Pero el comunista de las viejas épocas no tenía tácticas opresoras para destruir a quien no lo fuera y se desenvolvía como tal de una manera que no ha sido conocida después, cuando la falsificación de las ideas vino a tomar parte viril en la emisión y la práctica de las doctrinas.

El comunista de hoy, además de no serlo, no busca convencer a la mayoría, sino imponérsele. Si alguna vez hace uso de las vías democráticas, es con el objeto de triunfar para demolerlas definitivamente. No censuro. Sólo analizo y expongo. Por el ansia vivísima de imponerse, muchos hombres imitan a los mal llamados comunistas de ahora, sin participar de sus ideas esenciales, porque el impulso tiránico no es específico de ninguna orientación social, ni de ninguna escuela política. En el grupo de ideas defendidas por el comunista vivificador del soviet ruso, muchas de las cuales no son sustanciales de la auténtica doctrina comunista, no caben los propósitos gubernamentales que estén subordinados a los legítimos representantes de las llamadas **fuerzas vivas** de un país ni a los que aman de veras los factores populares. Sin duda, entre tales ideas, hay varias hondamente justas, pero estas últimas no necesitan el despotismo político-económico para ser implantadas.

. . . . . .

Atendiendo al raciocinio y de acuerdo con la experiencia, no se puede admitir efecto sin causa, hecho sin productor. Por tanto no es posible inducir correctamente la Causa Primera. ¿Dónde tiene el Hombre ejemplos de sucesos comprobados que no poseen engendradores? En síntesis, la razón humana, con los caracteres hasta hoy conocidos, no está autorizada para explicarse a Dios, al origen del Universo entero, porque, lógicamente, ha de buscar causa al origen.

Sin embargo, por doquiera y en todos los instantes, siento un estado psicológico en mí que me invita a creer en **algo** supremo a cualquiera fracción de cuanto existe, verdaderamente omnipotente, que nada conocido le iguala.

No he escrito también la dicción **omnisciente**, porque considero pleonástica toda expresión en que estén los dos términos, **omnipotente** y **omnisciente**. Cualquiera de éstos basta para incluir el concepto del otro. Quien todo lo puede, sin duda puede saberlo todo; y quien todo lo sabe evidentemente sabe poderlo todo.

Dr. Alfonso E. PAEZ.

Habana, 1936.

Mañana inicia "¡Alerta!" la publicación de uno de los mejores cuentos policíacos rusos: **El fósforo sueco**, del que es autor Anton Pavlovitch Chekov, uno de los astros de primera magnitud en la literatura contemporánea de su patria.

No deje de leer este emocionante cuento de puro sabor local, en el que los más trágicos episodios están matizados con la sutil ironía y el fino humorismo de Anton Pavlovitch Chekov.

El fósforo sueco fué seleccionado por Van Dine, el maestro de cuentos policíacos, como el mejor de la literatura rusa de la época actual.

BROMAS Y VERAS

EN estas últimas semanas he recibido muchas correspondencias. En unas cartas me piden un consejo, en otras un favor, en otras una publicación y en algunas, hasta dinero. Ninguna carta es de crédito; eso se conoce «a la vista». Y, naturalmente, no siendo cartas de crédito, no se lo doy a las más.

Sin embargo, algunas merecen atención, como ésta del Dr. Beato, de Matanzas, Presidente de una Junta de Patronos que ha echado sobre sí la responsabilidad de criar y educar a una buena cifra de las doce mil niñas que en la Isla de Cuba viven del subsidio oficial... y que no vivirían si, además, no tuvieran el sacrificio de sus patronatos, la ayuda de los particulares y la resistencia o defensas naturales que la Naturaleza cría en quienes viven en un medio hostil a la vida, como los asilados.

No sé si por el mes que he tenido esta carta del doctor Beato en el silencio, por imperativos de la diaria tarea urgente, se habrá resuelto el problema inmediato del comer en el asilo de la Casa de Beneficencia, de Matanzas; me alegraría que así fuese; pero como puede ocurrir que hiciera un mes que se solucionara el problema del comer y ya estuviera nuevamente reflorecido para este otro, o amenazara para el que viene, bien está que demos a luz los ayes del doctor Boato por sí, ahora que las cosas van encauzándose un poco mejor, políticamente; si ahora que el problema del comer está resuelto para los asilados de la Política, queda algo para los niños de las Beneficencias y es oportuno poner este asunto en la tabla de la actualidad.

Porque, mal están los niños en el hogar mísero, donde comen mal; pero que el Estado funde asilos, congregue en ellos a los niños sin pan y luego, ya bien sujetos al reglamento benéfico, se los deje morir de hambre, puede ser un modo de solucionar en gran escala el problema de la miseria, (porque no cabe duda que si pudiéramos eliminar de un golpe a todos los pobres quedaríamos, los otros, tan ricamente), pero, como todavía no se ha ensayado el procedimiento de manera formal, nos parecería una informalidad.

Y, por ver si tenemos formalidad, ahí van los lamentos del Dr. Beato, a nombre de los Patronos de la Casa de Beneficencia de Matanzas: aunque mucho temo que en este tiempo de reivindicaciones proletarias, en cuanto se sepa que se trata de «patronos», no les hagan caso, ni mas ni menos que si se tratara de alguna ley de esas pintorescas que implanta la Secretaría del Trabajo contra toda ley.

Dice así el doctor Beato:

JUNTA DE PATRONOS DE LA CASA DE BENEFICENCIA DE MATANZAS

Marzo 20 de 1936.

Sr. Joaquín Aristigueta.
DIARIO DE LA MARINA,
Habana

Mi distinguido amigo:

«Por el mútuo amigo Ricardo Linares, he conocido sus deseos de saber la situación de los dos Asilos que dirijo en esta ciudad: Casa de Beneficencia y Asilo de Niños «José María Casal».

«Realmente, sólo por el convencimiento que tengo de sus elevados sentimientos en pro de la niñez, voy a exponerle la verdadera situación de ambos Asilos».

«La Casa de Beneficencia se afilió a la Asociación Cívica de Beneficencia, bajo cuya protección se aumentó el número de huérfanas asiladas. Todo se desenvolvía en un ambiente de normalidad, hasta que en el mes de Octubre del año pasado, se le presentaron a la Asociación Cívica, dificultades económicas, que le impidieron satisfacer las subvenciones convenidas. Ya puede usted considerar lo que significa el aumento en las deudas, agotamiento del crédito y lo que es peor la proximidad de tener que entregar a sus familiares y lanzar a la calle ese mismo número de niñas que exceden de cincuenta, si en los días que faltan del presente mes, la Asociación Cívica de Beneficencia no soluciona su problema económico, que le permita abonar las mensualidades pendientes.»

«En cuanto al Asilo de Varones, fué creado con recursos de la Asociación Cívica de Beneficencia, y está sostenido hoy, por el crédito que me han concedido amigos que aman la obra; pero que ya no debo abusar más de sus bondades. Si en ese mismo período de tiempo no se obtienen los recursos, habrá que cerrarlo, lanzando los cincuenta y dos infelices niños que hoy se atienden.»

«Como miembro que soy de la Asociación Cívica de Beneficencia, conozco las innumerables gestiones que realiza con el Gobierno para llegar a una solución, que le permita seguir atendiendo a los doce mil niños asilados en la República; pero es lamentable que los que pueden ofrecer esa solución no consideren el problema con la prontitud que el caso demanda.»

«Puedo asegurarle, amigo Aristigueta, que nunca creí que hacer el bien, costara tantas luchas y sinsabores, al extremo que me siento deprimido, considerando la indiferencia con que se miran estas obras de beneficencia, y el poco calor que nos brindan los que tienen medios de cooperar a que sea eficiente la mayor obra de misericordia que puede practicarse.»

«Con la mayor consideración, me reitero suyo affmo. y s. s.

Dr. Miguel A. BEATO,
Presidente de la Junta de Patronos.

Tengo también la carta cariñosa de un joven (le supongo joven) que me manda mi retrato al lápiz, el señor Guillermo N. Pichardo.

Supongo que me lo habrá hecho, además de con mucho afecto, (que le corresponde) con un retrato auténtico mío de la primera comunión. Y esto es lo que más me ha molestado, porque de esos primeros años mozos (los que represento en el retrato) no recuerdo más que tonterías, que es lo que hacemos en la primera juventud.

Porque, amable y espontáneo joven y algo dibujante, en la juventud no hacemos más que eso: equivocarnos.

Y cuando llegamos a los cuarenta, arrepentirnos.

Y perdone que, en punto a anualidades, le haya cantado las cuarenta.

Y le deseo que llegue usted allá, para que se arrepienta; que se arrepentirá.

Aunque de esa obra le queda (eso sí) mi sincera gratitud por la muestra de devoción a mí, y por su buena intención de quitarme años aunque, la verdad, no me interesa volver a montar en bicicleta.

Y, finalmente, la señora o señorita Rosa Rodríguez, que se dice mi admiradora y yo me le declaro devoto, me consulta cuál forma es la correcta: «Ayer hubo muchas abejas», o: «Ayer HUBIERON muchas abejas».

La primera, estimada y gentil femina. Aunque muchos letrados digan «HUBIMOS muchos en el banquete»; HUBIERON tres heridos», etc., Y se dice «HUBO abejas» porque estas son complemento directo del verbo que, en este caso, toma carácter UNIPERSONAL, con sujeto tácito. Cambie usted el verbo «haber» por su acepción «tener», entiéndalo unipersonal y verá usted cómo tiene que ser el verbo singular: «HUBO abejas».

BURLA BURLANDO

EL PROXIMO DRAMA (Argumento)

SE traba una lucha feroz entre los vecinos de Burundanga. Como escasean las armas blancas y de fuego, se batalla a coces, a zarpazos y a dentelladas. ¡Combate sublime!

Luchan de una parte los ácratas. De otra los burgueses. En Burundanga se considera burgués a todo el que tiene tres o cuatro pesetas de capital.

Vence el bando de los ácratas en toda la línea. El alcalde de Burundanga es un intelectual que, por pura filosofía, no ha querido refrenar las excitaciones anárquicas que Caparrosa, antiguo conserje del Ayuntamiento, ha sembrado en Burundanga.

Al ver a la plebe encrespada y enfurecida, nuestro alcalde quiere imitar a los capitanes de buques, cuando, durante las tormentas, arrojan a la mar barriles de aceite para calmar las olas. ¡Calmar el océano ahí es nada! El alcalde echa aceite y mas aceite; pero, al fin, un cachón enorme lo envuelve y aquella autoridad perece en la refriega.

El pueblo soberano procede al reparto de la propiedad de Burundanga, con el mejor éxito.

—¡A comer!

—¡A beber!

—¡A matar!

Así gritan los caudillos populares durante algunos días. La anarquía triunfa con todas sus doctrinas: la del amor libre inclusive. Por consiguiente todas tienen derecho al amor de todos y todos al amor de todas. ¡Rediez, qué fortuna!

Además, un jueves se decreta en Burundanga el libre ejercicio de todos los instintos, y, el viernes siguiente, por la mañana, ya todos los vecinos se han convertido en cabritos, en monos, en cerdos, en tigres, en lobos, ¡en la Creación santa!...

Al general desastre sobrevive la alcaldesa, mujer arrogante, hermosa y bravía... Parece que ya sólo pertenecen la arrogancia y la bravura al sexo femenino.

Los tres jefes de la revuelta son el Nacho, herrero de oficio; el Greño, distinguido fullero, y el Juan Caparrosa ya mencionado.

Como es natural los tres le echan el ojo a la alcaldesa y los tres aspiran al «amor libre» de la misma. Por supuesto que los citados caudillos se guardan muy bien de comunicarse mutuamente sus aspiraciones.

Es un conflicto latente, porque como todo es de todos, ninguno tiene derecho a la posesión exclusiva de la mencionada belleza.

Como medida preventiva la infeliz alcaldesa es encerrada en un cuarto bajo de la casa Ayuntamiento, con reja al patio.

Una noche, recatándose con la sombra, llega el Nacho a la reja, con ánimo de entrar. De pronto surge a su lado una negra visión... Es el Greño.

—¿Qué buscas aquí?—ruge éste sordamente.

—¿Qué te importa?—aúlla el Nacho...

—Que... ¿qué?... ¡Esa es pa mí!

Riñen los dos en medio de las tinieblas, y, al fin, cae el Nacho con el vientre rajado de una puñalada.

Entonces, desde un rincón del patio se adelanta otro fantasma, el cual se arroja sobre el Greño.

—¿Pa tí?—grita el recién llegado. ¡Toma!

El Greño cae con el cráneo deshecho de un martillazo. Ya ustedes habrán conocido a su matador: es Caparrosa. Dueño éste del campo abre la verja, penetra en la estancia y se lanza sobre la alcaldesa diciendo con un gruñido:

—¡Eres mía!

—¿Yo tuya, asqueroso animal?...

La varonil señora apunta a la cabeza de Caparrosa con una pistola que ha conservado oculta entre sus ropas.

—¿Yo tuya?, bruto... ¡Antes me muera que dar ocasión para engendrar fieras como tú!

Ya Caparrosa a repetir el intento cuando de pronto estallan redoblados golpes y gritos en el patio. Una luz rojiza ilumina la prisión de la alcaldesa y un sujeto de porte militar, seguido de otros varios, aparece en la puerta. Los del grupo sujetan a Caparrosa por el cuello y por las greñas y, entre tanto, el jefe sostiene con la alcaldesa este diálogo u otro mejor, si es que el autor del futuro drama tiene enjundia:

—¿Quién es usted, señora?

—Soy una víctima de estos mal vados.

—Queda usted libre.

—¿Es usted soldado del Rey?

—Ya no hay reyes.

—¿Lo es usted de la República?

—No hay repúblicas.

—¿Entonces?...

—Soy un oficial del ejército del César.

—¿Quién es el César?

—El nuevo caudillo encargado por el Destino de someter otra vez a la fiera.

La alcaldesa cae desmayada en brazos del militar. Este se queda contemplando el bello rostro de nuestra heroína.

Telón pausado.

¿No os gusta el desenlace? Lo siento, pero ese drama no tiene otro. Cada vez que se ha representado en la escena del mundo ha venido a ponerle fin la espada de un déspota. Es más: hasta las muchedumbres anárquicas, que llenan el coliseo, acaban por gritar: ¡Ave César!

M. ALVAREZ MARRON.

ES NECESARIA UNA NUEVA LEY

El señor Alcalde Municipal ha tenido la gentileza de atender a nuestro suplicatorio, encaminado a obtener la represión de los ruidos innecesarios que han llegado a caracterizar un grosero escándalo en la capital. El doctor Beruff Mendieta ha cursado órdenes a los Departamentos competentes del Municipio, en el sentido de que se recuerde al vecindario de la Habana que se encuentra en vigor una ley contra las estridencias desfachatadamente populares de nuestros días, significando que los infractores de esa disposición quedarán sujetos a penalidad en la forma y grado que la propia Ley determina.

Profundamente estimamos esta rápida actuación del Mayor habanero, pero hemos de decir, muy a pesar nuestro, que no nos satisface. En otras palabras: esa simple orden, esa reedición de preceptos antiguos, no puede coincidir, no se concilia con el desarrollo insultante, con el progreso sin precedentes ni ponderaciones del mal que nos acosa en la actualidad. O lo que es lo mismo: la ley anterior no es suficiente; en ella no se previó el crecimiento mastodóntico de los aparatos dinámicos y clamorosos que vociferan en las cuatro esquinas de cada cuadra y que circulan día y noche por la ciudad.

Todo es evolución. Las leyes de ayer, buenas en principio, tienen que ser adaptadas al presente. El desarrollo industrial, la mecánica, la diversidad de adminículos de uso doméstico y de aparatos de locomoción, señales y avisos, requiere un nuevo catálogo, un ajuste actual; tan actual y tan severo, como exorbitante y descarado es todo este tumulto circundante, todo este bochorno chillón, toda esta barbada estupidez.

Resulta además indispensable, que los cuerpos de seguridad reciban instrucciones rigurosas, de manera que la ley se cumpla en toda su extensión. Para esto, tendría el Alcalde que acometer un estudio de sonidos y distancias, tomando como standard el oído equilibrado de los ciudadanos que quieren hacer valer su derecho a vivir en paz.

Por ejemplo: se hace necesario ilustrar al vigilante de posta, acerca de que todo receptor de radio cuyo volumen trascienda al exterior del sitio donde opera, automáticamente incluye en multa a su poseedor. Esto, referente a puertas y ventanas interiores y exteriores. Los magnavoces o altoparlantes públicos en parques, cafés, tiendas, etc) serían desautorizados por el Ejecutivo Municipal. Los que operaran reincidentemente tendrían doble penalidad. Al mismo tiempo, se hace imprescindible autorizar a todo ciudadano para requerir el auxilio de la policía en defensa contra el vecino inconveniente, **eximiendo al denunciante de la concurrencia al juzgado correccional y dándole facultades al guardador del orden para actuar de testigo y acusador del caso.**

De idéntica manera habría que proceder con las trompetas descomunales que se gastan en estos días desorbitados los ómnibus y los automóviles. Para regular esta calamidad, precisa el Alcalde, inclusive, la marca de fábrica del artefacto, prohibiendo su uso en el perímetro urbano sin más contemplaciones, puesto que esos absurdos torrentes de electrodinamismo están recetados para carreteras y nada más.

Así se procedería con los pregones callejeros, con los matrimonios en trifulca, con la prole salvaje; en fin, con todo lo que nos está haciendo la vida bien miserable en esta Habana rampante, donde todavía hay mucho ciudadano por civilizar.

De nada sirven las peticiones y los ruegos en estas latitudes estrepitosas, donde el que más y el que menos sustenta la peregrina teoría de tener el derecho de hacer lo que le de la gana, sin detenerse nunca a considerar el derecho humano y civil de los demás. Lo que pone a raya el estrépito es la sanción oficial, el rigor de la disciplina, la ley inexorable y moral. Es con esa Ley, con su enforzamiento, con severidad que el doctor Beruff Mendieta debe proceder, si escucha la encarecida súplica de un amigo y quiere reintegrarle su honesto sosiego a la Capital.

Rubén ORTIZ-LAMADRID.

Habana, abril 22, 1936.

Las nuevas corbatas de verano.

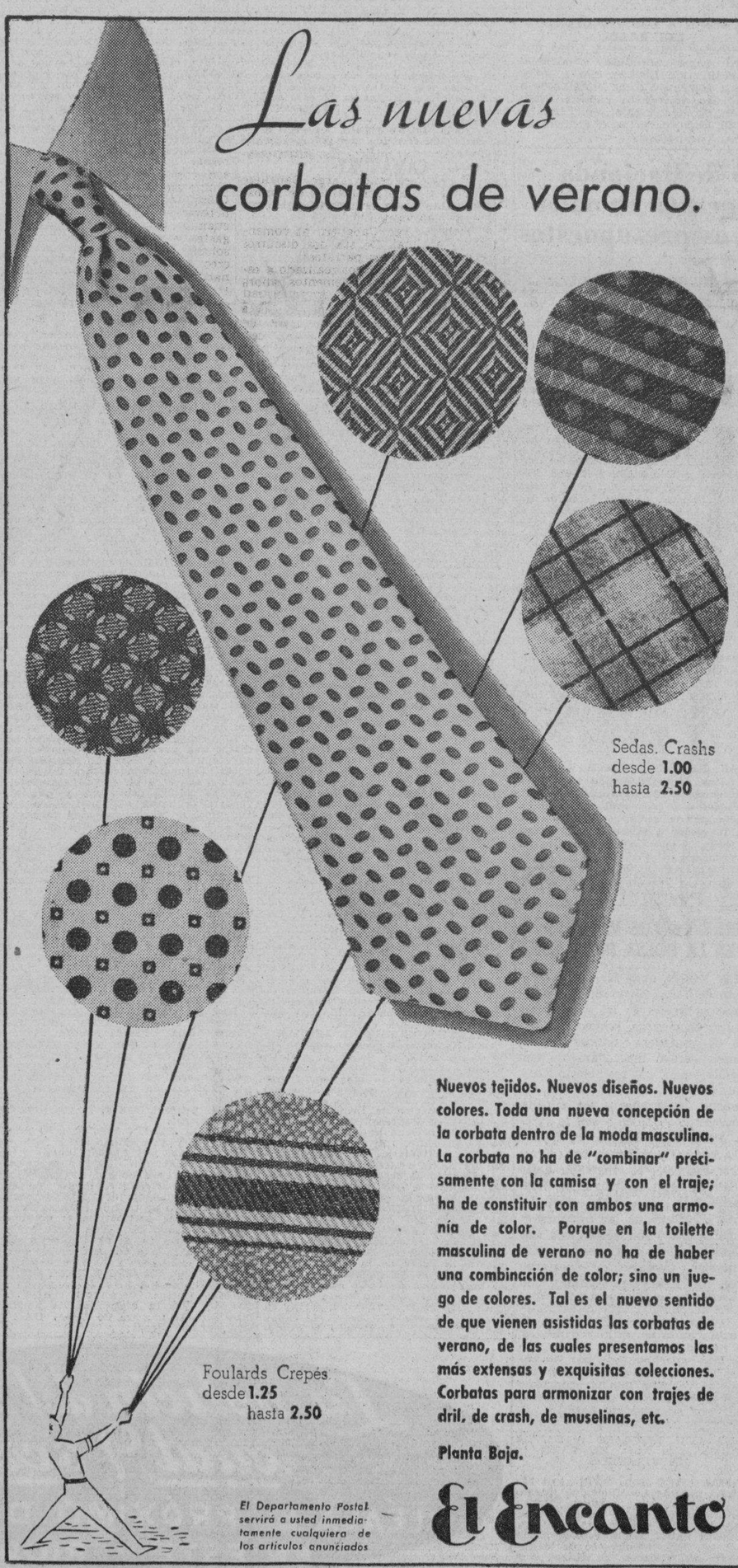

Sedas. Crashs desde **1.00** hasta **2.50**

Foulards Crepés desde **1.25** hasta **2.50**

Nuevos tejidos. Nuevos diseños. Nuevos colores. Toda una nueva concepción de la corbata dentro de la moda masculina. La corbata no ha de "combinar" precisamente con la camisa y con el traje; ha de constituir con ambos una armonía de color. Porque en la toilette masculina de verano no ha de haber una combinación de color; sino un juego de colores. Tal es el nuevo sentido de que vienen asistidas las corbatas de verano, de las cuales presentamos las más extensas y exquisitas colecciones. Corbatas para armonizar con trajes de dril, de crash, de muselinas, etc.

Planta Baja.

El Encanto

El Departamento Postal servirá a usted inmediatamente cualquiera de los artículos anunciados

TRAJECITOS FINOS.

Llamamos la atención de todos los papás sobre la interesante colección de nuevos modelos de trajecitos finos que estamos presentando en el Tercer Piso. Están confeccionados en crashs y guarandoles de superior calidad en los más finos colores del verano, y están marcados a precios de la mayor consideración económica.

De guarandol beiga de hilo muy fino. Tallas: 1 a 3 años, 5.00; 4 a 6 años, 5.50

De guarandol beiga de hilo muy fino. Tallas: 1 a 3 años, 4.25; 4 a 5 años, 4.75

De crash de hilo puro muy fino; blusa de guarandol, Tallas: 7 a 9 años, 10.50

De crash de hilo de superior calidad. Tallas: 4 a 6 años, 4.50; 7 a 9 años, 5.00

Nuestros surtidos de trajes son los más extensos y hay dentro de ellos trajes para todas las posibilidades: DESDE 45c.

El Encanto

TERCER PISO.

El Departamento Postal servirá a usted inmediatamente cualquiera de los artículos anunciados.

M.E.C.D. 2016

SECCION 9A

TELEFONOS:
Quejas M-7911
A. Clasificados . M-7915

DIARIO DE LA MARINA

TELEFONOS:
Dirección A-3277
Jefe Redacción . M-1287
Sección de Sports M-7912

SECCION 9A

AÑO CIV — EL PERIODICO MAS ANTIGUO DE CUBA — LA HABANA, JUEVES, 23 DE ABRIL DE 1936 — ACOGIDO A LA FRANQUICIA POSTAL — PAGINA TRECE

DIVAGACIONES DE UN ESPAÑOL

Tomando el sol a la bartola, sobre el puente del Yacht Club

HAY una atractiva comodidad en el «Habana Yacht Club»: podéis pasar unas cuantas horas, tirado a la bartola, sin que nadie os moleste. Sin gastar un centavo. Sin cuidarse del qué dirán si os ven solo, o acompañado, cuando estáis en los puentes. Allí, se puede ir vestido a la última moda, o con trusa esquelética, homeopática y recortada hasta lo infinitesimal.

Desde luego, que no hay nada perfecto en este mundo. Porque el socio aficionado a la lectura, habrá de resignarse, a la bartola, en temperancia íntima con la casa. Las grandes publicaciones de reconocido mérito, cuesta un triunfo lograrlas. Muchas veces, si el conserje os las trae, de sabe Dios dónde, sufrimos la decepción de una página escamoteada, o de otra falta por el estilo, como ocurre en los grandes centros culturales. Es la especialidad de núcleos selectos.

—Caballero: no he podido dar con la «Ilustración Francesa», me dijeron en mi última solicitud.

—¡Qué le vamos hacer!... Tomaremos el sol dominguero...

Y como la mañana estaba fresquita y el sol apenas si calentaba, me fuí, despacio, para mi refugio en el ala izquierda, en donde reinaba un silencio propio del contraste natural: «Noche de gran baile, mañana de poca concurrencia». El agua estaba clara y transparente, invitando sin conseguirlo a ser gustada en el zambullido y las delicias de la natación. Pero ¡ya se sabe! Día de mucho, víspera de poco.

Un asiento de mimbre, solitario y abandonado en mitad del muelle, sin más compañía que la visión del cielo y del mar, me pareció divinamente colocado, para entregarme, robinsonescamente, a la contemplación de la naturaleza y dispuesto a recibir las caricias de un sol primaveral, como un regalo dominguero. Ni de encargo, se podía gozar en cosa mejor.

Entregado al comentario del momento, descubrí el inmenso edificio que el «Casino Español» construye para sus asociados. ¡Qué inversión más poderosa! ¿De dónde salió este palacio? Pensé luego, en el dinero que habrá costado el «Frontón» del «Casino Militar». Y entonces advertí, a solas también, en lo acertado que estuvo el «Yacht Club» comprando por 25,000 pesos el terreno últimamente adquirido, en la derecha de nuestro palacete. ¡Lástima que no pueda extenderse por el sector de la derecha!

De todas maneras, es lo cierto que, en estos momentos de penuria, aún hay gentes llenas de entusiasmo, para levantar el espíritu público, a fin de expansionar el ánimo en estas gallardías de frescura y animación social y familiar. Aire puro, aguas transparentes, sol de los dioses; trinidad moderna que es salud y belleza. Mente sana, en cuerpo saludable... ¿Qué más se quiere?

En estas divagaciones me entretenía, monologando sobre cuanto me impresionaba, cuando veo llegarse, a mi solitaria punta de muelle, al culto amigo señor Melchor G. Gastón, con el cual ya pude dialogar sobre cuanto, sin importancia, se terciase en nuestro parecer. Aquella torre cilíndrica que desde mi llegada a la Habana, hace más de medio siglo, la estoy viendo caer, con su mitad perpendicular desprendida desde un par de siglos, fué inicio de nuestro palique. ¿No cree Ud. que le falta, ahora, otra parte más, que se habrá desprendido? En mi pueblo, hay una torre igual, llamada del «Cintoy» que resiste vientos y temporales con su media perpendicular destruída por el tiempo. Entre preguntas y deducciones, el señor Gastón me ofreció brindarme un libro, en donde podría ilustrarme, de muchas reliquias históricas que tuvieron su valor en el pasado.

—¿No conoce usted la obra de Saturnino Ullivarri, titulada: **«Piratas y Corsarios en Cuba»?**

—Sobre esta materia, sólo he leído **«Lo que fuímos y lo que somos»**, de José María de la Torre, en la recopilación cubana del Dr. Fernando Ortiz.

—Pues mire: el señor Ullivarri, ha rebuscado muchas notas bibliotecarias para su ensayo descriptivo, sobre filibusteros, piratas, corsarios y demás accidentes, ligados a la «Historia de la Isla de Cuba».

—¿Podría usted facilitarme la obra de su amigo?

—Mañana mismo me ocuparé de ello.

Y efectivamente; el señor don Saturnino Ullivarri, a quien no tengo el honor de conocer, tuvo conmigo la doble atención de ofrecerme su libro, con afectuosa dedicatoria por la que me place, desde aquí, enviarle mil gracias.

Saltando el turno de libros pendientes de mi curiosidad, lo he leído preferentemente, pues contiene interesantísimas relaciones de los años del 1530 al 1566, en que apareció el célebre corsario John Hawkins, el que hizo a Frank Drake, el inglés tan admirado por los suyos, como aborrecido por los míos, que así va el mundo, según la conveniencia de cada ciudadano. Inglaterra, supo honrar a los que cimentaron su grandeza sobre los mares. Aquí sí que podemos decir: **«El fin justica los medios»**, aun los carentes de honradez.

Ahora que nos visitaba el «Juan Sebastián de Elcano», la lectura de este libro me hacía divagar mucho, mientras leía la huída por el Pacífico, del valiente corsario inglés, que nació y murió en el mar. Llegaba a Plymouth, en 1590, cargado con los tesoros rapiñados a los españoles. La Reina Isabel, cuya historia podrá ser dudosa, pero cuyo gran deseo de consolidar el poderío de sus barcos, y cuyo orgullo británico, serán siempre dignos de imitar en cada nacionalidad, ponía sus pies a bordo de la nave, que había realizado aquel viaje solitario y calamitoso, pero uno de los más productivos también, que, a su vez, resultó el segundo de circunvalación al globo.

Entre los piratas, está registrado el mulato cubano, capitán Diego Grillo cuyas hazañas, con **«Pata de Palo»** son dignas de conocerse. Libro interesante resulta éste de Ullivarri, por cuyas páginas desfilan holandeses y portugueses, franceses y brasileños que fueron terror de las costas de Cuba, historiadas, documentalmente, hasta los últimos piratas del siglo XVII.

Vean ustedes por donde, en una mañana dominguera, tomando el sol en los puentes del «Yacht Club», sentado a la bartola, sobre un robinsonesco sillón de mimbre, vine a darme cuenta de un libro interesante, editado en la Habana en 1931, por Maza. Caso y Cía. Es un trabajo curioso digno de ser leído.

Tendré necesidad de hablar un poco más, de estas tropelías, que destinaré a Revistas especiales, para las costas cercanas al puerto de San Cristóbal de la Habana.

Por hoy, basta con lo apuntado.

José AIXALA.

LOS SOCIALISTAS ESPAÑOLES OPTAN POR PRESENTAR CANDIDATO A ALBORNOZ

HALLAN IRREGULARIDADES EN EL MINISTERIO DEL TRABAJO

Fueron resueltas ya las huelgas de Huelva y Almería

Aceptada la oferta patronal de indemnizar de una manera adecuada a los que despidan

MADRID, abril 22. (WP).—En el ministerio del Trabajo se informó a la prensa sobre los rumores circulantes acerca de irregularidades cometidas en aquel departamento, manifestando que no se había decretado cesantía alguna ni se había decidido nada sobre la identidad del autor de la denuncia.

Añadióse que desde hoy está actuando un juez especial para poner en claro lo que haya de cierto.

LOS MINEROS DE HUELVA HAN ACEPTADO UN OFRECIMIENTO DE LOS PATRONOS

HUELVA, abril 22. (AP).—Los mineros de toda la provincia retornaron hoy al trabajo, poniendo fin a la huelga de veinticuatro horas.

Con la decisión de los mineros ha quedado sin efecto la huelga general que se anunciaba para apoyar sus demandas.

Los mineros aceptaron el ofrecimiento de los patronos de pagar indemnizaciones proporcionales a los obreros que sean despedidos por falta de trabajo en las minas.

SOLUCIONADA LA HUELGA EN ALMERIA

ALMERIA, abril 22. (AP).—Los huelguistas han acordado volver al trabajo después que las autoridades prometieron relevar al delegado provincial del ministerio del Trabajo.

Un aerolito cayó sobre un molino y lo ha destruído

Ha sido creado un patronato encargado de la conservación de las obras de los clásicos

CUENCA, abril 22. (AP).—Del pueblo de Villarejo de Fuentes, en esta provincia, comunican las autoridades que un meteoro ha destruído un molino harinero. El aerolito cayó sobre el techo del molino, hundiéndolo.

El molinero, Vicente Beltrán, informó que vió cuando se acercaba una bola luminosa seguida de una cola formada por gases de azufre.

No hubo que lamentar desgracias personales.

PATRONATO PARA DIFUNDIR LAS OBRAS CLASICAS

MADRID, abril 22. (WP).—El presidente del Consejo de Ministros, señor Azaña, recibió anoche en su despacho oficial a los periodistas, manifestándoles que había visto en las notas ampliatorias del consejo celebrado por la mañana la creación de un Patronato para la difusión de las obras de los clásicos españoles.

Agregó que no podía dar detalles acerca del asunto, porque el oportuno decreto está a la firma del presidente de la República, pero que la idea consiste en establecer un organismo que desarrolle la iniciativa con el menor carácter burocrático posible.

DON ALFONSO DE BORBON VISITO A SU NIETO

ROMA, abril 22. (AP).—El ex rey Alfonso de España, llegó hoy a esta capital procedente de Viena, trasladándose inmediatamente a un hospital con el fin de hacer una visita a su primer nieto, hijo de la princesa Emanuele y del infante don Jaime de Borbón.

Malt-Oleol
GLICEROFOSFATADO
DE M. BOUVET - PARIS
PROVIDENCIA
de los niños débiles
de los adultos fatigados
de los ancianos deprimidos
y de los convalecientes
DE VENTA EN TODAS LAS FARMACIAS

Con varias fiestas en que predominó gran animación, Barcelona ha elegido "Miss Teatro 1936" y también "Miss Distrito" de la ciudad

Se ha celebrado en Barcelona una animada fiesta para la proclamación de «Miss Teatro 1936». En el concuso tomaron parte muchas bellas artistas, y la elegida fué la señorita Maruja Sanchiz, cuya fotografía, rodeada de su corte, aparece en la parte superior. También se ha verificado en Barcelona la elección de «Miss Distrito», siendo favorecidas las señoritas Asunción Jiménez, Pepita Casas, Paquita Regás, María Marginet, Floren Monfort, Juanita Vidal, Conchita Serralta, Conchita Mestres, Mercedes Molner y Emilia Ríus, que aparecen en nuestra fotografía inferior, en unión de «Miss Teatro 1936» y «Miss Cataluña 1935».

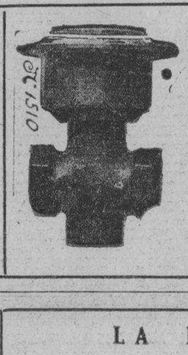

OTRO HIT DEL INGENIERO SR. CESAR E. GUERRA

Cuando se encarga a ingenieros de prestigio y responsabilidad la selección de válvulas y accesorios para equipar edificios modernos, su decisión es siempre por la marca PUJOL. He aquí el por qué en el BALNEARIO PUBLICO, 12 y Mar, Vedado, todas las llaves automáticas de las duchas y lavabos son llaves PUJOL. El prestigio industrial no se improvisa, y PUJOL lleva 30 años fabricando exclusivamente ARTICULOS DE CALIDAD. El Sr. Guerra lo sabía...

LAS LLAVES PUJOL NO SE SALEN

LA ESPAÑA DE HOY

¿Está en España Bela Kun?

BELA Kun se ha convertido para muchos españoles en una especie de ser fantástico, de Comendador del Tenorio, que se filtra por las paredes y está encargado de «hacer sonar en la escalera la aldaba postrera».

Bela Kun fué, durante unas semanas, Dictador rojo en Hungría, tierra de Santos y de Reyes. Presidía el Gobierno anterior un intelectual: Karoly ¿No fué, quizá, en la Habana donde yo conocí a este señor Karoly, alto, estirado, flaco a la manera de Don Quijote, decorado con una barbita muy francesa? Me parece que sí. Pasó por ahí, en uno de sus viajes de intelectual y de conferenciante. Hizo oír su voz en los Estados Unidos. Un buen día desembarcó en el muelle de la Ward Line. Visitó las redacciones. Yo le escuché con suma atención. Simbolizaba un instante muy curioso de la política húngara.

Karoly era, como digo, liberal. Pertenecía al grupo de intelectuales europeos adscritos al liberalismo. «Máxima autoridad, máxima libertad» era su lema, como el de tantos otros liberales de hace unos años. Luego se ha visto que en la práctica, semejante lema contenía buena dosis de monserga.

Presidió un Gobierno en épocas convulsivas de la postguerra. Hungría era un pueblo derrotado, a la par de Austria y de Alemania. Reinaba la miseria sobre el país. Las masas de campesinos comían mediocremente. Además, los diplomáticos aliados iban poniendo duras condiciones de vida a los vencidos. Se produjo un vivo fermento comunista entre los obreros y campesinos húngaros. Su jefe era Bela Kun. Trabajaba de acuerdo con Rusia. Mantenía vínculos permanentes con Moscú. Ascendió al Poder por la violencia y decretó la dictadura del proletariado. Hubo unas semanas de tiranía roja. Corrió la sangre y se encendió la guerra civil. Un buen día, el Ejército y la Marina resolvieron tomarse la justicia por su mano. Aún quedaban restos de las antiguas formaciones que acaudilló el generalísimo Conrad Von Hoetzendorff. Militares de tierra y marinos dieron el golpe de mano sobre la organización comunista y tomaron posesión del Gobierno de Hungría. Nombraron Jefe del Estado, en calidad de regente, al Almirante Horthy. Bela Kun intentó resistir, pero sus esfuerzos fueron inútiles. Se vió forzado a huir camino de Rusia. Refugiado en Moscú, vió como, en su país, los elementos armados instauraban un nrégimen de dictadura blanca: lo que en Moscou se ha conocido con el nombre de «terror blanco». De esto hace ya diez y seis o diez y siete años. El Almirante Horthy sigue en el poder, sin que nadie se atreva a disputarle su dominio. Hungría ha pasado, durante ese tiempo, a ser una balsa de aceite, pese a lo dramático de sus condiciones económicas. De Bela Kun, apenas si se ha vuelto a saber una sola palabra. ¿Dónde estaba? ¿De qué vivía? ¿A qué se dedicaba, con su incansable esfuerzo? Parece que los Soviets le han encomendado determinadas funciones importantes relacionadas con la propaganda comunista en el Extranjero.

El caso es que hace pocos días, empezó a circular por Madrid la noticia de que Bela Kun estaba a punto de desembarcar en el puerto de Cádiz. Añadían los noticieros que venía a España en misión oficial de los Soviets, y traía dos millones de francos para destinarlos a inmediatos trabajos de propaganda revolucionaria.

Esta clase de informaciones, sobre todo cuando no son ciertas o al menos corren mucho peligro de no serlo, suelen difundirse con extraordinaria facilidad y amplitud. Un periódico de la noche fué el primero en dar la noticia: Bela Kun ha desembarcado en España. A partir de ese instante, empezaron a sugir personas que, con sus propios ojos, habían visto a Bela Kun. Unos pudieron contemplarle en Algeciras; otros sabían que Don Fulano de Tal había hecho el viaje a Madrid en compañía del famoso agitador húngaro: no ha faltado quien le haya visto en los pasillos del Congreso; otros refieren haberle sorprendido almorzando con Luis Araquistain y con Julio Alvarez del Vayo en un restaurante popular... De Barcelona notifican que está allí: de Bilbao, que pasea por las orillas del río Nervión... Bela Kun por doquier; Bela Kun por todas partes.

Nuestra Embajada en París publica una nota asegurando oficialmente que el misterioso enviado especial de los Soviets no ha entrado en España. A renglón seguido, una Agencia de información desmiente la rotundidad de las aseveraciones diplomáticas.

Un periódico obrero de Madrid ha tomado a broma el revuelo producido por esas noticias y ha escrito lo siguiente:

—«Las derechas creen saber que el camarada Bela Kun ha entrado en España. Vamos a tranquilizarlas. No se trata de Bela Kun. El viajero es Boris Karloff».

Pero, sea de ello lo que sea, la verdad es que muchos españoles ingenuos sueñan estos días con la personalidad de Bela Kun, aparecida a sus ojos bajo formas siniestras. Piensan que ese húngaro secreto y clandestino debe poseer poderes mágicos para desencadenar una espantosa revolución sobre España y que trae desde Rusia filtros envenenados para acabar con la tranquilidad y hasta con la razón de los burgueses, pequeños o grandes, enemigos de la doctrina y de la práctica comunista.

Yo, personalmente, no sé si Bela Kun ha llegado o ha dejado de llegar. En definitiva, la cuestión tiene poquísima importancia. Porque, en cambio, no hay duda de que se encuentran entre nosotros, desde hace tiempo, organizaciones de agentes extranjeros, comunistas todos, alemanes, suecos, suizos o rusos, mezclados en la vida sindical del proletariado español y encargados de dar las consignas, suministrar los medios adecuados y vigilar su aplicación.

Fuera de China, no creo que actualmente haya país ninguno, del mundo entero, que merezca más atención de las organizaciones revolucionarias internacionales, empezando por la masonería y acabando por la Tercera Internacional.

Acaso se está exagerando un poco cuando se dice que después de las próximas elecciones de 12 de Abril, inmediatamente después, va a instaurarse en España un régimen comunista. Eso de la instauración del comunismo tiene más dificultades e inconvenientes de lo que parece, y no creo yo que en España quepa proceder, sin más ni más, y por vía de apremio, a transformación tan esencial de la sociedad. No niego que existe un proceso en marcha hacia finalidades de socialización; pero ni ese proceso será tan breve como muchos temen ni tan mollar como muchos desean. La sociedad española tiene elementos básicos y profundos de resistencia que a la hora necesaria funcionarán automáticamente, con todo su vigor, para defender un orden establecido, que si bien es susceptible de mejora, no puede ser quebrantado en los cimientos, so pena de enloquecimiento súbito de toda la Nación. Cuando aludo a los «elementos básicos y profundos de resistencia» y digo que «a la hora necesaria funcionarán automáticamente», no me refiero a las fuerzas del Ejército, ni a los complots, que según parece, existen, sino a las ideas y sentimientos de una parte importantísima de la sociedad española, harta ya de convulsiones de zozobras, de incoherencias y de saltos en el vacío.

Se halle o no se halle Bela Kun en España, no hay que suponer que un revolucionario, por muy genial que sea, pueda arrollar todo lo que en este pueblo hay de sentido conservador y de tendencia tradicional.

Madrid 3- de Marzo de 1936.

MANUEL AZNAR.

—¿CALZADO BLANCO?....
Pues. . .PASTA BLANCA
WALK-OVER

30 centavos pomo.
ECONOMICA...
porque rinde más.
LA MEJOR: NO DAÑA LAS PIELES. ¡LAS PROTEGE! NO CONTIENE ACIDOS! USELA; O EXIJALA a su LIMPIABOTAS.
DE VENTA EN LAS PRINCIPALES PELETERIAS.

HOTEL BRISTOL
Nueva Administración
Pensión completa para los clientes del Interior.
Huéspedes fijos, precios módicos.
Cocina sana como en su propia casa.
Disfrute del fresco de sus habitaciones como en pleno campo.
Cómodo, confortable, céntrico; baños completos con agua fría y caliente; teléfono en todas las habitaciones
Ambiente familiar de clientela escogida.
Compañía Hotelera Bristol S. A.
Eladio Monroy, Presidente
Santiago Rodríguez, Vice-Pdte.
Amistad, 57 esq. a S. Rafael.
Teléf. M-9831—Habana, Cuba.

Se insinúa la posibilidad de que sea elegido Presidente republicano español, Santiago Casares Quiroga

Destacamentos de la Guardia Civil serán destinados para prestar servicio de vigilancia cerca de los colegios en que se efectúen las elecciones de compromisarios el día 26

MADRID, abril 22. (AP).—La inactividad política derivada de las vacaciones parlamentarias, ha devuelto a la actualidad el tema del posible candidato presidencial, sobre el cual especulan todos los periódicos.

Los socialistas han descartado la posibilidad del nombramiento de un miembro de su partido, y han lanzado la candidatura de Alvaro de Albornoz.

El periódico independiente **La Voz** indica que es posible que sea elegido Santiago Casares Quiroga.

Sin embargo, aunque se anunció después del consejo de ministros de ayer que se había desechado la posibilidad de que Azaña o Martínez asuman la presidencia a fin de impedir que cualquiera de los dos partidos republicanos que integran el Frente Popular quede sin jefe.

Predomina la impresión favorable a Azaña.

EL ORDEN PUBLICO DURANTE LA ELECCION DE COMPROMISARIOS

MADRID, abril 22. (AP).—El Gobierno adoptará medidas especiales para mantener el orden público durante las elecciones de compromisarios presidenciales que se celebrarán el domingo, según anunció hoy el ministerio de la Gobernación.

Destacamentos de la Guardia Civil prestarán servicio cerca de los colegios electorales.

Lea mañana en "¡Alerta!" el intrigante cuento policíaco **El fósforo sueco,** una verdadera joya literaria que prestigia la firma de Anton Pavlovitch Chekov, uno de los maestros del cuento corto en Rusia. Anton P. Chekov es reconocido como el más grande de los autores contemporáneos rusos.

En este bello cuento que ofrecerá mañana "¡Alerta!" a sus lectores hace gala Chekov de su fino humorismo dentro de una perfecta y admirable técnica del cuento corto policíaco.

El sorprendente desenlace de **El fósforo sueco,** que tiene un picante sabor vodevilesco, contrasta con la constante emoción en que tiene suspenso al lector desde el inicio el genial humorista ruso.

LLEGARAN A ESPAÑA 120 ESPAÑOLES PROCEDENTES DE RUSIA

SAN SEBASTIAN, abril 22. (AP). Han llegado a esta ciudad 7 obreros españoles que habían emigrado a Rusia, anunciando que otros 113 de los expedicionarios han quedado en Francia arreglando sus pasaportes para continuar a otras localidades de España.

Las derechas, dice Largo Caballero, deben haberse terminado en España, en cuanto a gobernar se refiere

«Queremos—agrega—que cuando llegue el momento, que hemos de señalar nosotros, la clase trabajadora conquista el poder, saltando sobre todos los obstáculos si fuese preciso hacerlo»

MADRID, abril 22. (SE.)—Se celebró en la plaza de toros el mitin de las Juventudes socialista y comunista para dar cuenta pública de la unificación de estas organizaciones.

Llevaban banderas rojas con la estrella soviética, lucían uniformes, cantaban su himno, **La Internacional.**

Presidió el señor Largo Caballero y hablaron los presidentes de ambas Juventudes y el secretario del Comité de unificación.

Habló Largo Caballero al comenzar y al final. De sus dos discursos son los siguientes párrafos:

«A pesar del boycot realizado a este acto por ciertos elementos, ahora tiene que ver su grandiosidad. Esperamos, los que tenemos puesta la fe en las juventudes españolas que éstas no se limiten a una concentración donde se exhiban uniformes más o menos vistosos. Es preciso que haya una organización perfecta, una disciplina exacta, una voluntad firme para que lo que se está haciendo no responda a simples iniciativas individuales ni a caprichos personales, sino a una imposición histórica que tenemos la obligación de cumplir.

Vengo, como notario, a tomar fe de vuestros propósitos, a confirmar por mí mismo el deseo de la juventud española de unirse, de prepararse para el momento definitivo, que sospecho no tardará mucho en llegar.

Ese momento, en que el proletariado ha de cumplir su misión histórica, se aproxima a paso de gigante. Es necesario entonces que todos, absolutamente, estemos unidos por una finalidad común y nos agrupemos para que en ese momento ninguna de las fuerzas coercitivas del Estado burgués sea suficiente a contrarrestar la pujanza de la masa trabajadora, que es la que tiene que apoderarse del Poder político para dominar a la clase burguesa.»

Asegura que quienes hoy ocupan el Gobierno, que son circunstancialmente aliados del proletariado, no resolverán el problema de la tierra. Aunque los obreros individualmente sean propietarios de las tierras, aunque trabajen y produzcan falta quien coloque sus productos. Cuando hay una crisis industrial en España se puede decir que la clase capitalista carece re soluciones. En cuanto a la clase trabajadora, tiene que mirchar hacia la dictadura del proletariado, que es la verdadera democracia.

«El jefe del Gobierno, en su último discurso, ha declarado que es la última coyuntura la actual para salvarse la clase capitalista. Efectivamente. Esta prueba es la última. Si fracasa no queda más solución que el proletariado.

En el descenso del régimen capitalista la clase obrera tendrá que cumplir su misión histórica y desaparecerán las clases.

Tengo que hacer una manifestación—continúa—, que quiero que sea escuchada con atención. Tengo en mi poder unas hojas. Son completamente falsas las afirmaciones que en ellas se hacen. Dicen que la representación de la U. G. T. en mi persona, y algunos otros elementos, han incluído la masa obrera para un movimiento revolucionario con motivo de las elecciones, y que se ha evitado con la promesa del Sr. Azaña de que, si triunfábamos en las elecciones, nos daría el Poder sin sangre. Pues todo esto son mentiras calumnias de los provocadores y del fascismo.

No queremos perturbar la paz pública, sino que se cumpla con lealtad lo pactado en el Frente popular. Además, no nos conviene ahora. Queremos que se resuelvan los problemas que competen a la clase burguesa. Pero también queremos colocarnos en situación de que, cuando llegue el momento, que señalaremos nosotros, la clase trabajadora conquiste el Poder por los medios a que tiene derecho. Pacíficamente, pero si es preciso, por circunstancias especiales, saltaríamos por encima de los obstáculos. Los nuevos regímenes son como los nuevos seres, cuyo alumbramiento es siempre doloroso. Cumpliremos con lealtad nuestros deberes en el Frente popular, pero cuando la situación actual se desgaste, se agote, vean muy bien que solución política dan a España. No creo que nadie piense que al terminar esta situación pueda venir otro 4 de octubre, que nos obligue a salir a la calle. Después del 16 de febrero, la clase trabajadora no puede aceptar que vuelva la reacción; no lo toleraría el proletariado. Las derechas, en España, deben haberse terminado, en lo que a gobernar se refiere. No piense nadie, pues, en darles el Poder.»

El diario madrileño «ABC» pone a esta información el siguiente comentario:

«Son notorias — aunque muchas gentes, que no sabemos en qué Limbo viven, las olviden, al echar de menos ciertos juicios sobre temas de actualidad—las causas que nos vedan comentar cual merecen estos excesos y desmanes del júb'lo consabido, ni siquiera como sencillo apuntamiento de hechos denunciables ante la ley. No podemos, pues hacer los comentarios que nos sugiere el acto revolucionario de la plaza de toros.»

MUERE EL HIJO DEL DIRECTOR DE LA COMPAÑIA DE TRANVIAS DE BARCELONA EN UN ACCIDENTE

GRANOLLERS, abril 22. (SE).—En la carretera de Barcelona perdió la dirección un automóvil, que cayó por un puente del ferrocarril del Norte. A consecuencia del accidente falleció Eugenio Veiga García, de treinta años, hijo del director de los tranvías de Barcelona. El otro ocupante del vehículo, Eduardo Abril Canals, sufrió solamente heridas leves.

CONFIRMACION DE CINCO PENAS DE MUERTE

MADRID, abril 22. (SE).—La Sala de Justicia militar del Tribunal Supremo firmó la sentencia que confirma la pena de muerte contra Manuel Avelino Bedomo, Avelino Navarro, Francisco Martín, Leoncio Sagundo y Vicente Valladolid, condenados por el Consejo de guerra celebrado en julio de 1935 en Las Palmas, por los sucesos revolucionarios de Hermigua, el 22 de mayo de 1933.

ESTAMPAS ESPAÑOLAS

Unos momentos de meditación

ESO es lo que ha pedido el señor Martínez Barrio a los hombres de responsabilidad: unos momentos de meditación. El Presidente del Congreso está en lo cierto porque esos momentos de meditación pueden ser suficientes para que se mida el peligro y se enmienden rumbos.

Don Diego ve con toda claridad la trayectoria espiritual que está recorriendo España y adivina el final en la misma. Observa cómo la extrema izquierda presiona fuertemente al Gobierno y cómo se apodera de las posiciones que tardan en serle entregadas. Todo esto lo aprecia el señor Martínez Barrio y pide meditación, un poco de meditación.

Si se reflexiona sobre lo que está sucediendo salta inmediatamente la pregunta: ¿A dónde nos conducirán estos rumbos? Y le sigue enlazada esta otra: ¿Qué puede hacer el señor Azaña, apoyado por los marxistas, siendo a la vez prisionero de ellos? Medítese, sí; medítese, y se verá que se hace preciso rescatar al señor Azaña, porque el señor Azaña es un prisionero de sus aliados.

Hay que cumplir el pacto de las izquierdas. Se llegó a él y no es posible volverse atrás. Después de todo nada hay en dicho pacto capaz de causar pavor. El señor Azaña está obligado a cumplirlo, pero, una vez cancelado el compromiso, se impone mirar a la república y gobernar en republicano. Esto no puede, ni podrá, hacerlo el actual Presidente del Congreso, si no cuenta con la asistencia de todos los republicanos y de cuantos, sin serlo, no tengan interés en que aquí se hagan ensayos a estilo ruso. El peligro es grande y es llegado el momento de proceder en español dando completamente de lado a toda rivalidad política. Oígase la voz del señor Martínez Barrio, y a meditar, señores de responsabilidad, a meditar.

Es preciso sostener y fortalecer el Gobierno del señor Azaña. Hay que sostenerlo porque si desaparece va a ser muy difícil sustituirlo. Cualquiera otra solución de izquierda republicana que se intentara contaría con los mismos inconvenientes y nada se habría adelantado. Las izquierdas republicanas compuestas en total por ciento veintitrés diputados, no tienen, por sí solas, fuerza suficiente para gobernar. Aún contando con el apoyo de los cincuenta diputados de centro les faltarían muchos votos en el Parlamento para tener la mayoría absoluta.

El centro cuenta con pocos diputados y de encargarse del gobierno tendría que buscar aliados para no encontrarse desamparado en las Cortes y se vería en la necesidad de gobernar al dictado de sus aliados, lo cual no supone una solución eficaz.

En las derechas, hoy por hoy, no hay que pensar siquiera. La voluntad nacional entregó el Poder a las izquierdas y esa voluntad tiene forzosamente que ser respetada. Hacer lo contrario sería tanto como ahondar el peligro y provocar sobre España sangrientas consecuencias.

No queda, por lo tanto, otro camino que sostener al señor Azaña. Pero para que éste pueda librarse de las cadenas que lo amarran a los marxistas hay que fortalecerlo, ponerlo en condiciones de hacer frente a los acontecimientos y de imponer, sin contemplaciones, el principio de autoridad. Para ello debe sentirse fortalecido y respaldado.

Medítese, medítese, como pide el señor Martínez Barrio.

Eduardo A. QUIÑONES.

¡NO SE PREOCUPE TANTO POR EL ROLLO!
Lo que le interesa es curarse, tomando
CARABAÑA
EL PURGANTE DE CONFIANZA.
JABON DE CARABAÑA
Para el cutis

CUIDADO con las IMITACIONES

TOS
CATARROS
BRONQUITIS
Solución Pautauberge
DE VENTA EN TODAS LAS FARMACIAS
DISTRIBUIDORES
E. ROELANDTS e HIJOS, S. A.
Presidente Zayas No. 20. Tel. M-2911. HABANA

AVISO
Sintonice la HORA DE LOS PRODUCTOS "GOLIATH" los martes, jueves y sábados, de 7 a 8 p. m., y los domingos en doble audición especial de 11 a 12 m. y de 7 a 8 p. m., en la emisora C M O K, audible en 1470 kcs, y conocerá la forma de obtener valiosos regalos todos los meses
GOLIATH para su niño.
GOLIATH Para su cutis.
GOLIATH Para su cuerpo.
GOLIATH Para su cabello.
GOLIATH SIEMPRE GOLIATH
EL INSUPERABLE JABON CASTILLA.—BLANCO, VERDE Y PERFUMADO.
5 CENTAVOS LA PASTILLA
GUARDE LAS ENVOLTURAS — TIENEN VALOR

M.E.C.D. 2016

TIENEN HOY UN MAGNIFICO CHANCE LOS FANGUEROS EN ORIENTAL PARK

MAGNIFICOS GRUPOS IRAN A LA TIRA EN LA QUINTA Y SEXTA CARRERAS DE ESTA TARDE

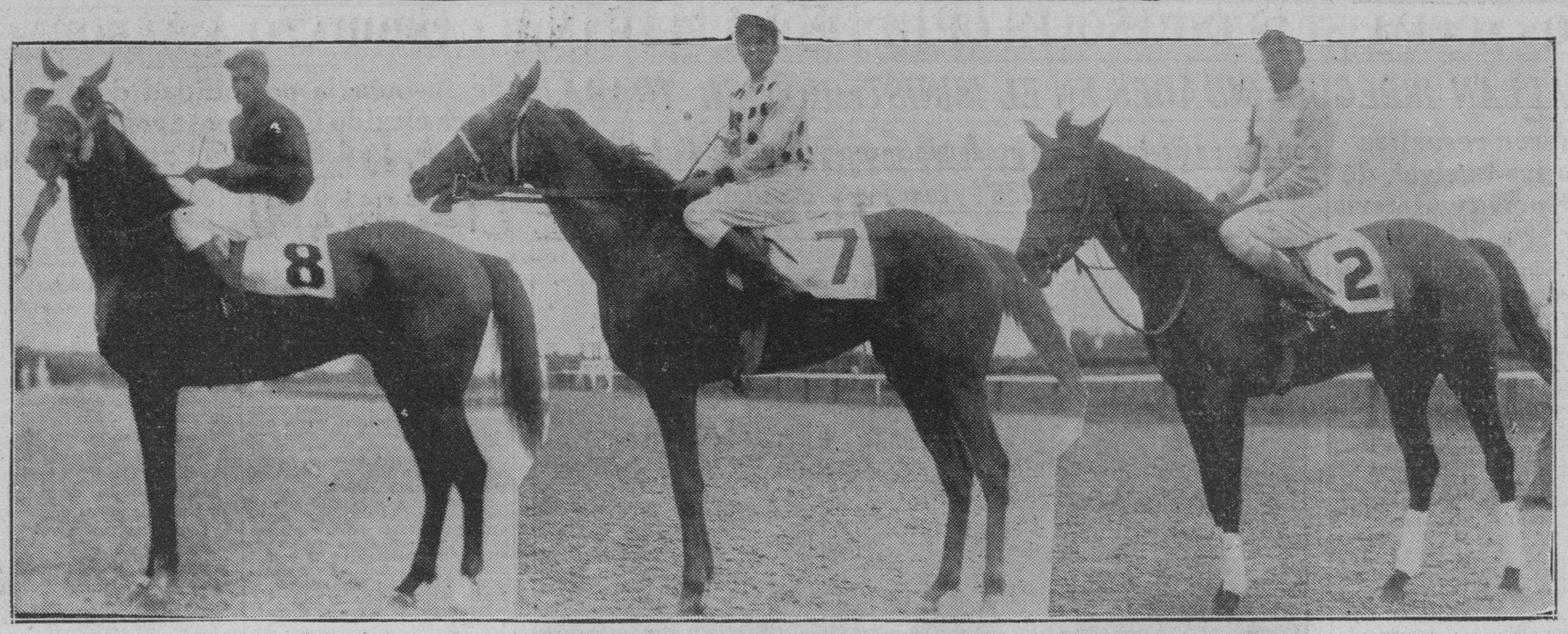

He aquí a tres ganadores de las competencias del martes. De izquierda a derecha son Race Cape, Sparking Lady y Añanova, la última de las cuales produjo un dividen do de 193-80.

Ratifica Eusebio Pérez el adelanto de J. Torregrosa

Réplica a un escrito que ha publicado Pepe Conte sobre una opinión de Luis Parga

Un hermano de Joaquín Torregrosa nos pide hospitalidad para contestar a una crónica de Pepe Conte, y más que nada porque trata de salir en defensa de un boxer que está ausente, es por lo que no podemos negarnos a ese deseo, pese a los enemigos que simpre hemos sido de publicar cartas que deben enviarse directamente al interesado.

Señor Peter, Cronista de Sport del DIARIO DE LA MARINA.

Distinguido señor:

Quisiera merecerle la alta distinción de ver publicada en la página d esports la carta que en réplica a Pepe Conte, por alusiones que hace a mi hermano el boxer Joaquín Torregrosa, en su sección del día 6 de los corrientes.

Anticipándole las más expresivas gracias, queda de usted altamente reconocido, s. s. s.,

Eusebio Pérez García

S|c. Puerta Cerrada número 79.

Señor José Conte.

Cronista de Sport de «El País».

Señor:

Respetando su erudita opinión en materia boxística, dado el juicio por usted espontáneamente emitido con respecto a un boxer—ausente del país hace tres años,—no debo establecer una polémica, que, de antemano, la creo desventajosa para mí, a pesar de hallarme en antecedentes que muy bien pudieran servirse para demostrarle la equivocación por usted sufrida al ripostarle al señor Luis Parga sus manifestaciones referentes a los progresos alcanzados por el boxer Joaquín Torregrosa por tierras extranjeras.

En las sinceras declaraciones de Luis Parga, se observa un espíritu de equidad y comprensión tan preciso, como de extricta justicia, al tratar del estado físico actual del expresado boxer, y los progresos alcanzados en la técnica de dicho deporte.

El señor Pargas ha declarado justamente lo que los cultísimos cronistas de boxeo de Europa y América Central han escrito respecto a Torregrosa; y hasta la fecha (que sepamos) no ha salido nadie a la palestra a justificar lo contrario. El único cronista para quien Torregrosa no es una maravilla, es para usted, señor Conte.

«¡Torregrosa se va y Conguito se queda!»

Para usted que exigió que Torregrosa hiciera un peso de 116 libras —pesando 126—para un match con su protegido Montana, y cuyo match fué declarado tabla, con asombro de los fanáticos que a lsiguiente día leían en el periódico por usted escrito y que aun conservo, el juicio favorable a Torregrosa, como invicto en dicho encuentro.

Para usted—insuperable estilita—que niega la existencia de la transformación; y cree en el estancamiento perpetuo de aquellos púgiles que no les son simpáticos, Torregrosa ni tiene derecho a los evidentes progresos detallados por eminentes escritores; a usted y sólo a usted le está permitido el derecho de opinar y de adherir a sus opiniones dicharachos que lejos de despertar hilaridad en los lectores de estas crónicas, traen a la memoria el recuerdo de aquellas célebres frases de usted: «Torregrosa se va y Conguito se queda».

Recuerde, señor Conte, que para el primer encuentro entre ambos boxers, Torregrosa pesaba 135 libras, bajándose a 128.

El Conguito po re lcontrario, subió al ring con un peso de 129 y media, acabado de arribar de los Estados Unidos, en condiciones físicas inmejorables y hasta respaldados por los mismos jueces que determinaron adjudicarle la victoria en el último raund de dicho match.

¿Recuerda, don Pepe, cuántas fueron las libras que Torregrosa tuvo que rebajarse y las apuestas cruzadas?

Pues bien, uno de los que le ganaron dinero al manager de Torregrosa, en dicho encuentro oficiaba de juez.

¿Qué tal, don Pepe?

Pasemos al match revancha: En este encuentro a pesar de darle Torregrosa mejores golpes al Conguito que éste a aquél, y demostrar hasta la saciedad, la superioridad en cuanto a técnica, asimilación, coraje facilidad de movimientos, vista, agilidad y valentía, el referee declaró ganador al Conguito, haciendo buenas las frases de don Pepe: «Torregrosa se va y Conguito se queda.»

¿Qué quería decir con esta pequeña alocución, el más jurisperito cronista de boxeo de esta época?

¿Acaso pensaba que al desaparecer de los Stadiums cubanos el púgil Torregrosa, dejando mal al Conguito, se produciría el estado de anemia en las taquillas al sólo anuncio en el cartel del boxer que aparentemente era la atracción de los fanáticos?

Perdone, don Pepe, que haya traído a colación estos pasajitos de ayer que quizás no le sean tan gratos como le desagrada saber que Torregrosa es uno de los consagrados del futuro.

Recuerde, don Pepe, que Chocolate protestó del fallo a favor del Conguito desde las columnas de «El Mundo», y que Pincho declaró que para él, el ganador fué Torregrosa, por haber boxeado más y haber dirigido mejores golpes.

Satisfecho el deseo de publicar algo del ayer brumoso en la vida del boxeo criollo, y de cumplir con mi concienci ael deber que me impone la condición de hermano de Torregrosa, adviértole que cuantas ocasiones sean pertinentes a estas aclaraciones tendrá usted a su disposición, a s. s. s.,

Eusebio Pérez García

Habana, abril 18, 1936.

S|c.: Puerta Cerrada 79.

LIGA INTERNACIONAL

	C.	H.	E.
Buffalo . . . . 000 000 000—0	5	1	
Albany . . . . 000 000 20x—2	4	0	

Baterías: Harris y Phillips; Burke y Savino.

	C.	H.	E.
Montreal . . . 102 014 300—11	15	2	
Baltimore . . 000 010 000— 1	9	1	

Baterías: Myllykangas y Myatt; Pearce, Lohrman, Melton y Spencer.

	C.	H.	E.
Rochester . . 005 010 100— 7	10	1	
Newark . . . 002 311 03x—10	14	1	

Baterías: Kaufmann, Kleinke, Michaels, Munns y O-Farrell; Miller, Chandler, Wicker y Hershberger.

Toronto en Syracuse, frio.

BROWN SUPINET, MISS WYNONA, NONPARTISAN Y PARADE ON, SE DISPUTARAN LA QUINTA CARRERA

En la sexta justa se congrega también un excelente grupo en el cual se destacan Toast Master, Thunder Speed, Sea Lassie y otros especialistas en fango. El epílogo será una justa larga

Pista alterada nuevamente. Y fangueros en puerta. Necesidad de estudiar con cuidado, los programas, y seleccionar de acuerdo con el tipo de pista que ha de imperar. cosa muy difícil de adelantar.

Pero, en general, tendremos hoy un grupo excelente de competencias en que hay ejemplares que, con toda seguridad, corren al track alterado aunque algunos no tengan el mejor chance, por no ser la pista de hoy, la que mejor encaja en sus condiciones de negociantes del piso húmedo.

Se presenta un chance excelente a Fulfill en la justa final del día. Ha corrido bien la pista pesada y la lenta, y como es posible que sea el primero de esos, el aspecto que reine hoy es de esperar que el ejemplar de Pedrito, produzca una buena ganancia a su dueño, desquitándolo de alguna de las pérdidas de los últimos días.

La distancia es propicia para el hijo del Colonel Shaw, aunque estamos seguros que contará con algunos rivales fuertes en esta justa. More Power ha hecho buenas carreras en track lento y tanto Fulfill como este otro de que estamos hablando se han engolfado en batallas emocionantes en el track seco como aquella que More Power le ganó a la jaca de Díaz Martínez, por pequeña ventaja, el 26 de marzo.

High Socks puede hacer una buena carrera y Bob Custer lo mismo, si lleva éste un buen aprendiz a bordo porque el ejemplar de los McIntire lleva muy poco peso, el menor que ha encargado en mucho tiempo. Magnitude es otro con chancé en la pista pesada, mientras dos de los tres elegibles serían candidatos terribles si entraran: Exception y Staked Plains.

SEA LASSIE.—Sea Lassie, la fanguera potranca de Durand, puede encontrar la pista en buenas condiciones para su afición al track blando y será un contrario de mucho cuidado. Sin embargo, se presenta en esa justa un animal que aumenta de calibre tan pronto se altera el piso y nos referimos a Good Sense que, hasta en cinco furlongs, ha vencido con la pista fangosa o pesada.

Time Enough y Chaumont deben, también, resultar rivales de consideración sólo que pudiera haber un regateo inicial entre Sea Lassie y el último de éstos que hemos mencionado para agotar a ambos regateadores, en cuyo caso se aprovecharán los que actúen de perseguidores cercanos. Wise Revue tiene mucha velocidad, pero dudamos que guste del track, si está muy pesado, como posiblemente, ha de estar, a juzgar por las lluvias constantes de la madrugada y mañana de ayer miércoles

GRUPO DE FANGUEROS.—En la octava tendremos un buen grupo de fangueros. Round O será difícil de batir. Rápida arrancadora y amante profunda del track que debe regir esta tarde, la hija de Chatterton será el candidato número uno a la victoria. Hard Rock tiene un buen chance, y Black Dreams ya se ha visto lo bien que actúa sobre la pista afectada. No puede decartarse a Regusted que, como Good Sense aumenta sus posibilidades de triunfo, cuando la pista se humedece. Sin embargo. Regusted necesita mayor distancia y aún en el fango, luce inferior a Round O., Hard Rock yBlack Dreams en la distancia que han de recorer hoy estos ejemplares.

Kathrine R., Diain, Donna Day y Olive Sabath son candidatos fuertes en la tercera. Arometteo también es fanguera, pero luce inferior a los citados ya.

En la primera va un grupo de maidens conjunto de cinco caballos en que Pomona y Yangste lucen con las más taltas posibilidades.

Programa de fangueros, muy interesante, por las posibilidades de distintos sangs en casi todas las justas.

SELECCIONES DE «AVANCE»

1—Hasty Diana, Yangtse, Galla Maid.
2—Lady Montreal, Nelson, Guide Book.
3—Olive Sabath, Donna Day, Kathrine R.
4—Drowsy Miss, Lady Huntington, Swanky Miss.
5—Hero Olga, Miss Wynona, Parade On
6—TOAST MASTER, Sea Lassie, Chaumont.
7—Hopi, Wandering Gold, Hope Loring.
8—Black Dreams, Round O., Charming Emma.
9—Mintmagi, Bob Custer, Wellshire.

Lo mejor: TOAST MASTER.

GUIA RAPIDA

(Por Gui)

1—Pomona, Yangtse, Hasty Maid.
2—Lady Montreal, Chance Age, Princess Leda.
3—Donna Day, Olive Sabath, Empress Julia.
4—Drowsy Miss, Manitobian, Lady Kiluna.
5—NONPARTISAN, Brown Supinet, Hero Olga.
6—Sea Lassie, Good Senser, Thunder Speed.
7—Friend Whitey, Maple Bárbara, Moraine.
8—Round O., Hard Rock, Regusted.
9—Magnitude, Bob Custer, Mintmagi.

Lo mejor: NONPARTISAN.

Mejor parlay: DONNA DAY y NONPARTISAN.

JONRONEROS DE AYER

Leiber, Gigantes	1
Wilson, Phillies	1
Chapman, Reds	1
Riggs, Reds	1

LOS LIDERS

Klein, Cubs	4
Dickey, Yankees	3
Trosky, Indians	3

TOTALES EN LAS LIGAS

Liga Nacional	42
Liga Americana	28
Totales	70

EN LAS GRANDES LIGAS

RESULTADO DE LOS JUEGOS CELEBRADOS AYER

LIGA NACIONAL

New York, 7; Filadelfia, 2.
Brooklyn, 5; Boston, 0.
Cincinnati, 7; San Luis, 6.
Pittsburgh en Chicago.
(Suspendido por lluvia y frio).

LIGA AMERICANA

Boston, 4; Washington, 3.
San Luis, 12; Detroit, 4.
Filadelfia en New York y Cleveland en Chicago, fueron suspendidos por lluvia y frio.

ESTADO DE LOS CLUBS

LIGA NACIONAL

	G.	P.	Ave.
New York	7	1	.875
Pittsburgh	3	2	.600
Cincinnati	4	4	.500
San Luis	3	3	.500
Filadelfia	2	5	.444
Chicago	3	4	.429
Brooklyn	3	5	.375
Boston	2	5	.286
Total	29	29	

LIGA AMERICANA

	G.	P.	Ave.
Chicago	4	1	.800
Boston	7	2	.778
Cleveland	4	2	.665
Washington	5	5	.500
New York	4	4	.500
Detroit	2	4	.333
San Luis	2	5	.286
Filadelfia	1	6	.143
Total	29	29	

JUEGOS SEÑALADOS PARA HOY

LIGA NACIONAL

Pittsburgh en Chicago.
San Luis en Cincinnati.
New York en Brooklyn.
Filadelfia en Boston.

LIGA AMERICANA

Detroit en San Luis.
Chicago en Cleveland.
Boston en Filadelfia.
Washington en New York.

Jimmy H. es una buena adquisición del Aevos Stable, que ayer ganó su carrera después de una primera salida sin éxito.

PROGRAMA DE LAS CARRERAS DE HOY

PRIMERA CARRERA 6 Furlongs (Para 3 años y más)

RECLAMABLE.	PREMIO: $150
Pomona	103
Yangtse	108
Maxida	103
Hasty Diana	103
Galla Maid	103

SEGUNDA CARRERA: 5 Furlongs (Para 3 años y más)

RECLAMABLE.	PREMIO: $150
Blondino	x103
Baby Chink	103
Guide Book	x103
Princess Leda	110
Chance Age	x 98
Changeable	x 98
Maxwell D.	112
Dim Dawn	103
Elegibles:	
Diplomatic	99
Lady Montreal	107
Nelson	112
Satin Shoes	107

TERCERA CARRERA: 5 Furlongs. (Para 3 años y más)

RECLAMABLE.	PREMIO: $150
Sun Buyer	113
Empress Julia	x106
Katherine R.	x103
Aromette	104
Dinnin	109
Donna Day	111
Olive Sabath	108
Sir Hector	111
Elegibles:	
Sheila K.	100
Allie Sholtz	x 99
Sandfalon	x102
Blue Dan	113

CUARTA CARRERA: 5 Furlongs. (Para 3 años y más)

RECLAMABLE.	PREMIO: $150
Unstained	x104
Cherapp	108
Lady Huintington	107
Bubblico	111
Swanky Miss	108
Drowsy Miss	x103
Little Fitz	109
Manitobian	x111
Elegibles:	
Lady Kiluna	111
Bad Axe	x108
Thipdar	x108
Decorous	x104

QUINTA CARRERA: 5 Furlongs. (Para 3 años y más)

RECLAMABLE.	PREMIO: $200
High Shoes	105
Miss Wynona	109
Short Order	106
Parade On	111
Brown Supinet	x107
Nonpartisan	111
Gawaine	117
Hero Olga	112
Elegible:	
Cynara	x107

SEXTA CARRERA: 6 Furlongs. (Para 3 años y más)

RECLAMABLE.	PREMIO: $200
Sea Lassie	112
Toast Master	114
Thunder Speed	109
Chaumont	117
Technocrat	111
Wise Revue	x107
Good Sense	114
Time Enough	x115
Elegible	
W. Cookson	111

SEPTIMA CARRERA: 5½ Furlongs. (Para 3 años y más)

RECLAMABLE.	PREMIO: $150
Maple Barbara	108
Friend Hazen	106
Polydee	106
Potentate	113
Waltz King	x108
Moraine	110
Hope Loring	106
Elegibles:	
Hopi	108
Wandering Gold	x110
Blue Spruce	113
Disruption	x 99

OCTAVA CARRERA 5½ Furlongs (Para 3 años y más)

RECLAMABLE.	PREMIO: $150
Charming Emma	108
Manhandle	113
Round O	108
Our Rose	108
Hard Rock	113
Black Dreams	116
Regusted	110
Valeen	113
Elegibles:	
Jobs Dido	111
Mint Paragon	116
Dunora	105
Sunny Sadie	111

NOVENA CARRERA: 1 M. 60 Yds. (Para 3 años y más)

RECLAMABLE.	PREMIO: $150
More Power	115
Fulfill	110
Magnitude	107
Wellshire	110
El Cajón	112
High Shoes	112
Bob Custer	x105
Workless	112
Elegibles:	
Mintmagi	110
Exception	107
Staked Plains	x107

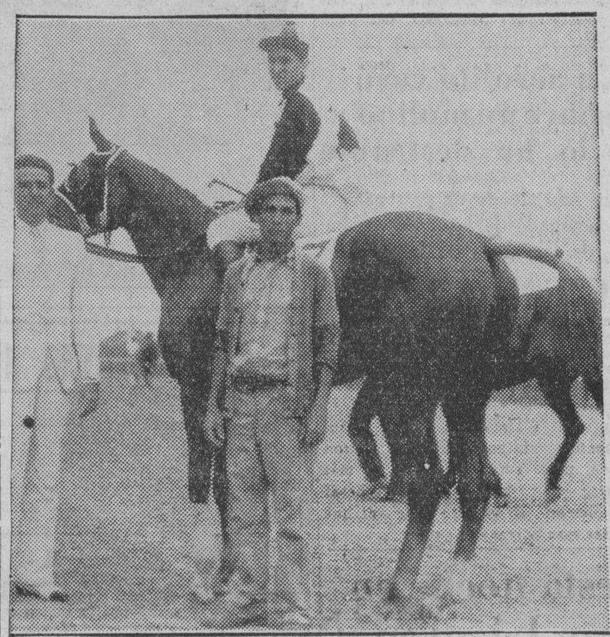

Con una buena demostración Bright Penny se anotó ayer la victoria. El señor que se instaló frente al ejemplar en la foto, debe ser alguien muy importante, porque de otro modo no se justifica su posición

Selecciones del DIARIO

Primera carrera: 6 furlongs. Para 3 años y más.

POMONA: Su última demostró que va entrando en forma.
YANGTSE: Es de mejor clase que los restantes.
HASTY DIANA: Un grupito pobre, donde puede hacer algo.

Segunda carrera: 6 furlongs. Para 3 años y más.

MAXWELL D.: Sus patas pueden sentirse a gusto en la pista.
CHANCE AGE: La compañía es pobre también.
DIM DAWN: Velocidad inicial: Si se sostiene, es un peligro.
GUIDE BOOK: Va muy ligerito y esto le favorece.

Tercera carrera: 5 furlongs. Para 3 años y más.

OLIVE SABATH: Puede ganar su tercera, aunque no es usual entre ejemplares achacosos.
DONNA DAY: Sus mejores son en la pista que hoy impera.
SIR HECTOR: Tiene algunas aceptables. Inconsistente.
AROMETTE: Velocidad inicial, pero padece de asfixia.

Cuarta carrera: 5 furlongs. Para 3 años y más.

DROWSY MISS: Luce muy superior al grupo y va en su pista.
SHAWNKY MISS: Entre misses anda el juego en esta carrera, pero
LITTLE FITZ, que ama el fanguito, puede venir al final.
LADY HUNTINGTON: García no acaba de ponerla en forma.

Quinta carrera: 6 furlongs. Para 3 años y más.

BROWN SUPINET: Tiene velocidad, es fuerte y va en su pista.
PARADEON: Cada salida debe ser mejor, porque tiene clase.
MISS WYNONA: El grupo de hoy es mucho más fuerte.
NONPARTISAN: Ha corrido siempre en grupos fuertes.
HERO OLGA: Hay que saber cuándo quiere correr esta coqueta.

Sexta carrera: 6 furlongs. Para 3 años y más.

TOAST MASTER: En su anterior le salió el fenómeno.
SEA LASSIE: Una verdadera estrella en pista húmeda.
THUNDER SPEED: Ejemplar honrado, que siempre corre a ganar.
CHAUMONT: Se ha "sinvergüenceado" un poco en la Habana.

Séptima carrera: 5 y medio furlongs. Para 3 años y más.

HOPE LORING: Le han bajado bastante el grupo y corre la pista.
MORAINE: Es de condición en esta clase de track.
MAPLE BARBARA: También ésta es una potranca muy honradita.
POTENTATE: El potentado es algo neurótico y voluble.
(Wandering Gold y Hopi, si entran, deben disputarse la carrera).

Octava carrera: 5 y medio furlongs. Para 3 años y más.

HARBROCK: Está corriendo bien en todas las pistas.

ROUND O.: Prefiere el fango, con mucho.

BLACK DREAMS: Le gusta ganar, pero con buena cotización.

MANHANDIE: Le ha ganado a grupos algo inferiores.

Novena carrera: Milla y 60 yardas. Para 4 años y más.

STAKED PLAINS: Es último elegible; si entra, debe robar.

MINTMAGI: Otro elegible con un mundo de chance.

HIGH SOCKS: De los que entran seguro, luce el mejor.

WELSHIRE: Le gusta también ganar sorprendiendo.

La mejor apuesta: TOAST MASTER.

El mejor parlay: DOWSY MISS, TOAST MASTER.

El San Carlos se interesa por el atleta Ealo

Entre los acuerdos de la Liga Social está uno que comprende a «Espinacas»

El Club San Carlos, campeón de basket de la Liga Social, parece interesarse nuevamente por Juan (Espinacas) Ealo, que según se rumora ha de competir nuevamente por el club Fortuna. Según los acuerdos que nos envía la Liga Social, los carlistas le han dirigido un escrito relacionado con el joven atleta, y éllos a su vez han acordado tomar buena nota del tema, para discutirlo en su oportunidad.

¿Se le presentarán obstáculos a Ealo paro volver al Fortuna?

Los acuerdos sociales fueron:

a) Admitir el ingreso, como entidad afiliada, por haber llenado todos los requisitos previstos en el Reglamento, a la Sociedad Luz Caballero, de Artemisa.

b) Aprobar la designación que como Delegado General ante la Liga, hace dicha entidad, del señor Francisco Navarrete Díaz.

c) Aceptar la baja, como entidad afiliada, de la «Asociación de Empleados de los Omnibus Aliados» y comunicar a la misma el sentimiento con que el Ejecutivo conoce de su determinación.

d) Declarar automáticamente agentes libres a los atletas que aparecían inscriptos por la «Asociación de Empleados de Omnibus Aliados».

e) Aprobar el alta del señor Remigio Vega Jiménez, por la «Escuela de Comercio» atendiendo a su solicitud escrita, a ese efecto.

f) Felicitar calurosamente a las Comisiones de Atletismo y Deportes de Cancha, por la magnífica labor que han desplegado desde su funcionamiento.

g) Felicitar a los señores Gustavo Vollmer y Jorge Sánchez (hijo), por haber conquistado el primer campeonato de Tennis del organismo; habiendo triunfado el primero en singles y dobles y el segundo en dobles.

h) Designar Presidente de la Comisión de Natación de la Liga, al señor Luis Eladio Martínez.

i) Designar Presidente de la Comisión de Boxeo y Luchas, de la Liga al señor Manuel Pardo.

j) Descalificar como amateurs, a los atletas inscriptos en este organismo, señores Regino Otero Gómez, Armando Paituví Pérez y William Nápoles Alonso.

k). Desear a dichos señores los mayores éxitos dentro del sector profesional en que van a desarrollar sus actividades.

l) Ratificar el permiso concedido al «Club San Carlos», por el señor Presidente de la Liga, para que efectuara un match de exhibición su equipo de Basket ball contra el equipo profesional extranjero «Miami Daily News» el pasado día catorce del actual en el floor del Club Atlético de Cuba.

m) Tomar nota, a sus efectos, de comunicación del «Club San Carlos» en relación con el atleta señor Juan Ealo.

n) Aceptar el alta de los siguientes atletas, por las sociedades ligadas que se mencionorán: Modesto González Fernández, por «Escuela de Comercio», José A. Parada González. por «A.D.C.»; Mario García Avila y José Rivero Barredo, por «Club Deportivo de Hacienda».

ñ) Ratificar el permiso concedido por el señor Presidente a la Sociedad «Luz Caballero», de Artemisa, para juego de exhibición de su equipo de base ball contra el de Güira de Melena, en la citada localidad, el pasado día doce del actual; haciendo constar la satisfacción que produce al Ejecutivo este gesto de disciplina de una entidad que, no obstante haber presentado en Secretaría su documentación reglamentaria, aún no había sido admitida como afiliada al organismo.

o) Comenzar a contar el período reglamentario de investigaciones a las solicitudes de inscripción de los atletas siguientes, por las entidades que se mencionarán: Serafín Fernández Rubí, por A.C. D., Miguel Martínez, Suárez, Genaro Cordero Argudín, Mario Costa Galbán, Joaquín Rodríguez Miralles, Raúl Sánchez y Porfirio López Bosch, por la Sociedad Luz Caballero».

p) Aprobar el alta de los siguientes atletas, por por la Sociedad Luz Caballero: Genaro López Pérez, Israel Rodríguez González, Alberto Castillo Falgueras, Ramón Collazo Clavijo, Wifredo Benítez Alfonso, Sergio Martínez Hernández y Rigoberto Núñez Pérez».

Gerardo Coyula Giralt.
Secretario General.

CEPEDA TERMINO SU LABOR EN LA COM. NACIONAL DE BOXEO

El señor Rafael Cepeda Stinson, director de Asuntos Generales de la Secretaría de Gobernación, que fué designado para ponerse al frente de la Comisión Nacional de Boxeo y Luchas, y cuya actuación nosotros podemos garantizar que fué excelente, no ya sólo por el adecentamiento que imprimió en todos los asuntos relacionados con ese organismo, que estuvo al garete, sino que también en todo tiempo fué la persona que en vez de poner obstáculos a los promotores, se los obviaba, con tal de que éstos pudieran ofrecer buenos programas, todo lo cual trajo como consecuencia que el deporte de los puños recobrara gran parte del prestigio y de la popularidad que había perdido.

El señor Rafael Cepeda, que había ido a la Comisión Nacional de Boxeo y Luchas para gestionar la Reglamentación de la misma, así como la de procurar establecer las bases por las cuales se regiría el deporte, dió fin a ambas cosas. Y como estimó que su misión había sido cumplida, puso el puesto nuevamente en manos del secretario del Interior, doctor Maximiliano Smith, quien en el día de ayer, nombró para sustituir al señor Cepeda, a nuestro compañero y amigo, Francisco Muñoz, que es también alto empleado de la Secretaría de Gobernación. Además, el doctor Smith, ha nombrado a los señores Mike Castro y Jess Losada, miembros de la Comisión Nacional de Boxeo y Luchas.

Los tres nombramientos han recaído en personas entendidas. Ni que decir tenemos que les deseamos los mayores éxitos, ya que en ellos nos tocaría algo a nosotros por el hecho de que dos del trío, son compañeros de la crónica deportiva.

M.E.C.D. 2016

IRIGOYEN III Y VALLEJO CONTRA GUERNICA Y MAGUREGUI EN EL JAI-ALAI

PERDIO EL TEAM SENIOR DEL CLUB ATLETICO DE CUBA EL PRIMER GAME DE LA SERIE FEMENINA

SportS DIARIO DE LA MARINA SportS

AÑO CIV LA HABANA, JUEVES, 23 DE ABRIL DE 1936 PAGINA QUINCE

DESDE EL BULL PEN

DI MAGGIO SIGUE MAL...

Por GALI

El debut de Joe Di Maggio se retarda!... Después que el joven outfielder se quemó la planta del pie, no pudiendo aparecer en el partido inaugural de la campaña, los médicos del New York tenían firme impresión de que todo pudiera arreglarse para hoy jueves, pero un foui tip volvió a lastimarle su "piel de papel de China" hace días, y esto ha retardado tres semanas más la primera aparición del famoso jugador de la Costa del Pacífico... Un grupo de columnistas está luchando en estos días por asegurar que cada uno tuvo la primicia de la noticia relacionada con el viaje de los New York Gigantes a la Habana en la próxima Primavera... Y si nos permiten entrar a nosotros en la danza, aprovecharemos la ocasión para recordar que esa nueva salió en esta misma columna, justamente días después del viaje de los Cardenales a la Habana.. La noticia la tomamos de Tom Meany, del "World-Telegram", en tanto que la publicada en otro diario de la tarde fué tomada del "New York Sun", que vió la luz varias semanas después... A fin de seguir el record nuestro en su puesto, recordaremos que mientras otros diarios hablaban de las probabilidades de Vito Tamulis con los Yanks, en esta columna se anunció su estado, asegurándose que como resultado de la pleuresía que sufría, sería enviado al Newark, cosa que acaba de confirmar el cable... Ahora, otro tip que ha de confirmarse dentro de pocos días: Tom Zachary, veterano lanzador de los Dodgers de Brooklyn, acaba de recibir su release incondicional de parte de Casey Stengel, después de haber tenido la promesa de que sería respetado en la nómina del club por una temporada más... Zachary ha prestado sus servicios con los Yankees, el Boston, los Senadores, los Browns y el Brooklyn... Ha ganado tres juegos de series mundiales sin sufrir derrota alguna y en 18 años de actividades en las Mayores ha logrado un record de 186 victorias y 188 derrotas.

Otras noticias de interés que pueden interesarle:

Los New York Yankees van a tener dos batting-orders este año durante la temporada... Uno para pitchers zurdos y otro para pitchers derechos... La lesión sufrida por Joe Cronin, manager de los Red Sox, puede alejarle del line up por dos meses... Y algunos comentaristas dicen que esta retirada puede ser por todo el resto de la campaña... Babe Ruth está asistiendo a todos los encuentros que celebran los New York Yankees en el Stadium, y, como la novena ha venido perdiendo con regularidad, ha tenido la satisfacción de oír a los fanáticos gritar desde los stands: "We want Ruth! We want Ruth!"—lo cual ha sonado pobremente a los oídos de Joe McCarthy... Aun cuando Joe Stripp firmó ya su contrato de 1936 con los Dodgers, los Cardenales de San Luis están tratando de obtenerle a cambio del outfielder Jack Rothrock, que milita en el Rochester... Joe McCarthy también se ha interesado en Stripp y dice que pagaría buen precio por sus servicios de conseguir waivers de todos los teams de la Liga Nacional... Cada vez que Lefty Grove pitchea, se conectan tan pocos fíies hacia el outfield, que muchos creen que los outfielders del Boston debieran pagar esos días por entrar en el terreno...

El viaje primaveral de los Giants a la Habana en 1937 ha de darle enorme publicidad a la ciudad de New York y es posible que ayude mucho al turismo... Cuando esos periodistas de New York empiezan a llenar cuartillas sobre una cosa que les interesa, tengan ustedes la seguridad de que la colocan en el top, y el año entrante todos estarán interesados en hacer agradable la estancia de los Giants en la Habana... Gehrig es superior a Hank Greenberg, por el momento... El inicialista del Detroit podrá ser con el tiempo mejor que Lou, pero, actualmente, no es más bate, y su fielding es pobre... Greenberg es un "funny chap". A pesar de tener 6 pies 4 pulgadas de estatura, luciendo un gigante cada vez que acude al plate, batea con uno de los bates más cortos del game...

En el estelar de esta noche en el Jai-Alai, jugarán Irigoyen y Vallejo vs Guernica-Maguregui

Y en el tercero, Creus y Malluquiza contra Morales y La Paz. Ignacio jugó un horror en el segundo partido de anoche. Buenos pagos se brindaron. Gran concurrencia asistió

Un partitdo muy igual, resultó el primero d e anoche, en el Jai Alai, que se jugó ante una concurrencia numerosa, entre la cual se encontraban una buena cantidad de turistas.

Los contendientes fueron Faura y Solá, de blancos, y Ochoa menor y Aguiar, de azules. Casi en todos los cartones hubo igualadas, hasta llegar a 22. Aquí, en este punto, se hizo alto en la lucha, ganando Ochoa menor y Aguiar, los tres números que les faltaban para nexarse la victoria

La primera quiniela se la llevó Elizondo, casi de carretilla.

IGNACIO Y PACO

En el estelar, Ignacio y Paco se comieron la pelota, desratizando con alguna facilidad, a Elizondo y a Ondarres

En la decena inicial se presentaron los cuatro, luchando con vigor, pero después del tanto 10, se puso Ignacio en una de sus noches de gala y acabó con todo lo que se le ponía delante. Además, los saques que tiraba eran terribles. Por otra parte, Paco jugó también en gran forma, mientras que sus contrarios no tuvieron tiempo para defenderse.

La segunda quiniela fué de Garramiola.

En el tercero, Millán y Deva, vencieron a Aguibar y Fares.

RESULTADO OFICIAL DE LA FUNCION CELEBRADA ANOCHE

PRIMER PARTIDO

	Tantos
Faura y Solá, blancos . . .	22
Ochoa menor y Aguiar, azules	25

Ganadores: AZULES.

PRIMERA QUINIELA

	Tantos	Pagos
1—Salazar	1	$ 3.80
2—Ondarres	2	7.99
3—Paco	1	5.70
4—Ignacio	0	3.32
5—Elizondo	6	4.20
6—Creus	2	13.31

Ganador: ELIZONDO. Pagó a:

4.20

SEGUNDO PARTIDO

	Tantos
Ignacio y Paco, blancos . .	30
Elizondo y Ondarres, azules .	16

Ganadores: BLANCOS.

SEGUNDA QUINIELA

	Tantos	Pagos
1—Deva	2	$ 7.36
2—Fares	5	5.52
3—Tellechea	4	6.02
4—Millán	3	8.28
5—Aguinaga	4	4.14
6—Garramiola	6	3.01

Ganador: GARRAMIOLA. Pagó a:

3.01

TERCER PARTIDO

	Tantos
Eguíbar y Fares, blancos . .	20
Millán y Deva, azules . .	30

Ganadores: AZULES.

PROGRAMA OFICIAL PARA LA FUNCION QUE SE CELEBRARA ESTA NOCHE

A LAS 8 Y MEDIA

PRIMER PARTIDO, A 25 ANTOS: Tellechea y Garramiola, blancos, contra Román y Alvarez, azules. A sacar, ambos, del cuadro 10, con ocho pelotas finas.

PRIMERA QUINIELA, A 6 ANTOS: Guernica, Salazar, Ignacio, Maguregui, Irigoyen III y Vallejo.

SEGUNDO PARTIDO, A 30 TANOS: Guernica y Maguregui, blancos, contra Irigoyen III y Vallejo, azules. A sacar los primeros del cuadro 10 y los segundos del cuadro 9 y medio.

SEGUNDA QUINIELA, A 6 TANOS: Vallejo menor, Hugues, Malluquiza, Morales, Creus y La Paz

TERCER PARTIDO, A 30 ANTOS: Creus y Malluquiza, blancos, contra Morales y La Paz, azules. A sacar, ambos, del cuadro 10, con ocho pelotas finas.

Calvin Chapman puso la pelota como un corojo

Y ese batazo produjo ayer la derrota de los Pájaros Rojos del San Luis: 7 por 6

CINCINNATI, abril 22. (AP). — Calvin Chapman, un outfielder sustituto de los Rojos, bateó esta tarde un home run frente a los Cardenales de San Luis en el octavo inning del encuentro, y esto proporcionó a los Rojos la oportunidad de ganar el encuentro con score de 7 por 6.

El outfielder Louis Scoffic perdió el batazo de Chapman en el sol y el emergente del Cinci le dió la vuelta al cuadro antes de que el joven player de Frisch pudiese recuperar la pelota. Con esto, dos hombres que estaban embasados anotaron.

Los Cardenales no estuvieron felices en sus batazos.

SAN LUIS

	V.	C.	H.	O.	A.	E.
Moore, cf. . . .	5	2	1	2	0	0
Frisch, 2b. . . .	4	0	1	2	2	0
J. Martin, 3b. . .	5	2	1	0	0	2
Medwick, lf. . .	5	1	2	4	0	0
Collins 1b. . . .	5	0	0	5	2	1
Davis, c.	2	0	1	7	0	0
Scoffie, rf. . . .	3	0	1	3	0	0
S. Martin, ss. . .	1	1	0	1	1	0
Gelbert, ss. . . .	1	0	0	0	0	0
Parmelee, p. . . .	2	0	0	0	3	0
Ogrodowski x . . .	1	0	0	0	0	0
Totales . . .	34	6	7	24	8	3

x bateó por Parmelee en el 9no.

CINCINNATI

	V.	C.	H.	O.	A.	E.
Cuyler, cf. . . .	4	2	2	1	0	0
Kampouris, 2b. . .	4	0	0	3	3	0
Chapman z. . . .	1	1	1	0	0	0
Thevenow, 2b. . .	0	0	0	3	0	0
Herman, lf. . . .	4	1	1	0	0	0
Riggs, 3b. . . .	5	1	1	0	2	0
Goodman, rf. . . .	3	1	1	4	0	0
Campbell, c. . . .	5	0	2	6	1	0
McQuinn, 1b. . . .	2	0	0	8	1	0
Myers, ss. . . .	3	1	1	2	2	1
Hollingsworth p. . .	4	0	1	0	2	0
Schott, p. . . .	0	0	0	0	0	0
Totales . . .	35	7	10	27	11	1

x bateó por Kampouris en el 8vo.

Anotación por entradas:

San Luis	002	000	022—6
Cincinnati	111	000	13x—7

SUMARIO

Empujadores: Frisch. Medwick 2; Scoffick 2; Kampouris; Chapman 2; Herman. Two base hits: Davis; Campbell. Home runs: Chapman; Riggs. Bases robadas: J. Martin 2. Herman. Goodman. Sacrifices: Myers. Quedados en bases: St. Louis 8; Cincinnati 11. Bases por bolas: Parmelee 4; Holingsworth 6 en 8 y medio innings. A Scott 1 en dos tercios de inning. Dead Balls: Parmelee a McQuinn y Goodman. Wild pitch: Parmelee. Umpires: Magerkurth, Quigley y Moran. Tiempo: 2 horas 47 minutos.

PERDIO EL TEAM FEMENINO DEL ATLETICO EL PRIMER MATCH DE LA SERIE CON MIAMI

Esta es una de las atracciones que han agregado los Reds de Cincinnati a sus terrenos este año: las muchachas acomodadoras y vendedoras de refrescos, que hacen más agradable la visita al home del «Querido Cinci», en la temporada.

Las americanistas demostraron clase y, sobre todo, mucha seguridad en sus tiros al goal. La mejor constitución física del team visitante fué un factor muy importante

¡Esas chiquillas de Miami, saben jugar basket-ball!

Anoche hicieron su presentación en el floor del Atlético de Cuba, jugando contra las campeonas seniors de Cuba, y lucieron extraordinariamente antes de conquistar finalmente al team cubano, con el score de 23 por 19.

El team no es muy veloz en sus combinaciones, y juega abierto a la defensiva, pero se apoya muy bien en su estatura y excelente constitución física para dominar a nuestras muchachas, que necesitan jugar a base de mucha pimienta para mantenerse en el game, y esto le hace lucir efectivo en el floor.

Las atletas visitantes demuestran conocer bien el juego por la naturalidad con que realizan los movimientos, y tiran con enorme puntería al goal, pero no tienen tantas combinaciones como el team local, y la verdad es que no parecen poseer la técnica del team de Eduardo de las Casas.

En el match de ayer, las visitantes que no han practicado mucho con las reglas de hombres, permitieron que el Atlético tomase una delantera de 2x1, pero antes de que finalizara el primer quarter se pusieron al frente en el score y nunca más volvieron a ocupar la parte más mala de la anotación.

Tras de ganar el primer período por un punto de diferencia, aseguraron el segundo por otro para elevar su ventaja del half a dos puntos, y entonces abrieron con bríos el tercer quarter, anotando siete puntos que fueron los que les sirvieron de base para ganar el juego.

Cuando se inició el período final, el team local iba detrás en el score. 18x11, y muchos dieron el encuentro por perdido con fácil anotación, perc un brillante rally de las cubanitas puso la anotación a dos puntos de diferencia, y esto despertó buena esperanza entre la afición.

La puntería de Rosalía Pachó y Lourdes Pérez, fué un factor principalísimo en el alza de valores que experimentaron las criollas en este último período del game.

Un ataque finalista de las americanas, empero, dió al traste con las aspiraciones del team local y el match finalizó con score de 23 por 19 a favor de las americanas.

El team visitante, como dijimos anteriormente, juega bastante basket ball, aunque depende más de su estatura y de constitución física que de sus combinaciones para anotar sus puntos.

La center del equipo, Miss Jean Wilkowsky, luce la mejor jugadora del quinteto, en todos los departamentos. Tira muy bien al goal, sabe trabajar la pelota y gardear con bastante seguridad. Su dribling no es precisamente perfecto, pero su buena velocidad y piernas le permiten alejarse con facilidad de sus rivales, una vez que logra burlar al guard.

Miss Marion Gimbert(la número siete, constituyó un hit en la noche, por su gracia y presentación, y Miss Catherine Sample, realizó jugadas muy buenas, que dejaron buena impresión en el público.

El team del Atlético de Cuba demostró un adelanto grande en sus combinaciones. Sus players pasan con bastante seguridad y se colocan bien, pero dan la sensación de que están «muy trabajadas» (over trained). Cuca lució menos que de costumbre, lo mismo que Josefina Odoado, y Rosalía Pachó pareció bastante delgada. Rosalía comenzó jugando flojo, pero el segundo half lo jugó muy bien, y cerró el game en forma brillantísima.

Tita Azcué luce demasiado gruesa para el game, y Lourdes jugó con mucha valentía.

El team anaranjado estuvo bastante desdichado en el primer half, fallando algunas canastas debajo del aro, pero después se compuso y terminó a todo vapor. Fué realmente una lástima que las americanas tomasen tanta ventaja en el tercer período. Pero, hoy la historia puede resultar distinta, para provocar el empate de la serie.

Si el Atlético vuelve a perder hoy, entonces es casi seguro que salga a competir el equipo del Fortuna, que tendrá en sus manos la tarea de defender el pabellón local.

El match de hoy comenzará a las nueve y media.

«FLAMINGO CLUB»

	Fig.	Fog.	Fc.
C. Sample, F.	2	2	2
A. Wood, F.	0	2	2
J. M. Wilkowski, C.	3	1	3
B. Bailey, G. . . .	0	0	3
M. Gimbert, G. . .	2	2	3
J. Smith, F.	1	0	2
Totales	8	7	15

«ATLETICO DE CUBA»

	Fig.	Fog.	Fc.
R. Pachó, F. . . .	2	0	1
M. L. Bonafonte, F.	2	0	3
J. Odoardo, C. . . .	0	0	2
C. Gómez Roca, G..	1	2	3
L. Pérez, G. . . .	3	1	3
T. Azcué, F. . . .	0	0	1
E. Morera, C. . . .	0	0	1
Totales	8	3	14

Resultado:

Flamingo Club. Primer half: 5-6: 11. Segundo half: 7-5. Total: 23.

Atlético de Cuba. Primer half: 4-5. 9. Segundo half: 2-8. Total: 19.

Referee: O. Campuzano. Umpire: H. Muñoz. Anotador: Gustavo Díaz. Cronometrista: Isidro Ruiz.

Los Senadores no pudieron con los Boston "RedSox"

Estalella bateó un tribey de emergente, pero todo su esfuerzo fué en vano

BOSTON, abril 22. (AP). — Haciendo contar a cinco de los seis hits que conectaron los Medias Rojas de Boston propinaron hoy a Buck Newson su primera derrota de la temporada con un score de 4 por 3.

Los Senadores batearon el doble de hits que sus rivales, pero, Fred Ostermuller supo mantenerlos desperdigados, con la posible excepción del sexto inning, cuando le ligaron tres para hacerle una carrera, y en el noveno cuando estuvieron casi a punto de empatarle el score.

Con dos outs en el noveno, el cubano Roberto Estalella salió a batear de emergente por el pitcher Newsome, y disparó un largo triple por el left. Jesse Hill lo emujó con un single y Buddy Lewis empujó entonces otro triple que metió a Hill.

Ostermuller apretó el brazo y obligó a Buddy Myer a morir en un foul.

El score:

WASHINGTON

	V.	C.	H.	O.	A.	E.
Hill, lf	5	1	3	3	0	0
Lewis, 3b. . . .	5	0	1	1	1	0
Myer, 2b. . . .	4	0	2	1	4	0
Powell, cf. . . .	4	1	1	1	0	0
Travis, ss. . . .	4	0	2	3	4	0
Reynolds, rf. . .	4	0	2	2	0	0
Kuhel, 1b. . . .	4	0	0	8	0	0
Bolton, c. . . .	4	0	0	5	1	0
Newsom, p. . . .	3	0	0	0	1	0
Estalella, x . . .	1	1	1	0	0	0
Totales	38	3	12	24	11	0

x bateó por Newsom en el 9no.

BOSTON

	V.	C.	H.	O.	A.	E.
Almada, rf. . . .	4	0	0	1	0	0
Cramer, cf. . . .	4	1	1	3	0	0
Manush, lf. . . .	4	1	2	2	0	0
Foxx, 1b. . . .	2	0	0	7	1	0
McNair, ss. . . .	4	0	0	2	4	0
Werber, 3b. . . .	3	1	2	3	0	0
R. Ferrell c. . .	2	1	0	2	1	0
Melillo, 2b. . . .	1	0	0	5	2	0
Ostermueller, p. . .	3	0	1	2	2	0
Totales	27	4	6	27	10	0

Anotación por entradas:

Washington . . .	000	001	002—3
Boston	100	021	00x—4

SUMARIO

Empujadores: Reynolds; Hill; Lewis. Manush; Ostermueller, 2; Werber. Two base hits: Travis; Ostermueller, Hill. Three base hits: Estalella, Lewis; Cramer. Bases robadas: Reynolds; Manush; Foxx. Sacrifice: Melillo. Double play: Myer a Travis a Kuhel. Quedados en bases: Washington 9; Boston 4. Bases por bolas: Newson 4; Ostermueller 1. Strikeouts: Newsom 4. Ostermueller 1. Umpires: Ormsby; McGowan y Quinn. Tiempo: 1 hora y 56 minutos.

ENTRE CAZADORES

—Un premio de «Panchito».
—Tiradas del domingo.
—Miami contra A. N. T. T.

Carlos Quintero, el secretario del Club de Cazadores del Cerro, un zurdo que se está haciendo famoso en el deporte cinegético como el capitán Pablo Cruz, ya tiene tres premios en su casa. Ya no le compra juguetes al «Chino», sino que le da los trofeos para que se entretenga con ellos. Quintero ha ganado en pichón, en rifle y en revólver.

Y es lo que dicen muchos por el Club: «Que tire en platillos y en el skeet, para ver lo que hace».

El doctor Panchito Méndez Capote ganó en el tiro de skeet, el día 12 una bonita copa de plata, la cual se la quiso pignorar el mismo donante, que lo era Pepe Ovies. Este quería que ese trofeo quedara en la vitrina del Club de Cazadores del Cerro, para que fuese discutido en una competencia entre niños y damitas. Pero Panchito no quiso hacer la transacción, y en cambio ofreció donar un premio para que se lo discutieran los tiradores en ciernes.

Prepárense, pues, Joaquinito Ovies, **Ratón Menocal** y hasta Felipito Masoucos, que puede que le permitan tirar entre esos fiñes.

A continuación ofrecemos un estado de los ganadores de premios en lo que va de temporada en el Club de Cazadores del Cerro:

Tiradores	Sk	Pl	Pi	Re	Ri	T
C. Quintero	0	0	1	1	1	3
Dr. José A. López	0	0	0	2	0	2
T. Sánchez	0	1	0	0	0	1
B. Cueto	0	0	1	0	0	1
J. Sánchez	1	0	0	0	0	1
D. Riera	0	0	0	0	1	1
E. Sardiñas . . .	0	1	0	0	0	1
Pepe Ovies . . .	0	0	1	0	0	1
Dr. F M. Capote	1	0	0	0	0	1
Dr. S. Quesada .	0	1	0	0	0	1
R. Díaz	1	0	0	0	0	1
J. Isasi	0	0	0	0	1	1
Totales	3	3	3	3	3	15

El próximo domingo en platillos se tirará por el premio de la American Armaments Corporation; en pichón, por el del teniente coronel Gonzalo García Pedroso; en revólver, por el de Antonio González; en skeet, por el de Mayito Menocal y en rifle, por el de Manuel Rodríguez Llano. ¿Quiénes serán los que entrarán en el cuadro de ganadores? ¿Repetirá alguno de los que ya están?

El próximo domingo, en la Asociación Nacional de Tiro, en el Vedado, habrá tiro de precisión a 20 yardas, en opción a una medalla de plata que dona la señorita «Cisa» Antón, prometida del doctor Castro Palomino, que es también una entusiasta del deporte

Hay en perspectiva una competencia de tiro de pistola entre los equipos de la Policía de Miami y el de la Asociación Nacional de Tiro de Cuba, por un premio que dona una firma industrial.

Nuestro amigo Suárez Solar, actualmente en Miami ha propiciado esta competencia, la cual se efectuará en primer término en Miami, el día 10 de mayo y la segunda en La Habana el día 17.

Volveremos a hablar de esta competencia.

JUECES QUE TOMARAN PARTE EN LAS COMPETENCIAS ATLETICAS DE LA LIGA INTERCOLEGIAL

Jueces que actuarán en las competencias de atletismo organizadas por la «Liga Intercolegial de Cuba» que se celebrarán los próximos días 23, 25 y 30 del corriente en el Gran Stadium Tropical:

ARBITROS DE HONOR: Dr. Manuel Yáñez, Esteban Hernández, Gerardo Coyula, José A. Sordo y Octavio Lamas.

DIRECTOR: Wilfredo Rodríguez.

REFEREE: Ing. Joaquín Cristofol.

STARTER: Dr. Ruperto Notario.

INSPECTOR: Darío Alvarez.

JUECES DE LLEGADA: Jorge Cancio, Ramón Rabassa, Julio Navarro, Dr. Armando Barrientos, Octavio Lamas, Dr. Manuel Yáñez, Darío Alvarez.

TIME-KEEPER: Manuel Díaz, Joaquín Valdés Orta, Dr. Rafael Campuzano, M. Zarrapiñana e Ibrahim Consuegra.

ORDENADOR DE EVENTOS: Oscar Fornagueras.

ANOTADOR DE PISTA: Arturo Gispert.

ANOTADOR DE LANZAMIENTOS: Ignacio Alfaro.

ANOTADOR DE SALTOS: B. Pichardo.

JUECES DE LANZAMIENTOS: Adolfo Martínez, Reinaldo Rodríguez, Manuel Sarría.

JUECES DE SALTOS: Pedro Oyarzun, Luís de J. Martínez, Manuel Suárez.

INSPECTORES DE PISTA: Isidro Ruiz, Gaspar Contreras, Oscar Tellería, René Boniche.

COMPILADOR OFICIAL: Hilario Franquiz.

INFORMADOR GENERAL Luís Martínez.

RADIO-MAN: Luís González Moré.

MEDICOS: Dres. Arturo Ojeda y Conrado Núñez.

TRIBUNAL SELECCIONADOR DEL MEJOR ATLETA DE ESTAS COMPETENCIAS: Adolfo Font, Sergio Varona, Pedro Galiana, Manuel F. de la Reguera, Julio Fernández, Roberto Larcada, Pedro Martínez.

"Azuquita" Cain endulzó a team de los campeones

La troupe de Hornsby bateó libremente a cuatro de los pitchers de los «Browns»

SAN LUIS, abril 22. (AP).— Los Browns de San Luis le batearon hoy libremente a los pitchers del Detroit y los campeones del mundo cayeron ante la troupe de Hornsby con un score de 12 por 4.

Solo unos mil fanáticos presenciaron el encuentro, en el cual se usaron 4 pitchers en un esfuerzo de detener al San Luis. Sugar Cain, en cambio, metió a los Tigres en un puño

El score:

DETROIT

	V.	C.	H.	O.	A.	E.
Rogell, ss. . . .	5	0	2	0	4	0
Fox, rf.	3	1	2	2	1	0
Gehringer, 2b. . .	5	0	1	2	0	0
Greenberg, 1b. . .	5	0	0	9	1	0
Simmons, cf. . . .	5	0	1	3	0	0
Goslin, lf. . . .	5	1	2	1	0	0
Owen, 3b. . . .	4	0	0	2	0	0
Hayworth, c. . . .	2	1	0	5	1	0
Crowder, p. . . .	1	0	0	0	0	0
Lawson, p. . . .	1	0	1	0	1	0
Sullivan, p. . . .	0	0	0	0	1	0
Wade, p.	0	0	0	0	0	1
White, x.	1	1	1	0	0	0
Walker, xx	1	0	0	0	0	0
Totales	38	4	10	24	9	1

x bateó por Lawson en el 6to.
xx bateó por Sullivan en el 8vo.

SAN LUIS

	V.	C.	H.	O.	A.	E.
Lary, ss	5	1	1	0	4	1
West, cf. . . .	5	2	2	3	0	0
Solters, lf. . . .	4	3	3	3	0	0
Bottomley, 1b. . .	4	2	3	11	0	1
Bell, rf.	3	1	3	3	0	0
Clift, 3b. . . .	5	2	3	0	3	0
Carey, 2b. . . .	4	1	1	8	2	0
Hemsley, c. . . .	4	0	1	2	0	1
Cain, p.	5	0	1	0	1	0
Totales	39	12	18	27	10	3

Anotación por entradas:

Detroit	000	112	000— 4
San Luis	312	101	01x—12

SUMARIO

Empujadores: Bottomley 2; Clift 4; Hemsley 2; Greenberg; Bell; Lawson; White. Fox; Carey. Two base hits: West; Clift; Gehringer; White; Fox; Rogell. Sacrifices: Carey. Bottomley. Double plays: Lary a Carey a Bottomley. Quedados en bases: Detroit 11; San Luis 10. Bases por bolas: Crowder 1; Lawson 2; Cain 4; Sullivan 2. Strike outs: Por Crowder 1. Lawson 3; Cain 4; Sullivan 1. Hits a los pitchers: a Crowder 9 en 2 innings; Lawson 3 en 3: Sullivan 1 en 2; Wade 5 en 1. Passed ball: Hayworth. Perdió Crowder. Umpires: Summers y Johnson. Tiempo: 2 horas y 17 minutos.

En mayo tres juegan los New York Cubans

Para ese día está fijado el inicio de la temporada en las Ligas de color

(Especial al DIARIO DE LA MARINA)

NUEVA YORK, abril 22. (AP)— Después de haber hecho su debut oficial en los terrenos de Dyckman Oval, en el Bronx, el domingo pasado, con una victoria de 8x6 sobre el equipo del Mount Vernon, que es uno de los más fuertes conjuntos de color que hay este año en el Este, la novena de los New York Cubans se prepara para celebrar el día 3 de mayo su primer doble header de la temporada.

Los cubanos, se han reforzado convenientemente este año con varios players americanos de empuje ,entre ellos, el pitcher Chet Brower, que es segundo de Satchel Paige, en la liga de color, y tienen la firme esperanza de superar a los Pitsburgh Crawford desde el inicio de la temporada.

Para la fiesta inaugural de Mayo tres, Mr. Alejandro Pompez, que es el dueño de la novena cubana, prepara un festival interesante, incluyendo lanzamiento de la primera pelota por el Jefe de la Policía, Mr. Valentine.

Los cubanos han redondeado mucho su equipo este año y tienen una novena superior a la del año pasado. Ramón Díaz (Couto) no estará más en el team, pero, su puesto ha sido ocupado por otro catcher de categoría como él.

Enel infield volverán a figurar Thomas, Horacio Martínez, Correa y Dihigo, quedando Santaella como utility. El trío de outfielders será igualmente potente, al campo y al bate, y esto, en opinión de los que siguen el base ball independiente dará al New York Cubans una arrancada buena en 1936.

Se recordará que el año pasado el team perdió casi todos sus juegos de la primavera, necesitando un gran rally final para triunfar en la Liga.

Corresponsal.

GASTAÑAGA PELEA EL SABADO EN N. Y.

(Especial al DIARIO DE LA MARINA)

NUEVA YORK, abril 22. (AP.) Isidoro Gastañaga, notable peso completo español, "el hombre con quien Joe Louis se negó a pelear después de haber firmado con él una pelea para diciembre 28", subirá nuevamente al ring el próximo sábado por la noche, en el Ridgewood Grove, para enfrentarse con el peso completo americano Steve Dudas, que tiene muy buena reputación.

Gastañaga está en forma, y muchos creen que podrá ganar por k. o.

Corresponsal.

Son estupendos los partidos anunciados por la Empresa del Habana-Madrid, para hoy

Echeverría y Labat Menor contra Ugalde y Gayarre en el segundo turno. A última hora aparece Pascau con Buendía en difícil encuentro con Montes Menor y Labat Mayor

El programa confeccionado por la Empresa del Habana-Madrid para esta noche, es de primera. Jugadores de cartel, tomarán parte en los tres partidos que pudieran calificarse de estelares, sin que ello sea exageración alguna del cronista.

En el segundo match de la función, sin embargo, presentarán cuatro caras de atracción especial entre los aficionados a la pelota vasca. El Cachorro tendrá a su cargo la defensa del color blanco, llevando como delantero al eficiente Echeverría. Los almendaristas serán el siempre peligroso Mingo que tendrá de zaguero a Gayarre

Fácil es prever una batalla ruda, salvaje, durante todo el tiempo que dure este encuentro. El peloteo será intenso, espectacular. No habrá un sólo momento de flaqueo. Se trata de pelotaris que jamás se rinden ante el fuego enemigo.

EL TERCERO

El tercer partido también ofrecerá al espectador un poco de todo lo que gusta. Montes menor y Labat mayor, en formidable pareja, se batirán con Pascau, que está jugando horrores, y Buendía. En este encuentro han de querer superar la labor realizada en el segundo. Y de ello saldrán encantados los fanáticos.

A primera hora, Salvador y Cubota contra Guillermo y Bernal.

HABANA-MADRID

Programa oficial para la función que comenzará esta noche a las 8 y media

PRIMER PARTIDO A 25 TANTOS: Salvador y Cubota, blancos, contra Guillermo y Bernal, azules. A sacar ambos del cuadro 14 y media.

PRIMERA QUINIELA A 6 TANTOS: Salvador, Cubota, Girón, Bernal, Buendía y Labat mayor.

SEGUNDO PARTIDO A 30 TANTOS: Echeverría y Labat menor, blancos, contra Ugalde y Gayarre, azules. A sacar los primeros del cuadro 14 y medio y los segundos del 14.

SEGUNDA QUINIELA A 6 TANTOS: Echeverría, Labat menor, Ugalde, Gayarre, Pascau y Montes menor.

TERCER PARTIDO A 30 TANTOS: Montes menor y Labat mayor, blancos, contra Pascau y Buendía, azules. A sacar ambos del cuadro 14 y media.

TERRIBLE LUCHA

El trío ganó anoche un partido espectacular en el remozado Habana-Madrid. Pero para lograrlo tuvieron que jugar un horror los tres muchachos, pues después de estar prácticamente perdidos, anclados en 24, mientras Constante y Labat estaban ya en 28, sacaron fuerzas de flaqueza, cayeron sobre el Cachorro y lo rindieron y se apuntaron consecutivamente los seis tantos que les faltaban para terminar la jornada.

El partido comenzó como si Sarmiento, Epifanio y Aníbal fueran a dejar en 15 a sus rivales. Y llegaron aquellos a colocarse en doce mientras Labat y su compañero quedaban en cinco.

Difícilmente parecía que los azules que eran la pareja pudieran siquiera nivelar el match, Pero entonces después de un saque raso por pared de Constante intentó éste una jugada de sorpresa, un saque de dos paredes que le cristalizó y al atacar el Cachorro con mayor suerte pudieron llegar a lo imposible, el empate a 14. Después se jugó lo que se llama una barbaridad, al punto de que cada tanto era disputado de una manera extraordinaria, prolongándose de tal modo que los espectadores no tenían más remedio que ponerse de pie para no perder un detalle del magno encuentro.

Así fueron luchando con el trío ligeramente en ventaja que logró ser hasta de cuatro tantos, veinte por diez y seis, para caer en una igualada a 23 seguir la pareja viaje a una supuesta victoria colocándose en 28 hasta que por agotamiento de Labat pifió éste algunas pelotas produciéndose la última nivelación del tanteador en 28. De ahí en adelante el trío se anotó los dos tantos que les faltaban, tras intenso peloteo.

Los cinco pelotaris jugaron un horror. Aníbal quizás fué el más destacado aunque los otros cuatro se batieron como fieras. Muy bien Sarmiento y Epifanio, oportuno Constante y Labat un coloso, pero quetuvo que rendirse al final.

RESULTADO DE LA FUNCION DE ANOCHE

PRIMER PARTIDO

	Tantos
Guillermo y Azpeitia, blancos . .	23
Girón y Buendía, azules	25

Ganador: Azules.

PRIMERA QUINIELA

	Tantos	Pagos
1—Guillermo	0	10.34
2—Azpeitia	2	2.21
3—Girón.	0	6.20
4—Buendía	0	2.58
5—Aníbal	0	1.72
6—Constante	6	1.41

Ganador: Constante.

SEGUNDO PARTIDO

	Tantos
Sarmiento, y Epifanio y Aníbal, blancos	30
Constante y Labat menor, azules	28

Ganador: Blancos.

SEGUNDA QUINIELA

	Tantos	Pagos
1—Sarmiento.	0	2.94
2—Epifanio	0	2.16
3—Labat menor . . .	0	1.64
4—Monte menor . . .	0	5.15
5—Pedrito	6	3.74
6—Gayarre	0	2.06

Ganador: Pedrito.

TERCE PARTIDO

	Tantos
Montes M. y Betancourt, blancos	30
Pedrito y Gayarres, azules . . .	25

Ganador: blancos.

George Earnshaw dejó en cinco hits a los del Boston

Es la primera lechada que los Dodgers propinan en la actual temporada

BROOKBYN, abril 22. (AP).—Los Dodgers de Brooklyn propinaron noy su primera lechada de la temporada, derrotando a los Bees de Boston con un score de 5 por cero.

El grandote de George Earnshaw pitcheó colosalmente, limitando a 5 hits el ataque de las «Abejas». Con esto, Earnshaw se apuntó el primer triunfo de la temporada.

Buddy Hassett, Linus Frey, Ben Gerarthy y Jimmy Bucher batearon dos hits cada uno en el game, encontrando fáciles los lanzamientos de Tiny Chaplin.

BOSTON

	V.	C.	H.	O.	A.	E.
E. Moore, rf. . .	5	0	0	1	0	0
Urbanski, ss. . .	5	0	2	2	1	0
B. Jordan, 1b. . .	4	0	1	7	0	0
Berger, cf. . . .	2	0	1	4	0	0
Cuccinello, 2b. . .	2	0	0	3	1	0
Lee, lf.	3	0	1	1	0	0
Whitney, 3b. . .	3	0	0	2	5	0
López, c. . . .	4	0	0	4	0	0
Chaplin, p. . . .	2	0	0	0	1	0
Thompson x . . .	1	0	0	0	0	0
Reis, p.	1	0	0	0	0	0
Totales	32	0	5	24	12	0

x bateó por Chaplin en el 7o.

BROOKLYN

	V.	C.	H.	O.	A.	E.
Bordagaray, cf. .	3	1	1	3	0	0
Hassett, 1b. . . .	4	2	2	8	1	0
Frey, 2b.	4	0	2	0	5	1
Lindstrom, lf. . .	4	0	0	3	0	0
Bucher, 3b. . . .	4	0	2	0	1	0
R. Moore, rf. . .	3	0	0	2	0	0
Geraghty, ss . . .	4	1	2	1	0	0
Berres, c. . . .	3	0	0	9	0	0
Earnshaw, p. . . .	2	1	1	1	2	0
Totales	31	5	10	27	9	1

Anotación por entradas:

Boston	000	000	000—0
Brooklyn	211	000	10x—5

SUMARIO

Empujadores: Hassett; Frey 2; Earnshaw; Bucher. Two base hits: Geraghty; Urbanski. Three base hits: Hassett; Bucher. Sacrifices: Earnshaw. Bordagaray. Double play: Whitney a Cuccinello a B. Jordan. Quedados en bases: Boston 11; Brooklyn 6. Bases por bolas: Por Chaplin 1; Reis 1; Earnshaw 6. Strikeouts: Chaplin 1; Earnshaw 6. Hits a los pitchers: A Chaplin: 7 en 6 innings; Reis, 3 en 2. Perdió Chaplin. Umpires: Barr; Ballanfant y Reardon. Tiempo: 1 hora 38 minutos.

EVITE ACCIDENTES VIAJANDO EN TRANVIA

M.E.C.D. 2016

CENTRO GALLEGO Y JUVENTUD ASTURIANA EL DOMINGO EN GRAN MATCH

KID CHOCOLATE APARECERA ESTA NOCHE EN UNA EXHIBICION EN EL DEPORTIVO CANDADO

En blanco y negro y blanco y brown, también infinidad de nuevos modelos para la estación veraniega.
En existencia el famoso calzado Stetson.

Obispo 81
ENTRE HABANA Y COMPOSTELA
UNCLE SAM DE OBISPO

Convoca la Asociación Atlética Femenina para sus competencias de track

Solicita el concurso de los colegios para sus justas anuales de menores de 12, 15 y 18 años. Al mismo tiempo anuncia los eventos que han de darse en la próxima temporada

La Asociación Atlética Femenina, convoca por este medio a todos los colegios, escuelas e institutos de la República de Cuba para las competencias de Campo y Pista Intercolegiales para menores de 12, 15 y 18 años de 1936, que se fectuarán en el lugar y fecha que oportunamente señalará el Comité Ejecutivo de este Organismo, de acuerdo con las siguientes bases:

Primera: Los colegios, escuelas, e institutos que deseen tomar parte en estas competencias deberán llenar los siguientes requisitos:

a) Ser miembro de este Organismo.

b) Solicitud de inscripción para las Competencias de Campo y Pista Intercolegiales para menores de 12, 15 y 18 años, firmada por el Director del plantel, dirigido al Secretario de esta Asociación, rádicada en la calle de Prado 125, altos, Habana.

c) Cuota de inscripción, que será de cinco pesos por Categoría.

d) Cuota de inscripción de las atletas, que será de 25 centavos cada una

e) Justificar ante el Secretario de esteOrganismo la edad de las atletas por por medio de certificación de nacimiento o baustimo, exclusivamente. Para los efectos de las categorías se tomará como base para la edad, el primero de septiembre de 1935.

Estos requisitos deberán estar en poder del Secretario de esta Asociación antes de las seis de la tarde del día 18 de mayo de 1936.

Segunda: Las atletas que formen parte de los equipos competidores deberán ser amateurs y estar matriculados en el plantel que representan.

Tercera: Se celebrarán los siguientes eventos.

Categoría menores de 12 años
Carreras: 25, 50 y 75 mt. planos.
Salto alto.
Relevo: 4x50.

Categoría menores de 16 años
Carreras: 50, 100 y 150 mets planos
Salto alto y salto largo.
Shot put.
Relevos: 4x50.

Categoría menores de 18 años
Carreras: 80 metros con obstáculos.
50, 100, 200 y 300 mets planos.
Jabalina.
Disco.
Shot put.
Relevos: 4x1004
Salto alto y salto largo.

Cuarta: Solamente se permitirá la inscripción de tres atletas por eventos, sin suplentes, por cada Colegio.

Quinta: Ninguna atleta podrá tomar parte en más de cuatro eventos, incluyendo relevos.

Sexta: La puntuación será como sigue: Por un primer lugar: 5 puntos. Por un segundo lugar: 3 puntos. Por un tercer lugar: 1 punto.

Séptima: Se considerará campeón de cada Categoría al colegio, escuela o instituto que obtenga mayor números de puntos. En esta puntuación no se contarán los relevos, por tener premio especial.

Octava: Los premios consistirán:

a) Copa de plata para el plantel que resulte vencedor en cada Categoría.

b) Copa de plata para el plantel que resulte vencedor en cada relevo.

c) Medallas de oro, plata, y bronce para las atletas que ocupen el primero, segundo y tercer lugar, de acuerdo con las siguiente especificaciones.

Para que haya premios (medallas) para los tres primeros lugares, es necesario que compitan, por lo menos, cinco atletas por eventos. Si hay solamente cuatro competidoras por eventos, se darán premios al primero y segundo lugar.

Si hay dos o tres competidoras por eventos, se dará al primer lugar premio solamente.

En caso de haber una sola competidora en un evento no se dará medalla.

La puntuación siempre se contará de acuerdo con la base sexta.

Novena: El Comité Ejecutivo declarará desierta una categoría en que por lo menos, no se inscriban dos entidades.

Décima: El Comité Ejecutivo de esta Asociación se reunirá el día 18 de mayo de 1936 a las ocho y media de la noche para ultimar los detalles relacionados con estas competencias.

Los delegados de las entidades inscriptas concurrirán a esta reunión para tratar de los sorteos eliminatorios, en caso de necesidad, y de la parte económica, haciendo entrega al Secretario de esta Asociación una lista de las atletas que ompetirán por eventos y categorías.

Undécima: Los Jueces y demás oficiales serán designados por el Comité Ejecutivo.

Duodécima: Los detalles no relacionados expresamente en estas Bases serán resueltos por el Comité Ejecutivo de esta Asociación.

Nota: Esta Asociación recomienda a los Directores de los planteles un reconocimiento facultativo de sus atletas.

La Habana, abril 18 de 1936.
Asoiación Atlética Femenina de Cuba.

Marcelino Albareda, Presidente; **Antonio Abreu Espinosa**, Secetario.

LOS SEIS DE LA FAMA

	J.	V.	C.	H.	Ave.
Terry, Giants	6	11	3	7	.636
Lombardi, Reds	7	27	6	13	.481
Bell, Browns	7	29	6	13	.448
Moore, Giants	8	36	11	16	.444
Medwick, St. Louis	6	27	3	12	.444
Gehringer, Det.	6	28	5	12	.429
Averill, Indians	6	22	8	9	.409

DR. ISMAEL VELÁZQUEZ DEL VALLE

El suscrito Médico y Cirujano de la Facultad de Medicina de México, CERTIFICA: Que en repetidas oportunidades que ha prescrito a sus enfermos de blenorragia el afamado producto BLENO-BLENOL, siempre ha obtenido espléndidos resultados, por lo que considera a BLENO-BLENOL, como indispensable en el tratamiento de las enfermedades de las vías urinarias de origen gonocócico, pues no hay medicina nacional o extranjera que le supere.

(firmado)— Dr. I. Velázquez del Valle.

TOPICOS FUTBOLISTICOS

Por PETER

—Junta en la Juventud.
—La revista «Futbol».
—Acuerdos federativos.

Mañana habrá junta de directiva en la Juventud Asturiana. Es junta ordinaria en la que se tratará sobre los informes de Tesorería, Contaduría y Secciones, además de asuntos generales.

Se cita para las ocho y media, y se ruega puntual asistencia.

oOo

El segundo número de la popular Revista «Futbol» que reaparecerá el domingo con interesantes crónicas de futbol nacional e internacional y estupendas fotografías de los jugadores más destacados de los equipos de la capital, será regalada a todo aquel que saque una entrada de cuarenta centavos, para presenciar el formidable choque entre Juventud Asturiana y Deportivo Centro Gallego que se llevará a efecto el domingo 26 de abril en el Stadium Cerveza Tropical.

Fanático, reclama la tuya.

oOo

Relación de los acuerdos adoptados por el Subcomité Directivo en su sesión ordinaria celebrada el día veinte:

—Censurar de una manera terminante los hechos sucedidos el pasado domingo en el terreno de juego durante la celebración del partido Cultural-Racing, basándonos en lo siguiente:

a) Porque el árbitro no cumplió con su deber al no haber expulsado del terreno de juego a los jugadores cuando comenzaron a jugar un juego sucio y violento y

b) Porque el informe del árbitro no se ajusta a la realidad de los hechos sucedidos, privando a este organismo de no poder imponer una sanción como merecerían los jugadores infractores.

—Visto el informe rendido por el árbitro señor Guardia, que dice así:

«Durante el segundo tiempo del partido expulsé del terreno de juego al jugador Miguel A. Gonzalez. del Racing, por agredir al jugador Manuel Rodríguez, del Cultural.» «Al mandarle salir del terreno de juego me agredió a mí también.» «Expulsé al jugador Luis Campos Meana, del Racing F. C. por insultarme.—Fdo. Federico Guardia.» De acuerdo con dichos informes se descalificó por un año y un mes al jugador del Racing, Miguel A. González, por agredir al árbitro y además, por haber agredido a otro jugador: y quince días a Luis Campos Meana, del mismo club, por insultos al árbitro.

—Pedir a la Federación de Futbol de la Habana haga suya nuestra petición a la Asociación Habanera de Arbitros de Foot Ball, solicitando la suspensión por tiempo indefinido del árbitro señor Guardia, no sólo por no haberse ajustado en su informe a la realidad de los hechos sucedidos, sino que además le consideramos el responsable moral de la alteración del orden habida, puesto que como juez de campo estaba en el deber de tomar las medidas que fuesen necesarias, careciendo de falta de autoridad, indeciso en sus fallos y desconocedor del Reglamento de juego.

oOo

Relación de los acuerdos adoptados por el Comité Directivo en su sesión ordinaria celebrada el día 21:

—Referente a los últimos acuerdos adoptados por el Subcomité Directivo, acceder a la petición que nos hacen de solicitar de la Asociación Habanera de Arbitros de Foot Ball la suspensión por tiempo indefinido del árbitro señor Guardia por considerarle falto de autoridad, indeciso en sus fallos y desconocedor muchas veces de lo más elemental del Reglamento de juego, acordando al propio tiempo dirigir una comunicación al Subcomité Directivo solicitando del Delegado Deportivo los nombres de los jugadores (que a criterio nuestro han sido como dieciocho) que han alterado el orden en la reverta habida entre ellos con el árbitro durante la celebración del partido Cultural-Racing, para ser juzgados e imponerles la sanción correspondiente.

—Han sido aprobadas con una pequeña enmienda por esta Federación las bases para el Concurso La Cotorra, presentadas por el propietario de la misma, consistente en premiar por medio del voto popular del aficionado a nuestro deporte, al jugador de más simpatías en su equipo con una medalla de plata y una más de oro exclusivamente para aquel jugador juvenil que entre los siete clubs actuales resulte el mejor de todos, comprometiéndose el señor Claudio Conde en enviar las bases de tan interesante concurso a los clubs y repartirlas en los Stadiums entre la afición en general.

—Respecto a una comunicación enviada por la Compañía Cervecera Internacional La Polar participándonos el haber comprometido su campo de juego para el día 5 de Julio próximo, manifestarles que veríamos con agrado tratasen de revocarle, por cuanto que en dicha fecha tendrá que ser jugado, seguramente, un partido que fué suspendido por la inclemencia del tiempo, en dicho campo de juego; y que para evitarles posibles molestias como éstas, les quedaríamos muy agradecidos que en el futuro, cuando lo vayan a comprometer, lo participen antes a esta Federación.

—Darse por enterados de dos comunicaciones enviadas por los clubs Juventud Asturiana e Iberia Foot Ball Club, ratificándonos la primera de estas sociedades la baja que cursó la semana pasada del jugador Pedro Jorge Suárez y la otra, del Iberia, recusando para sus partidos al árbitro señor Luis Borrazás.

—Participar al propietario de la revista «Blanco y Rojo» que su petición consistente en que la Federación de Futbol de la Habana nombrase al cronista para el sector futbolístico de dicha revista, la misma ha sido puesta en conocimiento del Presidente de ellos para que lo designen, que cuando nos lo participe se lo comunicaremos.

—Solicitar de la Asociación de Foot Ball de la República de Cuba el permiso correspondiente para que un club no afiliado (Santa Fe) pueda jugar un partido contra el Club Cultural, en el festival que se llevará a efecto el 20 de Mayo denominado «El Día del Futbol».

—Quedó nombrada una comisión compuesta por los señores: Presidente, Secretario y Tesorero para visitar al que fué presidente de esta Federación, señor Manuel Vila Otero, que se encuentra recluído en la Benéfica.

—Visto el informe rendido por el árbitro actuante del partido Olimpia e Iberia celebrado el pasado domingo en el Stadium Polar, que dice así: «Tengo a bien el informar que durante el encuentro me he visto precisado a expulsar del terreno a los jugadores Guillermo Vilardebó Carrasco y Jacinto Barquín Rivero, pertenecientes a los clubs Olimpia e Iberia, por practicar juego sucio. Fdo. José Tapia.» De acuerdo con lo que señala para tales casos la Tabla de Castigos, se resolvió descalificar quince días a cada uno de los referidos jugadores.

—Programa para el domingo, día 26 de abril en el Stadium Tropical:

EN OPCION AL CAMPEONATO DE LA PRIMERA SERIE B

12.45: Betancourt Sporting Club vs. Nacional Foot Ball Club.

EN OPCION AL CONCURSO JUVENIL COMPETIDORA GADITANA

2.—Olimpia Sporting Club vs. Deportivo Hispano América.

EN OPCION AL CAMPEONATO PROVINCIAL DE LA HABANA

2.45: Deportivo Hispano América vs. Iberia Foot Ball Club.

4.30: Juventud Asturiana vs. Deportivo Centro Gallego.

Delegado Deportivo el señor Ginés Lleonart.

VOLVIERON A IMPONERSE LOS NEW YORK GIGANTES EN SU JUEGO CON LOS PHILLIES

Con Carl Hubbell en el box del New York demostró su clase. Terry volvió a figurar en el ataque del team con tres oportunos hits. Leiber también bateó. Comentarios del game

Especial a DIARIO DE LA MARINA

NEW YORK, abril 22. (AP).—El equipo de los New York Gigantes, que tiene anunciadas sus prácticas primaverales para 1937 en el Stadium de La Tropical, en la Habana, Cuba, agregó hoy otra hermosa victoria a su record de 1936.

Con el zurdo Carl Hubbell en el box, los Gigantes cayeron como hormigas bravas sobre los Phillies de Jimmy Wilson, y los redujeron a la más fácil obediencia para ganarles con score de 7 por 2.

El gran pitcher estuvo a colosal altura y cuando sus rivales pudieron mostrarse peligrosos los dominó fácilmente para demostrar buena clase como pitcher. En dos ocasiones, Hubbell dominó a los mejores bateadores del Filia con sus famosas screw balls.

Bill Terry, manager del New York, volvió a figurar hoy en el line-up regular y ayudó mucho al triunfo de su club con tres hits, uno de ellos un triple.

Hank Leiber, que se mantuvo rebelde hasta el último momento este año, y que se tiene como uno de los jugadores mas prometedores del baseball, bateó hoy fuertemente, conectando un home run muy oportuno en el primer inning con dos compañeros en las bases.

Leiber está jugando muy buena pelota y parece destinado a resultar una sensación.

Las dos carreras del Filadelfia cristalizaron en el séptimo, debiéndose a un home run de Jimmy Wilson, a un triple de Allen y un single.

Los Gigantes están muy entusiasmados ante la noticia de que el año que vienen van a practicar a la Habana. Casi todos los miembros del team han jaraneado con Luque en este sentido.

El score.

FILADELFIA

	V.	C.	H.	O,	A,	E.
Allen, cf, rf.	5	1	2	4	0	0
Watkins, lf.	3	0	0	1	0	0
Sheerin x	1	0	1	0	0	0
Sulik, lf.	0	0	0	0	0	0
Walter xxxx	1	0	0	0	0	0
John Moore, rf.	3	0	1	1	0	0
Atwood xx	1	0	0	0	0	0
Chiozza, cf.	0	0	0	2	0	0
Haslin, 2b.	4	0	2	4	4	0
Norris, ss	4	0	1	5	3	0
Camilli, 1b.	3	0	0	5	0	0
Vergez, 3b.	3	0	0	1	1	0
Wilson, c.	4	1	1	0	1	0
E. Moore, p.	2	0	0	0	2	0
Passeau, p.	1	0	0	1	0	0
C. Davis xxx	1	0	0	0	0	0
Totales	36	2	8	24	11	0

x bateó por Watkins en el 7mo.
xx bateó por John Moore en el 9mo.
xxx bateó por Passeau en el 9no.
xxxx bateó por Sulik en el 9no.

NEW YORK

	V.	C.	H.	O,	A.	E.
Joe Moore, lf	5	2	2	4	0	0
Whitehead, 2b.	4	2	2	1	0	0
Ott, rf.	3	1	1	0	0	0
Leiber, cf.	3	1	1	1	0	1
Terry, 1b.	4	0	3	13	0	0
Jackson, ss.	4	0	0	1	5	0
Danning, c.	4	1	2	7	0	0
Martin, 3b.	3	0	2	0	3	0
Hubbell, p.	4	0	3	0	1	0
Totales	34	7	16	27	9	1

Anotación por entradas:

Philadelphia	000	000	200—2
New York	300	021	10x—7

SUMARIO

Empujadores: Leiber 3; Terry 3; Hubbel: Wilson, Sheerin. Two base hits: Whitehead, Martin. Three base hits: Allen, Terry. Home runs: Leiber; Wilson. Sacrifices: Martin, Leiber. Double plays: E. Moore; Norris y Camilli. Quedados en bases: New York 6; Filadelfia 9. Bases por bolas: Por Hubbell 2; E. Moore 1. Ponchados: Hubbell 5. Hits a E. Moore: 12 en 5 y un tercio innings; Passeau 4 en 2 y dos tercios. Perdió E. Moore. Umpires: Pinell, Firman y Stewart. Tiempo 2 horas y 3 minutos.

Cecil Travis, short stop de los Senadores, cayendo sobre Tony Lazzeri, de los Yanks, lesionándolo, después de haberlo sacado en uno de los juegos de la última serie Washington-New York.

ASOCIACION AMERICANA

	C.	H.	E.
Milwaukee	010	200	000—3	7	1
Columbus	002	000	000—2	6	4
Baterías: Pressnell y Detore; Cox, Stout y Owen.					

	C.	H.	E.
Minneapolis	000	000	000—0	6	1
Louisville	000	120	00x—3	6	0
Baterías: Grabowski y George; Holley y Ringhofer.					

Kansas City en Toledo, frío.
St. Paul en Indianapolis, frío.

Teléfonos y Vedado han de celebrar el Domingo un importante encuentro

Es casi seguro que Herrera ocupe el box por los telefonistas, frente a Decall, que ya llegó de Camagüey. En el segundo turno juegan Regla y Yara. Comentarios sobre la season

Según algunos entendidos en la materia, el Teléfonos y el Regla serán candidatos de primera división en el próximo campeonato de base ball de la Liga Nacional, mientras el Vedado y el Yara, tendrán que conformarse con dar una batalla caliente a los líders, sin embargo, los managers de los distintos teams no marchan acordes con esta opinión, y ya han declarado públicamente que en la próxima campaña «no habrá enemigos pequeños.»

Ante esta variedad de criterio, a los fanáticos sólo les queda un camino a seguir para hacer su propio juicio, y este no es otro que el asistir el domingo por la tarde a los terrenos del Vedado Tennis Club, cuando las cuatro novenas antes señaladas han de ofrecer un doble header muy importante, preliminar al campeonato Nacional amateur.

EL PROGRAMA

El programa combinado, según el anuncio oficial hecho, es como sigue:

1:30—Vedado vs. Teléfonos.
4:00—Yara vs. Regla

Y con ésto basta para garantizar que se verá excelente base ball.

El Teléfonos parece uno de los buenos candidatos al triunfo del próximo campeonato. Picazo ha sabido agregarle figuras de importancia a su team, y la novena luce un 75 por ciento más fuerte que el año pasado.

La presencia de Herrera en el pitching staff, da a los telefonistas caracteres de campeones. Herrera fué un pitcher de enorme puntería en la Liga Social el año pasado, y todo el mundo espera que sus bolas tengan el mismo éxito en la Liga Nacional, pese a que en el viejo circuito existen muy recios bateadores.

Picazo, manager del team, tiene fe ciega en su trouppe y garantiza que el team arrancará en punta en el campeonato.

PERO, EL VEDADO...

El domingo no encontrarán los telefonistas comida suave, sin embargo.

El Vedado está jugando muy buena pelota en estos días, y con el ingreso de Decall, el team debe lucir a gran altura.

Decall llegó ya del Central Aldones, y está en disposición de rendir productiva labor al team. Con él vino un pitcher zurdo de muy buenas condiciones, que si pitchea tanto como dice Decall, reforzará considerablemente al Vedado.

El infield azul luce ahora bastante efectivo con Manolo Escobar en el campo corto. Escobar no será probablemente un fildeador de talla, pero tiene un brazo poderoso y se coloca muy bien debajo de los batazos, lo cual le ayudará mucho a lucir efectivo.

Por eso este match de Teléfonos y Vedado ha de ser altamente interesante.

DESPUES....

El segundo juego de la tarde, entre el Yara y el Regla gustará igualmente a todos los fans.

El Yara tiene a Manolo Zaldívar, que le da enorme colorido a la novena, y cuenta con varios players de empuje, que saben producir sus hits cuando los hits hacen falta al team.

El Regla, por su parte, tiene su novena ligera de siempre, que si bien es cierto que no luce grandemente en el papel, se hace sentir en el terreno que es donde se ganan los games.

El doble header del domingo, pues, promete ofrecer al público una tarde interesante a los que gustan del base ball amateur.

MONGO PEREZ Y SRA. GANARON LA JUSTA DE SQUASH DEL MIRAMAR

Ante una numerosa concurrencia se celebró el partido decisivo del Campeonato de Squash a tres paredes para matrimonios entre Uriarte y Sra y Mongo Pérez y Sra., encontrándose ambos invictos.

Al comienzo del partido, Uriarte logró ponerse al frente, debido a un rápido ataque que hizo al delantero Matilde, pero Mongo, jugador de ex periencia le dió ánimo a su joven señora y pronto empataron en el tanto 7, número que parece fatalista para la familia Uriarte ya que en él se quedaron estancados mientras su contrario hacía 12 tantos seguidos.

A pesar de esta enorme ventaja él «flaco pimentoso» sacó del saco de reservas, super-vitamina suficiente para nivelar un poco el partido y ayudado eficazmente por Nievecita lograron poner el scoring 21 por 25 a favor de Pérez, pero parece que esta vez Mongo le ponchó el balón de oxígeno a Uriarte y con unos magníficos remates finalizó el partido 30 por 23 a favor del ex-campeón de Cuba en Hand Ball.

Tan pronto terminó el juego la pareja ganadora obsequió a la concurrencia con un rico ponche estrenando la preciosa cotelera y todos esperan que hagan uso frecuente de ella.

Revista X
AVENTURAS DE DETECTIVES - ACCION TERROR - ENIGMA - SENSACION

El No. 2 - Mayo
Sale el día 1º
128 páginas, y en ellas:

El Plumón
Sensacional relato del crimen más enigmático que puede usted imaginarse.

El Indio de Manhattan
Una fina labor de detectives.

Fuera de Servicio
El valor y el arrojo puestos a prueba, en una aventura llena de acción.

Escritura Secreta
La Sección que tanto interés ha despertado.

y otras historias y cuentos, y diversas atracciones.

Esto y mucho más
encontrará Vd. en la triunfante
REVISTA X
Léala y llévela a su hogar
10 CTS.

EL CENTRO GALLEGO TIENE QUE HACER EL MISMO ESFUERZO QUE HICIERON YA LOS ASTURIANOS

El programa balompédico del próximo domingo en el Stadium Cerveza Tropical, señala un match entre Centro Gallego y Juventud Asturiana, que es el cuarto del Campeonato. Los dos primeros resultaron empates, uno a cero y el otro a un goal; el tercer match resultó un triunfo para los astures. Ese cuarto encuentro del domingo, caso de ganarlo los gallegos, empataría el record entre ambos equipos, pero, además, daría un margen de un goal al Deportivo, que pasaría a ocupar entonces el puesto de leader que en la actualidad vienen ostentando los **Toros.**

Este match del domingo se va a celebrar poco más o menos en las mismas condiciones que había cuando se enfrentaron por tercera vez los rivales. En aquel entonces, 22 de marzo, el Deportivo estaba en el primer lugar del Campeonato con doce puntos, y en segundo lugar, la Juventud, con diez. Es decir, que el team astur, sólo para empatar, tenía que ganar. Y ganó.

Ahora la decoración ha cambiado. Los que tienen ventaja son los asturianos. Quiere decir que los gallegos en esta ocasión, como antes lo hicieron los astures, «tienen que procurar salir del hoyo», ya que perder el match significaría una ventaja de tres puntos a favor de los asturianos, detalle que daría motivo para juzgarlos como los presuntos Campeones Regionales de 1936.

Es decir, que el mismo esfuerzo que hicieron los toros en la tarde del 22 de marzo, tienen que hacerlo el domingo los alacranes. Tienen que ganar. ¿Ganarán?

Comenzará el Sábado, 16 de Mayo, la justa de base ball de la gran Liga Social

El Circuito ofrecerá sus encuentros en los terrenos de La Tropical. Se espera una competencia de enorme interés. El Deportivo Hacienda llevará un buen conjunto

Vence el día primero de Mayo el plazo que fijó la convocatoria lanzada por la «Liga Social de Amateurs» para su Campeonato Senior de Base-Ball, Verano de 1936. Hasta las seis (6) de la tarde en ese día, los clubs afiliados pueden enviar su inscripción a la Secretaría General de la Liga.

En esta contienda tomarán parte los siguientes teams Havana Electric A. D. C., Escuelas de Comercio, Sociedad Deportiva Acción Republicana Club Deportivo de Hacienda y Sociedad Luz Caballero, la decana y prestigiosa entidad de Artemisa. La inscripción, como nueva sociedad ligada de Luz Caballero se efectuó en la pasada junta del Comité Ejecutivo de la Liga Social, celebrada el pasado viernes 17 del actual.

El Campeonato Senior Social de Base Ball comenzará el sábado 16 de Mayo en el «Gran Stadium Cerveza Tropical» y, según todos los cálculos, inciertos hasta tanto no se reúna la Junta de Delegados, después del día primero de Mayo, se jugará en «La Tropical», (dobles juegos) sábados y domingos, y sencillos en la bella población de Artemisa, los domingos.

Los fanáticos conocen ya los line ups potentes de Havana Electric, A. D. C., Sociedad Deportiva Acción Republicana y Escuela de Comercio: pero tal vez ignoren aún los squads de Hacienda y Luz Caballero; dado que estos equipos se han preparado en silencio y aun no han salido a la palestra en juegos de exhibición.

El manager José Acosta, (Acostica) de Hacienda, anuncia que su line up casi seguro será:

Catchers: J. M. Díaz y T. Sosa.
Pitchers: O. Cabrera, G. Guerra, O. Jordán y M. García.
Infielders: Gregoio Dávila, «Kaito» Olivaes, Jorge Estrada, Reinaldo Castillo, Pepín Rivero, Alberto González y Juan Comellas.
Outfielders: Francisco Quintela, L. Tabío, José Ballesté y Gonzalo Guerra.

Los artemiseños presentarán esta novena, que es de gran calibre:

Catchers: Miguel Martínez y Genaro López.
Pitchers: Wifredo Benítez, Joaquín Rodríguez, Mario Costa y Alberto Castillo.
Infielders: Sergio Martínez, José A. Valdés, Israel Rodríguez, Genaro Cordero.
Outfielders: Porfirio López, Rigoberto Núñez, Ramón Collazo y Raúl Sánchez. Manager: Nicolás Pagés.

El día dos de Mayo vence la próroga de la convocatoria que, en cuanto a la inscripción en dobles, concedió la Comisión de Deportes de Cancha de la «Liga Social», para su Campeonato Abierto de Squash de 1936. Los partidos de dobles se efectuarán en la hermosa cancha del Club Cubaneleco, y la competencia dará comienzo el día 6 de Mayo, a las nueve de la noche.

Los mejores jugadores de Squash a 3 paredes de Cuba, tomarán parte en este Campeonato, que constituirá nuevo triunfo para la Liga y su entusiasta Comisión de Sports de Cancha. Cubaneleco, Ferroviario, Hispano, Miramar, Ferreteros, Empleados de «La Tropical» y Casino Español, enviarán sus mejores hombres.

La entrada será gratis y de Intendente, con su reconocida pericia e imparcialidad, actuará «Peter» Fernández, de cuyo arbitraje se encuentran encantados los squashistas, terminada la competencia de singles, que culminó en el triunfo de Andrés Lóriz, del Club de Ferreteros.

Después de este Campeonato de Squash, la Comisión de la Liga proyecta otro, por clubs, por puntos, con copa y medalla para los ganadores. Y más tarde tendremos los magníficos eventos junior y senior de Hand-Bandd.

Amateur Aces

—El field day social.
—Un entusiasmo grande.
—Y buenas inscripciones.

(Por DAN)

Desde los cuarteles generales de la Liga Social, recibimos ayer este excelente conjunto de noticias:

Si deportiva, social y económicamente resultó de franco éxito el pasado Track Meet Junior de la «Liga Social de Amateurs», todos los cálculos y noticias hacen presagiar que las próximas competencias seniors de Campo y Pista, del propio organismo, opacarán la brillantez de las anteriormente mencionadas.

En el mentidero deportivo no se habla de otra cosa que del próximo Field Day Senior de la «Liga Social», que deberá efectuarse en el «Gran Stadium Cerveza Tropical», los días dos y tres de mayo venidero.

«Cuba Nueva», «Vedado Tennis Club», Club Deportivo de Hacienda» «Club Atlético de Cuba»», «Miramar Yacht Club», «A.D.C.», «Club Náutico de Varadero» y «Club San Carlos», parece que integrarán el «entry» de estas competencias. Y, aparte del «hit» que constituye esta inscripción de entidades, habrá que añadir el que seguramente constituirá la lista de atletas elegibles que en su oportunidad habremos de conocer.

Después del éxito de las dos entidades sociales sobre las libres, en el pasado Track Meet de novicios, es cuestión de honor para sociedades como el «Vedado» y el «Atlético» el ganar la copa del primer lugar, que dona la «Liga Social». Y, como consecuencia de esta determinación, no es un secreto para nadie que el «Vedado» y el «Atlético» se preparan esmeradamente y que el «entry» de atletas que ambas presentarán habrá de ser numeroso y escogido. Otro tanto puede decirse del «Cubaneleco» y también del «Miramar Yacht Club»; entidades ambas que llevarán al Field Day la crema de sus atletas juniors y de los recién graduados, como la llevará también «Cuba Nueva»,, con la edición de posisitivas estrellas del Track cubano.

Por su parte, las entidades sociales desean dejar bien plantado de nuevo el pabellón del organismo, y no se duermen sobre los laureles que alcanzaron en las competencias juniors de 11 y 12 de abril. «Cuba Nueva» lleva al meet el grupo flamante y escogido de los atletas que le proporcionaron amplia victoria —demostrando su clase— en los eventos de novicios. Y a los nombres de esos bravos muchachos añade nada menos que los del gran Manolo Suárez, que es en sí un pequeño team de Track, así como los de Mario Cuevas y otros ases.

«Hacienda» prepara también concienzudamente su squad y estará en la lucha, en todos los momentos.

En este Field Day magno de mayo dos y tres, veremos en acción estrellas del Track, como Lamas, Franca, Alberto Fernández, Perkins, Avilés, Machado, Lewis, Gutiérrez, Chomat, Varona Contreras Félix Guerra, Cuervo, Godoy, Fernández Zayas, Piedra, W. Rodríguez Bárcena, Sarría, Navarro, Alvarez, René de la Torre, Moré, Ayrenan, Ersté, René Cuervo, Salazar, Costales, Alcalde, Carneado, Alvarez de la Campa, Terry, Iglesias, Octavas, Manolo Suárez, Cruell, Torricella Maruri, Bello, Vázquez, Salar, Odiaga, Rojas, Panchitín Ortega, Pinué, Olivera, Lázaro, Alcorta, Skarbrevik, Alexander, Pernas, Collado, «Baby» Fernández, Mendizábal, Argimón, René Guerra, Cepeda, Alcibar, Pelleyá, Gigato y otras luminarias, a las que hay que añadir las nuevas revelaciones del «Náutico de Varadero»: Michael Miller, y Pérez Jaime, que pelearán junto al «Búfalo» Estévez.

La comisión de Atletismo de la Social, que preside el popular e incansable Darío Alvarez, gloria del Track cubano, ha determinado que el sábado, 2, día de eliminaciones, la entrada cueste, para todos, diez centavos. El día tres domingo y tarde de finales, la admisión costará veinte centavos, para los hombres y diez para las mujeres. Preferencias y sillas de palcos, cada día, costarán diez centavos, para todos.

El plazo de inscripción vence el día 29 de este mes, a las seis de la tarde y la Liga desea rogar a las entidades participantes que, de ser posible, presenten sus inscripciones antes de esa fecha con el objeto de que la Comisión pueda trabajar con tiempo y calma, y pueda además, confeccionarse el magnífico programa oficial que se repartirá a los fanáticos. La inscripción para los clubs no ligados a la Social, cuesta cinco pesos y la de los afiliados solamente 2.50. Cada atleta abonará cincuenta centavos, por cada evento en que tome parte. Por cada relevo, cada equipo abonará un peso.

Fiesta de boxeo esta noche en el Club Candado

En una de las exhibiciones principales se presentará la maravilla cubana: «Choco»

Esta noche, a las nueve p. m., en los magníficos terrenos del Club Deportivo Jabón Candado, se celebrará la fiesta de boxeo, que presenta el Departamento de Propaganda, a los comerciantes capitalinos.

Kid Chocolate, el gran boxeador cubano que viene preparándose allí, diariamente, para su próxima pelea del día 2, tomará parte en la exhibición principal. El Kid quiere demostrar esta noche, ante la gran cantidad de público que asistirá, las magníficas condiciones en que se encuentra actualmente.

En el programa figura, también, el ídolo del Jabón Candado y La Tropical, nos referimos al campeón amateur, William Othon, a quien los muchachos del Cendado tienen fe de poder enfrentar en exhibición, con el popular Chocolate Habanero, que por pelear el próximo día 3, debe estar en training.

También tomarán parte: Kid Juancito, Sixto Morales, Mariano Arilla, ex campeón de Europa; Cheo Barge, Kid Sila, Herrerita y otros muchos, que nos harán pasar una noche inolvidable en los anales del pugilismo.

PABLO RAMIREZ Y RENE SANCHEZ VAN A PELEAR CONTRA LOS PERUANOS

Pablo Ramírez y René Sánchez salen hoy con rumbo al Perú, en donde celebrarán por lo menos tres peleas, que es el número designado en el contrato que le han hecho a los dos boxers cubanos.

Ramírez y Sánchez están actualmente en muy buena forma y pueden obtener muchos triunfos. Esto, por lo menos, son nuestros deseos.

M.E.C.D. 2016

SE VENDIERON AZUCARES CRUDOS DE CUBA, PARA EMBARQUE EN JUNIO, A 2.95 Y 2.97 CTS. COSTO Y FLETE

EL CENTRO DE DETALLISTAS ORGANIZA UNA FIESTA PARA RECAUDAR RECURSOS PARA LA CAJA DE RETIRO Y SOCORROS

La fiesta se denominará «Una noche detallista». Tendrá lugar en los salones y jardines del Deportivo Asturias.

Actuarán en ella los mejores conjuntos musicales citadinos

La comisión organizadora de «Una noche del detallista» fiesta que persigue la recaudación de fondos para la Caja de Retiro y Beneficencia del Centro de Detallistas de la Habana, nos remite el escrito siguiente, que, con gusto insertamos:

«Porque no todos los detallistas tienen la suerte de hacer una fortuna, que les permita retirarse de los negocios y vivir del disfrute de lo obtenido honradamente, tras pacientes años de labor; porque existe infinidad de comerciantes detallistas que, tras una vida entera, dedicada por completo al comercio, sufriendo privaciones, cargas onerosas amén de infinidad de malos gestos, productos del ambiente en que la labor se ha desarrollado, sin tener un ahorro que les sirva de amparo en la vejez, porque los tiempos han sido duros y los negocios malos sobre todo para el pequeño comerciante. Por eso, el Centro de Detallistas de la Habana, se ha decidido a crear una caja de retiro y beneficencia patronal. Un organismo que ampare en en la vejez, que ayude al pequeño comerciante a disfrutar de los últimos años de su vida, con decencia y con decoro, y para evitar que se convierta en carga social.

De ahí que los fondos se constituyen: primero, con el capital que representa el edificio social, propiedad del Centro de Detallistas; segundo, con el producto de la renta del edificio, y tercero, con el veinte por ciento del producto de la recaudación total mensual, del Centro de Detallistas de la Habana.

Y porque la empresa es noble, justa, reparadora, nuncio de un futuro mejor en la vejez se disponen los miembros del Centro de Detallistas de la Habana, a organizar una fiesta, cuya recaudación ha de servir para constituir los primeros fondos de esta nueva organización del Centro de Detallistas de la Habana, que así, se vira hacia el futuro y se lanza derecho a la empresa de crear un fondo de amparo y protección para la vejez y para la desocupación del detallista.

Por ello, en la noche del 13 de junio próximo en todos los amplios salones del Club Deportivo Asturias se celebrará una gran fiesta titulada «Una noche detallista», organizada por el Centro de Detallistas de la Habana, en favor de sus fondos de beneficencia.

Los conjuntos musicales serán: el de los Hermanos Martínez Belisario López, Cheo Belén Puig, con su cantante Pablo Quevedo; Sonora Matancera, Septeto Nacional y el Quinteto Barcalés.

El precio de la entrada será de ochenta centavos para los caballeros; las damas tendrán que proveerse de la invitación.»

Celebró sesión la Cám. de Comercio Americana de Cuba

En ella se discutieron las últimas medidas legislativas.

Asistentes a dicha sesión

La sesión-almuerzo del Consejo de Directores de la Cámara de Comercio Americana de Cuba celebrada ayer en el Club Americano, estuvo muy concurrida. El señor Robert A. Anderson, presidente de la Cámara, ocupó la presidencia. Asistieron a la sesión los siguientes directores: señores W. O. Balanzátegui, Albert W. Benson, John G. Carriker, Henry M. Coleman Ramón Conroy, J. J. F. Dawson, George P. Foster, Julio E. Fuentes Henry C Hart, George W. Magalhaes, H. F Manning, George Grant Mason Jr. Maurice T. McGovern, Edward G. Miller, Charles W. Monroe, Edward F. Ozab Lawrence B. Ross, Ernest A. Steward y Will P. Taylor.

El señor Ramón Conroy, vicepresidente y Administrador General Auxiliar de la Compañía Cubana de Electricidad, fué reelegido Secretario Honorífico de la Cámara. El señor Henry F. Manning, vicepresidente de J. Z. Horter Company, fué reelegido Tesorero Honorífico.

William P. Field & Company fueron nuevamente, designados Auditores de la Cámara para el corriente año fiscal.

Recibieron atención por parte de los directores, los asuntos generales de la orden del día que incluía informes de funcionarios y presidentes de comité. Fueron discutidas recientes medidas legislativas del Gobierno cubano.

MERCADO DE LONDRES

LONDRES, abril 22. (or el hilo directo de Luis Mendoza & Cía.)—El oro en barras se cotizó hoy a 140 chelines 11 peniques, contra 140 chelines 9 y medio peniques ayer. Han sido adquiridas por cuenta ignorada las £62,000 en oro en barras que había disponibles en el mercado libre de Londres. La Bolsa de Londres estuvo inactiva y a precios sostenidos. La plata a 20¼; baja de 5/16.

MERCADO DE CAFE

Cierre ayer en New York, recibido por el hilo directo de Luis Mendoza y Compañía:

Mayo	4.63
Julio	4.79
Septiembre	4.91
Diciembre	4.99
Marzo	5.06

El ORO y la PLATA

Cotizaciones efectuadas ayer, al cierre de la Bolsa de la Habana:

Plata contra billete americano	98⅝	98¾
Oro acuñado contra billete americano	158	—

VALORES

Las Obligaciones Oro del Tesoro y los bonos de Obras Públicas, fueron los papeles que despertaron mayor interés en el mercado durante el día de ayer.

Noticias recibidas en la tarde desde New York, reportando operaciones con bonos de Obras Públicas, dieron a éstos un tono más sostenido al cierre del mercado.

Como en los días anteriores el elemento rentista siguió interesado en los bonos de Speyer, Morgan, Deuda Interior, Estabilización del Azúcar, Nueva Fábrica de Hielo, Papelera Cubana, Cuban Telephone y Gas y Electricidad.

Con la misma firmeza que esos bonos, actuaron las Obligaciones hipotecarias del Ayuntamiento de la Habana.

Firmes también estuvieron las acciones fundadoras y beneficiarias de la Nueva Fábrica de Hielo, las preferidas de la Cuban Telephone, las de la Jarcia de Matanzas, y las prefridas y preferentes de la Havana Electric Utilities.

Estuvieron quietas las acciones de la Cervecera, Licorera, Naviera, Unidos y Consolidades de Cuba.

Durnte la Cotización Libre que se efectuó en la Bolsa de la Habana, no ofreceron detalle merecedor de apuntarse los valores cotizados. Los bonos y las acciones que hemos mencionado en anteriores impresiones, mantuvieron el mismo tono que el lector conoce.

En el mencionado centro de contrataciones se efectuaron varias operaciones en bonos de Obras Públicas, Speyer, Morgan, Deuda Interior y Havana Electric Railway. También en acciones de las mencionadas arriba. Una sóla operación se hizo en pizarra. Consistió ella en un lote de a mil pesos, de Recibos de Depositos (Obligaciones Oro del Tesoro), al precio de 34, para entregar el día último del presente mes.

MERCADO DE PIELES

Cierre ayer en New York, recibido por el hilo directo de Luis Mendoza y Compañía:

Junio	11.55
Septiembre	11.90
Diciembre	12.18
Marzo	12.48

UNDERWOOD
MAQUINAS DE ESCRIBIR
CASTELEIRO Y VIZOSO

COTIZACIONES

NUEVA YORK, abril 22. (AP.)
Cotizaciones al cierre de la Bolsa de Nueva York:
Acciones: 1,203,640.
Bonos: $8,218,500.

COTIZACION DE LA PESETA

La peseta española se cotizó al cierre del mercado, ayer, a razón de 7.31.52 por dólar.

COTIZACION DEL FRANCO

El franco francés se cotizó ayer, al cierre del mercado, a razón de 15.15 por dólar.

COTIZACION DE LA LIBRA

La libra esterlina se cotizó ayer, en el mercado local, a $4.94¼.

MERCADO DE ALGODON

Cierre ayer en New York, recibido por el hilo directo de Luis Mendoza y Compañía:

Mayo	11.55
Octubre	10.38
Diciembre	10.40
Enero	10.43
Marzo	10.48

Operaciones de Cambio

ESTE Banco es uno de los más grandes factores en los mercados internacionales de cambio.

Las numerosas unidades que forman su organización mundial despachan diariamente un considerable volumen de operaciones de este género, merced a lo cual los clientes de nuestras Sucursales Cubanas obtienen siempre los tipos más favorables.

The National City Bank of New York

Activo: Más de mil millones de pesos

Oficina Central: 55 WALL ST. NUEVA YORK E. U. de A.
Oficina Principal en Cuba: Presidente Zayas esquina a Compostela La Habana
—Sucursales Cubanas:—
LA HABANA (Sucursales Urbanas) CUATRO CAMINOS GALIANO LA LONJA PLAZA DE LA FRATERNIDAD
CAIBARIEN CAMAGÜEY CÁRDENAS
CIENFUEGOS MANZANILLO MATANZAS
SANTA CLARA SANTIAGO
87 Sucursales Extranjeras en 24 países
4000 Corresponsales

GODOY-SAYÁN
SEGUROS Y FIANZAS
(INSURANCE AND BONDING)
TELÉFONOS: M-9866. M-9867
AGUIAR 77.
HABANA. CUBA

CAMBIOS

Tipos de venta al cierre ayer, en Bancos de esta capital:

New York, cable	1/10P.
New York vista	1/10P.
Londres, cable	4.94¼
Londres, vista	4.94
Madrid, cable	13.67
Madrid, vista	13.64
París cable	6.60
París, vista	6.59½
Italia, cable	7.96
Italia, vista	7.94
Bélgica, cable	16.98
Bélgica vista	16.96
Alemania, cable	40.32
Alemania, vista	40.30
Toronto, cable	¼%D.
Toronto, vista	⅜%D.
Hong Kong cable	32.90
Hong Kong, vista	z32.85
Amsterdam, cable	68.05
Amsterdam, vista	68.00
Buenos Aires, cable	28.25
Buenos Aires vista	28.26
Suiza, cable	32.68
Suiza, vista	32.66

LA REFINERIA SAVANNAH COMPRO 2,400 TDAS. Y LA IMPERIAL 3.000, LOS DE P. RICO ESTABAN A 3.85 CTS.

Se mantuvieron firmes los tenedores durante el miércoles.

Los crudos para entregas futuras estuvieron moderadamente activos, cerrando a los mismos niveles que tenían el martes

Después de haberse reportado varias ventas hechas el martes, de crudos de Cuba a 2.95 y 2.97 costo y flete, y de Puerto Rico a 3.85, el mercado abrió ayer firme y en ese tono se mantuvo hasta el cierre, sin que se reportasen nuevas operaciones.

Los crudos de Cuba estaban disponibles alrededor de tres centavos costo y flete, y los libres de 3.85 a 3.90, según posición.

Denotaban los refinadores interés comprador a 3.85 por crudos libres, para embarque en junio.

LOS FUTUROS.—Estuvieron moderadamente activos ante la posibilidad de un aumento en el movimiento del disponible. Después del mediodía los precios mostraron alzas netas de 0 a 2 puntos; pero al cierre quedaron iguales que al cierre del martes, menos enero y marzo que perdieron dos y un punto, respectivamente. El total vendido en la Bolsa fué de 9.200 toneladas.

EL REFINADO.—Se mantuvo al mismo nivel de cinco centavos, con bastante buenas extracciones.

MERCADO DE LONDRES.—Estuvo quieto y cerró sin cambio. Las cotizaciones de la Terminal fueron éstas:

	Cierre del 21	Cierre del 22
Mayo	4/11¾	4/11½
Julio	5/	4/11¾
Agosto	5/ 0¼	5/ 0¼
Octubre	5/ 1	5/ 1
Diciembre	5/ 2¼	5/ 2
Marzo	5/ 3½	5/ 3
Mayo	5/ 4	5/ 3¾

TOTAL DE ENTREGAS.—El total de entregas de azúcar de remolacha, por todas las fábricas remolacheras de los Estados Unidos, durante el mes de marzo próximo pasado han ascendido a 3.789.799 sacos, contra 2.828.088 sacos en igual mes el año pasado. El total de entregas durante los tres primeros meses de este año han ascendido a 6.263.869 sacos. contra 6.729,627 sacos en igual período de tiempo del año pasado.

INFORME DE LAMBORN.—Los señores Lamborn, Hutchings and Company, dieron ayer tarde el siguiente informe sobre el mercado de crudos:

Los últimos cables recibidos al cierre del mercado de crudos ayer, anunciaban las siguientes ventas:

4.300 toneladas de Puerto Rico, para embarque en junio, a la base de 3.85 a la refinería Savannah, y

2.400 toneladas de Cuba, para embarque en la segunda quincena de julio, al precio de 2.97 costo y flete a la misma refinería.

Temprano en la mañana de hoy se anunció otra venta efectuada temprano ayer, consistente en 25.000 sacos de Cuba, para embarque en junio, al precio de 2.95 costo y flete, a operadores.

Hoy abrió el mercado de crudos con un tono firme. Los refinadores eran compradores por azúcares para embarque en junio, a la base de 3.85. Había moderadas ofertas de crudos de Cuba, para embarque en mayo-junio; de las Filipinas, para embarque en mayo-junio y junio-julio, y de Puerto Rico, para embarque en mayo, a la base de 3.90. Un cargamento de Cuba, para embarque en mayo, obtenible al precio de 2.97 costo y flete, y algunos pequeños lotes de Puerto Rico obtenibles a la base de 3.85.

Al mediodía reportóse que en el día de ayer la refinería Imperial, de Galveston, había comprado 3.000 toneladas de Cuba, para embarque en la segunda quincena de junio, al precio de 2.95 costo y flete.

Existencias de azúcares crudos en almacenes afianzados de New York: ayer, 39.993 sacos; hoy, 39.993 sacos.

Cotización «spot» de Willett and Gray, el día 21: 3.75.

BOLSA DE NUEVA YORK

(Cierre de ayer por el hilo directo de Luis Mendoza y Compañía)

—A	
Am Radiator	22
Adams Expr	12¼
Air Reducc	61¾
Alaska Jun	13⅞
Alleghany	2⅞
Allied Chem	191
Allis Chal	46⅛
Amer Can	126½
Am Car Fou	34¾
Am F Pow	8
Amer Ice	3⅝
Amer Inter	11⅝
Amer Loco	26⅝
Am P Light	11⅜
Amer Smel	78½
Amer Sugar	52¾
A C Alcohol	26¼
Amer T and T	164⅝
Am Tobac A	90½
Am Tobac B	91
Am W Works	22¾
Am Woolen	9
Anaconda C	38½
Atchison	77
Atlan Coast	25¼
Atlan Ref	32
Ass D Goods	14½
Auburn Auto	41¼
Aviat Cor	6⅛
Amer Bank	49
Amer Metal	31½
—B	
Baldwin Lo	3½
Balt and Ohio	19⅝
Bendix Avi	30½
Best and Co	53¼
Beth Steel	58⅞
Borden Co	27½
Briggs	53⅛
Brook Man	49
Byers A M	20⅝
—C	
Can Pacif	12¼
Cann Mills	40
Case T Mach	164
C de Pasco	55⅜
Ches and Ohio	57½
Chrysler	99½
Coca Cola	88½
Col Carbon	120½
Comm and Sout	2⅝
Congoleum	37½
Cons Cigar	9⅞
Cons Gas	31¾
Cons Oil	13¼
Cont Can	79½
Cont Oil	32¾
Corn Prod	76⅛
Coty Inc	4⅞
Cuba Co	1¾
Cub Amer S	11½
C Am Sug, p	97
Cmm-l Solv	18¾
Chesapeake	64¾
Col Fuel	5
Cruc Steel	35½
Cons R Cuba	7½
—D	
Del Hudson	43½
Del and Lack	18
Drug Inc	12⅜
Dupont	144⅝
—E	
East Kodak	164
El Auto Lit	38¼
El Pow Lig	14⅞
Elec Bond	20⅝
Erie (R R)	13⅝
—F	
Fox Film C	26
Frep Texas	30⅝
—G	
Gen A Tank	45¾
Gen Asphalt	29⅝
Gen Elec	39
Gen Foods	39⅜
Gen Motors	67½
Guantánamo S	2⅞
Gillet Saf	16½
Gimbel Bros	9¼
Gold Dust	19
Goodrich R	21
Goodyear	29
Gen Bronze	9¼
Great North	37⅜
—H	
Houston Oil	9⅞
Hudson Mot	16⅞
—I	
Illi Cent	23¼
Interb R T	13¾
I B Machine	—
Int Cement	46
Int Nickel	48⅝
Inter Tel	14⅝
Illin Glas	150
—J	
Johns Mansv	102¼
—K	
Kroger Groc	23⅝
Kresge S S	21¼
Kelvinator	21⅝
Kennecot	39⅞
—L	
Lambert Co	22⅛
Ligg Myers	102¾
Loew-s Inc	44⅝
Loose Wiles	—
Lorillard	22
Louisv Nas	—
Ludlum Stl	26
Lehman Cor	98
Liquid Carb	38
—M	
Macy (H R)	43¼
Montgomery	42⅛
Miss Pac, c	2¾
Miss Pac, p	5½
Min Honeyw	69
Murray Corp	17⅝
—N	
Nash	19⅛
Nat-l Dist	30⅝
Nat-l Bisc	34⅝
Nat-l Cash	24⅞
Nat-l Dairy	22¾
Nat-l P Li	10⅞
N Y Central	38¼
North Amer	27⅛
Norfolk and W	—
Nort Pacif	30¾
—O	
Ohio Oil	14
Otis Elev	26⅞
Otis Steel	16⅛
—P	
Packard Mot	10⅞
Paramount	8⅛
Pennsylvann	32
J C Penney	76⅛
Pullman Co	43½
Proc Gamble	44⅝
Pure Oil	21⅝
Puerto Rico	30¾
—R	
Radio Corp	11⅞
Rep I Steel	22⅞
Reynolds	51¾
Royal Dutch	56⅝
—S	
Safeway Sts	31½
Sears Roeb	67
Simmons Co	29
Soc Vacuun	14⅜
St Paul, p	3⅝
So Pacific	34¾
South Ry	16⅝
Stan Brands	16⅛
Stand Gas	6¾
Stan N J	63⅜
Stan Oil C	41⅛
Stewart War	22⅛
Studebaker	13⅛
Sun Oil	—
—T	
Texas Co	36¾
Texas Gulf	34¾
Timken Roll	62
—U	
Union Carb	83
U Pacific	126
Union Oil	24½
United Cor	6
Uni Cor, pfd	—
Unit Fruit	74½
U S Rubber	31
U S Steel	68¼
U Aircraft	24⅛
U S Ind Alc	53
—V	
Vanadium	21½
—W	
Warner Bros	10½
West Union	85¼
West Elec	118
Woolwort h	46⅝
W Wrigley	76¼

GANADO

LOS PRECIOS EN PIE

Precios que pagan compradores, entregado el ganado en esta capital:

	Ctvs. Libra
Vacuno, de 3½ a	3¾
Cerda, de 7 a	8
Lanar, de 3 a	3½

LOS PRECIOS DE LA CARNE

Los precios que rigen en los Mataderos de esta capital para las carnes, son los siguientes:

	Ctvs. Kilo
Vacuno, de 13 a	16
Cerda, de 25 a	30
Lanar, de 15 a	20

MATADERO DE LUYANO

Se sacrificaron ayer en el Matadero Industrial:

	Cabezas
Vacuno	99
Cerdos	20
Carneros	10

MATADERO INDUSTRIAL

Se sacrificaron ayer en el Matadero Industrial:

	Cabezas
Vacuno	143
Cerdos	91
Carneros	24

CARROS ENTRADOS

Llegaron 2 carros de Guayos, 1 de Venegas, y 1 de Zaza del Medio, con ganado vacuno para el Matadero de Luyanó.

ACCIONES DE LOS BANCOS

Cierre ayer en New York, recibido por el hilo directo de Lambonr:

Guaranty Trust	289
New York Trust	116¼
Chase National Bank	37⅞
National City Bank	34⅜
Public	41½
Manufacturers Trust	48⅞
Irving Trust	15⅝
Corn Exhange	60½
Chemical	55¼
Bankers Trust	58⅜
First National of N. Y.	1.995
Manhattan	26
Hanover	110
First Nat. of Boston	50¾
Royal Bank	167½

BOLSA DE LA HABANA

Cotizaciones efectuadas ayer en la Bolsa de la Habana

COTIZACION OFICIAL

Bonos y Obligaciones

	Comp.	Vend.
República de Cuba:		
Speyer, 1904	102	107
Deuda Int, 1905	96¼	100
Cuatro y medio, 1909	98	—
Morgan, 1914	102	107
Morgan (5½) 1923	102¼	106
O Públicas (5½) 1945	50½	51⅛
Obligs Oro (5½) 1935	43	50
Recibos de Depósito de Obligaciones Oro	33½	34⅛
Azúcar (5½) 1940	97¾	103
Rep Cuba, Morgan (Seriados) 5½% — 1927:		
H Vence 1 julio 1935	99	—
I Vence 1 julio 1936	98¼	—
J Vence 1 julio 1937	94	—
Ayunt Hab 1a Hipt	94	—
Ayunt Hab 2a Hipt	94	—
Centro Asturiano	39	—
B Territorial, Serie B	33	46
Cervecera	44	—
Cervecera Obligs no hipt	8	—
Gas	106	—
Hav Elec (Consol)	36	37½
Hav Electric, Debentures Obligs no hipt	5¾	7
Edificio La Metropolitana, S A	14	—
Mercados de Abasto y Consumo 1a Hipt	47	55
Nueva Fábrica de Hielo	98	—
Papelera Serie B	94	—
Teléfono	90	—
Unidos	17	—

ACCIONES

	Comp.	Vend.
Banco Territorial	—	—
B Territorial (Benef)	—	—
Cervecera	—	—
Fec C Consolidados de Cuba, P	7	9½
Cuba, R R	—	—
Fibras y Jarcia	20	—
Hav Elec Utilities Com, P 6 por 100	43	—
Hav Elec Utilities Com, P 5 por 100	14	—
Hav Elec Railway Com, preferidas	3¼	4½
Hav Elec Railway Com, comunes	⅞	2
Jarcia, P	80	100
Jarcia, C	13⅝	15
Licorera de Cuba	5½	8
Mercantil, La (Seguros)	70	—
Metropolitan Auto	100	—
Naviera, P	7½	—
Naviera, C	1	—
Nueva Fábrica de Hielo	146	—
Nueva Fábrica de Hielo, beneficiarias	31	—
Pesca, P	20	—
Pesca, C	4	—
Teléfono, P	46	50
Teléfono, C	13	—
Unidos	3⅛	4
Unión Oil	2	7
Cuba Company, C	1½	2½
Nueva Papelera Cubana	80	—
Cía Litográfica, P	60	—
Auxiliar Marítima, P	2	—
Seguros La Comercial	70	—
Seguros El Comercio	100	—

«COTIZACION LIBRE»

Bonos y Obligaciones

	Comp.	Vend.
Inter Tel Convert, 4 y medio por ciento	93	—
Inter Tel, 5 por ciento, 1955	65	—
Cuba Tel Co, 7 y medio		
Cuba, R R, 5 por ciento, por ciento	98	—
1952	55	—
Cuba RR, 7 y medio por ciento, 1936	62	—
Norte de Cuba, 5 y medio por ciento, 1942	56	—
Manatí Sugar, 5 y medio, 1942	22	—
Vertientes Sugar, 7 por ciento, 1942	13	—
Eastern Sugar, 7 y medio, 1937	18	—
Central Cunagua, 6 por ciento, 1957	95	110
C Gallego, 6 por ciento, 1975	30	—
Ved Tennis, 3 por 100, 1949	6	—
Pro Arte Musical, 7 por ciento	30	—
Casino Español, 6 por ciento	55	—

ACCIONES

	Comp.	Vend.
Inter Telp and Tel	14	—
Cia Cubana de Electricidad, P, $6.00	29	—
Cuban American Sugar, preferidas	94	—
Cuban American Sugar, comunes	12	—

COTIACION A TERMINO

Ayer, a las 3.30 p. m.
Entregas: días 15 y último de mes

Bonos y Obligaciones

	Comp.	Vend.
República de Cuba:		
Speyer, 5 por 100	102	107
Deuda Interior	96¼	100
Speyer, 4 y medio por ciento	98	101
Morgan, 5 por 100	102	107
Morgan, 5 y medio por ciento	102½	106
O Públicas, 1945	50½	51¼
Obligaciones Oro	43	50
Recibos de Depósitos de Obligaciones Oro	34	35
Azúcar	97	103
Julio 1935, H Morgan	99	—
Julio 1936, I Morgan	98	—
Julio 1937, J Morgan	98	—
Ayuntamiento, 1a	96	110
Ayuntamiento, 2a	97	110
Centro Asturiano	39	—
Cervecera Internacional	44	—
Cervecera Internacional, Obligs no hipt	8	12
Gas y Electricidad	108	—
Hav Electric Ry Co	36	39
Hav Electric Ry Comp, Obligs no hipt	5¾	7
Nueva Fábrica de Hielo	98	—
Pap Cubana, Serie B	94	—
Cuban Telephone Co	90	—
Unidos	18	—

ACCIONES

	Comp.	Vend.
Cervecera Internacional	18	—
F C Consolidados, P	7⅞	10
Cuba Railroad, P	10	—
H E Utilities, Prefs	43	—
H E Utilities, Pretes	14	—
Hav Elec Ry Co, P	3¼	—
Jarcia, P	80	100
Jarcia, C	14	16
Licorera de Cuba	5½	9
Naviera, P	7	—
Naviera, C	1	—
Nueva Fábrica de Hielo	148	—
Nueva Fábrica de Hielo, beneficiarias	31	40
Teléfonos, P	46	50
Ferrocarriles Unidos	3	4
Unión Oil Co	2	7

Operaciones:
1,000 pesos de Depósitos (Obligaciones oro del Teoro), a 34.

BONOS DE CUBA

Cierre ayer en New York, recibido por el hilo directo de Luis Mendoza y Compañía:

	Comp.	Vend.
Speyer, 5%	100	—
Speyer, 4½%	95	99¾
Morgan, 5%	100	—
Morgan, 5½%	100¾	—
Obras Públicas	50¾	51⅝
Hav. Elec. Ry., 5%	—	—
Hav. Elec. Ry., 5%	—	—
Cuba Railroad, 7½%	62	63
Cuba Ralroad, 5%	53¾	55
Cuba Northen, 5½%	55	57⅞
Eastern Sugar, 7½%	16¾	19
Manatí Sugar, 7½%	34	35
Inte. Tel., 4½%	93	93¼

MERCADO DE METALES

Cierre ayer en New York, recibido por el hilo directo de Luis Mendoza y Compañía:

Cobre	9.20
Plomo	4.60
Zinc	5.27½
Plata	46⅞
Níckel	35
Estaño	46⅞
Platino	—

LA PLATA EN TORONTO

Cierre ayer en Toronto, recibido por el hilo directo Luis Mendoza y Compañía:

Julio	45.45	46.10
Septiembre	45.50	45.90
Diciembre	45.80	46.25

PRECIOS DE MIEL Y CERA

Precios que pagan los almacenistas de la Habana por la miel y la cera:

Miel: en barriles viejos, 48 centavos el galón; en barriles nuevos, 50 centavos el galón.

Cera: amarilla, a 20 centavos la libra; oscura, a 14 centavos la libra.

MERCADO DE MANTECA

Cierre ayer en Chcago, recibido por el hilo directo de Luis Mendoza y Compañía:

Mayo	11.02
Julio	11.00
Granel	10.45

TABACO

El día de ayer no se prestaba para registros. Lluvia que imposibilitaba la carga de tercios, y mucha humedad para andar con tabaco. La excesiva humedad, a juzgar por las noticias recibidas a última hora de la tarde, obligó a paralizar la labor de escogida en los talleres de esta provincia donde empezaron el lunes la selección de capas.

Los cien tercios de coronas, de la cosecha pasada de Partido, que ayer dijimos habían sido vendidos, los entregaron Toraño y Compañía a clientes suyos del interior de la República.

Los señores José A. Suárez, José Escalante, Francisco González y José Pérez, tabacaleros de Tampa, siguen en el mercado mirando el tabaco con nuevo de Partido que ha comenzado a llegar a las escogidas.

LAS ENTRADAS DE RAMA

Entraron ayer en la plaza por ferrocarriles y en camiones, las partidas de tercios y pacas siguientes.

De Santa Clara, para Menéndez y Compañía, 100.

De La Salud, para Toraño y Compañía, 60.

De Villaclara, para M. Parra y Compañía, 85.

LA MARCA NACIONAL

Complaciendo peticiones que se nos han hecho, reproducimos la parte dispositiva del Decreto-Ley 823 por el que se añade a la Ley que creó y regula la Comisión Nacional de Propaganda y Defensa del Tabaco Habana un inciso, que autoriza a este organismo para crear una marca o distintivo nacional. Dice así el mencionado Decreto 823:

Artículo 1. Se adiciona al artículo II de la Ley de 12 de julio de 1927, un inciso, el cual quedará redactado en la siguiente forma:

K.—Crear una marca o distintivo nacional, exclusivamente para cigarrillos que se exporten, quedando la fabricación y exportación de estos cigarrillos así amparados, bajo el control de este organismo, que dictará las reglas pertinentes por las cuales habrán de regirse «una y otra».

Artículo II.—Se derogan las leyes, decretos, decretos-leyes y demás disposiciones legales vigentes en cuanto se opongan al cumplimiento de lo dispuesto en el presente Decreto-Ley que regirá desde su publicación en la Gaceta Oficial.

Transitoria.—Queda facultado el Presidente de la República para que a propuesta del Secretario de Agricultura ponga en vigor este Decreto-Ley cuando lo estime conveniente a los intereses generales del país.

CAMBIOS EN NEW YORK

Cierre ayer en New York, recibido por el hilo directo de Luis Mendoza y Compañía:

Libras esterlinas	4.93¾
Francos	6.58¾
Pesetas	13.64

MERCADO DE GRANOS

Cierre ayer en Chicago, recibido por el hilo directo de Luis Mendoza y Compañía:

Avena:	
Mayo	27⅝
Julio	27¾
Septiembre	28¼
Trigo:	
Mayo	101¼
Julio	92½
Septiembre	90½
Maíz:	
Mayo	64½
Julio	62⅝
Septiembre	61⅜
Trigo de Winnipeg:	
Mayo	82⅝
Julio	83¼
Octubre	84⅝
Centeno:	
Mayo	53⅝
Julio	53¾
Septiembre	54¼

COLEGIO DE CORREDORES

CAMBIOS	TIPOS
S/E. Unidos, cable	1/10Pr.
S/E. Unidos, vista	1/10Pr.
Londres, cable	4.94¼
Londres, vista	4.93¾
Londres, días vista	—
París, cable	6.60
París, vista	6.59
Bruselas, vista	16.92
España, cable	13.66
España, vista	13.64
Italia, vista	7.89
Zurich, vista	32.60
Hong Kong, vista	32.70
Amsterdam, vista	67.82
Copenhague, vista	—
Christianía, vista	—
Estocolmo, vista	—
Montreal, vista	⅜%Dt
Berlín, vista	40.28

Notarios de Turno:
Para cambios: Antonio Romagosa.
Para intervenir en la cotización oficial de la Bolsa de la Habana:
Antonio Vila Villar.
Raúl E. Argüelles.
Vto. Bno.:
Joaquín G. Gumá,
Síndico-Presidente.
Manuel Vivó,
Secretario-Contador Int.

Máquinas de Sumar
UNDERWOOD - SUNDSTRAND
Casteleiro y Vizoso

DIARIO DE LA MARINA, S. A.

De orden del señor Presidente y de acuerdo con lo prevenido en el artículo veintitrés de los Estatutos Sociales, cito a los señores accionistas de esta Compañía para la Junta General Ordinaria que habrá de celebrarse en el edificio social, a las tres y media de la tarde del martes veintiocho del actual, en cuya Junta habrán de tratarse todos los particulares a que se refiere el artículo antes mencionado y además habrá de procederse a la elección de nueva Junta Directiva de la Compañía para el presente bienio.

Del mismo modo cito a los señores accionistas para la Junta General Extraordinaria que a continuación de la anteriormente expresada, deberá celebrarse en el mismo local, al objeto de tratar y resolver sobre la modificación de los Estatutos Sociales de acuerdo con el proyecto a ese objeto presentado, haciendo constar que la anterior convocatoria a Junta General fué anulada por el señor Presidente con el fin de que pudieran celebrarse simultáneamente las dos sesiones de señores accionistas a que se refiere la presente citación.

Habana, abril 15 de 1936.

Manuel Abril y Ochoa,
Secretario.

CRUDOS PARA ENTREGA FUTURA

CONTRATO NUMERO TRES

Habana, abril 22 de 1936.—Por el hilo directo de Luis Mendoza y Cía.

Anterior.	Meses.	Abre.	Máx.	Mín.	Cierre.
2.87	Mayo	2.86	2.89	2.87	2.87
2.86	Julio	2.86	2.88	2.86	2.86
2.85	Septiembre	2.86	2.87	2.85	2.85
2.84	Noviembre	2.84	2.86	2.85	2.84
2.68	Enero	2.69	2.70	2.67	2.66
2.64	Marzo	2.64	2.64	2.64	2.61

APRECIACION DEL MERCADO DE AZUCAR

Por LUIS MENDOZA Y CIA

ABRIL 22, 1936

	Ant.	Hoy.
E. Unidos, costo y flete	2.95	2.95
E. Unidos, contado, base LAB	2.82	2.82
E. Unidos, retenidis, contado, base LAB	2.50	2.48
O. paises, contado, base LAB	0.93	0.93
Cuota Local, contado, base ex almacén (nominal)	0.85	0.85
Tres cuotas de embarque, base LAB	2.01	2.01
Todas las cuotas, contado, base LAB	1.94	1.93
Cuota de Colonos, 1936, en almacén, por saco	$6.00	$5.97

HAVANA ELECTRIC AND UTILITIES COMPANY

AVISO

La Junta Directiva de esta Compañía en sesión celebrada el día 17 de los corrientes, acordó repartir un dividendo de $0.75 por acción a cuenta del dividendo trimestral correspondiente al trimestre que terminó el día 14 de Agosto de 1933, sobre las acciones primeras preferidas de 6 por ciento acumulativas.

Este dividendo se pagará el día 15 de Mayo de 1936, por medio de cheques que se enviarán al domicilio de los señores accionistas que aparezcan registrados en los libros de la Compañía en la ciudad de Nueva York, al cierre de las operaciones del día 1ro. de Mayo de 1936.

Los libros de traspaso de acciones permanecerán abiertos durante el período de tiempo comprendido entre las fechas indicadas.

Los cambios de domicilio deberán ser comunicados oportunamente al Chase National Bank of New York, Aguiar No. 86, Habana.

Habana, Abril 20, 1936.

F. STEINHART,
Presidente.

THE BOSTON SURETY Co.
S. A.
FIANZAS INTACHABLES
Administrador General: MOISES MAESTRI
Manzana de Gómez 364-366 — Teléfono M-2517.
Garantizadas sus operaciones con Bonos de la República.

ASOCIACION CIVICA DE BENEFICENCIA

Manzana de Gómez 440

Habana.

Por orden del señor Presidente y de acuerdo con lo que disponen los Artículos 6, 12 y 27 de los Estatutos de esta Asociación, se cita a los señores delegados de las entidades Cooperantes, señores delegados de las instituciones Participantes, y a los señores miembros del Comité Ejecutivo para la Asamblea General Trimestral que se celebrará a las 4 de la tarde del día 30 de Abril de 1936, en el roof del Hotel «Bristol», calle de Amistad esquina a San Rafael, en esta Capital.

Dr. Julián M. Ruiz.
Secretario p. s. r.

N. GELATS y Cía.
Habana, BANQUEROS Aguiar 106-108
Vendemos cheques de Viajeros pagaderos en todas partes del mundo y Cartas de Crédito Circulares en las mejores condiciones.
"SECCION DE CAJA DE AHORROS"
Recibimos Depósitos en esta Sección Pagando el 2 por 100 Anual.

M.E.C.D. 2016

EL GATO NEGRO
CACHEIRO Y HERMANO

El regreso del Presidente Electo, coincidirá con otro gran premio que dará **"EL GATO NEGRO"**.
ES PARA USTED ese Premio de $70,000 que **"EL GATO NEGRO"** distribuirá entre sus clientes
NO LO DUDE... EL GATO NEGRO está en posesión del PRIMER PREMIO de Abril 29.— Si usted juega un GALLO TAPADO tendrá su participación en los $70.000.— Servimos a toda la Isla al precio de $10.00., más franqueo.
'EL GATO NEGRO' da a sus clientes muchas oportunidades.-Aquí vendimos el 3444, $10.000

COMPRA-VENTA DE MONEDAS
Operamos en todas cantidades. Consulte la cotización nuestra.

Obispo 65.—Telfs. A-7780, A-0000.
Galiano y Zanja.—Telf. A-9298.
Obispo y Aguiar.—Tlf. M-4017.

La secretaría de Obras Públicas ha hecho saber a Trinidad que no hay crédito para seguir las obras

Las fuerzas vivas de San Luis, Oriente, se han dirigido al ingeniero Echarte en solicitud de diversos trabajos. Se elogia la perspectiva que ofrece un nuevo monumento

INFORMACION DE LA SECRETARIA DE OBRAS PUBLICAS

En la Secretaría de Obras Públicas, se recibió una nota pormenorizada de las necesidades más perentorias en el pueblo de San Luis, en Oriente, en materia de obras públicas. Suscriben la solicitud las clases vivas del pueblo, refiriéndose a los propósitos del señor Echarte. Este ha manifestado que se ha visto impedido de realizar esas mejoras, reiteradamente solicitadas, por la escasez de fondos, para hacer frente a las mismas.

DICTAMEN DE LA CONSULTORIA.—De conformidad con el dictamen legal expedido por la Consultoría, y previas las manifestaciones del Director General de Contabilidad de la Secretaría de Hacienda, se ha resuelto por la Superioridad de Obras Públicas, que a partir del mes en curso, por los señores Pagadores, sólo se descuente la cantidad de cincuenta centavos para el fondo de Alimentación y Defensa del Desocupado, establecido por el decreto ley número 798, a los empleados que disfrutan haberes correspondientes a oficiales Clase 5a.,

Por una errónea interpretación de Hacienda se venía descontándoseles un peso por ese concepto.

PROYECTO EN ESTUDIO.—La Jefatura del Distrito de Pinar del Río elevó al señor Secretario un proyecto para la reparación del puente San Diego, emplazado en el kilómetro 1 de la carretera de San Diego a Güira, cuyas obras tienen un presupuesto de $2.459.13. El señor Echarte tiene en estudio el citado proyecto.

FALTAN LOS CREDITOS PARA CONTINUAR LAS OBRAS.—Al señor Alcalde Municipal de Trinidad, y a otras personalidades de aquel Término y del Sancti Spíritus, que interesan la continuación de las obras de la carretera que ha de unir ambas poblaciones, se les ha comunicado ayer por la Secretaría de Obras Públicas, que no existe crédito ninguno disponible, para complacerles en sus deseos. Al propio tiempo se les informa de la situación circunstancial en que se halla el Gobierno, imposibilitado de votar crédito alguno para dichas obras.

SE PROPONE AL INGENIERO PONCE PARA UNA INSPECCION.—El Negociado de Caminos y Puentes, ha sugerido al señor Secretario del Ramo, la conveniencia de enviar un ingeniero, para verificar una comprobación que se halla pendiente en las obras de la carretera de Holguín a Gibara, indicando para esa labor al señor J. Ponce.

LA PERSPECTIVA DEL MONUMENTO AL CRAL. JOSE M. GOMEZ.—En la Secretaría de Obras Públicas, se han recibido muchos testimonios en relación con la magnífica perspectiva del Monumento al General José Miguel Gómez, que han apreciado muchas personas, opiniones estas contrarias a las de aquellos que estimaban quedaba falto de visibilidad en aquel lugar.

FELICITACIONES AL SR. BELL.—El señor Alejandro Bell, segundo Jefe de Despacho ha recibido múltiples felicitaciones de sus amigos y compañeros, por ver alegrado su hogar con el primer fruto de sus amores. En días pasados dió a luz su esposa señora Fidelina Margolles de Bell un hermoso niño, que ha llenado de júbilo la morada de los estimados esposos.

PALACIO

LOS CAFICULTORES DE ORIENTE

Por estimar que el Decreto de Defensa del Café, aprobado a propuesta del Secretario de Agricultura, doctor García Bayleres, en reciente Consejo de Secretarios, no llena ninguna finalidad favorable a los caficultores de la República, una comisión de industriales de la región oriental visitó ayer al Secretario de Justicia e interino de la Presidencia, doctor Andrés Domingo, para solicitar una audiencia del Presidente de la República, al que desean elevar su protesta.

Los señores Aníbal Penchuelo y Angel Pell, comisionados por la industria cafetalera oriental, informaron, además, que aprovecharán su visita al Presidente de la República para protestar contra el proyecto de organización—que se piensa dar en Oriente—a las cooperativas de exportadores cubanos de café.

Dijeron los visitantes que las cooperativas de exportadores de café cubano de la región oriental, serán puestas en manos de personas ajenas totalmente a los problemas cafetaleros y, por tanto, desconocedores de las necesidades de esta clase industrial.

En la entrante semana, después de su entrevista con el Jefe del Estado, se entrevistarán con los congresistas de la República.

CABOS RETIRADOS

Después de haber prestado servicios en Palacio durante varias décadas, han sido retirados por disposición de la superioridad, los cabos de la Policía Nacional, señores Publio Maldonado y Núñez, que llevaba 31 años de servicios en el citado Cuerpo, y Alberto Acosta Méndez, que llevaba 28 años en la Policía Nacional.

Pronto tendrá Biblioteca la S. de Agricultura

Exclusivamente para asuntos agro-pecuarios, de la que hoy carece. Títulos para ganado

La Secretaría de Agricultura tiene el propósito de establecer una Biblioteca Agro-Pecuaria y para conseguir tal finalidad se ha dispuesto la adquisición de distintos libros destinados a dichas materias.

Permisos para la limpieza de terrenos.—Por la Dirección de Montes y Minas y Aguas de la Secretaría de Agricultura se están expidiendo gratuitamente los permisos que se solicitan para la limpieza de maniguas, zarzas y demás hierbas que infectan los potreros, ya que el decreto-ley 661 no especifica impuesto alguno para esta clase de trabajos.

Interés por la morera.—Continúan los centrales azucareros interesándose por la siembra de la morera y la industria del gusano de seda. Ayer solicitaron detalles sobre el asunto las administraciones de los centrales Najasa y Niágara.

Títulos de ganado.—Solicitaron ayer títulos de marca de ganado los señores Jesús Solís González, José Soler González, Carlos Francisco Bravo, Mario Fromet, Benjamín Agüero Serrano, Pedro Perdomo, Armando Puga, Pedro Valdespino, Juan Guerrera, omán Díaz Riverón, Valentín Calero, Miguel Hernández Sánchez, Laureano Izquierdo, Navidad Girao, Florentino Rodríguez y Solís Asmat Olatá.

Se expidieron títulos a los señores Armando Fernández, Jorge Pascual, Luisa Pellejero Larrea, Pedro Pérez Utrera, Pedro Rodríguez Roché, Julio Chinea, Domingo Hernández, Narciso Pérez, Pedro José Candano León, Pedro Vázquez Díaz, Emilio Collado, Ovidio Herrera Leiva, Baldomero García, Pedro Góngara Gutiérrez y Loenzo Vázquez.

REVISA EL ANTEPROYECTO.—Según se nos notifica, el doctor Anaya Murillo, Secretario de Educación, revisó el anteproyecto de presupuestos del departamento en el día de ayer, será remitido a la Secretaría de Hacienda.

Un comité de bonistas le reclama a un banco de ahorros $90.627.20 ante el juez de Primera Instancia

La suma de principal se eleva a $50,560. Declarado con lugar un menor cuantía. Ha sido confirmada una sentencia del Municipal del Norte. Ultimas apelaciones y divorcios

(Noticias de los Juzgados de Primera Instancia).

EN UN JUICIO HIPOTECARIO RECLAMAN AL BANCO DE AHORROS DEL CENTRO ASTURIANO $90,627.20.—En la mañana de ayer fué presentado en el Repartimiento un juicio hipotecario establecido por el Consejo de Administración del Comité de Bonistas del Banco Asturiano de Ahorros, S. A. contra el Banco Asturiano de Ahorros, mediante el cual se reclama la cantidad de $50,560.00 de principal, mas $6.067.20 de intereses y las sumas de $4,000 y $30,000.00 que hacen un total de $90,627.20.

COMPARECENCIA EN UNA APELACION.—En el rollo formado para conocer de la apelación establecida contra un auto dictado por el Juez Municipal de Puentes Grandes en el verbal seguido por Clotilde Suárez Baez contra Carlos Ruiz Alemán, el señor Juez de Primera Instancia de Almendares, doctor Zaldívar Cordero, dictó providencia ayer señalando para la celebración de la comparecencia que determina la Ley, el próximo día 27 de los corrientes, a las 9 a.m.

SENTENCIA DE DIVORCIO EN EL JUZGADO DE ALMENDARES.—El señor Juez de Primera Instancia de Almendares, doctor Zaldívar Cordero, dictó sentencia ayer ante el Secretario Miguel Sainz Silveira, declarando con lugar la demanda de divorcio establecida por María Luisa del Carmen Sánchez y Martínez de la Cotera contra Andrés Jesús de Praga Luis Rodríguez y Garmendía y en consecuencia disuelto el vínculo matrimonial existente entre ambos cónyuges, disponiendo al propio tiempo que los hijos habidos del matrimonio queden al abrigo y cuidado de la madre.

CON LUGAR UN MENOR CUANTIA.—Ante el Secretario Hermógenes Giménez Valdés dictó sentencia ayer el señor Juez de Primera Instancia de Almendares, en los autos del juicio declarativo de menor cuantía establecido por The Independent Electric of Cuba, S. A. contra José Diéguez Méndez, declarando con lugar la demanda y en consecuencia condenando al demandado a reconocer que se encuentra resuelto el contrato celebrado entre ambas partes, y por consiguiente, a devolver los muebles objeto del mismo consistentes en un Refrigerador de construcción especial; un frente de cantina; un mostrador corriente con zócalo y tapa de mármol, y otros objetos, así como también al pago de las costas, aunque no impuestas en razón de temeridad o mala fe a los efectos de la orden tres de 1901.

DECLARATORIA DE HEREDEROS.—Por auto de ayer el Juez del Centro, doctor Rubio Linares, declaró intestado ante el Secretario Gabriel Lafuente, el fallecimiento de la Clara Fernández de Arne y Betancourt y por sus únicos y universales herederos en el todo de su herencia y por partes iguales a sus tres hermanas legítimas nombradas María Belén Florencia de la Caridad Fernández del Arne y Betancourt.

CONFIRMADA UNA SENTENCIA DEL MUNICIPAL DEL NORTE.—En el rollo formado para conocer de la apelación establecida contra la sentencia dictada por el Juzgado Municipal del Norte en el juicio verbal seguido por Luis Avila González contra Francisco Worin Sin, el señor Juez de Primera Instancia del Norte dictó sentencia ayer ante el Secretario Don Andrés García, por la que desestimando la solicitud de nulidad formulada por el demandado en el acto e la comparecencia en esta segunda instancia, confirma en todas sus partes la sentencia apelada, dictada por el Juez Municipal del Norte, que condenó al demandado a pagar al actor la suma de 45 pesos.

DECLARATORIAS DE HEREDEROS.—El señor Juez de Primera Instancia del Norte ante el Secretario Andrés García dictó auto con fecha de ayer declarando intestados los fallecimientos de Aida Luisa Mamerta Hinze y Dubos y de Julio Teófilo Luis de los Santos y Quintana y por su única heredera de ambos, su legítima hija Aida Bertha Digna de los Santos Hinze.

SENTENCIA DE DIVORCIO.—Ante el Secretario Diego Rodríguez dictó sentencia ayer el señor Juez de Primera Instancia del Este declarando con lugar la demanda de divorcio establecida por Elisa Arzola y González contra Rosendo Pérez y Hernández y en consecuencia disuelto el vínculo matrimonial existente entre ambos cónyuges, disponiendo que los hijos habidos del matrimonio queden al abrigo y cuidado de la madre.

PENSIONADO ANDRES FELIPE MARTORELL Y ALFONSO.—Dictó auto ayer el Juez del Este ante el Secretario Perdomo reconociendo el derecho que tiene Andrés Felipe Martorell y Alfonso a disfrutar pensión del Estado Cubano ascendente a mil quinientos pesos anuales como Comandante del Ejército Libertador.

RELACION DE LOS ASUNTOS CIVILES TURNADOS DURANTE EL DIA DE AYER

Exhortos: De Güines en divorcio seguido por Cándido A. Cárdenas contra Rufina R. Fernández, al Centro.

De Cienfuegos en mayor cuantía seguido por Alberto C. Fowler y otros contra María Teresa Fowler y otros, al Este.

De Santiago de Cuba en divorcio seguido por Manuel María Delgado y Veiga contra Luisa Primitiva del Rosario y Pérez, al Sur.

De Remedios en incidente por Agustín Gonzalez, al Norte.

De Pedro Betancourt en divorcio seguido por Dámaso García y Hernández contra Alberta Torres y Vega, al Norte.

De Santiago de Cuba en jubilación de José R. Barceló y Reyes, al de Almendares.

De Matanzas en divorcio seguido por Manuel María Velasco contra Constancia Artamendi, al Centro.

Demencia: La de Florindo Castro Valdés, al de Almendares.

Pensiones de veteranos: Las solicitan como tales: Tomasa González y Castillo sobre pensión de Domingo González al Sur; Olimpo Fonseca y Pérez, al Oeste; Marcos Sánchez y Berta, al de Almendares. Juan Montalvo y Montalvo, al Este; Lucrecia Villares y López, sobre pensión de Elicio Griman, al Sur.

Jubilaciones: Juan Veiga y López, al de Almendares; Manuel José Delgado al Centro.

Apelaciones: Las de Compañía Cubana de Fonógrafos contra Dora Grillo y Rodríguez, al Sur; Angela Zamora, contra José Castro, al Este; Antonio Colomas y Mas, contra Serafín García, al Centro; Silvio Bruges contra Oscar Ballin, al Sur.

Sobre adición de nombre: Manuel Martínez Bouza sobre adición del nombre Pedro, al Sur.

Hipotecario: Julia Clara Ramos y Rodríguez contra José Rodríguez Cairo, sobre hipoteca de una casa en el Reparto Mendoza, al Sur.

Intestados: De Doroteo Fuentes Leal, al Sur, y de Daniel Pérez y Fernández, al de Almendares.

Prevención de abintestato: De Angel de la Torre y Cano, al Norte.

Declaratorias de herederos: Turnadas las de Eladio A. Fernández y Murgas, al Sur; y de Aurora Oliva, al de Almendares.

Menor cuantía: Fermín González Ortega contra Alfredo Gómez y López, al Centro.

Mayor cuantía: Rafael Gómez Ciruelo contra Demetrio Córdova y otros, en cobro de pesos, al Sur.

Divorcios: Joaquín González Betancourt contra Angela Madueño, al de Almendares. José Faedo y Piña contra María Luisa Fuentes, al Este, María Celsa Rodríguez y Díaz contra Cándido Insúa, al de Almendares.

Por recíproco disenso: María Ladrón de Guevara y Edwin Ralf Miller, al Centro.

REPUBLICA DE CUBA

SECRETARIA DE HACIENDA

DIRECCION GENERAL DE LA LOTERIA NACIONAL

Lista de los números premiados en el Sorteo No. 1003, ordinario, celebrado en la Habana el día 22 de Abril de 1936.

NUMEROS	PESOS
UNIDAD	
3.	— 50
DECENA	
19.	— 50
57.	— 50
71.	— 50
72.	— 50
91.	— 50
93.	— 50
CENTENA	
137.	— 50
169.	— 50
179.	— 50
189.	— 50
192.	— 50
204.	— 50
247.	— 50
251.	— 50
268.	— 50
301.	— 50
320.	— 50
367.	— 50
384.	— 50
393.	— 50
410.	— 50
413.	— 50
414.	— 50
417.	— 50
421.	— 50
424.	— 50
433.	— 50
469.	— 50
504.	— 50
506.	— 50
565.	— 50
575.	— 50
604.	— 50
607.	— 50
612.	— 50
617.	— 50
618.	— 50
619.	— 50
622.	— 50
628.	— 50
639.	— 50
643.	— 50
653.	— 50
656.	— 50
659.	— 50
666.	— 50
672.	— 50
734.	— 50
755.	— 50
792.	— 50
830.	— 50
868.	— 50
877.	— 50
900.	— 50
906.	— 50
934.	— 50
943.	— 50
977.	— 50
981.	— 50
986.	— 50
996.	— 50
MIL	
1000.	— 50
1004.	— 50
1011.	— 50
1016.	— 50
1020.	— 50
1030.	— 50
1051.	— 50
1062.	— 50
1068.	— 50
1072.	— 50
1080.	— 50
1081.	— 50
1090.	— 50
1125.	— 50
1136.	— 50
1166.	— 50
1174.	— 50
1177.	— 50
1194.	— 50
1209.	— 50
1217.	— 50
1233.	— 50
1247.	—100
1276.	— 50
1309.	— 50
1317.	— 50
1325.	— 50
1346.	— 50
1358.	— 50
1364.	— 50
1370.	—100
1390.	— 50
1412.	— 50
1423.	— 50
1430.	— 50
1435.	— 50
1444.	— 50
1460.	— 50
1491.	— 50
1518.	— 50
1531.	— 50
1557.	— 50
1564.	— 50
1569.	— 50
1580.	— 50
1591.	— 50
1604.	— 50
1607.	—100
1611.	— 50
1622.	—100
1672.	— 50
1673.	— 50
1680.	— 50
1703.	— 50
1709.	— 50
1710.	— 50
1724.	— 50
1740.	— 50
1741.	— 50
1752.	— 50
1758.	— 50
1766.	— 50
1776.	— 50
1791.	— 50
1793.	— 50
1805.	— 50
1808.	— 50
1823.	— 50
1826.	— 50
1849.	— 50
1851.	— 50
1858.	— 50
1939.	— 50
1948.	— 50
1970.	— 50
1979.	— 50
1992.	— 50
DOS MIL	
2004.	— 50
2023.	— 50
2040.	— 50
2045.	— 50
2049.	— 50
2075.	— 50
2089.	— 50
2093.	— 50
2094.	— 50
2095.	— 50
2100.	— 50
2109.	— 50
2114.	— 50
2156.	—100
2180.	— 50
2181.	— 50
2193.	— 50
2194.	— 50
2197.	— 50
2199.	— 50
2232.	— 50
2269.	— 50
2275.	— 50
2281.	— 50
2285.	— 50
2286.	— 50
2297.	— 50
2335.	— 50
2368.	— 50
2369.	— 50
2386.	— 50
2398.	— 50
2427.	— 50
2452.	— 50
2453.	— 50
2467.	— 50
2476.	— 50
2484.	— 50
2509.	— 50
2538.	— 50
2546.	— 50
2574.	— 50
2597.	— 50
2606.	— 50
2652.	— 50
2655.	— 50
2660.	— 50
2661.	— 50
2662.	— 50
2690.	— 50
2701.	— 50
2704.	—100
2711.	— 50
2725.	— 50
2739.	— 50
2746.	— 50
2760.	— 50
2774.	— 50
2776.	— 50
2788.	— 50
2792.	— 50
2798.	— 50
2809.	— 50
2826.	— 50
2831	— 50
2853.	— 50
2872.	— 50
2883.	— 50
2892.	— 50
2929.	— 50
2943.	— 50
2973.	—500
2975.	— 50
2976.	— 50
2980.	— 50
2984.	— 50
TRES MIL	
3012.	— 50
3013.	— 50
3041.	— 50
3073.	— 50
3096.	— 50
3099.	— 50
3113.	— 50
3118.	— 50
3128.	— 50
3136.	— 50
3146.	— 50
3175.	— 50
3179.	— 50
3197.	— 50
3215.	— 50
3216.	— 50
3219.	— 50
3251.	— 50
3259.	— 50
3266.	— 50
3284.	— 50
3307.	— 50
3313.	— 50
3315.	— 50
3325.	— 50
3329.	— 50
3337.	— 50
3350.	— 50
3361.	— 50
3363.	— 50
3376.	— 50
3379.	— 50
3387.	— 50
3392.	— 50
3401. c.	— 50
3402. c.	— 50
3403. c.	— 50
3404. c.	— 50
3405. c.	— 50
3406. c.	— 50
3407. c.	— 50
3408. c.	— 50
3409. c.	— 50
3410. c.	— 50
3411. c.	— 50
3412. c.	— 50
3413. c.	— 50
3414. c.	— 50
3415. c.	— 50
3416. c.	— 50
3417 c.	— 50
3418. c.	— 50
3419. c.	— 50
3420 c.	— 50
3421. c.	— 50
3422. c.	— 50
3423. c.	— 50
3424. c.	— 50
3425. c.	— 50
3426. c.	— 50
3427. c.	— 50
3428. c.	— 50
3429. c.	— 50
3430. c.	— 50
3431. c.	— 50
3432. c.	— 50
3433. c.	— 50
3434. c.	— 50
3435. c.	— 50
3436. c.	— 50
3437. c.	— 50
3438. c.	— 50
3439. c.	— 50
3440. c.	— 50
3441. c.	— 50
3442. c.	— 50
3443. c.	— 50
3443.	a. 100
3444.	10,000
3445.	p. 100
3445. c.	— 50
3446. c.	— 50
3447 c.	— 50
3448. c.	— 50
3449. c.	— 50
3450. c.	— 50
3451. c.	— 50
3452. c.	— 50
3453. c.	— 50
3454. c.	— 50
3455. c.	— 50
3456. c.	— 50
3457.	— 50
3457. c.	— 50
3458. c.	— 50
3459. c.	— 50
3460. c.	— 50
3461. c.	— 50
3462. c.	— 50
3463. c.	— 50
3464. c.	— 50
3465. c.	— 50
3466. c.	— 50
3467. c.	— 50
3468. c.	— 50
3469. c.	— 50
3470. c.	— 50
3471. c.	— 50
3472. c.	— 50
3473. c.	— 50
3474. c.	— 50
3475. c.	— 50
3476. c.	— 50
3477. c.	— 50
3478. c.	— 50
3479. c.	— 50
3480. c.	— 50
3481. c.	— 50
3482. c.	— 50
3483. c.	— 50
3484. c.	— 50
3485. c.	— 50
3486. c.	— 50
3487. c.	— 50
3488. c.	— 50
3489. c.	— 50
3490.	— 50
3490. c.	— 50
3491. c.	— 50
3492. c.	— 50
3493. c.	— 50
3494.	— 50
3494. c.	— 50
3495. c.	— 50
3496. c.	— 50
3497. c.	— 50
3498. c.	— 50
3499.	— 50
3499. c.	— 50
3500. c.	— 50
3559.	— 50
3560.	— 50
3565.	— 50
3577.	— 50
3581.	— 50
3609	— 50
3624.	— 50
3634.	— 50
3642.	— 50
3686.	— 50
3707	— 50
3736	— 50
3765.	— 50
3773.	— 50
3794.	— 50
3817.	— 50
3857	— 50
3873.	— 50
3875.	—100
3898.	— 50
3965.	— 50
CUATRO MIL	
4037.	— 50
4053.	— 50
4073.	— 50
4152.	— 50
4160.	— 50
4170.	—100
4188.	— 50
4212.	— 50
4218.	— 50
4235.	— 50
4249.	— 50
4268.	— 50
4270.	— 50
4282.	— 50
4306.	— 50
4312.	— 50
4315.	— 50
4356.	— 50
4360.	— 50
4371.	— 50
4379.	— 50
4436.	— 50
4448.	— 50
4460.	— 50
4477.	— 50
4493.	— 50
4508.	— 50
4511	— 50
4513.	— 50
4562.	— 50
4574.	— 50
4591.	— 50
4643	— 50
4648.	— 50
4686.	— 50
4691.	— 50
4701. c.	— 50
4702. c.	— 50
4703. c.	— 50
4704. c.	— 50
4705. c.	— 50
4706. c.	— 50
4707. c.	— 50
4708. c.	— 50
4709. c.	— 50
4710. c.	— 50
4711.	— 50
4711. c.	— 50
4712.	— 50
4712. c.	— 50
4713. c.	— 50
4714. c.	— 50
4715. c.	— 50
4716. c.	— 50
4717. c.	— 50
4718. c.	— 50
4719.	— 50
4719. c.	— 50
4720. c.	— 50
4721. c.	— 50
4722. c.	— 50
4723. c.	— 50
4724. c.	— 50
4725. c.	— 50
4726. c.	— 50
4727. c.	— 50
4728. c.	— 50
4729. c.	— 50
4730. c.	— 50
4731. c.	— 50
4732. c.	— 50
4733. c.	— 50
4734. c.	— 50
4735. c.	— 50
4736. c.	— 50
4737. c.	— 50
4738. c.	— 50
4739. c.	— 50
4740.	— 50
4740. c.	— 50
4741.	— 50
4741. c.	— 50
4742. c.	— 50
4743. c.	— 50
4744. c.	— 50
4745. c.	— 50
4746.	— 50
4746. c.	— 50
4747. c.	— 50
4748. c.	— 50
4749. c.	— 50
4750. c.	— 50
4751. c.	— 50
4752. c.	— 50
4753. c.	— 50
4754. c.	— 50
4755. c.	— 50
4756. c.	— 50
4757. c.	— 50
4758. c.	— 50
4759. c.	— 50
4760. c.	— 50
4761. c.	— 50
4762. c.	— 50
4763. c.	— 50
4764. c.	— 50
4765. c.	— 50
4766. c.	— 50
4767.	— 50
4767. c.	— 50
4768. c.	— 50
4769. c.	— 50
4770. c.	— 50
4771. c.	— 50
4772. c.	— 50
4773. c.	— 50
4774. c.	— 50
4775. c.	— 50
4776. c.	— 50
4777. c.	— 50
4778. c.	— 50
4779. c.	— 50
4780. c.	— 50
4781. c.	— 50
4782. c.	— 50
4783. c.	— 50
4784. c.	— 50
4785. c.	— 50
4786. c.	— 50
4787. c.	— 50
4788. c.	— 50
4789. c.	— 50
4790 c.	— 50
4791. c.	— 50
4792. c.	— 50
4793. c.	— 50
4794. c.	— 50
4794.	a. 500
4795.	70,000
4796.	p 500
4796. c.	— 50
4797. c.	— 50
4798. c.	— 50
4799 c.	— 50
4800. c.	— 50
4801.	— 50
4818.	— 50
4824.	— 50
4850.	— 50
4854.	— 50
4858.	— 50
4867.	— 50
4887.	— 50
4890.	— 50
4907.	— 50
4939.	— 50
4968.	— 50
4978.	— 50
4985.	— 50
4986.	— 50
CINCO MIL	
5003.	— 50
5023.	— 50
5046.	— 50
5058.	— 50
5082.	— 50
5120.	— 50
5160.	— 50
5168.	— 50
5172.	— 50
5187.	— 50
5214.	— 50
5218.	— 50
5227.	— 50
5230.	— 50
5237.	— 50
5256.	— 50
5264.	— 50
5301.	— 50
5329.	— 50
5410.	—100
5433.	— 50
5445.	— 50
5449.	— 50
5457.	— 50
5465.	— 50
5471.	— 50
5482.	— 50
5495.	— 50
5496.	— 50
5519.	— 50
5550.	— 50
5553.	— 50
5623.	— 50
5626.	— 50
5638.	— 50
5641.	— 50
5650.	— 50
5657.	— 50
5704.	— 50
5719.	— 50
5749.	— 50
5752.	— 50
5760.	— 50
5782.	— 50
5799.	— 50
5800.	— 50
5804.	— 50
5810.	— 50
5822.	— 50
5827.	— 50
5840.	— 50
5843.	— 50
5854.	— 50
5919.	— 50
5921.	— 50
5924.	— 50
5933.	— 50
5944.	— 50
5950.	— 50
5984.	— 50
5985.	— 50
5989.	— 50
SEIS MIL	
6006.	— 50
6009.	— 50
6012.	— 50
6023.	— 50
6040.	— 50
6048.	— 50
6050.	— 50
6056.	— 50
6061.	— 50
6082.	— 50
6090.	— 50
6093.	— 50
6104.	— 50
6116.	— 50
6137.	— 50
6182.	— 50
6199.	— 50
6232.	— 50
6235.	— 50
6263.	— 50
6281.	— 50
6291.	— 50
6298.	— 50
6311.	— 50
6317.	— 50
6320.	— 50
6335.	— 50
6344.	— 50
6359.	— 50
6375.	— 50
6383.	— 50
6385.	— 50
6390.	— 50
6401.	— 50
6411.	— 50
6418.	— 50
6441.	— 50
6449.	— 50
6461.	— 50
6463.	— 50
6500.	— 50
6513.	—500
6526.	— 50
6537.	— 50
6539.	— 50
6542.	— 50
6547.	— 50
6554.	— 50
6556.	— 50
6580.	— 50
6584.	— 50
6587.	— 50
6595.	— 50
6601.	— 50
6609.	— 50
6618.	— 50
6639.	— 50
6643.	— 50
6684.	— 50
6692.	— 50
6693.	— 50
6738.	— 50
6745.	— 50
6771.	— 50
6808.	— 50
6829.	— 50
6856.	— 50
6872.	— 50
6885.	— 50
6898.	— 50
6943.	— 50
6944.	— 50
6956.	— 50
6977.	— 50
6983.	— 50
SIETE MIL	
7007.	— 50
7013.	— 50
7016.	— 50
7022.	— 50
7027.	— 50
7032.	— 50
7048.	— 50
7060.	— 50
7083.	— 50
7084.	— 50
7098.	— 50
7105.	— 50
7107.	— 50
7114.	— 50
7132.	— 50
7141.	— 50
7167.	— 50
7172.	— 50
7191.	— 50
7199.	— 50
7202.	— 50
7206.	— 50
7219.	— 50
7245.	— 50
7261.	— 50
7262.	— 50
7264.	— 50
7265.	— 50
7295.	— 50
7304.	— 50
7306.	— 50
7309.	— 50
7323.	— 50
7335.	— 50
7366.	— 50
7373.	— 50
7389.	— 50
7393.	— 50
7413.	— 50
7443.	— 50
7462.	— 50
7466.	— 50
7469.	— 50
7475.	— 50
7481.	— 50
7484.	— 50
7503.	— 50
7506.	— 50
7509.	— 50
7514.	— 50
7527.	— 50
7530.	— 50
7547.	— 50
7550.	— 50
7552.	— 50
7555.	— 50
7562.	— 50
7576.	— 50
7591.	— 50
7601.	— 50
7604.	— 50
7612.	— 50
7638.	— 50
7655.	— 50
7659.	— 50
7678.	— 50
7689.	— 50
7697.	— 50
7728.	— 50
7736.	— 50
7742.	— 50
7748.	— 50
7749.	— 50
7763.	— 50
7776.	— 50
7834.	— 50
7835.	— 50
7847.	— 50
7851.	— 50
7854.	— 50
7865.	— 50
7921.	— 50
7958.	— 50
7971.	— 50
7988.	— 50
OCHO MIL	
8015.	— 50
8026.	— 50
8035.	— 50
8037.	— 50
8054.	— 50
8061.	— 50
8083.	— 50
8089.	— 50
8123.	— 50
8132.	— 50
8156.	— 50
8165.	— 50
8175.	— 50
8184.	— 50
8189.	— 50
8194.	— 50
8206.	— 50
8223.	— 50
8272.	— 50
8295.	— 50
8303.	— 50
8397	— 50
8400.	— 50
8401.	— 50
8438.	— 50
8463.	— 50
8475.	— 50
8477.	— 50
8529.	— 50
8534.	— 50
8537.	— 50
8544.	— 50
8547.	— 50
8552.	— 50
8566.	— 50
8582.	— 50
8583.	— 50
8596.	— 50
8605.	— 50
8606.	— 50
8614.	— 50
8631.	— 50
8653.	— 50
8675.	— 50
8691.	— 50
8708.	— 50
8760.	— 50
8775.	— 50
8777.	— 50
8829.	— 50
8832.	— 50
8841	— 50
8842.	— 50
8843.	— 50
8856.	— 50
8864.	— 50
8875.	— 50
8923.	— 50
8932.	— 50
8935.	— 50
8963.	— 50
NUEVE MIL	
9006.	— 50
9011.	— 50
9012.	— 50
9033.	— 50
9042.	— 50
9103.	— 50
9109.	— 50
9132.	— 50
9146.	— 50
9158.	— 50
9160.	— 50
9163.	— 50
9186.	— 50
9188.	— 50
9218.	— 50
9228.	— 50
9245.	— 50
9247.	— 50
9282.	— 50
9296.	— 50
9303.	— 50
9335.	— 50
9364.	— 50
9405.	— 50
9448.	— 50
9466.	— 50
9467.	— 50
9512.	— 50
9540.	— 50
9565.	— 50
9579.	— 50
9601.	— 50
9676.	— 50
9692.	— 50
9709	— 50
9733.	— 50
9736.	— 50
9796.	— 50
9802.	— 50
9833.	— 50
9840.	— 50
9894.	— 50
9896.	— 50
9966.	— 50
9985.	— 50
9990.	— 50
9991.	— 50
9992.	— 50
DIEZ MIL	
10004.	— 50
10033.	— 50
10044.	— 50
10050.	— 50
10054.	— 50
10062.	— 50
10072.	— 50
10079.	— 50
10080.	— 50
10088.	— 50
10091.	— 50
10103.	— 50
10126.	— 50
10132.	— 50
10144.	— 50
10167.	— 50
10177.	— 50
10180.	— 50
10188.	— 50
10203.	— 50
10231.	— 50
10233.	— 50
10251.	— 50
10254.	— 50
10292.	— 50
10299.	— 50
10340.	— 50
10348.	— 50
10354.	— 50
10359.	— 50
10370.	— 50
10380.	— 50
10410.	— 50
10438.	— 50
10455.	— 50
10473.	— 50
10494.	— 50
10555.	— 50
10599.	— 50
10648.	— 50
10668.	— 50
10670.	— 50
10714.	— 50
10720.	— 50
10736.	—500
10737.	— 50
10745.	— 50
10746.	— 50
10751.	— 50
10753.	— 50
10771.	— 50
10772.	—100
10778.	— 50
10799.	— 50
10800.	— 50
10820.	—500
10842.	— 50
10843.	— 50
10851	— 50
10890.	— 50
10897	— 50
10904.	— 50
10912.	— 50
10935.	— 50
10938.	— 50
10947.	— 50
10948.	— 50
10957.	— 50
10992.	— 50
ONCE MIL	
11000.	— 50
11008.	— 50
11057.	— 50
11059.	— 50
11069.	— 50
11074.	— 50
11076.	— 50
11094.	— 50
11109.	— 50
11113.	— 50
11120.	— 50
11134.	— 50
11174.	— 50
11189.	— 50
11200.	— 50
11231.	— 50
11253.	— 50
11279.	— 50
11280.	— 50
11296.	— 50
11297.	— 50
11299.	— 50
11303.	— 50
11324.	— 50
11334.	— 50
11349.	— 50
11360.	— 50
11364.	— 50
11366.	— 50
11376.	— 50
11408.	— 50
11423.	—500
11449.	— 50
11450.	— 50
11466.	— 50
11478.	— 50
11491.	— 50
11492.	— 50
11495.	— 50
11501.	— 50
11598.	— 50
11601.	— 50
11621.	— 50
11635.	— 50
11699.	— 50
11791.	— 50
11800.	— 50
11819.	— 50
11829.	— 50
11832.	— 50
11846.	— 50
11855.	— 50
11882.	— 50
11904.	— 50
11914.	—500
11961.	— 50
11994.	— 50
11997.	— 50
11999.	— 50
DOCE MIL	
12008.	— 50
12012.	— 50
12027.	— 50
12058.	— 50
12060.	— 50
12062.	— 50
12071.	— 50
12073.	— 50
12077.	— 50
12108.	— 50
12115.	— 50
12146.	— 50
12162.	— 50
12174.	— 50
12175.	— 50
12178.	— 50
12194.	— 50
12197.	— 50
12200.	— 50
12212.	— 50
12224.	— 50
12237.	— 50
12253.	—500
12278.	— 50
12279.	— 50
12298.	— 50
12322.	— 50
12360.	— 50
12365.	— 50
12377.	— 50
12380.	— 50
12392.	— 50
12426.	— 50
12436.	— 50
12512.	— 50
12529.	— 50
12533.	— 50
12548.	— 50
12552.	— 50
12559.	— 50
12572.	— 50
12581.	— 50
12632.	— 50
12652.	— 50
12668.	— 50
12681.	— 50
12685.	— 50
12686.	— 50
12703.	— 50
12710.	— 50
12721.	— 50
12731.	— 50
12755.	— 50
12775.	— 50
12779.	— 50
12785.	— 50
12804.	— 50
12805.	— 50
12820.	— 50
12830.	— 50
12850.	— 50
12856.	— 50
12858.	— 50
12866.	— 50
12869.	— 50
12874.	— 50
12893.	— 50
12903.	— 50
12907.	— 50
12926.	— 50
12950.	— 50
12958.	— 50
12970.	— 50
12975.	— 50
12980.	— 50
TRECE MIL	
13012.	— 50
13014.	— 50
13031.	— 50
13032.	— 50
13043.	— 50
13047.	—100
13052.	— 50
13057.	— 50
13061.	— 50
13084.	— 50
13085.	— 50
13143.	— 50
13193.	— 50
13216.	— 50
13232.	— 50
13241.	— 50
13242.	— 50
13266.	— 50
13272.	— 50
13289.	— 50
13300.	— 50
13302.	— 50
13303.	— 50
13307.	— 50
13347.	— 50
13351.	— 50
13355.	— 50
13359.	— 50
13392.	— 50
13399.	— 50
13400.	— 50
13401.	— 50
13406.	— 50
13420.	— 50
13423.	— 50
13428.	— 50
13448.	— 50
13449.	— 50
13452.	— 50
13468.	— 50
13478.	— 50
13527.	— 50
13529.	— 50
13535.	— 50
13540.	— 50
13546.	— 50
13560.	— 50
13569.	— 50
13578.	— 50
13598.	— 50
13623.	— 50
13655.	— 50
13659.	— 50
13677.	— 50
13678.	— 50
13686.	— 50
13715.	— 50
13739.	— 50
13777	— 50
13784.	— 50
13788.	— 50
13793.	— 50
13797.	— 50
13799.	— 50
13800	— 50
13822.	— 50
13849.	— 50
13859.	— 50
13864.	— 50
13891.	— 50
13908.	— 50
13939.	— 50
13964.	— 50
13965.	— 50
13969.	— 50
13983.	— 50
CATORCE MIL	
14000.	— 50
14005.	— 50
14009.	— 50
14016.	— 50
14037.	— 50
14079.	— 50
14081.	— 50
14087.	— 50
14091.	— 50
14105.	— 50
14108.	— 50
14128.	— 50
14137.	— 50
14145.	— 50
14151.	— 50
14186.	— 50
14188.	— 50
14189.	— 50
14192.	— 50
14195.	— 50
14228.	— 50
14247.	— 50
14256.	— 50
14263.	— 50
14292.	— 50
14299.	— 50
14308.	— 50
14320.	— 50
14328.	— 50
14336.	— 50
14338.	— 50
14342.	— 50
14364.	— 50
14366.	— 50
14437.	— 50
14444.	— 50
14453.	— 50
14459.	— 50
14476.	— 50
14483.	— 50
14492.	— 50
14520.	— 50
14529.	— 50
14530.	— 50
14533.	— 50
14550.	— 50
14558.	— 50
14564.	— 50
14565.	— 50
14567.	— 50
14587.	— 50
14609.	— 50
14613.	— 50
14639.	— 50
14647.	— 50
14672.	— 50
14725.	— 50
14782.	— 50
14806.	— 50
14822.	— 50
14824.	— 50
14825.	— 50
14838.	— 50
14849.	— 50
14863.	— 50
14864.	— 50
14875.	— 50
14898.	— 50
14907.	—500
14919.	— 50
14939.	— 50
14941.	— 50
14943.	— 50
14945.	— 50
14949.	— 50
14982.	—100
QUINCE MIL	
15016.	— 50
15022.	— 50
15037.	— 50
15049.	— 50
15056.	— 50
15058.	— 50
15067.	— 50
15086.	— 50
15091.	— 50
15106.	— 50
15116.	— 50
15120.	— 50
15129.	— 50
15140.	— 50
15145.	— 50
15150.	— 50
15153.	— 50
15165.	— 50
15167	— 50
15216.	— 50
15239.	— 50
15244.	— 50
15250.	— 50
15259.	— 50
15262.	— 50
15292.	— 50
15294.	— 50
15312.	— 50
15323.	— 50
15328.	— 50
15330.	— 50
15352.	— 50
15379.	— 50
15382.	— 50
15393.	— 50
15403.	— 50
15419.	— 50
15422.	— 50
15427.	— 50
15441.	— 50
15486.	— 50
15498.	— 50
15504.	— 50
15509.	— 50
15522.	— 50
15533.	— 50
15538.	— 50
15568.	— 50
15574.	— 50
15579.	— 50
15586.	— 50
15587.	— 50
15598.	— 50
15614.	— 50
15619.	— 50
15630.	— 50
15653.	— 50
15654.	— 50
15656.	— 50
15678.	— 50
15692.	— 50
15698.	— 50
15729.	— 50
15737.	— 50
15758.	— 50
15759.	— 50
15780.	— 50
15792.	— 50
15795.	— 50
15811.	— 50
15818.	— 50
15837.	— 50
15859.	— 50
15933.	— 50
15965.	— 50
15978.	— 50
DIECISEIS MIL	
16026.	— 50
16039.	— 50
16063.	— 50
16076.	— 50
16080.	— 50
16119.	— 50
16122.	— 50
16141.	— 50
16163.	— 50
16179.	— 50
16181.	— 50
16190.	— 50
16192.	— 50
16202.	— 50
16214.	— 50
16219.	— 50
16234.	— 50
16235.	— 50
16236.	— 50
16237.	— 50
16242.	— 50
16248.	— 50
16265.	— 50
16298.	— 50
16312.	— 50
16316.	— 50
16366.	— 50
16395.	—100
16415.	— 50
16432.	— 50
16445.	— 50
16475.	— 50
16484.	— 50
16497.	— 50
16498.	— 50
16500.	— 50
16520.	— 50
16525.	— 50
16592.	— 50
16602.	— 50
16616.	— 50
16627.	— 50
16647.	— 50
16677.	— 50
16685.	— 50
16688.	— 50
16756.	— 50
16761.	— 50
16766.	— 50
16773.	— 50
16782.	— 50
16806.	— 50
16809.	— 50
16825.	— 50

Tomó posesión ayer el nuevo jefe del Negociado de Escuelas Normales y Profesionales de Comercio de Cuba

Se ha dejado sin efecto un nombramiento y se aceptó una renuncia. Investigaciones ordenadas. Se trata de dar a los Superintendentes más facultades. Ofertas de 2 Gobernadores

Ante el Subsecretario de Educación, doctor Santiago García Spring, tomó posesión de la jefatura del negociado de Escuelas Normales y Profesionales de Comercio el señor Rodolfo Valdés Anciano, designado recientemente para ese cargo.

Se ha dejado asimismo sin efecto el nombramiento del señor José María López de Vivigo para el cargo de director de la Escuela de Artes y Oficios «Tirso Mesa», de Colón, nombrándose en su lugar al señor Genaro Núñez Booth.

Por último, se le ha aceptado también la renuncia al señor José Ferrer Ros, maestro del taller de motores y automóviles de la Escuela de Artes y Oficios de Oriente.

UNA RECOMENDACION DEL SUPERINTENDENTE GENERAL.—El Superintendente General de Escuelas de la República, doctor Pardo López, se ha dirigido al Secretario de Educación, doctor Leonardo Anaya Murillo, recomendándole que autorice a los superintendentes provinciales para que puedan utilizar a los inspectores en las investigaciones que se han ordenado en las juntas de Educación, pues la enorme cantidad de trabajo que pesa sobre los mismos le dificulta realizar dicha labor personalmente.

LOS DOCTORES LABRADOR Y DE JUAN SERAN LOS PONENTES.—Los doctores Labrador y de Juan, Superintendentes de las provincias de Pinar del Río y Matanzas, han sido encargados de la redacción de la ponencia sobre las aulas rurales que ha de establecer la Secretaría de Educación en combinación con el Ejército Constitucional.

Dicha ponencia se referirá a los planes de estudio y a los programas de las distintas asignaturas y será discutida en una de las próximas sesiones de la Junta General de Superintendentes.

EL PROGRAMA DE ARITMETICA. — La doctora Carmen Rosa Aguiar ha elevado ya a la Secretaría de Educación un proyecto de programa de Aritmética, confeccionado con arreglo a las tendencias pedagógicas modernas.

Entiende la citada profesora que la enseñana de dicha disciplina debe darse cíclicamente.

Al programa adjunta las instrucciones correspondientes para su desarrollo.

UNA PETICION DE LA DIRECTORA DE CULTURA.—La Directora de la Cultura, señora Dulce María Borrero, ha solicitado que se incluyan en los nuevos presupuestos de la Secretaría de Educación los ocho mil pesos de que antes disfrutaba la Academia de Artes y Letras, a fin de que pueda reanudar sus labores.

La señora Borrero ha combinado distintos actos para la inauguración de una biblioteca popular en el municipio de Güines.

INSPECCIONES ORDENADAS POR HIGIENE ESCOLAR.—El departamento de Higiene Escolar de Educación, que dirige el doctor Aníbal Herrera Franchi-Alfaro, ha ordenado una serie de inspecciones en distintos distritos escolares de la República.

Con tal motivo el doctor Troadio Villa ha embarcado para inspeccionar las escuelas de Agramonte, Pedro Betancourt y Aguada de Pasajeros; el doctor Santiago Adams ha sido comisionado para visitar las de Sagua la Grande, el doctor Oms, las de Nuevitas, y el doctor Rogelio Morgado, las de Morón.

Algunas visitas ya han sido giradas, siendo la última de que se tienen noticias en el departamento la del doctor Lópe Luis al distrito de Cárdenas.

La escuela número tres de dicho Distrito se encuentra en tal estado que ofrece peligro para los escolares.

El doctor Herrera ha puesto el caso en conocimiento del departamento de Construcciones Escolares.

LOS GOBERNADORES DE ORIENTE Y SANTA CLARA APOYAN A HIGIENE ESCOLAR.—Muchas son las autoridades gubernativas que han ofrecido su colaboración al movimiento a favor de la niñez en que se ha empeñado el negociado de Higiene Escolar de la Secretaría de Educación.

Las últimas comunicaciones en este sentido recibidas por el doctor Aníbal Herrera, jefe del mismo, son las de los gobernadores de Oriente y Santa Clara, Pérez André y Gabino Gálvez, respectivamente, quienes han designado un dentista con cargo al presupuesto provincial, para destacarlo en los gabinetes dentales que en esos lugares posee el negociado de Higiene.

La Cámara de Comercio de Camagüey solicita que se autorice la venta de panecitos que entren doce en libra

Se ordena una investigación urgente acerca de cierto balneario cardenense. Un Juez pide informes acerca de una Compañía de Seguros. Fianza para corredor mercantil

INFORMACION DE LA SECRETARIA DE COMERCIO

Como consecuencia de la enérgica denuncia formulada ante la Secretaría de Comercio por el señor Lucilo Pérez Romo, relativa al funcionamiento clandestino del balneario denominado «Kawaana» que se encuentra radicado enel Municipio de Cárdenas, la Dirección de Comercio de la Secretaría del Ramo ha cursado órdenes urgentes al Jefe de la Oficina Provincial de Matanzas, para que realice en seguida una minuciosa investigación sobre el particular expuesto.

El señor Pérez Romo hace constar en su denuncia que el propietario de dicho balneario se jacta de tener suficientes influencias para que a él no se le moleste en lo más mínimo, con lo cual está causando perjuicios a los comerciantes establecidos en el giro de café y restaurants en la Playa de Varadero y sus contornos. Agregan además, que dicho balneario no está inscripto en el Registro, ni contribuye al Municipio de Cárdenas.

LA CAMARA DE COMERCIO DE CAMAGUEY SOLICITA QUE SE AUTORICE LA ELABORACION DE PAN A 12 EN LIBRA.— Por conducto de la Secretaría de Estado recibió ayer la de Comercio un escrito firmado por los señores Enrique Fariñas, y Alfredo Correoso Quesada, Presidente y Secretario de la Cámara de Comercio, Industria y Agricultura de Camagüey, q.fué dirigido al Presidente de la epública, solicitando se promulgue un decreto en virtud del cual se autorice la elaboración de panes de doce en libra.

UNA CONSULTA A COMERCIO—El apoderado General de la Cuban American Security Co., entidad dedicada al giro de fianzas, remitió a la Dirección de Seguros de la Secretaría de Comercio un escrito preguntando si «estando emitida una Póliza, pero sin haber sido cobrado su importe, es necesario consignar en la Tesorería General de la República, el 25 por ciento y el peso a que se refiere las disposiciones transitorias del Decreto-Ley 467, o si ello se verifica cuando el cliente ha pagado la prima de la Póliza en cuestión».

Por la Dirección de Seguros se le ha informado a la citada Compañía que ese precepto debe ser cumplido cuando la Póliza haya sido cobrada.

EL JUEZ DE LA SEXTA PIDE INFOMES A COMERCIO SOBRE UNA COMPAÑIA DE FIANZAS.— El juez Correccional de la Sección Sexta en un escrito que ha enviado a la Secretaría de Comercio, a virtud del juicio 402 de este año, pide se le informe si la compañía de seguros y fianzas «El Sol de las Antillas», se encuentra en condiciones legales para realizar operaciones, o si por el contrario tiene alguna incautación pendiente contra su garantía.

FIANZA PARA EJERCER COMO CORREDOR COMERCIAL.—A la secretaría de Comercio ha participodo la compañía de seguros y fianzas denominada «Cienfuegos», que ha procedido a prestar la fianza de cuatro mil pesos a favor del señor Ricardo Valdés Izaguirre, a fin de que el mismo pueda seguir realizando sus funciones como Corredor Comercial por el término de un año en la plaza de Cienfuegos.

VENDEMOS PESETAS EN EFECTIVO, MAS BARATAS QUE GIROS.
PIDANOS PRECIOS

Antigua de Pellón
Casa de Cambio y Billetes de Lotería
COMPRA VENTA DE ORO, PESETAS Y LIBRAS
ADQUIERA AQUI LOS $70.000 PARA EL PROXIMO SORTEO
SUCURSALES
MONTE y BELASCOAIN — SUC. "PELLON" — Teléfono M-5775
MONTE y ZULUETA — SUC. "PELLON" — Teléfono M.5335
Teniente Rey y San Ignacio — Peña y Vega — Apartado 408 Tlf-M1232

M.E.C.D. 2016

Números	Pesos
16829	50
16869	50
16876	50
16901	50
16911	50
16912	50
16913	50
16922	50
16929	50
DIECISIETE MIL	
17010	50
17015	50
17081	50
17091	50
17115	50
17130	50
17132	50
17135	50
17153	50
17165	50
17205	50
17211	50
17215	50
17237	50
17257	50
17271	50
17277	50
17284	50
17310	50
17327	50
17328	50
17371	50
17417	50
17423	50
17446	50
17459	50
17478	50
17483	50
17498	50
17536	50
17548	50
17553	50
17557	50
17561	50
17574	50
17576	50
17624	100
17680	50
17692	50
17715	50
17730	50
17731	50
17743	50
17752	50
17756	50
17758	50
17767	50
17768	50
17777	50
17797	50
17799	50
17805	50
17819	50
17865	50
17913	50
17943	50
17944	50
17955	50
17958	50
17979	50
17990	50
17999	50
DIECIOCHO MIL	
18017	50
18027	50
18029	50
18055	50
18091	50
18110	50
18138	50
18140	50
18146	50
18156	50
18165	50
18198	50
18201	50
18206	50
18233	50

Números	Pesos
18240	50
18249	50
18278	50
18341	50
18348	50
18391	50
18392	50
18393	50
18465	50
18471	50
18479	50
18496	50
18531	50
18539	50
18568	50
18596	50
18624	50
18660	50
18669	50
18671	50
18676	50
18684	50
18696	50
18699	100
18710	50
18713	50
18724	50
18730	50
18739	50
18751	50
18758	50
18764	50
18783	50
18836	50
18840	50
18844	50
18870	50
18881	50
18905	50
18912	50
18946	50
18966	500
18967	50
18974	50
18981	50
18997	50
DIECINUEVE MIL	
19009	50
19025	50
19029	50
19034	50
19043	50
19046	50
19054	50
19085	50
19093	50
19103	50
19128	50
19138	50
19141	50
19152	50
19171	50
19187	50
19197	50
19223	50
19251	50
19271	50
19276	50
19291	50
19294	50
19310	50
19318	50
19319	50
19329	50
19341	50
19393	50
19414	50
19426	50
19436	50
19484	50
19485	50
19502	50
19519	50
19532	50
19539	50
19545	50
19562	50
19585	50

Números	Pesos
19599	100
19614	50
19646	50
19674	50
19680	50
19706	50
19713	50
19733	50
19766	50
19774	50
19798	50
19826	50
19835	50
19869	50
19903	50
19927	50
19958	50
19967	50
VEINTE MIL	
20007	50
20031	50
20090	50
20106	50
20119	50
20138	50
20143	50
20158	50
20166	50
20236	50
20242	50
20270	50
20292	50
20296	50
20297	50
20310	50
20313	50
20319	50
20324	50
20365	50
20430	50
20448	50
20449	50
20459	50
20461	50
20474	50
20495	50
20521	50
20530	50
20537	50
20582	50
20594	50
20627	50
20629	50
20682	50
20698	50
20706	50
20728	50
20732	50
20748	50
20756	50
20759	50
20771	50
20776	50
20785	50
20787	50
20792	50
20798	50
20804	50
20841	50
20852	50
20868	50
20923	50
20943	50
20944	50
20974	50
20982	50
20983	50
20996	50
VEINTIUN MIL	
21010	50
21017	50
21048	50
21071	50
21072	50
21080	50
21084	50
21112	50

Números	Pesos
21152	50
21157	50
21166	50
21167	50
21176	50
21222	50
21224	50
21229	50
21258	50
21275	50
21295	50
21338	50
21339	50
21346	50
21347	50
21357	50
21384	50
21412	50
21413	50
21416	50
21466	50
21496	50
21499	50
21520	50
21539	50
21546	50
21568	50
21572	50
21574	50
21591	50
21593	50
21613	50
21622	50
21663	50
21669	50
21701 c.	50
21702 c.	50
21703 c.	50
21704 c.	50
21705 c.	50
21706 c.	50
21707 c.	50
21708	50
21708 c.	50
21709 c.	50
21710 c.	50
21711 c.	50
21712 c.	50
21713 c.	50
21714 c.	50
21715 c.	50
21716 c.	50
21717 c.	50
21718 c.	50
21719 c.	50
21720 c.	50
21721 c.	50
21722 c.	50
21723 c.	50
21724 c.	50
21725 c.	50
21726 c.	50
21727 c.	50
21728 c.	50
21729 c.	50
21730 c.	50
21731 c.	50
21732 c.	50
21733 c.	50
21734 c.	50
21735 c.	50
21736 c.	50
21737 c.	50
21738 c.	50
21739 c.	50
21740 c.	50
21741 c.	50
21742 c.	50
21743 c.	50
21744 c.	50
21745 c.	50
21746 c.	50
21747 c.	50
21748 c.	50
21749 c.	50
21750 c.	50
21751 c.	50
21752 c.	50
21753 c.	50
21754 c.	50

Números	Pesos
21755 c.	50
21756 c.	50
21756 a.	200
21757	20,000
21758 p.	200
21758 c.	50
21759 c.	50
21760 c.	50
21761 c.	50
21762 c.	50
21763 c.	50
21764 c.	50
21765 c.	50
21766 c.	50
21767 c.	50
21768 c.	50
21769 c.	50
21770	50
21770 c.	50
21771 c.	50
21772 c.	50
21773 c.	50
21774 c.	50
21775 c.	50
21776 c.	50
21777	50
21777 c.	50
21778 c.	50
21779 c.	50
21780 c.	50
21781 c.	50
21782 c.	50
21783 c.	50
21784 c.	50
21785	50
21785 c.	50
21786 c.	50
21787 c.	50
21788 c.	50
21789 c.	50
21790 c.	50
21791 c.	50
21792 c.	50
21793 c.	50
21794 c.	50
21795 c.	50
21796 c.	50
21797 c.	50
21798 c.	50
21799 c.	50
21800 c.	50
21802	50
21809	50
21823	50
21869	50
21897	50
21908	50
21919	50
21936	50
21948	50
21951	50
21969	50
21970	50
21990	50
21995	50
VEINTIDOS MIL	
22009	50
22014	50
22046	50
22065	50
22098	50
22136	50
22143	50
22145	50
22176	50
22182	50
22206	50
22210	50
22215	50
22254	50
22282	50
22284	50
22285	50
22288	50
22323	50
22325	50
22334	50

Números	Pesos
22347	50
22350	50
22357	50
22370	50
22372	50
22377	50
22398	50
22428	50
22433	50
22440	50
22447	50
22461	50
22474	50
22519	50
22587	50
22589	50
22618	100
22646	50
22649	50
22707	50
22727	50
22733	50
22736	50
22746	50
22771	50
22816	50
22830	50
22844	50
22860	50
22871	50
22885	50
22886	50
22899	100
22941	50
22953	50
22962	50
22971	50
22975	50
VEINTITRES MIL	
23001	50
23022	50
23026	50
23028	50
23038	50
23042	50
23049	50
23056	50
23064	50
23066	50
23122	50
23145	50
23149	50
23153	50
23170	50
23177	50
23184	50
23247	50
23297	50
23317	50
23322	50
23327	50
23332	50
23333	50
23410	50
23416	50
23419	50
23449	50
23481	50
23482	50
23500	50
23502	50
23518	50
23538	50
23540	50
23546	50
23571	50
23646	50
23650	50
23652	50
23657	50
23676	50
23682	50
23684	50
23697	50
23711	50
23714	50
23722	50
23724	50
23823	50

Números	Pesos
23832	50
23842	50
23866	50
23872	50
23874	50
23876	50
23881	50
23888	50
23909	50
23913	50
23915	50
23916	50
23953	50
23961	50
VEINTICUATRO MIL	
24009	50
24017	50
24025	50
24031	50
24072	50
24077	50
24106	50
24143	50
24146	50
24147	50
24154	50
24164	50
24171	50
24172	50
24174	50
24178	50
24179	50
24219	50
24254	50
24255	50
24264	50
24296	50
24311	50
24345	50
24363	50
24375	50
24387	50
24389	50
24396	50
24397	50
24416	50
24422	50
24439	50
24440	50
24470	50
24565	50
24592	50
24594	50
24610	50
24628	50
24630	50
24632	50
24635	50
24665	50
24690	50
24715	50
24720	50
24762	50
24784	50
24796	50
24798	50
24812	50
24866	50
24868	50
24889	50
24898	50
24914	50
24918	50
24945	50
24952	50
24959	50
24968	50
24999	50
VEINTICINCO MIL	
25004	50
25007	50
25031	50
25034	50
25040	50
25068	50
25071	50
25100	50

Números	Pesos
25103	50
25112	50
25126	50
25140	50
25144	50
25146	50
25166	50
25167	50
25184	50
25196	50
25235	50
25258	50
25278	50
25284	50
25287	50
25321	50
25345	50
25352	50
25359	50
25376	50
25379	50
25385	50
25400	50
25407	50
25413	50
25415	50
25425	50
25427	50
25429	50
25451	50
25473	50
25499	50
25500	50
25509	50
25516	50
25532	50
25550	50
25551	50
25606	50
25608	50
25620	50
25622	50
25637	50
25638	100
25675	50
25677	50
25681	50
25695	50
25704	50
25733	50
25769	50
25770	50
25785	50
25788	50
25790	50
25794	50
25860	50
25876	50
25887	50
25908	50
25920	50
25961	50
25967	50
25983	50
25997	50
25998	50
VEINTISEIS MIL	
26001	50
26006	50
26008	50
26011	50
26025	50
26033	50
26036	50
26065	50
26073	50
26088	50
26119	50
26120	50
26121	50
26146	50
26148	50
26152	50
26164	50
26166	50
26167	50
26184	50
26187	50

Números	Pesos
26190	100
26197	50
26203	50
26212	50
26227	50
26235	50
26237	50
26254	50
26261	50
26274	50
26276	50
26280	100
26283	50
26295	50
26303	50
26320	50
26322	50
26335	50
26344	50
26351	50
26352	50
26396	50
26402	50
26424	50
26445	50
26502	50
26509	50
26529	50
26530	50
26590	50
26591	50
26597	50
26626	50
26664	50
26666	50
26670	50
26677	50
26678	50
26695	50
26701	50
26727	50
26730	50
26750	50
26752	50
26800	50
26809	50
26814	50
26819	50
26827	50
26849	50
26866	50
26889	50
26903	50
26925	50
26926	50
26963	50
26964	50
26969	50
VEINTISIETE MIL	
27022	50
27041	50
27044	50
27091	50
27126	50
27131	50
27145	50
27158	100
27160	50
27167	50
27176	50
27183	50
27213	50
27242	50
27255	100
27278	50
27284	50
27299	50
27309	50
27333	50
27338	50
27340	50
27342	50
27355	50
27395	50
27412	50
27419	50
27432	50
27437	50
27483	50

Números	Pesos
27484	50
27492	50
27505	50
27521	50
27529	50
27530	50
27561	50
27579	50
27587	50
27591	50
27598	50
27624	50
27641	50
27645	50
27652	50
27685	50
27694	50
27699	50
27714	50
27718	50
27761	50
27763	50
27765	50
27788	50
27811	50
27819	50
27824	50
27833	50
27859	50
27861	50
27868	50
27882	50
27899	50
27912	50
27913	50
27915	50
27916	50
27918	50
27934	50
27940	50
27993	50
27996	50
VEINTIOCHO MIL	
28019	50
28020	50
28039	50
28043	50
28045	50
28048	50
28050	50
28052	50
28068	50
28133	50
28163	50
28165	50
28183	50
28192	50
28198	50
28205	50
28209	50
28214	50
28227	50
28241	50
28262	50
28266	50
28271	50
28276	50
28278	50
28280	50
28282	50
28316	50
28322	50
28356	50
28393	50
28399	50
28405	50
28424	50
28432	50
28454	50
28515	50
28542	50
28560	50
28603	50
28652	50
28655	50
28679	50
28684	50
28691	50
28693	50

Números	Pesos
28696	50
28700	50
28701	50
28740	50
28753	50
28755	50
28756	50
28761	50
28797	50
28805	50
28835	50
28861	50
28875	50
28889	50
28896	50
28897	50
28919	50
28927	50
28954	50
28956	50
28969	50
28983	50
28984	50
VEINTINUEVE MIL	
29019	50
29040	50
29043	50
29064	50
29108	50
29159	50
29204	50
29209	50
29217	50
29218	50
29227	50
29240	50
29246	50
29298	50
29301	50
29319	50
29330	50
29360	50
29375	50
29394	50
29419	50
29433	50
29455	50
29467	50
29475	50
29497	50
29505	50
29517	50
29525	50
29528	50
29536	50
29541	50
29564	50
29565	50
29585	50
29594	50
29596	50
29618	50
29632	50
29650	50
29656	50
29667	50
29683	50
29687	50
29693	50
29711	50
29720	50
29735	50
29743	50
29751	50
29754	50
29761	50
29767	50
29812	50
29834	50
29869	50
29896	50
29897	50
29911	50
29921	50
29953	50
29968	50
29978	50
29984	50
29985	50

Números	Pesos
TREINTA MIL	
30002	50
30005	50
30023	50
30040	100
30051	50
30065	50
30072	50
30101	50
30108	50
30112	50
30121	50
30141	50
30189	50
30192	50
30193	50
30194	50
30223	50
30225	50
30230	50
30233	50
30322	50
30329	50
30349	50
30352	50
30353	50
30362	50
30388	50
30438	50
30445	50
30448	50
30467	50
30469	50
30472	50
30476	50
30477	50
30480	50
30509	50
30552	50
30565	50
30593	50
30638	50
30655	50
30711	50
30713	50
30725	50
30728	50
30730	50
30734	50
30752	100
30759	50
30779	50
30825	50
30832	50
30840	50
30844	500
30855	50
30876	50
30877	50
30899	50
30924	50
30961	50
30963	50
30966	50
30971	50
30986	50
TREINTA Y UN MIL	
31043	50
31061	50
31067	50
31074	50
31076	50
31091	50
31094	50
31106	50
31114	50
31121	50
31123	50
31125	50
31129	50
31154	50
31178	50
31184	50
31192	50
31234	50
31241	50
31255	50

Números	Pesos
31258	50
31295	50
31300	50
31302	50
31337	50
31353	50
31355	50
31356	50
31358	50
31421	50
31426	50
31505	50
31584	50
31586	50
31592	50
31662	50
31667	50
31697	50
31698	50
31714	50
31790	50
31798	50
31805	50
31831	50
31872	50
31882	50
31910	50
31951	50
31959	50
31965	50
31977	50
TREINTA Y DOS MIL	
32011	50
32020	50
32024	50
32030	50
32084	50
32095	50
32101	50
32110	50
32125	50
32163	50
32184	50
32185	50
32188	50
32190	50
32209	50
32219	50
32220	50
32229	50
32240	50
32263	50
32268	50
32310	50
32331	50
32335	50
32340	50
32341	50
32349	50
32381	50
32386	50
32395	50
32414	50
32436	50
32458	50
32478	50
32484	50
32498	50
32521	50
32582	50
32589	50
32601	50
32624	50
32631	50
32661	50
32663	50
32689	50
32694	50
32704	50
32716	50
32728	50
32735	50
32805	50
32821	50
32868	50
32954	50
32961	50
32965	50

El premio de $70.000 ha correspondido al número 4795.
Las 2 aproximaciones anterior y posterior al Primer premio han correspondido a los números 4794 y 4796.
Las 99 aproximaciones a la centena del Primer premio han correspondido a los números del 4701 al 4794 y del 4796 al 4800.
El premio de $20,000 ha correspondido al número 21757.
Las 2 aproximaciones anterior y posterior al Segundo Premio han correspondido a los números 21756 y 21758.
Las 99 aproximaciones a la centena del Segundo premio han correspondido a los números del 21701 al 21756 y del 21758 al 21800.
El premio de $10.000 ha correspondido al número 3444.
Las 2 aproximaciones anterior y posterior al Tercer premio han correspondido a los números 3443 y 3445.
Las 99 aproximaciones a la centena del Tercer premio han correspondido a los números del 3401 al 3443 y del 3445 al 3500.
El siguiente Sorteo No. 1004, ordinario, se celebrará el día 29 de Abril de 1936 y constará de 33,000 billetes a $10 el entero dividido en centésimos a 10 centavos cada fracción
Lo que se publica para general conocimiento.--Habana, 22 de Abril de 1936.

Antonio Rodríguez Gómez
SUB-DIRECTOR.

Imprenta y Librería "LA MODERNA POESIA" Obispo, 129 al 135 - Habana.

EL DINERO LLEGA PRIMERO

a través de un billete nuestro. Cada número significa una posibilidad de enriquecerse, y son cientos las oportunidades que tiene usted cada semana. Pídanos «su» gran premio.

LA DICHOSA

COMPAÑIA CENTRAL
BILLETES EN TODAS CANTIDADES
COMPRA Y VENTA DE PESETAS ESPAÑOLAS
Obispo y Compostela. Tel. A-6770.
Apartado 748. Habana.

Marcelino López Fraga, matador de Oscar Blanco, ha sido condenado a la pena de 14 años, 8 meses y 1 día

El comerciante señor José Vidal ha sido absuelto del delito que se le imputaba. En otro juicio contra dos comerciantes el Fiscal no acusa. Una causa por asesinato

Marcelino López Fraga, el barbero matador de Oscar Blanco y que produjo heridas, con un revólver, al primo de aquél, José Efraín García, ha sido condenado por la Sala Segunda de lo Criminal de la Audiencia en tribunal de cinco Magistrados, ya que el acusador había interesado pena de muerte por asesinato, a la pena de catorce años, ocho meses y un día de reclusión, por homicidio y a la de un año y un día de prisión, por lesiones, debiendo indemnizar a los herederos de Blanco en mil pesos y en cien pesos a García.

Declara probado el tribunal que molesto López Fraga porque García no deseaba continuar las amorales relaciones que entre ambos habían existido, el dos de Noviembre del pasado año, en San Miguel entre Amistad e Industria, yendo García acompañado de Blanco, lo acometió a tiros con un revólver, alcanzado los disparos a García, al que hirió gravemente, y a Blanco, al que privó de la vida. Actuó de acusador particular el doctor Alejo Lanier ostentando la representación de la citada acusación particular el Procurador Francisco Aragón.

OTRAS SENTENCIAS QUE SE HICIERON PUBLICAS AYER.—Ricardo Díaz, por rapto, es condenado a un año, ocho meses y veintiún días de prisión; Eloy Noriega Pestana, por estafa, a cuatro años, dos meses y un día de presidio correccional; Felipe Díaz Cepero, por rapto, a un año, ocho meses y veintiún días de prisión; Mario Sosa Casquero, por rapto a dicha anterior pena y Ezequiel Valdés Vandama, por homicidio por imprudencia de Manuel Porres, el 7 de Noviembre último en Serafines, 23, a un año de prisión.

ES ABSUELTO EL COMERCIANTE JOSE VIDAL FERNANDEZ.— José Vidal Fernández industrial y comerciante en carbón, fué absuelto del supuesto delito de estafa de que lo acusó su socio Jesús López Rodríguez, quien interesó, por medio del letrado acusador la pena de un año, ocho meses y veintiún días de presidio, declarando el tribunal, —Sala Tercera de lo Criminal—, que Vidal ni distrajo ni se apropió de cantidad alguna de la sociedad que ambos tenían; defendió al señor Vidad Fernández el doctor José Manuel Bermúdez Quadreny.

Verne Faris es absuelto de infracción postal defendiendo el doctor Gaytán y Ramón Pérez Ramos lo es de robo, defendiendo el doctor José Garcilaso de la Vega.

LA MUERTE DE DULCE MARIA SALADRIGAS EN INQUISIDOR 37. Tiene fijado para hoy por la mañana la Sala Primera de lo Crimnial, el juicio contra el soldado Gilberto García por la muerte de la joven Dulce María Saladrigas, en Inquisidor 37, pidiendo el Fiscal pena de reclusión y defendiendo el doctor Fernando Busto.

La citada Sala celebrará hoy el anunciado juicio contra el joyero Felipe Estéfano, acusado de defraudación a la Aduana pidiendo el Fiscal pena de os años de prisión y multa y defendiéndolo el doctor Gerardo de Villiers, no habiendo sido el señalamiento para ayer, como se dijo.

EL PROCESO CONTRA EL MARINERO JULIO CESAR MORALES. El juicio de la causa contra el marinero Julio César Morales por robo con homicidio de Salustiano Costales, continuó ayer por la mañana en la Sala Primera de lo Criminal, siendo examinado un solo testigo y suspendiéndose el acto, una vez más, para continuarlo el día 4 de Mayo próximo en que posiblemente terminará.

JUICIO POR LA ACUSACION DE ANTONIO PERALTA A DOS COMERCIANTES DE ESTA CAPITAL

La Sala Cuarta de lo Criminal de la Audiencia celebró ayer el juicio de la causa seguida a los comerciantes de esta plaza establecidos en el giro de bodega en Esperanza y San Nicolás, José B. Palmeiro y Ramón Fanego, a los que imputa Antonio Peralta, industrial de esta ciudad, el que les dió a guardar la suma de 1.015 pesos para su campaña política como candidato a Concejal por el Partido Unionista Cubano en las pasadas elecciones, devolviéndoles Palmeiro y Fanego sólo 458 pesos y simulando que el resto, 557 pesos, se lo habían robado.

El Fiscal no acusa, estimando que no hay delito alguno cometido pero el citado acusador, dirigido por el doctor Guillermo Pérez Arteche, mantuvo los cargos, interesando seis meses de presidio para cada uno de los acusados, por el delito de estafa.

La defensa de Palmeiro y Fanego estuvo a cargo del doctor Miguel Jorrín, quien sostuvo la procedencia de la absolución de los encausados, aduciendo, entre otros particulares, que se trata de una acción puramente civil reclamable en los tribunales de ese orden y que nunca el acusado Palmeiro se ha negado a devolver a Peralta la suma reclamada,—que positivamente le fué hurtada—lo que está dispuesto a hacer tan pronto sus recursos se lo permitan.

OTROS JUICIOS ORALES CELEBRADOS AYER. RETIRADAS DEL FISCAL.—Contra Odon Alvarez de la Campa, por robo, retirando el Fiscal la acusación,—pedía antes sies años, diez meses y un día de presidio mayor— acordando el tribunal fallo absolutorio y defendiendo el doctor Gerardo de Villiers.

Contra Quirino Martínez, Margarita Hernández, Juan Sánchez, Edelmira Sierra, Domitila Borrego, Francisco Ozopardo Francisco rango, José Ramón Benítez y Alberto Alvarez por infracción electoral, retirando el Fiscal y defendiendo los doctores Julio Fernández Rojas y Manuel E. Sainz Silveira.

Contra Manuel González Brey, por delito contra la salud pública, retirando el Fiscal y defendiendo el Dr. Carlos R. Menció.

Y contra José B. Pazos Martínez, por daño a la salud pública, Julián Fumero, por robo, Julio Arellano Echevarría, por rapto y Ofelia Cabrera por abandono de menores, manteniendo contra todos el Fiscal mtCLASñJNd7 gUdIMlloóá hrdlu u la acusación.

El día 11 de mayo se verificarán los exámenes de jueces de cuarta clase en la Audiencia de la Habana

Resoluciones dictadas por el Tribunal Supremo y por la Audiencia. El día cinco de Mayo se efectuará la vista de la causa por el secuestro del señor Paulino Gorostiza

El Tribunal de examen de Jueces Municipales de Cuarta Clase y sus suplentes, que no han acreditado su condición de Abogado o Procurador, ha señalado el día 11 del próximo Mayo, a las ocho de la mañana los exámenes, que tendrán efecto en el local de la Sala Cuarta de lo Criminal de la Audiencia, de acuerdo con el decreto-ley 474 de 23 de Diciembre de 1935, para demostrar capacidad.

Serán los que han de sufrir examen los siguientes: Enrique Martínez de la Cotera; Pedro López Rodríguez; Isidoro Toledo Pérez de Morales; Francisco Negrín Pérez; Alfredo Moró Quintero; Pastor Alfonso Hernández; Andrés Castillo Gómez; Julián Delgado Pérez; Jerónimo González Rodríguez; Florentino Pérez Capote; Marcelino Alvarez Durán; Félix Sánchez de la Nuez; Eladio Pérez Hernández; Encarnación Hernández Hernández; Guillermo Feliu Cabrera José Angel Brito Varela; José León Delgado; Luis Reyes Castaño; Pablo Martínez Alvarez; Nicolás Paredes Quintero; Juan Castillo Bello; Ramón González Hernández; José Antonio Ruiz; Miguel Reyes Hernández; Miguel Fernández Martínez; Juan Piñero Garrido; Juan Manuel García Izquierdo; Pablo Brito Carmoña; Sabino Marrero Hernández y Ramón Sánchez Suárez.

Los que de no concurrir a la fecha y hora señaladas les parará el perjuicio a que haya lugar en derecho.

La convocatoria, que se publicó en la Gaceta Oficial el pasado día 20 del actual, está firmada por el Dr. Enrique Whitmarsh, Secretario del Tribunal de examen.

TRIUNFA EN UNA DEMANDA EL DR. LEON M. SOUBLETTE.—En el juicio declarativo de menor cuantía seguido en el Juzgado de Primera Instancia del Centro, sobre cobro de cantidad por el Dr. León M. Soublette, por su propio derecho, representado por el Procurador Pedro Prendes, contra Manuel Cárdenas y Veciana, comerciante de la Víbora, el Juez declaró con lugar la demanda establecida por el Dr. Soublette como cesionario de Pedro Pereda y Co., y condenó a Cárdenas al pago de la suma de $850 de principal, más los intereses pactados al 8 por ciento anual desde 1o. de Septiembre de 1930, hasta su definitivo pago, más los intereses del 6 por ciento anual, de los intereses vencidos a partir de la interposición de la demanda hasta su completo pago y las costas del juicio. Contra dicha sentencia recurrió en apelación la parte demandada, y con fecha de ayer la Sala Primera de lo Civil de la Audiencia dictó sentencia, declarando sin lugar el recurso y confirmando en todas sus partes con las costas de esta instancia a cargo de la parte apelante en el concepto de litigante temerario y de mala fe a los efectos de la Orden 3 de 1901.

LAS ACTIVIDADES DE URGENCIA, AYER. EL CASO GOROSTIZA.—Comenzó ayer, en Urgencia, el juicio contra José Francisco Botet, Amado Gutiérrez, Domingo Tamargo y otros estudiantes, acusados de propaganda sediciosa, los cuales negaron los cargos y suspendiéndose el acto para seguirlo hoy; este juicio comenzó el día anterior, pero por haberse excusado el Fiscal, Dr. Mario E. Montero, por amistad íntima con el señor Botet, volvió a comenzar con el Fiscal, Dr. Oscar Barinaga.

El juicio por el secuestro del señor Paulino Gorostiza, hijo, se señaló nuevamente, para el día 5 del próximo Mayo, siendo catorce los encausados.

Fué condenado a seis meses, Giraldo G. Gutiérrez, por propaganda sediciosa, y José Lee, por tenencia de armas, a multa de $31.00. Y absueltos Benito Girón, Tomás Rodríguez, Manuel Villaverde y Rigoberto Villarreal, de diversos delitos.

MAS PENAS DEL FISCAL.—Cuatro años y dos meses de presidio pide el Fiscal de la Audiencia para el procesado Antonio Jorrín Mena o Antonio Gua, o José Pérez, o Antonio Mena Jorrín, o Simón Pérez, o Antonio Sánchez, o Juan Pérez Hernández, o Antonio Hernández Pérez (a) «Bicicleta», por un delito de robo, pues se introdujo en una vivienda de la Batería número 4, y sustrajo y se apropió de un bastidor de cama usado que fué tasado en peso y medio, y no ha sido recuperado, habiendo causado un daño a un candado, que fué tasado en cincuenta centavos. El Fiscal aprecia la agravante de haber sido condenado el procesado en multitud de causas por robo.

—Para Francisco Vilaró Abreu acusado de delito de falsificación de billetes cubanos de cinco pesos, pide también el Ministerio Fiscal, la pena de cadena perpetua y cinco mil pesos de multa, apreciándole la reincidencia, por el hecho de que ya fué condenado anteriormente en causa por el mismo delito.

—Ayer, también presentó conclusiones el Fiscal de la Audiencia en causa por infracción de la Ley de Drogas contra procesados acusados del tráfico de la misma. Son ellos Manuel Chang, Julio Long, para los que interesa 4 meses y $500 de multa Armando Valdés Rodríguez, Luis García Rodríguez, 3 meses y $500 Genaro Ugarte y Morales, César Pedroso Alvarez y José Hernández, Sergio Vélez Vázquez, Alfredo Suárez Milán, Pompilio Fabré Dolz, Carlos Manuel Varona Nieto, José Chang y Andrés Wong, todos, a cuatro meses y $300 de multa. Estos procesados son acusados por el Fiscal de la venta de dichos productos heroicos, especialmente de cigarros de mariguana.

Y por último, en causas por rapto, interesa la pena de 1 año, 8 meses y 21 días para los procesados Guillermo Escandón Díaz, Alejandro Pereira López, Armando Mesa y Mesa, y para Vicente Borrego, por igual delito, 2 años 11 meses y 11 días por apreciársele la reincidencia al haber sido condenado por la Audiencia de Pinar del Río, en causa por delito de rapto.

Lea ¡ALERTA! al mediodía y el AVANCE por la tarde

La Federación de la Propiedad ha pedido la suspensión temporal de los decretos números 750 y 773

El Presidente de la República le prometió llevar ese asunto al Consejo de Secretarios para que resuelva lo más pertinente. Texto del documento que fué presentado

VISITA AL SR. PRESIDENTE DE LA REPUBLICA

«La Federación Nacional de la Propiedad», representada por sus «Delegados Ejecutivos», cumpliendo acuerdo de la Asamblea General Extraordinaria celebrada el día 16, ser recibida en audiencia especial que le fué concedida por el señor Presidente de la República, ha hecho entrega al mismo del pliego correspondiente queobjeta los trascendentales perjuicios que a la propiedad inmueble han de causar, en su aplicación, los «Decretos-Leyes» recientemente promulgados números 750 y 773, publicados en la Gaceta Oficial de fecha 8, Ediciones Extraordinarias números 99 y 100.

En dicho pliego, luego de expresarse a la más alta autoridad de la República la respetuosa protesta que corresponde, por haber sido modificadas con festinación injustificada y sin razón alguna de urgencia leyes tan importantes como la Orgánica de los Municipios y de Impuestos Municipales, consagradas desde hace muchos años, que si no se consideran intangibles si se estiman prácticamente útiles, se pide sean suspendidos temporalmente el cumplimiento de dichas leyes recientemente promulgadas, hasta tanto el Congreso elegido dicte una legislación más adecuada y que armonice más con lo sprincipios democráticos, de justicia y de equidad, en que deben fundamentarse leyes de esa naturaleza.

El Señor Presidente de la República, luego de atender y oir cuidadosamente los razonamientos que la Federación Nacional de la Propiedad expuso, convino en someter a la consideración de su Consejo de Secretarios este particular, con la finalidad de que tan importante factor de la riqueza territorial pueda desenvolver sus actividades sin obstáculos mayores y sin nuevas cargas, mientras no queden cuidadosamente estudiadas las verdaderas modificaciones que puedan ser necesarias introducirse en dicha sleyes fundamentales por que se rigen todos los Términos Municipales de la República.

De dicho pliego se hizo entrega bernación, al Presidente del Senado y Cámara de Representantes de la República, a los efectos que sean oportunos, en relación con la protesta formulada y la necesidad de la supresión de dichos Decretos-leyes protestados.

Por causa de estas gestiones la Federación Nacional de la Propiedad desea hacer coonocer de todos los organismos que la integran y de todos los propietarios de fincas urbanas y rústicas, la acción que ha realizado ante los más altos poderes de la República para que los mismos conozca nla situación de este problema y su posible resolución.

Asimismo la Federación Nacional de la Porpiedad ha acordado establecer el correspondiente recurso de inconstitucionalidad sobre dichos Decretos-Leyes, recurso que será presentado por los Agobados de la Federación, entre los cuales está el Dr. Raúl de Cárdenas, Representante a la Cámara y miembro Directivo del Centro de la Propiedad Urbana de la Habana.

Todos los organismos integrantes de la Federación deberán actuar directamente con los distintos componentes del Senado y de la Cámara que correspondan a cada Provincia y en relación con los Términos Municipales de las mismas.

Francisco Andreu.
Secretario.

Habana 17 de Abril de 1936.
Al Hon. Sr. Presidente de la República.
Palacio de la Presidencia.
Habana.
Honorable Señor:

«La Federación Nacional de la Propiedad», que es el organimso superior que representa los intereses de todos los propietarios de bienes inmuebles en etsa República, se reunió e nla tarde de ayer, día 15 de los corrientes, e nAsamblea General Extraordinaria, expresamente convocada, en su local social, calle de Tejadillo 32 altos entre Habana y Compostela, con el fin de tratar con toda la urgencia que el caso requiere, los trascendentales perjuicios que a la propiedad inmueble han de causar, los Decretos números 750 y 773, recientemente promulgados.

Después de amplias deliberaciones sobre estos problemas la Asamblea acordó unánimemente dirigir a usted este escrito para expresarle el desagrado y la alarma que ha causado entre los propietarios de bienes inmuebles de tooa la República, la promulgación de las citadas leyes, y en ese concepto venimos a consignar como lo hacemos nuestra respetuosa protesta.

Ante todo nos interesa hacer constar, que esta protesta y desagrado no significan en modo alguno el más remoto principio de egoísmo, en beneficio de los intereses que representamos, ni mucho menos una manifestación rebeldía contra el procedimiento que dichas leyes imponen, pero sí una contrariedad al ver modificadas Leye strascendentales con sagradas desde hace mucho años. que si no consideramos intangibles si estimamos que no han debido ser modificadas con festinación injustificada y sin razón alguna de urgencia.

La propiedad territorial no cabe duda alguna, ha sido la principal riqueza de Cuba y al propio tiempo al inversión más rudamente afectada por el deseqpilibrio económico que ha sufrido la República desde hace algunos años. También ha sido intensamente castigada.a por las enormes cargas que ha venido sufriendo en todos los órdenes, por injustificadas y desacertadas medidas legislativas de anteriores Gobiernos, que amargas experiencias hicieron revocar a toda prisa, aunque tarde, para no dejar de producir el enorme descenso que en las recaudaciones fiscales sufrieron el Estado, la Provincia y el Municipio.

No pedimos nada que venga a aliviar en estos momentos la difícil situación que confrontamos, como una consecuencia de la alarma que han creado las citadas leyes; solamente queremos hacer llegar hasta usted por la autoridad que representa y también a su Consejo de Secretarios. que esta Federación adoptó el acuerdo de dirigirse a usted para rogarle sea suspendido temporalmente el cumplimiento de dichas leyes, hasta tanto el Congreso elegido por el pueblo, dicte una legislación más adecuada y que armonice más con los principios democráticos, de justicia y de equidad, en que deben fundamentarse leyes de esta naturaleza.

Nuestra protesta está respaldada con las propias declaraciones del Señor Secretario de Gobernación, quien con fecha 13 de Marzo último, hizo declaraciones a esta misma Federación, en el sentido de que estando próximo a restituirse la función deliberativa a los organismo que tienen esas funciones, y duda la autonomía de que disfrutan los Municipios, era ol procedente que el Congreso resolviera estos problemas, por los cuales se interesaba la Federación.

Insistir en mantener el cumplimeinto de las dos citadas leyes, dentro de los términos señalados en las mismas, y con las drástica disposiciones que las regulan, sería atentatorio al derecho de propiedad y afectaría sin duda alguna considerablemente la expansión y desenvolvimiento del crédito territorial cubano, al propio tiempo que traería un gran desequilibrio en las esferas municipales, por la dificultad que ha de originar el cumplimiento de tales leyes.

Por todas estas razones la «Federación Nacional de la Propiedad», tiene el honor de dirigirse a usted, honorable Señor Presidente de la República, para expresarle el sentir de la Asamblea celebrada el día 16 de los corrientes, y rogarle que procediendo con la justicia en usted característica, atienda nuestra solicitud de suspender temporalmente el cumplimiento de ambas leyes, hasta tanto por el Congreso de la Nación se resuelva lo procedente.

Respetuosamente,
«Por la Federación Nacional de la Propiedad».
Eduardo J. Chibás.
Presidente p. s. r.
Francisco Andreu.
Secretario.

NOMBRAMIENTOS MUNICIPALES AYER.—Por designación del Alcalde Municipal ha sido trasladado el Dr. Ramón Ebra, para auxiliar al Administrador del Acueducto de Albear en la reorganización que viene implantando en esa dependencia municipal.

Así mismo se encuentra a la firma del Alcalde Municipal la propuesta para la plaza de Jefe de Despacho de la Jefatura de Sanidad Municipal, el Sr. Rogelio Pérez, que venía desempeñando con verdadero acierto el señor Luis Rodríguez Machín.

Nuevas pensiones de veteranos que se pagarán en mayo

Entre las que se encuentran en investigación figura la de un Coronel. Inclusiones

Expedientes aprobados y mandados a incluir en el Registro General de Pensionados:

Soldados: Porfirio Heredia s.o.a. Porfirio Fernández Mesa; Sebastián Kindelán. Sargento Primero: Nicolás Barbosa Torres. F. Soldados: Petronila García s.o.a. y Dolores Serrano Dieguez. Soldado Simón Reyes. Cabo, Andrés Cardero Pérez. Soldados: Manuel Díaz Rodríguez y Alfredo Sarduy de la Torre. Alférez: Eusebio A. Cantero Cantero.

Apobados: F. soldado, Eugenio Hernández. F. Alférez, Rafael Rodríguez; F. Soldado, María de la Luz Padrón. F. Soldado, Carlota Gerardo y Pérez.

En investigación: Sargento 2do. Manuel Almaguer Betancourt. Soldado Celedonio Martínez Rodríguez. F. Soldado, María L. Varona y García. F. Soldado, Luciano Ojeda Rodríguez y otra. Coronel, Juan Bautista M. del R. U. Plana y Rodríguez.

Recuerda el Dr. Beruff Mendieta que fué el autor de la ley contra las industrias y comercios clandestinos

Ha dispuesto que se imprima mayor actividad a la obra de apremio contra los morosos. El Municipio atenderá a sus compromisos si los contribuyentes pagan sus débitos

INFORMACION GENERAL DEL MUNICIPIO DE LA HABANA

El Aalcalde Municipal, Dr. Antonio Beruff Mendieta, concurrió ayer nuevamente al Ayuntamiento, presidiendo los Repartos Gremiales, habiendo quedado constituido el de Almacenes de Ferreterías, siendo elegido presidente el señor José Feito, y vocales los señores Germán Gómez, Alejandro Zabala, José Paz, Gerardo del Pomar y Julio Suárez; y suplentes: Pedro García, José Olivera y Miguel Hernández. El Alcalde Municipal, al terminarse de constituirse este gremio instó a los contribuyentes y representantes de los mismos allí presentes, para que cumplieran con las obligaciones de la Ley de Impuestos Municipales, y que den a conocer a todo competidor clandestino, recordándoles que siendo Secretario de Comercio creó la Ley contra el comercio clandestino en toda la isla.

También quedo constituido el Gremio de Buques de Travesía, siento elegido presidente el Sr. Ramón Nogueira y vocales, George Dorr, Luis Clasing, Federico Causo, Sacramento Marina, Gustavo Vollmer y Julián de la Mora, y suplentes Mauricio Dussaq, Ramiro Giral y Martín Gurrín.

Y en horas de la tarde quedó constituído el Gremio de Casas de Huéspedes, siendo elegido presidente el señor Julio Díaz; y vocales, José Fernández, María E. Mc Culloch, José Pérez y Pérez, María L. Antuña, Aarón Maisler y Agustín Báez, y suplentes, Vicente Fernández, Arturo Díaz e Inocencio Torres, explicándoles el propio Dr. Beruff Mendieta, Alcalde Municipal, que se encontraban en la obligación de cooperar con la Administración Municipal, y en defensa de sus propios intereses comerciales, denunciando a los que venían explotando esa clase de comercio clandestinamente.

ACTIVARAN LOS COBROS POR EL MUNICIPIO.—Entre las disposiciones urgentes y preferentes que el Alcalde Municipal, Dr. Beruff Mendieta está vigilando, es la actividad en los expedientes que por la vía de apremio habrán de ser entregados a los vigilantes de la Policía Nacional ya que espera aumentar la recaudación municipal en forma tal, que permita poder pagarles a los empleados sus haberes del mes de Junio, lo cual se está considerando difícil, dados los compromisos que tiene adquirida la administración y deudas atrasadas.

Figuran en primer término las deudas que viene arrastrando la Administración Municipal, los bonos hipotecarios del Acueducto de Albear, que ascienden a la cantidad de 332 mil pesos ya vencidos; cinco meses por suministros de luz eléctrica y fuerza motriz, que ascienden a razón de 63 mil pesos mensuales, a la cantidad de 315 mil pesos, un aproximado a ciento veinte mil pesos por suministros de las dependencias municipales, además los trescientos mil pesos para la Policía Nacional durante los meses de Abril, Mayo y Junio, que con los 579 mil pesos para haberes de la burocracia municipal durante los referidos meses, hacen un total aproximado de un millón 646 mil pesos sin tener en cuenta los suministros, becas de niños pobres y otras atenciones naturales de la administración en los tres meses que faltan para terminar el actual ejercicio.

Por todo ello es que el Alcalde Municipal, cumplidor de sus deberes, ha despachado ayer más de dos mil expedientes contra contribuyentes morosos del Municipio, ascendiendo a más de ocho mil los entregados a la Policía Nacional para su diligenciamiento.

EXIGE AL ALCALDE UN CONTRATISTA EL PAGO DE 5 MIL PESOS.—En las últimas horas de la tarde de ayer se entrevistó con el Alcalde Municipal, Dr. Beruff Mendieta, el Sr. Honorato Martínez, representante de la firma comercial «General Services», exigiéndole que le pague la cantidad de cinco mil pesos, de los adeudos atrasados que como contratista suministrador de víveres finos y pan, viene sirviendo a los Hospitales del Municipio; explicándole el Alcalde Municipal que no podía hacer esa concesión o preferencia sobre los demás contratistas, que se encontraban en idénticas condiciones, y a todos los cuales se proponía ir liquidando conjuntamente después del próximo día 30 en que pagará a los empleados municipales.

En tal virtud el referido contratista hizo saber al Alcalde Municipal que desde hoy se disponía a suspender el suministro que venía realizando a las dependencias municipales.

BRAULIO FERNANDEZ OFRECE AL ALCALDE SUMINISTROS.—Enterado el contratista del Municipio, Sr. Braulio Fernández, de la suspensión de suministros de pan y víveres finos que había ordenado la firma comercial «General Services», hizo saber al Alcalde Municipal que se encontraba dispuesto a suministrar toda clase de víveres y pan para los Hospitales del Municipio, a pesar de la deuda de quince mil pesos que viene arrastrándole la Administración Municipal, por lo que no faltará ese servicio en ningún momento.

URGENTES REPARACIONES AL MERCADO DE COLON.—El Administrador del Mercado de Colón, ha comunicado a la Administración Municipal, que los servicios sanitarios y limpieza en general de ese centro comercial del Municipio se encuentran en completo estado de abandono y necesitan urgentemente algunas reparaciones.

AUMENTA LA RECAUDACION DEL MUNICIPIO.—Por las taquillas recaudadoras del Ayuntamiento, ayer, la Administración Municipal cobró la cantidad de $13.534.27 centavos, cuya recaudación viene sosteniéndose y aumentándose por días, en virtud de las facilidades que le brindan a los contribuyentes en general.

JORGE SAVIO SILVERA.—Hoy, día 23, celebra su onomástico, nuestro particular amigo el señor Jorge Savio Silvera, segundo jefe del Departamento de Gobernación Municipal y secretario de correspondencia del Presidente electo, Dr. Miguel Mariano Gómez.

El amigo Savio, que seguramente será designado para ocupar un alto cargo durante la administración del Dr. Gómez, será objeto en este día de vivas demostraciones de cariño por parte de sus numerosas amistades y empleados.

Unimos efusivamente, nuestro cariñoso homenaje al amigo consecuente y ejemplar funcionario, deseándole todo género de felicidades y el mayor éxito en sus futuros empeños.

En Emergencias se trata bien a los heridos y enfermos

Estos se lo hicieron saber al Alcalde en una visita de inspección el martes último

El Mayor de la Ciudad volvió a visitar el Hospital de Emergencias el martes por la noche; pero esta vez encaminó sus pasos e inspeccionar los distintos departamentos del establecimiento

Atendido por el Jefe de la Sanidad doctor Luis Suárez Fernández, el Alcalde pudo comprobar personalmente la eficiencia de los servicios que se prestan al pueblo en aquel magnífico hospital.

En varias salas estuvo charlando el doctor Beruff Mendieta con enfermos, de los cuales indagó sobre el trato que se les daba por parte de médicos, alumnos, enfermeras y demás empleomanía.

Muy bien impresionado quedó del satisfactorio estado de ánimo de los numerosos pacientes recluidos en Emergencias.

Algunas mejorías más se introducirán en los Servicios Sanitarios del Municipio, a propuesta del doctor Suárez Fernández.

REPOSICION.— La señora Amalia Florit, Oficial Segundo de Nóminas de la Jefatura, ha sido reintegrada a su puesto.

La señora Florit se encuentra en uso de licencia por maternidad y fué dejada cesante hace unos días.

En tal virtud, por resolución del Alcalde se rectificó el error, medida que ha sido acogida con simpatías.

INVENTARIO.—El doctor Raúl Tapia, Segundo Jefe del Departamento, ha dirigido una circular a los Jefes Administrativos de Casas de Socorros, pidiendo relación general de las pertenencias de esos centros y especificando lo que esté en mal estado para renovarlo.

MODIFICADOS LOS PASES.—Por considerarlo de interés damos a la publicidad las nuevas disposiciones dictadas por el Jefe Sanitario, respecto a los pases de acompañantes de enfermos ingresados en Emergencias. Dice así la circular: Se dará un pase de 24 horas para los casos operados del día. Se extenderá un pase de 48 o 72 horas, según la gravedad del caso, a los operados reportados como graves por el cirujano que los atienda. Se dará un pase durante la noche de 8 p.m. a 7 a.m. a enfermos que continúen graves o que se agraven en el curso de su enfermedad. Se dará un pase de media hora de 1 a 1 y media p.m. para un familiar del caso que esté reportado como grave. Los pases se extenderán hasta las doce del día por el señor Director o su Delegado. En caso de un ingreso posterior a la referida hora o que el enfermo se agravara el médico de guardia extenderá el pase, después de cerciorarse de la gravedad del caso, bajo su responsabilidad, debiendo rendir cuenta a la Dirección a las 8 a.m. del día siguiente.

Bajo ningún pretexto se concederá pase por gravedad a enfermos que no estén precisamente en las condiciones antes dichas.

Los pases para salas de mujeres serán expedidos exclusivamente a mujeres. Los pases para salas de hombres se extenderán a hombres y mujeres».

RESGUARDO DE LAS COSTAS.

La Dirección General de Aduanas, ha dictado la circular número 46, en la que se transcribe el Decreto Ley creando una comisión, integrada por cuatro empleados de la Secretaría de Hacienda, dos de los cuales deberán ser de la Dirección General de Aduanas, y otros dos de la Dirección del Servicio Central; además tres miembros de la Marina de Guerra Constitucional, designados por los respectivos Secretarios, actuando como Presidente un representante de la Marina y Secretario uno de los delegados de Hacienda.

Esta Comisión, con vista de los antecedentes que obran en ambos departamentos propodrá a las Secretarías correspodientes la organización y reglamentación de las facultades de los Capitanes de Puerto y Administradores de Aduanas en cuanto a la vigilancia de las costas y creación de un cuerpo nacional de resguardo y que actúe de acuerdo con las necesidades que requiere el servicio que se establece.

Asimismo presentará presupuestos y planos de las construcciones necesarias para el alojamiento de las tropas de infantería de marina que se destinen a la vigilancia, y actuará en la adaptación de lanchas motores y aparatos de radio-telegrafía, que serán destinados a este servicio.

M.E.C.D. 2016

Los Caballeros de Colón destinan $50.000 para socorrer a las víctimas de las inundaciones en los E. Unidos

La Orden respondió en el acto en que se creyó precisa su cooperación. Esa suma será reembolsada mediante una cuota de 10 centavos per cápita. Se piden nuevos auxilios

La Orden de Caballeros de Colón ha actuado con su prontitud tradicional, demostrada en Cuba en los casos de los ciclones y en el terremoto de Santiago de Cuba, al responder a la llamada para aliviar la situación de muchos miles de familias que han quedado sin hogar por consecuencia de las inundaciones que han llevado el desastre a los estados americanos de Nueva Inglaterra, Pennsylvania, Maryland, West Virginia y Ohio. En una junta especial de los Oficiales Supremos, en New York el domingo 22 de marzo próximo pasado, se acordó destinar la suma de 50 mil pesos para la obra de alivio, cuya cantidad fué inmediatamente distribuída. Para reintegrar esa cantidad a los fondos de la Orden se ha dispuesto una contribución de diez centavos a cada miembro de la misma.

Noticias llegadas de los representantes de la Orden en las regiones inundadas indican que la Cruz Roja y las agencias de auxilio están haciendo todo lo humanamente posible para cuidar de las necesidades inmediatas de cientos de miles de hombres, mujeres y niños que se hallan en desgracia.

SE PIDE CONTRIBUCIONES. — Los Consejos de estado y locales de la Orden están cooperando con las agencias regulares de auxilio, y sus clubs se están utilizando como viviendas provisionales para las víctimas de las inundaciones. La siguiente petición recabando contribuciones independientes de la de 50 mil pesos hecha ya por la Orden para el auxilio de las víctimas, ha sido enviada a todos los Consejos por el Caballero Supremo, Martin H. Carmody:

«La enorme desgracia causada por las inundaciones en los estados de Pennsylvania, Massachusetts, Connecticut, New Hampshire, Maryland, West Virginia, Ohio y otros, obligando a cientos de miles de hombres, mujeres y niños a abandonar sus hogares, hallándose actualmente privados de albergue, alimentos y ropa, constituye un fuerte llamamiento a la caridad de todos. Entre las víctimas se cuentan miles de nuestros hermanos y sus familias.

«Los informes que estamos recibiendo de nuestros representantes que fueron enviados enseguida a las regiones inundadas presentan un cuadro desgarrador del intenso sufrimiento y miseria que existe en todos esos lugares.

DOMICILIOS OFRECIDOS A LAS VICTIMAS.—«Los Consejos de estado y subordinados en las regiones devastadas han respondido noblemente a la llamada abriendo sus clubs y los salones de los Consejos para albergue y cuidado de miles de víctimas, y nuestros miembros están cooperando ampliamente con la Cruz Roja y otras agencias de auxilio, pero la obra es demasiado grande para ellos solos.

«Nuestros miembros tienen una necesidad apremiante de ayuda adicional y su llamada debe llegar al corazón de todo miembro de la Orden. Necesitan auxilio ahora mismo y por algún tiempo en adelante.

«Ahora nos toca otra vez dar una prueba de la caridad, unidad y fraternidad que la Orden, en repetidas ocasiones, ha expresado tan noblemente. En una junta especial de los Oficiales Supremos, convocada ayer para estudiar las medidas que conviniera tomar para aliviar la miseria y el sufrimiento de nuestros infortunados hermanos, se vió claramente que se necesitaba por lo menos cincuenta mil pesos para hacer frente a la situación. Para levantar esta suma debemos contar con la ayuda de todos los miembros.

LA EMERGENCIA ES APREMIANTE.—«Por lo tanto, me dirijo a la caridad y generosidad de ustedes en la confianza de que responderán con la prontitud de siempre y hasta donde sus recursos les permitan. Entretanto ,en vista de lo apremiante de la situación, el Consejo Supremo está procediendo a brindar los auxilios necesarios, confiando en el apoyo generoso de ustedes.

«Para levantar la suma necesaria y con el fin de que esta obra de amor fraternalmente sea repartida entre todos, pido urgentemente que su Consejo remita al Secretario Supremo en New Haven una cantidad mínima equivalente a diez centavos por cada miembro, y cualquier suma adicional que su caridad les dicte.

«Gracias a la Divina Providencia, hace ya varios años que semejante petición no ha sido necesaria, y conociendo el corazón y el espíritu de nuestros Consejos y sus miembros, tengo la completa confianza de que su respuesta será geenrosa e inmediata.

«Por ser ésta una petición hecha por el Consejo Supremo, el previo aviso de costumbre a los miembros no es necesario, y se puede proceder a la acción inmediatamente.»

OFICIAL

República de Cuba.—Secretaría de Comunicaciones.—Negociado de Sellos y Materiales.— Comisión Local de Subastas.— Habana, Abril 20 de 1936.—Hasta las diez a. m., del dia 19 de Mayo de 1936, se recibirán en el Negociado de Sellos y Material (Salón de Subastas), de la Secretaría de Comunicaciones, Oficios y Teniente Rey, proposiciones en Pliegos cerrados para el suministro de EFECTOS DE FERRETERIA durante el año fiscal 1936 a 1937 y entonces se abrirán y leerán públicamente. En el Salón de Subastas del referido Negociado se facilitarán a los interesados, Pliegos de Condiciones y cuantos más antecedentes sean necesarios.

(Fdo.) **Francisco GOMEZ**, Secretario de Comunicaciones.

22, 23, 24, 25 y Mayo 12 y 14.

ANUNCIO DE SUBASTAS

Secretaría de Defensa Nacional. Ejército Constitucional Cuartel Maestre General

En el Cuartel «Capitán Emilio Alvarez», sito en Suárez esquina a Diaria, Habana. Sección de Subsistencias, y hasta las fechas que más adelante se expresan, se recibirán proposiciones en sobres cerrados para los siguientes suministros durante el año fiscal de 1936 a 1937.

De HIELO Y COMBUSTIBLE:—(leña y carbón vegetal y mineral) para la Clínica «Cuatro de Septiembre», Hospital General Militar y demás fuerzas del Ejército Constitucional destacadas en los términos de Habana y Marianao, hasta las 9 a.m del día 24 de abril de 1936.

En cada una de las fechas indicadas y a la hora consignada, se abrirán los sobres que contengan las proposiciones presentadas y se leerán públicamente.

En el referido Cuartel «Capitán Emilio Alvarez», Sección de Subsistencias, se facilitarán pliegos de condiciones, modelos de proposiciones y pormenores a quienes los soliciten.

(f)— **M. López Migoya**. Coronel Auxiliar del Jefe del Ejército Cuartel Maestre General.

CRONICA CATOLICA

ACTOS CATOLICOS QU ESE ANUNCIAN PARA MAÑANA EN LAS DIVERSAS IGLESIAS

EN LA IGLESIA DEL SANTO CRISTO

A las 7:15 de la mañana, Misa armonizada en honor de Nuestra Señora del Buen Consejo. A las 5:15 de la tarde, exposición de Su Divina Majestad, Estación; Rosario; ejercicio de la novena y bendición.

Los tres últimos días, sermón por un Padre Agustino.

El domingo 26 del actual, festividad de la Santísima Virgen, Misa de Comunión a las 8. A las 11, Misa cantada y sermón.

A las 5 de la tarde, exposición de Su Divina Majestad, estación, sermón bendición y procesión por las naves del templo.

Al final se hará la presentación de la junta de la Pia-Unión de Nuestra Señora del Buen Consejo y se impondrá el Santo Escapulario a cuantas personas lo hayan solicitado anteriormente.

NOTA. Se está levantando un altar de mármol a Nuestra Madre del Buen Consejo en su capilla de la Iglesia del Santo Cristo: si alguna persona desea contribuir con su limosna al embellecimiento de dicha capilla o donar al objeto para el culto, puede hacerlo entregándolo en la Sacristía: lámparas, flores, candeleros etc.

EN LA IGLESIA DE LA MERCED

La función mensual de la muy Ilustre Esclavitud de la merced, a las 8:30 de la mañana.

Se ruega la asistencia a los cófrades.

EN LA IGLESIA DE SAN FRANCISCO

A las 8 a.m. Misa y ejercicio a Jesús Nazareno y a las 7:15 p.m. Corona Dolorosa y Vía Crucis. En todos estos actos, se da a besar el Lignum Crucis.

EN LA IGLESIA DE REINA

A las 8 a.m. Misa cantada en honor del Corazón de Jesús.

Después de la Misa, exposición de Su Divina Majestad, bendición y reserva.

A las 9 de la mañana, junta del Apostolado de Señoras.

El Director, Padre Rivas, S. J. encarece la asistencia.

EL JUBILEO CIRCULAR

En la Iglesia de Jesús, María y José, el Jubileo Circular.

La Misa del Sacramento a las 8 a.m. A continuación, la exposición de Su Divina Majestad. A las 5 de la tarde, Rosario, visita de reparación a Jesús Sacramentado con cánticos, bendición y reserva.

EN LA ERMITA DE ARROYO ARENAS

A las 9:30 de la mañana, solemnes honras fúnebres por Monseñor Santiago G. Amigó, en la Ermita de Arroyo Arenas.

Piadosa ofrenda del Párroco, José Rodríguez Rosas, el cual invita a los devotos del Divino Nazareno, cuyas glorias predicó Monseñor Amigó.

EN MARIA AUXILIADORA

Segundo día del Triduo a San Juan Bosco. A las 7 a.m. misa rezada. A las 8, Misa y comunión de la Archicofradía de María Auxiliadora, Súplica e Invocación, bendición con su Divina Majestad y veneración de la Reliquia. A las 5 p.m. Rosario, Súplica e Invocación, plática, bendición con S. D. M. y veneración de la Reliquia.

EN LOS PASIONISTAS

A las 5:30 de la tarde, solemne novenario a San Pablo de la Cruz, fundador de los Padres Pasionistas en su Capilla de la Víbora.

Invita a estos solemnes actos Católicos, el Superior, R. P. Claudio Fuentes.

FIESTA PATRONAL EN HONOR DE SAN FRANCISCO DE PAULA

El Párroco de la Iglesia de San Francisco de Paula sita en Arroyo Apolo en la Víbora y Administrador del Hospital del mismo nombre, se complace en invitar a sus feligreses y devotos de San Francisco de Paula, a la fiesta patronal del glorioso Santo, la cual se ajustará al siguiente programa:

A las9 de la mañana, Misa solemne con sermón por el doctor Alfredo Llaguno y Canals.

Después de la Misa podrá visitarse el Hospital.

HOY CELEBRA SU FIESTA ONOMASTICA EL NUNCIO PAPAL MONS. CARUANA

El jueves 23 del actual, celebra sus días, el Excmo. y Rvdmo. Señor Arzobispo de Sebaste, Monseñor Jorge A. Caruana, Nuncio Papal en Cuba y Decano del Cuerpo Diplomático.

Oremos, los Hijos de la I. C. A. y Romana, según las piadosas intenciones del Representante del Papa, Vicario de Cristo en la tierra, ante el Gobierno de la República de Cuba, para que el Señor le conserve, le haga dichoso en la tierra y le corone de gloria en el cielo.

Es la mejor y más grata ofrenda, que los católicos podemos ofrecer al egregio diplomático en su fiesta onomástica.

Con profundo respeto y veneración, deseamos a Monseñor Caruana una muy feliz fiesta onomástica, ofreciéndole muy de corazón nuestras humildes oraciones.

R. P. JORGE CAMARERO S. J.

Celebra hoy sus días, el R. P. Jorge Camarero, S. J.

Lleva este popular Jesuíta 36 años de residencia en Cuba, habiendo desempeñado por espacio de 27 años, cargo de Director de la Congregación Mariana de La Anunciata, fundando la Escuela Nocturna Obrera y en el presente año, la Agrupación Católica Obrera.

Predicador y Director incansable de almas.

Goza de inmensa popularidad, habiéndose pedido por nuestra católica sociedad a sus Superiores no le trasladaran de la Habana sino que permaneciera en ella, en el ejercicio de su sagrado ministerio.

Deseamos al estimado hijo de San Ignacio un feliz día de su santo.

OFICIAL

ANUNCIO DE SUBASTAS

Secretaría de Sanidad y Beneficencia.—Sub-Comisión Local de Subastas. Número Tres.—Hospital de Dementes de Cuba «Mazorra».—Hasta los días y horas del mes de Mayo de 1936, que a continuación se expresan, se recibirán en la oficina de: Administración Contaduría del Hospital de Dementes de Cuba, «Mazrora», proposiciones en pliegos cerrados para los siguientes suministros: Día 6, a las 10 a. m., **leche de vaca**; a las 11 a. m. **aves y huevos**; a la 1 p. m., **viandas, verduras y frutos del país**; a las dos y media p. m., **combustible**; a las tres y media p. m., **ganado en pie**. Día 7, a las 10 a. m., **Maderas**; a las 11 a. m., **efectos de ropa, vestuario, habilitación y sedería**; a la 1 p. m., **víveres**; a las 3 p. m. **efectos eléctricos**. Día 8, a las 10 a. m., **útiles de limpieza e higiene**; a la 1 p. m., **efectos de ferretería**. Día 9, a las 10 a. m., **efectos de escritorio e impresos**; necesarios a este Hospital durante el ejercicio fiscal de 1936 a 1937 y entonces las proposiciones se abrirán y leerán públicamente. Se darán pormenores a quienes los soliciten en la Secretaría de esta Sub-Comisión local de Subastas número tres, en días y horas hábiles de 8 a 12 m.—Hospital de Dementes de Cuba «Mazorra».—**Ignacio Alvarez Cerice**, Secretario de la Sub-Comisión Local de subastas número tres— Hospital de Dementes de Cuba, «Mazorra».

A las ocho de la mañana entrará en puerto el vapor "Reina del Pacífico" que se hará a la mar horas más tarde

El «Recca» conduce para puertos europeos 400 toneladas de productos cubanos. El **Munargo** y el **Peten** arribarán hoy también. Llegó un barco cargado de arroz. Recaudación

INFORMACION GENERAL DEL PUERTO DE LA HABANA

EL «FLORIDA».—De Miami llegó el vapor americano «Florida», que trajo 203 pasajeros.

En este barco llegaron el Dr. Domingo Ramos, director de Sanidad de la República, y su esposa, a los que acudieron a recibir el secretario de Sanidad, doctor Emilio Martínez; el jefe del Servicio de Cuarentenas, Dr. Hugo Roberts, y otros funcionarios de la Secretaría de Sanidad y Beneficencia.

También llegaron en este barco: el Dr. George McDonell, jefe local de Sanidad de la ciudad de Miami, y señora; el doctor José M. Vidaña, Ezequiel Díaz y señora, Sofía Rodríguez de Monteverde, Fidel y Mariano Quintana, el cónsul cubano Federico Cardona, Luis Rodríguez, Carlos J. Muller, Dr. Vicente Pardo Castelló, Angelina Guinea Mora, Máximo Borges, Dr. Miguel Morales y señora, Josefina Amor de Onetti e hija, Margarita Badía, Flor Loinaz Muñoz, Arturo Pérez, Leonor Muñoz, Carmen C. Post, Enrique Rodríguez y familia, María Ochoa, Caridad Ochoa, Oddie Menéndez, Arturo Armand y familia, Evelyn Kelly de Barrios y las doce jugadoras del Flaming Club de la Florida, que vienen a jugar basket ball en la Habana.

TRES DEVUELTOS.—En el «Florida» han llegado, devueltos por las autoridades de Inmigración de los Estados Unidos, Jack U. Isaac y Susane Beroha, quienes fueron deportados por introducirse en territorio americano con documentación falsa.

También fué devuelta Chain Gam, que llegó a los Estados Unidos desde la Habana en una lancha, introduciéndose fraudulentamente en territorio americano.

Todos cumplieron condenas en la Florida y al llegar aquí fueron internados en Tiscornia, hasta que se determine qué se hará con ellos.

EL «PHONIX».—El vapor «Phonix» llegó de Charles con carga general.

SALIO EL NAVEGANTE SOLITARIO.—Cumpliendo lo que había anunciado, ayer de mañana, después de haber descansado y suministrado de agua potable sus depósitos, se hizo a la mar el navegante solitario Frank M. Coward, que en arribada forzosa había llegado a la Habana, en viaje de Key West a Cristóbal, Panamá.

Coward se despidió de las autoridades marítimas y bien temprano, en la mañana, alistó su barco, y a las 10 ya estaba fuera del puerto.

Según sus declaraciones, piensa invertir tres semanas en llegar a Panamá.

EL «REINA DEL PACIFICO».—Para las 8 de la mañana de hoy tiene anunciado su arribo la motonave de bandera inglesa, «Reina del Pacífico», de la Mala Real Inglesa, que trae carga general y pasajeros para la Habana y en tránsito para Centro y Sudamérica, para donde zarpará hoy mismo.

UN ARROCERO.—De Cienfuegos, es esperado hoy el vapor alemán «Firpitz», que trae un cargamento de arroz.

LA RECAUDACION.—La Aduana de la Habana recaudó ayer la suma de 79,382 pesos 12 centavos.

NO LE PAGARON.—El chauffeur Juan Rojas dió cuenta a la Policía Marítima, que alquiló a varios tripulantes del vapor «Pennsylvania» su auto, y que cuando regresó del paseo por la ciudad, dichos tripulantes corrieron hacia el barco, sin abonarle ocho pesos, importe de su trabajo.

EL «RECCA».—Para Génova y escalas salió ayer tarde el vapor italiano «Recca», que lleva 10 pasajeros y 400 toneladas de productos cubanos.

EL «ESTRADA PALMA».—El ferry «Estrada Palma» llegó ayer tarde, a última hora, con objeto de llevarse un cargamento de piña.

EL «MUNARGO».—A las 9 de la mañana llegará hoy, de New York y Miami, el vapor americano «Munargo», que trae 750 toneladas de carga general y 150 pasajeros.

JEAN GIRAUDOUX.—En el vapor «Reina del Pacífico» embarcaron para Sudamérica, el notable literato francés Jean Giraudoux y el diplomático Henri Job.

EL AGREGADO DE AVIACION INGLES.—Ayer regresó a los Estados Unidos el agregado del Servicio de Aviación inglés en los Estados Unidos, Mr. Thomas E. B. Howe, el que vino a la Habana con objeto de realizar una inspección en los aeropuertos cubanos en relación con el establecimiento de servicios aéreos con Europa.

EL «METAPAN».—Este vapor llegará mañana de Puerto Castilla, con carga y pasajeros en tránsito, y en el mismo embarcarán Eugenio Villarreal y señora, Luis Ruhens, O. Vázquez, Luis Simpson, Earl A. Brien y Alfredo Hernández y señora.

EL «PETEN».—El vapor americano «Peten», también de la Flota Blanca, llegará hoy, a las 9, con frutas y pasajeros en tránsito y pasajeros para la Habana.

En este barco serán embarcados ocho mil huacales de frutas, y tomarán pasaje Miguel González, Omar Priceno y señora, María García, José Madeiras, Raymond Delfín, presidente de la Continental Paper and Company; Carlos Wilson y señora y P. Hollander.

SALIDAS.—Salieron ayer el «Recca», para Las Palmas; el «Caloria», para Filadelfia, y el «Oriente», para New York.

Motonaves Alemanas "IBERIA" y "ORINOCO"

Elegantes, Seguras y Rápidas

A ESPAÑA (Vigo, Coruña, Gijón, Santander) SOUTHAMPTON, BOULOGNE S/M y HAMBURGO

MAYO 5 / MAYO 5 / JUNIO 4 / JULIO 4

Oficina Tercera ACOSTA Nº 4 Tel. M-8447

Agencia: Luis Clasing Edif. HOTEL PLAZA TEL. M-2580

HAPAG — HAMBURG-AMERIKA LINIE

COMPAÑIA HAMBURGUESA

Estos barcos tienen una 3a. clase magnifica con camarotes de 2, 4 y 6 literas

PIDAN FOLLETOS DE NUESTRA MAGNIFICA EXCURSION A EUROPA — JULIO 4, DE LA HABANA

Excursiones mensuales a MEXICO $170.00 por 19 días todo incluido

LINEA DEL PACIFICO

MALA REAL INGLESA

Próxima salida para Europa:

Orduña Mayo 9

Reina del Pacífico MAYO 22

PARA

VIGO, CORUÑA, SANTANDER, LA PALLICE, LIVERPOOL, CON ESCALAS EN NASSAU Y BERMUDAS

Próxima salida para Centro América, Perú y Chile Vía Kingston, Jamaica y La Libertad (Ecuador)

Reina del Pacífico ABRIL 23

Para informes DUSSAQ Co. Ltda S. A.

Palacio del Centro Asturiano. Teléfono A-6540.

Compañia Trasatlántica Española

Servicio de Vapores Correos Todo El Año.

El rápido vapor correo

"CRISTOBAL COLON"

SALDRA EL 19 DE MAYO PARA VIGO, CORUÑA, GIJON etc.

—vía New York—

El rápido vapor correo

"MANUEL ARNUS"

SALDRA EL 16 DE MAYO PARA CADIZ Y BARCELONA —vía New York—

Salidas para Veracruz:

Vapor "MANUEL ARNUS" .. .. Mayo 4

Vapor "CRISTOBAL COLON" .. .. Mayo 12

GARCIA & DIAZ Ltda, Agtes. Grales. Telfs. M-6911 y M-6912.

Palacio de la Lonja, Apartado 1690. Amgardíaz, Habana.

GRAN FLOTA BLANCA

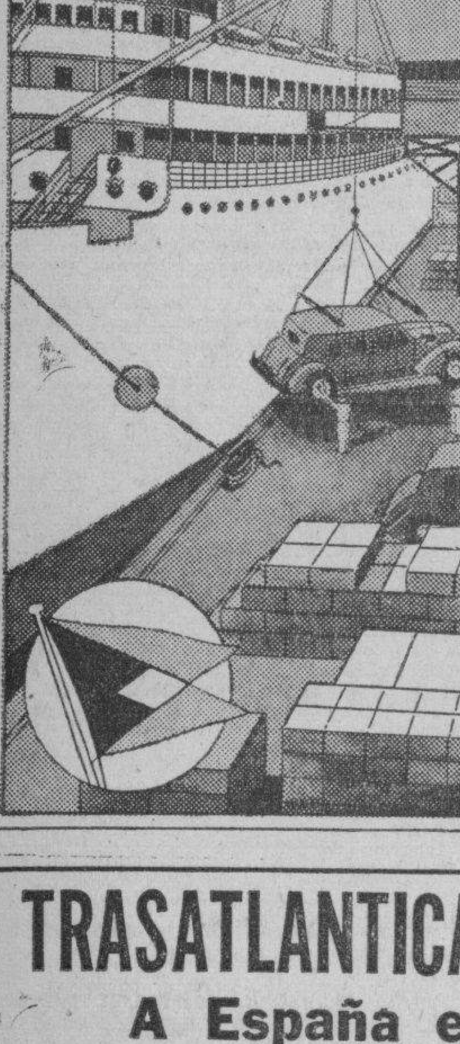

¿Cuándo—y en qué estado—recibiré la mercancía?

Esta pregunta se la hacen con frecuencia los importadores. Cuando se usa la Gran Flota Blanca Vd. puede contar con la llegada rápida y segura de la mercancía. Nuestro equipo moderno y manipulación escrupulosa representan protección absoluta

Salidas semanales de la Habana, New York y New Orleans

Departamento de Pasajes: Prado 84 Tel. M-7238

Oficinas Generales: Muelle de Sta. Clara, Tel. M-6975

UNITED FRUIT CO.

TRASATLANTICA FRANCESA

A España en 9 días

"MEXIQUE"

SALDRA PARA

Vigo - Coruña - Gijón - Santander S. Nazaire

MAYO 4 = JUNIO 9

AGENCIA GENERAL

O'Reilly 66, esquina a Aguacate

Teléfono M-9881 — Apartado 1090

Cable: TRANSAT

TERCERA CLASE

Inquisidor 37.—Teléfono M-4528.

Anuncios Clasificados de Ultima Hora

COMPRAS

9 CASAS

COMPRO CASA PEQUEÑA, MAMpostería, reparto Almendares. No corredor. Al contador. Informes: Martínez Telf. FO-2393.

COMPRO CASA, DIRECTAMENTE, en Habana, Santos Suárez, o Calzada, de 3,000 a 6,000 pesos. Para informes: Belascoaín 641, Cuatro Caminos.

VENTAS

48 CASAS

VENDO CASA: $1,350

Portal, sala, tres cuartos, cocina y baño, de mampostería y cielo raso. Nuevecita, pegada calle Fábrica y Santa Ana: $1,350. Informes: J. Llanes, Sitios 42. Telf. M-2632.

VENDO, EN JESUS DEL MONTE, próximo a la Calzada, amplia casa, de sala, 4 cuartos, baño completo, comedor, cocina y patio en 2,800 pesos. Parte contado y resto, largo plazo. Informes: Belascoaín 641, Cuatro Caminos.

JOSE CAMPANERIA

COMPRA Y VENTA DE CHALETS, casas, solares y fincas rústicas. Dinero para hipotecas. Compro créditos moratoriados. Aguiar 68: M-7785.

CASAS ANTIGUAS: LAGUNAS, 6 por 21: $4,500; Animas, 13 por 11: $6,000; Virtudes, 6 por 23: $2,300; Virtudes, 7 por 33: $7,000; Aguila, 165 metros: $4,500; Zanja, 525 metros: $13,000; Perseverancia, 96 metros: $4,300; Amargura, 150 metros: $6,000 Todas de una planta. Campanería, Aguiar 68: M-7785.

GANGAS: TENIENTE REY, 1,100 metros, gran frente: $33,000; Compostela, 2 plantas, 180 metros: $10,500; Merced, 210 metros, 2 plantas: $9,500; Jesús María, 2 plantas y media: $6,500 Egido, comercio, 200 metros: $9,500. Campanería, Aguiar 68: M-7785.

MALOJA, CERCA ANGELES, DOS plantas, 385 metros, 6 cuartos, agua redimida: $12,000; Concordia, 2 plantas, citarón, moderna: $8,500; Animas, dos plantas: $7,000. Campanería, Aguiar 68: M-7785.

VEDADO: ESQUINA FRAILE, CAlle 13, mide 23 por 36, a $20.00 metro; calle L., 17.30 por 22.66, a $$20 00; calle 21, cerca 4, sombra, 13.66 por 50, a $12.00 Facilidades de pago. Campanería, Aguiar 68: M-7785

VEDADO: GRAN ESQUINA MODERna, 1,100 metros, jardín, portal, sala, vestíbulo, hall, 5 cuartos, comedor y garage: $30,000; calle 19, dos plantas modernas: $17,500. Campanería, Aguiar 68: M-7785.

MIRAMAR: QUINTA AVENIDA, gran residencia, cerca parque, jardín, portal, sala, vestíbulo, recibidor, comedor, garage. Altos: terraza, recibidor, hall, 5 cuartos y baño: $18,000. Campanería, Aguiar 68: M-7785.

MENDOZA: CALLE SANTA CATAlina, esquina sombra, dos plantas independientes, moderna, jardín, portal, sala, 4 cuartos, comedor, garage: $13,500; otra, centro, igual distribución: $9,500. Campanería, Aguiar 68: M-7785.

GANGAS: GOICURIA, MODERNA, 700 varas, jardín, portal, sala, hall, 3 cuartos, gran patio: $4,000; Armas, frente al parque, sala, comedor, 3 cuartos, patio: $1,900. Campanería, Aguiar 68: M-7785.

49 SOLARES

EN LA CALZADA DE PUENTES Grandes, 54 por 40 varas, a $1.70 vara. Informes: calle Doce número 211, entre 21 y 23, Vedado.

GANGA, VEDADO: $1,900, CALLE 25, entre calles de letra, propio para fabricar un chalecito: 7 por 22.66. Informes: U-5647.

SOLARES: ESQUINA TAMARINDO, 12 por 22, a $2.75 vara; Bruno Zayas, 12 por 48, a $2.50 vara; Milagros, 720 varas, a $1.40. Campanería, Aguiar 68: M-7785.

50 FINCAS RUSTICAS

QUINTAS DE RECREO, A PLAZOS

Aproveche esta oportunidad, para hacerse de una de ellas, con todas las facilidades de pago posibles, frente a la Carretera Central, próximo a la capital, ingeniero León, Obispo 59, altos.

OFICIAL

República de Cuba.—Secretaría de Comunicaciones.—Negociado de Sellos y Materiales.— Comisión Local de Subastas.—Habana, Abril 17 de 1936.—Hasta las diez a. m., del dia 15 de Mayo de 1936, se recibirán en el Negociado de Sellos y Material (Salón de Subastas), de la Secretaría de Comunicaciones, Oficios y Teniente Rey, proposiciones en Pliegos cerrados para el suministro de EFECTOS ELECTRICOS durante el año fiscal 1936 a 1937 y entonces se abrirán y leerán públicamente. En el Salón de Subastas del referido Negociado se facilitarán a los interesados, Pliegos de Condiciones y cuantos más antecedentes sean necesarios.

(Fdo.) **Francisco GOMEZ**, Secretario de Comunicaciones.

22, 23, 24, 25 y Mayo 12 y 14.

OFICIAL

REPUBLICA DE CUBA

SECRETARIA DE SANIDAD Y BENEFICENCIA

Hospital Nacional «General Calixto García».—Cub-Comisión Local de Subastas No. 2.

En el local de la Oficina del Pabellón de Maternidad «Enrique Núñez» de este Hospital, y durante los días y horas que a continuación se expresan se recibirán proposiciones en sobres cerrados para las subastas siguientes:

Día 4 de Mayo de 1936, hasta las 9 a. m.: **Combustible**; hasta las 10 a. m., **efectos de lavado**; hasta las 2 p. m., **efectos de limpieza.**

Día 5 de Mayo de 1936, hasta las 9 a. m.: **Efectos de ferretería**; hasta las 2 p. m., **efectos eléctricos.**

Día 6 de Mayo de 1936, hasta las 9 a. m., **efectos de ropa, vestuario** y habilitación y sedería; hasta las 2 p. m., **efectos de escritorio e impresos.**

Día 7 de Mayo de 1936, hasta las 9 a. m., **pan y galletas**; hasta las 2 p. m., **pescado**; hasta las 4 p. m., **huevos.**

Día 8 de Mayo de 1936, hasta las 9 p. m., **viandas, verduras y frutos del país**; hasta las 2 p. m., **leche de vaca**; hasta las 4 p. m., **carne y huesos.**

Día 9 de Mayo de 1936, hasta las 9 a. m., **víveres.**

En las horas fijadas se abrirán y leerán las proposiciones en presencia de los postores concurrentes.

En la Oficina de la Administración de este Hospital, de 9 a 12 a. m., en días hábiles se facilitarán pormenores y pliegos a los comerciantes e industriales establecidos al subastas. — **Salvador Graupera Marín**, Secretario de la Sub-Comisión Local de Subastas No. 2.

1d. 19-21-22-23.

VENTAS

51 ESTABLECIMIENTOS

GANGA: SE VENDE UNA BARRA, punto céntrico y ventajoso contrato. Se da a prueba, sin garantía, por no poderla atender su dueño. Informes: Martínez, Belascoaín y Concordia, café Madrid.

53 AUTOMOVILES-ACCESORIOS

VENDO POR AUSENTARME, CHEvrolet del 34 Standard cerrado nuevo completamente, sólo tiene diez mil kilómetros caminados, muy barato. Ave. Wilson 75, esquina a 2, Vedado.

AUSTIN: SE VENDE, EN BUEN EStado. Informan: Marqués González 16, entre Salud y Zanja. Preguntar por Raúl Martínez.

54 MAQUINARIAS

FALGUERAS 9, ENTRE SAN PAblo y Auditor, Cerro. Se vende una máquina para tacones de madera. Se da barata. Preguntar por Grau.

MUEBLES Y PRENDAS

ANILLOS DE COMPROMISO DESDE $3.00 HASTA $100.00 "LA CASA MUXELLA" Lamela y Torrubia Neptuno 13 - Telf.- A-0309

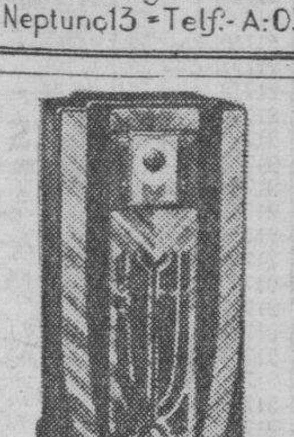

LOS MUEBLES Y GABINETES DEL maravilloso radio «Colonial», fabricados en nuestros talleres, compiten con todos, ventajosamente, en precio y calidad Al contado y a plazos. Tenemos comprador para sus muebles y radios, en cambio por los que nos compren. Alquilamos muebles, con opción a comprarlos, abonándoles la mitad de lo pagado La Casa Ruisánchez, Angeles 13 y Estrella 23 al 31. Telf. M-2024.

VENDO UN JUEGO DE COMEDOR, moderno. Compuesto de vajillero, mesa y cuatro sillas, en $12.00. Economía número 2, altos, esquina a Corrales.

INTERES GENERAL

Regalo de $50 a $100

Por pruebas de vendedores clandestinos de Medicinas sean o no robadas que no den Factura ni Timbre Nacional. Tel. I-3515.

Sr. Andreu

ALQUILERES

79 HOTELES

HOTEL «ALAMAC», GALIANO 66, esquina a Neptuno. Apartamento de dos habitaciones, con baño privado, frente a Galiano. Cocina criolla y española.

83 DEPARTAMENTOS

SE ALQUILAN DEPARTAMENTOS: Casa de orden y buen aspecto Narciso López 2, esquina a San Pedro. Telf. M-4327.

84 HABITACIONES

VEDADO: 17 NUMERO 421, ENTRE Cuatro y Seis. Se alquila una ventilada y hermosa habitación, con asistencia, en casa de familia honorable. Telf. F-6519.

ALQUILO, EN JESUS MARIA 60, altos, dos lindas habitaciones, baratísimas: agua corriente, baño intercalado, a personas serias, mayores, con referencias. Casa particular. También, alquilo cocina.

87 HABANA

ALQUILO ALTOS ESPACIOSOS, frescos, Manrique 222 entre Figuras y Concepción de la Valla, con gran sala, saleta, comedor, 3 habitaciones grandes, baño completo, cocina, además 2 habitaciones y baño en la azotea acabada de pintar, cómoda cerca de Monte. Informa dueño F-3842 verse 9 a 12 m y de 2 a 5. p.m. Exigimos garantías.

BELASCOAIN 39 ENTRE NEPTUNO y Concordia, se alquilan modernos altos compuestos de sala, saleta, tres cuartos, baño intercalado y servicios para criados. Para verlos de 11 a 12. Teléfono U-3167

SE ALQUILA EL SEGUNDO PISO, de la casa Carmen esquina a Esperanza: sala, comedor, dos cuartos, cocina y servicios completos, en 17 pesos. Informes, bodega de la esquina. Telf. M-4327.

PROXIMO A DESOCUPARSE, ALquilo segundo piso de Cuba 34, entre Chacón y Cuarteles: sala, recibidor, cinco cuartos, dos baños intercalados, hall, comedor, pantry, cocina, cuarto y servicio de criados. Nueva y muy fresca. Puede verse después de las 10 a. m. Precio: $60.00.

SE ALQUILA, LA HERMOSA Y fresca casa de Cienfuegos número 51, con sala, comedor, tres grandes habitaciones, baño, cocina y azotea. Informan: Gloria número 50.

EN 38 PESOS, SE ALQUILAN LOS espléndidos altos de San José 124, letra K., esquina a Marqués González, acabados de pintar: sala, comedor, tres habitaciones, saleta, baño completo, calentador, cocina de gas cuarto y servicio de criados, con abundante agua, por tener tanque y motor para impulsarla. Llaves en el puesto de la esquina de San José. Informes: Francisco Torres, edificio Bacardí, apartamento 421. Telf. A-7830

88 VEDADO

VEDADO. ALQUILO ALTOS A ENtre 27 y 29, 4 habitaciones, baño intercalado. Terraza cubierta, recibidor, sala, saleta de comer, abundante agua, cuarto y servicio de criados, fiador a satisfacción Informan en los bajos.

CALLE DOS NUMERO 3, VEDADO: Alquilo la planta alta de esta hermosa casa, capaz para regular familia, con todas comodidades, terrazas costado y frente Llave: edificio Martí, Calzada y Dos, café. Informes: Prado 90. A-8903.

J. DEL MONTE Y LA VIBORA

SE ALQUILAN ALTOS MODERNOS y confortables compuestos de sala, comedor, cuarto, cocina, baño moderno. Sita en San Anastasio y Tejar, Víbora. Informan F-5713.

SE ALQUILA ESPLENDIDO CHAlet, en Patrocinio No. 7, Víbora, en $35 00. Informa el encargado.

ALQUILERES

97 GUANABACOA, REGLA Y CASA BLANCA

GUANABACOA: SE ALQUILA ADOLfo Castillo 34 y 36, para fábrica o taller, 2 plantas, 1441 metros. Puede verse de 9 a 11 3 a 5. Informan: Trece número 100, entre Doce y Catorce, Vedado.

98 ALQUILERES VARIOS

PLAYA DE GUANABO. SE ALQUIla una casa con 5 habitaciones sala, comedor, cocina y baño intercalado. Informes Sr. Paliza, Teléfono M-7145

SE SOLICITAN

99 SOLICITUD DE ALQUILERES

SOLICITAMOS CASA, PROPIA PAra club, en el barrio comprendido, entre Reina, Belascoaín, Galiano y Malecón. Ofrecemos garantías. Precio, no más de $40.00. Telf M-7641.

102 AGENCIAS-COLOCACIONES

SALON MERCEDES AGENCIA DE colocaciones esta nueva agencia facilita cocineras, criadas y manejadoras todas con referencias y al momento. Desea colocarse, vea a Miguel Herra 25 y G Vedado. F-5553.

CRIADAS Y CRIADOS

SE SOLICITA UNA CRIADA DE MAno, en Escobar 29, altos, entre Lagunas y Animas. Para tratar, después de las 9 de la mañana.

104 COCINERAS Y COCINEROS

SE SOLICITA UNA COCINERA Y una criada de mano, han de traer referencias. Calle 4 No 182, bajos entre 21 y 19. Vedado.

SE NECESITA BUENA COCINERA repostera con referencias, aseada, para corta familia, sólo para la cocina, $15.00, ropa limpia, uniformes. Infanta 99, altos, por Valle.

SE SOLICITA COCINERA QUE AYUde a la limpieza, que duerma en la colocación. Sueldo: $18.00. Informes 5a Ave. esquina a 20, letra C.

SOLICITO COCINERA BUENA, DORmir colocación. $8.00 y uniformes. Teléfono FO-1843.

SE SOLICITA COCINERA PARA MAtrimonio solo. Sueldo 10 pesos Informan F-5713.

110 LAVANDERAS-LAVANDEROS

SE SOLICITA JOVEN BLANCA PAra limpiar y lavar a matrimonio solo. Sueldo: 8 pesos. Informan. Telf. F-5713.

114 AGENTES Y VENDEDORES

GANEN DINERO, VENDIENDO LOS caramelos de Vázquez y Compañía, y las demás confituras. Los mejores productos, a los mejores precios. Solicitamos agentes, en todo el país. Vázquez y Compañía, San José 5, Guanabacoa.

115 OFICINISTAS

SE SOLICITA EMPLEADO JOVEN práctico en Notaría, que escriba bien a mano y en máquina. Teléfono A-9349 de a 4 p.m.

SE OFRECEN

CRIADAS Y CRIADOS

DESEA COLOCARSE UNA SEÑORA española para limpieza por horas o cuidar niños, no le importa desde las 7 de la mañana hasta las 5 o las 6 de la tarde, tiene referencias, vive en Lucena 25, bajos

SE DESEA COLOCAR UNA JOVEN española de criada de mano o manejadora, tiene referencias. Teléfono U-6436.

SE DESEA COLOCAR UNA ESPAñola para cuartos o comedor, es formal. F-6248.

SE DESEA COLOCAR UNA MUCHAcha para limpiar y una cocinera española, tiene referencias, no duerme en la colocación. Teléfono F-2918.

SE DESEA COLOCAR UNA MUCHAcha para criada o manejar un niño o dos, es trabajadora y formal. Teléfono F-4282.

SE DESEA COLOCAR UNA JOVEN española, para criada de mano, para cocinar y limpiar, o para cuartos y coser Tiene muy buenas referencias y sabe trabajar. Telf. M-2183.

SE DESEA COLOCAR UNA JOVEN española, para criada de mano. Tiene buenas referencias. Informan; Telf. U-6693.

SE DESEA COLOCAR UNA ESPAñola, para criada de mano, o de cuartos. Tiene referencias. Telf U-5470.

COCINERAS Y COCINEROS

SE DESEA COLOCAR UNA ESPAñola para cocinar y limpiar si es corta familia o para criada de manos es cumplidora de su deber tiene referencias. Teléfono F-4366.

BUENA COCINERA ESPAÑOLA MEdiana edad sabe la cocina criolla y española, acostumbrada a trabajar en buenas casas, tiene buenas referencias, se ofrece para casa particular o comercio, sabe su obligación y gana buen sueldo. U-7037.

UNA SEÑORA DESEA COLOCARSE de cocinera, sabe cumplir con su obligación y tiene referencias. Informes: Compostela 4, bajos.

SE DESEA COLOCAR UNA ESPAñola, para cocinar y limpiar, o para criada de mano, a corta familia. Sabe cumplir con su obligación y no tiene inconveniente salir a las afueras. Tiene referencias. No se coloca menos de 15 pesos: M-5450.

SE DESEA COLOCAR UNA JOVEN española, para cocinar y limpiar, siendo corta familia, o para criada de mano. Tiene referencias. No se coloca menos de 15 pesos. A-9402.

SE DESEA COLOCAR UNA MUCHAcha española, para cocinar y limpiar a corta familia, o para criada de mano. Tiene referencias. Telf. A-7176.

SE DESEA COLOCAR UNA BUENA cocinera; y una buena manejadora. Son de mediana edad Informan: Calle Trece número 26. F-4827.

SE DESEA COLOCAR UNA MUCHAcha española, para cocinar, o para cocinar y limpiar, siendo matrimonio solo. No lava, ni plancha. No va a los repartos y desea casa de moralidad. En la misma, una por horas No molesten, menos de 15 pesos. Telf. F-5887.

124 LAVANDERAS-LAVANDERO

SE OFRECE UNA MUCHACHA, PAra lavar, o limpiar. Sabe trabajar bien. Tiene referencias. U-2841.

125 CHOFERES

ENGLISH SPEAKING MAN SEEKS position will do bosh chauffeurs and bullering or gardining call. FO-2636

SE OFRECE BUEN CHOFER, ESPAñol, con catorce años de oficio. Maneja toda clase de máquinas. Es formal y cumplidor. Tiene buenas referencias de donde ha trabajado. Telf. M-9444.

129 OFICINISTAS

JOVEN CUBANO SIN PRETENSIOnes, se ofrece para auxiliar de oficina con conocimientos de Mecanografía y contabilidad. Tiene referencias. Teléfono U-2678.

M.E.C.D. 2016

PASATIEMPOS

EL GATO Y LOS RATONES

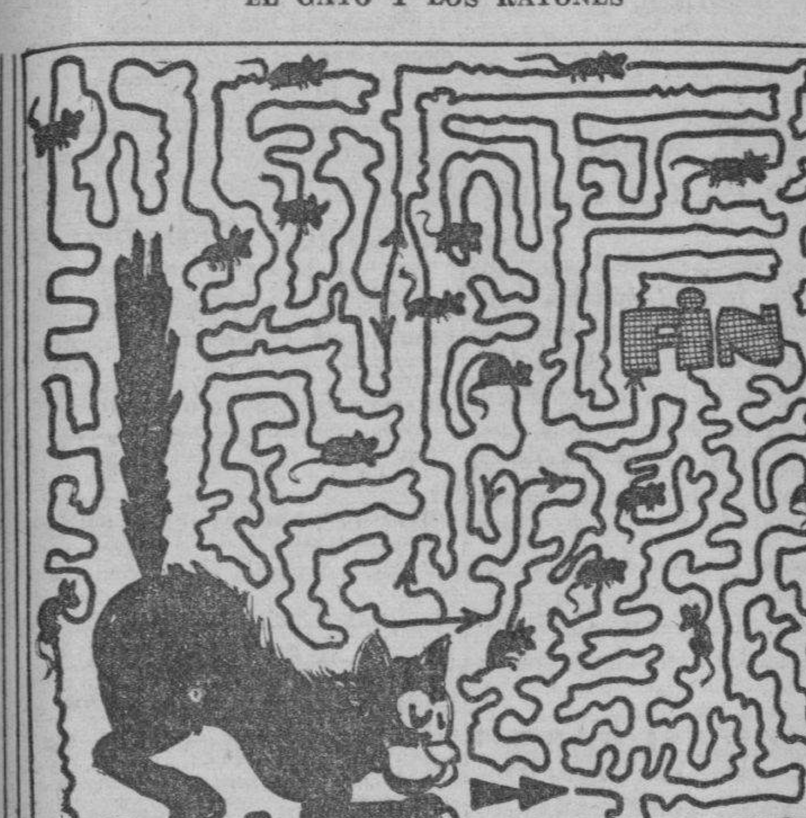

Este pasatiempo es muy interesante. Se trata de ver cuántos ratones podría coger Vd. si fuera gato. Comience desde el micho y siga las líneas en la dirección indicada por las flechas, repintándolas con un lápiz. Cada ratón que encuentre por el camino, es uno que se cuenta a su favor. Si acierta con el camino mejor poblado, le será posible atrapar diez, antes de llegar al punto marcado «Fin». El juego es mucho más divertido si se juega en competencia con los amigos.

PROFESIONALES

1 ABOGADOS Y NOTARIOS

ADOLFO CABELLO, ABOGADO. PLEItos civiles. Recursos contencioso-administrativos, hipotecarios, de casación de inconstitucionalidad, etc. Habeas Corpus. Asuntos mercantiles. Causas criminales. Domicilio y bufete: Gervasio 178, entre Reina y Salud.

2 DRES. EN MEDICINA

DR. J. LYON
DE LA FACULTAD DE PARIS
Especialista en la curación radical de las Hemorroides, sin dolor, ni operación. Consultas diarias, de 1 a 2. Genios número 15, altos.

CONSULTESE POR CORREO GRAtis para pobres, no se desespere aunque su enfermedad la crea incurable, impotencia, pulmones, estómago, afecciones nerviosas. Varios especialistas. Dirijan correspondencia Doctor Fernández, O-Reilly 30.

DR. CLAUDIO BASTERRECHEA: Profesor de la Escuela de Medicina: Garganta, Nariz y Oídos. Consultas todos los días, de 3 a 5: $5.00. Para enfermos de modesta posición económica, martes y viernes, de 9 a 10: $3.00. Lagunas 46. Telf. A-5631.

GABINETE UROLOGICO ALEMAN
VIAS URINARIAS
Consultas gratis: de 7 a. m., a 1 p. m., y de 4.30 a 9. Jesús del Monte 135, bajos, frente a la Quinta de Dependientes. Tratamientos modernos con vacunas alemanas, para curar la Gonorrea en 15 días. No importa que sean crónicas o mal curadas. Garantizamos que no quedan recogidas. Facilidades de pago. Impotencia y debilidad sexul, piel y sífilis.

Dr EDUARDO BRUNET
CIRUJANO DENTISTA
MEDICO CIRUJANO
SAN RAFAEL 135 ENTRE BELASCOAIN Y GERVASIO
TELF. U3614. LA HABANA

Cualquier problema de sus dientes o de su boca, quedará resuelto satisfactoriamente. Visite hoy mismo al
DR. BRUNET
Y se convencerá. Hora fija al que lo solicite. Consultas diarias, de día y de noche. Facilidades de pagos.

DR. A. VENERO
Vías Urinarias, Impotencia, Sífilis. Curación rápida. Cuota semanal. Consultas de 10 a 12 a. m. y de 4 a 5 p. m. San Miguel número 55, esquina a San Nicolás. Telf. A-9380.

INSTITUTO HIGIA
Consultas gratis, de 8 a. m. a 8 p. m., Zanja 2, altos, entre Galiano y Rayo. Teléfono: M-6605. Enfermedades venéreas, Tratamientos modernos. Garantizamos su cura, en pocos días: Gonorrea, sífilis, debilidad sexual e impotencia. Inyecciones intravenosas, Neosalvasán, etc. Precios módicos. Facilidades de pago.

DR. ROSAL
EX-ASISTENTE AL SERVICIO DEL PROFESOR SAYE, EN BARCELONA.
Tuberculosis, pulmones, corazón, Medicina en General: Electricidad Médica, Luz Alpnia. Consultas diarias. De 4 a 6 p.m. San Miguel 117, entre Gervasio y Escobar. Teléfono U-2342

Dr. J. R. Alvarez
Hernista. Ex-Director de «La Benéfica» del Centro Gallego». Jovellar esquina a N. Teléfonos U-5400 y FO-1361

Cura radical de la Hernia, sin recurrir a operación, ni al uso permanente del braguero. Desprovista de peligro, dolor y complicaciones de todo género. El paciente puede continuar sus ocupaciones habituales.

CONSULTAS TURNO FIJO

DR. J. B. RUIZ
Ex especialista del Centro Gallego, de los Hospitales de Filadelfia y New York. Especialista en Vías Urinarias, Venéreo, Sífilis y trastornos sexuales. Uretroscopia y Cistoscopia. Consultas, de 1 a 3. Trocadero 35.

DR. MANUEL BETANCOURT
VIAS URINARIAS Y VENEREO
Especialista de la Quinta de Dependientes. Asistente 4 años de los Hospitales de París. Consultas diarias, de 3½ a 5½ Sábados, de 10½ a 12½. San Lázaro 173, esquina a Perseverancia. Telfs. M-6347 y F-5326.

DR. ALFREDO COMAS
Especialista del Instituto del Cáncer. Enfermedades venéreas, sífilis, impotencia. Afecciones de señoras, tumores del útero y pechos. Aplicaciones del Radium. Horas, 2 a 5: Telf. M-7728. San Nicolás 70. Habana.

Lea ¡ALERTA! al mediodía y el AVANCE por la tarde

PROFESIONALES

2 DRES. EN MEDICINA

DR ANTONIO PITA
ENFERMEDADES NERVIOSAS Y ENDOCRINAS
Medicina General Contando con un bien montado Instituto de Fisioterapia. Tratamiento efectivo de la neurastenia. Impotencia, enfermedades crónicas y glandulares, etc. Nuevo método de estimulación vago-simpática. No visita ni da consultas por correo. Consulta previamente concedida: $10.00. Consultas de 2 a 4 p.m. $2.00. San Lázaro 45, entre Prado e Industria. Teléfono A-3292.

DR. OCTAVIO RIVERO
Asma, Tuberculosis y enfermedades pulmonares. Exasistente del Servicio del profesor Saye, (Barcelona), Jefe Clínico del Dispensario Antituberculoso Municipal. Consultas: lunes, miércoles y viernes, de 12 a 2 de la tarde. Jueves: 7 de la noche. Campanario 43: M-6258.

DR. FRANCISCO J. DE VELASCO
Corazón Pulmones, Estómago, Intestinos.

DR. RUBEN DE VELASCO
Corazón Pulmones enfermedades de los niños Consultas de 1 a 3. días laborables. Horas especiales previo aviso. Salud 34 M-6068

4 DENTISTAS

DR. JOSE Ma. GATELL
Cirujano Dentista. Calle Habana No. 98. Bajos, entre Obispo y Obrapía. Precios: 1 extracción sin dolor, un peso; Limpieza, un peso; Dentaduras, di ez pesos. Arreglo de puentes y planchas en el día. Facilidades de pago. A los forasteros les termino en 24 horas. Consultas de 8 a 8. Teléfono A-8335.

5 COMADRONAS

CONSUELO RUDA, COMADRONA
Ex interna de la Casa de Salud «La Balear». Inyecciones intravenosas, a domicilio. Consultas gratis, de 8 a. m. a 6 p. m. Belascoaín número 74, altos, esquina a Jesús Peregrino. Telf. U-5824.

EDELMIRA MATARREDONA: COmadrona facultativa en Universidades de Madrid y La Habana, ex interna Maternidad de Barcelona y Charité de París. Ultimos procedimientos científicos. Especialidad en reconocimientos. Consultas gratis. Trocadero 54, altos, entre Aguila y Blanco.

COMPRAS

9 CASAS

COMPRO AL CONTADO CASA DE $2.000 a $2.400, que sea negocio, sin corredores Alberto, Luz 66, teléfono A-9410.

COMPRO UNA CASA, EN LA HAbana o barrios, si el precio es de situación. Pedro Moreira, Reina número 78, de 4 a 6 p. m.

COMPRAMOS

En San Rafael, desde Galiano a Industria, o en Galiano, entre Concordia y San José, casa que mida 10 metros de frente, (por lo menos) y fondo de 30 metros.

MENDOZA Y CIA.
OBISPO 63

COMPRO CASA, HASTA $6,000, EN La Sierra, Almendares o Ampliación. Trato directo. Dé informes por escrito, a Fuentes número 49, esquina a B., reparto Almendares. Sr. Villoría.

COMPRO: VEDADO, CASA MODERna, 8,000 a 9,000 pesos, próxima a 23, antes de Doce, de 3 a 4 cuartos, con garage. Directamente a su dueño. Benítez, Carlos III número 12, edificio Providencia 602.

COMPRO UNA CASA O SOLAR EN la Habana o Vedado que su valor no exceda de $10.000. Para informes: teléfono F-2529 solamente de 5 a 7 p.m.

14 AUTOMOVILES-ACCESORIOS

COMPRO, VENDO Y CAMBIO TODA clase de carros de uso, a los mejores precios del mercado. Pago en el acto. Empedrado 1, garage

15 MAQUINARIAS

COMPRO, VENDO Y CAMBIO MOtores eléctricos, radios y lámparas. Ordenes a B. Antón, Monte 449. Teléfono A-9425.

COMPRO TUBOS DE TRES OCTAvos a media pulgada, por dieciocho pies o más de largo. También angulares o largueros de casas, colombinos. Prefiero sea material usado. Compro cualquier cantidad. Cotizo precio por unidad o peso. De amplios detalles: Industrial, apartado 101 ,Caibarién.

COMPRAS

17 MUEBLES Y PRENDAS

M-7600: COMPRO MUEBLES DE TOdas clases, pianos, pianolas, máquinas de escribir, coser, objetos de Arte, baúles, maletas, lámapras, archivos, neveras, burós, radios, antigüedades, jarrones, abanicos, oro viejo, mamparas: M-7600.

COMPRO A PARTICULAR, QUE DEsee quitar o reducir su casa, un juego de cuarto, si es moderno. También una máquina de coser. Llame a Rivero. Exclusivamente, de 12 a 2. Telf. M 2533.

A-6275: COMPRO MUEBLES DE TOdas clases: objetos de Arte, porcelana, bronce, máquinas de coser y escribir, radios, neveras, refrigeradores, muebles de oficinas y espejos. Casas completas. Pago bien. Necesito muebles: A-6275.

A-9311. COMPRO MUEBLES, ANTIgüedades, abanicos, vitrinas, neneveras, juegos de comedor, sala y cuarto, cuadros. Lo compro todo. Pago bien.

M-6720. COMPRO MUEBLES MAquinar coser, escribir, burós, libreros, baúles, casas completas, piezas sueltas, neveras, pianos, radios, vajillas, divisiones, camas, mesas Rápido negocio. M-6720. Salud 29.

U-5154: COMPRO MUEBLES
De uso: máquinas de escribir y coser. Pagamos más que nadie. Operación rápida. Díaz y Chao, Neptuno números 197 y 200, entre Belascoaín y Lucena. Telf. U-5154

COMPRAMOS: MUEBLES, LAMPAras, máquinas de coser, escribir, pianos, equipajes, neveras, objetos de Arte. Pagamos bien. Negocio rápido. Telf. U-1488.

U.2530: COMPRO MUEBLES
Finos y corrientes: pianos, máquinas de escribir, coser, objetos de Arte, vajillas, adornos de plata, bronce, porcelana, etc. Muebles clínicos, libros, burós, archivos y equipajes. Compramos todo: U-2530.

A-6620: COMPRO MUEBLES
Juegos de cuarto, comedor, sala, piezas sueltas, neveras, refrigeradores, máquinas de coser y escribir, muebles de oficina, radios, equipajes. Liquido casas de huéspedes: «La Moderna», Salud 3: A-6620.

M-7084: COMPRO MUEBLES, VAJIllas, máquinas de coser, escribir, buró, piano, lámparas, alfombras, archivos baúles, maletas, objetos Arte, cuadros, antigüedades, porcelanas. Pago bien. Acudo en seguida M-7084.

U-3637. COMPRO MUEBLES, MAquina coser, escribir, buró, lámparas, piano, alfombras, instrumentos médico, libros, objetos arte, abanicos, antiguos, vajilla, nevera. Pago bien, Varadero U-3637.

A-8222: COMPRO JOYAS
Muebles, objetos de Arte, máquinas de coser y escribir. Visite «La Perla», en Animas 84, casi esquina a Galiano. Llame: Telf A-8222.

M-2914: COMPRO MUEBLES
Juegos y toda clase de piezas sueltas: neveras, burós, archivos, máquinas de escribir y coser.

VENDEMOS Y CAMBIAMOS
Realizamos gran surtido de neveras de porcelana, todos tamaños, a precios muy bajos. «La Casa Gris», Angeles 5, entre Reina y Estrella.

COMPRO MUEBLES
Compramos, vendemos y cambiamos muebles de todas clases. De oficina, en general
Suárez núm. 45. Telf. A-7190

M.2655. COMPRO MUEBLES
Liquidamos casas completas, muebles oficinas, máquinas coser y escribir, vidriera mostradores, neveras, radios, también vendemos y cambiamos. «La Regente», Salud 14, entre Rayo y San Nicolás. M-2655.

COMPRO MUEBLES: X-1012
Finos y corrientes: máquinas de coser, escribir, lámparas, burós, libreros, archivos, vajillas, porcelanas, objetos de arte y todo objeto que desee vender. Jesús del Monte 142.

A-7795: COMPRO MUEBLES
Pago más que nadie. Llame y se convencerá. Dinero en mano. Vamos en seguida. Monte 85. Telf. A-7795. También cambiamos y vendemos muy barato.

COMPRO: M-9136
Máquinas de coser, escribir, muebles modernos, lámparas, neveras, radios, objetos de Arte, muebles de oficina, servicios sanitarios, cafés, fonda. Avise a esta casa. Salud 11: M-9136.

ORO Y PLATA
Compramos en prendas de todas clases, objetos de plata, bandejas, candelabros, escribanías, cajitas, juegos de café, cubiertería, fruteros, etc. No importa que estén rotos.

CARBALLAL HERMANOS
San Rafael 138, entre Gervasio y Belascoaín. Teléfono: U-5744. Pagamos bien y vamos a domicilio.

PAGAMOS BIEN: U-1729
Compramos muebles de todas clases, especialmente juegos cuarto; dinero en el acto. No hacemos cuentos. Vamos al momento. Compramos cualquier cantidad y pagamos muy bien No olvide: U-1729.

A-9003: SALUD 15. COMPRO muebles de todas clases, objetos de Arte, muebles oficina, máquinas coser, escribir, lámparas camas hierro, neveras, ropa caballero. Pago más que nadie: A-9003.

19 LIBROS E IMPRESOS

COMPRAMOS TODA CLASE DE LIbros. M-7827. Vamos inmediatamente. M-7827. Rogamos llame en horas de trabajo.

21 INSTRUMENTOS DE MUSICA

COMPRO PIANOS DE TODAS MARcas sanos y sin comején. Taller de reparación y afinación de pianos de Manuel Domínguez graduado en la escuela Danguard, de New York Dragones frente al Teatro Martí. Telf. M-3040.

23 OBJETOS VARIOS

PESAS Y BALANZAS: COMPRO TOda clase de pesas, básculas, romanas y piezas sueltas. Compro en el Interior. Escriba: a Juan Laplume, Oquendo número 40, esquina a San José Teléfono U-4584.

CAMBIOS

24 CASAS

GRAN OPORTUNIDAD: CAMBIO gran propiedad urbana, por crédito hipotecario, bonos, acciones cotizables, hago cualquier negocio por necesidad embarcarme, véame, informes señor Fernández. Teléfono A-6188.

Arrendamientos.

A-1 FINCAS RUSTICAS-URBANAS

ARRIENDO FINQUITA CON SU bungalow, $18.00 mensuales, entre Arroyo Arenas, Barandilla y Biltmore FO-2503.

Arrendamientos.

A.1 FINCAS RUSTICAS-URBANAS

FINCA. SOLICITO DE MEDIA O una caballería. Casa vivienda, alrededores de Rancho Boyeros, Santiago o Calabazar. Diríjase Hernández, reparto Aero Puerto. Rancho Boyeros.

SE ARRIENDAN 18 CABALLERIAS de tierra en la provincia de Pinar del Río, donkey, río, casa, batey en magníficas condiciones, 16 casas partidarios, tierras buenas para toda clase de frutos, etc, Informan Baños No. 6, entre Calzada y 5a. Teléfono F-3303.

SANTIAGO DE LAS VEGAS, SE arrienda preciosa finca frente a carretera, buenas casas, gran negocio para hacer capital, tierras de primera y preparada de todo, siembras, animales, aperos de labranza, regadío y lindo chalet para vivir. Cediendo todo al arrendatario por la mitad de su valor, alquiler $50.00. Informa García, teléfono A-8966 e I-5434.

A.2 ARRENDAMIENTOS VARIOS

IMPRESORES: SE ARRIENDA LA acreditada imprenta «El Trabajo», Amistad 63. En la misma se venden tipos de uso, de metal y de madera.

REPARACIONES

42 MUEBLES Y PRENDAS

REPARAMOS SUS MUEBLES, POR poco dinero, dejándolos nuevos. Casa Pardo: U.5761 Los modernizamos barnizamos a muñeca esmaltamos «Duco». pinturas mimbres a vapor. tapicería en general Azogamos espejos. Trabajos garantizados. San Rafael número 130

CASA «CORO»: REPARAMOS MUEbles. Combinaciones maderas, chapas y tapicerías. Barnizo toda clase de muebles. Especialidades en colores. Limpieza de muebles a domicilio. Precios módicos. Estrella 27, entre Angeles y Aguila: M-2127.

GRAN TALLER DE TAPICERIA
¿Quiere usted hacerse con poco dinero de un juego estilo Inglés? Pase por el Taller de Tapicería de Martínez, Rayo 43 Me hago cargo de tapizar, dorar, barnizar y reformar toda clase de muebles. Trabajos garantizados. Precios económicos, Rayo 43. M-7872.

44 RADIOS

ARREGLO SU RADIO, POR $3.00. Máximo costo, dejándolo nuevo. También cambio por otro. Teléfono: U-3591.

VENTAS

18 CASAS

REPARTO ALMENDARES CHALET, EN $3,850
Situado en lo mejor de este reparto. Compuesto de jardín, portal, sala, hall, 4 cuartos, baño intercalado, comedor cocina, garage y servicio de criados. Construcción de primera. Más informes, su dueño, en Chacón 23, altos, departamento 3: M-8182.

VEDADO: VENDO MAGNIFICA ESquina de fraile, muy cerca de 17, con alguna fabricación, pero lo doy todo como terreno yermo, a $15.00 metro. Aproveche esta ganga, que me urge vender, para partir herencia. Informes: Guillermo del Monte, Habana 84: M-2474.

MIRAMAR: VENDO UNA ESQUINA, a la brisa, con una espléndida casa de dos plantas, techos monolíticos, garage, etc., en $25,000. Una verdadera ganga por su situación, jardines y construcción. Vea a Guillermo del Monte, Habana 84: M-2474.

VENDO CASA, EN LA CALLE DE Omoa, antigua, con 180 metros, para fabricar, en $1,500 Pedro Moreira, Reina número 78, de 4 a 6 p. m.

VENDO 500 METROS DE TERRENO con tres habitaciones de 4 por 4, de mampostería y una chiquita con todos los servicios. Figueroa 5 entre Luis Estevez y Estrada Palma, Santos Suárez, razón en la misma.

EN GANGA VENDO MI CASA, toda citarón, sala, comedor, garage, etc. y baño familiar en los bajos, más cuarto y baño de criado. Cinco dormitorios, gran baño y terraza, en los altos. Un solo año de terminada. También se venden los muebles o se alquila amueblada con buena garantía. FO-1697, segunda Avenida entre 13 y 14 cerca de la fuente luminosa, ampliación de Almendares.

REGALADO PERO AL CONTADO, vendo casa mampostería moderna, baño intercalado y demás comodidades, mil varas terreno árboles frutales agua propia en Arroyo Apolo, (Barrio Azul) una cuadra calzada de Bejucal Informan teléfono M-2176.

REPARTO ALMENDARES CHALET DE ESQ. $9,000
Rodeado de magníficos jardines, portal, sala, 4 cuartos grandes, gran baño, hall, comedor, cocina, garage, 4 cuartos y servicio de criados. Mide 800 varas. Se dan facilidades de pago. Dueño: M-8182.

VEDADO: PARA RENTA
Vendo edificio de dos plantas. Cada planta dos casas. Precio: $25,000. Vale: $35,000. Véalo, hoy mismo. Más informes: Quintana e Hijo, Chacón 23, altos: M-8182.

BUEN HUMOR

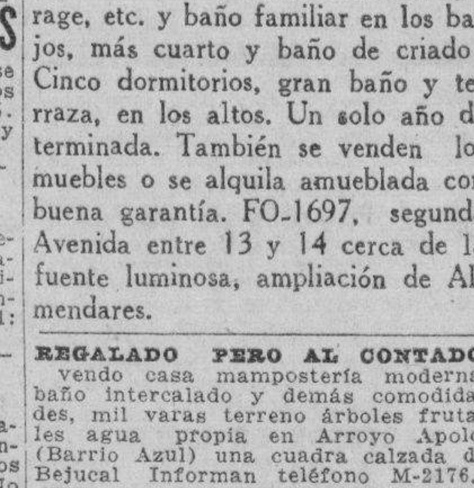

En el pleito de la promesa de casamiento quebrada.

—¿Por qué me escribió Vd. que el cuarto era grande y espacioso, siendo tan pequeño?

—Es que no pensaba que Vd. lo llenaría tanto.

VENTAS

48 CASAS

VIBORA, GANGA: $4,000
Vendo casa, calle San Indalecio, parte alta. Compuesta de portal, sala, comedor, 4 cuartos grandes, baño intercalado, patio y traspatio y demás servicios. Renta: $40.00. Dueño, Chacón 23, altos: M-8182.

PROXIMO A MONTE, VENDO
Casa de dos plantas, de construcción moderna. Cada planta, sala, 3 cuartos, saleta, gran baño intercalado, comedor, cocina patio, traspatio y servicio de criados. Precio de ganga. Quintana e Hijo, Chacón 23. Telf. M-8182.

OPORTUNIDAD: VENDO CASA. LO mejor de calle Doce, reparto Almendares: jardín, portal, sala, 4 habitaciones, baño, etc. Mide 10 por 47. Precio: $4,500. Contado: $2,500. Admito parte pago, solares. Marrero, Aguiar 25: M-7774 y U-6671.

¡CASA: $2.700! SANTOS SUAREZ
A 20 metros Calzada 10 de Octubre, calle Santos Suárez, tranvía frente. Alquilada comercio. Renta $25.00: portal, sala, saleta, tres cuartos, baño intercalado, cocina y patio, cielo raso: A-8590 y A-8591.

¡GANGA: $1.500! LOMA CHAPLE
A una cuadra Calzada 10 de Octubre: jardín, portal, sala, cuatro cuartos, baño intercalado, comedor al fondo, servicio de criados, cocina, calentador, patio y traspatio. Por $1,500 y reconocer $2,500, que pagan $8.00 al mes: A-8590 y A-8591. Cielo raso, moderna

EN IMPORTANTE ZONA ORIENTAL, edificio de concreto, amplio, comercio acreditado, con o sin mercancías. Fábrica de jabón, 50 cajas diarias. Ambas propiedades, se venden baratísimas. Informes: Mario de Castro, Neptuno 24, Habana.

VENDEMOS EN GANGA UNA HERmosa residencia en el Reparto La Sierra $12.000 por tenerse que embarcar su dueño, vale doble, — puede adquirir con $7.000. Si le interesa véala pronto. También esquina en Almendares, frente al tranvía, 1339 varas, ganga, a $2.25 vara. Informes calle 9 y 12 Reparto Almendares. Oficina Alpendre y Alvarez todos los días teléfono FO-1984

NEPTUNO, DOS PLANTAS, ACERA comercial, $15.00-00. Luyanó, cielo raso, 3 baños, 8 cuartos, $48.00 alquiler, $3.700-00, X-2069. Bodega «La Cubana» Herrera y Fábrica Luyanó.

CASITA SIN ESTRENAR: $2,000
Lawton, una cuadra tranvía: portal, sala, dos habitaciones, baño de lujo, cocina y comedor al fondo. Agua caliente y fría. Su dueño: San Rafael y Soledad, lechería, de 1 a 3 y de 7 a 10 de la noche. José Alvarez.

REPARTO ALMENDARES Y LA Sierra. Vendo lujosos chalets, modernos, muy baratos, 2 plantas; uno: $11,500; otro: $9,000; otro, próximo al Crucero: $5,500; otro, 3 dormitorios y garage: $4,500; otro, con mucho patio: $3,900; otro, en La Sierra: $3,000; un solar, con 561 vara y 3 apartamentos: $1,700. Si desean comprar barato y hacer buenos negocios, véame, a todas horas, calle 16, entre D. y E., reparto Almendares. Sr. Reyes: FO-1097.

GERARDO MAURIZ: M-7586
METROPOLITANA 538
COMPRO Y VENDO: CASAS, SOLARES Y FINCAS, DOY Y TOMO DINERO EN HIPOTECAS COMPRO CREDITOS HIPOTECARIOS MORATORIADOS.

CALLE 23, ESQUINA, MUCHO TErreno, dos pantas: $20.000; otra, próxima 23, chalet moderno: $6 500; otra, a 20 metros de 23: $2.500; otra, calle 17, brisa, 1,000 metros, $20.00. Gerardo Mauriz: M-7586, Metropolitana 538.

ELEGANTE RESEIDENCIA, MODERnísima: $36,000; otro hermoso palacete: $45.00. Paseo: otro, calle G; otro, 4 habitaciones, dos garages, brisa: $12.000; otro, una planta, 5 habitaciones, 2 baños, 2 cuartos criados: $17.500. Gerardo Mauriz: M-7586 Metropolitana 538.

ALTURAS, HERMOSA RESIDENcia; sala, antesala, 2 baños, 5 habitaciones, 2 garages, $12.500, con facilidades de pago; otra: $9.000; Almendares, 4 habitaciones, garage, mucho patio: $4.800. Gerardo Mauriz, M-7586. Metropolitana 538.

PROXIMA MONTE, DOS PLANTAS, $6.800; próxima Galiano y San Rafael, 2 plantas y media, renta $85 00, en $12.00; otra, una planta, 6 por 30: $3.500. Gerardo Mauriz, M-7586. Metropolitana 538.

SAN MIGUEL ENTRE GALIANO Y Belascoaín, dos plantas, 7 y media por 35: $12,500; otra, con 7 habitaciones, cada planta: $20.000; otra, 2 plantas, 6 por 30: $7.500; otra, dos plantas: $4.750. Gerardo Mauriz, Teléfono M-7586 Metropolitana 538.

GALIANO, ESQUINA, 4 PLANTAS, Galiano, próximo San Rafael $45.000 casa de apartamentos. Ganga: Poco en efectivo. Gerardo Mauriz: M-7586 Metropolitana 538.

NEPTUNO, ESTUPENDO NEGOCIO, casi sin efectivo. Dinero para hipotecas en todas cantidades. Tengo en los repartos casas lindísimas. Gerardo Mauriz: M-7586. Metropolitana núm. 586

SOLAR ESQUINA, QUINTA AVENIda: $1.50; La Sierra, a $3,25; Miramar: $2.50; Quinta Avenida, esquina de fraile: $5.00; próxima calle 23, a $4.00 metro; calle G, calle 27 y calle 17. Gerardo Mauriz: M-7586 Metropolitana 538.

VENDO EN 1200 PESOS UN CHALET chico de mampostería de altos y bajos, terreno 9 metros por 25.59 Torrecilla esquina Santa Rosa, Marianao. Transporte esquina. Fernández, A-9897

VENDO UNA CASA EN LA CALLE de Vigía muy cerca del Mercado, con seis cuartos, el terreno tiene 500 metros, $3.500. No corredores. Flores 78 casi esquina a Enamorados, J. Ferreiro.

SE VENDE SIN ESTRENAR PREciosa casa, en Libertad y Figueroa, Santos Suárez, compuesta de jardín, portal, sala, saleta, 3 cuartos, baño intercalado, comedor al fondo; cocina, lavadero, servicios de criados. Informes en la misma de 3 a 6. Su dueño puede verse a todas horas. Precio: $6.500.

VEDADO, CASA ANTIGUA: $6,000
Vendo, calle 25 número 238, entre F. y G., acera sombra: portal, sala, tres habitaciones, baño, cocina, jardín y patio, 7.83 por 50. Dueño: Telf. M-7058.

ALVAREZ Y ROJAS CONSTRUCTORES: FO.2754
Vendemos la residencia más chic, construída en Almendares. No perderá su tiempo, viéndola. Amplia, ventilada. Acabada de construír roy. Esperamos su visita. Calle Cinco y Catorce, Almendares.

VENDO: 3 PLANTAS, LEALTAD: $16,000; Misión, una planta, 2 cuartos. Todo regio: $2,250. Otra, Perseverancia: $2,300. Lealtad 28: M-9623, de 10 a 12 y de 3 a 5.

VENDO CASA, SANTOS SUAREZ: jardín, 4 habitaciones, hall lateral: $3,500; casa de dos plantas independientes: $4,000; 9 casitas, renta $78 00: $7,500; San Francisco, portal, habitaciones: $2,500. Ortega. Telfs. M-3326 e I-3990.

VERDADERA GANGA: SE VENDEN dos casas modernas, una de altos y bajos un pasaje al fondo, media cuadra de Concha y Luyanó Rentan 96 pesos. Informes Infanzón 18, altos.

PROPIETARIOS: PEDID PRESUpuestos para vuestras residencias y construcciones grandes y pequeñas. Especialidad: edificios apartamentos a Compañía Constructora Fonollar y comparad precios. Somos incompatibles. Arrasamos. Llamad: F-6408. Vamos a domicilio e interior. Pruében.

VENTAS

48 CASAS

VENDO CASAS MUY BARATAS en la Habana, Vedado, Víbora, Almendares, la Sierra y Marianao, desde $1500. Solares en todos los Repartos. Fincas rústicas muy baratas. Banco Canadá. Departamento 322. A-8875. Diaz Ramos.

VENDO BONITA CASA: REPARTO La Esperanza. Lo más sano y saludable de Cuba, 400 metros de terreno, muchos árboles frutales, agua de Calabazar, luz, teléfono y demás comodidades. Precio: $1,100. Dueño: M-3040.

49 SOLARES

LUYANO: SOLAR, $2.50 VARA
Situado a una cuadra Calzada de Concha, acera de la brisa, terreno llano, mide 20 por 50. Dueño: Chacón 23, altos, departamento 3: M-8182

AVENIDA COLUMBIA GANGA: $2.50 VARA
Vendo solar de 18 por 40, situado en Avenida Columbia, próximo a la Calzada Real de Marianao. Al lado está construyendo el ingeniero Cosculluela. Dueño: M-8182 y FO-2188.

MIRAMAR TERCERA AVENIDA.
Vendo 2 lotes de terreno de 2800 y 4.000 varas respectivamente. Ambos de esquina y acera de la sombra. Informan: Amargura 23, Habana, Sr. Ravelo.

SOLARES EN GANGA
Alturas, 11 por 28, en $2,000; 40 por 40, esquina, frente a la Calzada, muy barato; La Sierra 13 por 50 a $3.50; 10 por 46, a $3.50; Miramar, calle 30, sombra, 23.58 por 53, a $3.50. Quintana, Chacón 23: M-8182.

LA SIERRA: CASA EN $5,500
Construída en un solar de 700 varas. Compuesta de jardín, portal, 5 cuartos, gran baño, comedor, cocina, garage y un gran traspatio. Véala, hoy. Quintana, Chacón 23: M-8182.

MUCHOS SOLARES
Tengo más de 300 solales y terrenos para Industrias por ser muchos no puedo anunciarlos. Llámenos: José B Fernández, Obrapía No. 36, Teléfonos M-7430 y M-1506.

MIRAMAR, FRENTE PARQUE, CAlle 24, entre Quinta y Séptima. En lo más alto del reparto, vendo solar 15 por 50 varas, a $4.00 vara. La Guardia, San Pedro 4. Telf. M 2479.

ESQUINA DE FRAILE, LO MEJOR DEL VEDADO
Vendo, G. y 27, 22.66 por 50 metros, frente Avenida de los Presidentes y Parque. Punto más alto del Vedado, propia para gran residencia o edificio de apartamentos. Facilidades de pago. Dueño: Telf. M-7058.

SE VENDE UN SOLAR EN LA CAlle 4 en Buena Vista pasa el tranvía, guagua muy cerca y mide 6x22½ Informes: M-6485

AMPLIACION DE ALMENDARES
Solar, Avenida Primera, una cuadra Línea, de $1.50 a $1.75; otro, calle Trece, al lado del parque, a $1.60. José B. Fernández, Obrapía 36. Telfs. M-7430 y M-1506.

LA SIERRA, FRENTE AL PARQUE. GANGA
Vendo sólo 20 varas de frente, por 50 de fondo, Nueve entre Dos y Cuatro, con cerca Peerles. Tranvías al frente y ómnibus a una cuadra. Telf. M 7058.

REINA: 12.60 POR 29, A $42.00 METRO
Vendo casa vieja, Reina 98, entre Escobar y Lealtad, 12.60 metros de frente, por 29 de fondo, sin contar zona portal. Agua redimida. Su dueño: Telf. M 7058.

PARCELA, 12 POR 45 VARAS NICANOR DEL CAMPO, A $3.25
Vendo en calle Doce entre Once y Trece, reparto Nicanor del Campo. Otra: 11.79 por 47.16, en Trece entre Diez y Once, a $3.00. Dueño: Telf M-7058.

ALMENDARES, A $1.10 VARA
Vendo terreno, Avenida Segunda entre Siete y Ocho, sombra, una cuadra tranvías y guaguas: 14 varas por 26 de fondo. Su dueño: M 7058.

VIBORA, GANGA: ESQUINA DE FRAILE, FRENTE AL PARQUE
Vista Alegre y Juan Delgado, calles asfaltadas, cruzándole línea de ómnibus Víbora Ayuntamiento, dos cuadras cine Méndez. Punto alto. Fácil comunicación, 24 varas por 50. Facilidades de pago: M-7058.

MIRAMAR: CON PLAYA PROPIA, A $1.50 VARA
Solar, 24 varas de frente, por 90 de fondo, Avenida Primera entre 34 y 36, acera sombra, fondo directo al mar. Puede hacer piscina. Ideal para caas de veraneo, a diez minutos de La Habana. Facilidades pago. Dueño: M-7058.

REPARTO LA SIERRA: LO MEJOR, calle Seis, mide 12 por 47.17: $4.00 vara; Zequeira 81, mide 7.50 por 40 varas: $1,100; esquina Tamarindo y San Benigno, 12 por 22: $2.75 vara; Sola y Milagros, 12 por 25: $650.00; Calzada de Columbia y Avenida Mendoza, 15.40 por 47.17: $3.25 vara. En el Vedado, lo que desee. Marrero, Aguiar 25: M-7774 y U-6671.

CALLE QUINCE, ENTRE DOS Y Cuatro, uno de los mejores lugares del Vedado. Vendo solar completo, 13.66 metros de frente, por 50 metros de fondo. Informes: A-7674, de 9 a 12 y de 2 a 5.

REPARTO KOHLY: SOLARES DESde $1.75, juntos o separados. Lotes de 24.500 y 8.300 varas o menos. Dan 3 calles Acera sombra. Parte alta. Trato directo. Manzana Gómez 264.

SOLAR
Se vende un solar yermo, de 20 por 50 varas superficiales, aproximadamente, en la calle de Montoro, casi esquina a Carlos III, Ensanche de La Habana. Informes: Telf. X-1356.

50 FINCAS RUSTICAS

FINCA DE 4½ CABALLERIAS, CArretera, buena caca vivienda, río, tres mil palmas, 40 kilómetros Habana $5 000. Lluria. Metropolitana 215.

VENDO: CARRETERA VEREDA, EXcelente finca, una caballería, moderno chalet, amueblado, magnífico pozo, 208 frutales, paridores, palmar y una yunta bueyes, aves, aperos: $5,000. Facilidades. Cano, Obrapía núm. 46.

51 ESTABLECIMIENTOS

GANGA: PARA NO PERDER TIEMpo. Vendo negocio, ya en marcha, que deja al mes $400.00, en $4,300. Si no tiene el dinero, no se presente. Informes: Galiano 125, García.

GANGA: SE VENDE O SE ARRIENda una peluquería, por no ser del giro el dueño. Buen barrio. Informes: Salud 197, altos, de 11 a 2. López.

VENDO LECHERIA CENTRO COmercial, próximo al Capitolio, me urge venta por tener que embarcarme. Precio: $900.00. Informan Monte y Cárdenas, Carballo.

VENDO CASA HUESPEDES DE ESquina situada en sitio céntrico y comercial propio para matrimonio o persona que quiera ganar dinero Informan en Monte 246, altas Botica, señor Moner.

GRAN GANGA. SE TRASPASA LA bodega del batey Calzada del Cerro 536, reune condiciones para almacén o cualquier industria grande tiene una gran cuartería y un buen jardín, galera grande, el dueño traspasa porque tiene que embarcarse se admiten ofertas a personas que sean [illegible] Razón en la misma de 2 a 6 p.m.

VENTAS

53 AUTOMOVILES-ACCESORIOS

HORROROSA GANGA: EN $190.00, vendo lujoso automóvil cerrado, nuevo, cuatro puertas, vestidura Buffalo, chapa particular, nuevo. Es una ganga, en ciento noventa pesos. Verlo: Salud 26, mueblería

GANGA: BUICK DEL 28, CERRAdo, cinco gomas nuevas, dos puertas, chapa particular, perfecto funcionamiento, $160-00. Dra. Govín, Manrique 10 (bajos), de 1 a 3.

VENDO CHEVROLET DEL 28, DOS puertas, todo nuevo. Buena ganga. Buick del 28, cuatro puertas Lo regalo: $85.00. Calle 23 número 455, entre Doce y Catorce, Vedado.

SE VENDE UN DODGE BROTHER, cerrado, carrocería y cuatro gomas buenas. Se da a toda prueba, en San Indalecio y San Leonardo, garage. Telf. I-6404.

CUÑA FORD U 8, ESPLENDIDAS gomas, todo en magníficas condiciones, muy barata Avenida de la Independencia, 22 entre Soledad y Castillejos.

CAMION CHEVROLET, DEL 34, CArrocería estacas, completamente nuevo. Se vende a primera oferta razonable. Calixto Ramos, Adolfo del Castillo 82. Telf. XO-1669.

UNICA OPORTUNIDAD: CHRYSLER chico, modelo 77, en buen estado de todo. Lo liquido por tener ya el pasaje en el bolsillo. Informe y para verse: González, La Casa Fine, Monte 26. M-7575.

SE VENDE UN CHEVRLET DEL 27 en inmejorables condiciones, se da a probar, precio: 80 pesos. Informan Cuba 59, garage.

SE VENDE CHEVROLET DEL 34, de 1 y media tonelada, otro chico de reparto en magníficas condiciones y varios camiones grand Brother. Latour, Zanja y Lucena.

PARA UNA BUENA MOTOCICLEta, cadenas, puños de goma cualquier reparación o pieza de repuesto la «Casa Presas» le ofrece la mayor garantía. Amargura 51, Habana.

LIQUIDACION
Ford, de cuatro puertas, del34, radio; Ford Cupé, del 32, V-8, muy bueno; Ford Cupé, del 29, gomas y mecánica, buenas; Ford Cupé, del 43, cuatro cilindros, dos pisi-corre Ford, del 34 cuatro cilindros; dos camiones de reparto, del 29: 4 chassis del 31, 32, 34 y 35; un chassis Chevrolet, del 32; 1 camión Ford, de estava, chassis corto, del 31. Concha y Fábrica.

GANGA: BUICK 34, 5 PASAJEROS, seis ruedas, en perfectas condiciones, informa Julio Fernández, Agencia Chevrolet.

OPORTUNIDAD: OLDSMOBILE DEL 35, completamente nuevo, con facilidades de pago, ver Julio Fernández, Agencia Chevrolet.

FORD SEDAN: CON GOMAS NUEvas, garantizado, con facilidades de pago. Informa Julio Fernández, Agencia Chevrolet.

FORD 31 PARTICULAR CHEVROlet Wyllyc del 29 Chávez 25 garage, baratos.

SE VENDE FORD DEL 31, CUATRO puertas, seis cristales, ruedas laterales repuesto, perfectas condiciones, pintura y vestidura nuevas, económico. Véalo Real 146, Marianao. Teléfono FO-7457, precio: $450.

SE VENDE FORD CERRADO REL 1930 2 puertas chapa particular 5 gomas en perfecto estado, acumulador con garantía. San Francisco 148 entre Armas y Porvenir. Víbora.

GNGA. OVERLAND WHIPPET CErrado de dos puertas en magníficas condiciones con 5 gomas, $110.00. Teléfono FO 7447.

VENDO CAMION FORD PEDALES CArrocería aluminio, magneto Bosch alemán, precio razonable 10 de Octubre 587 A Tintorería.

BUICK DEL 30 CHICOS, DOS, UNO cerrado 4 puertas, 6 cristales, pueden verse Curva Montalvo 14 y B, Almendares. Se dan facilidades

SE VENDE UNA CUÑA AUTOMOVIL marca Hudson en buen estado de funcionamiento y con sus gomas en perfectas condiciones Puede verse a todas horas. Fábrica de Crusellas y Cía., Calzada de Buenos Aires.

54 MAQUINARIAS

VENDO UNA PLANTA COMPLETA, para fabricar manteca o mantequilla, ya desmontada. Tiene tanques, donkeys, turbinas, prensas, Todo lo necesario. Precio: $10,000. Informes: Galiano 125, altos. García.

PANADEROS. SE VENDE REVOLvedora «Champion» 1½ sacos. Informan de 7 a 11 y 2 a 5 en Tamarindo No. 75

SALA INDEPENDIENTE EN ALtos, se solicita, radio: Monserrate, Reina, Belascoaín, o una habitación con sus servicios con derecho a la sala. Deje su dirección al M 6488.

SE VENDE UNA BOMBO GOULDS para agua, con su motor eléctrico, todo completamente nuevo. Ferretería «El 20 de Mayo», Cerro y Arzobispo, I-5024.

No compre motor eléctrico
Tómelo alquilado, úselo bajo nuestro riesgo, por pequeña cuota mensual. Compramos su motor viejo. Contratamos instalaciones eléctricas para industrias o edificios. Eléctrica Nacional O. K., Manzana de Gómez 407. Telf. M-9215.

REMATO O LIQUIDO MOLINERIA: una transmisión completa con 3 pedestales y poleas; 1 motor 2½ caballos 110 y 220; una desgranadora maíz; un cernidor harina; un molino de piedra para harina; dos juegos de correas de cuero. San Rafael No. 99, entre Escobar y Lealtad.

NECESITO MOTOR PETROLEO 20-30 H.P. tipo DiDesel en perfectas condiciones, Ofrezca detalles completos respecto al mismo y su mejor precio al contestar enviando catálogo si tuviera Industrial, Apartado 101, Caibarién.

VENDO BARATO, TRES TAMBOras, de cuatro, dos, o un departamento; una centrífuga, de 24 pulgadas; una máquina de planchado liso. José Ampudia, Callejo Ribalta número 3, Sagua la Grande.

56 MUEBLES Y PRENDAS

FAMILIA PARTICULAR, VENDE juego recibidor, piel de Buffalo. Costó: $600.00, por $180.00. Regio trío de Plumón. Costó $500.00, por $170.00. Lealtad 124, entre Reina y Salud.

POR RAPIDO EMBARQUE VENDO juego cuarto 3 cuerpos, $28, otro grande 3 cuerpos, $35, regio sala, $35; comedor renacimiento barato, todo moderno. Escobar 9, bajos, San Lázaro y Lagunas.

POR EMBARCAR VENDO JUEGO de cuarto, lámparas, etc. casi regalado Calle 14 esquina a A, Reparto Almendares.

VENDO ELEGANTE CUARTO 3 cuerpos arte moderno, $30 otro 8 piezas elegante butacón baratísimo. sala, $27 comedor último tipo, cama $3.00. San Joaquín 33.1/4 y Monte

POR HABER COMPRADO FRIGIdaire, vendo nevera comercial con tres años de uso, costó cuatrocientos pesos y la doy en cincuenta. Línea No. 75 esquina a 2, Vedado.

VENDO JUEGO DE SALA, COMpuesto de 9 piezas, tipo moderno, caoba. Se da en $35.00. Costó: $75.00 y tiene poco uso. Puede verse, en Bernaza 58, altos.

VENDO REFRIGERADOR GENERAL Electric todo de porcelana con tanque de agua completamente nuevo. Otro Frigidaire de 7 pies. Informa Medina, San José No. 18 teléfono M-6931.

VENDO LIBRERO CON PUERTAS cristales, dos juegos de cuarto, juego de comedor, todo barato. Neptuno 281, altos, entre Infanta y Basarrate.

JUEGO DE CUARTO, 3 CUERPOS, $30.00 y $60.00; otro, enchapado, fino: $70.00; comedor: $30.00; recibidor: $38.00, modernos: neveras: $10.00; grande: $45.00. Piezas sueltas. Sitios 111, entre Campanario y Lealtad.

VENTAS

56 MUEBLES Y PRENDAS

JUEGO DE COMEDOR. SE VENDE en $35.00. Puede verse en Malecón 72 esquina San Nicolás, altos, aparador auxiliar mesa, 6 sillas Todo buen estado. M-3875.

VENDO JUEGO DE CUARTO CASI nuevo muy barato, compuesto de ocho piezas. San Francisco letra C altos, entre Jovellar y Vapor

VENDO JUEGO DE CUARTO, CAOba, moderno, completo; recibidor Inglés, tapizado, damasco finísimo; lámpara de bronce, nueve luces. Todo a precio reducidísimo Sitios 111, entre Campanario y Lealtad.

VENDO JUEGO DE SALA, RECIBIdor, una mesa de comedor y cinco sillas, dos sillones modrenos. Están nuevos. Los doy baratos. Carlos III número 71, esquina a Almendares. Telf. U-6772., bodega.

DOS JUEGOS DE CUARTO, ARTE Moderno. El de dos cuerpos: 21.00; tres cuerpos: $29.00. Están nuevos. Radio Víctor: $22.00 y demás muebles, baratos, por reducirme. Neptuno 220, entre Soledad y Aramburo.

Baúles y Maletas

Gran liquidación por 15 días. Extenso surtido, nuevos y de uso. Compramos y cambiamos, Salud 9: Telf. M-7179, «La Casa Inglesa».

VENDO POR EMBARCARME, MUEbles antiguos y modernos, cuadros y objetos de arte, muy baratos, 13 No. 77 entre 8 y 10.

ESTE JUEGO DE CUARTO, DE CINco piezas, está nuevo y moderno: $20.00; y el de tres cuerpos: $28.00; radio Víctor: $25.00, por pronto embarque. Sitios 40, entre Rayo y San Nicolás.

MUEBLES A PLAZOS
Brindamos los mejores muebles, desde los modestos a los más lujosos. Facilidades de pago. Especialidad fabricación. Tomamos muebles en fondo. Díaz y Chao, Neptuno 197 y 200, entre Belascoaín y Lucena: U-5154.

LIQUIDACION
Ford de cuatro puertas, del 34, radio; Ford Cupé, del 32, V-8, muy bueno; Ford Cupé, del 29, gomas y mecánica, buenas; Ford Cupé, del 34, cuatro cilindros; dos pisicorre Ford, del 34, cuatro cilindros; dos camiones de reparto, del 29; 4 chassis, del 31, 32, 33, 34 y 35; un chassis Chevrolet, del 32; un camión Ford, de estaca, chassis corto, el 31. Concha y Fábrica.

FAMILIA, VENDE SUS MUEBLES: lujoso juego cuarto, Moderno; magnífico comedor, Renacimiento; sala, lindísimo; reloj de pie, Renacimiento; radio y cama caoba. San Miguel 97, bajos, entre Lealtad y Campanario.

MUEBLES
A plazos y contado, juego cuarto tres cuerpos, otro dos cuerpos, juego comedor renacimiento, grandes y chicos, juego sala desd e $25.00, neveras; cambiamos muebles. Embase gratis para el campo. Antes de comprar visítenos. «La Universal» San José 87 U-2101 entre Escobar y Gervasio.

SALUD 11 M-9136
Muebles finos y corrientes: juegos de cuarto: $30.00; sala: $12.00; recibidor: $25.00; comedor: $40.00. Objetos de Arte, pianos, radios, lámparas, juegos Renacimiento y juegos de cuarto, de 3 cuerpos.

Equipajes y objetos varios
Baúles y maletas Gran surtido en neveras nuevas y de uso, contadoras, cajas de hierro, vidrieras, archivos y cafés. No cierre trato sin antes vernos. Compro, cambio y vendo. Esperamos su visita.

Salud 11, entre Rayo y San Nicolás.

Compramos, cambiamos y vendemos: M-9136.

ANTIGUEDADES Y OBJETOS
De Arte, crucifijos de tallas admirables, cuadros de mérito, bandejas, juegos de café, cubiertería, candelabros, escribanías, jarras y palanganas y otras cosas. Toda plata legítima. Alhajas antiguas y modernas, en profusión, a precios reducidos.

CARBALLAL HERMANOS
San Rafael 138, entre Gervasio y Belascoaín. Telf. U-5744

SALUD 11
Tenemos el mejor surtido en muebles finos y corrientes: juegos Renacimiento, comedor, sala, nuevos completamente; y usados, juego cuarto: $35.00; comedor: $40.00; recibidor: $25.00; sala: $10.00; vitrinas: $4.00; aparadores: $6.00; neveras: $4.00; mesas: $3.00; mesa de noche: $0.80; camas: $3.00; lámparas: $1.00; pianos, radios, sillas Viena, mesas de café, muebles de oficina, mesas, libreros, trapiche de caña, equipajes. Visítenos y compare, Salud 11, entre Rayo y San Nicolás: M-9136.

LA CASA MOSQUERA
San Rafael 129 y 131. Telf. U-5437
Amueble su casa con gusto y con poco dinero. También le cambiamos sus muebles o hacemos el negocio que más le convenga. Háganos una visita. No perderá tiempo. La Casa Mosquera, San Rafael 129 y 131. Telf. U-5437. Facilidades de pago.

OBJETOS DE ARTE: LINDOS Bulles con nácar y marfil, jarrones de Sevres, salón francés dorado, otro en terciopelo rojo, juego cuarto tallado y regio comedor, gran servicio plata para te, muy buenos manteles, encajes y abanicos. Calle I. esquina a Once, Vedado.

CASA ARECHAGA
«EL SIGLO»
TALLER DE EBANISTERIA
Muebles en todos los estilos, los encontrará visitando ésta su casa. Vendemos únicamente a particulares. Precios sin competencia. Manrique 189. Telf. A-6135.

MUEBLES BARATOS
A VERDADEROS PRECIOS
Liquidación permanente de radios, juegos de sala, cuarto y comedor.

VENGA A VERNOS EN SEGUIDA
Ahorrará dinero, Facilidades de pago. Tomamos sus muebles a cambio
«La Casa López», Belascoaín 76, entre Jesús Peregrino y Pocito. Teléfono U-4541

M.E.C.D. 2016

VENTAS

56 MUEBLES Y PRENDAS

MUEBLES EN GANGA
Juegos de cuarto, Arte Moderno, $4 mensuales; comedor, caoba, último estilo: $3.00 mensuales; sala o recibidor, modernísimos: $3.00 mensuales; juego de cuarto, 3 cuerpos, caoba, últimas creaciones: $5.00 mensuales. Precios muy bajos.
"LA EMINENCIA", NEPTUNO 188 entre Gervasio y Belascoaín.

OBJETOS DE ARTE, GRAN SURtido: jarrones porcelana, figuras bronce y marfil, abanicos, alfombras, gobelinos e infinidad objetos, propios regalos. "La Predilecta", San Rafael y Oquendo, lado bar "La Gran Antilla".

URGEME VENDER UN FINO JUEgo de cuarto de tres cuerpos, último estilo por la mitad de su valor, está intacto, otro de sala de nueve piezas, espejo colgado, y uno de comedor chico moderno, también un radio grande de elegante mueble y una nevera chica por lo que ofrezcan. San Rafael 143-E, entre Soledad y Aramburo.

HE VISTO A TU COSTILLA CON una idem rota. ¿Cómo fué? Probando la resistencia de las sillas irrompibles «Thonet» Viena, que J. Naveira, S. en C. Venden a plazos en Galiano 94, aceptando las usadas.

MUEBLES A PLAZOS
ALQUILAMOS SILLAS

ENORMES *facilidades* **DE PAGO**
Teléfono: M-1619
LA IDEA
ANGELES 3 ✦ REINA 23

BAULES Y MALETAS
Se liquidan por diez días: 23 maletas finas, 8 baúles-bodegas, 11 de escaparate, 6 maletines y 4 sombrereras, nuevos y de uso. Compramos y cambiamos, Salud 9: M-7179, «La Casa Inglesa».

"LA COMPETIDORA"
Compra y vende: joyas, ropas, muebles, objetos de Arte, lámparas, neveras, radios, máquinas de coser y escribir, oficinas, equipajes finos y corrientes. Liquidación permanente. Cambiamos dando facilidades de pago. Gloria e Indio: A-6827.

OBJETOS DE ARTE
Y fantasía, propios para regalos o personas de gusto. Los vendemos a precios sin competencia, en la nueva casa de compra y venta "Varadero", de Paulino Rodríguez y Compañía, San Rafael 141-B., entre Soledad y Oquendo. Telf. U-3637.

JOYAS Y MUEBLES
Visite nuestra enorme exposición. El más acabado y variado surtido, a los precios más bajos. Baúles y maletas de todas clases.
"LA PERLA"
Animas número 84, casi esquina a Galiano. Teléfono: A-8222.

"La Nacional"
Dinero por joyas y muebles.
Compra y Venta
MUEBLES PARA OFICINA
Disribuidores de los muebles de acero "Steel-Age".
EQUIPAJES
BAULES Y MALETAS
Surtido completo
Registradoras "NATIONAL" con garantía mecánica.
"LA NACIONAL"
Villegas 93, entre Teniente Rey y Amargura. A-9915.
56

MAQUINA SINGER DE OVILLO CENtral se vende barata. Neptuno número 89.

LIQUIDACION DE MUEBLES
Juegos de cuarto 3 cuerpos, a $55.00 de dos cuerpos, $30.00, de sala, $35.00 Neveras $10.00, piezas sueltas. San Rafael 141 C, El Aguila.

FAMILIA VENDE A PARTICULARES cuarto moderno: $55.00; otro regio: $145.00; comedor Renacimiento $65.00; sala, moderno: $40.00; radio Grunow, onda corta y living room, Salud 54, entre Escobar y Lealtad.

56 MUEBLES Y PRENDAS

MUEBLES A PLAZOS
Gran surtido en juegos de cuarto, comedor, sala y piezas sueltas.
Compramos y cambiamos: U-1360
Las ventas con grandes facilidades de pago. Al contado, casi regalados. Le recomendamos visite esta casa, en
Neptuno 235, esquina a Soledad

FAMILIA VENDE LUJOSO CUARTO caoba 3 cuerpos butacón, tiradores carey $135, regio comedor Renacimiento $75. Recibidor, sala, $25 par sillones portal, $10. Radio Víctor $20 Concordia 127, Gervasio y Belascoaín

FAMILIA VENDE LOS MUEBLES de su casa, lámpara sala bronce, juego sala dorado, comedor, arte moderno, regio; cuarto señorita enchape finísimo otro 3 cuerpos caoba y objetos de arte; baratísimo. Oquendo 21 bajos, Animas y Virtudes.

MUEBLES EN GANGA
Juegos cuarto: $30.00; idem., 3 cuerpos: $4.00; sala: $15.00; comedor: $30.00; escaparates: $9.00; con lunas: $15.00; mesas correderas: $4.00; aparadores: $6.00; 6 sillas y 2 sillones: $10.00; neveras: $10.00; máquinas de coser y escribir. Se cambian y compran toda clase de muebles, pagando más que nadie.
LA PRINCESA, SAN RAFAEL 107
entre Escobar y Gervasio: U-7226.

OBJETOS ARTE JOYAS
A precios increíbles liquidamos: Figuras de bronce y marfil, porcelanas, lámparas y Frigidaire, relojes de pared y pie, gobelinos, juegos de cubiertos de plata, de café, objetos de plata, mubeles antiguos y modernos. También tenemos un surtido enorme de joyería fina.
"LOS TRES HERMANOS"
Consulado núms. 94 y 96
Telf. M-3534.

MUEBLES BARATISIMOS: ESCAparate luna: $10.00; camas: $4.00; coquetas: $4.00; mesas de noche: $1.50; mesas comer: $4.00; aparadores: $8.00; neveras: $6.00; juegos cuarto, sala, comedor, lámparas, radios y piezas sueltas, como quiera, La Colonial, San Rafael 152, esquina a Marqués González. Telf. U-1488.

"La Honradez"
Teléfono: A-7795.
Se venden y cambian muebles de todas clases.
Facilidades de pago.
También se vende muy barata una gran cantidad de joyería fina.
"LA HONRADEZ"
Monte 85,
entre Aguila y Amistad.
Teléfono A-7795

"LA PREDILECTA"
Muebles oportunidad. Gran cantidad a precios bajísimos. Facilidades pago: juegos cuarto, comedor, sala y piezas sueltas. Radios "Pilot", baratísimos. **"La Predilecta", San Rafael 171, entre Marqués González y Oquendo: U-1729.**

SOLO POR 10 DIAS, LIQUIDAMOS juegos cuarto, comedor, sala, recibidor, neveras, radios escaparate, cámaras, sillones. Verdadera ganga. Véalos antes de comprar. No malgaste su dinero. «La Moderna», Salud 3, entre Galiano y Rayo: A-66620.

OBJETOS DE ARTE

Propios para regalos o adornos de su casa. Nuestro precios son incomparables. Extenso surtido en porcelana, bronce, mármol, etc. Paravanes, alfombras, chaisselongs, ceniceros, figuras variadas, espejos y muebles de todos los estilos. Compramos y cambiamos. Salud 9. Telf. M-7179. «La Casa Inglesa».

57 UTILES DE OFICINAS

MAQUINAS DE ESCRIBIR
Vendo y compro: sumar, calcular, burós, archivos, Kardex, tarjeteros, caja caudales, satélites, libreros, pupitres, sillas giratorias, percheros y toda clase equipos oficina. Progreso 3, entre Aguacate y Villegas: M-8638.

MUEBLES DE OFICINA
Máquinas escribir, sumar, calcular, burós, archivos, libreros, tarjeteros, Kardex, satélites, cajas hierro, estantes acero, juegos recibidor, carpetas, divisiones, pesas Toledo. Compostela 43, entre Progreso y O-Reilly. Telf. M-8081.

57 UTILES DE OFICINAS

BOLSA DE MUEBLES
DE OFICINA

COMPRAMOS
CAMBIAMOS
BUFETES, BUTACONES, LIBREROS, archivos, tarjeteros, armarios, cajas seguridad. Agentes exclusivos YAWMAN and ERB
Tarjeteros de control visibles. Relojes registradores "Cincinnati".
COMPOSTELA 55
entre Obispo y Obrapía. Telf. A-7744

MAQUINAS, ARCHIVOS, BUROS, DINERO, JOYAS
Radios. Empeño, compro y vendo: máquinas de escribir, sumar, calcular y coser, archivos-cajas, mimeógrafos, pupitres, equipajes, objetos de Arte, satélites y mesas.
FLUSES A $2.00
Procedentes de empeño: pantalones, sobrecamas, zapatos, maletas, etcétera.
LA HISPANO CUBA
Monserrate 39 y Parque ZaZyas. A-8054.

58 LIBROS E IMPRESOS

DESCUBRIMIENTO DE LA CUAdratura del Círculo, Longitud de la Circunferencia y su Relación con el Diámetro, por Florentino Iriondo. Librerías de venta en La Habana: librería La Propagandista, Máximo Gómez 87 y 89, (antes Monte); librería Cervantes, Galiano 62; librería La Moderna Poesía, Obispo 135 y 139.

LIBRERIA «ALBELA», CONTINUAS novedades científicas y literarias. Libros de Enseñanza Elemental y Superior, Revistas de Modas. Agencia exclusiva «Le Femme Chic», de París; «Chic Parisien» y todas sus publicaciones, las mejores del Mundo. Pídalas en esta librería. Compra y venta de libros antiguos, con grabados, preferentemente cubanos o que traten de Cuba. Belascoaín y San Rafael: U-5782, Apartado 511, Habana.

59 RADIOS

FAMILIA VENDE MAGNIFICO RAdio «Grunow», onda corta y larga, gabinete, once bombillos, propio para persona de gusto, se da barato. Salud 54 Escobar y Lealtad.

NECESITO VENDER URGENTEmente, mi radio Majestic de lujoso mueble. Está casi nuevo. Véalo. San Miguel 129, altos, entre Gervasio y Escobar.

VENDA RADIOS TODAS MARCAS con cinco pesos fondo. Regalo mesita quien me compre radio chico. Llevo catálogos domicilio. A 6314, Escobar 97, bajos, entre San Rafael y San José

RADIO VICTOR, DE LO MAS MOderno: $20.00, por embarcarme. Desearía tratar con particular. Grandes voces y alcance. Tiene poco uso. Neptuno 220, entre Soledad y Aramburo.

COMO NUEVOS DESDE $10.00. R. C A., Grunow, Philco, etc., cualquier onda o combinaciones radiofonógrafos; baratísimos, garantizados. Oirlos es desearlos. Obrapía 84, frente panadería; Aguacate, Villegas, A-7159.

60 INSTRUMENTOS DE MUSICA

$75.00: VENDO PIANO, ULTIMO modelo, lo más elegante, gran marca, poco usado, lindas voces, solo tratamos con particulares. Sra. Margot. San Anastasio No 1, esquina a Pocito, Víbora.

SEÑORA MADRE: EL OIDO ES EL sentido más delicado que poseen sus hijos. Cuide no destruír su sensibilidad, con piano malo. Vea éste y sonríase, barato Dragones, frente al teatro Martí.

PIANOS: NUNCA COMPRARA UN piano, tan barato y completamente nuevo. Véalo, hoy mismo, Monte 18, entre Aguila y Angeles.

VENDO MAGNIFICA PIANOLA, marca Regal, en perfectas condiciones puede verse en Cepero No. 6 en el Cerro frente a la Iglesia.

EN 40 PESOS PIANO ALEMAN DE cuerdas cruzadas, de excelente voz funcionando correctamente. San Rafael 118 A entre Gervasio y Escobar.

POR REDUCIRME VENDO MODERnísimo piano gran marca, lujoso mueble, teclado blanco de marfil, cuerdas cruzadas, melodiosas voces. Véalo es un regalo. Manrique 1 D, entre San Lázado y Lagunas.

"LA PREDILECTA": LIQUIDA Y alquila un gran surtido de pianos, de famosas marcas, cuarto cola y verticales. Grandes facilidades de pago. San Rafael y Oquendo, lado bar "La Gran Antilla": U-2530.

VENDO GRAN PIANO ALEMAN, marca Ronich, tono perfecto, de 435 vibraciones por segundo, moderno y realmente nuevo. Exclusivamente para persona de gusto muy elevado. Dragones frente teatro Martí.

AFINADORES

AFINE SU PIANO POR $2.00, CON toda garantía y seguridad. Manuel Domínguez, afinador-mecánico, graduado en la Escuela «Danguard», de New York. Taller de Reparaciones, Dragones entre Prado y Zulueta. Telf. M-3040.

PEDRO PLUMAR, CON 25 AÑOS DE práctica en la Casa Salas. Afinaciones, arreglos de pianos, autopianos y órganos. Marqués González 80, letra A, teléfono U-2747

61 DE ANIMALES

CABALLOS CAMINADORES
Venta de magníficos ejemplares. Adriano Miranda, Finca «Peñuelas», Km. 16, carretera Arroyo Arenas.

SE VENDE UNA PAREJA DE CAchorros Bull Terry, inglés, de dos meses en $15, puede verse en Unión y Ahorro No. 27, B. Cerro.

VENDO, A PRECIO DE SITUACION: mulos, carros y arreos, de todas clases. Caballos, mulos de monta y Pony, 4 potros sementales, 7 y media cuartas, bonito color; 40 mulos criollos, domados, de monta y cerreros. Carros cerrados, para lecheros y panaderías. Domingo Jarro, Marina y Atarés, Jesús del Monte: X 2876.

VACAS
Se venden: cruzadas de Jersey y Holstein, recentinas y próximas; un toro Holstein, añojos y 30 añojas cruzadas. También se vende un caballo moro de 7 cuartas, caminador. Informes: señor Fernández, Figuras 4, esquina Lealtad. Teléfonos M-2189 e I-7139.

VACAS RECENTINAS
Buenas lecheras, primer y segundo parto, cruzadas de Holstein y Jersey. También añojas y novillas. Informan: Ayestarán número 1. Telf. U-1129.

62 OBJETOS VARIOS

M-7600: ENSERES DE ESTABLECImiento, Salud 26. Compro y vendo: armatostes, vidrieras, mesas, sillas, mostradores, neveras, mamparas divisiones, madera vieja, instrumentos de cirugía, sillones de inválidos, automóviles. Compro todo: M-7600.

SE VENDE UNA COCINA DE CARbón mineral, en buenas condiciones de uso, con su cheminea. Precio razonable. Puede verse en Empedrado No. 75.

CEDRO VIEJO: SE VENDEN 200 TAblones de 2 por 18 largo, ... 25 pies; tabla y viguetas, hasta 7,000 pies. Como nuevo, a 35 pesos millar. Egido número 79, vidriera.

ALQUILO POR DOS MESES, O compro lámpara para aplicar luz alpina: FO-1020.

SE VENDEN ARMACIOS ESTANTES, con cristales, corredera y otros objetos, propios para sombrerería de señoras y modas. Telf. I-5524.

VIDRIERAS TODOS TAMAÑOS, CONtadoras, mesas Vitrolite, banquetas, sillas, pesas, cantinas, espejos, molinos enseres de comercio. También compro cualquier cantidad. Cano, Habana 116 y medio, entre Amargura y Teniente Rey.

SE VENDEN ARMATOSTES DE BOdega con su nevera y mostrador. Para verlos: Universidad y Sierra. Frente a la portada de Sabatés.

CAJA DE CAUDALES DE HIERRO, usada, se vende muy barata, mide metros 1.10x70. Obispo 127, bajos, interior, de 9 a 11 a. m.

LIQUIDAMOS PESAS USADAS, DE todas marcas: comerciales, domésticas e industriales. Reconstruímos y cambiamos. Venta y servicio organizado en todo el país. Escriba: Agencia Pesas «Toledo»: A-7807, Habana y Chacón.

REINA 22 ESQUINA RAYO, REMAto vidriera de tabacos, frente de calle y una propia para te de 10 pies de largo y varias de mostrador, una máquina Singer, varios espejos y una vitrola.

Dinero-Hipotecas.

64 OFERTAS

FACILITO DINERO SOBRE BOVEdas y panteones, desde 50 pesos, con mucha reserva, firmo en el día. También hipotecas, desde $300.00. Informes: J. Llanes, Sitios 42, esquina San Nicolás, Teléfono M-2632.

DINERO SOBRE CASAS, PANTEOnes, alquileres, automóviles. Compramos créditos hipotecarios y casas. Vendo casa de huéspedes. Lealtad 28: M-9623. De 10 a 12 y de 3 a 5.

DINERO
Doy grandes y pequeñas cantidades en primera hipoteca, desde el 7 por ciento, en adelante, para la Habana y sus barrios. Compro y vendo casas, solares y créditos hipotecarios. Compro y vendo Bonos y Acciones.
JULIO C. GRANDA
Obrapía 33. Telfs. M-5921 y F-5759.

DINERO
No pie da tiempo. Cuando necesite tomar dinero en hipoteca o Pagarés, vea a M. Fernández, San Ignacio 50. Teléfono M-9272. De 2 a 5. Operación rápida y absoluta reserva.

65 BONOS Y VALORES

N. GELATS Y COMPAÑIA
106 Aguiar 108 esquina a Amargura
CAJAS RESERVADAS
Las tenemos en nuestras bóvedas construidas con todos los adelantos modernos y las alquilamos para guardar valores de los interesados. En esta oficina daremos todos los detalles que se deseen.

VALORES: COMPRO Y VENDO VAlores, bonos y cciones, a los más altos tipos de plaza y se pignoran. Doy dinero en primeras hipotecas. Obrapía 17. Manuel Piñol.

BANCO ASTURIANO: COMPRO BOnos y Acciones. Compro Acciones de la Compañía Cubana de Electricidad. Compro y vendo Bonos y Acciones de todas Compañías, cotizables y no cotizables en la Bolsa. Manuel Piñol, Obrapía núm. 17.

PARA LAS DAMAS

70 INTERES PARA LAS DAMAS

«LA FAMILIA», Revista mensual de labores. Cada número contiene un suplemento con primorosos dibujos y una labor en tela.
25 centavos ejemplar.
Pídala a nuestros vendedores.
AGENCIA DE PUBLICACIONES «MADIEDO», bajos del Centro Asturiano, frente al Parque Central, Habana. Teléfono A-6466.

Lea ¡ALERTA! al mediodía y el AVANCE por la tarde

PARA LAS DAMAS

70 INTERES PARA LAS DAMAS

PEDICURE
Salón de Belleza "Llorens", Av. de Italia No. 54. Teléfono M-2018.

POR UN PESO, SE HACE EL VEStido que quiera. Por 50 centavos, corto y entalla Se dan clases de corte y costura. Manrique 28, casi esquina a Animas.

ULTIMO CORTE PARISIEN, SISTEMA "ALEMANY" NACIONAL
Aprenda corte y costura por este gran sistema. A la primera prueba quedará encantada de su irreprochable corte. No ha de entallarlo. Aprenda cortar lo más complicado del figurín. (Ver es creer). La preparación más sólida y útil para la mujer moderna. Estudios que ofrecen garantías, fáciles y agradables. Siempre sabrá cortar aunque pasen 20 años de nuevas innovaciones. Hágase profesora, obteniendo título profesional en Instituto, San José 9, «La Central», Autora y directora; Matilde Alemany viuda de Raurel. También clases en sucursales, por mis competentísimas profesoras graduadas Srta. Hortensia, Atocha 6, Cerro; Sra. de Orfilia, Luz número 26; Sra. Matutina Alejandro Ramírez 18; Sra. de Alfonso, Jovellar 39, entre M. y N. Clases a domicilios y Correo, gratis. Sólo al interior, remita sellos. Infómese. Tengo exclusiva dar grandes ventajas lucrativas. Aprovechen oportunidad que brindo hoy.. La mejor organización moderna de Cuba. Vendemos último método explicativo y profusión grabados, al alcance de todas inteligencias. Precios: $4.00 y $4.30 al interior remito.

EXTIRPACION
De los vellos de la cara, muslos, piernas, etc., por medio de la electricidad. Tratamiento definitivo y garantizado. Señora Alexander. Calle Tercera entre 2 y 4. Vedado Habana.

ACADEMIA DE CORTE Y COSTURA
«SISTEMA MENDEZ»
Autora y Directora: Josefina Méndez de Lana Neptuno No. 81, altos, Deseando enseñar mi valioso sistema «El Corte Moderno Nacional», inspirado en las últimas modas de París; la obra más moderna y completa que hoy tenemos «SISTEMA MENDEZ», me es grato ofrecer la enseñanza del mismo a todas las que deseen aprender con perfección. Clases diarias y alternas, a domicilio y correspondencia a precios económicos. Moldes a medidas, todas clases muy baratos, corto y entallo vestidos, ensembles, y trajes sastre, tan en moda, abrigos, capas, chaquetas, fluses de niños. Estricta moralidad.

MODISTA ZURCIDORA. ZURCIDOS semi-invisibles, trajes de caballero y señora, especialidad telas gruesas, precios económicos Blanco 1, bajos, entre Malecón y San Lázaro.

FUERA CANAS: OBTENGA UN HERmoso color: negro, castaño o rubio, usando la tintura «La Favorita» Teñido del cabello: $3.00. Estuche: $1.00. De venta en todas las farmacias. Depósito: Virtudes núm. 28.

SEÑORA: ¿QUIERE LUCIR JOVEN y bonita? Compre su sombrero en «Casa Celestina». Sombreros nuevos: $0.99. Finísimos: $2.00. Tiño y reformo. San Rafael 41-C., casi esquina a San Nicolás.

ENSEÑANZAS

75 PROFESORAS Y PROFESORES

GUITARRA Y CANTO, ENSEÑANZA rápida. Día y noche. Vamos a domicilio. Jesús María y Habana. Teléfono A-9568.

PROFESORA DE FRANCES E INglés traducciones, llame F-3772 calle K y 21, apartamento 10.

INGLES —PROFESOR AMERICANO con título de dos Universidades, catedráticode Instituto Militar Americano. Método rápido, práctico, sencillo, moderno. Duncan Thomas, Consulado 126, altos. A 6722.

JOVEN INGLES HABLANDO FRANcés, puede preparar entudiantes para bachillerato. Teléfono M-6188.

CONSULTORIO LITERARIO: ¿DEsea conocer su personalidad literaria y posibilidades como escritor? Tome el Test Literario, o el Curso de Redacción y Estudios Literarios, apartado 1647, Habana.

CARMEN PORTUONDO. PROFESOra de Piano, Solfeo y Teorío de la Música, clases a domicilio, especialidades en alumnos araganes y niños que no sepan leer. Los examino en acreditado Conservatorio. U-2168 e I-3481. Espada 10, altos por Neptuno.

BAILES: PROFESORES DE PARIS Y New York: Maurice y señorita Santander. Estilo ultramoderno: Fox, Blues, Pasodoble, Son y Tango, etc. Bailes teatrales, Tap y Rumba. Demostración sin compromiso. Enseñanza rapidísima. Privada a damas y caballeros. Día y noche. Precios mínimos. Lealtad 153, altos, esquina a Reina. Vamos a domicilio.

PROFESOR DE BAILES
Precios módicos. Enseñanza rápida: Son, Fox, Tango, Blue, etc., etc. Doy clases a domicilio. Ismael Servelló. Cárlenas número 3, segundo piso.

INGLES, TAQUIGRAFIA, (INGLESA y española). Teneduría, Cálculos Mercantiles, Aritmética, Algebra, Caligrafía, Mecanografía y Ortografía. Enseñanza a domicilio, por el profesor F. Heitzman, Monte 103, altos: M-9247.

ACADEMIA RABIÑA
EL NUEVO CURSILLO COMIENZA EL DIA 6 DE MARZO BACHILLERATO
Clases individuales: Inglés, Francés, Alemán, Taquigrafía «Pittman» y «Gregg», Mecanografía, Ortografía, Teneduría de Libros, Correspondencia Comercial y Aritmética. TAMBIEN CLASES POR CORRESPONDENCIA. Ingreso E. de Ingenieros, Arquitectos y Veterinaria. Curso de Procurador. **Pida Prospectos: Neptuno número 80, altos, esquina a Manrique. Teléfonos: M-7849 y A-9222.**

BAILES MODERNOS (TOMASIN)
Positivamente enseño, con práctica: Danzón, Son, Pasodoble, Blues, Vals, Fox Trots, Tango de Salón. Voy a domicilio. Seriedad y garantía. San Nicolás 264, entre Gloria y Misión, a dos cuadras de Monte.

ENSEÑANZAS

PROFESORAS Y PROFESORES

PROFESOR GRADUADO EN LA Escuela Normal Central de Madrid ofrécese para explicar a domicilio clases elementales y superiores. Sistemas didácticos novísimos. Sr. Pedrós L-164 teléfono F-4124.

PROFESORA INGLESA (LONDRES) da clases a domicilio y en su casa Edificio Zéndegui. Galiano esquina a Concordia Piso 1 apartamento 3.

ACADEMIA BRAVO
EL PRIMERO DE ABRIL COMENZARAN NUEVOS CURSILLOS DE BACHILLERATO, **DIURNOS Y NOCTURNOS.** Clases por catedráticos Instituto. Cuotas: Preparatoria, Primer y Segundo Año: $4.00. Tercer y Cuarto Año: $5.00. Ingresos a Escuelas Ingeniero, Aviación, Cadetes, Veterinaria y Comercio. Taquigrafía, Mecanografía, Teneduría y cursos especiales Inglés. Primera Enseñanza por profesores Normalistas. Servicio ómnibus. Laboratorios para prácticas Física y Química. Neptuno 198 y 199 (dos edificios): U-2627.

INGLES, COLEGIOS AMERICANOS
Aprenda inglés rápido, fácil, económicamente. Método modernísimo a base de conversación solamente Garantía. Usted podrá hablar una hora consecutiva en inglés alterminar la segunda lección del curso. Clases individuales: $5.00, por un mes. Language Rosearch Institute of New York Profesor Richardson, Representante colegios americanos, al alcance de todas las fortunas. Preparación especial en inglés, para entrada en los mismos. Lunes, miércoles y viernes, Manzana de Gómez 528. A-9798

ESTUDIO LUCILLE, PROFESORA de bailes de salón, escena, «Tap», blue, bailes acrobáticos y cultura física a damas y caballeros. Clases especiales para caballeros. Malecón 339, teléfono U-2238.

76 COLEGIOS

"SAN ELOY"
Colegio y Academia. Fundado en 1907. Primera y Segunda Enseñanza: Preparatoria, Bachillerato, Comercio, Idiomas, Cultura Física. Cursos preparatorios especiales. Admitimos pupilos, medios pupilos y externos. Cerro 620. Telf. I-6002. Pida Prospectos.

77 ACADEMIAS

ACADEMIA «MEDINA» PREPARAtoria, taquigrafía «Pitman-s» Mecanografía, Comercio en general. Atención individual. Seriedad, cumplimiento. Módica cuota. Costura anexa. Apodaca 2, bajos, entre Economía y Cárdenas.

ESTUDIOS COMERCIALES UN PEso asignatura, Enseñanza práctica y rápida. Teneduría libros, Taquigrafía, Cálculos, Inglés, Mecanografía, Ortografía, experto contador Trabajos oficina. Internos. Academia Mercantil. Luz 26.

ACADEMIA DE IDIOMAS ROBERTS, Malecón 31. Teléfono: M-2124. ¿Desea usted aprender inglés? Compre el método Roberts Se recomienda por sí solo. Distinción. Eficiencia. Garantía. Cuarta Edición: $2.00.

OBSEQUIO DE LA ACADEMIA DE COMERCIO
LUIS B. CORRALES
Los que presenten quince centavos en sellos, recibirán una Aritmética Mercantil, práctica. Clases: Teneduría de Libros, Taquigrafía, Ortografía, Inglés. Clases de Mecanografía: $1.00 mensual, una hora diaria. Clases individuales. Lealtad 141, entre Salud y Dragones.

INTERES GENERAL

BALNEARIO
Santa María del Rosario. Recordamos a nuestra numerosa clientela y al público en general, que estos baños están totalmente reformados con luz eléctrica y demás comodidades. Con estos baños tiene usted curas como reumatismo, artritismo y enfermedades de la piel. Precios módicos, 20 minutos de la Habana. Tome agua en la fuente la Mina, para el hígado, riñón y toda enfermedad de la vía digestiva. Puede adquirirla y pedir informes teléfono A-9489

"EL CASTILLO DE FARNES".
Acabamos de recibir sidra natural, chorizos asturianos y de Cantimpalo, de la clase más selecta; embuchado de la Sierra, jamones, queso de Cabrales y Manchego, etc. Háganos una visita y deléitese comiendo en nuestro restaurant, sito en Monserrate y Obrapía. Teléfono: M-4225.

ALQUILERES

79 HOTELES

HOTEL "SANTANA"
CONCORDIA Y CAMPANARIO
Residencia para familias. Habitaciones con baño privado, agua fría y caliente. Comida excelente. Teléfono M-9551.

HOTEL "COLONIAL"
SAN MIGUEL 62, CASI ESQUINA A GALIANO
Residencia para familias. Apartamentos y habitaciones: baño privado, elevador día y noche. Restaurant en octavo piso. Cocina criolla y española, con carta. Moralidad. Telf. A-6958.

HOTEL "ROMA"
DE DIEGO S. FRANCHI
O-REILLY ESQ A AGUACATE
Situado en el centro comercial. Lujosas y frescas habitaciones y un apartamento con baño privado. Comida exquisita. Visite el **hotel «Roma»** y convénzase.

TROTCHA
Calzada y Dos, Vedado. Economía, confort, seriedad. Frescas habitaciones con baño privado y todo servicio. Rodeado de hermosos jardines. Precios de situación. Teléfono F-2383.

ALQUILERES

79 HOTELES

"CAMPOAMOR"
Compostela 106: A-7401. Departamento con baño privado, agua fría y caliente, luz y teléfono, desde $12.00 mensuales. Interiores y vista a la calle. Comida: $16.00, una persona; y $20.00 matrimonio

HOTEL ANDINO
S. LAZARO 490, ESQ. M. U-2553
Unico en su clase. Moderno, céntrico, amplio, fresco, saludable, frente Universidad. Conviene para los que necesiten vivir cerca de los hospitales Calixto García o Mercedes. Habitaciones con baño privado, balcón, hermosa vista. Con 3 excelentes comidas: $45.00, matrimonios. Una persona, desde $28.00. Clientela escogida. Pensión completa para huéspedes del interior. Precios sin competencia. Garage propio y ascensor. Esmerado servicio en mesas separadas.

HOTEL "IDEAL ROOM"
PRADO 93-B., (POR PASAJE)
¿Desea vivir en casa tranquila, mejor que en su propia casa? Visite esta gran casa, aunque sea por curiosidad. Por dentro la mejor. Precios para matrimonios, con comida y toda asistencia, desde $35.00 a $45.00. Hay apartamentos de dos habitaciones, con balcón y baño a Prado. Exígense referencias de moralidad y pago.

HOTEL "VANDERBILT"
Lo más alto, saludable y económico, Neputno 309, esquina a Mazón. Habitaciones de esquina, con baño privado, propias para quien convenga vivir cerca de la Universidad o de los Hospitales Calixto García y Mercedes.

THE SAVOY
F Y 15. VEDADO.
Telf. F-6616
Situado en un lugar alto del Vedado. Con fácil y frecuente comunicación, con la Ciudad y Repartos. Rodeado de jardines. Con 600 metros de hermosos portales Las habitaciones tienen ventilación directa, teléfono, baño privado, con agua fría y caliente. Precios moderados incluyendo tres excelentes comidas. El servicio en mesas separadas, para cada familia.

Hotel Roosevelt
AMISTAD Y SAN MIGUEL
$50 mensuales. Matrimonios con tres excelentes comidas
Apartamentos para familias. Todos con baño privado. Elevadores día y noche.

80 CASAS DE HUESPEDES

PALACIO CUETO
Situado dentro de la zona comercial, próximo Departamento del Estado. Cómodas habitaciones, agua caliente, servicio de elevador. Inmejorable comida. Precios reducidos. Muralla esquina a Inquisidor Teléfono M-2674.

APARTAMENTOS Y HABITACIOnes con todo servicio, agua fría y caliente, excelente comida, precios de situación. Neptuno 31, altos, y Prado 31, altos, teléfono M-1236.

GALIANO Y SAN RAFAEL, ALTOS del café La Isla. Alquilo espléndida habitación, vista calle, con o sin muebles. Exquisita comida. Estricta moralidad.

81 CASAS DE COMIDAS

NAVE MAMPOSTERIA EN EL centro de la Habana para industria o depósito. Novecientos metros alquiler módico. Contrato. Informes: apartado 2236.

CASA PARTICULAR REPARTE COmida reducido número familias, variada, suministros primera, aceite Sensat, manteca chicharrón, domingos arroz con pollo y postre. Precio: 1 persona 40 cts. dos, 70. Teléfono: A-7146.

«LA NUEVA COMERCIAL»
Víveres, vinos importados, comidas, lunch. Apodaca y Cienfuegs. M-4454. Ahorre tiempo cocinando, por menos que usted gasta servimos exquisitas comidas, criolla y española. Expertos cocineros. lista diaria, menús variados, horas fijas, precio mínimo, servicio bicicletas. Encargos para banquetes, meriendas y cenas La mejor garantía nuestra numerosa clientela.

82 APARTAMENTOS

PRADO NUMEROS 113 Y 117: SE alquilan espléndidos apartamentos, con agua corriente y balcón a la calle; y habitaciones, también con lavamano y muy frescas, desde $7.00. Casas de completa moralidad.

DELICIOSOS APARTAMENTOS: CAlle A. número 9, entre Calzada y Quinta, Vedado, de dos, tres y cuatro habitaciones. Closet en cada cuarto y elegantes baños, con todo el confort moderno. Próximo para terminarse. Precio: desde $35.00 a $70.00. Véalos. Para informes: Obispo 16: A-6420.

APARTAMENTO O CASA PEQUEña amueblada propia para un matrimonio extranjero— completa con ropa de cama, vajilla y útiles— tiene que ser en el Vedado o reparto cerca de la ciudad. Dirigirse a Retradico, Apartado 988, Habana.

LUYANO. CUETO ESQUINA ARANgo. Se alquilan apartamentos con todas las comodidades muy baratos. Informan en la misma

ALQUILERES

82 APARTAMENTOS

SE ALQUILAN: JOVELLAR NUmero 51, entre Espada y Hospital, apartamentos de sala, dos habitaciones, baño y cocina. Llave en los mismos. Informes: U-5858.

EN EL MODERNO EDIFICIO DE J y 9 se alquila un moderno y lujoso apartamento alto de 4 habitaciones con todas las comodidades. Informes: F-5368.

SE ALQUILA: OQUENDO 24, ENtre San José y San Rafael, apartamento de dos habitaciones, baño, cocina, con luz desde 12 pesos. U-2208.

APARTAMENTOS MODERNOS, CON todo confort, edificio de ocho pisos. Muy fresco, sótano para garage. Len-s Court, Seis esquina a Once, Vedado.

EDIFICIO «ARCOS» SE ALQUILAN dos apartamentos, del frente; uno grande y otro pequeño. Informa el conserje del mismo, 19 entre E. y F., Vedado.

83 DEPARTAMENTOS

CASA DE MORALIDAD, BUEN ASpecto. Departamento amplio, balcón a la calle. También habitaciones grandes y chicas. O-Reilly 32, altos, entre Cuba y Aguiar.

PARA OFICINA, AGUIAR 19, PRImer piso, entre Cuarteles y Chacón recibidor, sala, uno o dos cuartos. Todo unido, con limpieza y luz. Informan en la misma.

ALQUILO A FAMILIA SIN NIÑOS, departamentos de dos, tres y cuatro habitaciones, con servicio privado y sin servicios. También habitaciones a hombres solos. En las casas siguientes: Empedrado 15, Habana 55, Monte 2 A., Bernaza 30 y Habana 85. Todas, casas de orden y buen aspecto.

GRAN CASA PARA FAMILIAS, Monte número 5. Alquilo departamento, baño privado, agua caliente, balcón, habitaciones vista calle, lavabo. Casa de moralidad, con o sin comida. Abundante agua. Telf A-6601.

APARTAMENTOS ALTOS: SALA, COmedor, 2 habitaciones, baño y cocina: $22.00. Belascoaín 120, a una cuadra Cuatro Caminos: A-9153 y M 6917. Pueden verse a todas horas.

84 HABITACIONES

FRESQUISIMA HABITACION JUEgo completo de estreno se alquila en elegante residencia particular con todo servicio a matrimonio solo. Precio módico. Nada mejor en la Habana. Habana No. 35 bajos, entre Chacón y Cuarteles. Teléfono M-6574.

EMPEDRADO 75. SE ALQUILAN habitaciones amplias y frescas, por $10, $12 y $14. Informes: el Encargado, señor Chavonier.

MATRIMONIO RESPETABLE ALquila una habitación fresquísima, anexa al baño, vista calle, con o sin asistencia, a señora o señorita sola. Concordia y San Nicolás, cuarto piso. elevador.

AMPLISIMA HABITACION, LUJOso baño privado, balcón, teléfono, agua caliente. Servidas las comidas a la habitación. Industria 138, frente al teatro Campoamor.

ANTIGUO HOTEL JEREZANO, EL mejor punto y vista de La Habana Habitaciones amplias y chicas. Chicas, con ropa cama: $10.00. Baños calientes. Prado 102, altos, esquina a Virtudes.

SE ALQUILAN DOS HABITACIOnes, en casa particular, a hombres solos o matrimonio sin niños. Se desean personas tranquilas. Neptuno 106, primer piso.

SE ALQUILA UNA HABITACION matrimonio u hombre solo. Manrique 117, bajos.

SALA INDEPENDIENTES EN ALtos, se solicita, radio: Monserrate, Reina, Belascoaín, o una habitación con sus servicios con derecho a la sala Deje su dirección al M-6488.

SE ALQUILA MAGNIFICA HABITAción, a hombres o señoras solas. Ultimo precio: 8 pesos. Calle 23 número 253, altos

EN CASA DE FAMILIA, SE ALQUIlan dos amplias habitaciones, con lavabo, juntas o separadas, con o sin muebles. Toda asistencia, si se desea Aguacate 17, segundo piso.

FRESQUISIMAS HABITACIONSE, con baño privado, agua caliente, balcón a la calle, buena comida, con toda asistencia. dos personas $40; otra $35; Belascoaín 64, altos botica. Teléfono U-5064.

5, 6 Y 7, PESOS, SE ALQUILAN AMplias habitaciones, casa de orden. Inquisidor 25 esquina a Luz.

HABITACION BAÑO PRIVADO ALquílase matrimonio estable toda asistencia. Buena comida, buen trato comodidad economía. Comunicación todas partes. Línea No 28 casi esquina J, Vedado, teléfono F 6328.

EN CASA PARTICULAR, SE ALQUIla una habitación grande y fresca, anexa al baño, sin muebles ni comidas, a señora o señorita sola. Se exigen y cambian referencias. Galiano 36, altos.

EN OBISPO 127 AL LADO DE LA Moderna Poesía, se alquilan amplias y ventiladas habitaciones con baño privado. Telf. A-9069.

SE ALQUILA, EN CASA PARTICUlar, hermosa y fresca habitación, con comida y limpieza. Tiene balcón, lavabo, agua caliente y teléfono en la sala. Neptuno 77, altos de La Filosofía.

AVISO
Consulado 126, altos. Regia casa hermosas habitaciones. Buena comida. Módico precio. No niños.

FAMILIA HONORABLE, SAN LAZAro 125, primer piso, entre Galiano San Nicolás, alquila 2 habitaciones, juntas o separadas, balcón calle, lavabo, agua caliente, toda asistencia. Teléfono A-7146.

EDIFICIO "CUBA", SEIS PISOS.
Empedrado número 42. Se alquilan amplias y ventiladas habitaciones, muy baratas. Elevador, lavabo, luz toda la noche. Orden y moralidad. Telf. M-5113.

FOLLETIN 9

DOÑA SOL

RAFAEL PEREZ Y PEREZ
De venta en la «Casa Wilson». Obispo 52. Tel. M-3850.

olvido o una distracción, pero la guardó».

Freddy Harwing quedó un momento preso de perplejidad. Aquella página era de un diario. Lo había escrito una joven que se conservaba niña y que tenía además una frescura moral admirable. Se la guardó en un bolsillo, apreciando en un instante los tres extremos diferentes: el retrato de la niña de primera comunión colocado encima de la mesa de trabajo del duque de Olarriaga, el cuarto de dormir níveo y femenino y la hoja escrita que hablaba de misteriosas ternuras filiales. Sol se llamaba la joven cita que habitara el salón de la torre del Homenaje, la que escribió la página que la mano nerviosa de Freddy estrujaba en el bolsillo.

Aquella Sol llamaba padrino al duque... De lo escrito, se desprendía que huérfana de todo afecto, creció al amparo protector del señor de Olarriaga. ¿Había muerto, acaso? Y si vivía, ¿dónde estaba? ¿Casada, quizá? ¿Había cerrado con mano piadosa los ojos de su padrinito bueno, y se habría marchado después a desmayar la luz de su cariño en el hogar recién constituído? ... ¿O, acaso, acaso, aque inexplicable descuido de un hombre muerto, aquella ausencia de un testamento, habría dejado a la huérfana en la dura necesidad de buscarse el pan para poder vivir? ¡Si hubiese que lamentar tan tremenda injusticia!

A este solo pensamiento, el duque de Olarriaga sintió en el corazón un frío extraño...

VII

Dos retratos llamaron la atención de Freddy, cuando por primera vez examinó la galería del castillo. El correspondiente al tercer duque de Olarriaga, don Alvaro de Azlor, un celebérrimo caballero de estirpe aragonesa, vestido con recia elegancia, de aspecto altivo y digno a la par, cuyo retrato pertenecía a la escuela italiana y era, ciertamente, una pintura soberbia, que podría pasar como original y auténtica del Tiziano. El otro lienzo era el famoso de doña Sol de Alava, la primorosa y gentil damita, que tenía unos ojos grandes llenos de luz y serenidad, a propósito para ser cantados por el egregio y celebrado Cetina. Una nariz clásica y una preciosa boca, tal como si fuera perfumado clavel entreabierto, completaban la sonriente faz de esta virginal «madona».

Interesóle la móvil expresión de la damita, y, creyendo encontrar en los legajos del archivo Dios sabe qué romántica leyendas, dióse buena maña a registrar arcones y cómodas, sacando al aire viejos amarillentos papiros medio roídos por la irreverente polilla. Pero padeció un desencanto tremendo, porque las leyendas solamente le dijeron que la dama de los ojos delumbradores se llamaba doña Sol de Alava, la cual casó con el primer duque de Olarriaga, allá en las postrimerías del siglo XV, y tuvo muchos hijos, con los que fueron muy felices ella y su esposo. A esto se reducían las extraordinarias aventuras de doña Sol. Probablemente consumió su existencia criando a sus hijos y esperando a su marido, invencible capitán que volvería medio baldado al castillo, a curarse sus heridas, para emprender después nuevas campañas, y acaso repartió espléndidamente, entre los hijos y el esposo, el divino tesoro de su belleza, alumbrando con la luz del amor las soledades del castillo. Tal vez bordara interminables tapicerías y se muriera muy viejecita, rodeada de nietos y biznietos. Realmente, los ojos dulcísimos y cautivadores de la damita no decían otra cosa que una serena y gozosa conformidad.

Fracasdo en sus ansias romancescas, Freddy dejó en paz los papeles del archivo; pero, aunque quiso olvidar a doña Sol, su retrato le perseguía como una obsesión dondequiera que se hallaba. A fuerza de mortificar su magín, excitando despiadadamente la memoria, llegó a caer en la cuenta que los ojos que tenían con los de doña Sol una asombrosa semejanza eran los de la niña que con los tules de la primera comunión ocupaba lugar principalísimo en la mesa de trabajo del duque difunto ¿Cómo se parecía tanto dicha niña a la duquesa de Olariaga? ¿Pertenecía a la familia? ¿Era la consecuencia de misteriosos atavismos? Y se llamaba Sol... En aquella página del diario, su padrino la llamaba doña Sol, quizá a causa del asombroso parecido con su antepasada.

A la vez que Freddy hizo este portentoso descubrimiento, el cual contribuyó muy mucho a embrollar más el misterio, tuvo la memoria definida y cierta de que además de los ojos de la niña, había visto él otros iguales a los de doña Sol; pero esta vez en una cara de mujer real y viva.

—¿Quién era? ¿Dónde? ¿Cuándo?

. . . .

Como algunas tardes antes, Soledad sintióse incapaz de ordenar el revoltijo de ideas que se embrollaban en su cerebro.

—Podéis iros, chiquitos. Hasta mañana.

Fuéronse, brincando como corderuelos, por la vereda que se dibujaba en la espesura. Sol, después de reposar un rato en la silente quietud del bosque en calma, levantóse para emprender lentamente el camino de su vivienda. Aquel atardecer de canículas enervaba, llenaba de sofoco y de pereza a los cuerpos. Crujía el mantillo achicharrado por la solanera estival, bajo la planta leve de los chapines, y se balanceaban las cúpulas del espeso pinar, a impulsos de un céfiro refrigerante. Cantaban aún las cigarras, encendidas de ardores.

Sol andaba como sonámbula. En aquel momento, ni añoraba el pasado, ni tejía su imaginación la trama sedeña del porvenir incierto. Contentábase con vivir el presente, empapándose en la paz del atardecer, en la verura del bosque, en la soledad del sendero... De pronto, estremecióse. Aquella vez sí que oyó claro y distinto el rebotar de los cascos del alazán. No quería volverse, pero se volvió...

—Buenas tardes—saludó con voz fría, pero con ademán cortés, el duque de Olarriaga.

—Buenas tardes—saludó la joven, mientras se apartaba para darle paso

Mas, no con poca sorpresa y algo de turbación, vió que el jinete desmontaba, enrollándose al brazo la brida. El alazán, como el otro día, había relinchado al oír la voz de la muchacha, y esta vez, el duque no dejó escapar esta extraña minucia.

—Diríase que est eanimal la conoce a usted—insinuó—. ¡Quieto, «Febo»!

—Puede—contestó sonriendo, evasiva, la muchacha, viendo que el lord tenía los ojos fijos en ella, como en espera de dar solución al enigma.

Comprendiendo el duque que la joven se resistía a contestar con sinceridad, para lo cual acaso tuviese sus motivos, apresuró a borrar el mal efecto que su observación pudiese haber causado, con una afabilidad del todo nueva en su empaque aristocrático de gran señor, que no franqueaba fácilmente las barreras sociales.

—Veo que sigue usted el mismo camino que yo. ¿No la molestaría a usted mi compañía hasta la carretera de Francia?

Sol no sabía que hablaba con lord Harwing. Así no pudo conceder a la atenta actitud de éste todo el inmenso valor que tenía. ¡Una súplica de lord Harwing, cuyas miradas, cuyas sonrisas, cuyas galanterías eran fruta codiciada por las más sugestivas mujeres de la alta sociedad londinense, por lo mismo que era tan parco en concederlas!

No es de extrañar que el duque se sorprendiera de la indiferencia perfectísima con que fué oída su proposición.

—He aquí—pensó—una mujer a quien dejan indiferente mis galanterías.

Sol hubiera querido rehusar. Vaciló, pensando dar una excusa cualquiera, pero, como no podía hacerlo sin descortesía, aceptó, con un ligero movimiento de cabeza. Para Freddy, no pasaron inadvertidos ni la señoril distinción de este movimiento ni la vacilación anterior. Sonrió levemente... ¡Contrariarse una mujer al ofrecerle lord Harwing su compañía! Era la primera vez que le acontecía tal cosa.

Andando, andando por el estrecho sendero, hablaron de mil pequeñeces. El duque, con ese tacto especial que algunos hombre de mundo poseen, como verdadero don de un hada madrina, fué llevando la conversación a su voluntad, saltando de unos temas a otros, sin que el espíritu sutil de su compañera de camino dejase de seguirle prestamente, con soltura, que admiró bastante a su interlocutor. Hablaron del paisaje, de estética y de literatura. Y todo ello con mesura y discreción admirables. Encomió el duque su afición a la pintura; se mostró apasionado de la plácida belleza del terron castellano-aragonés, y, llevando hábil la conversación hacia

M.E.C.D. 2016

DESDE NUEVITAS

SANTA EMILIA.—Fué la festividad que nos marcó el calendario católico, el día cinco del presente mes de abril, y aunque con algún retraso voy a complacerme saludando en esta nota primera de mi crónica, a este grupo de mis amistades.

Ocupa la preferencia con mi felicitación especial, la distinguida, interesante y altamente respetable señora Emilia Aznarez de González, dignísima esposa ded mi querido amigo, el señor Elio González Becerra, apoderado en esta ciudad de la firma financiera, «Sucesión de Laureano Falla Gutiérrez».

También saludaré a la joven señora Ana Emilia Maury de González y a la graciosa señorita Emilia Guerrero.

En párrafo aparte quiero hacerle llegar mi saludo afectuoso a la simpática y virtuosa señorita Emilia Díaz Fontela, hermana del señor Cónsul español en esta ciudad, don Salustiano Díaz Fontela, amigo nuestro muy estimado y compañero en el periodismo.

Y con regocijo infinito enviamos nuestro ósculo a Emilita González y Aznarez, muñequita encantadora que constituye el encanto de su feliz hogar.

Entre los caballeros he de saludar primeramente al señor Emilio Fernández Buría, activo presidente de la Cámara de Comercio local; Emilio Emilito Rodríguez Gómez, Emilio Marín de las Casas, Emilio Sasturaín, Maure Obregón, Emilio Basulto, Emi- Fernández García y mi querido ami- lio Torres, Emilio Carmona, Emilio go Emilio Rodríguez Carmona, empleado de las oficinas despachadoras de los ferrocarriles en Camagüey.

FALLECIMIENTO.—En la capital de la República, donde fué en busca de salud, encontró la muerte recientemente, la señora Tomasa Ferrer, vecina de nuestra ciudad, desde hace varios años, habiendo sido la fundadora del hotel «Pasaje» situado en la calle de Martí.

En paz descanse la joven señora fallecida y sus padres y demás familiares que residen aquí, reciban por este medio nuestra condolencia.

BIENVENIDA.—Procedente de Camagüey, donde habitualmente reside, ha venido a pasar una temporadita recreativa con sus padres y hermanos, la bellísima y joven señora Juana Luisa Arrabal de Drake, esposa de mi querido amigo Clarence Drake.
na Cora, que pasó una semana en la
Vino con ella su simpática hermaciudad de los tinajones últimando los preparativos de su próxima boda, con el joven Rafael Riopedre.

«CAMPOAMOR».—El regio teatro de mi querido amigo Juan Guerra, con la temporadita de la compañía Leopoldo, ha brindado a nuestro público unas noches de verdadero arte.

Por el palco escénico de «Campoamor», han desfilado airosamente cosechando triunfos incontables, los artistas de tan aplaudida compañía y entre ellos las simpáticas actrices: Mimí Cal, Tina Romero, María Pardo, Teté Rodríguez, Consuelo Alea, como los actores Leopoldo Rodríguez, Electra Mejías y Alba Imperio, así Alejandro Cobos, José R. Cuevas, Armando Rodríguez, Adolfo Otero y además forman parte de la citada compañía, el maestro director y concertador, señor Sergio Pita, los apuntes, señores: Arístides de la Vega y J. Solís, el maquinista Pedro Benítez y el auxiliar Osvaldo Borrel.

Entre las obras que pudimos admirar, recordamos: «Alma de Mujer», de Sánchez Arcilla; «El Destino de la Carne», de Blanco; «De Alta Sociedad», original de Leopoldo; «El Loco», de J. Díaz y otras tantas que fueron igualmente aplaudidas. Y en cuanto a los mosaicos, fueron verdaderos actos de variedades muy finas

Terminada su temporada en «Campoamor», partió la compañía rumbo a Camagüey, donde piensa ofrecer una buena temporada desde el magnífico teatro «Guerrero» de aquella ciudad.

Felicitamos efusivamente a la empresa del señor Guerra y también a nuestro público que pudo aplaudir a Leopoldo.

CAMILO PUZO.—Tan estimado amigo, el artista de la galería fotográfica, situada junto al correo, regresó de Camagüey después de haber permanecido allí varios días en busca de beneficios y reformas para su artístico taller.

Mi saludo afectuoso.

SUICIDIO.—En la finca «Muela Quieta», ubicada como a una legua de esta ciudad pasando la Loma Guayacanes» apareció ahorcado de un árbol, el asiático Roberto Chang, empleado del tren de lavado sito en la calle de Agramonte, entre las de Céspedes y Narciso López.

Hacía varios días que Chang venía quejándose a sus compañeros de labor, de que estaba aburrido de la vida y sin que pudieran darse cuenta, se fué de paseo apareciendo al día siguiente colgado como antes decimos, de un árbol en aquella finca cercana. Por las declaraciones de sus compañeros, parece que venía enfermo desde hacía tiempo y era muy querido aquí, donde llevó seis años trabajando como lavandero del citado taller.

Dios lo haya perdonado.

RESTABLECIDO.—Después de algunos días guardando cama y a consecuencia de un fuerte amago congestivo, ya por suerte ha entrado en franca convalescencia, nuestro estimado amigo, el señor José Serrú Oberto, práctico de número de nuestro puerto.

Al dar a conocer su actual estado, nos complacemos en felicitarle, haciéndolo extensivo a su amable y bondadosa compañera, la señora María Ferrer de Serrú.

PROXIMA BODA.— Para muy pronto se anuncia la boda de una señortia de tantas virtudes como mi gentil amiga Margarita Rodríguez Socía, con el caballeroso amigo el joven Vicente Valdivieso y Pérez.

Con gusto nos ocuparemos del acontecimiento.

SABADO DE GLORIA.—En esa fecha estuvieron de días entre otras personas, la bellísima y elegante dama Gloria María Morante de Legañoa, digna esposa de mi querido amigo, el señor Emilio Legañoa, actualmente Catedrático del Instituto de la Habana, teniendo a su cargo la cátedra de francés.

También saludaré a las señoras: Gloria Aguilera de Cortada, Gloria Gómez de González y Gloria de Miranda de Pérez, mi hermana política que reside en Camagüey.

También no me olvidaré de saludar en ese día de las Glorias, a la encantadora señorita Gloria María Sasturaín, prometida de mi querido amigo Máximo Basabe de cuyas bodas para el mes entrante, se hacen eco nuestros círculos sociales.

La graciosa jovencita Gloria Arrebola Lamas, hija menor del director de «El Triunfo», mi sobrina y ahijada Gloria María Pérez Miranda, y la distinguida y gentil amiga Gloria holguinera con cuya amistad me Hrce Lavernia, de la buena sociedad honro.

Para todas mi felicitación y mis votos.

DESPEDIDA.—Con el propósito de pasar en Camagüey una temporada junto a queridos familiares, partió en días pasados la bellísima y distinguida señora Catalina Hernández de Cuesta, llevando en su compañía la trilogía encantadora de sus hijas: Hilda, Esther y Concha, delicadas flores de nuestro jardín social.

Agradable permanencia por aquellos lares.

NOTA FINAL.—Para dar cuenta del restablecimiento feliz de la respetable dama Juanita Sánchez viuda de Aluija, luego de haberse temido un fatal desenlace por sus años y la fuerte dolencia que le retuvo en cama por espacio de algunos días.

Ramón Pérez Rodríguez,
Corresponsal.

Vereda Nueva

«CLUB DE AVICULTURA DE MENORES».—El día 1 de abril, quedó constituído en esta localidad un «Club de Avicultura de Menores», llevando el nombre del Apóstol Martí. Esta constitución se llevó a efecto por gestiones realizadas por el señor Angel Maulini Torres, tecnico del departamento de la Secretaría de Agricultura y por iniciativa del señor Federico Morales, ilustre personalidad que siempre ha mostrado gran interés por todo cuanto se refiera al desarrollo de la agricultura en nuestro país.

Este Club que radicará en la escuela pública número 23, quedó constituído con la siguiente directiva:

Presidente: Jorge Alfonso; Vice: Delfín Suárez; Secretario: Pedro Larrea; Tesorero: José Lemus; Repórter: Gilberto Ordás; y Vocales: José Brito Suárez, Aurelio López, René González, Juan Martínez, Pedro Collazo, Remberto Rodríguez todos alumnos de la expresada escuela.

Ya han sido recibidas en este Club, por mediación de su colaborador las primeras instrucciones y para la próxima semana se ha anunciado la primera conferencia sobre la materia, a la vez que en esta primera reunión se entregarán a los jóvenes componentes del Club, las posturas de aves de raza, que serán objeto de observación y práctica durante el período de su incubación. Se proyecta la constitución de otro Club Agrícola que se efectuará también con alumnos de la expresada escuela pública número 23.

El Corresponsal.

CABAIGUAN

EN «EL PROGRESO».—«El Progreso de Cabaiguán» sociedad de instrucción, recreo y deporte, ha celebrado recientemente varios actos de los cuales se hace eco mi crónica de hoy.

Fué el primero una hermosa conferencia titulada: «Don Juan, Su Nieto y el Amor», ofrecida ante un público selecto por la ilustre escritora canaria Mercedes Pinto.

El segundo, se refiere a una exposición de caricaturas del notable dibujante Néstor Ramos, cuya labor artística fué muy celebrada por la numerosa concurrencia que invadía los salones de la prestigiosa institución.

Y el último, efectuado el 11 de los corrientes lo constituyó un encuentro entre el team de basket de Ranchuelo y de Cabaiguán.

RUMORASE.—Que en breve se celebrará la boda de una blonda y gentil señorita residente en la calle del Valle entre 7a. y 8a., del Oeste, y un correcto y estimado joven jefe de una oficina del vecino pueblo de Guayos.

FRANCISCO VARGAS.—Después de varios años de estancia en los Estados Unidos, lugar de su residencia se encuentra de nuevo entre nosotros pasando una temporada al lado de sus familiares, el estimado joven Francisco Vargas.

Muy grata permanencia en ésta, le deseo.

REGRESO.—Las bellas y distinguidas señoritas: Adela, Ligia y Niñita Cuervo, que pasaron varios días en la capital de la República y en Oriente en viaje de placer han regresado a nuestro pueblo.

Mi saludo de bienvenida para tan gentiles viajeras.

SEMANA SANTA.—Con gran solemnidad se han celebrado en nuestra iglesia los cultos de Semana Santa, siendo muy numeroso el público que devotamente asistió al templo en esos días.

PROXIMO BAILE.—Un gran evento social tendrá efecto en la «Colonia Española» de Cabaiguán el día 3 de mayo.

El tradicional «Baile de las Flores», que será amenizado por el aplaudido conjunto de la Habana, que dirige el profesor Armando Valdespí.

Adviértese gran animación para esta fiesta que sin duda hará época en los anales de la hispana sociedad.

PARA SIERRA MORENA.—Ha regresado a Sierra Morena, la distinguida y culta señora María Herminia Marcelo, quien pasó varios días en la residencia de su hermano en ésta, el doctor Antonio W. Marcelo.

DON EULOGIO CRESPO.—Ligeramente enfermo se encuentra en estos días el estimado caballero don Eulogio Crespo, comerciante y banquero de esta plaza.

Un rápido restablecimiento le deseo.

Josefa Reyes,
Cronista Social.

Central Alava

RETORNO.—El de la encantadora señorita Reyes Fernández Macías, después de una ausencia de cerca de dos meses en la ciudad matancera.

Reciba mi bienvenida al amiga Reyes, y como siempre siga reinando con su interesante belleza.

DE AMOR.—Un compromiso amoroso de todas nuestras simpatías quedó formalizado en la noche del sábado último.

La novia muy graciosa y bella, la señorita Tuta Díaz, quien goza de general afecto en nuestra sociedad.

Fué pedida su mano, por el apreciado amigo, señor Antonio Alvarez, correcto joven y de gran estimación.

Con tan grato motivo esta feliz pareja recibió muchas felicitaciones y la cronista le dedica su más expresiva enhorabuena deseando consignar cuanto antes la fecha de su matrimonio.

«LICEO DE BANAGUISES».—Resultó un gran acontecimiento lírico-literario, la velada que la sociedad «Liceo de Banagüises», celebró el día 7, en su vasto salón de fiestas, y que fué la admiración de todo el público que asistió.

Comenzó esta fiesta distinguida a las 9 de la noche, con un programa atrayente en el que figuraron jóvenes de lo más selecto de aquella sociedad.

SEMANA SANTA.—La capilla «El Sagrado Corazón de Jesús» de nuestro central, no olvidó esta tradicional Semana de hondo recogimiento en que la cristiandad entera conmerora solemnemente la sublime tragedia de la Muerte y Pasión de nuestro Señor Jesucristo.

Y nuestra sociedad siguiendo su tradicional costumbre, unida al sentir de nuestro templo se dedicó a los oficios divinos elevando sus plegarias en recuerdo de aquella glorificación del Hijo de Dios.

Predicó y ofició en esta solemne ceremonia un ilustre misionero jesuita de la ciudad de Cienfuegos.

DEL TEATRO.—Un gran programa anuncia el siempre concurrido teatro «Liceo», para lo que resta del mes de abril, y a pesar de haber terminado la zafra.

Sus anunciados programas son:

Día 16, «Las Explotadoras de 1935»; día 19, «La Mujer Desnuda», por William Powell; día 23, «El Payaso del Circo», por Joe E. Brown; día 26, «El Payaso», por Roberto Rey y el día 30, «Los Caballeros Nacen».

Mina Díaz,

El caso del niño «Don de Dios» vuelve a encontrarse en los tribunales de Kahola, Missouri, mientras Mrs. Nellie Tipton Muench (a la derecha, entrando en el juzgado con su esposa) es juzgada por el delito de haber intentado obtener la posesión del hijo de Anna Ware Louis. Miss Ware, doméstica soltera, fué fotografiada cuando se disponía a prestar declaración.

SOCIALES CIENFUEGUERAS

LA PROXIMA CONFERENCIA ROTARIA.—Se avecina la décima sexta conferencia del distrito 25 de Rotary Internacional, quetendrá como sede, nuestra ciudad. La Perla del Sur se apresta jubilosa, complacida y confiada, en la representación de la familia rotaria, sus instituciones y sociedad más distinguida, a dispensar a los convencionistas rotarios, todo género de atenciones, halagos y satisfacciones. Cienfuegos, como siempre, fiel a su característica hospitalidad y espíritu acogedor, pondrá una vez más de público manifiesto su entusiamo y alegría ante el honor y la satisfacción de los que serán sus huéspedes distinguidos durante los días 24, 25 y 26 del actual, señalados para dicha conferencia rotaria. Memorables y gratos han sido siempre a la sociedad damujina, aquellos momentos en que se le ofrece una oportunidad para rendir culto a la amistad y al trato social, en el amable consorcio y reciprocidad de cuantos nos visitan.

Pero, justo es confesarlo, ninguna institución nacional e internacional, aún cuando dignas siempre del mayor aprecio y más hondas simpatías, pueden igualarse al Rotary Internacional, cuyos principios, doctrinas y fines, se proyectan sobre los pueblos del mundo civilizado, recibiendo en su seno a todos los hombres de buena voluntad, sin distingos de raza, credos religiosos, o partidarismos políticos o tendencias sociales. Una sola bandera cubre, confunde, abraza a estos hombres en el concierto de la sociedad moderna: la amistad. En la mesa rotaria, donde se reunen semanalmente, para cordializar y expresar sus sanas y nobles intenciones estos caballeros, que tienen la rueda dentada, como símbolo o emblema, se tratan asuntos de conveniencia para cada una de sus respectivas comunidades, al par que rinden culto a esa gigantesca y formidable corriente de simpatía y conocimiento que estrecha a los hombres de los distintos países. El rotario es el verdadero ciudadano del mundo. Donde quiera que haya un Club Rotario tiene amigos. Y siendo la amistad entre todos los sentimientos el que más acerca y une a los hombres y a los pueblos, justo es confesar que una conferencia o asamblea rotaria, trae consigo todo el fabuloso caudal del afecto fraternal, sin prejuicios y reservas, a que a veces nos vemos impedidos por ideologías o credos personales o corporativos.

La doctrina rotaria está arraigada en nuestra sociedad, su este Cienfuegos, desde el año 1919, en que, por iniciativa del meritísimo Club Rotario de la Habana, se fundó el club local, designándose presidente al inolvidable, ilustre médico cubano, y gran tribuno, doctor Sotero Ortega Bolaños.

Diecisiete años de labor constante tesonera, fecunda, ininterrumpida lleva el Rotary Club de Cienfuegos, habiéndole cabido la honra y satisfacción de ver figurar en sus presidencias, a los distinguidos caballeros, Juan José Hernández de Mendoza (que fué Gobernador del Distrito 25); doctor Regino de la Arena; LF. Hughes; Earl H. Graham; doctor Adalberto Ruiz Montaño; Antonio G. Asencio; Antonio F. Oviedo; José A. Acosta; Luis Emilio Hernández, (actual Representante a la Cámara); W. E Leonard; doctor Felipe Silva Fernández (Past-Gobernador del Distrito y actual Delegado de Rotary Internacional, primer cubano que ostenta tan señalado cargo); José Ramón Montalvo; José Alvarez; Agustín Curiel y actualmente, Pedro M. Casanova.

Testimonio fehaciente, enaltecedor honroso y plausible, muestra a todas luces, la actuación del Club Rotario de Cienfuegos, en sus casi dos décadas de existencia. Ha contribuído a numerosas obras de beneficio público con sus acertadas gestiones cerca de los poderes municipales, provinciales y nacionales; ha propendido con admirable acción altruista a la realización de empresas benéficas, culturales y patrióticas; podemos decir que los rotarios de Fernandina de Jagua son los más celosos y decididos vigilantes del progreso y de la cultura de esta población; y finalmente intérpretes del carácter acogedor y gentil que tan bien ganadas simpatías nos ha valido de cuantos nos conocen.

Nada se mueve, inicia y reclama en nombre de nuestro pueblo, que no sea el Club Rotario uno de los primeros en sumarse al movimiento. Y ese amor y ese interés en favor de la comunidad, ha servido para inyectar en las demás instituciones (que son varias y prestigiosas) el propio deseo de cooperación e idéntico afán de lucha.

Esto que es tan noble, hermoso y encomiable, que señala ejemplos tan bellos y levanta el alma ciudadana, lo vemos patentizado por día y arraigado cada vez más en la obra internacional del ejército cada día mayor, que sientan plaza en el mundo: los rotarios. Su bandera, gualda y celeste nos expresa los infinitos colores del cielo y del sol. Serenidad y luz, simbolizan ambos. Y tal es la senda que van trazando por los pueblos con su labor constructiva; iluminando con serenidad de espíritu las actividades propósitos, anhelos, mejoramientos en sus respectivos sectores de población.

Conocemos la ética rotaria e imaginamos, que, si en Cuba el Rotary Club, ha sabido hacerse digno del respeto, estimación y gratitud de la sociedad en general, por su acción civilizadora, interviniendo espiritualmente y con sobrado altruismo, en los asuntos que tiendan a hacer más feliz la existencia de nuestras capitales, ciudades y villas y por ende procurar el mayor bien al desenvolvimiento de la economía y cultura nacional en todos sus órdenes, en los demás países donde funcionan los clubs rotarios, podemos decir con pleno convencimiento, que allí el progreso estará en constante desarrollo y la paz y la amistad dignamente representadas. Fomentar amigos, ese es el ideal rotario.

Reza en el proverbio rotario: «Se beneficia más, el que mejor sirve».

Y no hay nada más puramente cristiano que servir a la humanidad; y servirla con nobleza, honradez y sinceridad que es a lo que tienden los rotarios en sus acciones y obras. En una sociedad donde funcione un club rotario, sus hombres de negocios se conocen mejor y aquellos que se dedican a profesiones y oficios inteligencian más sus actividades.

Para muchos, los rotarios, no hacen más que comer o permitirse otros placeres al paladar; pero, esos que tal piensan están equivocados, si partimos de la premisa que, siendo hombres ocupados, que necesitan el tiempo para dedicarlo a su negocio y pueden permitirse en su casa ese menester se toman la molestia de ir a preocuparse y discutir, la mayor parte de las veces, problemas que afectan a la comunidad en que viven, o, acaso, a la nación. Además, nada pone más a tono cordial a las personas que el sagrado momento de sentarse a la mesa para comer. Hay en esto una mezcla de solemnidad y respeto que a todos domina serenando el espíritu. Y es este precisamente el plano mejor para conversar de cosas que interesan a la ciudad o a la nación.

Por otra parte, el rotario, tiene como norma la cordialidad; la práctica y la difunde entre sus compañeros, amigos, y sociedad donde frecuenta.

He ahí la virtual condición del rotario de que no puede llevar al seno de su club ningún problema personal y menos aún, de carácter político, religioso o partidarista. Ellos trabajan para todos; y todos laboran para el bien general.

Como, pues, no declarar paladinamente que, una Convención o Conferencia Rotaria, constituye una embajada de buena voluntad en cuyo seno caben todos los hombres sin otra convicción que fomentar la amistad y el afianzamiento de la felicidad en los pueblos.

Allá por el año 28, se celebró en Cienfuegos, siendo Gobernador del Distrito 25, el señor Abel Marrero, una Asamblea de Ejecutivos, y más tarde, otros actos rotarios de carácter nacional.

Y, la Perla del Sur, en la representación de su sociedad y pueblo, tuvo para los señores rotarios, sus familias e invitados, todo género de atenciones, agasajos y amabilidades. Cienfuegos está en pie de alegría y entusiasmo para esta nueva y bella ocasión que nos proporciona la XVI Conferencia del Distrito 25 de Rotary Internacional. Ahora, como entonces, vestirá nuestra ciudad sus mejores galas para recibirlos y tratarlos.

Desde hace días laboran incansablemente los diversos comités del club local para que todo esté previsto, preparado y organizado al más fácil y oportuno desenvolvimiento de la referida Conferencia.

El actual Gobernador del Distrito 26, el prestigioso y culto doctor Mario E. Dihigo, relevante personalidad intelectual de Cuba, que tan brillantes muestras de capacidad viene dando al frente de esta cívica institución internacional, ha estado constantemente en contacto con el Club de Cienfuegos para que los trabajos y actos de la XVI Conferencia logren el mayor éxito. Decididos y presurosos le han ayudado en esta tarea los rotarios cienfuegueros, que, tan bien ganada fama tienen conquistada para su Club. Su actual presidente, el señor Pedro M. Casanova, muy querido administrador de la «Cuban Telephone Company», en esta ciudad, secundado con extraordinaria actividad por sus compañeros, tiene ya en lo cimero la organización del programa. No falta un solo detalle. Todo ha sido previsto, con la experiencia de otras asambleas y conferencias aquí efectuadas. Los comités, de hacienda; recibo; inscripción; alojamiento; transporte; publicidad; festejos y agasajos; información, etc., no descansan en su cometido. Los trabajos de la Conferencia se realizarán en el Palacio Municipal, galantemente cedido al efecto por el nuevo Alcalde, doctor Armando Aguilar Rodríguez, quien, desde hace días, dispuso el mayor embellecimiento posible del edificio. También por la acción particular se ha logrado el arreglo y pintura de los numerosos edificios que fueron dañados por el ciclón de septiembre último. El ingeniero jefe de Obras Públicas, señor Esteban Torriente, modelo de funcionarios, está dirigiendo el arreglo de las calles. Los hoteleros, dueños de restaurants, vehículos, cafés, etc., tratarán a los visitantes con la consideración que precisa y responde a una ciudad hospitalaria como es la nuestra.

Para las damas que nos visiten habrá una novedad en Cienfuegos, ofrecida, por el Comité que preside la distinguida señora Matilde Camino de Arena. Se ha establecido «La Casa de la Amistad Rotaria», habiéndose adaptado para ello el palacio del «Cienfuegos Yacht Club». Dentro de esta casa de la Amistad, se desarrollará un programa de entretenimiento para las familias visitantes, que comprende números de canto, baile, juegos, conferencias. También está dispuesto visita a los templos de la ciudad. Esta casa será a modo de un eden, donde la mujer hallará todo motivo de halago y solaz.

En próxima Cienfuegueras, daré a conocer el programa textual.

Y otros motivos gratos a la XVI Conferencia Rotaria.

Abril 16.

Obdulio A. García.

DE JICOTEA

CIRCO TEATRO PUBILLONES.—Parece que al fin será una realidad su visita a esta localidad, señalada para el día 28 del actual.

Un bello triunfo le auguramos.

Corresponsal.

Bejucaleñas

NUEVO «LICEO».—Magnífico baile se celebrará en esta bella sociedad el 26 de abril.

Será amenizada por la celebrada orquesta de «Cheo» Belén Puig, con su cantante Quevedo, y por el septeto «1936».

MEJORADO.—Ya se encuentran mejoradas de la enfermedad de que estuvieron aquejadas varios días las lindas gemelas Milagritos y Carito Acosta. Las monísimas niñas son hijas del estimado matrimonio Zoila García de Acosta y el capitán Ramón Acosta, jefe de la Policía Municipal. Nos alegramos de su pronto y total restablecimiento.

OSCAR TORRES.—El simpático niño Oscar Torres, celebró su cumpleaños el martes 7.

Le enviamos con estas líneas nuestra felicitación.

SAN EMILIO.—Felicitamos en esta fecha a los señores Emilio Acosta y Emilio Acosta Campos.

Y al joven Emilio Rojano, popular empresario del concurido teatro «Zertucha».

Corresponsal.

Desde Abreus

HERMOSA FIESTA EN EL CASINO ESPAÑOL.—A las ocho de la noche del día 14 se celebró en los salones del «Casino Español» de este pueblo, la conmemoración del quinto aniversario de la segunda República Española y a la vez también el Día de las Américas.

Los salones de la culta sociedad se vieron invadidos de numerosa concurrencia previamente invitada al acto por la directiva. Se destacaban, además de los socios y sus familiares otras personalidades de alto relieve y un nutrido grupo de señoras y señoritas de la sociedad de Abreus. A las nueve el señor José M. Piñeiro, entusiasta presidente de dicha institución, constituyó la mesa, en unión de la directiva y por encontrarse algo indispuesto delegó en el vocal señor José Llaguno, quien en pocas y elocuentes palabras explicó lo que significaba la fecha que se conmemoraba, siendo merecidamente aplaudido. Le siguió en el uso de la palabra el doctor Orlando García Quevedo, Alcalde Municipal, que también habló elocuentemente, extendiéndose en consideraciones sobre el Día de las Américas, deleitando durante largo rato a los allí presentes, que supieron corresponder con una gran salva de aplausos. A continuación usó de la palabra el vocal señor BasilioFernández, que lo hizo con verdadero acierto y fué muy aplaudido.

Acto seguido se obsequió a la concurrencia con un exquisito ponche, ofrecido por los directivos y que fué preparado por los señores doctor Sixto Lecuona y José Soto.

Terminó la fiesta con un asalto bailable del que formaron parte numerosas parejas, que no reseño por falta de espacio.

ELECCIONES DE COLONOS.—El día 13 del actual se celebró en el central «Constancia», perteneciente a este término, la junta general de colonos, con el objeto de designar la nueva directiva, que ha de regir los destinos de la sociedad, durante el presente año, y, también para tratar otros problemas de vital interés para la asociación.

La citación estaba hecha para la 1 p. m., y antes de esa hora ya se notaba gran entusiasmo con la llegada de un tren, en el cual vinieron casi todos los colonos pertenecientes a la zona de Horquita que es una de las más importantes de dicho central; el tren fué puesto a disposición de los colonos por el administrador del ingenio, señor Roberto Echemendía y la asamblea se celebró, en la Casa Club, local cedido también amablemente por el señor Echemendía. A la hora señalada en la Convocatoria se comprobó el quorum, declarando abierta la sesión el señor Ismael Falla, presidente insustituible y dándose lectura por el secretario, a la Memoria Anual, balance y demás documentos, todo lo que fué aprobado por los señores presentes.

Seguidamente se leyeron tres mociones, que no copio por no hacer demasiado extensa esta reseña y que, tratan de asuntos de vital importancia para los colonos. En una de ellas se pide al Congreso la pronta legislación de leyes agrarias, que ponga freno a la desmedida ambición de los dueños de fincas, que con la mejora obtenida en el precio del azúcar, han impuesto nuevas rentas a los colonos, condenándoles con esto, a vivir en un estado de miseria moral, y material, sin un mínimo aliciente para el porvenir.

Hicieron uso de la palabra los colonos, señores: Piñeiro, Sotolongo, Muñiz, y Cañizares, quienes con gran acopio de conocimientos sobre los problemas, que afectan a los agricultores pidieron la aprobación o reparo de dicha moción, y la asamblea puesta de pie en medio de delirantes aplausos, la aprobó por unanimidad.

Agotada la ordel del día se procedió a elegir la nueva directiva, resultando designados por mayoría los señores siguientes:

Presidente: Ismael Falla, vice presidente: José López, secretario: José María Cañizares, vice: Alberto Veras tesorero: José Orjales, vice tesorero, Manuel Varela. Vocales: Ricardo Botana, Eladio Sotolongo, Santiago Díaz, Ricardo Curbelo, René Ruiz, Manuel Ojeda, Menalio Amador, José M. Vañero, Juan Piñeiro, y Onofre Abreus. Delegados a la asamblea provincial: propietarios Ismael Falla y Eladio oStolongo. Suplentes: Alberto Veras y Menalio Amador.

Conociendo los meritos de los componentes de la candidatura triunfante, felicito a los que tuvieron el acierto de elegirlos, pues todos saben prácticamente las grandes necesidades de que adolece el colonato, y las buenas relaciones de que goza su digno Presidente en los altos poderes de la República, donde se dispone solicitar todas las mejoras posibles, en beneficio de la clase que representa, ya que esta es la principal fuente de riqueza, que tiene nuestro término.

Felicitación que hago llegar también hasta los componentes de dicha candidatura.

Horacio,

NOTAS DE CIEGO DE AVILA

EL DIA PANAMERICANO.—Nacieron estas notas, ni meditadas, ni arregladas, ni rehechas o tachadas; sino, cuando aún escuchaban nuestros oídos y saboreaba nuestro espíritu, el inagotable y rico manantial que fluye, no ya de labios, del corazón sano y fuerte de esta América nuestra como torrente impetuoso que arrastra «piedras y alimañas del monte» y es de fondo clarísimo y leve.

El 14 de abril, Día de las Américas y aniversario de la República Hispana, fué en Ciego de Avila un acontecimiento inolvidable y gozoso.

Extraordinario, por la visita de Mercedes Pinto; gozoso, por lo que entraña para nuestra ciudad la celebración de una prometedora era de concordia y de paz que allane las diferencias y dificultades y estreche aún más los lazos de amor y respeto entre las jóvenes naciones del Nuevo Mundo.

Del 14 de abril en Ciego de Avila, decimos: hermoso, grande, inolvidable 14 de abril en Ciego de Avila.

¿De Mercedes Pinto? No podemos expresarnos «la eximia», «la ilustre», «la excepcional» Mercedes Pinto; sino, sencillamente: Mercedes Pinto.

¿Y por qué? Porque Mercedes Pinto es la más humana y hermosa mujer en el sentido ascético de la palabra. Ríe, llora, goza, y es buena, y sencilla, y franca y sincera, y nos hace amar lo bueno y puro y franco y sincero, y se asombra ingenuamente ante un arbol de copa redondita y sombra peculiar o admira y adora una noche de estrellas cubana, a pesar de haber contemplado en China o en Madrid, en Patagonia o en Madrid, en Patagonia o en Arabia, los más inconcebibles árboles o hermosas noches estrelladas. Y es dulce y tierna, y suave y cariñosa esta nómada Mercedes Pinto, nunca la Canaria Mercedes Pinto, porque ella sufre y ama, trabaja y viaja incansablemente, como simple ciudadana del mundo.

Caracteres como los suyos son herencia inestimable de los pueblos.

PARADA ESCOLAR.—Feliz inició de este hermoso glorioso día, lo constituyó sin duda alguna, la parada escolar en el Parque Martí.

Cientos de cabecitas infantiles brindaron su ofrenda floral al Sublime Precursor del Panamericanismo, y ante su busto, labios puros, que sólo saben del beso tierno y la caricia suave, desgranaron versos, en bello desflorar de sortilegio.

Beatriz Fernández de Bauzá, la querida señora Fernández, directora de la Escuela Primaria Superior, con la sencillez y elocuencia que enaltecen su labor de educadora, puesto que es Evangelio Vivo, exhortó y encauzó con magnanimidad y grandeza una muchedumbre infantil que premió con deleite y entusiasmo su amor hacia ellos, en un tierno batir de palmas.

EN EL ROTARY CLUB.—El benemérito Club Rotario, de quien mucho diríamos, y aún quedará mucho por decir, y su Comité del Servicio Internacional, cuyo objetivo principal de mutua ayuda y el servicio y la amistad determinan las relaciones universales, celebró el Día de las Américas con una espléndida sesión-comida en el hotel «Rueda».

Un selecto e interesantísimo programa fué interpretado en ella. Tomaron asiento en la mesa presidencial, junto al Presidente del Rotary Club, el caballeroso y entusiasta señor Luis Núñez Casanova, Mercedes Pinto, huésped de honor; el doctor Eneas Freyre, la señora América Robledo de Núñez y Mr. Alvin S. Uhlim.

El doctor Pedro Cuní Estorino, el simpático y joven Mayor de la Ciudad, con limpieza y brillantez hizo uso de la palabra en representación del pueblo avileño.

«La España Nueva ante los ojos de sus Hijas» fué el límpido y sencillo tema, desarrollado con la ejecutoria a que nos tiene acostumbrados, el director del diario «La Región», señor Ehrique García Pérez, y la grandilocuencia del rotario Riverita, Francisco Rivera Alfonso, nos ofreció una magnífica y encantadora charla sobre el Panamericanismo.

No podía menos la cronista que ofrecer su «granito de arena», en una modesta colaboración: «Bartolomé Masó y el 14 de abril.

Una nota simpática y sugestiva la constituyó sin duda, la «caza de autografos» de la señora Pinto, en los que se revela la mujer y la madre en su selección magnífica.

En la concurrencia, pudo anotar la cronista, los siguientes nombres:

Mrs. Hulda Uhlim, Juanita Costo de Ortega, Josefina Bello de Ross, Manuela Hera de Quesada, Flor María Portieles de Clavijo, Conchita Pastor de Rodríguez, Emilia Gómez de Ramos, América Robledo de Núñez, Primera Dama Rotaria de nuestra ciudad; Elizenda Tous de Pina, Minerva Rodríguez, Leonides Quesada, Silvia Núñez, Delia Valero y Pepilla y Mercedes Sanmiquel.

EN LA COLONIA ESPAÑOLA.—A las nueve de la noche partieron los rotarios e invitados hacia la Colonia Española, en cuyos amplios salones había de desarrollar, la señora Pinto una conferencia: «Los Latidos del Pulso Español».

Un gentío inmenso colmaba la hermosa sala hispana; era imposible materialmente, dar un paso.

Y así fué, como, gracias a la directiva de los Iberos, pudo la sociedad de Ciego de Avila disfrutar y anegarse en el río de luz que del corazón más grande y generoso que en un pecho femenino late, brotaba y se desbordaba en torrentes de verdad y amor.

Al obrero y la mujer ofrece la señora Pinto su lanza y su espada; y el obrero y la mujer tuvieron en ella su más enérgica y denodada defensora.

La presencia de la mujer fué la nota pintoresca y hermosa: pero, ¿y el obrero?

Mercedes Pinto ha necesidad de una montaña por tribuna y los flamígeros rayos de la tormenta y el ronco aullido del vendabal por voz augusta, para señalar a las muchedumbres la ruta universal del devenir, que ella tan magistralmente vislumbra con gesto de vidente.

Dos horas y media, mantúvose suspensa y absorta, la humana bondad. ¡¡Dos horas y media! ¡Cuánto espíritu conversó, en las aguas del Jordán habrá remozado su vestidura etérea!

El más clamoroso aplauso ha estremecido las nobles paredes de la Colonia, que tanto gesto noble y tanto generoso acento guarda en sus calcáreos pliegues.

Ya lo decíamos: Es sencillamente, Mercedes Pinto.

Más hermoso término no pudo esperarse a día tan hermoso.

Nuestra felicitación a los organizadores de esta fiesta de espíritus, y a la señora Pinto de Rojo, el homenaje de nuestra admiración.

EL ESPIRITU DE ROTARY.—A la señora Trinidad Llada Flores, en Fomento, van estas notas, inspiradas en los hermosos principios de la Gran Familia Rotaria, que ella da en llamar Amigos Universales: Dar de sí antes de pensar en sí y se beneficia más quien mejor sirve.

Hay una institución en el mundo que tiende sus brazos bienhechores en torno al cuello de la humanidad Su nombre es simbólico, sus fines hermosos: su ideal el más elevado y justo; su espíritu la expresión mejor y más desinteresada del sueño del hombre.

Esta institución es Rotary y su fundador un hombre privilegiado y soñador, a quien la soledad y tristeza de su propio corazón, hiciéronle buscar la compañía de otros, también soñadores y privilegiados: Paul Harris.

Paul Harris es natural de Chicago. Habíase ido de su pueblo a estudiar abogacía, y cuando años más tarde volvió, encontróse sin amigos y aislado involuntariamente en una gran ciudad. Entonces concibió la idea de fundar un club, y comunicó su idea a varios conocidos. Reunidos en cordialidad, camaradería, sociabilidad y amistad, este corto número de personas, cuya aspiración consistía en tenderse y conocerse más y mejor, aumentó la mutua confianza, logrando una verdadera Comunidad espiritual y moral con todos los hombres de buena voluntad.

El Club de Amigos recibió nombre de Paul Harris: Rotary, que significa «dar vueltas como una rueda», es decir: «Rotación», por el sistema de reunión adoptado, en las casas de cada socio.

El segundo Rotary Club se fundó en Chicago, y desde entonces Rotary ha dado la vuelta al mundo y su engrandecimiento ha sido constante. De aquí surge su nombre universal: «Rotary International».

Su significación actual, «Servicio, Servicio y Servicio», está contenido en estos seis fines:

1o.—El ideal de servicio como base de toda empresa digna.

2o.—La buena fé como norma en los negocios y profesiones.

3o.—La aplicación del ideal de servicio por todos los rotarios a su vida privada, profesional y pública.

4o.—La amistad como ocasión de servir.

5o.—El aprecio de toda ocupación útil y la dignificación de la propia en servicio de la sociedad.

6o.—La inteligencia, la buena voluntad y la paz entre todas las naciones, por el compañerismo de sus hombres de negocios y profesionales unidos en el ideal de servicio.

Estos principios pueden resumirse en dos: «Dar de sí antes de pensar en sí y se beneficia más quien mejor sirve».

Y es que, «servir, en su acepción rotaria, significa ser servicial actuar con honradez y eficiencia en nuestras transacciones, comerciales, o en el ejercicio de nuestras profesiones, de tal manera que los que traten con nosotros reciban todo lo que equitativamente tienen derecho a esperar y más aún, en caso de duda, anteponiendo el bien ajeno al propio; es ser altruista, desinteresadamente útil al prójimo; escrupuloso en el cumplimiento del deber; es hacer beneficios sin esperar inmediata recompensa, es en fin, proceder con los demás como quisiéramos que ellos procedieran con nosotros».

El deber de servir es más bien un placer en todo espíritu rotario de aquí, que decir rotario, es ampliar la grande, inmensa, placentera alegría de servir.

Ya lo dice Gabriela Mistral: Toda la naturaleza es un anhelo de servicio. Sirve la nube, sirve el viento, sirve el surco. Donde haya un árbol que plantar, plántalo tú; donde haya un error que enmendar, enmiéndalo tú; donde haya un esfuerzo que todos esquivan, acéptalo tú. Sé el que apartó la piedra del camino, el odio entre los corazones y las dificultades del problema. Aquél es el que critica, éste es el que destruye Se tú el que sirve.

Toda la sabiduría e ideal de servicio de Rotary, es contrarrestada, sin embargo, por un pequeño escollo.

Este escollo, el artículo tres de sus estatutos, en la sección 2, explica: Sólo podrán ser elegidos socios activos los varones mayores de edad, que además de observar buena conducta y gozar de sana reputación mercantil; a). Se dediquen como propietarios, socios, apoderados o gerentes a cualquier negocio digno y acreditado; b). Desempeñen en tal negocio funciones ejecutivas, con facultades discrecionales; c) actúen en su nombre con plena autoridad como agentes locales, representantes o directores de sucursal y c). Ejerzan una profesión independiente, digna y acreditada.

No es la vez primera que la mujer se dedique con celo y éxito pocas, muy pocas veces igualado por el hombre, a la jefatura de un negocio, ni es cosa de contar de horas el ver una mujer al frente de un propio floreciente negocio o profesión.

Pues bien, a la anhelada espera de la mujer en el ideal rotario, responde con todos los fueros de un privilegio este epígrafe: «sólo varones».

El triunfo de la mujer y su puesto en la sociedad es reconocido por todos. Ella es la directora del hogar ella es la madre de la raza, ella es la madre de la civilización; su posición como hija, esposa y madre ha espaciado el horizonte de la vida humana. Entonces, ¿por qué este como alejamiento u olvido del hermoso ideal rotario, a que se quiere condenarla. quizás, más real idealización del «servicio»?

Ya otra vez, y a nuestra iniciativa, el Club Rotario de Ciego de Avila, hubo de iniciar una era, o quiso iniciarla, en que la mujer rotariana fuese investida, sino por su derecho, por el poder de su gracia y hermosura. Y surgió Miss Rotary International, la señorita Rotary International, que tan acertadamente recayera en una bella damita avileña: Lillian Pina y Toua. Pero, aún, este esfuerzo, parece que va quedando relegado y como olvidado por el Distrito Rotario número 25.

A ellos nos dirigimos, y exhortamos porque no cierren sus puertas impensadamente a la más grande encarnación del ideal rotario.

La madre, la esposa, la novia, la hija, la hermana, quieren y ansían y esperan los brazos abiertos del inmenso gesto rotario.

Ellos tienen la palabra. Al norte, al sur, al este y al oeste, es la más inmensa palabra de orden: ¡Rotarianas!

Fabiola Valero Descalzo,
Cronista social.

DE SANTA FE

DOS NOMBRAMIENTOS MUY MERECIDOS.—Están siendo muy celebrados en este pueblo, y no sin justo merecimiento los que acaban de otorgárseles de catedráticos de la asignatura del idioma inglés incorporados a los Institutos de Camagüey y Cienfuegos, respectivamente., a la señora Mercedes Hernández de Sieves, normalista que venía ejerciendo entre nosotros con reconocida idoneidad y competencia y al estudioso joven Eloy Soto Sardiñas.

Los vecinos de esta Isla conocedores del valimento pedagógico de la señora Hernández de Sicres y de los nobles empeños del joven Soto Sardiñas, como también de las prendas personales que adornan a tan apreciables amigos, sienten verdadero regocijo al ver así premiadas su virtud y laboriosidad, como lamentan al propio tiempo su ausencia, ya que con ella se resiente también el progreso cultural de esta porción cubana.

M. F. Julbe.

DE CANASI

EL SEÑOR MIGUEL CALVO TARAFA.—Este distinguido Senador por la provincia de Matanzas, me envía un atento B. L. M., deferencia que agradezco.

En el veo el interés que se tomará por nuestra provincia en cuanto pueda beneficiarla

Aprovechando esas agradables y grandes esperanzas, quiero llamar su atención sobre nuestro pequeño pueblo. Hace más de veinte años que la carretera que ha de unirnos a Matanzas, duerme el sueño del olvido, en el kilómetro 18, faltando sólo para su terminación nueve kilómetros. Los vecinos de este término, esperamos que sea una de sus primeras peticiones, el crédito para tan necesaria como urgente obra, que beneficiará una extensa zona agrícola.

CENTRAL «PUERTO».—Esta finca con gran eficiencia viene realizando sus labores de manera asombrosa, después de una corta temporada de reedificaciones y que sólo se debe a la eficacia de sus maestros mecánicos, de carpintería y demás empleados que con interés contribuyeron a su marcha normal. Está al terminar su zafra, siendo de gran necesidad que nuestro Gobierno aumente su cuota, para evitar que quede gran cantidad de caña sin moler en nuestros campos, perjudicando a infinidad de padres de familia que resultarán en situación bastante difícil de no evitarse a tiempo.

VISITA DE INSPECCION.—El doctor Juan de Juan, Inspector provincial de Escuelas, visitó este pueblo en días pasados, ofreciendo que se aumentaran dos aulas y se hará un salón especial para Kindergarten. Llevó una buena impresión de su visita.

Tuve el gusto de saludarle.

J. Palma,
Corresponsal.

Palma Soriano

LA FERIA EXPOSICION.—La Cámara de Comercio local, que preside dignamente, el señor José Peral y que está integrada en su totalidad por destacadas personas de nuestro progresista comercio, tiene en proyecto, y es casi seguro que este se convierta en realidad, celebrar tradicionalmente unas fiestas de carácter popular, que se denominarán: «Feria Exposición».

La idea que persiguen los comerciantes palmenses, no tiene otro fin, que ofrecer todos los años estas fiestas, que abarcarán lo agrícola, social y comercial, desde luego a beneficio de todos, ya que con las mismas, esos elementos tendrán oportunidad de favorecerse. A los agricultores se les presentará la ocasión de mostrar sus frutos, obteniendo los merecidos premios.

En fecha próxima, daremos amplios detalles de este proyecto grandioso de los comerciantes palmeros, que se reunirán el próximo día 22 de lo scorrientes en el local que ocupa la Cámara, a fin de deliberar detenidamente sobre este asunto, que hasta la fecha, ha tomado grandes entusiasmos.

PERSONALES.—Para la capital cubana, se marcharon en días pasados, los distinguidos esposos, señora Pepa Benítez de Gómez, y el doctor Saturnino Gómez, acompañados de las damas de nuestra buena sociedad, señoras: Dolores Benítez de Toro y Aida Benítez de Arroyo.

Una estancia feliz, deseamos a los estimados viajeros en la Habana.

MEJORADO.—Se encuentra mejorado de las dolencias que aún le tienen guardando cama, el gracioso niño Valentín Quintana Coterón, hijo queridísimo de los estimados esposos, señora Amelia Coterón de Quintana y nuestro particular amigo, el señor Valentín Quintana.

Al consignarlo en esta nota, celebramos la mejoría del pequeño amiguito.

EN LA CIUDAD.—Ha instalado con fecha reciente, en la calle Donato Mármol, su consultorio médico, el joven galeno, doctor José Tressord, que se ofrece en su nueva residencia, a sus numerosos amigos y clientes.

Aprovechamos esta oportunidad, para saludar muy atentamente al joven profesional, deseándole éxitos en sus asuntos.

AGUAS DEL JORDAN.—Las recibió el día 11, la lindísima niña, Mireya Delfina Fiol Alvarez, primogénita del distinguido matrimonio, señora Luisa Alvarez de Fiol, y doctor Marcelo Fiol Rizo.

Apadrinaron la nueva cristianita, la distinguida dama, señora Nena Fiol y el correcto caballero, señor Ason.

Con este motivo, hubo un elegante recibo en la acogedora residencia de los felices padres de Mireya, que obsequiaron a las numerosas familias de nuestro mundo social que allí se congregaron, con finas pastas y exquisitos licores.

A los parabienes que ha recibido la graciosa Mireya, unimos el nuestro deseándole todo genero de felicidades así como a los regocijados papás.

Benigno Ruiz Arias,

M.E.C.D. 2016

ITALIA, RECELOSA DE TURQUIA, SE OPONE A QUE REARMEN LOS DARDANELOS

EXPOSICION DE CUBISMO Y ARTE ABSTRACTO

Exclusivo para Consolidated Information Service

Al remitirnos a nuestros lectores, comenzamos excusando nuestra imperativa necesidad de hacer referencia en esta crónica a los odiados «Ismos» del arte moderno. No sabemos si será suficiente apología el mencionarlos desde el punto de vista del humanista que todo lo debe escudriñar: analizar y comentar. Pero mejor excusa sería la sinceración de los «ismos» desde de su propio e inconfundible valor como obras artísticas.

Sabemos que el arte es la interpretación de las cosas de acuerdo con el criterio del artista; por lo tanto; la imitación servil de la natufaleza no es arte necesariamente. Entonces, el arte abstrato tiene una fuerte probabilidad de ser genuino, toda vez que es la interpretación del artista-suprema y formidablemente—de las cosas que ve y cree necesarias de interpretar.

Todas estas razones tienen relación estrecha con el notable éxito de la exposición de «Cubismo» y Arte Abstracto», recientemente inaugurada en el Museo de Arte Moderno de la ciudad de Nueva York.

La pinacoteca ha sido dividida en secciones; cada una de las cuales alberga excelente colección representativa de una fase particular del arte moderno.

Comenzamos con el año 1906. Junto a las obras de pioneros como Picasso, vemos ejemplos de arte africano —talla directa en su mayoría— arte que influyó en el moderno de manera prepotente e inospechable. Y es Picasso, el padre del cubismo, quien estudia e imita el arte africano iniciando un período nuevo. Notable modelo del arte africano es la «Máscara del Camerun»; escultura de planos angulosos que influyó grandemente al artista andaluz—esto se hace patente por medio de una de sus obras expuestas; una cabeza de bronce, también angulosa y planiforme.

En esta misma sección, donde presentan el cubismo analítico (1909) vemos intercalados trabajos de Cezanne que muestran su ascendiente sobre esta escuela artística. Y es de esperarse, pues Cezanne predicó el descoyuntamiento de todo cuadro en planos, cubos, cilindros y otras formas geométricas básicas y fundamentales, cosa que los cubistas como Picasso, Braque, y Gris llevaron al paroxismo. «La Villa de Gardanne» (1885-1886) es un hermoso cuadro de Cezanne. Pablo Ruiz Picasso está representado en esta sección de cubismo analítico con su celebrado «Tubo de Pintura» (1909)

En otro grupo, bastante distanciado del primero, vemos la otra etapa del cubismo: el sintético (1912-1920) A este le llaman «Collage» y son composiciones de papel pegado, (como rompe-cabezas) y de colores brillantes y uniformes. Es verdad que esta fase del cubismo es reconocida como de mayor libertad de acción y campo que la analítica, pero su crudeza y fealdad innata la hacen digna más bien de una clínica patológica que de un museo de arte.

Cerca de las obras cubistas se hallan—correlato natural—la colección de obras futuristas italianas (1910-1915) Fué este un brote iniciado al calor del arte cubista; pero sus expositores trataron de hacer del dinamismo el «leitmotiv» de la escuela, en contraposición con el cubismo, al que consideraban un arte esencialmente estático. Uno de los más destacados artistas de este grupo es Gino Severin, el cual está representado en la exposición con «Bailarina del Mar» y «Carro Armado». Este último cuadro ilustra la escuela a«d hoc»: la superficie de los objetos esta fragmentada y trastornada en la misma forma que lo haría un cubista, empero cada fragmento está ordenado de tal manera que todos juntos dan una sensación de movimiento. Otro buen ejempo es «Perro y Cordel» (1912) de Giacomo Balla. El perro atado camina al lado de su ama; los movimientos están indicados mediante la repetición de pies, patas y etcétera borrosamente y en varias posiciones de continuidad. Esto recuerda los comienzos del cinematógrafo, especialmente del cinematógrafo de caricaturas y muñequillos.

En otra sala encontramos una nueva serie de pinturas cubistas, las cuales Apollinaire llamó «orfismo» por su colorido vivo y brillante. Roberto Delaumay descuella en esta colección con sus «Discos» y «Ventanas»: hermosos dibujos geométricos iluminados con vivos colores.

La escuela de Stijl y Neo-Plasticismo, en Leyden en 1917, la que rinde culto al arte del rectángulo, estaba ilustrada con obras de sus mentores, Vantongerloo (escultor) y del impávido Mondrian—este último con varias «Composiciones»— cierto es que el puesto de este ramal de la escuela moderna es insignificante, más su influencia en la arquitectura y tipografía contemporánea es hecho innegable.

En otro salón había obras de Picabia —«Pintura muy sobre la Tierra» (1915)— y de Duchamp— «El Solterón (1915); informan ambos el grupo de los dadaístas, individuos entregados a la glorificación del maquinismo. «El Solterón» es una serie de cilindros y cubos metálicos que ni siquiera insinúan el tema. Hecho natural es que los dadaístas a lo largo se convirtiesen en surrealistas (1924)

Esta última escuela mencionada, que está en boga hoy día, hacia acto de presencia en un salón contiguo con varias «Composiciones» de Juan Miró y una «Vida Muerta»—entre otros cuadros— de Chirico.

Los ismos no terminaban aquí, pues había además «constructivismos» dedicado a la escenografía y «suprematismo»— una verdadera aberración mental a juzgar por el único cuadro representante, un lienzo en blanco de dos tonos e intitulado «Blanco sobre Blanco» (1918) creación del ruso Kasimir Malevich.

Aquí y allá había varios «movibles» de Alex Calder; figuras geométricas de cartón, hojalata y etc. pintadas peregrinamente y suspendidas en tal forma que la más leve corriente las mueve.

Francisco Acevedo Quintana
Nueva York, Marzo de 1936.

Ocho muertos y cincuenta y ocho heridos durante desórdenes en Palestina

JERUSALEN, abril 22. (AP.) Teremosa de nuevos desórdenes, la policía decidió esta noche el traslado de 120 judíos que viven en Hebron, a Jerusalén.

Las noticias recibidas por las agencias telegráficas dicen que ocho árabes resultaron muertos durante el día y otros cincuenta y ocho recibieron heridas durante los disturbios que se registrano hoy.

Un comunicado oficial sobre la huelga general árabe en las cercanías de esta ciudad, dice que la mayor parte de las ciudades están cerrando los establecimientos, excepto los cafés.

MIL CAMIONES CON 20,000 ITALIANOS SUBEN LA MESETA

Mussolini ha concedido créditos por valor de unos 115 millones de pesos para las necesidades de la guerra

En los centros militares de Roma se cree que las tropas del Emperador Haile Selassié se proponen ofrecer una gran resistencia al avance italiano al margen del río Ciaccia

ROMA, abril 22. (AP).—El Primer Ministro Mussolini, abrió hoy nuevamente los cofres de guerra de la nación coincidiendo con la llegada de noticias dando cuenta de que las columnas fascistas en Etiopía, habían penetrado en Debra Birhan, la ciudad santa de la provincia de Shoa.

A menos de sesenta millas de Addis Abeba, la ciudad santa es la primera población que encontraron a su paso las tropas fascistas en la elevada meseta que conduce a la capital etíope.

Los nuevos créditos de guerra anunciados por el Duce, suman 1,440,500,000 liras, o sea $115,000,000 aproximadamente. Este total se divide de la siguiente manera:

Departamento de la Guerra, 600 millones de liras; Ministerio de las Colonias, 350,000,00; Departamento de Marina, 200,000,000; aviación, doscientos millones; Ministerio del Interior, para auxilio de los soldados y sus familias, 90,000,000; para la repatriación de los italianos que viven en Etiopía, 500,000 liras.

En los centros militares de Roma, se cree que los guerreros del Emperador Haile Selassié, se proponen hacer una resistencia final en Ciaccia, río que se encuentra más allá de Debra Birhan, donde la corriente está cruzada por un puente de hierro erigido por el ex-emperador Menelik.

Durante los últimos días, la columna italiana compuesta de mil camiones, con 20,000 hombres, ha estado subiendo constantemente hasta llegar casi al borde de la alta meseta.

Mientras noticias particulares dan cuenta de este avance, los comunicados oficiales no hacen mención de esta ofensiva.

El informe diario del Mariscal Pietro Badoglio, describe el avance en el frente sur y agrega un breve comentario a la continuada sumisión de los jefes indígenas en el Norte.

Grandes lluvias están cayendo en la ruta del ejército del Sur, según informa la agencia de noticias Stefani, la cual da cuenta de que son centenares los cadáveres que arrastran los ríos hinchados.

El primer ministro fascista, a pesar de los cálculos de los expertos de la Liga de las Naciones, basa su decisión en el informe anual de Vicenzo Azzolini, gobernador del Banco de Italia.

Azzolini declara que el 31 de diciembre de 1935, las reservas oro del Banco eran de 3,027,200,000 liras con créditos extranjeros por valor de 367,400,000 liras o sea un total de 3,394,600,000.

En los centros bancarios se decía más tarde que las reservas siguen alrededor de los 3,000 millones de liras a pesar de las compras hechas en el extranjero en los tres primeros meses del presente año.

El Gobernador Azzolini indica que las cifras citadas no incluyen el oro recibido por el Gobierno durante la campaña a favor de fondos para la guerra y que suma 1,500,000,000 liras.

Tampoco incluye los valores extranjeros cuya conversión se hizo obligatoria por el Gobierno.

DE UNA CALLE DE BERLIN HA SIDO SUPRIMIDO EL NOMBRE DEL DOCTOR ECKENER

BERLIN, abril 22. (SP).—El nombre del Dr. Hugo Eckener, veterano comandante del Zeppelin, será eliminado de la calle que lo lleva, como resultado de su controversia con el partido nazi durante la campaña electoral.

Los funcionarios nazis del barrio de Zehlenford, en la parte occidental de la ciudad, han sido informados que a la Avenida de Eckener se le dará pronto el nombre de Adolf Hitler.

Después de diez días de ininterrumpidos trabajos fué esta madrugada extraído el Dr. Robertson del fondo de una mina

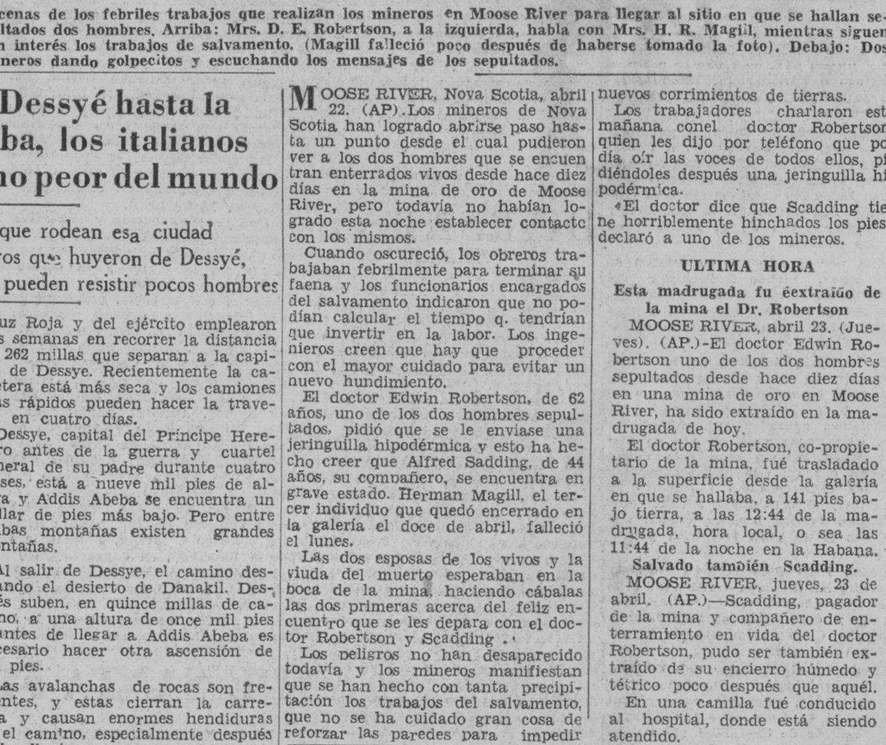

Escenas de los febriles trabajos que realizan los mineros en Moose River para llegar al sitio en que se hallan sepultados dos hombres. Arriba: Mrs. D. E. Robertson, a la izquierda, habla con Mrs. H. R. Magill, mientras siguen con interés los trabajos de salvamento. (Magill falleció poco después de haberse tomado la foto). Debajo: Dos mineros dando golpecitos y escuchando los mensajes de los sepultados.

MOOSE RIVER, Nova Scotia, abril 22. (AP).Los mineros de Nova Scotia han logrado abrirse paso hasta un punto desde el cual pudieron ver a los dos hombres que se encuentran enterrados vivos desde hace diez días en la mina de oro de Moose River, pero todavía no habían logrado esta noche establecer contacto con los mismos.

Cuando oscureció, los obreros trabajaban febrilmente para terminar su faena y los funcionarios encargados del salvamento indicaron que no podían calcular el tiempo q. tendrían que invertir en la labor. Los ingenieros creen que hay que proceder con el mayor cuidado para evitar un nuevo hundimiento.

El doctor Edwin Robertson, de 62 años, uno de los dos hombres sepultados, pidió que se le enviase una jeringuilla hipodérmica y esto ha hecho creer que Alfred Sadding, de 44 años, su compañero, se encuentra en grave estado. Herman Magill, el tercer individuo que quedó encerrado en la galería el doce de abril, falleció el lunes.

Las dos esposas de los vivos y la viuda del muerto esperaban en la boca de la mina, haciendo cábalas las dos primeras acerca del feliz encuentro que se les depara con el doctor Robertson y Scadding .'

Los peligros no han desaparecido todavía y los mineros manifiestan que se han hecho con tanta precipitación los trabajos del salvamento, que no se ha cuidado gran cosa de reforzar las paredes para impedir nuevos corrimientos de tierras.

Los trabajadores charlaron esta mañana conel doctor Robertson, quien les dijo por teléfono que podía oír las voces de todos ellos, pidiéndoles después una jeringuilla hipodérmica.

«El doctor dice que Scadding tiene horriblemente hinchados los pies» declaró a uno de los mineros.

ULTIMA HORA

Esta madrugada fu éextraído de la mina el Dr. Robertson

MOOSE RIVER, abril 23. (Jueves). (AP.)-El doctor Edwin Robertson uno de los dos hombres sepultados desde hace diez días en una mina de oro en Moose River, ha sido extraído en la madrugada de hoy.

El doctor Robertson, co-propietario de la mina, fué trasladado a la superficie desde la galería en que se hallaba, a 141 pies bajo tierra, a las 12:44 de la madrugada, hora local, o sea las 11:44 de la noche en la Habana.

Salvado también Scadding.

MOOSE RIVER, jueves, 23 de abril. (AP.)—Scadding, pagador de la mina y compañero de enterramiento en vida del doctor Robertson, pudo ser también extraído de su encierro húmedo y tétrico poco después que aquél.

En una camilla fué conducido al hospital, donde está siendo atendido.

En su avance desde Dessyé hasta la capital Addis Abeba, los italianos cruzarán el camino peor del mundo

Se cree que los altos desfiladeros que rodean esa ciudad serán defendidos por los guerreros que huyeron de Dessyé, pues en algunos de aquéllos pueden resistir pocos hombres

LONDRES, abril 22. (AP). —Lo que se considera popularmente en Addis Abeba como « el peor camino del mundo» es lo que encontrarán los italiano antes de llegar a la capital del Imperio etíope desde Dessye.

Los guerreros etiópicos, recientemente armados, se apresuran a reorganizar las tropas que fueron arrojadas de Dessye al objeto de hacer una resistencia final en los altos desfiladeros que llevan a la capital de Etiopía.

Los observadores dicen que un puñado de hombres puede defender muy bien algunos lugares.

El ejército de periodistas que fué a Dessye el pasado Otoño con el Emperador está conforme en que el camino es el peor del mundo.

En los meses de enero y febrero, el tránsito era imposible a causa de los aguaceros y los camiones de la Cruz Roja y del ejército emplearon dos semanas en recorrer la distancia de 262 millas que separan a la capital de Dessye. Recientemente la carretera está más seca y los camiones más rápidos pueden hacer la travesía en cuatro días.

Dessye, capital del Príncipe Heredero antes de la guerra y cuartel general de su padre durante cuatro meses, está a nueve mil pies de altura y Addis Abeba se encuentra un millar de pies más bajo. Pero entre ambas montañas existen grandes montañas.

Al salir de Dessye, el camino desdeando el desierto de Danakil. Después suben, en quince millas de camino, a una altura de once mil pies y antes de llegar a Addis Abeba es necesario hacer otra ascensión de mil pies.

Las avalanchas de rocas son frecuentes, y estas cierran la carretera y causan enormes hendiduras en el camino, especialmente después de las lluvias.

Los ingenieros de la A. G. White and Company, contratados por los Gobiernos inglés y egipcio para trabajos en el Lago Tana, hicieron un estudio de esta ruta y publicaron un informe en el cual dicen que la construcción de la verdadera carretera es imposible.

Los «shiftas» o bandidos asaltan frecuentemente a los viajeros, quienes ordinariamente tienen que ir acompañados por escoltas militares.

Mr. Roosevelt en la inhumación de Howe, su secretario

Su esposa y sus hijos se hallaban presentes también en el acto del enterramiento

HALL RIVER, Massacusetts, abril 22. (AP.)—Hoy se llevó a cabo la inhumación del cadáver de Louis M. Howe, secretario del Presidente Roosevelt, oficiando en la ceremonia religiosa que precedió al enterramiento el rector Edmond J. Cleveland.

Varios marineros bajaron el féretro a la fosa a presencia del Presidente Roosevelt, su esposa y sus hijos Franklin y John.

El jefe del Estado detuvo el tren presidencial unos minutos en Fall River con el fin de consolar a Mrs. Howe y a sus hijos, y después inició el viaje de regreso a la capital.

El Presidente no ha indicado quien quien será la persona que sustituirá a Howe como su secretario.

EL PROCESAMIENTO DE ALBIZU CAMPOS CAUSA PROTESTAS EN S. JUAN

SAN JUAN, Puerto Rico, abril 22. (AP.)—Pedro Albizu Campos y otros jefes nacionalistas acusados de conspirar para incitar a la revolución, obtuvieron una orden del juez Cooper a fin de que se retiraseu del auto de procesamiento ciertas declaraciones.

El abogado de los procesados presentó en seguida un escrito en el cual ataca distintas porciones del auto de procesamiento alegando que las frases que se hacen aparecer en el mismo como conclusiones probadas constituyen delito de acuerdo con las leyes portorriqueñas.

A **Una coartada perfecta,** el intrigante cuento policíaco que está publicando "¡Alerta!", seguirá **El fósforo sueco,** de igual género literario que el anterior, avalorado por la firma del maestro de novelistas rusos Anton Pavlovitch Chekov.

A partir de mañana iniciará "¡Alerta!" la publicación del mismo, y en él hallarán los lectores intriga, emoción, aventura y el más inesperado de los desenlaces.

No deje de leer **El fósforo sueco,** que está reputado como el mejor de la literatura rusa contemporánea.

En 1920, Polonia quiso pagar tropas mercenarias a Inglaterra haciéndose cargo de su deuda a Estados Unidos

Como consecuencia de los desórdenes ocasionados por los comunistas en Lwow, se están haciendo arrestos en todo el país, calculándose que sólo en esa ciudad hay 2,000 presos

WASHINGTON, abril 22. (AP).—El departamento de Estado americano reveló hoy que en 1920 Polonia propuso aceptar parte de la deuda británica a los Estados Unidos en pago de los mercenarios ingleses que trataba de reclutar a fin de utilizarlos contra los bolshevikis.

Bainbridge Colby, entonces secretario de Estado, rechazó el ofrecimiento, que, hasta ahora se había mantenido secreto, y a las pocas semanas de guerra los cansados polacos firmaron un pacto de paz con el Soviet.

Los funcionarios manifestaron hoy sin embargo, que la aceptación de la proposición no hubiera afectado gran cosa al total de la deuda.

Polonia debe actualmente a los Estados Unidos $237.390.982, de los cuales ha dejado de pagar $32,535,988 y la Gran Bretaña debe la suma de $4.950.595.301 de los cuales ha dejado de pagar $582,803,306.

Exponiendo que «la situación en Polonia era desesperada» y que está a punto de ocurrir un colapso, el Embajador Davis informó desde Londres el 4 de agosto de 1920, que la Gran Bretaña se había negado a suministrar tropas para ayudar a los polacos en su lucha contra los bolcheviques.

«Se cree—notificó Davis al departamento de Estado—que hay un número adecuado de voluntarios ingleses disponible, especialmente para la aviación, pero Polonia carece de dinero para pagarlos.

«La Legación polaca me ha pedido, en vista de estas condiciones, que averigüe si es posible que los Estados Unidos entren en un arreglo en virtud del cual Polonia pagaría a la Gran Bretaña el envío de tropas haciéndose cargo de una parte de su deuda a los Estados Unidos».

El secretario Colby rechazó la proposición dos días después en un telegrama al Embajador Davis.

La pérdida de hombres, y la falta de municiones y de suministros de toda clase, más las condiciones de paz que ofrecieron los bolcheviques, indujeron más tarde a los polacos a firmar la paz.

DETENCION EN GRAN ESCALA DE COMUNISTAS EN POLONIA

VARSOVIA, abril 22. (AP).—Como resultado de los desórdenes ocurridos la semana puasada en Lwow, se están practicando arrestos de comunistas en toda Polonia, calculándose que solamente en la citada población han ingresado en la cárcel desde el 16 de abril unos 2.000 comunistas.

Los arrestos son numerosos en Silesia, donde las autoridades creen haber descubierto un cuartel general rojo que contaba hasta con una imprenta.

Hace 25 años que comenzó la guerra italo-turca que terminó ocupando la Libia y el Dodecaneso, los italianos

Turquía ha prometido ayuda a Inglaterra en caso de guerra con Italia, en el Mediterráneo y con los Dardanelos armados los italianos se verían imposibilitados de ir al Mar Negro

ROMA, abril 22. (AP).—La decisión otomana de fortificar los Dardanelos ha provocado la oposición de Italia, acaso más interesada que ningún otro país en mantener libre el estrecho, según se decía esta noche en algunos círculos bien enterados.

Italia, sin embargo, podrá dar eventualmente su consentimiento en principio, forzada por la actitud de las demás grandes potencias, pero ello no será obstáculo para que continúe oponiéndose.

Hasta ahora en lo que a Italia respecta el rearmamento de la estrecha faja entre los mares Egeo y Negro es un elemento vital en la completa situación, pues no solamente envuelve a los dos países, sino a los mayores estados de Europa.

La oposición de Italia se basa en que el tratado de Lausana dispone el desarmamento del estrecho, agregando que ese convenio fué libremente negociado y firmado por Turquía en 1923 y, por tanto, no puede ser abrogado unilateralmente. Sin embargo, hay otras razones, a saber:

Primera: entre Italia y Turquía existen recelos desde hace muchos años. Hace veinticinco años comenzó la guerra italo-turca que terminó con la victoria italiana y la ocupación de Libia y las islas del Dodecaneso.

Las islas del Dodecaneso dieron a Italia una posición estratégica en el mar Egeo, pues se halla a sólo unas millas de la costa turca del Asia Menor. Desde la base aérea situada en la isla de Leros, los aeroplanos italianos pudieran llegar fácilmente a Constantinopla y a Angora.

Después de la guerra mundial Italia trató de obtener una zona de influencia en la Anatolia otomana, que contiene ricos yacimientos de petróleo. El presidente Ataturk impidió el propósito.

Segunda: Turquía, bajo Ataturk, fué una de las que más influyeron en la formación de la Entente balcánica, qe comprende a todos los estados balcánicos excepto Bulgaria y Albania. Italia se opuso a la entente por entender que se trata de una alianza contra sus amigas Austria, Hungría, Bulgaria y Albania.

Tercera: Turquía ha convenido con la Gran Bretaña en ayudarla en el Mediterráneo si Italia atacase a Inglaterra como resultado de las sanciones. Si tal acontecimiento ocurriera, un estrecho de los Dardanelos fortificado impediría a Italia llegar al Mar Negro. La ayuda de Turquía a Londres, por otra parte, es negativa a causa de que cuenta con una flota obsoleta, la cual con la fortificación de los Dardanelos adquiriría un gran valor militar.

Cuarta: de acuerdo con las sanciones, Italia debe comprar y vender donde sea posible hacerlo y al Mar Negro es un importante mercado para ella. Económicamente, por tanto, Italia tiene motivos para oponerse a la fortificación de los Dardanelos.

Se recordará que el año pasado, cuando se decidió celebrar la conferencia danubiana en Roma, no fué invitada Turquía, basándose en que no es un país danubiano. Había dado a entender que puesto que Austria y Hungría se proponían plantear la cuestión de su rearme, ella deseaba tratar de una cuestión análoga que le interesaba.

UN DUELO A SABLE, POR UNA MUCHACHA, DURO 60 MINUTOS, AYER, EN VIENA

VIENA, abril 22. (AP.)—Frederick Stuehmer, heredero de una importante fortuna, y Geza Kiss, empleado del Estado, sostuvieron hoy un duelo a sable que duró sesenta minutos.

Chorreando sangre los dos combatientes abandonaron el terreno sin reconciliarse.

El duelo fué por una muchacha.

DISUELTO EL PARLAMENTO DE BELGICA Y CONVOCADAS LAS ELECCIONES GENERALES

BRUSELAS, abril 22. (AP.)—La Gaceta Oficial publicará mañana un decreto disolviendo el Parlamento belga y fijando el 25 de mayo para la celebración de elecciones parlamentarias.

Los 2.652.000 electores belgas elegirán ese día los 202 diputados y 101 senadores que integran el Congreso de este país.

Dos detenidos por el secuestro y la tortura de Wendel

Sigue afirmando que se le obligó a confesarse autor de la muerte del **Aguilucho**

NUEVA YORK, abril 22. (AP)—La Policía tenía esta noche en su poder y practicaba activas investigaciones para averiguar el paradero de otros dos, mientras un gran jurado de Brooklyn sigue investigando la denuncia de Paul Wendell, quien afirma que fué secuestrado y torturado hasta que firmó una declaración en la que se confesaba autor del secuestro y asesinato del hijo de Lindbergh.

El fiscal del distrito William F. X. Geoghan ordenó hoy el arresto del propietario de la casa donde Wendel dijo estar cautivo en Brooklyn.

Poco después de haber presentado a una dama misteriosa ante el gran jurado, Geoghan anunció que solicitaría cinco procesamientos, pero se negó a revelar los nombres de la quinta persona contra la cual piensa dirigir también el procedimiento.

Martin Schollsman ha sido detenido con exclusión de fianza. La policía dice que ha pedido a las autoridades de Detroit, Cleveland, Grand Rapids y Atlantic City que busquen a Harry Weiss y Murpay Bleefels a quien reclaman para someterlos a interrogatorio.

Geoghan ordenó la detención de Harry Bleefeld, que es padre de Murray y suegro de Schlossman.

Háblase de la boda de la Princesa holandesa Juliana con un Príncipe de Albania

AMSTERDAM, abril 22. (AP). Vuelve a hablarse esta noche de la posibilidad de que contraigan matrimonio la princesa Juliana de Holanda y el príncipe Karl Victory von Wied, de Albania.

En los círculos oficiales no se hicieron comentarios desde que el joven príncipe, que cuenta 25 años de edad, llegó a La Haya ayer, en compañía de su padre, el príncipe Wilhelm.

La hermana del príncipe, María Eleonora, llegó hoy y fué recibida por la princesa Juliana y conducida a su villa, cerca de Scheveningen.

En los círculos informados se habla de la posibilidad de una boda en vista de que la princesa Juliana cumple 27 años de edad el próximo 30 de abril.

El heredero del trono etiópico, hijo mayor de Selassié sigue siendo leal a su padre y ha asumido el Gobierno

«Mi Patria—dice la Emperatriz—lucha por su libertad garantizada por la Liga de las Naciones. No hemos sido derrotados y defenderemos nuestra justa causa hasta el fin»

ADDIS ABEBA, abril 22. (AP.)—Las funciones administrativas del gobierno etíope descansan desde esta noche sobre los hombros del joven Príncipe Asfa Wosam, heredero del trono e hijo mayor del Emperador Haile Selassié.

El Príncipe regresó a Addis Abeba para hacerse cargo de la dirección de los asuntos del Estado en las mismas condiciones en que lo hizo el otoño pasado cuando el Negus estableció su cuartel general en Dessyé.

Asfa Wosan, que no cumplirá los veinte años hasta el 27 de Julio próximo, ha conquistado fama de valiente y leal desde que comenzó la guerra contra Italia.

Una de sus grandes preocupaciones ha consistido en hacer circular por radio unas declaraciones desmintiendo las noticias que se han publicado en el extranjero haciendole aparecer como desleal a su padre y jefe de un levantamiento contra el Rey de Reyes.

Debióse principalmente a uno de estos rumores el que solicitara el Príncipe de su padre que le permitiera ir con su ejército a Dessyé.

«Estamos dispuestos a seguir combatiendo año tras año por nuestra libertad y la de todos los etíopes y a dar nuestra vida por el Emperador si es necesario», aseguró el Príncipe a los corresponsales de la prensa.

La Emperatriz Mennen se ha dirigido a las naciones de la Liga y muy especialmente a la Gran Bretaña y a Francia pidiéndoles su ayuda.

«Mi cpatria estp luhando por su independencia, garantizada por el convenio de la Liga de las Naciones», asegura la Emperatriz.

«No hemos sido derrotados y defenderemos nuestra causa hasta el fin. Yo misma permaneceré en esta ta capital.»

LA AVIACION ITALIANA ESTA ACTIVA EN EL FRENTE SUR

CUAREL, GENERAL ITALIANO EN EL FRENTE SUR DE ETIOPIA, abril 22. (AP.)—Una gran actividad aérea caracteriza las operaciones militares en el sector de Ogaden, en el frente Sur. Los aviadores italianos realizan vuelos de hora en hora dejando aer numerosas bombas en las concentraciones etíopes.

Informan los pilotos italianos que el movimiento se concentra alrededor de Sasa Baneh, cerca de cuyo lugar se encuentran atrincheradas las tropas del ex-general del ejército imperial turco Wehib Baja.

La reaparición del Sol permitió a los camiones etíopes, que se hallaban enterrados por causa de los torrenciales aguaceros, reanudar sus actividades desde Amhara y los pilotos fascistas atacan especialmente con sus bombas las columnas de automóviles etíopes.

En los círculos militares se dice que una de las marchas más asombrosas de la reciente campaña es la de tres días con sus noches que realizaron las legiones de camisas negras reclutadas principalmente en los Estados Unidos y Suramérica. Estas tropas están al mando del coronel Perrini.

Activan la causa contra Fiorenza, el extrangulador

Su abogado defensor dice que tratará de que sea examinado por alienistas

NUEVA YORK, abril 22. (AP.)—Los fiscales activan el procedimiento contra John Fiorenza, de 24 años de edad, que se confesó autor de la muerte de Mrs. Nancy Evans Titterton ocurrida hace doce días.

Relatando sus pasos el día crimen, el detenido manifestó hoy que se había detenido en una duiceria después de dar muerte a Mrs. Titterton al objeto de telefonear a su novia que vive en el Bronx, agregando que hablaron acerca de sus planes de Pascua.

«Creo que ahora no vendrá a verme ya «dijo refiriéndose a la muchacha con quien había pensado casarse.» «Bien, ¿qué puedo hacer yo? Me he equivocado y ya no hay más remedio.»

Durante la presentación del detenido ante el tribunal, su abogado indicó que combatirá las circunstancias en que Fiorenza confesó el crimen. También dijo que trataría de que fuera examinado por los médicos alienistas su cliente.

EL NUEVO TRATADO NAVAL

EN las tres semanas que han pasado desde que se firmó en Londres el nuevo tratado naval, no se han escuchado comentarios adversos de importancia. Al contrario, ha habido una creciente corriente de opinión en cuanto a que el tratado es un acontecimiento substancial, y que puede resultar el más útil de todos los tratados concernientes a armamentos.

A primera vista, desde luego, no tiene matiz de tratado. Japón, Italia y Alemania no lo han firmado. Para aquellos que lo han firmado —Francia, Estados Unidos e Inglaterra—, el tratado no señala limitaciones en cuanto al tamaño de las flotas. Además, a cada punto en el convenio hay una cláusula que les permite a los firmantes librarse de aquellas limitaciones que el tratado impone. Jamás ha habido, al parecer, un tratado de contextura tan ligera. Sin embargo, de estudiar detenidamente el documento encontraremos que este tratado obliga a todas las potencias navales del mundo de una manera tan efectiva, o tal vez más efectiva que los tratados que ha sustituido, y que es la más poderosa barrera contra una competencia naval que, en los momentos actuales, le era dable construir a la diplomacia.

El principio de este tratado mejor puede comprenderse si consideramos las aspiraciones japonesas. Bajo los antiguos tratados se fijó la cuota de cinco para Inglaterra, cinco para los Estados Unidos y tres para el Japón. Los japoneses manifestaron que ellos no podían continuar bajo un tratado que decía específicamente que su Armada tenía que ser inferior. Su orgullo no permitía esta situación. Hasta aquí el problema no era difícil. Pero luego, los japoneses proclamaron que ellos deseaban un «límite superior común» para todas las escuadras. Es decir, los japoneses querían que Inglaterra y la Unión Americana redujeran sus Armadas al nivel japonés, o de lo contrario, dejar que el Japón construyera hasta alcanzar el nivel anglo-americano.

Ahora bien, en vista del hecho de que, tanto Inglaterra como los Estados Unidos, pueden construir mayor Marina de Guerra que el Japón, la esencia de la proposición japonesa era que esas dos naciones renunciaran a la superioridad naval que ellas poseían y podían mantener, para hacer posible que Japón obtuviese un poderío naval relativamente mayor del que tiene. En otras palabras, la proposición japonesa limitaría la fuerza naval de Inglatera y de los Estados Unidos, pero no la del Japón.

Esta proposición japonesa reveló un hecho fundamental, el cual no había sido palpado claramente antes. Japón, en realidad, era la nación que más se beneficiaba con la cuota 5-5-3. Pues sin ella, Inglaterra o los Estados Unidos podrían fácilmente construir una Armada de seis o siete a tres. Así que cuando los japoneses manifestaron su inconformidad con la cuota, Inglaterra y los Estados Unidos tuvieron el buen sentido de expresarse más o menos de la forma siguiente: «Si ustedes no quieren restringir nuestra fuerza mediante tratados, muy bien; nosotros no objetamos. Nosotros sencillamente mantendremos nuestras respectivas armadas, porque lo podemos hacer, a cinco-cinco sobre cada tres de ustedes, y además nos reservamos el derecho de construir en proporción mayor en caso de estimarlo necesario.» En otras palabras, tratado o no tratado, la cuota ha de continuar por lo menos de cinco a tres, porque Inglaterra y los Estados Unidos pueden construir cinco toneladas por cada tres del Japón.

Nada de esto está escrito en el nuevo tratado de Londres, pero es esta decisión política la que le da fuerza y significación al tratado de Londres.

Los convenios estipulados en el tratado se ajustan perfectamente a esa política básica. Así, entre los Estados Unidos, Francia e Inglaterra, se convino en no construir antes de enero de 1943, crucero alguno de más de 8.000 toneladas o acorazado de más de 17.500 toneladas. Esta llamada «zona de no-construcción» tiene como propósito eliminar la posibilidad de que se invente algún tipo nuevo de barco de guerra que trastorne completamente todos los cálculos navales e inicie una peligrosa competencia de armamentos.

Las tres potencias, convinieron también, en participarse unas a las otras, con cuatro meses de anticipación, la construcción de alguna unidad naval. Este es un convenio muy práctico. Bajo los antiguos tratados cualquier potencia podría construir hasta el límite señalado por el tratado sin consultar a las otras.

Esta es una excelente idea para desalentar la competencia naval entre las tres potencias en cuestión. Pero su valor verdadero sólo puede apreciarse en conjunción con la repetida salvedad que reza en todo el tratado, que ninguna de ellas está obligada a no construir si «las exigencias de la seguridad nacional» son «afectadas materialmente por algún cambio de circunstancias.» Lo que significa que si el Japón, Alemania o Italia comienzan a construir nuevas unidades navales, los firmantes de este tratado, mediante debida notificación, quedan en libertad de construir al límite de sus necesidades.

Townsend ciiado a declarar ante un comité cameral

Quieren que informe en qué se funda para creer que plan traerá la prosperidad

WASHINGTON, abril 22. (AP.)—El doctor F. E. Townsend, médico retirado de California, fué citado hoy a fin de que comparezca el día 5 de mayo ante una comisión investigadora de la Cámara de Representantes. Trátase de que informe detalladamente a la Comisión acerca de las razones que tiene para creer que su plan de pensiones a los ancianos constituirá una base segura para la prosperidad de la nación.

El asesor del doctor Townsend dijo a los periodistas que no es cierto, como se ha dicho, que su jefe esta haciendo preparativos para ingresar en un sanatorio.

Mientras tanto, la Comisión de la Cámara interrogó a Robert E. Clements, cofundador del movimiento a favor de las pensiones a la vejez y escuchó un informe del doctor Robert R. Doane, economista de Nueva York, quien reiteró su predicción de que el caso de que se adoptara el plan Townsend sobrevendría un caos económico.

M.E.C.D. 2016

SUPLEMENTO DIARIO EN ROTOGRABADO

DIARIO DE LA MARINA

ACTUALIDAD NACIONAL E INTERNACIONAL

LA HABANA, JUEVES, 23 DE ABRIL DE 1936

HALLAZGO DE LOS RESTOS DEL OBISPO VALDES, EN EL ESPIRITU SANTO

LOS RESTOS del Obispo Valdés en la fosa recientemente excavada. Nótese el admirable estado de conservación de la mitra de damasco de oro, y los guantes (F. D. M.)

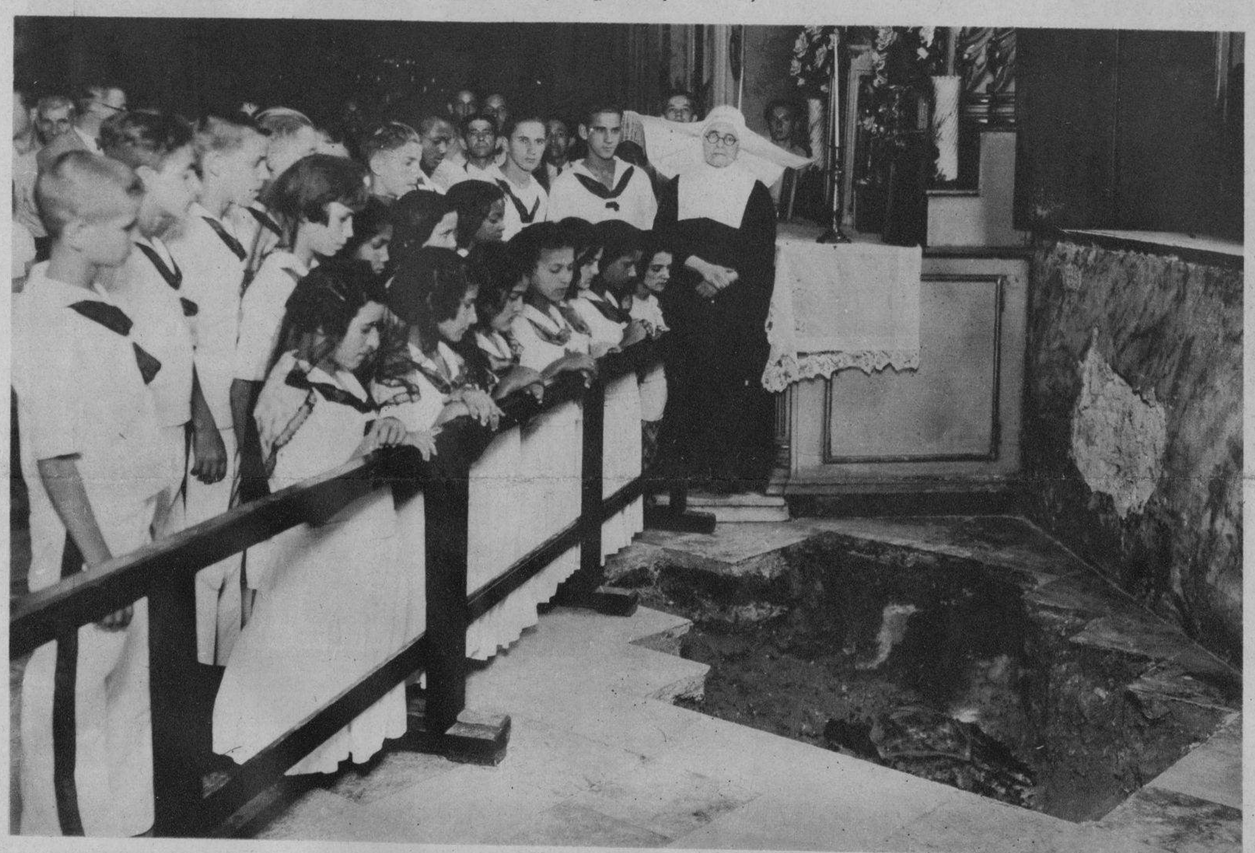

NIÑOS y niñas ante la tumba recién abierta del santo Obispo (Foto D. M.)

HALLAZGO de los restos del Obispo Valdés en el Espíritu Santo

Vuelve a la actualidad la Iglesia del Espíritu Santo al descubrirse los restos mortales de Fray Gerónimo Valdés, de la Orden de San Basilio, Obispo que fué de la Habana a principios del siglo XVIII.

Este templo, enclavado en las calles de Cuba y Acosta, es la más antigua parroquia de la ciudad: la primitiva parroquia o parroquial mayor, fué derruída para edificar en su lugar el Palacio de Gobierno, actual Ayuntamiento de la Habana.

En los mismos terrenos en que se alza hoy la iglesia del Espíritu Santo, existía, desde el final del siglo XVI, una pequeña ermita. Por aquel entonces no existían asomos de la populosa barriada que hoy existe en los contornos, barriada que durante muchas décadas fué sede del comercio importador y exportador y hoy es principal estancia de la colonia hebrea, llamada popularmente «polaca».

Andando el tiempo en el siglo XVII esta parte de la población estuvo ocupada por una colonia de indios mayas traídos de México, por lo que recibió el nombre de barrio de Campeche, y por la mayor parte de la población de color.

En 1838 una sociedad o congregación de negros y mulatos libres edificaron en el lugar de la Avenida el actual templo.

Posee una sola nave y su construcción es sólida, pero sin lujo ni ornamentación alguna.

Sus altares son sumamente sólidos y, exceptuando uno de líneas churriguerescas, los otros no responden a un estilo determinado.

Las imágenes, exceptuando el «Señor de la Coronación, Humildad y Paciencia», obra digna de un Montañés, son bellísimas, las otras carecen de sentido artístico. Es digna de mención la imagen de Santa Bárbara, patrona de la Artillería. En tiempos de España se celebraban grandes fiestas en honor de esta Santa, por los cuerpos armados de la plaza.

El Ilustrísimo Señor Fray Gerónimo Valdés, Obispo de la Habana, cuyos restos han sido hallados, fué uno de los benefactores más decididos de este templo. El ordenó construir la bóveda de piedra de la capilla principal en 1720.

Había nacido en Gijón (Asturias), en 1648. Fué un gran humanista. Catedrático de la famosa Universidad Española de Alcalá, calificador del Santo Oficio, y por último, antes de Obispo de la Habana, lo fué de Puerto Rico. Consagrado en Madrid para la mitra de Cuba en 1705, desembarcó en Baracoa, en donde había ido a refugiarse la nave que lo traía, después de una terrible persecución de barcos piratas. Coincidencia grande la de llegar a la ciudad cuya Diócesis fué la primera que tuvo esta Isla.

El Obispo Valdés, siguiendo las huellas de su ilustre antecesor el Santo Obispo de Compostela, de quien se dijo por sus numerosas fundaciones que «hacía de las piedras dinero y del dinero piedras», consagró toda su atención a los templos y hospitales. Además del Espíritu Santo fundó el hospital de convalecientes de Belén y el de San Lázaro.

En Obispo Valdés falleció en la Habana el día 29 de marzo de 1729, teniendo 83 años de edad y 23 de gobierno eclesiástico. Enterróse su cuerpo en un sepulcro que estaba al lado del altar mayor de la Iglesia del Espíritu Santo. Años después de su muerte, tratando don Pedro Morell de Santa Cruz de reedificar el presbiterio de la iglesia, trasladó los restos al lugar donde afortunadamente han sido hallados.

En 1684, la Real y esclarecida Archicofradía del Santísimo Sacramento se estableció en el Espíritu Santo. Esta congregación poseía diez bóvedas de enterramientos. Entre las personas notables que allí fueron sepultadas, figuró don José Antonio Mestre y Roig, fundador de la antigua chocolatería de Mestre y Martínica. En otra de las bóvedas descansa don Esteban Mestre, quien fundó en la Habana la primera fábrica de papel, inaugurada en Puentes Grandes.

CONDE DEL RIVERO

FACHADA de la Iglesia del Espíritu Santo, construcción del siglo XVII. En el primer piso de la torre estuvo escondido durante meses el ex Presidente doctor Ramón Grau San Martín, siendo cura párroco el padre Celestino Rivero, fallecido hace unos años (F. D. M.)

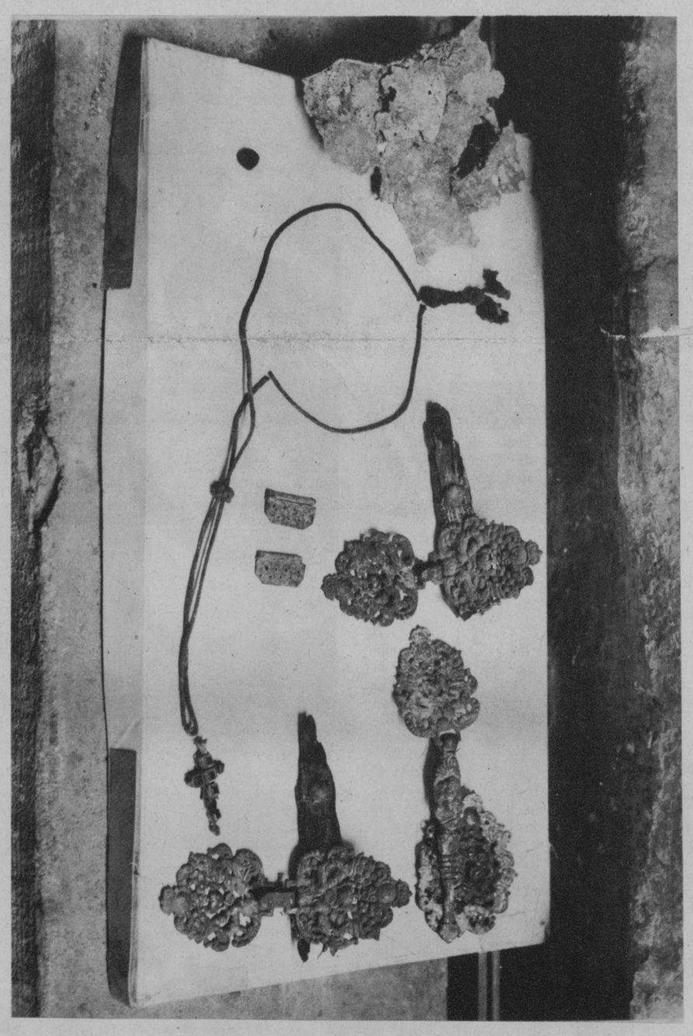

FRAGMENTO del cráneo del Obispo Valdés. Cruz de esmeralda y oro. Adornos de plata maciza del féretro destruídos por el tiempo (Foto D. M.)

PUBLICO presenciando el hallazgo de los restos del Obispo Valdés (F. D. M.)

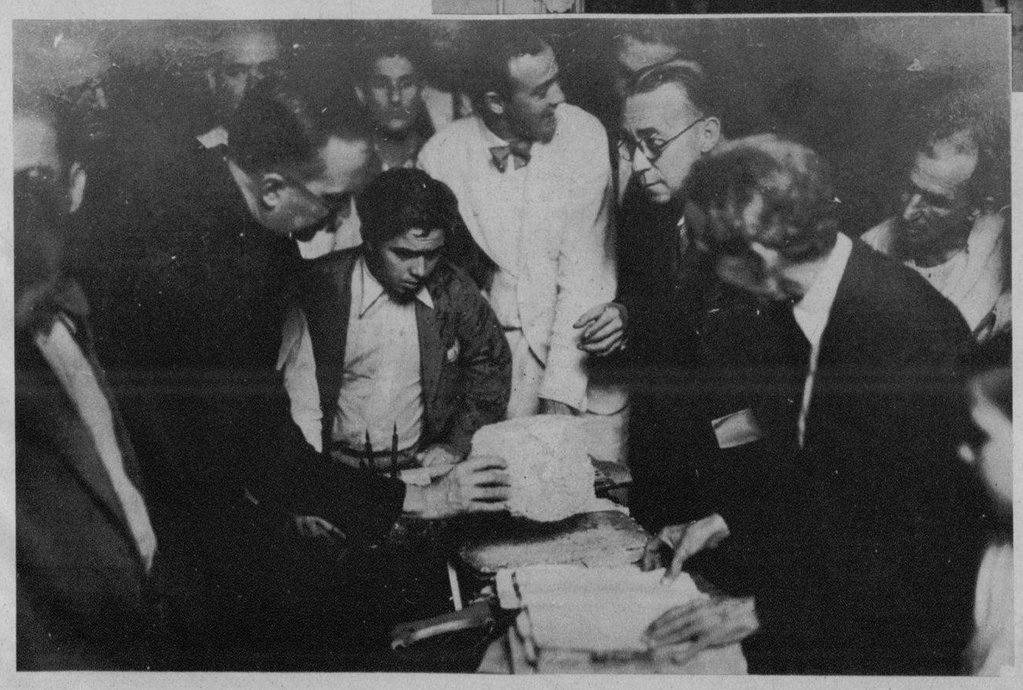

OSAMENTA de la cripta situada bajo el presbiterio (Foto D. M.)

ANTIGUOS libros del siglo XVII, pertenecientes al valiosísimo archivo de la Iglesia del Espíritu Santo (Foto D. M.)

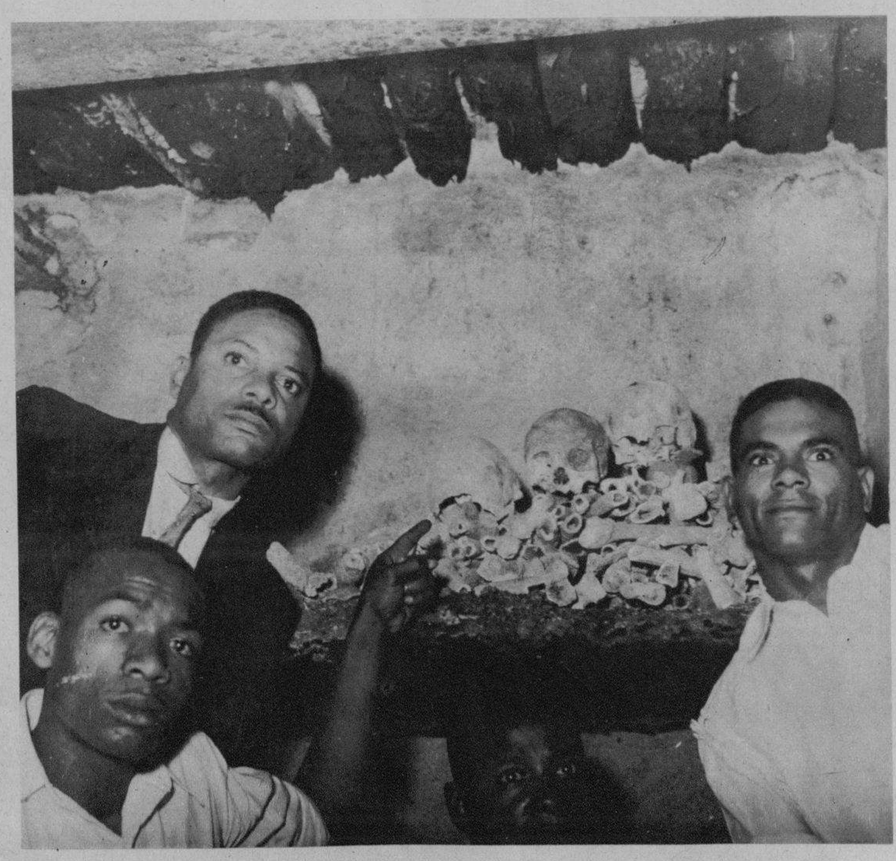

M.E.C.D. 2016

RAREZAS Y CURIOSIDADES

EL GIGANTESCO reloj de Times Square, está reparándose. Un hombre, colgando desde el teatro Paramount a centenares de pies frente a Times Square, ha podido sentarse en la flecha del minutero del reloj, en su esfera que da al este, para hacerle algunas reparaciones (F. W.)

EL DR. William Moulton Marston, de New York, inventor de Systolic, instrumento para medir la presión arterial, prueba en Miss D. Richey otro aparato suyo, llamado el Sphygmomano, que fué utilizado por el gobernador Hoffman de New Jersey, en Trenton, para saber si Bruno R. Hauptmann decía la verdad en sus reiteradas protestas de inocencia. No se ha sabido el resultado de la prueba, aunque Hauptmann ya no podrá utilizarlo (Foto Wide)

EN INGLATERRA, los campesinos acostumbran a hacer callar a los niños entregándoles los polluelos, que les sitúan sobre el sombrero. Pero, este muchachito, parece que no se somete a la prueba (F W)

UNOS ZAPATOS asirios nuevos, muy originales, usados en el Kurdistán. Llevan un contrafuerte de pelo, con las suelas de goma de viejas llantas de automóvil (F. W.)

WILLIAM D. Campbell exhibe uno de los cuernos más largos de reno, que posee el Museo de Historia Natural de New York. Se obtuvo el Gilgil, y mide 42 pulgadas de largo. Se está exhibiendo actualmente en el Akeley African Hall. Este cuerno fué conquistado en la expedición de Mr. Campbell al Africa (Foto Wide World)

DRYNG Bryngelson, doctor y director de la Universidad de Minnesota dió una conferencia describiendo al muchacho de 20 meses Jackie Grub, de Robbinsdale (Minn.), asegurando que es un genio. Jackie conoce ya un vocabulario de 1.100 palabras (Foto Wide World)

Realce la belleza de su cabello

La ***Legítima Agua de Violetas de Crusellas*** aumenta los atractivos femeninos, realzando la belleza del cabello, porque lo ondula y suaviza, impregnándolo de un perfume agradable y seductor.

Exija siempre la *Legítima Agua de Violetas de Crusellas.*

Si necesita vender o decorar solicite al estudio

REKLAM

PUBLICIDAD EN GENERAL

PLAZA DE LA CATEDRAL 16
TELEFONO M-6870

KARREÑO AGUILAR GONZALEZ

Ensaye hoy este baño "Antiséptico"

Al día siguiente, después de haberse bañado usando el JABON ANTISEPTICO COLGATE

EL jabón ANTISEPTICO COLGATE, preparado especialmente para el clima de Cuba, limpia y desinfecta. Su doble acción deja el cuerpo con un agradable olor a limpio, evitando además el salpullido y, en general, las afecciones de la piel.

Use para su baño diario el JABON ANTISEPTICO COLGATE y sentirá su cuerpo fresco... limpio... vigorizado y con absoluta higiene.

Su uso constante quita el desagradable olor del sudor. ¡Ensáyelo hoy!

Exija el legítimo jabón Antiséptico Colgate

Considero al Jabón Antiséptico Colgate como un positivo valor para la higiene y desinfección de la piel. Sus propiedades germicidas y antisépticas son insuperables.

Dr. Servando Fernández Reboul.

AC-2

M.E.C.D. 2016

modas

Por M. R. de FONTANILLS

EL ENCAJE Binche se ve mucho en los adornos de vestidos. En el que mostramos aparece rematando en la falda y en las mangas con un vuelo plisado que le ofrece un aspecto juvenil y vaporoso

VESTIDO de dos piezas que se presta tanto para lucirlo por la tarde en una tela de seda azul marino con un bouquet de flores de colores bordadas en la cintura. El cuello y el estilo de la blusa es chinesco adornada con pequeños botoncitos de piqué blanco

TRAJE de viaje en seda doble color gris dentro de un estilo sastre muy elegante. La blusa interior, así como las mangas de la chaqueta, va rematada con unos piquitos de piqué dentro de los cuales aparecen unos botoncitos rojos

LOS ESTAMPADOS de las telas se presentan dentro de originalísimos dibujos. Veanse estas rosas blancas estilizadas con el centro color naranja sobre un fondo negro que elegante lucen, prestándose a realzar la figura femenina

TRAJE de comida en tela imprimée con flores grandes de colores sobre fondo negro. Los adornos de la blusa son de seda del color que predomina en el estampado con pespuntes de otro tono

LOS ESTILOS en los muebles responderán al decorado que se le haga a las habitaciones. Para conseguir un perfecto conjunto vease los muebles de LA MODA, en Galiano y Neptuno, e instrúyase con sus decoradores

M.E.C.D. 2016

LLEGADA del Presidente electo de Cuba, doctor Miguel M. Gómez a Washington, anteayer. Aparecen, de izq. a der., Dr. Guillermo Patterson, Embajador de Cuba en los E. U., Mrs. Cordell Hull, Sra. Diago de Gómez, Dr. Gómez y Mr. Cordell Hull, Secretario de Estado del vecino país. Hacia el fondo se destaca el doctor Francisco Arango conversando con Mr. Sumner Welles y nuestro compañero César Rodríguez, Presidente de la Asociación de Repórters de la Habana (Foto Wide)

NOTICIAS publicadas recientemente en Roma aseguran que el Emperador de Etiopía Haile Selassie, ha abdicado en su hijo el Príncipe Asfa Wosan (en la foto). También se ha afirmado que éste, apenas ocupe el trono, hará proposiciones de paz al Mariscal Pietro Badoglio (Foto Wide)

LA PRIMER fotografía llegada a Cuba de la jura del cargo, por el presidente provisional de la República Española, D. Diego Martínez Barrios, es esta donde aparece el primer magistrado español, en el instante en que pronunciaba la fórmula de su promesa, que ha sustituído a la antigua costumbre del juramento (Foto Wide)

MITSOUKO NIGHT CLUB.—El elegante cabaret de San Lázaro 99, que está llamando la atención por el gran show de bailes clásicos que ameniza las noches del «Mitsouko» (Foto D. M.)

ESCOPETA Remington «Over and Under», donada como premio por los agentes en Cuba de la American Armament Corp. de N. Y. Reciprocity Trading Co., al Club de Cazadores del Cerro y que se discutirá en el tiro de platillo el próximo domingo 26 (Foto D. M.)

EL PRIMER aniversario del fallecimiento de la noble matrona doña América Arias, fué recordado piadosamente por sus amigos y numerosos admiradores, depositándose con tal motivo sendas coronas de flores en la tumba del general José Miguel Gómez, donde descansan sus restos eternamente. En el acto pronunciáronse varios discursos acerca de la personalidad de la estimada doña América (F. D.)

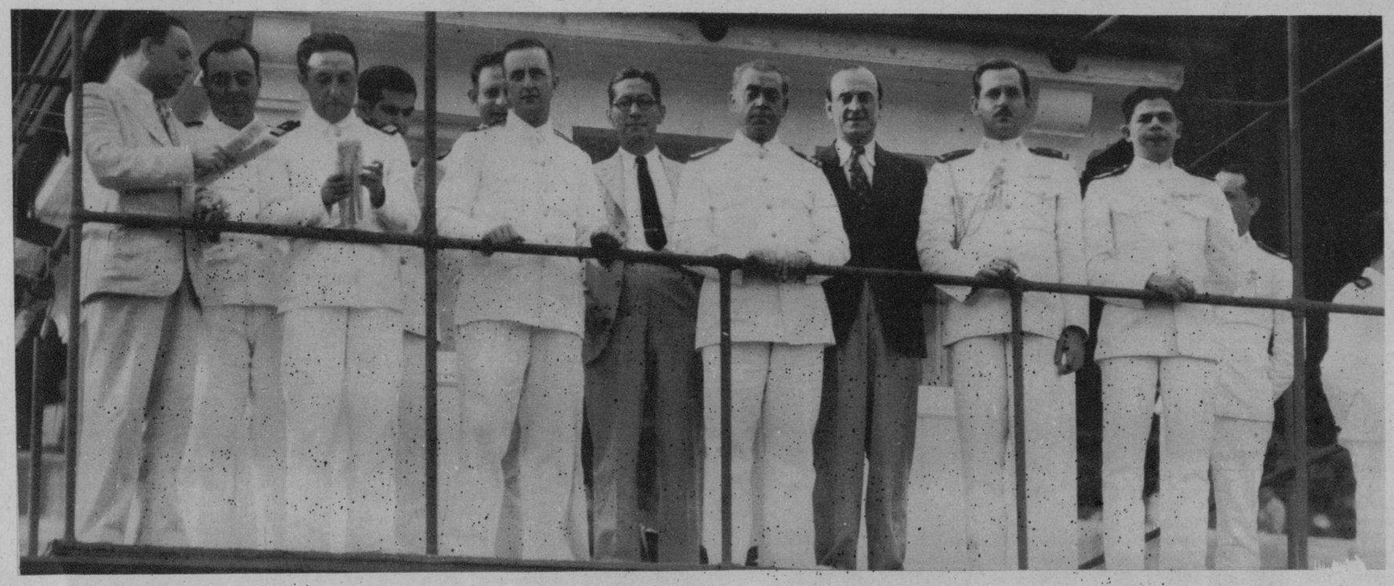

EL COMANDANTE y los altos oficiales de la corbeta «Juan Sebastián Elcano» en unión del Sr. Amleto Battisti, Presidente del Jockey Club, en el Hipódromo el día designado para correrse el premio «J. S. Elcano» (F. D.)

ASPECTO de la terraza del Jockey Club el pasado domingo de carreras, que fué un éxito social y donde todos los domingos se baila durante el espectáculo hípico (F. D. M.)

Vea el surtido que acabamos de recibir, en relojes, lámparas objetos de arte y de utilidad. Visite nuestra exposición

Joyeria "El Gallo"
San RAFAEL e INDUSTRIA
TEL. M-2933

DINERO Con garantía de joyas "LA IDEAL" Neptuno e Industria

M.E.C.D. 2016

DIARIO DE LA MARINA

4 planas en rotograbado diarias.
2 suplementos comicos en colores a la semana.

SUPLEMENTO CÓMICO DE LOS JUEVES

Jueves 23 de Abril de 1936

Todo por $1.20 al mes entregado en su casa.

Sacachispas y Cía.

ROSITA

M.E.C.D. 2016

CURIOSIDADES

LOS HONGOS

LOS HONGOS SON CIERTAS VEGETACIONES ESPONJOSAS, DE LAS CUALES ALGUNAS SON VENENOSAS, HABIENDO OTRAS DE SABOR MUY AGRADABLE Y QUE SON TENIDAS EN ALTA ESTIMA POR LAS PERSONAS AMANTES DE LA BUENA MESA.

LA PLANTA DEL HONGO NO COMIENZA SU VIDA COMO SEMILLA, SINO COMO MINUSCULO ESPORO, QUE SI CAE EN TERRENO PROPIO PARA GERMINAR INTRODUCE EN EL SUELO RAICES EN FORMA DE HILOS PARA NUTRIRSE

EVENTUALMENTE PRODUCE LAS DIVERSAS FORMAS DE CUERPOS-FRUTAS QUE SE DESIGNAN CON LOS NOMBRES DE HONGOS O SETAS

UNA ESPECIE SEMEJA MINUSCULOS NIDOS DE PAJARO, LLENOS DE HUEVOS

DE UN TIPO DE HONGO QUE AQUI SE VE PUEDE HACERSE TINTA NEGRA

ADEMAS DE LOS TIPOS DE HONGOS COMESTIBLES Y DE LOS VENENOSOS, SE CONOCEN OTROS QUE NO SON NI UNA NI OTRA COSA. ES MUY DIFICIL DISTINGUIR LAS ESPECIES SI NO SE LAS CONOCE BIEN. ESTE ES EL VENENOSISIMO HONGO "AGARICO MOSCA"...

LOS HONGOS QUE CRECEN ENTRE LOZAS DE HORMIGON DE LAS ACERAS, PUEDEN SEPARARLAS...

SI GERMINARAN TODOS LOS ESPOROS DE UN HONGO BEJIN, NO PODRIAN CABER EN TODO EL MUNDO...

TOMASITO TARAMBANA

SE QUE ESTAN USTEDES RIENDOSE DE LA IDEA DE UN VIAJE A LA LUNA, Y SE QUE NINGUNO DE USTEDES ES BASTANTE VALIENTE PARA INTENTARLO CONMIGO... PUES BIEN, ¡IRE YO SOLO!!!...

¿PARA QUE ES ESTA PALANCA, PROFESOR?

ES UN ESTABILIZADOR QUE IMPIDE GIRAR AL COHETE... Y ESTE ES UN PILOTO MECANICO QUE GUIA LA NAVE AUTOMATICAMENTE, CUANDO SE LE HA FIJADO EL RUMBO...

SOLAMENTE DOS MUCHACHOS TIENEN FE EN MI PLAN, PERO SON DEMASIADO JOVENES PARA QUE LES LLEVE CONMIGO...

PUEDO REGRESAR A LA TIERRA DENTRO DE UN AÑO... O QUIZAS DENTRO DE UNO O DOS MESES... ¿QUIEN SABE?

¡O PUEDE SER QUE NUNCA VUELVA, PROFESORCITO!!!... ¡JA, JA, JA!

HAHAA

HAA

ESTA NOCHE PARTIRE... LA ESTELA LUMINOSA DE MI NAVE PUEDE AYUDAR A USTEDES PARA SABER EL CURSO DE MI NAVEGACION A TRAVES DEL ESPACIO... ESPERO VIAJAR CON UNA VELOCIDAD CASI COMPARABLE A LA DE LA LUZ...

¡MUCHACHOS, VOY A PARTIR! CONVIENE QUE SE RETIREN YA... ¡ADIOS!

¿QUIEREN DECIRME QUE ESTE VELOCIMETRO MARCA REALMENTE HASTA 5000 KILOMETROS?

¿Y PARA QUE ES ESTA OTRA PALANQUITA?...

SERVIRA PARA ENCENDER LOS COHETES SUCESIVAMENTE... LO UNICO QUE SE NECESITA ES TIRAR UN POCO DE ESA PALANCA...

¡ESAS ES GUASA! ¿QUIEREN DECIRME QUE ESTA NAVE-COHETE PARTIRA PARA LA LUNA CON SOLO QUE YO TIRE DE ESTA MINUSCULA PALANCA...

...ASI?...

¿LLEGARA LA NAVE-COHETE REALMENTE A LA LUNA, REALIZANDOSE ASI ALGO NUNCA CONSEGUIDO POR EL HOMBRE?... ¡TAL VEZ!!! EL TIEMPO NOS LO ACLARARA MUY PRONTO...

M.E.C.D. 2016

ESTRELLITA

¡AL FIN LLEGO LA TAN AMBICIONADA OPORTUNIDAD! VOY A FILMAR AL LADO DE ROMEO TENORIO EN LA SUPERPRODUCCION "EN AGUAS DEL TROPICO"...

¡SU PAPEL ES IMPORTANTISIMO, ESTRELLITA! LO UNICO QUE TIENE QUE HACER ES LANZARSE AL MAR DESDE UNA ROCA DE 15 METROS, NADAR 100 METROS BAJO EL AGUA, LOCALIZAR EL TESORO Y SALIR A FLOTE CON UNA BOLSA DE DOBLONES EN CADA MANO Y UNA TERCERA BOLSA ENTRE LOS DIENTES...

¡[illegible], DIRECTOR!... SE EQUIVOCO UD. AL LLAMARME: LO QUE NECESITA ES UNA FOCA BIEN AMAESTRADA...

LOS VECINOS DE ENFRENTE

DIGO QUE NO ES ASI

PUES ES VERDAD: MI PAPA ES EL MEJOR PATINADOR DEL MUNDO, AUNQUE EL MISMO TENGA QUE DECIRLO. ¡DE VERAS!

SI ES TAN BUENO COMO EL QUE VIMOS LA SEMANA PASADA EN EL PARQUE LUNA, ¿POR QUE NO NOS LO DEMUESTRA?...

PAPA, LES HE CONTADO A LOS CAMARADAS QUE ERES UN NOTABILISIMO PATINADOR...

Y QUISIERAMOS VERLO EN FUNCIONES, SEÑOR

MUY BIEN, MUCHACHOS: ¿QUE DESEAN QUE HAGA?

EL PATINADOR DEL PARQUE LUNA ESCRIBIA EN EL HIELO CON SUS PATINES... ¿PUEDE UD. HACER ESO TAMBIEN?

ESCRIBANOS "E PLURIBUS UNUM", COMO LO HIZO EL, SI ES TAN DIABLO...

¿ESO ES LO QUE DESEAN?... NO DEJA DE SER DIFICILILLO, PERO HARE LO QUE PUEDA, MUCHACHOS

FELIZMENTE SE HALLARON CON QUIEN LES PUEDE DAR GUSTO... NO VA MAL PARA COMENZAR... ¿QUE OPINAN USTEDES DE ESTO? ¡EJEM! ¡EJEM!

¡CARACOLES! YA CASI SE ME HABIA OLVIDADO ESTA VUELTA... ¡ADELANTE!!!

¡AHORA YA PUEDO SEGUIR HASTA CON LOS OJOS CERRADOS! ¡ADELANTE!

ESTA ES DE LAS PIRUETAS MAS DIFICILES QUE HAY...

YA VEN QUE NO ES COSA DEL OTRO MUNDO, CON TAL DE QUE SE SEPA HACERLO COMO LO HAGO YO...

¡B R A V O!!!

ESTAN USTEDES SERVIDOS, MUCHACHOS: PUEDEN LEERLO BIEN... "E PLURIBUS UNUM"... ¿QUE LES PARECIO MI EJECUCION? ¿NO ESTUVO TAN MAL?

¡FUE PESIMA!!!... SE LE OLVIDO A UD. PONERLE EL PUNTO A LA "I" DE "PLURIBUS"...

¡MEJOR ME HUNDO!!!

331

CLICK!

M.E.C.D. 2016

EL CAPITAN GAVILAN

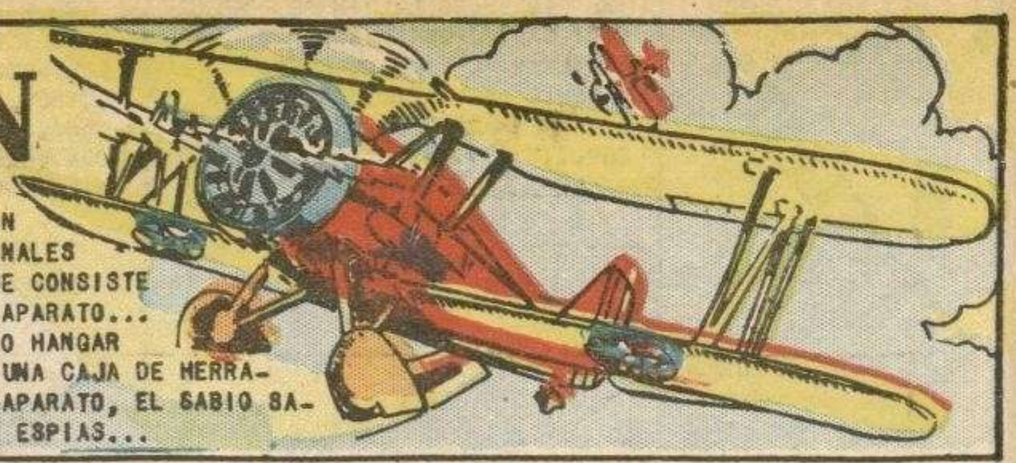

SE HA ENTABLADO UNA LUCHA SIN CUARTEL ENTRE EL VALIENTE AVIADOR, CAPITAN GAVILAN, QUIEN CON SU NOVIA BETTY HA ADOPTADO LA CAUSA DEL PROFESOR CRANDELL, Y LA BANDA DE ESPIAS INTERNACIONALES ENCABEZADA POR KOROLOFF, QUE TRATA DE ROBAR A TODA COSTA EL INVENTO DEL SABIO CRANDELL, QUE CONSISTE EN UNA NAVE ESTRATOSFERICA, QUE DARA EL TRIUNFO A LA NACION QUE DISPONGA DE TAN ESTUPENDO APARATO... KOROLOFF, CON AYUDA DE SU AUXILIAR TAGGART, DESCUBRE EL SITIO DONDE SE HALLA EL SUBTERRANEO HANGAR DE CRANDELL, QUIEN AL VER LLEGAR A LOS BANDIDOS, TIENE APENAS TIEMPO DE OCULTARSE TRAS DE UNA CAJA DE HERRAMIENTAS, Y MIENTRAS KOROLOFF SE SIENTE ENLOQUECER DE GOZO AL APODERARSE DE LOS PLANOS DEL APARATO, EL SABIO SALE CAUTELOSAMENTE DE SU ESCONDITE Y DEJA ENCERRADOS EN EL SUBTERRANEO A LOS PELIGROSISIMOS ESPIAS...

KOROLOFF AL PARECER HA PERDIDO EL JUICIO CUANDO AL FIN CONSIGUIO TENER EN SU PODER LOS PLANOS DE LA NAVE ESTRATOSFERICA, Y SUEÑA YA EN PROCLAMARSE EL DICTADOR DE TODO EL MUNDO. SUS DOS AYUDANTES SIENTEN QUE EL PANICO LES INVADE Y TEMEN POR SUS VIDAS, QUE SE ENCUENTRAN EN MANOS DE AQUEL LOCO DE ATAR... ESTAN ARREPENTIDOS DE LA AVENTURA EN QUE SE ENCUENTRAN MEZCLADOS

CON ESTAS NAVES ESTRATOSFERICAS PODRE DESTRUIR CIUDAD TRAS CIUDAD, HUNDIR TODAS Y CADA UNA DE LAS ESCUADRAS DE TODAS LAS NACIONES... Y YO, KOROLOFF "EL GRANDE" SERE EL EMPERADOR DEL MUNDO ENTERO... ¡PRONTO LO SERE!

¡HUYAMOS DE AQUI!!! ¡HA PERDIDO EL JUICIO DEL TODO!

MIENTRAS TANTO, CRANDELL HA CERRADO BIEN EL LABORATORIO Y VA A IR A BUSCAR AUXILIO...

USARE SU AUTO PARA LLAMAR A LA POLICIA...

GAVILAN Y BETTY IBAN VOLANDO SOBRE EL DESIERTO HACIA EL HANGAR, CUANDO VIERON A CRANDELL JUNTO A UN AUTO...

MIRA, BETTY, CREO QUE ES EL PROFESOR CRANDELL QUE NOS HACE SEÑALES...

...Y LOS ENCERRE EN EL LABORATORIO; LUEGO TRATE DE LLEGAR A LA CIUDAD EN SU AUTOMOVIL, PERO SE ME AGOTO LA GASOLINA AL LLEGAR AQUI...

TENGO MUCHA GASOLINA DE RESERVA EN MIS TANQUES DEL AEROPLANO...

BETTY, VE EN EL AUTOMOVIL A BUSCAR A LA POLICIA... EL PROFESOR Y YO VOLAREMOS HASTA EL HANGAR PARA CUIDAR QUE NO SE ESCAPEN LOS BANDIDOS... ¡PROCURA NO TARDAR!...

PERO CUANDO LOS DOS ESPIAS SUBIERON LA ESCALERA, VIERON QUE...

¡NOS HAN ENCERRADO!

MIRA, AQUI VEO UN BOTON... Y COMO EN ESTE SITIO TODO SE SE MUEVE POR MEDIO DE CONMUTADORES Y DE BOTONES ELECTRICOS, QUIZAS ESTE ABRA LA PUERTA...

Y AQUEL ES EL BOTON QUE CAUSARA LA EXPLOSION DE MUCHAS TONELADAS DE DINAMITA, CON LO CUAL SE IRAN A LA ETERNIDAD LOS OCUPANTES DEL HANGAR SUBTERRANEO, CON PLANOS Y TODO

APRENDIENDO A VOLAR

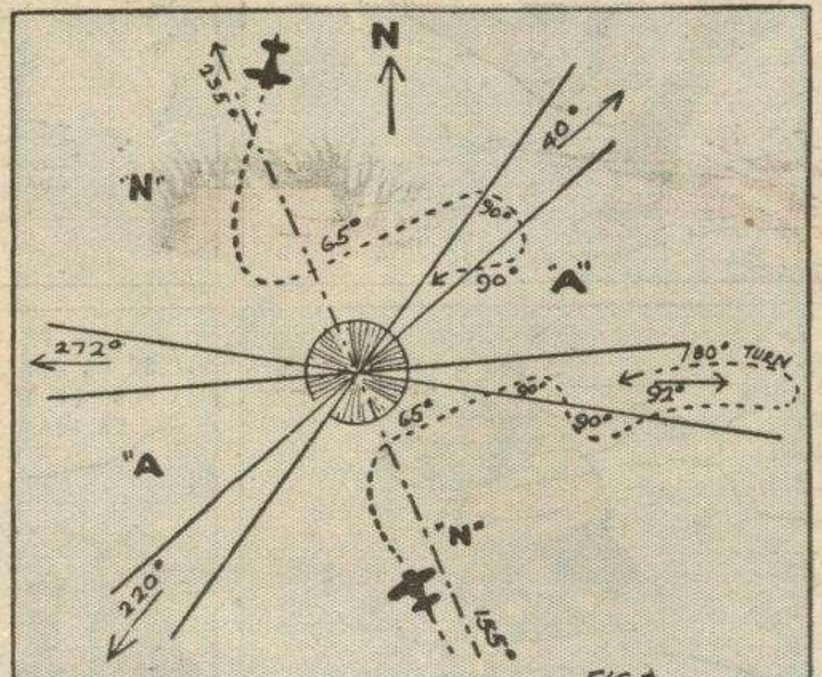

FIG 1

CONTINUARA ALEJANDOSE DE LA ESTACION HASTA QUE HA PODIDO COMPROBAR EL CURSO DE SU VUELO POR MEDIO DE LA BRUJULA, DANDO ENTONCES UNA VUELTA DE 180°, HECHO LO CUAL SEGUIRA SU VUELO EN DIRECCION AL FARO DE LAS SEÑALES INALAMBRICAS... EXISTE TAMBIEN UN METODO DIFERENTE PARA ORIENTARSE DURANTE UN VUELO, Y ES EL QUE APARECE ILUSTRADO EN LA FIG. 2: ESTE METODO PRESENTA LA IMPORTANTE VENTAJA DE QUE ELIMINA TODAS LAS VUELTAS DE MAS DE 180° Y, POR TANTO LAS CONSIGUIENTES DESVENTAJAS DE LAS VUELTAS EXCESIVAS DE LA

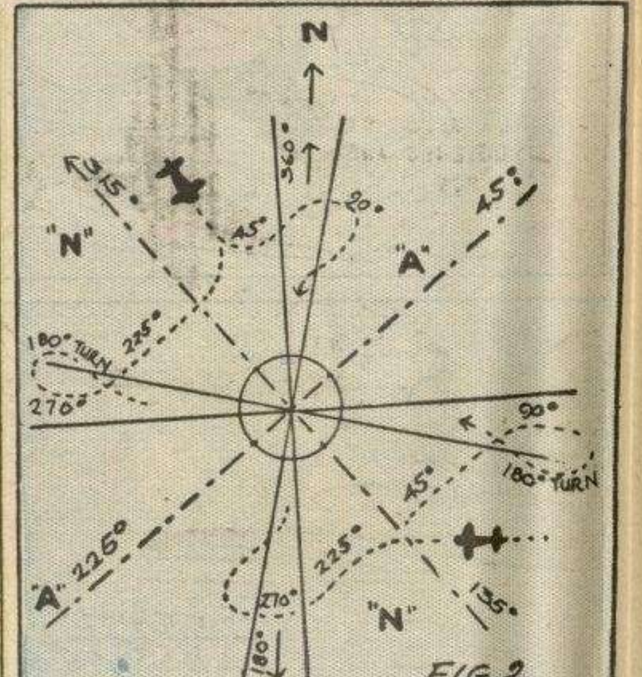

FIG. 2.

AL VOLAR POR RUTAS SERVIDAS POR RADIO, LA VUELTA DE 270° A LA IZQUIERDA ALEJA AL PILOTO DE LA ESTACION, POR LO CUAL SE HA IDEADO...

UNA MODIFICACION DE ESTE SISTEMA, ELIMINANDO LAS VUELTAS DE 270°, QUE SE VE EN LA FIG. 1. EL PILOTO, AL RECIBIR UNA SEÑAL "A" O "N", SIGUE EL MISMO SISTEMA INDICADO EL DOMINGO PASADO: PERO SI DESPUES DE INTERCEPTAR UNA SEÑAL Y DE DAR LA VUELTA DE 90° A LA DERECHA, SE ENCUENTRA EN EL CUADRANTE QUE ACABA DE DEJAR, DARA UNA VUELTA DE 90° HACIA LA IZQUIERDA. AL INTERCEPTAR ASI LA MISMA SERIE DE SEÑALES,

BRUJULA. SIN NECESIDAD DE EXPLICACION ALGUNA, UN DETENIDO ESTUDIO DE LA FIGURA QUE APARECE ARRIBA, HARA COMPRENDER AL AFICIONADO EN QUE CONSISTE EL METODO A QUE AQUI SE VIENE HACIENDO REFERENCIA...

(Continuará)

M.E.C.D. 2016

Historia de la Civilización

LA INTERVENCION DE 1882.

LA HISTORIA EXPLICADA***DESDE QUE EL CANAL DE SUEZ OFRECIO LA RUTA MAS CORTA DE EUROPA A LOS PAISES DE ORIENTE, SE CONVIRTIO EN ESLABON IMPORTANTISIMO DE LA "LINEA VITAL" DE COMUNICACIONES ENTRE INGLATERRA Y SUS INMENSAS POSESIONES EN EL ORIENTE. DE AHI EL INTERESES DE LOS INGLESES EN EGIPTO, A TRAVES DEL CUAL PASA EL CANAL DE SUEZ...

EL EXITO DEL CANAL DE SUEZ INDUJO A LOS CAPITALISTAS EUROPEOS A HACER INVERSIONES EN EMPRESAS EGIPCIAS. PERO LAS FINANZAS DE EGIPTO ESTABAN EMBROLLADISIMAS, EL GOBIERNO IBA A LA BANCARROTA Y LA ANIMOSIDAD POPULAR CONTRA LOS EXTRANJEROS IBA EN AUMENTO...

LOS EUROPEOS EN EGIPTO APELARON A SUS RESPECTIVOS GOBIERNOS, Y EN 1882 LA GRAN BRETAÑA Y FRANCIA ASUMIERON MANCOMUNADAMENTE EL CONTROL DE LAS FINANZAS PUBLICAS DEL PAIS. AL EFECTO, SE HABIAN ENVIADO TROPAS INGLESAS A EGIPTO...

IRRITADO POR LA INTERVENCION EXTRANJERA, EL JEDIVE ORGANIZO UNA INSURRECCION QUE FUE PRONTAMENTE SOFOCADA POR LAS TROPAS DE LA GRAN BRETAÑA...

SIN EMBARGO, LA INTERVENCION FUE DE ENORME PROVECHO PARA LOS EGIPCIOS. SE RESOLVIERON SUS PROBLEMAS FINANCIEROS Y HUBO IMPORTANTES MEJORAS SANITARIAS Y DE METODOS DE IRRIGACION ENRIQUECIENDO AL PAIS...

IRRIGACION PRIMITIVA EN EL NILO

DESDE EGIPTO LOS INGLESES EXTENDIERON SUS ACTIVIDADES HACIA EL SUR, PENETRANDO AL SUDAN, DONDE ENCONTRARON MUY RUDA OPOSICION DE PARTE DE TRIBUS MUSULMANAS, IRRECONCILIABLES ENEMIGAS DE LOS ELEMENTOS EXTRANJEROS.

¿LO CREERIA USTED?...

LA PRIMERA BICICLETA SE CONSTRUYO NO CON LA IDEA DE MONTAR EN ELLA, SINO PARA AUMENTAR LA VELOCIDAD DE QUIENES ANDABAN A PIE...

EL "CURRICULO PEDESTRE" DE 1818

SE DESLIZA POR EL AIRE CON PASMOSA FACILIDAD...

TAMAÑO REAL

EL "DRAGON VOLADOR" ES UNA LAGARTIJA DE LA MALAYA, QUE SE DESLIZA POR EL AIRE CON LA MISMA FACILIDAD QUE LOS MODERNOS AEROPLANOS SIN MOTOR... ESTA DOTADA EN SU ESPALDA DE UNOS ADITAMENTOS QUE ACTUAN COMO PARACAIDAS Y PUEDE VOLAR ASI VARIOS MINUTOS CONSECUTIVOS...

CUAL ERA LA INDUMENTARIA CORRECTA QUE PARA JUGAR AL GOLF USABAN LAS DAMAS ELEGANTES EN 1896...

NUESTROS PEQUEÑOS ARTISTAS

UN MUSICO QUE DOMINA EL "JAZZ"...

¿QUE HAGO AHORA?

EN EL CIRCO

"UNA HISTORIA MUY PATETICA"

331

M.E.C.D. 2016

PILLUELOS

DICE MAMA QUE SI LLEGAS A COMER TARDE TE DARA UNA TUNDA MADRE

¡JUGUEMOS A LOS POLICIAS Y LOS LADRONES, MUCHACHOS!

PERO QUE SEA AHORA EN FORMA ESPECIAL: QUE HAYA SOLO UN LADRON Y LOS DEMAS QUE SEAMOS TODOS POLICIAS. ¡SERA DIVERTIDISIMO!

¡Y QUE PANZADURA SEA EL LADRON, PORQUE COMO CHIQUILLO PUEDE ESCONDERSE MEJOR QUE LOS GRANDES!

¡BUENO! YA PENSE EN UN ESCONDITE DE PRIMERA CALIDAD

SI, SEÑORA DOÑA MARIANITA, PARA EL JUEVES TRAERE ESTA ROPA LAVADA...

¡NO ESTA AQUI!

¡NI AQUI!!!

¡ESTABA SEGURO DE ENCONTRARLO AQUI! ¡HUM!

LLEVAMOS YA MAS DE DOS HORAS DE BUSCARLO... ¡Y NADA! ¡ES RARO!

¡AY, MAMA! ¡AL POBRECITO DE PANZADURA SE LO TRAGO LA TIERRA CON TODO Y ZAPATOS! ¡HACE DOS HORAS QUE LE BUSCAMOS!!!

LAS COSAS PASARON ASI: JUGABAMOS A LOS LADRONES Y LA POLICIA, Y A PANZADURA LE TOCO SER EL LADRON... ¿LO APRESARON?

¡QUE RUIDO MAS RARO SE OYE ATRAS DEL CARRO! ¡VERE DE QUE SE TRATA AQUI! ¡NO ME LO EXPLICO!

MARIPEPA

¿QUIEN SUPONES SER VESTIDO DE VAQUERO, RAIMUNDITO?...

SOY PANCHO PISTOLAS, EL MAS DIABLO VAQUERO QUE HA HABIDO DESDE QUE HAY MUNDO AQUI...

AHI TIENES AL MAS GRANDISIMO DE TODOS LOS VAQUEROS HABIDOS Y POR HABER: PEDRO TRABUCO... MIRALE DISPARANDO LA PISTOLA CON UNA MANO Y HACIENDOSE UN CIGARRITO CON LA OTRA... ¡A QUE TU NO ERES CAPAZ DE HACER ESO, RAIMUNDITO! ¡A QUE NO!!! ¡APOSTEMOS!...

EL GENIAL PEDRO TRABUCO EN SU ULTRACREACION "EL GAVILAN TEMERARIO"

En el Cinema Luz de Arco

¡SE LA GANO! ¡YO DISPARO Y CORRO MI ARO, QUE ES GRANDE!... EL HACE UN CIGARRITO... INSIGNIFICANTE... SIQUIERA FUERA UN CIGARRO PURO...

POP

331

M.E.C.D. 2016

Rogelio el Conquistador

FUE EN MURA, LA MISTERIOSA LUNA DE NEPTUNO, DONDE ENCONTRARON NUESTROS EXPLORADORES FANTASTICOS SERES QUE USABAN PIERNAS MECANICAS EN VEZ DE LAS PROPIAS, PARA RECORRER LAS INMENSAS LLANURAS. BUDDY Y ALURA, AL SEGUIR A UNO DE ESOS EXTRAÑOS SERES, DESCENDIERON A UN CRATER VOLCANICO Y EXPLORARON UNA CUEVA DESDE LA CUAL PASARON A UN GRAN SALON DONDE ESTABA BIEN GUARDADA UNA SACERDOTISA DORMIDA. LOS GUARDAS ATACARON A BUDDY, QUIEN LOS HIZO HUIR, PERO AL DESPERTAR LA SACERDOTISA LOS AZOTO CON UN LATIGO DE FUEGO A BUDDY Y A ALURA, SORPRENDIDOS...

EL DOLOR ERA INTENSO

¡PROBAD EL AZOTE DE LA LLAMA!!!

¡AY!!! ¡SOCORRO! ¡AY!!!

SURGIO ENTONCES OTRO PERSONAJE ACOMPAÑADO DE UNO DE LOS SERES EXTRAÑOS...

¡AHI ESTAN AMBOS!

¿QUIENES?

¡SON EXPLORADORES DE NEPTUNO!...¡YA SABEIS LA LEY! HAY QUE SUJETARLOS PARA EL SACRIFICIO A OGON!

¡VA A SER ESTO GRAVE, BUDDY!

¡NO OLVIDES TU CINTURON DE VOLAR, ALURA!

EL PERSONAJE SE PRECIPITO

¡APENAS ESCAPE!

NO ESPERABA QUE VOLARAMOS, BUDDY

?

LOS MURANOS, ASOMBRADOS

¡LAS PISTOLAS, BUDDY! HAY QUE DISPARAR

VE LO QUE VOY A HACER

DE PRONTO, SALTO...

¡BIEN, ABDU!!!... ¡SUJETALOS!

¡NO FUE LO BASTANTE LISTO!

¡AHORA TE TOCA A TI!!!

BUDDY DISPARO...

¿QUE ARMA ES ESA QUE USA CONTRA TI?

¡SENTI COMO SI ME HUBIERA TOCADO UN RAYO!!!

LO HICISTE AL MENOS TAMBALEAR

¡VUELA A LA PUERTA, ALURA!

UN MOMENTO DESPUES...

¡PRONTO, ABDU! ¡VAN A ESCAPARSE!!!

¿QUE? ¿QUE DICE USTED?

DE NUEVO SE LANZO SOBRE ELLOS...

ESTA VEZ NO SE ME ESCAPARAN...

APLICALE OTRA DOSIS DE TU RAYO, BUDDY...

¡ALLA VIENE!

LE ASESTARON EL RAYO DE FRENTE

¡SE HA DETENIDO BIEN!

¡EL DOBLE RAYO TENIA QUE HACERLO!

VOLARON, SIGUIENDO UN CORREDOR, PERO...

¡MIRA!!!

¡ESTAMOS EN UN CALLEJON SIN SALIDA!

PERDIDOS EN EL ESPACIO - CON UNA ESCAFANDRA "ESPACIAL", SALI DE NUESTRA NAVE-COHETE PARA AVERIGUAR LA CAUSA DE LOS EXTRAÑOS RUIDOS, COMO DE GOLPES, Y NO VI SINO PUNTOS LUMINOSOS QUE PASABAN EN FORMA DE ARCO SOBRE EL CASCO DE LA NAVE-COHETE...

Rogelio

ME PARECEN COMO REFLEJOS DE ALGUN OBJETO MOVIL... COMO DE UN GENERADOR... NECESITO AVISARLO AL DR. HUER

PUM

PUM

VENGA ACA, DOCTOR...AQUI NO HAY NADA QUE PUEDA HACER RUIDO, Y SOLO VEO UN GRUPO DE PUNTOS LUMINOSOS MUY EXTRAÑOS...

ALLA VOY, ROGELIO... ¡ESPERA!

¿QUE CREE USTED QUE SEA ESO, DOCTOR?

¡MARAVILLOSO!... ¡ESTUPENDO! ESTAMOS ACERCANDONOS A UN ANTIGUO TABLERO DE ONDA CORTA... ESOS RUIDOS SON LA ESTATICA DE MENSAJES ENVIADOS HACE CENTENARES DE AÑOS

M.E.C.D. 2016

LA FAMILIA DEL LIO

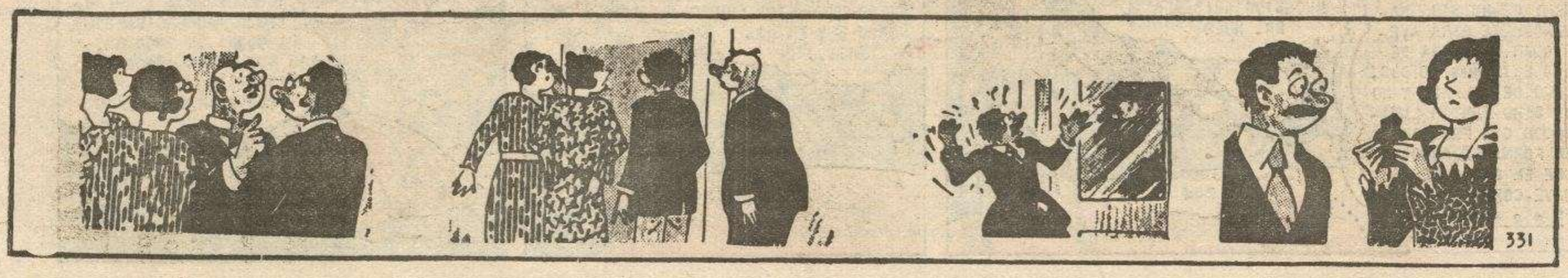

M.E.C.D. 2016