1A SECCION I

SERVICIO DE ASSOCIATED PRESS. Esta queda autorizada para usar nuestro servicio y noticias de información.
HILO DIRECTO CON NUEVA YORK

DIARIO DE LA MARINA

El DIARIO DE LA MARINA es el periódico más antiguo de Cuba. Fué fundado en el año mil ochocientos treinta y dos.
SERVICIOS ESPECIALES DE ESPAÑA

1A SECCION I

AÑO CIV.—NUM. 84 | ACOGIDO A LA FRANQUICIA POSTAL | LA HABANA, MARTES, 7 DE ABRIL DE 1936.—SANTOS EPIFANIO Y CIRIACO | TIEMPO PARA HOY: VARIABLE, CON CALOR | PRECIO: 5 CENTAVOS

LOS AEROPLANOS ITALIANOS BOMBARDEARON LAS POSICIONES DE LOS ETIOPES EN SASA BANEH

HA DE PEDIR FRANCIA LA CREACION DEL EJERCITO DE LA LIGA

LAS IZQUIERDAS CONGRESIONALES CONTRA ALCALA ZAMORA

SE PROPONEN DESAUTORIZAR SU POLITICA

Será al discutir si tiene o no facultades para disolver los Cuerpos colegisladores

MADRID, abril 6. WP. El sábado último aprobaron las Cortes una proposiciós de ley presentada por los socialistas y defendida por Indalecio Prieto, en vrtud de la cual el Congreso niega al actual Presidente de la República, don Nieto Alcalá Zamora, la facultad de hacer uso de la prerrogativa constitucional de disolver las Cortes.

Entendían los socialistas y comunistas, y con ellos las izquierdas, que Alcalá Zamora ha agotado ya esa facultad por cuanto ha llevado a cobo dos disoluciones, la de las Cortes constituyentes y la de las Cortes pasadas.

Este solo acuerdo pone en una delicada situación al Presidente de la República y contra él, según se tiene entesdido, pensaban acudir al Tribunal de Garantías Constitucionales.

El secretario de dicho Tribunal en declaraciones que hizo hoy a la prensa dijo que «no valía la pena recoger la noticia», por la razón de que las Cortes son las únicas facultadas por la Constitución para decidir ese problema, que es completamente ajeno al Tribunal de Garantías.

Mañana martes, por acuerdo tomado el sábado por el Congreso, se iniciará el debate acerca de la procedencia de la disolución de las Cortes pasadas por el presidente de la República, de acuerdo con el artículo 81. Al parecer socialistas y comunistas se proponen combatir al Jefe del Estado y procurarán reunir los votos necesarios para desautorizar al señor Alcalá Zamora y forzar su dimisión.

(Véase información complementaria de la situación española en la primera página de la segunda sección).

DESDE MANANA NO TRATARA EL CONSEJO DE SECRETARIOS NINGUN ASUNTO QUE NO SEA DE CARACTER ADMINISTRATIVO

El dirigible «Hindenburg» llegará hoy a Recife en su viaje de torno a Alemania

RIO, abril 6. (AP.)—El «Hindenburg», en su vuelo de regreso a Alemania, llegará mañana a Recife. A las cinco de la tarde de hoy se registraba su posición a 150 millas al Sur de Bahía.

Aumentará la cuota azucarera 193,053 toneladas este año

Se autorizará el traspaso de contingentes cuando una zona no pudiera elaborarlos

NUEVA YORK, abril 6. (AP.)—De acuerdo con la nueva ley del azúcar elevada a la consideración de la Alta Cámara por el senador Harrisonü las cuotas azucareras se aumentarán en 193.053 toneladas, conforme dicen los corredores B. W. Dyer and Company, contra los cálculos de diciembre. Se cree que como la cosecha de remolacha no llenará su cuota, habrá que destinar a otras zonas unas 250.000 toneladas más, o de lo contrario la remolacha tendrá que poner en mercado 600.000 toneladas de su nueva zafra. Para 1937, según se cree, habrá escasez de azúcar de ese tubérculo.

Por la ley que presenta el senador Harrison se autoriza al Secretario de Agricultura para hacer traspaso de cuotas, cuando las zonas no llenen sus contingentes de producción.

EL PRESIDENTE NO ENVIO AL CONGRESO NINGUN MENSAJE AL INICIAR SU OBRA LEGISLATIVA

Los mataderos han pedido que se reduzca el impuesto que afecta a esa industria. El Dr. Smith fué nombrado ayer Fiscal del Supremo y el Dr. Anaya Murillo, Teniente Fiscal

MAÑANA, miércoles—según nuestras noticias—se reunirá en sesión ordinaria el Consejo de Secretarios.

Los asuntos a tratar son de puro carácter administrativo, ya que la misión legisladora del Gabiente del Presidente Barnet dió fin con la reunión del domingo en la que se aprobaron quince decretos-leyes, entre ellos el que se da al Banco de Cuba S. A. autorización para celebrar sorteos diarios en la Dirección de la Renta de Lotería.

En su conversación de ayer con los repórters palatinos el Secretario de la Presidencia, doctor Andrés Domingo, informó que el Jefe del Estado no había enviado ningún mensaje al Congreso con motivo de la apertura de este Cuerpo Colegislador.

SMITH, FISCAL DEL TRIBUNAL SUPREMO.—En horas de la mañana ayer, el Presidente de la República firmó un decreto designando al doctor Maximiliano Smith para desempeñar el cargo de Fiscal del Tribunal Supremo, supliendo, por tanto, al doctor Miguel Suárez, que presentó la renuncia de ese cargo.

El decreto fué remitido inmediatamente a la Gaceta Oficial de la República.

Por la propia resolución se comisiona al doctor Smith como Secretario de Gobernación e interino de Defensa hasta el 20 de mayo.

Hoy mismo tomará posesión de su importante plaza el actual Secretario de Gobernación, prestando el juramento de rigor.

EL DOCTOR ANAYA MURILLO, TENIENTE FISCAL.—Según noticias, en esta misma semana será nombrado Teniente Fiscal del Tribunal Supremo el doctor Anaya Murillo, Secretario de Educación.

Sustituye el doctor Anaya Murillo al doctor Pablo F. Lavín, que pasa a otro cargo.

LOS MADEREROS.—Con el Presidente se entrevistaron ayer los señores José Donestévez, Gerardo Fernández y Mario Trujillo, representativos de la Asociación Nacional de Madereros.

El motivo de la entrevista fué solicitar del Jefe del Estado la solución del problema creado por el decreto 681, por virtud del cual se ha paralizado la industria de la madera, ya que todavía no ha sido confeccionado el reglamento de dicho decreto.

La disposicin 631 crea impuestos a la madera.

Los señores Trujillo, Fernández y Donestévez estiman injusto tal tributo, por cuanto en muchos casos, como en el de los polines, obliga al pago de 10 centavos cuando éstos valen a 15 centavos.

Piden los comisionados que el impuesto sea rebajado.

FUERON PROCLAMADOS ayer los Senadores de la República en un acto solemnísimo y se constituyó la Cámara de Representantes.—VEA una amplia información sobre estos particulares en la Pág. TRES

4 VECINOS DE GUANABACOA QUE HABIAN SIDO ARRESTADOS FUERON MUERTOS EN LA CARRETERA AL SER TIROTEADO SU AUTO POR DESCONOCIDOS

Armas que fueron ocupadas en la casa San Juan de Dios número 40, en Guanabacoa, residencia de Antonio Mesa y sus tres hijos, las cuales trataban de ocultar al personarse allí los agentes de la autoridad. Se observará lo moderno de los rifles así como la ametralladora Thompson, las escopetas recortadas y los proyectiles

Estos intentaron sustraerlos a la acción de la justicia. Estaban detenidos a causa de la ocupación de armas en un casa de esa villa. Un auto misterioso. Intento de suicidio

Una importante ocupación de armas se efectuó ayer por la policía en la casa de San Juan de Dios número 40, en Guanabacoa, siendo detenidos, con tal motivo, los inquilinos de la misma, Antonio Mesa, de 58 años de edad, panadero y sus hijos Alberto, Antonio y José Mesa [illegible]raster, los que perecieron, posteriormente al ser tiroteada la máquina en que eran conducidos a Guanabacoa, por unos desconocidos.

UN AUTO SOSPECHOSO

En las primeras horas de la mañana de ayer los vigilantes 3049, Guillermo Pulido; 494, Francisco González y 2259, Santiago Castellón, que prestaban servicios en la perseguidora número 15, dieron el alto al automóvil 26696, que en aquellos momentos transitaba por la carretera de Guanabacoa, próximo al puente de Martín Pérez, con motivo de haberse hecho sospechosos los individuos que viajaban en él.

SE DIERON A LA FUGA

Al ser interrogado el que conducía el vehículo informó carecer de título, por lo que los agentes le informaron que tenían necesidad de conducirlos a la estación, a pesar de mostrarles otros documentos. Mientras uno de los agentes se dedicaba al interrogatorio del chofer, otro de ellos descubrió que en el vehículo llevaban armas, por lo que le ratificaron que los acompañaran a la estación. En esos momentos ya fuera del auto los desconocidos se dieron a la fuga, lográndose el arresto de unos de ellos que fué trasladado con la máquina a la Sección de Radio, que ocupa el edificio situado en la calle de Sarabia, o sea el de la Sección de Perseguidoras.

TRATO DE SUICIDARSE

A pesar del interrogatorio a que fué sometido, se negó a pronunciar palabra alguna, así como sus generales y domicilio. Es un individuo de raza blanca y como de 27 años de edad.

Inesperadamente, el detenido se arrojó a la calle por una de las ventanas del segundo piso donde se encontraba, de donde fué recogido por el vigilante 2986, Luis Valdés, y trasladado inmediatamente, por orden del capitán Montesino, al tercer centro de socorro; reconocido por el médico de guardia, doctor Cueto, le apreció lesiones por la cabeza, fractura de la base del cráneo, desgarraduras y contusiones diseminadas por el cuerpo, impidiéndole su estado de gravedad el prestar declaración, siendo, con toda urgencia, trasladado al hospital Calixto García, donde quedó recluído, para su curación.

LAS ACTUACIONES

En las actuaciones llevadas a cabo por el suicidio frustrado del desconocido, aparece la declaración del vigilante Valdés, quien, afirmó que lo había recogido del pavimento, por la calle Carvajal, donde cayó al arrojarse del segundo piso del edificio ocupado por la Sección de Perseguidoras, ignorando los motivos que tuviera para atentar contra su vida.

El vigilante 504, Angel Tolmo y Castro, declaró que el desconocido viajaba en el auto 26696, donde conducía armas de fuego y uniformes del Ejército. Una vez en la Sección de Perseguidoras, le fué entregado para que lo vigilara, mientras el teniente Pedro Díaz, con miembros a sus órdenes, practicaba las correspondientes investigaciones. De manera inesperada y sin que él pudiera evitarlo, el detenido se lanzó por una de las ventanas del segundo piso, cayendo al pavimento por la calle de Carvajal, como ya hemos dicho.

Con toda urgencia el capitán Montesino, Jefe de la Sección de Radio y Perseguidoras, recibiendo instrucciones del Jefe de la División Central de la Policía Nacional, Coronel José E. Pedraza, ordenó al vigilante 1562, Ignacio Galdurralde, que investigara en el Departamento del Fondo Especial de Obras Públicas, quién era el propietario del auto ocupado con las armas, lográndose conocer por este medio que lo era Antonio Mesa, vecino de la calle San Juan de Dios número 40, en Guanabacoa.

OCUPACION DE MAS ARMAS

En vista de los informes aportados a la superioridad por el vigilante Galdurralde, el Coronel Pedraza pasó un radiograma al Jefe de la Policía de Guanabacoa, para que con [illegible]as a su mando se personara en [illegible] y practicara minucioso registro, que dió por resultado el arresto de Mesa y sus tres hijos y la ocupación de las siguientes armas:

Una ametralladora Thompson, sin trípode; once rifles Springfield; cinco Crack; cinco escopetas recortadas; dos culatines de pistola; un rifle, calibre 44; varias cananas y gran cantidad de parque para cada una de dichas armas.

En el automóvil ya expresado, se ocuparon un revólver, una pistola y un traje del Ejército.

El buen estado de las armas, así como del parque para cada una de las mismas, hace suponer a la policía que iban a ser utilizadas en hechos delictuosos.

DANDO CUENTA

Por la tentativa de suicidio del desconocido se dió cuenta al juez de Instrucción de la Sección Quinta y por la ocupación de las armas al Tribunal de Urgencia.

Practicaron el registro en la casa San Juan de Dios número 40, el Jefe de la Policía de Guanabacoa, teniente Pedro Cruz y los vigilantes Andrés Valdés, Nicolás Menéndez, Jorge Menéndez y Evelio Rodríguez.

Anoche el teniente Cortés, de la Sección de Investigaciones y el sargento Falcón, recibiendo instrucciones de la superioridad, continuaban las correspondientes investigaciones con relación a estos hechos.

PERECIERON LOS CUATRO DETENIDOS AL INTENTAR SU RESCATE UNOS DESCONOCIDOS

Según se desprende de las actuaciones realizadas en el Cuartel de la Guardia Rural de Guanabacoa, por el Subteniente del Ejército Constitucional Ramón Peña Valdivia, jefe del puesto de dicha villa, con noticias de que en el kilómetro 7 de la carretera de Guanabacoa a la Habana había ocurrido un gran tiroteo, se constituyó en el lugar en unión del sargento Antonio M. Corbea y del soldado Guillermo Villalonga, encontrando a los vigilantes 2071, J. Alvarez; 245, F. Diéguez, los cuales hubieron de manifestarle que por orden superior conducían al puesto de la guardia rural de esta villa, a los detenidos Antonio Mesa, de raza blanca, hijo de Rosalía Mesa, de Guanabacoa, de 58 años, casado, panadero, sin instrucción y vecino de la calle de San Juan de Dios en esta villa, y sus tres hijos, nombrados Alberto, Antonio y José Mesa y Foraster, que también son hijos de Santa, y naturales de Guanabacoa, de 29, 27 y 20 años, respectivamente, y de la propia vecindad, los cuales venían en la parte posterior del automóvil Hudson, chapa particular número 26696, el cual le había sido ocupado en la mañana de este día por los vigilantes de la Policía Nacional 494, F. González; 3049, J. Pulido, y 2259, S. Castellón, que tripulaban la perseguidora número 15 y que pertenece al pelotón que comandan los tenientes Pedro Lima y Pedro Díaz, al hacérseles sospechosos, cuando se encontraban con cuatro individuos estacionados frente a la tenería que se encuentra en la calzada de Guanabacoa, y al sur detenidos y conducidos a la Décimatercera Estación, se dieron a la fuga tres de los mencionados sujetos, lográndose la captura de uno, que fué conducido posteriormente al departamento de la Sección de Radio, en cuyo lugar y en un momento inesperado, se lanzó del segundo piso a la calle Sarabia por el hueco de una ventana, causándose lesiones graves de las que fué asistido en el Hospital de Emergencias y de cuyo hecho conoció la Décima Estación y le dió cuenta al Juez de Instrucción de la Sección Cuarta de la Habana. Al ocuparse la máquina en cuestión hubo de encontrarse en la misma un traje de campaña del Ejército y una escopeta recortada, calibre 16, marca Browning, de repetición, cuyo cañón había sido recientemente recortado, manifestando el referido individuo, cuyo nombre no quiso manifestar, que dicha arma de fuego y muchas más se encontraban en la casa de los Mesa, en esta Villa, por lo que los referidos teniente Lima y Díaz, auxiliados de los vigilantes 1029, R. González; 1782, M. Ancede; 707, M. Orias; 793, J. M. Méndez, y 508, E. Acosta, se personaron en la expresada casa, sorprendiendo a los cuatro mencionados Mesa en los momentos en que cavaban una fosa con dos picos y una pala, que se ocuparon, para esconder y hacer desaparecer las siguientes armas de guerra:

También se ocuparon en ese lugar una ametralladora número 3233, Browing, calibre 30, de trípode, una escopeta calibre 16, número 27169, recortada, una escopeta de dos cañones, calibre 16, con el número 67071, una escopeta recortada calibre 16, número 361363, una escopeta recortada calibre 16 núm. 38590, un rifle relámpago número 1670, un rifle Weschester, número 299963, una escopeta calibre 16, número 91698, una escopeta de 16 calibre, sin número, tres rifles Springfield, números 377885, 149418 y 2261, tres rifles Crahs, números 29256, 74893 y 69765, tres culatines de pistolas, un par de polainas de cuero reglamentarias, un par de tirantes de militar, dos cananas de reglamento un,a gorra de militar, un hacha, dos fundas de revolvers, 830 cápsulas calibres 30, 10 cápsulas de calibre 30 y 38 de cartuchos cargados de perdigones, de distintos calibres, agregando dichos vigilantes, que al llegar al kilómetro 7 de referencia, conduciendo a los detenidos y armas en cuestión, pudieron observar que en dirección a esta villa, se encontraba una máquina con las luces apagadas, en cuyos instantes uno de los detenidos, manifestó «pare, vigilante, que voy a hacer una necesidad» y acto seguido abrió la puerta lanzándose sobre la cuneta, al propio tiempo que de la máquina en cuestión hacían varios disparos, por lo que trataron de ocultarse de la referida agresión momentos que aprovecharon los detenidos para lanzarse de la máquina en dirección al campo, sintiéndose entonces otros disparos, los cuales cesaron viendo que la máquina que se encontraba parada en la carretera, emprendía la carrera a gran velocidad hacia esta villa; en el acto, se presentaron en el lugar donde ellos se encontraban los vigilantes de la Policía Nacional cabo II, Ramón Carmona y vigilantes 559, Miguel Reyes y 2005, Ramón Quijano, los cuales venían en otra máquina a una distancia de más de una cuadra, custodiándolos, en cuyo momento, el cabo y dichos vigilantes se bajaron de sus máquinas en la creencia de que los exponentes se encontraban heridos, pero al ver que ésto no había sucedido, le indicaron la dirección que había tomado la máquina fugitiva, y agresora, por lo que emprendieron la persecución, sin lograr detenerlos, pero al hacer una inspección de aquellos lugares encontraron dos de los detenidos ya cadáveres, dentro de una cuneta, por donde habían tratado de evadirse para unirse a los individuos que habían ido allí para su rescate. A una distancia como de 30 metros y en la misma cuneta de la derecha y en dirección de la Habana a Guanabacoa, los otros dos detenidos, que también ya eran cadáveres, por lo que mandaron aviso a este Puesto, dando cuenta de lo ocurrido.

El cabo Carmona y los vigilantes Reyes y Quijano, rectifican lo declarado por sus compañeros Alvarez y Diéguez, agregando que la persecución a la máquina fugitiva, lo fué a esta villa, no logrando su detención, ni la de sus ocupantes.

TRASLADADO A LA CARCEL

Anoche el desconocido que trató de suicidarse en el edificio de la Sección de Perseguidoras fué trasladado a la Enfermería de la Cárcel de la Habana, donde se realizan los mayores esfuerzos por los médicos por salvarle la vida, aunque se tienen pocas esperanzas dadas las lesiones mortales que se ocasionó.

TAMBIEN SOLICITARA QUE SE CASTIGUE A ALEMANIA POR LA VIOLACION DEL PACTO DE PAZ

Igualmente recabará que se levanten las sanciones contra Italia. El Gabinete francés acordó ratificar los poderes a Flandin. Será nación agresora la que viole la frontera ajena

PARIS, abril 6. (AP.)—En una reunión efectuada hoy por el Gabinete francés acordóse ratificar plenamente los poderes a M. Pierre Etienne Flandin e insistir en el castigo de Alemania ante la Sociedad de las Naciones, por lo menos en la forma exclusivamente jurídica en que esa corporación puede hacerlo.

El programa de M. Flandin comporta los tres puntos siguientes:

(1) Demandar a las potencias firmantes del tratado de Locarno el castigo de Alemania, de acuerdo con el pacto de la Sociedad de las Naciones, por el cual se ha obtenido ya sentencia de nación transgresora contra el Tercer Reich.

(2) Negar a Alemania la libre facultad de construir obras de fortificación en la Renania.

(3) Rechazar las proposiciones del Fuehrer Hitler sobre la paz europea, considerando que no son sinceras ni llevan la finalidad de garantizar a los demás contra nuevas violaciones del convenio.

De acuerdo con el plan que el Gobierno francés ha trazado, la seguridad colectiva de las naciones europeas tiene que establecerse sobre bases perfectamente delimitalas. Requerirá también Francia ante la Sociedad de las Naciones la formación de una fuerza internacional europea, que estará bajo la subordinación de la Sociedad de las Naciones, y la cual se movilizará tan pronto como fuerzas de algún Estado continental crucen las fronteras del vecino. Esta fuerza internacional estará motorizala y actuará como fuerza de choque contra los violadores de los pactos.

También demanda el Gobierno francés que se defina perfectamente el alcance del artículo 16 del pacto, en el sentido de que se designe como nación agresora la que cruce la frontera ajena, partiendo del principio establecido por Litvinoff en los convenios de la Europa Oriental. Requiérese también que se cuente entre los agresores a las potencias que violen las obligaciones internacionales unilateralmente, dando así fuerza coercitiva a la declaración de la Sociedad de las Naciones del 17 de abril de 1935, por la cual se condenó al Reich por violación del artículo 173 del pacto, por haber adoptado el servicio militar obligatorio y dispuesto el rearme.

Reclama Francia también la revocación de las sanciones establecidas por la Sociedad de las Naciones contra Italia, a instancias de la Gran Bretaña.

Cuatro horas duró la sesión del Consejo de Ministros, en el curso de la cual se pusieron de acuerdo las [illegible] de muchos miembros del Repres[illegible] difierían en puntos [illegible]les. La petición de que se re[illegible] las sanciones contra Italia acaso la haga M. Flandin en la reunión que el miércoles habrá de celebrar la Comisión de los Trece, en Ginebra. Pedirá también que se nombre una subcomisión de la Sociedad de las Naciones que estudiará el plan francés con el cual se responde a las exigencias del Fuehrer. El plan que Francia llevará a la Liga es constructivo y persigue finalidades de verdadero arraigo de la paz internacional.

El Gobierno francés mantendrá este plan, conforme a las exigencias de la opinión pública, que está protestando contra las vacilaciones de la Gran Bretaña en el cumplimiento de sus obligaciones internacionales y que demanda una actuación más enérgica contra las violaciones de los tratados que Alemania ha hecho motivo esencial de su política. Las elecciones parlamentarias francesas serán el 26 de abril y la segunda vuelta el 3 de mayo, por lo cual se conceptúa que este programa habrá de fortalecer grandemente al régimen ante el electorado.

300 MUERTOS POR TORNADOS EN LOS EE. UU.

Hay de 1,500 a 2,000 heridos. Las pérdidas se calculan en 8 millones. Detalles aterradores

GAINESVILLE, Estado de Georgia, abril 6. (AP.)—Los tornados que han azotado los Estados de Mississippi, Alabama, Georgia, Tennessee, Arkansas y parte de la Carolina del Sur, han ocasionado unos 300 muertos, correspondiendo 116 a esta ciudad, cuya sección mercantil se convirtió en un montón de ruinas. La ciudad de Tupelo, de 10 mil habitantes, en Mississippi, fué destruída en sus dos terceras partes, con unas 200 muertes. Hasta ahora se han identificado 125 cadáveres. Los daños ascienden a unos ocho millones de dollars y los heridos a 1,500 o 2,000. En algunas partes, la obra de escombreo se ha tenido que interrumpir debido a los incendios. En Gainesville, el fuego se produjo tras del temporal de viento; en una casa quedaron achicharradas diez personas.

Como se sabe, hace pocos días otra tormenta batió esta región, causando enormes daños en Cordele y Greensboro. Los acueductos y traídas de agua de muchas poblaciones quedaron arruinados, aumentado esto la gravedad de la situación.

La estadística de los muertos, por Estados, es la siguiente:

Mississippi: Tupelo, 125; Coffeeville, 13; Booneville, 4.
Georgia: Gainesville, 116.
Alabama: Elkwood, 13; Rel Bay, 5.
Tennessee: Columbia Area, 12; Lafayetteville, 1.
Arkansas: Lacrosse, 1.

Las fuerzas de la gendarmería estatal custodian las propiedades dañadas en Tupelo y en Gainesville, para impedir saqueos. En la primera de esas poblaciones, unos mil hombres han tomado a su cargo la conservación del orden público. En Tupelo hubo 1,000 heridos. Los incendios que allí estallaron fueron sofocados en parte, merced al fuerte chaparrón que cayó luego de la tormenta.

En Gainesville no fué mayor el número de muertes debido a que la tempestad se produjo poco después de haber abandonado las oficinas sus empleados.

ABISINIA NO CEDERA NADA A LOS ITALOS

La Gran Bretaña se propone someter a Italia. Pedirá que las sanciones sean más severas

CON el Ejército Italiano en el Sur de Etiopía, abril 3 (Por correo a Modagiscio, Somalia Italiana). Las escuadrillas aéreas italianas desorganizaron los atrincheramientos enemigos y destruyeron una batería aérea en Sasa Baneh, hoy.

Los aeroplanos fascistas salieron de Gorahai a pesar del mal tiempo y hallaron en Sasa Baneh un sistema de trincheras y una batería anti-aérea.

Comenzaron a volar bajo dirigiendo sus bombas contra la batería y después pusieron en fuga a los defensores de la pieza con nutrido fuego de ametralladoras.

SIGUE EL AVANCE ITALIANO

ASMARA, Eritrea, abril 6 (AP).—El cuerpo de ejeército de Eritrea ocupó hoy la posición de Alamada, en un avance rápido hacia el paralelo 12, a 10 millas al sur de Kuoram y 15 del lago Aschangi. El ejército de Hailé Selassié ofrece apenas resistencia, huyendo precipitadamente. Se han ocupado armamentos ingleses, belgas y suecos a los fugitivos.

En Sokota han caído prisioneros elementos pertenecientes a la Guardia Imperial, a 60 millas al occidente de los recientes carmpos de batalla.

Sasabaneh, en el frente sur, ha sido bombardeada por la aviación italiana.

La toma de Gondar, según se dice aquí, ha desmoralizado a los abisinios, los cuales creen que ahora el país queda bloqueado por completo de toda comunicación con el Sudán.

HAILE SELASSIE ANUNCIA QUE ETIOPIA SEGUIRA RESISTIENDO

ADDIS ABSEBA, abril 6 (AP).—El emperador Hailé elassié declaró hoy: «Etiopía no ha sido derrotada aodavía. Mis ejércitos están resueltos a combatir hasta que ni un solo agresor italiano quede en nuestro territorio. No seremos, pues, nosotros, quienes pidamos la paz».

Agregó que Etiopía no aceptara condiciones de paz que no caigan dentro del marco del pacto de la S. de las N., y «conforme al espíritu del tratado».

Refiriéndose a la manera de llevar la guerra los italianos y a las «múltiples atrocidades del enemigo», sostiene que la moral de sus huestes es magnífica y que lo que en contrario se dice no lleva sino la finalidad manifiesta de ejercer influjo sobre la S. de las N.

SI ITALIA NO SE PLEGA A LAS DEMANDAS INGLESAS DE PAZ, LE IMPONDRAN EL LAMADO EMBARGO DEL PETROLEO

LONDRES, abril 6 (AP).—Nuevamnte se está desencadenando una intensa propaganda contra Italia en la Gran Bretaña, en vísperos de la partida de Sir Anthony Eden para Ginebra, en tanto el gobierno iinglés no toma en cuenta las protestas que ha hecho el gobierno de Roma en cuanto a la manera de conducir la guerra por los abisinios en los frentes de Ogadén y la Eritrea.

Se consigna aquí que si Italia no se plegase a las condiciones de paz que la Gran Bretaña propondrá, se habrá de insistir por Sir Anthony Eden en la promulgación de disposiciones más enérgicas contra el gobierno de Italia ante la S. de las N., incluyendo la prohibición de enviar combustible a los italianos, por todos los países de la Liga. La reunión del Consejo está fijada para el miércoles.

El periódico laborista «Daily Herald», dice comentando el empleo de gases por los italianos en Abisinia, «Seguramente, las naciones pacíficas, contándose entre ellas los Estados Unidos, no tolerarán que esta ignominia continúe, prohibiendo la venta de petróleo a Italia».

Destruídos tres comercios por un violento incendio

Las llamas amenazaban acabar con las manzanas de casas en donde empezó la conflagración

CARTAGENA, abril 6. DIARIO. Habana.—Un devastador incendio destruyó la tienda mixta de Fernández y Hermano, propagándose a la tiendo de quincalla y fábrica de zapatos de Juan Torres; a la talabartería de José Jiménez y carnicería de Adriano Lages. El fuego amenazaba destruir la manzana, lo que fué impedido por la intervención de las autoridades, del ejército, la Policía y el pueblo que actuando rápidamente, localizaron el incendio. El establecimiento mixto del corresponsal del DIARIO estuvo a punto de desaparecer, sufriendo daños de consideración, con motivo de los trabajos de salvamento. Los daños en los establecimientos asciendente a más de diez mil pesos. El hecho estímase casual. El Juzgado se encuentra actuando.—**Varela**, Corresponsal.

La General Sugar Co. se declaró en estado de quiebra

Dos empresas subsidiarias de Cuba corren igual suerte. Las 3 serán reorganizadas

WILMINGTON, Delaware, abril 6. (AP.)—La General Sugar Corporation, de Nueva York, ha presentado un escrito declarándose en quiebra y solicitando autorización para reorganizarse de acuerdo con el párrafo 77-B de la Ley Nacional de Quiebras.

Análogas peticiones se han hecho por los grupos subsidiarios, Vertientes Sugar Company y Camagüey Sugar Company, ambas en Cuba.

El Juez John P. Nieds, dictó una orden aprobando las solicitudes, por lo que los deudores continúan en posesión.

EN LA FORMA DISPUESTA POR LA LEY SE ABRIO EL PERIODO DE MATRICULA UNIVERSITARIA

El Comisionado del Gobierno dictó una resolución, por la que deja sin efecto los carnets identificativos del curso anterior. Señala los requisitos oficiales para reemplazarlos

AYER quedó abierto oficialmente, como hubimos de anunciar, el período de matrícula en la Universidad de la Habana.

Distintos alumnos concurrieron a los decanatos respectivos a solicitar informes en relación con los nuevos planes aprobados por los claustros de varias escuelas y el ajuste de matrículas dispuesto por el Comisionado Universitario.

El doctor Raúl Barroso, hablando sobre el particular, hubo de declarar a la prensa que el desarrollo de la matrícula era normal que se habían recibido varias cartas de alumnos solicitando informes, también, sobre los extremos que hemos ya apuntado.

LA SUSTITUCION DE LOS CARNETS.—Dando cumplimiento a sus manifestaciones de días anteriores, el doctor Luis y Barrena dictó ayer una resolución dejando sin validez para el curso extraordinario universitario los carnets extendidos a los estudiantes del Alma Máter en el último curso y consignando los requisitos para su sustitución.

A continuación vamos a insertar íntegramente la parte de la resolución rectoral que se refiere a esos particulares:

«1.—Que los carnets de identificación tengan validez solamente por el curso académico para que fueran expedidos.

2.—Que los poseedores de carnets expedidos en fecha anterior a la presente, y que se encuentran matriculados desde el curso de 1934-35, deben canjearlos por los correspondientes al curso que ahora se inicia, entregando al efecto, en la Secretaría de la Escuela respectiva tres fotografías de igual dimensión a las anteriores, es decir, hechas de frente, sin sombrero y con una medida de 4 cm. de ancho por 5 cm. de alto; haciendo entrega del carnet anterior para inutilizarlo.

3.—Que el cambio de los antiguos por los nuevos carnets habrá de efectuarse antes de comenzar las clases del curso académico presente, puesto que a partir de esa fecha quedarán anulados y sin valor alguno.

4.—Que al quedar formalizada la matrícula de los alumnos que ingresen en este curso y en lo sucesivo la de todos los que la realicen, se procederá por el Negociado que intervenga en esa operación a extender el carnet, que debará firmarlo el secretario de la Escuela respectiva y remitirlo para su registro al departamento encargado de los libros en que han de asentarse. El Jefe de este Departamento, hará la anotación, pondrá en el carnet el número de orden correspondiente, fijará en el libro una de las fotografías y otra en el carnet, entregando éste al interesado. La tercera fotografía se unirá al expediente de estudios del interesado.

5.—El encargado de Material conservará bajo su custodia y responsabilidad los carnets que reciba de la casa impresora y entregará a cada Escuela, mediante comprobante firmado por el Jefe del Negociado de Matrículas respectivo, quien deberá justificar el número de los usados, por medio de la comprobación con el libro de registro y devolviendo para su inutilización los defectuosos o equivocados.

6.—Para no demorar la inscripción de los carnets que sean canjea por los poseedores de los antiguos así como los correspondientes a los alumnos de nuevo ingreso, se usarán los libros preparados ya y que no se hubieran comenzado; debiéndose introducir las modificaciones consiguientes en los que se ordenen en lo adelante».

UN NOMBRAMIENTO DE AYUDANTE GRADUADO.—El Secretario General de la Universidad redactó ayer, por indicación del Comisionado Universitario, una resolución nombrando al doctor Julio J. Pineda para la plaza de ayudante graduado de la cátedra de Clínica Quirúrgica.

Con ello se cumple el fallo del tribunal que conoció del concurso que se hubo de convocar a dichos efectos.

SE SUSTITUIRA A CARRERA JUSTIZ EN EL DECANATO.—A las diez de la mañana de hoy se reunirá el claustro de la Escuela de Derecho Público en el edificio González Lanuza, de la Universidad de la Habana, con el fin de designar al profesor que habrá de sustituir al doctor Francisco Carrera Jústiz en el decanato de la misma, ya que éste presentó su renuncia por enfermedad.

Será huésped de la Casa Blanca el Dr. M. M. Gómez

Estará allí dos días. Desea estar allí en New York el 24. Se preparan grandes fiestas

WASHINGTON, abril 6. (AP.)—El doctor Miguel Mariano Gómez, Presidente electo de Cuba, llegará a esta capital, procedente de Los Angeles, Californio, el 21 de abril. Después de una estancia de dos días en Washington, seguirá viaje a Nueva York para embarcar rumbo a la Habana.

El Embajador Guillermo Patterson dijo hoy que el doctor Gómez sería huésped de la Casa Blanca el día y la noche de su llegada y que la Embajada ha organizado algunas fiestas en su honor.

El futuro Presidente llegará el 23 de abril a Nueva York, donde pasará varios días antes de regresar a Cuba.

Hallaron herido a un hombre en la calle de Salud

No ha podido declarar, por lo que se ignora su nombre y persona que lo agredió

EL teniente Figueroa, al mando de la Sexta Estación, continuaba anoche sus investigaciones relacionadas con el hallazgo de un individuo joven, de raza blanca, que sin conocimiento y gravemente lesionado apareció sobre la acera frente a la casa Salud 112.

Por el momento se ignoran las generales del desconocido, que por su estado no pudo prestar declaración, así como por la persona que fuera agredido.

El paciente fué trasladado al Hospital Calixto García, donde es solícitamente atendido por el personal de guardia del mismo.

SUMARIO DE ESTA EDICION

	Páginas:
Agricultura	17
Anuncios Clasificados	20-21-22-23
Cables	13-24
Cámara de Representantes	3
Cartel del Día.—(Teatros y Cines)	6
Centinelas de la República	11
Comunicaciones	13-21
Consejo de Secretarios	18
Cultos Católicos e Información General	20
Crónica Habanera	5-7-9
Crucigramas	4
Defunciones	5
Editoriales	2
Ejército Constitucional	3
Escenario y Pantalla.—(Crítica)	6
Estado del Tiempo	4
Gacetillas	[illegible]-10
Gobernación	2
Guanabacoa al Día	5
Hacienda	3
Matanceras	4
Mercantil	19
Municipio	11-18
Noticias de los Juzgados de Primera Instancia.—(Vida Civil)	18
Palacio	11
Policía	2-11-18
Política	17
Puerto	18
Regianas	11
Sanidad	17
Secretaría de Comercio	18
Secretaría de Estado	3
Senado	3
Sociedades Españolas	10
Sports	14-15-16
Telegramas del Interior	17
Tribunales	17
Viboreñas	7
LECTURAS:	
Actualidad Internacional. (Por J. L. M.)	24
Al Margen de la Historia. (Por José Sánchez Arcilla)	8
A Través de la Vida. (Por Héctor de Saavedra)	8
Bromas y Veras. (Por Joaquín Aristigueta)	12
Buen humor	21
Burla Burlando. (Por M. Alvarez Marrón)	12
Caricatura. (Por Roseñada)	8
Desde Washington. (Por Diplomaticus)	24
Dick Tracy	23
Divagaciones de un Español. (Por José Aixalá)	13
El Cuento de Hoy	9
Estampas Españolas. (Por Eduardo Quiñones)	13
Fechas y aniversarios	3
La España de Hoy. (Por Manuel Aznar)	13
La Nota Cómica	8
Libros	8
Pasatiempos	21
Personajes Mundiales	12
Protección efectiva a los azucareros cubanos	8
Rameau y Polux. (Por J. Ardévol)	8
Solución Azucarera. (Por Gabriel Camps)	9
Vida Mundial (Por Tiburcio Castañeda)	7
Visión de atardecer en la montaña, poesía. (Por Julio Vignola Mansilla)	8

M.E.C.D. 2016

CUATRO BANDOLEROS ASALTARON Y ASESINARON A UN COMERCIANTE CERCA DEL PUEBLO DE SAN LUIS

Se ha establecido en la Aduana una mesa de 'Permisos Especiales', la que se encargará de determinados despachos

En cada caso intervendrá el técnico que deba conocer del asunto. Sobre simplificar el procedimiento, dicha innovación permitirá activar la extracción de productos

El señor Pedro León Otaño, administrador de la Aduana de la Habana, ha dictado una orden interior, creando una mesa que se llamará «De Permisos Especiales» y que está destinada a controlar los despachos que se pidan bajo esa forma y cuya mesa estará bajo las órdenes directas del propio Administrador.

Sin perder de vista el interés de dar facilidades cuando los casos lo requieran, pero deseando perfilar bien los verdaderos motivos en que se ha tomado esa medida y por la cual todo permiso especial deberá de presentarse en dicha Mesa, por escrito, fijándose el importe de los derechos mas el 25 por ciento en los casos que proceda así exigirlo y en caso de dudas pasará lo solicitado al Jefe de Vista» periciales sin que se puedan dar informes del curso de la petición hasta que se haya resuelto en definitiva.

Para los que haya que constituir fianzas en metálico se informará previamente por Contaduría o Caja cuando se haya efectuado para ser concedido. Se tendrán en cuenta los casos de explosivos y materias inflamables para la intervención de lo que hayan de autorizar la extracción, para animales la intervención del vista veterinario, para los productos farmacéuticos la Sección de vistas periciales, que también intervendrán cuando sean mercancías que paguen advaloren.

Para los vegetales, plantas, flores o artículos análogos la intervención de la Sanidad Vegetal.

Sobre automóviles se aplicará la Orden 69 de 23 de agosto de 1934, disposición que se extiende a los que sean despachados por las casillas de pasajeros.

Para la importación por empresas periodísticas de papel y material de imprenta previa la intervención de los Especiales.

También la mencionada orden fija los particulares que han de llenar todos y cada uno de los empleados de la Aduana que hayan de intervenir en los informes para cursar tales permisos especiales.

Al frente de la Mesa de Permisos especiales ha sido designado el antigua empleado Alberto Núñez de Villavicencio.

LE CAYO UNA PESA

En el Primer Centro de Socorro fué asistido de una contusión en el pie derecho, Luis Mendoza Somines, de San José 119, que dijo se produjo al caerle una pesa, en el Laboratorio de la Secretaría de Obras Públicas.

No piensa dimitir su puesto el nuevo tesorero municipal

Carece de fundamento lo que se ha dicho de que se halla mal de salud. Carta expresiva

Habana, Abril 6 de 1936.
Señor Director del periódico DIARIO DE LA MARINA.
Estimado amigo:
Le agradeceré dé publicidad en su popular diario a las siguientes líneas.
Le anticipa las gracias, su affmo. amigo,
Dr. Arturo Peñaranda,
Tesorero del Municipio

En el DIARIO de la mañana se afirma que por motivos de salud, renunciaría al puesto de Tesorero Municipal, cargo con que me honró mi distinguido amigo el doctor Antonio Beruff Mendieta, popular Alcalde de la Habana, deseo manifestar que me siento perfectamente identificado con l doctor Beruff y con su obra administrativa, y que mi salud hoy, me permite realizar toda la labor que me ha sido encomendada, pues estoy forificado por la gran acogida que entre mis muchos amigos y el pueblo de la Capital ha tenido la designación que de mi humilde persona ha hecho el señor Alcalde Municipal.

Deseo por este medio aclarar definitivamente dicho particular, para dar término a especulaciones que carecen de todo fundamento.

Son de usted, affmo. amigo,
Dr. Arturo Peñaranda Medina,
Tesorero del Municipio.

Piden los vaqueros medidas defensivas para una industria

Comentan un escrito enviado por el Ministro de Holanda. Insisten en que hay dumping

Se dirigen a los Secretarios de Hacienda, Estado, Agricultura, y Comercio y a la Comisión Técnica Arancelaria. Razonamiento en contra de los aludidos por el representante de Holanda

La «Defensa Nacional de Vaqueros», que preside el señor José M. Castillo, ha dirigido exposición a los Secretarios de Hacienda, Estado, Agricultura, Comercio y a la Comisión Técnica Arancelaria, solicitando de esos centros oficiales la debida protección a la leche condensada elaborada en Cuba, refutando las manifestaciones del Excmo. señor Ministro de Holanda en este país e interesando que se eleven los derechos sobre ese producto procedente de la citada nación, por las siguientes razones:

«1o.—Que el precio mínimo a que venden los fabricantes holandeses en su país una caja de leche condensada es de $3.25.

2o.—Que, después de pagar fletes y más gastos, los representantes en Cuba de los fabricantes holandeses cotizan aquí una caja de leche condensada al precio de $2.20 C. I. F., o sea, alrededor de 1.00 menos por caja de aquel a que los citados fabricantes venden el mismo artículo en Holanda.

3o.—Que ese menor precio que los fabricantes holandeses pueden cotizar en Cuba se debe al subsidio de $1.64 por 100 kgs., de leche fresca que el Gobierno de Holanda concede para la exportación y, además al «drawback» o reembolso que dicho Gobierno tiene fijado igualmente a los industriales de aquel país sobre los impuestos al azúcar refino empleado en la leche condensada destinada a la exportación.

Y termina con estas consideraciones:

Si—como nosotros entendemos—esto constituye, dentro del más elemental buen juicio comercial, un caso clarísimo y definitivo de «dumping», reiteramos nuestro ruego de que se aplique lisa y llanamente el Artículo 4o. del Arancel de Aduanas, que dice:

El Ejecutivo, oyendo a la Comisión Técnica Arancelaria, está autorizado para establecer un derecho compensador a las mercancías importadas que gozaran en el país de su procedencia u origen de una prima directa o indirecta de exportación. El derecho compensador será igual a dicha prima, teniéndose en cuenta cualquier depreciación de la moneda en el país de origen o procedencia. El Ejecutivo está autorizado asimismo, oyendo a la Comisión Técnica Arancelaria, para adoptar cualquier medida de protección a la industria o al comercio nacionales contra las diversas formas de «dumping» extranjero».

Rivas Cheriff ofrecerá una charla sobre el Teatro de la Juventud el 8 de Abril

El «Comité de la Hermandad de los Jóvenes Cubanos», que viene celebrando distintas conferencias de divulgación literaria y apoyando toda labor de difusión educacional, prepara un interesante acto para el día 8 del corriente en los salones del «Círculo de Amigos de la Cultura Francesa», sito en San Lázaro casi esquina a Hospital, altos, a las 5 p.m.

El Sr. Cipriano Rivas Cheriff disertará sobre el interesantísimo tema del Teatro de la Juventud, escuelas-teatros, etc., etc.

Dicho Comité invita por este medio a los clubs y demás organizaciones culturales y deportivas.

Están gestionando los Emigrados que se remoce su casa

Se encuentra en muy malas condiciones y puede causar un desastre cualquier día

La comisión designada por la Asociación de Emigrados Revolucionarios, compuesta por los señores Teodoro Cardenal, Ignacio Piñar, Presidente de Honor; Francisco Rivero Santana, Secretario; Antonio Pardo Suárez, Pascual C. Hernández, Eliseo Pérez y Luciano López, visitó al señor Secretario de Agricultura ayer y al Alcalde Municipal, doctor Beruff Mendieta, para tratar de las gestiones encomendadas cerca del Estado y de las autoridades, para las mejoras y obras de conservación que requiere el local social de Egido y Sol, cuyas condiciones reclaman urgente atención. De no tomarse rápidamente las medidas necesarias, el día menos pensado puede ocurrir un derrumbe de el viejo edificio, en el cual se conservan las tradiciones cubanas y se rinde culto a la epopeya libertadora, venerando la memoria de los caídos en la manigua o en el exilio, luchando por la emancipación de la patria.

También los comisionados visitaron a nuestro Director, para darle las gracias y significarle la gratitud de la Asociación, por encontrar las columnas del DIARIO siempre dispuestas a dar cabida a sus asuntos, patrióticos o administrativos.

De sus visitas al Secretario de Obras Públicas en días pasados y ahora al señor Secretario de Agricultura y al doctor Beruff Mendieta, han salido gratamente esperanzados en que hallarán el apoyo que vienen reclamando para la casa de los Emigrados Revolucionarios Cubanos.

Los empleados del Consejo de Estado merecen estímulo

Y ésta no debe ser otra que la de llevarlos a las oficinas del Congreso de la República

No obstante encontrarse prácticamente liquidado el Consejo de Estado, pues la sesión de antier fué la última que celebró, los empleados del mismo han estado trabajando activamente, aun en estos últimos días.

En su haber tienen la hermosa labor rendida con motivo de la confección del Código Electoral y la Constitución de la República vigentes, y el Código de Defensa Social, recientemente aprobado por el Consejo de Estado y que ha merecido cálidos elogios de los juristas cubanos y extranjeros.

Para tener listas las legislaciones de referencia en las fechas en que se requerían, han tenido necesidad de trabajar en múltiples ocasiones durante el día y la noche, sin percibir por ello, ninguna cantidad adicional.

Labor ardua sería la de ir citando, uno por uno, los nombres de todos los empleados que pusieron sus esfuerzos a contribución para obtener los resultados alcanzados. Sin embargo no queremos poner término a esta nota sin referirnos a don Modesto Morales Díaz y al doctor Emilio Villageliú, jefe de Despacho y segundo jefe, respectivamente; Gustavo Rey, jefe de uno de los departamentos; Rosina Moreno María de los Angeles y Lola Pérez; Mariano Acevedo. C. Anaya, Patria Capote, Jorge Torres. Victoriano Prim, Dolores Betancourt, José Jiménez Carlos Lamar, Andrea Velasco, Juana Díaz, María Teresa Cué y Blanca Muro entre otros.

Se deben, pues, tener en cuenta sus méritos a la hora de seleccionar el personal que habrá de atender las oficinas del Congreso de la República.

La Asociación de la Prensa citada para el próximo día 15

De orden del señor Presidente de la Asociación de la Prensa de Cuba, se cita por este medio a la Junta General de Asociados que para tratar de las modificaciones al Reglamento aprobadas por la Junta Directiva, tendrá lugar el día 15 de los corrientes, a las cinco de la tarde, en nuestro local social de Avenida de la República número 114 bajos.

La Habana, abril 3 de 1936.

Luis S. VARONA,
Secretario.

NO SE HA SOLUCIONADO AUN EL PROBLEMA DE LOS VIVEROS

La Policía Secreta arrestó a un viejo y audaz delincuente

Manuel Valdés Pérez ha sido identificado. Se trata de un expendedor de moneda falsa

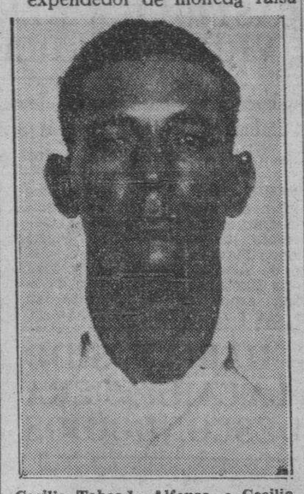

Cecilio Taboada Alfonso, o Cecilio Fernández Taboada, acusado de expender monedas falsas y que fué arrestado por el subinspector de la Secreta Raimundo Aragón, de la Policía Secreta, e identificado por el también subinspector G. Galgueras.

Miguel Valdés Pérez, o Miguel Pérez Valdés, o Máximo Valdés Mena, o José Valdés Mena, al que acusa el subinspector de la Secreta Gumersindo Galguera, de ser autor del asalto y robo y estar excluído de fianza por el juzgado de instrucción de la cuarta sección.

Cecilio Taboada Alfonso o Cecilio Fernández Taboada, de 34 años de edad, residente en Obrapía 60, altos, fué arrestado, ayer, por el subinspector Gumersindo Galguera y el detective José A. Castillo por ser consorte en delincuencia del consumado delincuente expendedor de monedas falsas José Antonio González, que usa diversos nombres y es conocido por los alias de Tatica y El Trinitario y que no hace muchos días fué arrestado por el subinspector Raimundo Aragón, jefe del grupo de persecución de la delincuencia, por dicho delito y está arrestado en la cárcel habanera. Galguera y Castillo, al igual que Aragón hizo antes, rindieron amplio informe a su jefe, comandante Eugenio Menéndez, sobre las actividades delictivas de Taboada y de González, y elevaron informe, al propio tiempo, al juzgado de instrucción de la segunda sección.

OTRO EXPENDEDOR DE MONEDAS FALSAS.—Dimos cuenta, recientemente, de que en el pueblo del Cotorro había sido apresado por dichos Galguera y Castillo el delincuente Miguel Valdés Pérez, o Miguel Pérez Valdés, o Máximo Valdés Mena, o José Valdés Mena, llamado Valdés Mena, en los momentos en que daba un peso falso, cubano, al administrador de Correos de esa localidad, siendo recluído en el vivac de Guanabacoa, a disposición del juzgado de instrucción de ese distrito. Y, ayer, los repetidos Galguera y Castillo, informaron al jefe de la Policía Secreta, comandante Eugenio Menéndez, que el tal Valdés Mena—además—se encuentra reclamado por el juzgado de instrucción de la cuarta sección, por robo con intimidación, en cuyo proceso está excluído de toda fianza. El comandante Menéndez ha ordenado a sus citados subalternos que practiquen investigaciones para saber si Valdés Mena ha logrado introducir pesos falsos en el interior de la República y dar cuenta a las autoridades competentes.

EL CASO DE «EL DULCERITO» Y «EL CAPITANCITO».—Ayer, el subinspector de la Secreta Gumersindo Galguera y el detective José A. Castillo informaron a su jefe, comandante Menéndez, que Emilio Valdés Reyes llamado «El Capitancito»—arrestado con Ramón Noroña, conocido por «El Dulcerito», por el hurto de 400 pesos al exteniente del Ejército Constitucional Manuel Salazar,—está condenado por la Sala Cuarta de lo Criminal de la Audiencia, por hurto, en causa del año 1932.

POR TENENCIA DE MATERIALES DE GUERRA.—Miembros de la Policía Secreta arrestaron ayer, tras arduas pesquisas, a Elías Abucaran Llagued, natural de Siria, comerciante, residente en Adolfo Castillo 40, Guanabacoa, por aparecer encartado en el proceso que por tenencia de materiales de guerra se sigue en el Tribunal de Urgencia de la Habana, de la radicación de este año. Fué recluído en la cárcel, a disposición de ese tribunal.

La colonia cubana saludó en Los Angeles al doctor Gómez

LOS ANGELES, abril 6. (AP.)—Los trabajadores cubanos abandonaron hoy sus labores en los campos para saludar al Presidente electo de Cuba, Miguel Mariano Gómez, en su suite del hotel Los Angeles. Más de cien cubanos estuvieron presentes en la reunión.

La familia del doctor Gómez permanecerá aquí con éste hasta la semana que viene.

HOY, EN EL CONSULADO AZTECA, SE TRATARA DEL IMPUESTO DE PESCA ESTABLECIDO EN MEXICO

Ha venido un delegado de la Secretaría de Marina de la vecina República para tratar de ese asunto. La industria corre peligro de desaparecer. La intervención del Congreso

Continúa en el mismo estado el asunto de la detención de los 15 viveros cubanos en el puerto de Progreso (México), del que nos hemos venido ocupando.

Los patronos de esos viveros están en la Penintenciaría, sin que el procedimiento sea nada conciliador para ellos, pues bien pudiera fijárseles fianza para gozar de libertad por si trataran de evadir la acción de la justicia.

CORRIERON MAL TIEMPO.—El último norte que ha soplado puso en grave aprieto a las tripulaciones de los pesqueros cubanos detenidos, porque dadas las peculiaridades del puerto de Progreso, donde no hay refugio, y estando los barcos en calidad de arresto, no pudieron hacerse a la mar para capear el tiempo, sufriendo algunos de ellos averías.

EL DELEGADO DEL GOBIERNO MEXICANO. — Se encuentra en nuestra ciudad el capitán de la Marina de Guerra mexicana Sr. Manuel Cairo, delegado de la Secretara de Marina, que es Jefe de la Sección de Pesca de México.

Dicho caballero ha venido a la Habana precisamente con la misión de ponerse al habla con las empresas pescadoras cubanas, mediante la intervención oficial, al objeto de llegar a un acuerdo en lo tocante a los tributos que deben pagar al Estado mexicano los barcos pesqueros cubanos si no quieren que se les prohiba la pesca en aguas jurisdiccionales mexicanas, y en caso de infracción ser penados y hasta incautados los barcos que fueren capturados infriendo la ley.

Dicho marino mexicano, en conversación particular sostenida con una persona que así nos lo ha informado, aduce que el Gobierno de México ha puesto en vigor un tratado que data del año 1874, por el que se determinan en cuatro leguas las aguas jurisdiccionales de esa nación, tratado que se celebró con los Estados Unidos de Norteamérica, que también lo aplican.

Por otra parte la industria pesquera mexicana tributa al Estado por el derecho de pesca, así es que ellos entienden que los que ejercen esa industria y sean extranjeros deben también tributar al erario mexicano.

HOY SE REUNIRAN.—Tenemos noticias de que el capitán señor Cairo tendrá, en la mañana de hoy, una reunión con los representantes de las empresas de pesca cubanas, reunión que se efectuará en el Consulado de México en la Habana, y en la que se tratará ampliamente sobre el problema que es de suyo interesante, no sólo para los propios industriales cubanos, sino también para los de México, pues afectaría, caso de desaparecer esa industria, a más de mil hombres que viven de ella, y el Estado cubano dejaría de percibir cantidades muy respetables por derechos de Aduana que pagan las lonas, pinturas y utensilios diversos que emplean esos viveros en sus faenas.

HACE FALTA UNA NUEVA LEGISLACION.—Resulta muy interesante conocer todos los particulares relacionados con este asunto y que seguramente ha de ser tratado con mesura y bien intencionados propósitos para buscarle solución armónica.

Es necesario que personas peritas y con acopio de datos, presenten o esbocen leyes modernas sobre navegación y pesca, pues la mayor parte de la actual legislación es muy anticuada y confusa e inaplicable.

COMO SE DESPACHAN LOS BARCOS Y QUIENES LOS MANDAN. — Todos los barcos pesqueros cubanos son despachados por las Capitanías de Puerto, de acuerdo con los títulos de los patrones que se enrolan en los mismos, patrones que son prácticos en tramos de costa, o en todas las costas nacionales.

Los documentos que expide la Sanidad Marítima a esos viveros son sólo válidos para permanecer en mares abiertos, y en los casos en que toquen en cualquier puerto extranjero al regresar tienen que pedir que la Sanidad los visite.

COMO SE DESARROLLA EL NEGOCIO.—Ya hemos dicho que el negocio de la pesca, tal y como está montado consiste en que el dueño del barco pone el mismo y las vituallas, y la tripulación pone su trabajo.

Estos contratos se celebran bien por escrito, bien verbalmente, y unos y otros se someten a la liquidación cuando se vende el pescado, que como todo objeto artículo sometido a las prácticas comerciales, está sujeto a la ley de oferta y demanda.

EN OTROS PAISES.—En la Argentina y otras repúblicas sureñas, y en España y Noruega hay una moderna legislación destinada a garantizar y dar facilidades a esa rama de la industria del mar, y así por ejemplo, en España existen los llamados patrones de pesca, patrones de altura y otros títulos que se obtienen por examen de capacidad, aunque los examinandos no sean pilotos. También en España hay capitanes de pesca, como los hay en Suramérica, y éstos no sólo se gradúan de pilotos y de capitanes sino, además, cursan estudios especiales sobre oceanografía en su rama determinada sobre la vida de las especies que viven en el mar.

LOS CAPITANES DE PESCA.—Esos capitanes de pesca son empleados por empresas poderosas que cuentan con barcos con acomodamiento; además, saben conducir el barco, en sus derroteros, por los lugares donde, previo estudios técnicos, están señalados como regiones pobladas por los peces que se desean pescar.

En tales condiciones las industrias pueden sostener los sueldos de esos titulares, porque venden pescado fresco, y además, tienen fábricas de conserva.

LA INCOMPATIBILIDAD. — En Cuba no puede hacerse esa evolución, pues ningún titular náutico sería capaz de ir mandando un vivero, que en realidad, no tiene más vivienda que el sollado.

LO QUE PUEDE OCURRIR.—Si por exigírseles, de acuerdo con la vigente legislación, a los 80 barcos pesqueros cubanos que pasen de lista y se despachen para la nevegación de altura, y por tanto, mandados por titulares, e incurrir en todos los demás gastos de despachos, la industria desaparecería, y entonces la población de la Habana tendría que consumir el exceso de pescado que pueda obtenerse en las costas del que venga del extranjero, dinero que emigrará, mientras dos o tres mil hombres quedarían sin trabajo.

SE LLEVARA AL CONGRESO.—Tenemos noticias de que sobre todos estos particulares se presentará un proyecto de ley tan pronto como el Congreso Nacional entre en actividad.

El Dr. Smith ha sido designado Fiscal del Tribunal Supremo

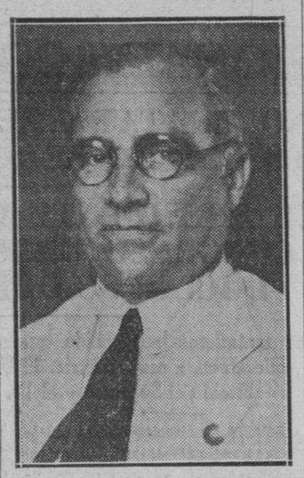

Dr. Maximiliano A. Smith, Secretario de Gobernación, que ha sido designado Fiscal del Tribunal Supremo y que tomará posesión hoy de este cargo, aunque continuará en comisión al frente de dicho Departamento.

Firmó, ayer, el Presidente de la República Dr. José A. Barnet, el decreto designando al Dr. Maximiliano A. Smith, Magistrado en propiedad de la Audiencia de la Habana y Secretario de Gobernación, en comisión, para el cargo de Fiscal del Tribunal Supremo, o sea la máxima representación del Ministerio Público, que venía desempeñando hasta ahora el Dr. Miguel Suárez Gutiérrez, que ha renunciado para ocupar un escaño en el Senado por la provincia de Santa Clara, para el que fué electo en las elecciones del pasado 10 de enero.

El doctor Smith tomará posesión, posiblemente hoy, de la jefatura del Ministerio Fiscal, aunque continuará al frente de la Secretaría de Gobernación, en comisión, hasta el 20 de mayo próximo.

Como se sabe el doctor Smith es antiguo y prestigioso miembro del Poder Judicial, habiendo desempeñado con anterioridad, entre otros cargos, los de Juez de Matanzas y Presidente del Tribunal de Urgencia número Uno en esta capital y, al frente de la Secretaría de Gobernación, tuvo el peso de todo el proceso electoral, desde la confección del Código Electoral vigente, hasta la liquidación de los comicios del 14 de enero que culminó en la normalidad de las funciones de los Cuerpos Colegisladores.

Mientras dure la comisión del doctor Smith en la Secretaría de Gobernación actuará de jefe del Ministerio Fiscal el Teniente Fiscal más antiguo, o sea el Dr. Wenceslao Gálvez.

LA SRTA. CUCA DE LA TORRE JEFE DE DESPACHO.—Una acertada designación que ha merecido los mejores plácemes: nos referimos a la de la Srta. Cuca de la Torre, consagrada funcionaria de la Secretaría de Gobernación, para jefe del despacho de ese Departamento, y, al propio tiempo Secretaria de la Comisión Revisora de Películas.

VACAN A LAS DOCE LAS OFICINAS.—Con motivo de la Semana Santa que está transcurriendo, dispuso ayer el Secretario de Gobernación, doctor Smith, que las horas de oficinas en ese Departamento sean hasta las doce del día, en vez de la una de la tarde, siendo muy posible que vaquen las mismas el próximo Jueves y el Viernes Santo.

UNIDOS LOS FERROVIARIOS PARA UNA GRAN EMPRESA

Dos aspectos de la magna asamblea celebrada anoche por los obreros ferroviarios.

Para tratar de la formación de la Cooperativa de Omnibus y afrontar el problema que supone para los ferroviarios la constante supresión de personal que tiene que engrosar las filas del desempleo, sumiendo en las mayores privaciones a sus familias, se reunieron éstos anoche en el local de la Hermandad, Zulueta 46, bajos.

Presidieron el acto, como presidente, el de la Delegación Dos, el señor Pedro Peña Mirabal, y el secretario de actas, señor Ramón Lago.

Correspondiendo a la convocatoria asistieron numerosos empleados y ferroviarios de la elegación Dos, los que colmaban el salón, resultando éste pequeño, por lo que muchos de ellos tuvieron que permanecer fuera del local. Y en gran número asistieron las delegaciones y miembros de los comités del interior.

e la Delegación de Pinar del Río, asistió su presidente, el señor B. Toledo, y el secretario, Manuel López; de Cárdenas, J. A. Gutiérrez, presidente; J. A. Morales, secretario. De Sagua, J. Mederos, presidente. De Caibarién, T. Malpica, presidente, y G. Castillo, secretario. De Cruces, el presidente H. Hernández. De la Delegación Central, A. Díaz, vicepresidente; R. Olazábal, tesorero. Del Comité General de Camagüey, F. Campanería. De Santiago de Cuba, el presidente, E. Esténger, e la Delegación de Matanzas, el presidente M. Arias y el secretario A. Luis López. Por la Cooperativa de Omnibus de la Havana Electric, O. G. Villalta, presidente, y J. Román, secretario.

También asistieron el doctor A. García Guerra, director del Retiro Ferroviario; el señor J. G. Troncoso, presidente de los Jubilados y Pensionados; el doctor Padrón, Mariano Prats, Francisco arcía, Delegado del Economato; Felipe Ledrardo, Raúl Alfonso, empleado de la Caja de Jubilaciones, y otros elementos representativos.

La asamblea prodigó aplausos nutridos a los representantes del interior, por la cooperación que vienen prestando a la iniciativa, surgida entre los ferroviarios que se muestran dispuestos a defender a los que aún se sostienen en el trabajo y abrir actividades para los que han sido desplazados de las empresas por la disminución constante de sus recaudaciones.

En torno a los problemas que confrontan, hicieron uso de la palabra muchos de los concurrentes, y fué aplaudido y celebrado el informe de la comisión, que sintetiza la situación que atraviesan los obreros del carril, y sugiere en cada caso la pauta que estima salvadora.

Hablaron elocuentemente los señores Ambrosio A. Brito, Oscar Troncoso, Enrique Sanfiel, Francisco García, y otros. También consumió un turno el doctor Padrón.

Antes de terminar la asamblea se designó a los señores Antonio F. Morales, Ramón Bosch, y L. M. Chappe, para integrar la comisión encargada de presentar un proyecto a la nueva asamblea que se convocará tan pronto como se halle terminado el referido proyecto.

LAS FUERZAS DEL EJERCITO HAN SALIDO EN PERSECUCION DE LOS FORAJIDOS, SIN EXITO TODAVIA

Se hizo una peregrinación patriótica al cementerio para conmemorar el aniversario de la muerte de Moncada. Más casas destruídas por otro incendio en el barrio Matachín

SANTIAGO DE CUBA, abril 6. DIARIO, Habana.—Cuatro bandoleros asaltaron y dieron muerte hoy al comerciante Alfredo Elías, en la finca «Capitán España», situada en las proximidades de San Luis. Hasta ahora se desconoce lo que sustrajeron del establecimiento de la víctima.

Aunque el ejército realiza una tenaz persecución, sólo ha logrado ocupar un caballo que al parecer pertenecía a los forajidos.

ENMEMORIA DEL GENERAL MONCADA

Con gran solemnidad fué conmemorada la muerte del general Guillermo Moncada, llevándose a cabo una peregrinación al cementerio y luego una velada en el Club Aponte. A dichos actos asistieron numerosas autoridades y gran cantidad de público.

MAS CASAS DESTRUIDAS EN BARACOA

En el barrio «Matachín», de Baracoa se declaró un nuevo incendio, que destruyó cinco casas de madera, comenzando el siniestro en el establecimiento de Medardo Galano. Las pérdidas se calculan en diez mil pesos.—García, Corresponsal.

Nueva protesta en contra de una ley dictada hace días

Los propietarios consideran injusta la restricción que se hace de sus antiguos derechos

El Centro de la Propiedad de Regla en sesión recientemente efectuada acordó por unanimidad sumarse a la protesta iniciada por la Federación Nacional de la Propiedad contra el Decreto-Ley que restringe los derechos de la propiedad y comisión de Amillaramiento.

Con tal motivo, en el día de ayer, cursó el siguiente telegrama:

«Sr. Presidente de la Federación Nacional de la Propiedad.

Tejadillo 32. Habana.

Centro de la Propiedad de Regla acordó adherirse a la protesta de esa Federación del Decreto-Ley restringiendo derechos propiedad y comisión de Amillaramiento. (Fdo.) **Nicolás Bontempo**, Secretario.»

No se estableció el nuevo cánon al pasaje en ómnibús

Un pasaje de ida y vuelta a Oriente hubiera tenido un recargo de unos ocho pesos

En la mañana de ayer celebró una entrevista con el Secretario de Comunicaciones, señor Francisco Gómez Rodríguez, el señor José María Zayas, Presidente del Congreso Nacional de Transportes, con el propósito de felicitarlo por su mañana actuación en relación con la enmienda que el Consejo de Estado le había hecho al proyecto de Reglamento de pasaje y carga, en su artículo 58, por el cual establecía un canon de un tercio de centavo por cada kilómetro de recorrido a los ómnibus de Servicio Público de Pasajeros, y dos tercios de centavo por tonelada y kilómetro de recorrido a los camiones de Servicio Público.

El señor Zayas, después de saludar y felicitar al Secretario de Comunicaciones por haber logrado que el Consejo de Secretarios no aprobara la enmienda hecha por el doctor Nicasio Silverio, Consejero de Estado y Ponente que fué del Proyecto de Reglamento en el Consejo de Estado, nos informó que si esa enmienda hubiera sido aprobada, todas las Empresas de Servicio Público tendrían que parar forzosamente, pues resultaría que un viajero que fuera de la Habana a Oriente, tendría que pagar por ese canon un tercio de centavo por cada kilómetro de recorrido, lo que significaría en un viaje de ida y vuelta unos ocho pesos sobre el importe del pasaje.

Una niña de ocho años fué arrollada por una máquina cuando bajaba de un tranvía

Anoche continuaba en grave estado la menor Anita Salud de Pedro, de 8 años de edad y vecina de Vives 154, altos, que recibió múltiples lesiones diseminadas por el cuerpo, al ser arrollada en los momentos que se bajaba de un tranvía, en Wilson y 16, por el auto cuña de matrícula extranjera X-802, que era conducido por el ingeniero de nacionalidad alemana Berlin Shoneberg, de 35 años de edad y vecino del hotel situado en 25 y G, en el Vedado.

Lea ¡ALERTA! al mediodía y el AVANCE por la tarde

Le robaron ropas a cuatro obreros mientras dormían

No sospechan de nadie. Los perjudicados pertenecen a una Compañía de omnibus

Los empleados de los Omnibus Aliados, Ramón Perdomo Ruiz, Cándido Cabrera, Teodoro Fernandez y José R. Díaz, denunciaron que mientras dormían en las naves que dicha compañía de ómnibus posee en la calle de Revillagigedo, 128, les habían sustraído sus ropas, considerándose perjudicados en un total de 58 pesos.

Los perjudicados no sospechan en persona alguna.

ROOSEVELT DESEMBARCARA MAÑANA EN MIAMI

MIAMI, abril 6. (AP.)—Se cree que el presidente Roosevelt terminará el miércoles su excursión a bordo del «Potomac», desembarcando aquí, para dirigirse por tren a Washington, pasando antes por Warm Springs.

El barco presidencial se hallaba hoy en el cayo del Estribo, desde donde Roosevelt se enteró de la distribución de auxilios a los Estados batidos por la tormenta.

La media tasa para mensajes de felicitación encuentra el beneplácito de todo el mundo

La Secretaría de Comunicaciones ha establecido un nuevo servicio de telegramas de felicitación en «onomásticos», a media tasa, que ya ha sido inaugurado con éxito en otros países con positivo resultado para el público y para el Estado.

Estos despachos gozarán de los beneficios de la referida media tasa, cualquiera que sea el lugar de imposición y destino dentro del territorio nacional, siendo el mínimo a cobrar, incluyendo dirección y firma, la cantidad de diez centavos y un centavo adicional por cada palabra.

Para que estos mensajes puedan ser considerados como de «Felicitación en Onomástico», será requisito indispensable que su texto lo exprese así de modo claro y terminante; que se refiera a una felicitación con motivo de ser el santo de la persona a quien se impone, de manera que no deje lugar a dudas.

Un anciano de 82 años le dió a otro de 89 varias puñaladas, dejándole en gravísimo estado

PEDRO BETANCOURT, abril 6. DIARIO, Habana,—Ayer fueron protagonistas de un suceso sangriento dos octogenarios. Tomás Mariátegui, de 82 años, hizo agresión, con un puñal, a Gregorio Aguirre, de 89 años, causándole dos heridas graves, una sobre la tetilla derecha y otra en el abdomen, echándole fuera los intestinos. Aguirre se defendió propinándole a su agresor un garrotazo, causándole una lesión en la región frontal de carácter leve. Aguirre fué conducido en grave estado al Hospital de Matanzas. El hecho produjo sensación por la avanzada edad de los protagonistas, los que viven de la caridad pública.—Corresponsal.

Comprimido un hombre contra la pared en Obrapía por el ómnibus de Ramón Pazos Vidal

En el Primer Centro de Socorro fué asistido ayer Alberto Alvarez Alvarez de 51 años de edad, vecino de Inquisidor número 10, de graves contusiones diseminadas por el cuerpo y compresión torácica.

Alvarez transitaba por la acera de la calle de Obrapía entre Villegas y Aguacate, cuando al llegar a la panadería «La Fama», fué comprimido contra la pared por el ómnibus 56072, que conducía el chauffeur Ramón Pazos Vidal, vecino de Puerta Cerrada número 15.

El driver fué detenido y más tarde puesto en libertad por el Juez de Instrucción de la Segunda Sección.

Preso un individuo que hacía campaña contra el Gobierno

Llevaba numerosas tarjetas de inscripción en un grupo de tendencia revolucionaria

Los vigilantes Cardona y Alvarez, recibiendo instrucciones del Teniente Cesar Levistal, al mando de la Tercera Estación, procedieron ayer tarde al arresto de Jos; Morales Martínez de la Habana, de 27 años de edad y sin domicilio, con motivo de haberle ocupadi dentro de un cartucho 150 tarjetas de inscripción de la Juventud Revolucionaria de Cuba, Ejecutivo Central, así como carnets de filiación.

Una vez en la Tercera Estación, informaron los mencionados agentes, que Morales Martínez se encontraba con dos individuos más en la esquina de San Miguel y Amistad y al hacérseles sospechosos intentaron proceder a su arresto, logrando solamente detener a dicho individuo, por haberse dado a la fuga sus acompañantes. Al registrarle el cartucho que llevaba en sus manos, ocuparon las tarjetas y demás documentos.

Agregaron los policías, que habían logrado conocer en sus investigaciones que los tres individuos visitaban a los comerciantes para inscribirlos en dicha Organización, cuyos integrantes realizan una activa campaña para derrocar al actual Gobierno. El acusado fué enviado a la Cárcel a disposición de la autoridad judicial correspondiente, continuándose las investigaciones de la policía, con motivo de aparecer como afiliados diversas personas, según aparece de los documentos ocupados.

Sin identificar el hombre que pereció ahogado en la bahía

Todo el rostro lo tenía desfigurado por los peces. Representa unos 33 años

Frente al Castillo de la Punta, flotando sobre las aguas del mar, apareció ayer el cadáver de un individuo de la raza negra, como de unos 33 años de edad, cuyas generales y domicilio se ignoran.

El cadáver fué reconocido por el médico de guardia en el primer centro de socorro, certificando que presentaba mordeduras por el rostro, al parecer producidas por los peces.

Se ignora si dicho sujeto se lanzó al mar con ánimo de privarse de la existencia.

El cadáver fué remitido al Necrocomio, para exponerlo al público, a fin de lograr su identificación.

M.E.C.D. 2016

CON UNA CEREMONIA SOLEMNE INICIO SU VIDA LEGISLATIVA EL NUEVO CONGRESO DE LA REPUBLICA

SE ACORDO ENVIAR UN CORDIAL MENSAJE DE SALUTACION Y DE CARIÑO AL DR. MIGUEL M. GOMEZ

Explicó el Dr. Ricardo Dolz por qué no presentaba otra vez su renuncia. Zaydín encomió su actitud. Proclamados los Senadores electos. Asistió a la apertura el Presidente

Desde ayer la República de Cuba dispone de un flamante Congreso.

El acto de la constitución del mismo se llevó a cabo, con toda solemnidad, en el Capitolio Nacional.

La primera en constituirse fué la Cámara Alta o Senado, que lo hubo de hacer en el hemiciclo del ala derecha de nuestro hermoso palacio congresional.

LA CONCURRENCIA.—Un hervir de gentes por las galerías y tribunas constituía la señal anunciadora de que el comienzo del acto se acercaba.

En los palcos que se encuentran a ambos lados de la presidencia, tomaron asiento el Presidente provisional de la República José A. Barnet, el comandante Cernuda, en representación del coronel Fulgencio Batista, Jefe del Estado Mayor del Ejército; el alcalde de la Habana, Beruff Mendieta, los Secretarios de Despacho Leonardo Anaya Murillo, Maximiliano Smith, Andrés Domingo Morales del Castillo, José Luis Echarte y García Bayllere, entre otros.

El Cuerpo Diplomático y Consular acreditado en Cuba, la Prensa, los familiares de los congresistas y demás invitados ocuparon los demás palcos y las tribunas.

COMIENZA LA CEREMONIA.—A la hora indicada se hubo de invitar al senador de más edad y a los dos de menos para que integraran la Mesa de Edad, que quedó constituída en definitiva por el doctor Ricardo Dolz, como presidente, y José Ambrosio Casabuena y Frank Carrillo, como secretarios.

Una salva de aplausos siguió a este primer paso.

EL PASE DE LISTA.—De seguida se procedió al pase de lista al que respondieron los senadores Justo Luis del Pozo, Simeón Ferro, José A. Casabuena, Ramón Vasconcelos, Ramón Zaydín, Agustín Acosta, José M. Gutiérrez, Miguel Calvo Tarafa, Ricardo Campanería, Miguel Suárez Gutiérrez, Manuel Capestany, Carlos Font, R. O. Pedraza, Gonzalo del Cristo Aurelio Ituarte, Ernesto Rosell, Enrique Recio, José M. Casanova, Luis Caiñas Milanés, José A. Rosado, Guillermo Cuervo, Ramón del Collado, Ricardo Dolz, Carlos Saladrigas, Santiago Verdeja Guillermo Alonso Pujol, Pedro Cué, Frank Carrillo, Luis Loret de Mola, José Meneses, Wilfredo Albanés y Pedro Goderich, es decir, todos con excepción de los señores Lucilo de la Peña, Alfredo Hornedo, Octavio Rivero y Arturo Illas, que hubieron de llegar con posterioridad.

ENTRA EN VIGOR EL VIEJO REGLAMENTO.—Un grupo de senadores, encabezados por el doctor Carlos Font, presentó después una moción declarando provisionalmente en vigor el reglamento por que se regía el Senado a los efectos de iniciar la organización de dicho cuerpo colegislador, con excepción de los párrafos segundo y tercero del artículo quinto y el artículo veinte, y formando con los párrafos aludidos el siguiente:

«La comisión de Actas se formará de ocho senadores, divididos en dos subcomisiones: una compuesta de cinco miembros y la otra de tres. Cada senador votará por tres de la primera subcomisión y dos de la segunda. La primera subcomisión examinará las actas de los senadores electos, con excepción de la de sus miembros, cuyas actas serán las que examinará la segunda subcomisión.

Aprobada la moción, se procedió a elegir los miembros integrantes de las mismas, resultando designados para la primera subcomisión Carlos Font, Manuel Capestany, José A. Casabuena, Wilfredo Albanés y Guillermo Alonso Pujol; y para la segunda, José M. Casanova, Ricardo Campanería y Pedro Goderich.

DOLZ SE REFIERE A SU IMPUGNACION Y DICE QUE NO PRESENTA SU RENUNCIA AL SENADO.—Con motivo de la impugnación de que se le hizo objeto ante los tribunales competentes y la tacha de que se quiso hacer objeto a su nominación, el doctor Ricardo Dolz, presentó en el acto de la constitución, unas declaraciones suyas, dirigidas al presidente del Senado y que a la letra dicen:

«SEÑOR PRESIDENTE DEL SENADO.—Declarados sin lugar los recursos legales por mí establecidos ante los tribunales competentes para que, por haberme dado de baja como afiliado al «Conjunto Nacional Democrático», se me excluyera de la minoría senatorial, así como los de tacha contra mi nominación, que generoso ex-corregilionarios interpusieron, en premio a mi dedicación y servicios al partido, no me quedaría ya en este último trámite de ese esforzado procedimiento, sino presentar mi renuncia al Senado.

«Y esa es precisamente la que no presento. Daría un mentís a mi larga experiencia parlamentaria, si pensara, siquiera un instante, que ella me iba a ser admitida. Acuerdos encomiásticos rechazándola, comisiones de respetables y queridos senadores para llevarme al seno de la Cámara, esto es, todo un homenaje personal, sería lo que lograría con la tal renuncia.

«Prefiero ser yo quien le rinda un homenaje a los distinguidos cubanos que integran el Senado de la República, declarando que no quiero aparecer como un «senador a la fuerza», sino que, cualesquiera que hayan sido los motivos desarrollados en el penoso proceso de mi elección, deseo llegar a esta casa libremente y sentarme satisfecho entre vosotros para compartir las ímprobas tareas que las circunstancias críticas de la nación ponen en nuestras manos para salvaguardarla y propender a su felicidad y progreso.

«Capitolio a 6 de abril de 1936.

«(F.) **Ricardo DOLZ.**»

UN RECESO DE QUINCE MINUTOS.—Una vez que se hubo terminado la lectura de dicho documento, el doctor Ramón Zaydín tomó el uso de la palabra para elogiar cálidamente el gesto del doctor Dolz, que dijo que confirmaba su historia al servicio del pueblo, y pedir que se acordara un receso breve, que se fijó en definitiva en quince minutos, a fin de que la Comisión de Actas se reuniera y emitiera dictamen sobre las mismas.

El doctor Llaca, magistrado del Tribunal Superior Electoral, y el doctor Menéndez Carballo, secretario del mismo, hicieron entrega de los certificados.

LA PROCLAMACION.—Transcurrido el tiempo acordado se reanudó la reunión, procediéndose a la proclamación de todos los senadores electos después de leídas las actas de las dos subcomisiones designadas, en la que se las declara limpias y reglamentariamente extendidas de acuerdo con el reglamento, la Constitución y varios decretos posteriores.

EL HIMNO NACIONAL.—Fué entonces cuando se escucharon las notas del Himno Nacional, poniéndose inmediatamente de pie toda la concurrencia y guardándose un silencio y un recogimiento absolutos.

Resultó algo sencillamente emocionante.

DOS NUEVAS MOCIONES.—Se conocieron después dos mociones, presentadas por el senador Manuel Capestany.

Por una de ellas se designa una comisión que redacte y someta a la resolución del Senado, dentro de un plazo de quince días, el reglamento por el que se regirá dicho cuerpo.

La comisión quedó integrada por los senadores Justo Luis del Pozo, Lucilo de la Peña, Carlos Saladrigas, Pedro Goderich y José M. Gutiérrez.

Por la otra se designa a la mesa provisional para que de conformidad con el decreto-ley número 724, de 3 de abril del corriente, reciba la documentación y archivo del Consejo de Estado, para su conservación y custodia en el archivo del Senado.

UN MENSAJE AL PRESIDENTE ELECTO.—El Senado de la República acordó asímismo en esta reunión dirigir un telegrama al doctor Miguel Mariano Gómez, Presidente electo de la República de Cuba, comunicándole su constitución y ofreciéndole su consideración y afecto.

He aquí el texto del mismo:

«Doctor Miguel Mariano Gómez. Honorable Presidente de la República de Cuba. c|c. Consulado de Cuba. Los Angeles, California. Constituído el Senado en el día de hoy acuerda unanimidad comunicar usted este solemne acto que restaura normalidad legislativa y ofrecerle profundo testimonio de consideración y afecto.—**Ricardo Dolz,** Presidente Mesa de Edad».

ZAYDIN HABLA POR LA MAYORIA.—Cuando parecía que ya estaba al terminarse el acto fué cuando un vibrante discurso del doctor Ramón Zaydín, hablando a nombre de los partidos que integran la mayoría senatorial, dió un carácter de mayor trascendencia aun al mismo.

Su palabra fué torrente desbordado, bella en la forma y en el fondo, y llegando al corazón de las masas, le conquistó repetidas ovaciones.

Comenzó diciendo que alzaba su voz, que habría de resultar opaca, para expresar todo el contenido y significación del trascendental acto que se celebraba, indicando que no se trataba de una simple renovación del Senado, de un retroceso material y jurídico de la República, sino de un hecho histórico de una trascendencia extraordinaria, que marcaba una nueva etapa en nuestra nacionalidad.

Habló de la enorme responsabilidad que habían contraído los partidos integrantes de la coalición tripartita y significó que no habían ido a ella con fines puramente electorales, sino con un programa como base, el cual se proponían llevar a vías de realidad.

Se refirió a la futura estructuración de la República y al deseo del block de la mayoría de convertir la tribuna del Senado en tribuna popular, donde encontrarán calor todas las iniciativas justas y se legislará en favor del pueblo que los había elegido y con el que habían empeñado su palabra.

Hizo alusión a la gran tragedia por que había pasado la República y apuntó que no es sólo nuestro pueblo el que pasa por una situación embarazosa, sino el mundo entero.

Declaró que la Revolución había sido la puerta abierta por la mano del pueblo, en busca de más equidad y justicia, y que sea cual fuere el credo político de cada cual, él creía que en el fondo de su conciencia todo cubano debía sentir en el día de ayer honda satisfacción.

Paso a paso—señaló—se van colocando los jalones del Estado actual, para después indicar que la República es permanente e inmortal y que para todo cubano es inmarcesible.

Manifestó asímismo que para que llegara a tener el contenido orgánico que era preciso que tuviera debía de articulársele un sistema social.

Habló de nuestros defectos de origen, del racionalismo filosófico y el individualismo de los que conformaron nuestra primera Carta Magna, significando que nos habían quitado toda fuerza vital para construír.

Se refirió a la provisionalidad indicando que la Revolución no había sido el triunfo de un partido y que la movilización que produjo no podía ser aprovechada por ninguno con espíritu partidarista.

Declaró que el proceso tenía que culminar en unas elecciones de carácter general, pero que no debía invadirles la embriaguez de la victoria, pues era la hora decisiva en la crisis de la nacionalidad cubana y tenían que convertirse en cruzados de la movilización ciudadana.

Trató de la próxima Asamblea Constituyente y la nueva Constitución, significando que sobre la política de las palabras debía predominar la palabra de la técnica y que no se debía sembrar en los horizontes utópicos de las escuelas, sino estructurar una república que sea de Cuba y para los cubanos.

Dedicó hermosos párrafos a la libertad, la igualdad y la fraternidad, proclamadas por la Revolución francesa, y significó que ahora era preciso ir de lleno hacia un mejor reparto de la riqueza y que no habría igualdad mientras un sistema económico y social no prendiera sus raíces.

Manifestó que el estado gendarme encargado solamente de mantener el orden, debía ser sustituído por el estado social, y que solamente con la cooperación de todos, con espíritu social, se podría fomentar la paz de la nación y la paz del mundo.

Habló después del miedo a la realidad y de la soberbia intelectual, enmarcando dentro del primero a los que se limitan a negar que en Cuba existan problemas sociales, educacionales, económicos, etc., y todo lo confían a la obediencia del gobernado y la mano libre del gobernante, y colocando dentro de la segunda a los que, encaramándose en un plano de superioridad y encerrándose con los libros carcomidos de sus bibliotecas, se creen capaces de reconstruír la República y salvarla con su dirección.

Tenemos que fundirnos en la conciencia popular y afrontar los problemas sin mirar otros meridianos: el de Moscú, el de México, el de Inglaterra, con la vista solamente fija en el de la Habana.

Sus últimas palabras fueron para declarar que tiempo tendrían de analizar con cuidado los puntos que había esbozado que la hora era de trabajar, confiando a la educación la labor de darnos el carácter de que carecemos como pueblo, para levantar sobre él el edificio económico y social.

La responsabilidad —dijo— exige que se vaya al combate no a obtener aplausos, sino cicatrices, que tras del instante de ahora está la posteridad

HABLA VERDEJA.—Por la minoría senatorial hizo uso de la palabra a continuación el doctor Santiago Verdeja.

Su pieza oratoria fué breve, serena y mesurada.

Comenzó por manifestar que era lamentable que distintos sectores no tuvieran su representación en la Cámara Alta para traducir las ansias del pueblo cubano, recalcando por ello era más grande la responsabilidad de los que habían de laborar en ella.

Significó que el Conjunto Nacional Democrático para contribuir a la normalidad ocupaba sus escaños y que entendía que todos debíamos contribuir al encauzamiento de la vida republicana.

A continuación declaró que venían a cumplir la misión fiscalizadora, pero que para cuanto se relacione con el interés nacional no estará nunca remisa la minoría.

Pidió que se hiciera un alto y dejando a un lado los partidarismos se aborden las leyes que beneficien a nuestro pueblo, digno de mejor suerte.

Declaró finalmente, a nombre de la minoría, que su misión sería cumplida, y que pensando alto y sintiendo hondo tratarían de sacar adelante nuestra República, serena como el cielo, solemne como el mar y augusta como Dios...

UNA MOCION FINAL.—Al discurso sencillo ymesurado del doctor Verdeja, en representación de la minoría parlamentaria, siguió una moción del doctor Zaydín, en la que se declara en receso el Senado hasta el lunes trece de los corrientes, fecha en la cual se convocará a sesión extraordinaria para dar cumplimiento a lo dispuesto en el capítulo primero del título segundo del Reglamento o sea la designación de la mesa del Senado y las comisiones de dicho cuerpo colegislador.

UN BUFFET.—Los invitados fueron obsequiados con un buffet francés, que sirvió un restaurant capitalino.

Resultó ser espléndido.

FUNCIONARIOS QUE ACTNARON.—El doctor Ambrosio Larrea fué el encargado de recibir a los invitados y los señores Arturo Casado y Bonoso Tavío y el doctor Gonzalo Ledón actuaron de Jefe y secretario de actas y secretario de la presidencia, respectivamente, llenando a la perfección su cometido.

HASTA EL PROXIMO SABADO NO SERAN PROCLAMADOS LOS REPRESENTANTES A LA CAMARA

El trágico momento en que el excarpintero Hauptmann caía fulminado

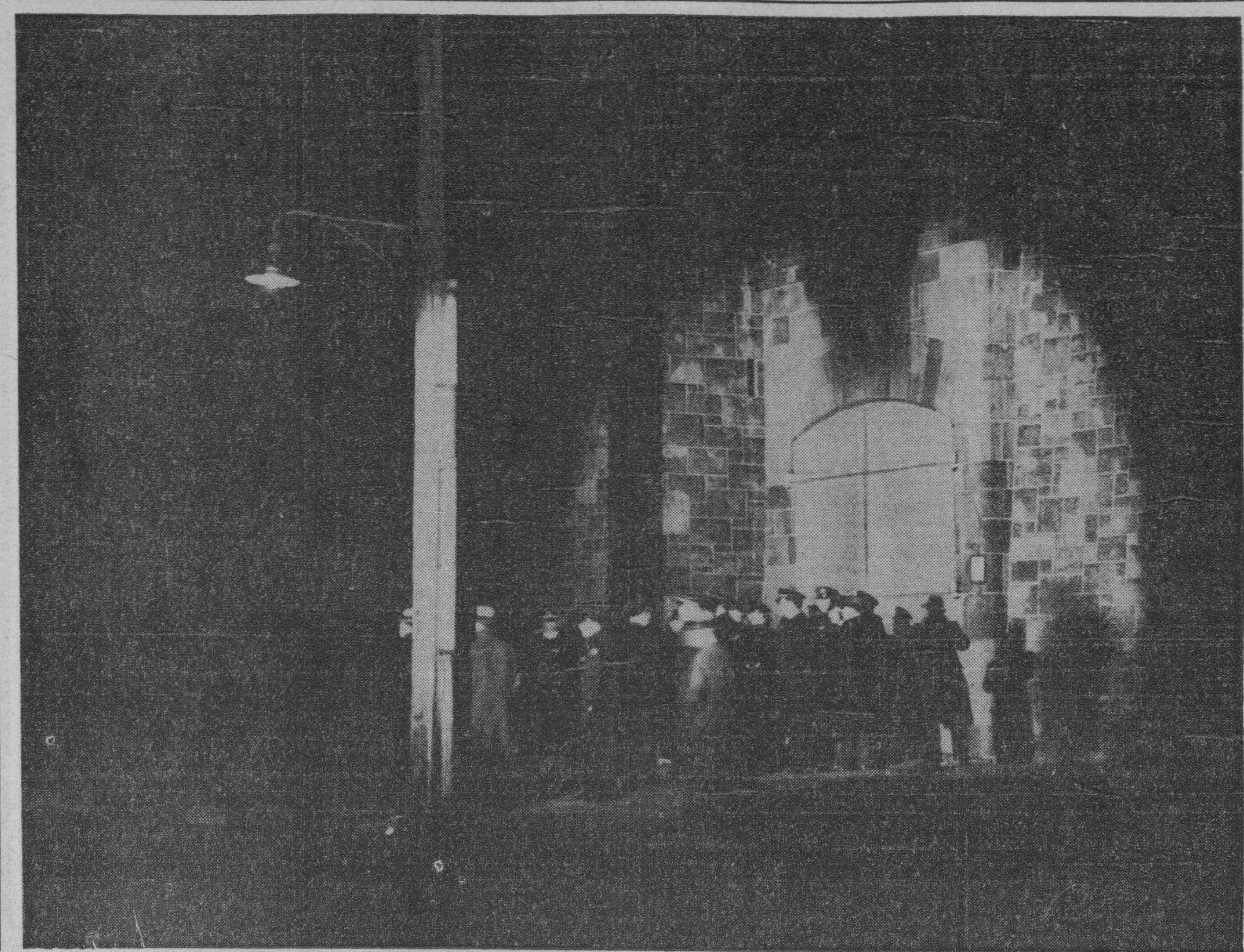

Imponente aspecto ofrecían las afueras de la penitenciaría del Estado de New Jersey, en Trenton, cuando el cuerpo del ex-carpintero Bruno Richard Rauptmann caía fulminado bajo la descarga eléctrica producida por el simple movimiento del Ejecutor de la Justicia Robert Elliot. A la tenue luz de un farol, la multitud se apiñaba cabe los muros del penal, esperando la noticia de que Hauptmann había muerto en la silla, purgando, de esa manera, su participación en el secuestro y asesinato del bebé Lindbergh, en 1932.

SE LE OFRECIO UN HOMENAJE A UN SECRETARIO

La Asociación de Jubilados de Correos demostró lo que estima la obra del Sr. Gómez

El domingo, a la una de la tarde tuvo efecto en el «Palacio de Cristal», el almuerzo de honor ofrecido al Secretario de Comunicaciones, señor Francisco Gómez Rodríguez, por la Asociación de Jubilados, en méritos a la denodada, efectiva y entusiasta labor del festejado al frente de los destinos de la Secretaría de Comunicaciones.

Este acto de reconocimiento y gratitud al Secretario Gómez, que tuvo proporciones magníficas, por lo nutrido y selecto de su concurrencia, ha sido el primero que ha celebrado la Asociación de Jubilados.

Ofreció el almuerzo al señor Gómez, el Presidente de la citada institución, Sr. Rafael P. Velázquez, y en nombre del Secretario de Comunicaciones, habló, agradeciendo la gentileza del homenaje, el Dr. J. M. Gutiérrez, letrado consultor de dicha Secretaría, quien estuvo elocuentísimo.

Asistieron a este acto, los principales Jefes de la Secretaría de Comunicaciones, así como numerosos empleados y amigos del Sr. Francisco Gómez, como también una representación nutrida de Santa Clara.

UN ARROLLADO

Presciado Dannon Cohen, de 58 años de edad, vecino de Oficios número 80, fué asistido de graves contusiones diseminadas por el cuerpo, que les fueron causadas en Colón y Crespo, al arrollarlo el automóvil 54798, de New York, que conducía Guillermo Martínez Iglesias, de Calzada número 30.

Los soldados tendrán carácter de agentes de la autoridad cuando se hallen haciendo investigaciones

El decreto de 3 de Marzo les asigna esa representación dentro y fuera de lugares urbanizados en la persecución, conducción o custodia de delincuentes. De la Ciudad Militar

El Cuartel General ha dado cuenta a los mandos por O. General 71 del Decreto-Ley 734 de fecha 3 del actual, sobre la forma en que quedarán redactados los artículos 22 y 24 del Decreto-Ley 671 de 9 de febrero de 1934, por el cual los miembros del Ejército Constitucional tendrán el carácter de Agentes de la Autoridad dentro y fuera del territorio urbanizado, cuando estén en averiguación de toda clase de delitos o en la persecución, detención y conducción y custodia de delincuentes y malhechores, así como cuando se encuentren prestando servicios relacionados con la conservación del orden público.

DECRETOS.—También se ha dado cuenta a los mandos, de los Decretos Presidenciales por lo que se dispone lo siguiente:

El cese del comadante Felipe Munilla y Durán, M. M., como agregado militar de la Embajada de Cuba en Washington. El nombramiento de segundos tenientes (Pilotos) para el Cuerpo de Aviación, de los cadetes Antonio Soto y Rodríguez, Antonio Herrera y Toledo, Víctor Bermúdez y Nerey, José L. Maciá y Fernando de Pablo.

El nombramiento de primeros tenientes médicos para el Ejército, de los primeros tenientes de la Reserva Militar (médicos), doctores Pedro L. Machado y Cárdenas; Enrique Fernández Bravo, Hugo Ascanio, Sergio Cuéllar y Castillo, Luis A. Juárez y Padrol y José M. Gómez y Folch por ser los que resultaron aprobados con mayores calificaciones.

De que queda prohibido terminantemente el uso del uniforme blanco con cuello cerrado semejante al de las Fuerzas Armadas, así como las insignias que puedan confundirse con la de dicha institución. Los miembros del Cuerpo de la Policía Nacional podrán usar el uniforme blanco con cuello cerrado, pero con las insignias plateadas y los demás variantes, a fin de evitar que se confundan con los del Ejército y la Marina.

Dejando sin efecto el Decreto 451. de 27 de febrero por el que se re[illegible] del servicio al suboficial maquinista Mario Ansley y Verdaguer.

SIN EFECTO.—Ha sido dejado sin efecto el párrafo 5 de la Orden General 164 de 135, por el cual se llamaron al servicio activo a los miembros del Cuerpo de Bomberos de la Habana, los cuales quedarán en situación de disponibilidad.

El Cuartel General ha cumplido el penoso deber de dar cuenta del fallecimiento del segundo teniente de la Reserva Militar, Enrique Poveda y Muller, ocurrido en la ciudad de Guantánamo.

Se nombra Subdirector de la Sección Auxiliar de la Reserva Militar a la señora Rosa García de Torres e Inspectora de la misma a la señora María González y Ana María Gergel y González (dentista).

Ha sido dejado sin efecto el párrafo de orden por el que se destacó en servicio en la Ayudantía General al capitán veterinario, Diego Pérez y Díaz, M. M. Se deja sin efecto el párrafo de orden que destacó en servicio en el Regimiento 3, al primer teniente de Veterinaria, José Castañedo y Hernández.

Se concede un mes de licencia con paga completa al comandante Rogelio Rojas Meis del Regimiento «4 de Septiembre».

Se nombra al segundo teniente Hipólito Domínguez, del Cuerpo de Ingenieros, oficial investigador de la causa 2 de 1936 de la Auditoría del Cuartel General.

LOS GASTOS CONGRESIONALES HASTA EL NUEVO AÑO FISCAL ASCENDERAN A 2.724,199 PESOS

El nuevo proyecto de Ley de Inmigración que estaba en estudio será enviado al Congreso con un mensaje. Pasa ya la recaudación general de la República de $49.000,000

Ayer hemos podido saber en la Secretaría de Hacienda, no por el Secretario, que permanece invisible para los repórters del departamento, no obstante pasarle recados, cada vez que se sabe se encuentra en su despacho, sin resultado alguno, hemos podido saber, repetimos, que el montante de los presupuestos del Congreso hasta el día 30 de junio asciende a $2.724,199.99.

De esta cantidad se divide en ambos cuerpos legisladores o sea, Senado $886.353.96 y Cámara de Representantes $1.837.946.03.

Contiene también los gastos del Vicepresidente de la República, que por derecho otorgado por la Constitución es el Presidente del más alto cuerpo legislativo, y además fija para los Secretarios Particulares de los legisladores un sueldo de $150.00 para cada uno.

NO PASO LA LEY DE INMIGRACION.—Entre otros proyectos llevados al Consejo de Estado en los últimos días de la semana anterior, figuraba el proyecto de Ley de Inmigración. El Consejo de Secretarios no pudo aprobarlo por lo que tendrá que discutirse en el Congreso, entre una de las primeras leyes que conocerá.

A ese efecto el Presidente de la República lo enviará en estos días con un Mensaje pidiendo su discusión y aprobación.

LOS INGRESOS.—Según los datos facilitados por la Dirección General de Contabilidad, las recaudaciones por todos conceptos el día 2 de abril, ascendieron a $183.335.68. Hasta la fecha han ingresado en Tesorería, por recaudaciones del presente ejercicio económico 49.071,562 pesos con 58 centavos.

FRAUDE CON LAS GRASAS.—La Secretaría de Comercio ha enviado a la de Hacienda unas actas en las que son denunciados algunos fraudes cometidos con las importaciones de grasas para jabonerías y otras industrias.

Informa en una denuncia del inspector Campanería relacionada con una importación hecha por la casa Lykes Bros. de una partida de grasa procedente de Dinamarca, por la cual no aparece haberse pagado tributo.

RECURSOS ADUANALES CON LUGAR.—Por la Dirección General de Aduanas han sido resueltos los recursos establecidos por los comerciantes importadores:

Novoa Acevedo y Cía. sobre importación de cuatro cajas de bisulfito, que le fueron aforadas por la Partida 161-F y se ha resuelto que el aforo se haga por la 161-H.

Manzabeitia y Cía., sobre importación de cinco cajas de galletas finas, habiéndose resuelto que el aforo se haga por la Partida 291-A.

González Pire, de Caibarién, sobre pago del impuesto de consumo sobre una importación de aceites de oliva. Se pidió que no fuera cobrado el impuesto sobre las latas, sino sobre el peso neto del aceite, y así se resolvió.

Sobrinos de Nazábal, recurrieron sobre cobro del impuesto de capa y viso en una importación, resolviéndose que se cobre el primero y no el segundo.

De acuerdo con lo resuelto por la Audiencia de la Habana se ha dispuesto la devolución de $21.42 a la razón social Compañía Cubana de Puerto Tarafa.

UN REALENGO.—Se ha ordenado por el Jefe de la Sección de Bienes del Estado que el agrimensor Luis F. Campos, se traslade a Ciego de Avila y recopile datos en el Registro de la Propiedad a fin de aclarar la situación del Realengo Guayacanes.

TERRENO PARA MORFOLOGIA.—A la Secretaría de Hacienda se ha dirigido el Secretario de Sanidad y Beneficencia, acompañando expediente tramitado en aquel departamento, a virtud de solicitud que hizo el Rector de la Universidad, para que se ceda una parcela de terreno, del ocupado por el Hospital Calixto García, a aquel centro docente, a fin de construir en el mismo un edificio destinado a Morfología. La Secretaría de Sanidad y Beneficencia pide que al devolverle el expediente se le envíe la titulación de dichos terrenos, para proceder a resolver lo pertinente.

MAYOR CUANTIA.—La Secretaría de Justicia ha dado cuenta a la de Hacienda de que en el Juzgado de Primera Instancia de Matanzas, le ha notificado que existe un juicio de mayor cuantía en el mismo establecido por José Rafael Guerra contra el Estado cubano y la Matanzas Terminal R. R. Co., en el cual debe personarse el Estado.»

PAGO DE OBLIGACIONES.—La casa J. P. Morgan de New York ha notificado a la Secretaría de Hacienda que el National Bank of New York le ha entregado la cantidad de $196.353.64, para pagar obligaciones del empréstito de $50.000.000, al cinco y medio por ciento interés, amortizaciones correspondientes a enero de 1935, $95.833.33; intereses hasta abril 1936, $100.510.80 y gastos $9.51.

MOVIMIENTO CONSULAR Y DIPLOMATICO

Martínez Ibor ha renunciado y se acoje al retiro. Se han nombrado 2 nuevos Cancilleres

Ayer fuimos informados en la Secretaría de Estado de un amplio y extenso movimiento diplomático y consular, consistente en nombramientos, ascensos y traslados, así como que le ha sido aceptada la renuncia de su cargo al señor Rafael Martínez Ibor y de las Revillas como Cónsul general, el cual se acogerá a los beneficios del retiro, que ya se le tiene concedido.

Se asciende a Cónsul general, en la vacante producida por el señor Martínez Ibor, al señor Calixto García Becerra, que era hasta ahora Cónsul de primera, el Cónsul de segunda clase señor Leonardo Bravo y Puig a Cónsul de primera, al viejo periodista y apreciable compañero Angel Pérez Hernández a Cónsul de segunda, adscripto al Negociado de Información y Publicidad de la Secretaría de Estado; al señor Rafael Nieto y Cortadellas, de Vicecónsul a Cónsul de tercera clase; al señor Manuel de Céspedes y Céspedes, de Canciller a Vicecónsul; se nombra Canciller al señor Ramón Pérez Casado, actual auxiliar del Servicio exterior. Se asciende a Vicecónules a los siguientes Cancilleres: Ignacio Agramonte y Boza, Manuel Fernández Sarraci, Ricardo Rodrigo y Queipo, Justo Lambea y Ramírez, Esteban Miguel A. García y Aguilar, Antonio Rosell y Carbonell, Emilio Dussaq y Fisher, Pedro P. Cartaya y Hernández y Alberto Rodríguez y León. Se nombran Cancilleres del Servicio Exterior a los señores Jorge Echarte y Romero y Eugenio Florit y Sánchez de Fuentes. Se asciende al doctor José Manuel Cortina y Corrales, actual Secretario de tercera clase, Consultor auxiliar de la Secretaría de Estado, a Secretario de segunda clase. Se traslada a los señores Emilio Lufriu y Alonso, Cónsul de primera clase en Roma y Armando Reyes y Roselló, Cónsul de segunda clase en Bremen con sus respectivas categorías a la Secretaría de Estado, como adscriptos a la misma y se traslada al señor Gustavo Schumann y Poveda, Cónsul de segunda clase en Tampa al Consulado de Cuba en Bremen.

Trata la policía de esclarecer un suceso misterioso

PLACETAS, abril 6. DIARIO, Habana.—En la madrugada de hoy apareció muerto sobre los rieles del ferrocarril, bajo el Paso Elevado de esta ciudad, José Miguel Fernández Sosa, rodeando su muerte el mayor misterio. Se le ocuparon en los bolsillos $90.80. La primera versión fué la de que se había suicidado, lanzándose del puente, pero la activa labor del Jefe de Policía, del teniente Joaquín D. Soler, del sargento Juan R. Pérez y del cabo Antonio Jiménez, hace esperar que se esclarezca un crimen del que ya tienen la pista y del cual informaremos.—BANGA, Corresponsal.

HOY SE REUNIRA LA COMISION DE ACTAS PARA CONOCER LOS CERTIFICADOS DE ELECCIONES

Algunas actas han sido impugnadas, pero no se conocen los nombres de los afectados. Será elegida la mesa definitiva de la Cámara Baja. Notas del acto de la constitución cameral

Quedó constituída ayer, después de las cinco y media de la tarde, la Cámara de Representantes.

Este Cuerpo Legislador se hallaba inactivo desde el mes de agosto de 1933en que fué disuelto por el Gobierno Revolucionario del doctor C. Manuel de Céspedes.

Su reapertura, después de tres años de obligado receso, llevó al Capitolio un público extraordinario; tanto que no fué posible acomodarlo todo en los pasillos y tribunas, originándose por tal motivo serios incidentes.

Anotamos una novedad en la constitución de la Cámara; la presencia de siete damas en el hemiciclo, elegidas por gran nmero de votos, para Representantes en las elecciones del 10 de enero.

Son ellas Balbina Remedios, María Gómez Carbonell, María C. Mas, Consuelo Vázquez Bello y Rosa Anders, María Antonia Quintana y Matilde Rodríguez.

No es necesario consignar que en la inauguración estuvo representado el mundo oficial. El Jefe del Estado doctor José A. Barnet ocupó asiento en el palco de honor del hemiciclo cameral. Le acompañaban su hija, sus ayudantes y los Secretarios del Despacho doctor Andrés Domingo de la Presidencia, Dr. Maximiliano Smith, de Gobernación, doctor Anaya Murillo, de Educación, doctor García Bayllere, de Agricultura.

En otros palcos estaban el Secretario de Estado señor Jorge Luis Echarte, un ayudante del Jefe del Ejédcito y el Cuerpo Diplomático casi en pleno; los Embajadores de México, España y los Estados Unidos y los Ministros de China, Venezuela, Japón, etc. etc.

El Alcalde de la Habana doctor Antonio Beruff Mendieta y el Gobernador de la Provincia señor Celestino Baizán, Concejales, Consejeros, etc. etc.

El acto había sido señalado para las cuatro de la tarde, pero se inició sobre las cinco y media.

Al anunciarse la apertura de la sesión una banda militar ejecutó el Himno Nacional que la concurrencia escuchó respetuosamente puesta de pie.

Entonces pudo ser apercibida la enorme cantidad de asistentes al acto. Tribunas y palcos, estaban materialmente llenos, así como los pasillos del hemiciclo.

La mujer dió allí una nota de elegancia, de color y de animación.

Ocupando la Presidencia de la Cámara el doctor José A. Cardet y las Secretarías, los señores M. Zayas Bazán y M. Abril Dumois, quedó constituída la mesa de edad, con su consiguiente carácter provisional.

La sesión se desenvuelve entonces en la forma siguiente:

CARDET:—¿Alguno de los señores Representantes se cree con mejor derecho a ocupar puesto en la Mesa Pro[illegible]ional?

([illegible]encio en los bancos)

Seguidamente un delegado del Tribunal Superior Electoral deja sobre la carpeta del presidente la documentación duplicada de las actas de elección de los congresistas lo que es anunciado a los interesados.

Se da lectura al primer certificado de cada grupo de representantes electos por Provincia.

El presidente informa que se han presentado algunas impugnaciones contra las actas.

Usa entonces de la palabra Marcelino Garriga y pide que se diga el número de las protestas y los nombres de los protestados.

Jesús Portocarrero dice que no es necesario revelar los nombres, ya que la sesión es pública, bastando conque se conozca el número de impugnaciones.

Hay un debate sobre interpretaciones del reglamento a propósito de la cuestión en el que intervienen Bravo Acosta y Portocarrero.

Germán López habla y dice que sólo la Comisión de Actas es la que debe conocer a los protestados, y que en el caso de aceptarse las impugnaciones, dar cuenta con ellas a la Cámara constituída en asamblea publica la que es soberana para ratificarlo o no.

El criterio del señor López es aprobado y el presidente informa que se han presentado dos protestas.

Seguidamente se procede a elegir, secretamente, a los miembros de la Comisión y Sub comisión de Actas, encargada de examinar y dictaminar los certificados de elección de los 162 representantes que componen la misma.

Hasta la hora de constituírse la Cámara habían llegado a manos del presidente 160 actas; el mismo número de congresistas que tomaron asiento en el hemiciclo.

LA ELECCION.—Los presentes procedieron a depositar en la urna los sufragios; resultando electos para miembros de la comisión los señores: Gabrel Landa, Antonio Bravo Acosta, M. Ferrer Morejón, Eduardo Suárez Rivas y Carlos M. Palma y para la sub comisión los señores Rafael Díaz Balart M. Lamothe Kindelán y Raúl de Cárdenas.

HOY SE REUNE.—Anunció el presidente que hoy, a las diez de la mañana, se reunirán ambas comisiones para examinar las actas presentadas y emitir sobre las mismas un dictamen.

Conocerán también dichas comisiones de los certificados impugnados respecto de los cuales dará su ponencia.

LAS IMPUGNACIONES.—Noticias recogidas en los pasillos camerales informan a los reporters que las actas protestadas corresponden a una de las damas electas y a los señores José R. Oleaga, Ricardo Navarro y Ramón Granda Fernández.

SESION EL SABADO.—Cerca de las seis el presidente agitó la campanilla anunciando que la Cámara se reunirá en sesión el sábado a las tres de la tarde con objeto de proclamar a los representantes y elegir la mesa definitiva.

A seguidas se levantó el acto.

En el salón de los Pasos Perdidos se sirvió un espléndido buffet.

Protección efectiva a los arroceros cubanos

Se ha hablado mucho entre nosotros de proteger el cultivo del arroz, no sólo por lo que representa para el alimento del pueblo cubano, sino porque puede llegar a constituír una fuente de riqueza, en virtud de hallarnos rodeados de países qe lo consumen en grandes cantidades.

Se ha demostrado entre nosotros que ese cultivo es práctico, aunque limitándose a reducidas explotaciones. Hasta la literatura de divulgación agrícola ha contribuído a estimular a nuestro guajiros, recomendándoles que no dejaran de sembrar el suficiente a sus necesidades. Los concursos han demostrado, lo mismo que en el maíz, los progresos que se realizan en ese sentido. Pero todo limitándose dentro de un estrecho círculo, no cesando de llegar los barcos cargados de ese producto del lejano Oriente.

Al fin el Gobierno, de acuerdo con las promesas del Secretario de Agricultura, doctor García Bayllere, ha entrado en una fase de acción de alguna importancia. Por Decreto-Ley acaba de disponerse un impuesto de diez centavos por quintal al arroz procedente del extranjero, tasa modesta que no encarecerá alimento tan generalizado que puede considerarse básico, siendo suficiente para proteger el que se produzca en la tierra. Como es natural, en virtud a nuestros pactos mercantiles con los Estados Unilos, se excluyen de esa medida las procedencias del país vecino.

Pero es indudable que esto no ha sido más que el inicio de lo mucho que puede hacerse para el fomento de la producción arrocera en Cuba, la cual, con el tiempo, lejos de limitarse a las necesidades del consumo doméstico, llegaría a abordar la exportación aprovechando el hecho de que estamos rodeados de países que, al igual que nosotros, consumen extraordinariamente ese grano nutritivo y grato.

Bueno es señalar que el aludido decreto del Gobierno Provisional, establece que ese impuesto sirva para favorecer a los cosecheros cubanos en forma de subsidio, lo cual a la postre redundará en beneficios, no sólo del productor, sino de los mismos consumidores al desarrollarse el cultivo de ese artículo de primera necesidad en la mesa del cubano.

Y volviendo a las posibilidades de que llegáramos a producir lo suficiente para convertirnos en exportadores de arroz, debe considerarse que existen en nuestra Isla territorios adecuados a ese cultivo, entre los que se citan, principalmente, a los de la Ciénaga de Zapata. Sabido es que las tierras cenagosas son las más apropósito para la producción arrocera, y aún se halla casi inexplorada esa extensa comarca, que encierra un conjunto de condiciones naturales de valor inapreciable.

Y, como resumen de todo esto, expresamos nuestra satisfacción por el camino emprendido a favor de la agricultura cubana, seguros de que los beneficios que se obtengan han de alcanzar a toda la economía nacional.

FECHAS Y ANIVERSARIOS

* En este día y mes de 1521 la escuadra de Fernando de Magallanes fondeó en Cebú, Filipinas.
* El día 7 de abril de 1738 se inauguró el Palacio Real de Madrid reinando Carlos III.
* Este mismo día y mes del año 1658 murió en Madrid, Juan Eusebio de Nieremberg, religioso y escritor, uno de los más preclaros clásicos.
* El día 7 de abril de 1655 fué elegido Pontífice Fabio Chigi, quien ocupó la silla papal con el nombre de Alejandro VII.
* Este mismo día y mes del año 1822 tuvo lugar la Batalla de Bomboná, que con las jornadas de Junín y Ayacucho fueron capítulos decisivos en la emancipación de las repúblicas hispanoamericanas.

MAS DONATIVOS PARA HACER UN GRAN PLANTEL

Donantes y cantidades que han entregado para levantar el «Instituto Cívico Militar»

En las últimas horas de la tarde el comandante Jaime Mariné ofreció a los periodistas la lista de donaciones ofrecida para el Instituto Cívico Militar.

He aquí la lista:

Presidente de la República $	300.00
Cor. Fulgencio Batista	200.00
Gral. Rafael Montalvo	1,000.00
José López Serrano	14,880.00
Gene Castro	200.00
Cristóbal Díaz	150.00
Tet. Cor. Julio Velasco	100.00
Sec. de O. Públicas	100.00
Tet. Cor. López Migoya	100.00
Dr. García Bailleres	100.00
Dr. Giménez Lanier	100.00
Sec. de Sanidad y B.	100.00
Sec. del Trabajo	100.00
Sec. de Comunicaciones	100.00
Sec. de la Presidencia	100.00
Sec. de Gobernación	100.00
Dr. Antonio González	100.00
Tet. Cor. I. Galíndez	50.00
Comandante Jaime Mariné y Montes, M. M.	50.00
Tet. Cor. G. Querejeta	50.00
Melanio Díaz	50.00
Teniente Coronel F. Tabernilla y Dolz	50.00
Tet. Cor. Pino Donoso	50.00
Tet. Cor. D. Sánchez	50.00
Pedro L. Otaño	50.00
Tet. Cristóbal Peña	25.00
Capt. Carlos Ponce	25.00
Com. Bernardo Luna	25.00
J. M. Marcos	20.00
Suboficial F. Varona	5.00
Dr. Isidro Zertucha	5.00

SE APLICA TAMBIEN A LOS EXTRANJEROS LA LEY SOBRE TENENCIA PRIVADA DE ORO

NUEVA YORK, abril 6. (AP.)—Se decidió hoy por el Tribunal Federal del Distrito, que la ley contra el amontonamiento de oro se aplica también a los extranjeros, porque no se hacen excepciones contra los individuos de otra nacionalidad que resida nen territorio de la Unión, en cuanto a sus obligaciones de derecho.

M.E.C.D. 2016

EVIAN CACHAT

Exija siempre el Agua de EVIAN-CACHAT y no se contente de pedir solamente Agua de EVIAN

Solo el Manantial CACHAT está prescrito por el Cuerpo médico francés

Rehuse toda substitución

APLAZADO EL HOMENAJE EN HONOR DE PACO SIERRA

Con motivo del sensible fallecimiento de nuestro compañero en la prensa, muy querido en esta casa del DIARIO DE LA MARINA, donde laboró por muchos años, el señor Benito Faiña, los organizadores de la comida que hoy se iba a ofrecer al señor Francisco J. Sierra, camarada muy querido, acordaron anoche suspender el acto para el próximo miércoles, a las siete y media de la noche.

Sépanlo, pues, los amigos de Paquito Sierra cuyo homenaje ha de tener lugar en los salones de la Asociación de Repórters de la Habana, (Círculo Nacional de Periodistas).

Lea ¡ALERTA! al mediodía y el AVANCE por la tarde

FARMACIA DROGUERIA DE "JOHNSON" DE TURNO LOS LUNES obispo No. 30 TELEFONO-A-2129.

LA MAYOR 35 EDIFICIOS 700 EMPLEADOS SARRA DROGUERIA ABIERTA TODOS LOS DIAS TODA LA NOCHE LOS MARTES A-8026 A-3641

FARMACIAS de turno hoy MARTES

DESDE BAHIA A PASEO DE MARTI (PRADO)

Compostela No. 162 .. .. .. A-9555
General Aguirre Animas) 1. M-5557
República del Brasil (Teniente Rey) 41 A-1106 y A-8026
Tejadillo No. 38 .. .. M-1120

DE PASEO MARTI (PRADO) A F. VARELA (BELASCOAIN)

Antonio M. Lazcano (Manrique) 7 .. .. M-4231
Ave. S. Bolívar (Reina) y M. Lazcano M-5229 y M-1229
Ave. República (San Lázaro) No. 203 .. .. A-4268
E. Massó (Escobar) y M. Gorgas (Virtudes) M-5020 y M-5022
E. Palma (Consulado y Colón M-4640
Figuras y Lealtad .. .. .. General Alemán (San Nicolás) y Rayo .. .. M. Suárez (San Miguel) y Lealtad U-6743
M. Gómez, (Monte) 172 .. .. M-4148
P. Gómez (Corrales) y Cienfuegos M-4819 y A-7836
R. M. de Labra (Aguila) y Barcelona M-8510 y M-4517
R. M. de Labra (Aguila) 130 M-5353
Ruiz de Luzuriaga (Vives) No. 139 .. .. M-5410
Salud y Gervasio M-4170
Zenea (Neptuno) 59 .. .. ..

DE F. VARELA (BELASCOAIN) A AVE. DE MENOCAL (INFANTA)

Ave. Menocal (Infanta) y E. Villuendas (Concordia) U-7070
Ave. Menocal (Infanta) 59 y Estrella U-6668
Ave. Menocal (Infanta) 113 U-6779
Ave. de la Independencia (Carlos III) y Oquendo U-6330
E. Villuendas (Concordia) y Oquendo U-6341
M. Gómez (Monte) entre Romay y San Joaquín M-4128
Príncipe 19 .. .. U-7097
San Martín (San José) 122 . U-2507

VEDADO

Ave. de España (Calle 17) 58 entre J e I. F-6092
Ave. de España (Calle 17) 453 F-6193
Calzada y 10 .. .. F-6262
23 número 257 .. .. F-4044
23 número 381 .. .. F-6127
Zapata y B F-6007

VIBORA

10 de Octubre 444 y Chaple I-7700
10 de Octubre 600 .. .. I-5067
Carretera de Managua y Valiente I-5342
San Francisco y Lawton . .. X-2326
Santa Catalina y Luz Caballero I-7474 e I-5755
16 y Tejar (Lawton) X-2318

JESUS DEL MONTE Y S. SUAREZ

10 de Octubre y Municipio .. X-1717
10 de Octubre y Sta. Emilia I-4478 y I-7576
San Leonardo y Flores I-7466
San Julio y Zapotes X-3500

LUYANO

Calle 11 y R. de Cárdenas, R. Batista X-2528
Rosa Enríquez 50 .. .. X-2333

CERRO

C. del Cerro 599 esquina a Patria M-5136
Churruca 16 .. .. I-7440

NOTA.—Este grupo deberá prestar servicio público todo el día y toda la noche de los domingos siguientes: Enero 26, Marzo 8, Abril 19, Mayo 31, Julio 12, Agosto 23, Octubre 4, Noviembre 15 y Diciembre 27.

HABANERAS

LA MODA ACTUAL

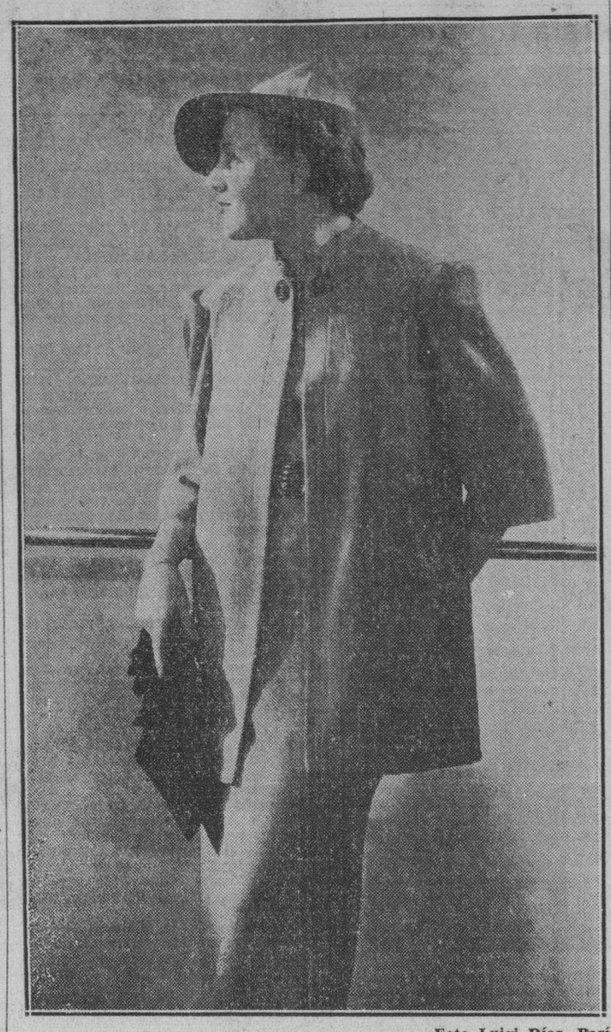

Foto Luigi Díaz. París

ENSEMBLES DE VIAJE

Jean Patou nos ofrece en este elegante conjunto la perfección que rodeaba a todas sus obras. Es un **ensemble** propio para viajar confeccionado en **jersey** de lana verde manzana con botones y cinturón carmelita. La chaqueta no tiene mangas, éstas salen del vestido, que es enterizo de un corte especial. Véanse también las pinzas y costuras de la chaqueta lo bien que entallan, especialidad de ese famoso **couturier** que ya se perdió...

SOMBREROS DE VERANO

Gran éxito han obtenido los bellos sombreros de verano recibidos últimamente por **La Fashionable**. Las damas que acuden a la elegante **maison** de Prado 25 salen satisfechísimas escogiendo cada una varios modelos o copias de la variadísima colección.

La conocida y antigua casa de modas sigue obteniendo el mismo favor del público en todas las épocas, conociéndose el interés que se toman en adquirir los modelos en París.

Esta temporada han recibido lo más nuevo en pajas exóticas dentro de los estilos más elegantes que ponen a la disposición de sus clientes a precios muy económicos.

LA MODA EN EL ESTILO

Schiaparelli presenta una línea alta, que no es realmente imperio, en sus nuevos **suits** que sin ser precisamente sastres, hace las chaquetas ceñidas y algo más largas y amplias por delante que por detrás. Esta casa tiene una gran colección de trajes en lanita obscura con blusas de lencería. El mismo tipo de traje y chaqueta se ve en **cloqué** y organdí para tardes de verano, que son los tipos esencialmente juveniles.

La línea del talle, ligeramente elevada siempre, ha sido la preferida por **Robert Piquet**, empleándola en casi todas sus últimas creaciones en trajes de día. Esta idea la combina con mangas por arriba, haciendo efectos importantes alrededor del cuello que acentúan la esbeltez del resto de la silueta.

Molyneux ha hecho un verdadero **tuor de force** al dar a la línea baja del talle un aspecto interesante en sus modelos para el día. A veces emplea cinturones drapeados de color distinto, adornados con flores y en otros modelos el drapeado lo forman anchas secciones de la tela del traje alrededor de la cintura, marcando la línea normal con un cinturón estrecho de otro color. También hay otra manera de hacer el talle bajo y atando una banda de color contrastante que rodee el talle y termine con un lazo por delante o hacia un lado.

Esta casa ha logrado una básica sencillez que resulta encantadora en estos nuevos tipos de trajes para el día, añadiendo también algo de interés en los detalles exquisitos que se les da a las combinaciones de dos o tres colores, repitiéndose el color en los detalles en los sombreros y guantes de un modo verdaderamente artístico.

CONFITERIA FINA

Cada regalo que tiene la conocida marca de **El Moderno Cubano** representa la mejor calidad dentro del artículo más elegante.

Los estuches de bombones recibidos para obsequios han sido rebajados y puestos al público al costo.

La **Casa Potin**, que es donde radica **El Moderno Cubano**, en O'Reilly 37, tiene la agencia en Cuba de los famosos chocolates **Cadbury** y **Maillard**, de los que han recibido riquísimos estuches muy propios para regalos de gusto.

HARINA DE CALIDAD

Al fin se ha fabricado una harina especial para **cakes**, pasteles y otros platos que requieren harina de buena calidad y no la corriente que teníamos hasta ahora.

Cuando se quiera hacer un **cake** suave, de pasta suelta y fina a la vez confecciónese con harina **White Lily**, que está fabricada con la flor del trigo pulverizada y resulta exquisita en el sabor.

Pida **White Lily** en el establecimiento donde hace sus compras y si no la tienen ordene que se la consigan y verá cómo no consume otra cuando la pruebe.

A UN PECADOR

¡Oh, pobre y desdichado peregrino
que llevas, por error ese sendero,
como extraviado y triste pasajero
que desconoce su mejor camino.

Has hecho de tu duda un pergamino
que reafirmas con loco desafuero,
buscando como sabio consejero,
de la ciencia del hombre, el desatino.

¿Por qué has negado la verdad sincera
que la cima del Calvario representa,
como destellos de una inmensa luz?

¡Oh, detente infeliz en tu carrera
y confíesale al Señor tu torpe afrenta,
de rodillas, rezjndole a la Cruz.

Anónimo.

MENU DEL DIA

Almuerzo.	Comida.
Cup de frutas.	Crape fruit.
Huevos a la crema.	Crema de espárragos.
Arroz con pollo.	Gelatina de pescado.
Ensalada de tomates.	Pollo asado. Ensalada.
Yemas dobles.	Panetela con chocolate.

RECETAS DE COCINA

Gelatina de pescado.

Se salcocha el pescado dejando un litro del caldo donde se hirvió con cebollas, un ajo, sal y limón. Se cuela bien este caldo y se le agregan diez láminas de cola piz y una clara de huevo. Se vuelve a poner al fuego sin dejarlo hervir, dejándolo enfriar y entonces se coloca en un molde entre hielo, adornándose con camarones, lechugas y mayonesa, si se quiere.

M. R. de FONTANILLS

ESTADO DEL TIEMPO

Nota del mediodía del lunes:

Desde el Golfo de Campeche nacía el nordeste sobre la parte oriental de los Estados Unidos hay bajas presiones, centro más importante sobre el Estado de Nueva York. En el Atlántico hay altas presiones y en el resto de los Estados Unidos, notables en extremo noroeste.

Pronóstico para hoy martes:

Buen tiempo, excepto variable en porción occidental. Poco cambio en temperaturas. Vientos del este al sur, moderados a frescos, excepto variable en porción occidental, principalmente de región sur.

Observatorio Nacional.

SOLIRIS OJOS PERFECTOS

TONICO-ANTISEPTICO DE LOS OJOS

EVITA y SUPRIME los ESPEJUELOS

DESCUBRIMIENTO CIENTIFICO DE USO EXTERNO

INOFENSIVO. RAPIDO regenerador del órgano VISUAL

CURA por rebeldes que sean todas las infecciones de los OJOS: CONJUNTIVITIS, TRACOMA, etc.

CURA toda afección VISUAL: VISTA CANSADA ASTIGMATISMO, MIOPIA, etc.

EVITA la CATARATA

Palabras NO: HECHOS

JUAN POSADA VALDES
CORREDOR DE ADUANA
COMISIONES Y REPRESENTACIONES
OFICIOS 54 - APARTADO 477
TELEFONO A-2175 - HABANA CUBA

Habana Enero 4 de 1936.

Sr. Director de los Labaratorios "Soliris"
Ciudad.

La presente tiene por objeto manifestarle que despues de haber usado dos frascos de su maravilloso "Soliris" me encuentro completamente restablecido de mi antigua dolencia de la vista.

Desde temprana edad he padecido de granulacion en los parpados de la cual he sido operado dos veces, tambien padecia de Astigmatismo y de vista cansada, lo que me producia frecuentes dolores de cabeza, por lo que me veia precisado a usar espejuelos desde hace años.

En la actualidad mi vision es correcta y al mismo tiempo ha desaparecido la granulacion que tantas molestias me causaba y actualmente me son innecesarios los espejuelos.

Sin otro particular quiero hacer constar mi agradecimiento eterno, por la cura radical de mis males de la vista.

De Ud. muy atentamente,

DEMOSTRACIONES y Aplicaciones GRATIS; todos los días de 10 a 12 en la Farmacia "LA SUIZA" Industria 106, entre S. Miguel y Neptuno

Laboratorios SOLIRIS - Habana - Oficinas: San Rafael 26 - Tel. M-6735

DE VENTA EN: DROGUERIAS Y FARMACIAS

CRUCIGRAMAS

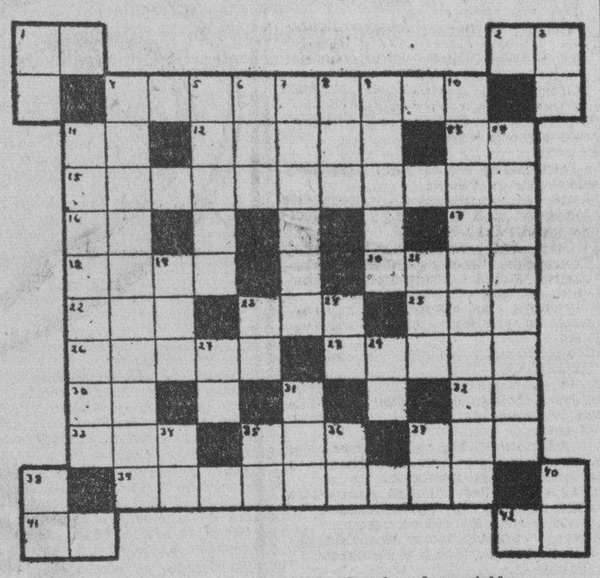

HORIZONTALES

1.—Letra griega.
2.—Afirmación.
4.—Clase de vertebrados.
11.—Sociedad anónima.
12.—Igualar con el rasero.
13.—Contracción.
15.—Llevarla por el suelo.
16.—Artículo.
17.—Pronombre personal.
18.—Pescado lamia.
20.—Remover la tierra con el arado.
22.—Tejido de mallas.
23.—Uno de los nombres con que los chinos designan al Ser Supremo.
O25.—Medida agraria usada en Aragón.
26.—Una de las Islas Jónicas donde reinó Ulises.
28.—Patriarca hebreo, hijo de Abraham.
30.—Terminación de infinitivo.
32.—Sílaba que repetida resulta el nombre que se da a un niño pequeño.
33.—Hermana, religiosa.
35.—Isla del Mar Egeo.
37.—Arbol leguminoso venezolano.
39.—Célebre fabulista español.
41.—Especie de flecha usada por los antiguos turcos.
42.—Nota musical.

VERTICALES

1.—Nota musical.
3.—Montaña de China.
4.—Aparato para medir la presión atmosférica (pl.)
5.—Instrumento con que se unen dos cosas.
6.—Nivel.
7.—Diosa de la Justicia.
8.—Hombre despreciable.
9.—Palma para tejer sombreros.
10.—Titiritero.
11.—Tiempo del verbo salar.
14.—Parecido al laurel.
19.—Monte de la Isla de Creta donde se crió Júpiter.
21.—Arbol de Madagascar.
23.—Interjección.
24.—Escuche.
27.—Cierta hiedra de la China.
29.—Conozco.
v1.—La primera mujer entre los fenicios.
34.—Dios del Sol.
35.—Interjección.
36.—Nota musical.
37.—Símbolo de la plata.
38.—Voz que repetida se usa para arrullar a los niños.
40.—Infusión.

Solución al Crucigrama anterior

Cuide usted su estómago porque es la base de su salud

Yo padecí también como usted, pero me curó el DIGESTÓNICO del Dr. Vicente

VENTA EN FARMACIAS

Las oficinas del acueducto sufren nuevas reformas

Se ha mejorado el servicio que se estaba prestando en el abasto de agua a la ciudad

En las oficinas del Acueducto Albear, en ocho días que lleva actuando la nueva administración, se ha desarrollado una inmensa labor, con motivo del cambio que se ha dado a la estructura de aquel departamento. La plantilla ha sido modificada totalmente, suprimiéndose plazas, creándose otras y aumentando los sueldos en algunas, según lo ha exigido el nuevo plan a seguirse, y que muy pronto han de verse sus fructíferos resultados.

La Administración tendrá dos direcciones, la técnica y la administrativa, a cargo la primera del Ingeniero Eneas Castellanos, y la segunda encomendada al subadministrador señor Julián La Villa, antiguo funcionario del Acueducto, cuyas condiciones para el cargo, tan especialísimas son bien conocidas por cuantos a diario se ven en la necesidad de concurrir a aquellas oficinas en demanda de su atención, para los distintos asuntos que a cada momento se presentan.

Un verdadero acierto el del señor Alcalde, doctor Antonio Beruff Mendieta, la designación del señor Gustavo González del Valle, para el puesto de Administrador General del Acueducto, donde en los pocos días que lleva actuando ha demostrado, todo el arresto de su juventud y buena voluntad, desarrollando una extraordinaria labor en la que lo secundan eficazmente los señores La Villa y Castellanos, sus dos valiosos auxiliares.

En la madrugada del jueves se realizó una prueba en el hidrante situado en la esquina de Aguiar y Obrapía, al objeto de conocer el tiempo transcurrido al darse la alarma de incendio y el tiempo que demoraba en llegar el agua a los hidrantes, después de dar las órdenes oportunas a la planta de Palatino. La prueba dió excelentes resultados y en ella estuvieron presentes los oficiales designados por el Departamento de Incendios, el ingeniero jefe del Departamento Técnico del Acueducto, señor Castellanos, y el Jefe de distribución, ingeniero señor Federico Rocha.

Estas pruebas se seguirán llevando a cabo, para comprobar las deficiencias del servicio, en el que se quiere, según los deseos del señor Alcalde, prestar toda la atención que sea posible, efectuando las mejoras que sean necesarias.

En el circuito que comprenden en el Reparto Lawton las calles 12 entre B y C, donde desde hacía mucho tiempo se venía suministrando el agua por medio de pipas, ya se han suprimido éstas, volviendo a prestarse el servicio normal con su debida presión.

Durante la tarde del jueves varias cuadrillas de obreros estuvieron dedicadas por completo a la limpieza general de los tanques de Palatino, lo que no se hacía desde dieciséis meses atrás, extrayéndose una considerable cantidad de lino, que en gran parte impedía ofrecer un servicio como requiere la capital de la República.

En nuestra sección de rotograbado, encontrará el lector una fotografía de una de las pilas de lino extraídas de los tanques.

En el día de ayer tomó posesión del cargo de jefe del departamento de apremios el señor Angel Bertematti, dándole posesión el señor Gustavo González del Valle, Administrador General del Acueducto.

Hoy sábado quedará normalizada la recaudación, abriéndose nuevamente las taquillas al público, después del balance y chequeo realizado a satisfacción de los jefes y empleados de ese departamento.

Dr. M. COSTALES LATATU
GINECOLOGIA—CIRUGIA ABDOMINAL
DIAGNOSTICO: $10.00.
PRADO 98. M-3472 F-4806

EL BICARBONATO puede dañar su estómago

El bicarbonato tiene dos serios inconvenientes: puede irritar el estómago—y forma hábito fácilmente. Un medio innocuo y mucho más eficaz para aliviar los malestares de la indigestión es la Magnesia Bisurada, ya que su acción principal es la de neutralizar el exceso de ácido hidroclórico—que dificulta la digestión, causa malestar y, si se descuida, puede traer serias complicaciones.

En pocos minutos la Magnesia Bisurada alivia la sensación de pesadez, hace cesar los eructos agrios, el dolor de cabeza y la flatulencia, porque elimina la causa de todo ello. No es un mero calmante que disimula los síntomas pero no corrige el mal. La Magnesia Bisurada es una notable fórmula médica adoptada en todo el mundo. Tome una cucharadita en un vaso de agua después de las comidas—o al menor síntoma de indigestión—para recobrar completo bienestar. Todas las buenas farmacias venden Magnesia Bisurada. No admita substitutos o imitaciones.

MAGNESIA BISURADA

MATANCERAS

LA SRA. DE BENAVIDES.—Amelia Sánchez.

Lamenta hoy la gran sociedad de Matanzas, la pérdida muy sensible, de una de sus figuras más austeras, de una de sus columnas, de más sólido y de más intrínseco prestigio.

Falleció en la mañana del lunes, la venerabilísima dama, que sume al hogar del que era ella, tronco e idolatría, en el más acerbo de los dolores.

Vivió para su casa y sus hijos.

Y recluída en el santuario que no abandonó sino para aquéllos más perentorios deberes que le impusieran la familia y la sociedad, fué su existencia una consagración por entero, a los seres a los que tanto amaba.

Un corazón todo bondad, un carácter abierto a todas las gentilezas, un alma que se inspiraba sólo en el amor a Dios y en el culto a su religión, la señora Amelia Sánchez de Benavides, era el prototipo de aquellas patricias cubanas de la era de la revolución redentora, que lejos del bullicio de los salones, ajena a toda diversión y a toda fiesta, concebía el mundo, en la práctica de los santos deberes hogareños.

Llorando a la noble dama, quedan sus hijos, entre los que se cuentan el ingeniero Francisco Benavides, que desempeña alto cargo en la jefatura de Obras Públicas del distrito.

Para hoy martes a las ocho de la mañana está fijado el sepelio de la señora Amelia Sánchez de Benavides, por cuya muerte guardan luto las familias de Valdés Cartaya, de Iglesias, de Ponce de León, etc. etc.

Paz a los restos de la infortunada dama.

EL CONCIERTO DEL MIERCOLES.—Unica fiesta de la semana.

Tendrá por marco la amplia sala del Centro de Detallistas, el recital que con la cooperación de sus más sobresalientes discípulos ofrecerá la sociedad de Matanzas el profesor Justo Ojanguren.

Música sacra.

Que es ya una tradición a que nos tiene acostumbrados el maestro de capilla de la Catedral, y la hueste brillante de los dilettanti, que de él reciben educación.

Un programa selecto, en el que figuran los nombres de los más sobresalientes autores, desarrollará Justo Ojanguren en esa fiesta de pasado mañana, que es acto social único, en los días de esta semana mayor.

EL BAILE DEL TENNIS.—El Sábado de Gloria.

Al cerrarse el paréntesis de estos días de quietud y recogimiento, abre sus puertas la sociedad femenina de la playa, para una fiesta, que está llamada a esplendor y lucimiento grande.

Ofrecerá el Tennis un baile de mamarracho.

Y al entusiasmo que reina entre nuestra juventud, se une de numerosas asociadas del club cardenense, que tienen prometida su asistencia a ese baile.

Capitanean a los jóvenes y las señoritas que vendrán a Matanzas esa noche, según me informa Bertila Haedo, la familia de Doy, que organiza una excursión nutridísima.

También celebrará baile esa noche el Casino Español, que tiene contratada a la orquesta del profesor Aniceto Díaz.

Imán suficiente para que no se quepa en aquellas salas de los escudos del palacete de Byrne y Blanchet.

VIAJERAS.—A las que saludar.

En primer término a Conchita Abete de González, que con su hermana Checha, tan interesante, y la encantadora jeune-fille Martha Hurtado de Mendoza, han venido a pasar los días de semana santa entre sus familias aquí residentes.

Es también visita de la playa, la bellísima dama Cucú García de López Toca, que con su hija Isá, se hospeda en la residencia de su señora madre la viuda de Laurentino García.

Trae Isá consigo la alegría y la animación a aquel quartier, y ha sido la suya de las primeras pijamas que hemos visto en esta floración de la primavera, que augura ya el riguroso verano que nos espera.

Con Isá malecón arriba malecón amajo, vemos a esa pléyade de los Begueristáin, de los Rojas, de los Maribona, que forman la corte de la lindísima japonesita.

LOS OFICIOS EN LAS SIERVAS

A las seis de la mañana.

Tengo encargo de la superiora del convento de la calle de Milanés, de avisar a cuantos fieles acuden a las ceremonias de semana santa en aquella capillita, que serán los de este año a las seis en punto de la mañana, por ser la hora única que puede dedicarles el sacerdote, que oficiará allí.

Una vez más recuerdo a los favorecedores de las Siervas que envíen flores blancas para el monumento y alguna limosna con que sufragar los gastos de fluído eléctrico que ocasionan estas festividades.

POSTULANDO.—Para el Liceo.

Reanudo hoy la lista de matanceros residentes en la Habana, de los que esperamos la aceptación de un bono de la Sección de Sport, cuyo importe de cincuenta centavos, pueden enviárseme, por giro postal, check o sellos de correos para la cooperación a la terminación de las obras que se realizan en los terrenos de la calle de Ayllón, entre Medio y San Juan.

Julián Osorio Jr., Pepe Marzol y Valenzuela, María Elena de Quesada, Tilita Rodríguez viuda de Artamendi, María Antonia de Ximeno y Rivas, Manuel de Vera y Verdura, Bertica de Cárdenas y Pina, Carlos Valdés Cartaya, Rafael de la Portilla y Lavastida, Alicia Oliva de Alfonso, Chacha Abete, Gustavo Caballero y de Armas, Armando Alba, Mignon Cartaya y Vila, Blanca Laguerueela, Juvenal Cuní y Mayo, Elpidio Pizarro y Morales, Alfredo Esquerré y Bares, Sanmmy Tolón y Hernández, Juan Daniel Byrne, Hilda Morales y Domínguez, Benilde Peralta y Buides, Nena de Quesada de Bordenave, Antonio Botet y Simeón y Carlos Herrera y Pollo.

Antes del quince del presente mes, todos aquéllos que gentilmente correspondan a esta invitación, deberán hacer sus envíos, para remitirles el numerado bono que les corresponda.

EL DEPORTIVO.—Una iniciativa feliz.

Es así la que ha tenido el progresista club de la calle de Santa Teresa, iniciando gestiones que les permitan competir este año en las justas nacionales de la Playa Azul.

El doctor Haedo su presidente y el director López Llorens, han tomado con calor tanto, esta idea, que bien puede decirse que la bandera yumurina correrá en julio, por aquellas azules aguas de la playa cardenense.

Como el Atlético y el Liceo otros años, el Deportivo se apresta a conquistar una victoria y un nuevo lauro para la capital de la provincia matancera.

ISIDORA OJEDA.—Sensible nueva

Nos la ofrece en sus notas del sábado, el conférere del «Imparcial» y nos llena de tanta pena, como desolación.

Fuera de Matanzas, donde residió desde hace muchísimos años, acaba de morir la infortunada Isidora Ojeda «Dora» para sus íntimos y para aquellos matanceros que en los azarosos años de la guerra, conocieron de los triunfos sociales en nuestro Liceo, de Dora Ojeda, y su hermana Matilde, casada que fué con Regino Du Repaire de Truffín.

Por este duelo, guardan luto las señoras viuda de Vázquez Bello, Regina Truffín y Ojeda, y su hermana la gentil Matilde.

Llévenles estas líneas mi pésame.

DE ENHORABUENA.—La Beneficencia Pública.

El Consejo de Estado reglamentando el juego, y aportándole así una fuente inmensa de riqueza a los establecimientos benéficos de la República, acaba de firmar uno de los acuerdos que con más agrado se han recibido en la opinión pública. En la imposibilidad como se ha visto que estaba el gobierno de impedir que se jugara en Cuba, estafando en la mayor parte de las ocasiones a los incautos, nada más justo, que si se juega, se ofrezcan garantías a los que exponen su dinero, y que los beneficios que se obtienen del juego, sirvan para el sostenimiento de tanta casa y tanto albergue, donde encuentran refugio los desheredados de la fortuna.

Esperamos que todas aquellas instituciones, que reciban el auxilio de la Asociación Cívica de Beneficencia, vuelvan a tener ahora esa cooperación y ese tan necesarísimo aporte.

El Asilo Casal, el Santa Marta, la Beneficencia, el San Vicente de Paúl que habían perdido la asignación que les prometiera la Asociación Cívica de Beneficencia, deben comenzar a gestionar que tan pronto quede en vigor la nueva ley, se les incluya en la distribución que se haga de las recaudaciones que por tal concepto perciba el Estado.

RUMBO AL NORTE.—Mr. and Mrs del Villar.

Oilda Ana del Puerto, lozana beldad del Yumurí y John del Villar, distinguido caballero americano, de origen hispano, embarcaron ayer para los Estados Unidos donde tienen su residencia.

Se dirigen a Miami.

Y estuvieron antes de tomar el vapor, por unas breves horas en Matanzas para despedirse de sus padres, los esposos Martí, y de sus más íntimos amigos.

En la imposibilidad de hacerlo a todos como fueran sus deseos, tenemos su encargo de despedirlos por este medio.

UNA INVITACION.—Que no me falta nunca.

Me la envía el Club Náutico de Varadero para su gran baile del Sábado de Gloria, que es fiesta a la que concurre siempre lo más granado de la sociedad habanera, que alterna con la gentry cardenense, en aquellos amplios salones del Club de la Playa Azul.

Se inicia para Varadero en estos días de Semana Santa una corta temporada que es, como la veraniega que comienza en julio, grata en extremo.

Los que buscan la quietud y el alejamiento y reposo en estos días de la Semana Mayor, emigran a Varadero para saturarse de aquel azul purísimo de su mar y de aquella ola de perlas de sus arenas.

Las más aristocráticas familias del Almendares son huéspedes de Varadero en la Semana Santa, con esa selecta y distinguidísima sociedad cardenense, que tiene hoy como Mayor de la ciudad a caballero de los prestigios y de la distinción y el rango del señor Adolfo Hernández Escalada.

Como primera dama de la Perla del Norte, tiene Cárdenas, orgullosísima, a Edilia Neyra y Gou, primera en belleza entre aquella élite y primera, también, en cuna, nombre y rango, en el índice de la gente bien «cangrejera».

Calza la invitación que llega a mis manos la firma de Raúl Castro, mi viejo camarada en las aulas de la Universidad de Louisiana, hoy director del Club Nático de la Playa Azul.

Bocou de merci, mon cher.

LA LIGA DE BONDAD.—Nueva institución.

Como adelanté en pasados días, ha quedado constituída en Matanzas algo así como aquel Bando de Piedad que fundara mistres Ryder, que tiene como objetivo la protección de animales y el encauzamiento y guía de la niñez por la buena senda.

Hortensia Lamar y del Monte, incansable en sus actividades, ha sido electa presidenta de la «Liga de Bondad», y el impulso que ha sabido dar a la Asociación de Cultura Cubana, y el auge que en todas sus iniciativas ha sabido cosechar, acompañará bien pronto a esta Liga de Bondad, de la que forman parte señoras y caballeros que, aunque sus tiempos contados, abrumados por el trabajo y sus obligaciones, tienen siempre un instante que dedicar a las nobles causas como la que inspira esta nota.

Esta semana se reunirá la Liga de Bondad en el edificio del Centro de Detallistas, para delinear su programa y trazar sus normas a seguir.

LA ULTIMA NOTA.—Para acuses de recibo.

A Alfredo Uguarte y Tipular, un bono, a Raúl Trelles y Govín, un bono, a Eduardo Sixto Lecuona y Cartaña, dos bonos, a Florencio Calderón y Lolita González, un bono cada uno, a Joaquín Añorga y Amparo García, un bono cada uno, a Luz Monteverde viuda de Goudie, un bono, a Santiago Roig y García, un bono, a Ofelia Díaz Pardo un bono, a Fifa Cruz y Castañer, un bono y a Raúl J. Kay y Hernández, un bono.

Antes del quince deberán hacer sus envíos, todos aquéllos que se propongan ayudar al Liceo a terminar las obras en sus campos de sport.

Manolo JARQUIN

M.E.C.D. 2016

DESPABILE LA BILIS DE SU HIGADO...SIN USAR CALOMEL

y saltará de su cama sintiéndose "como un cañón"

Si usted se siente deprimido y amargado, disgustado de la vida, no se trague grandes cantidades de purgantes salinos, aceite mineral u otros laxantes o purgantes fuertes, creyendo que en un instante se animará y se sentirá rebosante de alegría.

No hacen más que evacuar el vientre. No acabarán con la causa del mal. Usted se siente pésimamente porque su hígado no derrama todos los días en los intestinos un litro de jugo biliar.

Si ese jugo biliar no corre libremente, no se digieren los alimentos. Se pudren en el vientre y forman gases que hinchan el estómago. Se siente mal gusto en la boca y el aliento es fétido. La piel se cubre de erupciones. Le duele la cabeza y la vida es un martirio. Se le envenena todo el organismo.

Nada hay como las famosas y eficaces PILDORITAS CARTERS PARA EL HIGADO para hacer correr libremente ese litro de jugo biliar y hacerlo sentir a usted "como un cañón". Contienen extractos vegetales, suaves e inofensivos, maravillosos para hacer correr libremente el jugo biliar. Pero no permita que le den simplemente píldoras para el hígado. Exija las Píldoritas CARTERS para el Hígado, famosas por sus cualidades saludables. Fíjese en que la etiqueta lleve el nombre CARTERS. De venta en todas las farmacias. Precio 30 centavos. Agentes Exclusivos para Cuba: Adolfo Kates & Hijo, Aguacate 118-120, Habana.

Guanabacoa al Día

DEL HOMENAJE.—Es grande el entusiasmo que ha despertado en nuestra sociedad la organización del homenaje a nuestra primera autoridad municipal, el doctor Rafael Rodríguez Alvarez, acto que ha de resultar un gran acontecimiento al estar representadas en el mismo todas las clases sociales que conviven en nuestro término sin matices políticos de ninguna clase y los cuales única y exclusivamente buscan el mejoramiento local, pretendiendo como es natural, una buena administración que redunde en beneficio colectivo de Guanabacoa.

Entre las damas existe también enorme entusiasmo siendo muchas ya las que han separado sus cubiertos resultando esta la primera vez que la mujer guanabacoense toma decidida participación en un acto social de esta naturaleza.

Me participa el comité que el martes día 14 a las doce del día quedará cerrado el plazo para la adquisición de cubiertos, los que pueden ser separados en «Los Precios Fijos», en el establecimiento de víveres «La Sucursal» y en el «Banco Cubano de Crédito» o por los teléfonos XO-1584, XO-1411 y XO-1901.

En la próxima crónica daré a conocer los nombres de las personas y entidades que hasta la fecha han adquirido cubiertos.

SIMPATICA BODA.—Ante el notario doctor José Franciasco Olivera y Sendra se efectuó el pasado sábado día 28 de marzo la boda de la distinguida señora Hortensia González y Pérez con el caballeroso señor José Gregorich y Núñez.

Firmaron el pliego notarial en calidad de testigos, por ella: los señores Gilberto Fernández y Medina y Antonio Cid Pérez.

A su vez lo hicieron por él: los señores Nicolás Farray González y Antonio Aquino Gutiérrez.

El cronista desea todo género de venturas a los felices desposados.

PROFESORA DE PIANO.—En atenta tarjeta me comunica la culta señora Beatriz Corti as Echandía, la competente profesora de piano, solfeo y teoría incorporada al conservatorio «Carlos A. Peyrellade», tener fijada su residencia en la calle de Campanario número 91, en la capital, teléfono U-2315 y XO-1970.

Lo que tengo el gusto de dar a conocer por este medio deseándole toda clase de éxitos.

ENFERMO.—Desde hace algunos días se encuentra guardando cama, víctima de pertinaz dolencia el estimado caballero Dr. Agustín Castanedo, miembro de una de nuestras más distinguidas familias.

Verlo en breve completamente restablecido son nuestros más caros anhelos.

HOGAR ALEGRADO.—El hogar de los jóvenes esposos Ofelia Alfonso y Marcelino Martínez de la Cotera, se ha visto alegrado con el advenimiento de una preciosa niña, primer fruto de sus amores llegada al mundo con toda felicidad.

Felicitamos a los nuevos papas, deseándole una larga y próspera vida a la recién nacida.

EN CARRAL.—Dos grandes producciones se exhiben hoy en nuestro gran coliseo Carral: «Camino a la muerte», por Ken Maynard y el caballo Tarzán; y «Almas heroicas» en la que figuran Ben Lyon y Sari Maritza.

ANIMADA REUNION. — Con motivo de ceebrar su fiesta onomástica el pasado viernes la distinguida señora Dolores Fernández Vda. de Suárez, se efectuó en su residencia una animada reunión a la que asistió un buen número de sus amistades.

Entre las que se encontraban las señoras: Regina Rubio Vda. de Lima, Ofelia Armor de Yáñez, Simona Díaz de García Casales y Laudelina Rubio de Aguirre.

Señoritas: Martha Suárez, Aleida y Herlinda Pérez Garrido, Edith y Zayda Armor, Digna Garrido, Carmela y Panchita Lima, Blanquita Muguerza, Olga Perla, Leonor y María de los Angeles Coppolecchia, Mary Alvarez, Rosita Vilaseca y Ocilia Aguirre.

Se bailó hasta el filo de las doce. Los asistentes fueron gentilmente obsequiados por la festejada y por su graciosa hija, la bella señorita Martha Suárez Fernández, quienes nos colmaron de atenciones sin límite.

Hago patente en estas líneas mi reiterada felicitación a la estimada dama Dolores Fernández Vda. de Suárez.

Rafael Fernández Dalmás.

Acabar con la TOS es imperativo. Conocer lo que es bueno, es esencial. 30 años de eficacia justifican la fama de la MIEL Y ALQUITRAN DE PINO DEL DR. BELL

ACTUALIDAD

BRILLANTISIMO EL BANQUETE EN EL CAPITOLIO, OFRECIDO POR EL GOBIERNO A LOS NUEVOS CONGRESISTAS

Los señores senadores y representantes, todos, absolutamente todos, clientes distinguidos de La Rusquella, en Obispo 108, sabrán dictar, para el progreso y bien de Cuba muy saludables leyes, de acuerdo con los tiempos actuales.. porque las anticuadas son como las corbatas que están fuera de moda... para triunfar es preciso modernizarse y para modernizarse y elegantizarse, no hay como las bellísimas corbatas Rusquellanas, que enamoran solas.

La nueva camisa de etiqueta adquirida por los señores congresistas, en La Rusquella, les dió verdadera elegancia.

Esperamos grandes cosas de sus cerebros privilegiados. Como una demostración de su espíritu práctico, es que citamos aquí la compra, que muchos de ellos, hicieron ha pocos días, en La Rusquella, de Obispo 108, en ropa interior de verano, calcetines, pañuelos, pijamas, etc., que consiguieron por precios exiguos aprovechando ofertas excepcionales de La Rusquella.

Les alentamos e indicamos sigan comprando en La Rusquella, para que con buena indumentaria, caminen por la florida senda del éxito.

Eva. Apartado 814. Teléfono M-7462.

666 Liquido-Tabletas Gotas para la nariz. Caramelos

Domina la MALARIA en tres días. CATARROS en un día. Tónico y Laxante

CRONICA HABANERA

ANA ZAIDA MESA

BODA EN COSTA RICA. — Llegan a la crónica los ecos de una ceremonia nupcial brillantísima celebrada recientemente en la Santa Catedral Metropolitana de San José de Costa Rica.

La novia, muy bonita y muy graciosa, era la señorita Ana Zaida Mesa, hija del Encargado de Negocios de Cuba señor Antonio Mesa Plasencia y de su distinguida esposa Zaida Montañés de Mesa.

Unió sus destinos nuestra gentil compatriota a los del joven Luis Cardona Cooper, miembro de una de las más preeminentes familias de aquella ciudad.

El acto, celebrado a la una del día, fué presenciado por numerosos miembros del gobierno de Costa Rica, así como de la sociedad y del foro de allí.

Asistió el Presidente de aquella República don Ricardo Jimenez, quien desde hacía mucho tiempo no presenciaba una ceremonia de tal índole.

La novia entró en la iglesia precedida de una brillante comitiva nupcial, que formaban ocho parejitas de señoritas y jóvenes; tras de éstas iba el novio con la señora Cooper de Gutiérrez que representaba a su hermana; después la matrone d-honneur, señora Esther Navia de Preciado, a la que seguían tres lindas niñas que regaban de pétalos la senda. Por último la fiancée cuya toilette, de estilo Princesa Rusa, era el modelo Chanel adquirido por sus familiares en la acreditada tienda «El Encanto» de la Habana.

Fueron padrinos la señora Cooper de Gutiérrez y el señor Antonio Mesa Plasencia.

En la lista de los testigos figuraban el Presidente de Costa Rica señor Ricardo Jiménez; y el señor Ismael Cardona, padre del novio.

Después de la boda, los invitados se trasladaron a la Legación de Cuba, donde se brindó por la felicidad de los contrayentes.

TE BAILABLE.—En el Country Club de la Habana se celebró como todos los domingos, anteayer, el te bailable, de costumbre.

Fiesta que congregó una numerosa concurrencia en aquella terraza, la más bonita y más hermosa de nuestra capital.

En parties y más parties reuníanse estas personas.

Thorwald Sánchez y Tina Sarrá de Sánchez, los jóvenes esposos con la señora Hilda Sarrá de Mejer y el simpático matrimonio Antonio Carrillo y Alina Sánchez.

Matrimonios distinguidos en otra mesa, Angel Colmenares y Ofelia Larrea, Manolo Gamba y Carmita Martínez Pedro, Segundo García Tuñón y Sarita Larrea, y la señora María Luisa de la Torriente de Sandoval.

Un party de parejitas.
Yolanda Lima y Néstor Mendoza.
Lillian Gómez Mena y Alfonso Fanjul.
Loló Casteleiro y Rogeglio Lasa.
Lina Parra y Jorge Casteleiro.

Mr. y Mrs. Clarence Mariné, el distinguido matrimonio norteamericano, en otra mesa.

Pepe Maciá y su bella esposa Mercy del Monte con Adriana Maciá y señora Anita Vinent.

En una petite table la interesante señorita Manolita Bravo y el conocido joven Paul Mendoza.

Otra mesa con Carlos Galvani y Concepción Núñez de Galvani, Margarita Galvani y Mario Molina, Conchita Galvani y E. F. Menéndez.

El señor Carlos Santa María y señora con el doctor Luis Hevia y señora.

Mr. y Mrs. Benedict Wolfner de New York.

Mr. y Mrs. Benjamín O. Sprague, Enrique Menéndez y señora, Marcelino García y señora y Benjamín García.

Mr. y Mrs. John A. Thompson, las señoritas Olga y Telen Thompson y el joven Alin Suero Falla.

El señor Frederick Snare en otra mesa con el señor W. J. Coleman.

Mr. y Mrs. R. W. Forrester.

Una petite table con dos distinguidos matrimonios, Salomón Maduro y Bibi de Lima y Elías Maduro y Graciella Párraga.

En otro party, Pascual de Rojas y su bella esposa María Antón, Ignacio Carrera Justiz y su encantadora esposa Clarita Rodríguez Bacardí, Ramón García Mon y su joven esposa Carmen Fernández Valle y el señor Emilio Bacardí.

CAPITULO DE VIAJEROS. — La Marquesa de Valle Siciliana, la bella y elegante Ofelia Abreu de Morales, embarcará el jueves por la noche.

Se dirige a los Estados Unidos para visitar a su hija, la lindísima señorita Antonieta de Goicoechea, que estudia en un acreditado plantel neoyorkino.

Los distinguidos esposos Atilio León y Eva García han regresado el sábado de la ciuda de Miami, donde pasaron unos días.

Vinieron en compañía de sus hijas Nantilde y Lelia, las gentiles señoritas.

La señorita Nantilde León, que se encontraba desde hacía varios meses en los Estados Unidos, se reunió con sus padres en la playa vecina, regresando todos juntos.

También regresaron en el mismo vapor, de Miami, el señor Benjamín E. de Marchena y familia; el señor Moisés de Marchena y familia y los señores Alberto y Moncholo Portuondo.

El conocido matrimonio Fernando Martínez Zaldo y Estela Párraga de Martínez han llegado el sábado de los Estados Unidos donde se encontraban residiendo.

También ha llegado el sábado la gentil dama Emilita Aguilera de Johnson quien dejó a sus hijas Alina y Elena en el colegio donde se educan en el norte.

La señorita Mercedes Madrazo, tan querida en nuestra sociedad, ha regresado a bordo del vapor «Florida» el sábado último procedente de la ciudad de Nueva York.

En ese barco llegaron además el señor Roque de Castro y su bella esposa María del Carmen Rivero los que pasaron una semana en Miami.

CARIDAD SABATES Y BARRAQUE. — Ayer, en horas de la mañana, fué operada en la Clínica de Reyes la linda niña Caridad Sabatés y Barraqué, hija del conocido y estimado matrimonio Juan Sabatés y Josefina Barraqué.

La operación fué practicada por el doctor Enrique Fernandez Soto con satisfactorio desultado.

LOS QUE LLEGAN. — En el vapor «Magallanes» llegan hoy por la mañana, el señor José Fernández Valdés Fauli y su esposa María Teresa Pombo en unión de su linda hija, la señorita Baby Valdés Fauli.

Los mencionados esposos que residen en España vienen a pasar una temporada al lado de sus numerosos familiares de la sociedad habanera.

Reciban nuestra bienvenida.

AUDITORIUM. — Muy favorecido, como de costumbre, viénese viendose día a día el gran teatro de la Calzada del Vedado, «Auditorium».

Hoy se estrena una formidable cinta.

Trátase de «Golgotha», el monumental espectáculo bíblico, versión moderna, toda hablada, de la Pasión de Nuestro Señor Jesucristo.»

«Golgotha» ha sido escrita y supervisada oficialmente por la Iglesia Católica.

Teniendo en cuenta la peticion expresa de distinguidos elementos de la sociedad habanera, la empresa del «Auditorium» ha dispuesto que «Golgotha» sea la única película que se exhiba en estos días de semana santa.

JOYERIA "LE TRIANON"

REGALAMOS....

Además de vender a PRECIOS JAMAS IMAGINADOS Joyería y Objetos de Arte, (TODOS NUEVOS) regalamos a cada comprador algo útil y bello.

La Casa de los REGALOS ARTISTICOS

Salvador Fondón: Galiano 91

Cierre de 3 días

Desde mañana hasta el sábado.

LA CASA GRANDE estará cerrada durante tres días, desde mañana hasta el Sábado de Gloria, para acondicionar debidamente y surtir todos los departamentos ya que, estos días de intensa y continuada labor, no nos ha permitido, por falta de tiempo, sacar del almacén gran cantidad de artículos que han llegado y desenvasar otros que acaban de llegar y que debemos liquidar en el transcurso de este mes.

El Sábado de Gloria La Casa Grande presentará un surtido espléndido de toda clase de artículos. Artículos que Ud. necesita para el verano.

Compre hoy que La Casa Grande está abierta pero, después, espere al sábado para comprar.

PESOS A MEDIO PESO

La Casa Grande

AVISO: La Peluquería seguirá prestando sus servicios como siempre durante los días que esté cerrada La Casa Grande.

Entrada por San Rafael

La Casa Grande

DE PRO ARTE MUSICAL.—Los próximos días 13 y 15 de abril se celebrarán en el Auditorium, exclusivamente para los socios de Pro Arte Musical, dos conciertos de violín a cargo de Rabinoff.

El gran violinista americano fué el último discípulo de Auer, el maestro de Heifetz, Milstein y otros no menos célebres. Sus programas son interesantísimos.

El domingo 19 de abril a las 10 a. m. Emiliana de Zubeldia y Mirrha de Alhambra, notables artistas, ofrecerán un recital a dos pianos, exclusivo para los socios. Para el domingo 26 anuncian ambas pianistas un segundo recital para el público.

El domingo 3 de mayo se presentarán en un recital, Diego Bonilla, violinista, y Angeles Teliaeche, pianista. A este recital pueden asistir los socios con el recibo correspondiente.

La comedia por el cuadro de Declamación, dirigido esta vez por Rafael Marquina, y el «ballet» de los alumnos de Yavorky completarán el programa de la temporada, anunciándose para fines de abril y mediado de mayo, respectivamente.

Oportunamente se anunciará la serie de Conferencias que ofrecerá el notable compositor cubano Gustavo Morales.

MEJORADO.—Se halla completamente mejorado de la operación de las amígdalas que sufrió recientemente el joven Alejandro Suárez Huguet.

Dicha operación, que ha constituído un éxito compelto, fué llevada a cabo por el doctor Lavín, teniente médico de la Policía Nacional.

(Continúa en la página SIETE)

DOLORES de cabeza y neuralgia se calman con PENETRO El Balsamo penetrante

Use Pastillas PENETRO Para la Tos

DEFUNCIONES OCURRIDAS EN LA HABANA EN LAS ULTIMAS CUARENTA Y OCHO HORAS

EL DOMINGO

José López Trigo, blanco, 29 años, Maloja 77, Meningitis cerebro espinal.

Manuel Pérez Pérez, blanco, 72 años, Zanja 34, Cardio renal.

Juan Plá Oliva, blanco, Luz 4, A. Naranjo, Miocarditis aguda.

Aurora Fusté Barrio, blanca, 27 años, Gloria No 195, Bronconeumonía.

Domitila Martínez Casanova, blanca, 73 años, Concordia 88, Arterio esclerosis.

Manuel Castesana Martínez, blanco 43 años, A. Apolo 4, Hepatitis crónica.

Felipe Argudín Argudín, negro, 67 años, Santo Tomás 47A, Arterio esclerosis.

Angela Valdés Valdés, mestiza, 38 años, H. Emergencia, Fibroma uterino.

José Moré Rivas, blanco, 76 años, Q. Dependientes, Lesión orgánica del corazón.

Manuel Digón Valcárcel, blanco, 55 años, Benéfica, Cáncer de la laringe.

Faustina García Catalán, blanca, 19 años, Hospital de Paula, Tuberculosis pulmonar.

Miguel García Fernández, blanco, 68 años, Colón 5, Miocarditis crónica.

Secundino González, negro, 7 días, H. C. García, Sífilis.

Pastor Camejo blanco, 15 días, Hospital C. García, Debilidad congénita.

Felipe Alvarez Brito, blanco, 32 años, Hospital Las Animas, Fiebre tifoidea.

María Vego, Pedroso, mestiza, 50 años, H. C. García, Embolia cerebral.

Mercedes Vázquez Alvarez, mestiza, 75 años, Bruzón y Pozos Dulce, Arterio esclerosis.

Enrique Chong, mestizo, 75 años Rayo 74, Asistolia.

Augustus H. Alstón, blanco, 47 años 21 número 242, Vedado, Arterio esclerosis.

Angela Vázquez, blanca, 26 años, H F. de Andrade, Suicidio por instrumento cortante.

EL LUNES

América Cepero, blanca, 60 años San Rafael 165, Peritonitis por apendicitis.

Luis Pérez Baldozano, mestizo, 54 años, Neptuno 269, Bronconeumonía.

Petrona Durañona Vicet, mestiza años, Espada 49, Cáncer de la amígdola.

Enrique Ferrano, mestizo, 9 días, Nueva 3, Convulsiones.

Valentín López, blanco, 69 años, H. C. García, Uremia.

Antonio Capiró, negro, 59 años, I. del Cáncer, Cáncer del labio.

Florencio Pal Pérez, blanco, 89 años, Aguila 728, Miocarditis crónica.

Miguel Aujiel Mendoza, blanco, 53 años, Hospital Municipal, Lesión orgánica del corazón.

Gabriel González, Díez, blanco 10 años R y Remedios, Diabetes.

Benito J. Faiña Canteli, blanco, 70 años, Gustavo 26, Arterio esclerosis.

Nancio Díaz, blanco, 5 meses, San Nicolás 20, Bronquitis capilar.

Manuel Gil García, blanco, 70 años Q. Dependientes, Lleus paralítico.

Carlos Chiloes Xintralgo, blanco 67 años Santiago 17, Miocarditis.

Elvira Mampó Rocha, blanca, 52 años, San Salvador A 67, Cáncer uterino.

María Alcarizar, blanca, 70 años, Obispo 8, Insuficiencia cardíaca.

Petrona Rivero, blanca, 82 años, Finca Bella Rosa, Hemorragia cerebral.

Pastora García, blanca, 63 años, Línea de Oeste y Flores,, Miocarditis.

Marcos Herrera, negro, 60 años, Avenida Menocal 1ra. C. Enfermedad orgánica del corazón.

¿AFECCIONES DE LA PIEL? ¡OJO! Ponga Remedio en seguida

Sea irritación, comezón, eczema, afecciones cutáneas, póngase el ungüento antiséptico, que devuelve a la piel su saludable aspecto, que impide la infección. No hay otro como el

UNGÜENTO 'LA CAMPANA' del DR. BELL

Tenía la cara barrosa

La sanó en pocos días con Resinol

Una dama que sufría hacía tiempo de barros y espinillas nos escribe: "Con Jabón y Ungüento Resinol, mi cutis quedó en pocos días tan limpio y suave como el de una colegiala."

Mucha gente ha hecho otro tanto. Gracias a la acción tónica del Jabón Resinol y a la eficacia del Ungüento, este tratamiento alivia las afecciones cutáneas más rebeldes. Pida ya una muestra gratis a Resinol, Dept. 9E, Baltimore, Md.

M.E.C.D. 2016

ROMANCE...

INTRIGAS...

DUELOS...

SACRIFICIO...

~DESAFIANDO la hipocresía de cuantos la rodeaban, JUANA INES de ASBAJE primero y mas tarde SOR JUANA INES de la CRUZ, hizo públicos su sentimientos y, a despecho de los convencionalismos de su época, su rebeldía de mujer super sensata hizo llegar hasta los mas grandes hombres de NUEVA ESPAÑA sus agresivas declaraciones inspiradas siempre en la tendencia de desenmascarar a sus aduladores...

Andrea de PALMA
Alberto MARTI
Afredo del DIESTRO
Adria DELHORT
y MILES MAS
en la super produccion en ESPAÑOL

SOR JUANA INES DE LA CRUZ

y LO NUNCA VISTO! "MONJAS en CLAUSURA" REVELACION SENSACIONAL!

Un TRIUNFO HISPANIA FILM CO.

JUEVES SANTO CAMPOAMOR

ESCENARIO y PANTALLA

ENCANTO: «LA PEQUEÑA REBELDE»

Ya en La pequeña Coronela» se complicó a Shirley Temple en un episodio de la Guerra de Secesión. Ahora se repite la «suerte en «La Pequeña rebelde». El propósito es, sin duda, aprovechar las gracias bélicas, si la expresión es permtida, de la menudísima actriz. Shirley, a pesar de su expresión normalmente dulce y su cara riente, sabe también arrugar el entrecejo y encararse con el enemigo. En esta película, dispara su flecha de juguete contra un federado y encabeza, con su espada de palo, una tropilla de arrapiezos. Si no fuera porque le cuesta trabajo mentir, sería la heroína de la contienda. Pero su manera de engañar al yanqui que persigue a su padre, el Capitán Cary, no es convincente. Afortunadamente le faltan condiciones para ser una Mata Hari en miniatura.

La Guerra de Secesión fué dura, implacable; pero no dejó un gran fermento de odios. La figura de Lincoln, pese a los rencores que suscitó en el Sur, es hoy una figura americana, en el más integral sentido. La lucha fué ardua; pero si abundó en hechos de extrema crueldad, fué también pródiga en episodios de heroísmo y nobleza, en ambos campos. A subrayar esto último se encamina principalmente la fábula de «La peque rebelde».

La película nos presenta a dos jefes rivales, que se persiguen sañudamente. John Boles hace de capitán confederado; Jack Holt, de capitán federado. El primero cae prisionero del segundo, en los momentos en que acababa de asistir a los funerales de su esposa y se disponía a trasladar a su pequeña hija (Shirley Temple) a la casa de unos parientes, en Richmond. En atención al trance singularísimo en que su enemigo se halla, el capitán federado le facilita la fuga, prestándole él mismo su uniforme, para que pueda pasar sin riego las filas federadas. Preso el fugitivo y descubierta la combinación, ambos capitanes son condenados a muerte. Intercede la pequeña hija del confederado ante el Presidente Lincoln, y éste, comprensivo, magnánimo, los indulta a ambos. Por encima de todas las discordias, resalta el espíritu de solidaridad que une al pueblo norteamericano. Esta es, si no la moraleja, por lo menos la intención cívica de la película.

La acción transcurre toda en el Sur. A los productores de Hollywood les gusta explotar lo que hay de pintoresco en esas tierras, su sensualidad, su molicie, la gracia melancólica de sus cantos, la nota triste del negro —triste, a pesar de la máscara burlesca que suele cubrirla— y cierto señorío en el trato social y en los hábitos cotidianos, que no se observa entre la gente del Norte, más sencilla, más democrática, más sobria. El anglosajón genuino, el puritano que desciende por línea directa de los peregrinos del «Mayflower», ve en los hombres del Sur muchos de los «defectos» del latino, pero también toda su atracción pecaminosa y fuerte. Mirando a la pureza y reciedumbre tradicionales de su raza, condena —con no escasa dosis de fariseísmo— los hábitos frívolos y aristocráticos del Sur; pero le encanta esa manera de vivir como espectáculo. De ahí el gran éxito que suelen alcanzar estas películas en que se evoca la época más pintoresca del mediodía americano, con sus saraos suntuosos, su etiqueta impecable y sus escenas de amor bajo una luna casi tropical, en una atmósfera tibia y perfumada, que trasmite morosamente el lejano rumor de los «spirituals».

La evocación de época y lugar es notable en esta película. ¡Que típicamente sudeña la casa del Capitán Cary, vasta, clara, señorial, con su puntal alto, sus paredes blancas y sus arañas profusas pendientes del techo!

El negro pone, además, su contribución de melodía y de ritmo. Shirley Temple canta y baila, con su gracia de siempre, algunos números de mucho carácter.

Completan el reparto de la película John Boles, Jack Holt y Karen Morley.

PAYRET: «NOBLEZA BATURRA» Y «ES MI HOMBRE»

En el «Payret» se exhibieron ayer y se exhibirán hoy estos dos «films», ya célebres, de la «Cifesa». No es frecuente esta «vuelta» de las películas al mismo teatro donde tuvo efecto su estreno. Pero ocurre con algunas películas españolas que están vulnerando todas las normas que hasta ahora se tenían como inalterables entre distribuidores y empresarios.

«Nobleza Baturra» mantiene hasta ahora un «record» de entradas. A nosotros, sin embargo, nos parece superior «Es mi hombre», desde un punto de vista cinematográfico. ¿A qué achacar, pues, el mayor éxito de aquélla sobre ésta?

A nuestro juicio, hay que atribuírlo a la «circunstancia regional». Lo principal en «Nobleza Baturra» es el entusiasmo con que están traducidas en la acción, en los personajes, en el diálogo, en la música, las virtudes tradicionales del alma aragonesa. Se dirá que este regionalismo circunscribiría más bien que ensancharía el radio de interés de la película, restándole público en vez de aumentárselo. Pero no es así. Nada hay que esté más cerca de lo universal que lo genuinamente local. La lealtad, el tesón, la generosidad son valores cósmicos, aunque en determinados lugares del planeta sus formas de manifestarse tengan un relieve específico. No se requiere ser baturro para captar las esencias populares de «Nobleza Baturra». Nuestro Martí sintió estremecerse sus fibras de cubano en contacto con la noble tozudez aragonesa. De suerte que la «circunstancia regional» resulta en «Nobleza Baturra» un valor muy diferenciado, pero universal.

Florián Rey, utilizando un pobre libreto de Dicenta, hijo, tuvo la habilidad de tocar ciertos resortes populares que poseen validez en todas partes, a pesar de su relevante tipicidad. De ahí el éxito extraordinario que ha obtenido entre nosotros su película.

Francisco ICHASO.

Cartel del Día

POR LOS TEATROS

NACIONAL: A-6700. A las 5 y 30: La noche del sábado y Exposición de Sombreros de Verano de Ketty. A las 9 y 30: La Princesa Bebé.

MARTI: A las 8 y 45: homenaje a Lolita Berrio con Camino de perdición. Después del 20 de mayo, Cuarteto Vocal Buenos Aires y otras variedades.

POR LOS CINES

CAMPOAMOR: A-7054. A todas horas: María Elena, Flor de fuego; El valor se impone, comedias.

ALKAZAR: A-6869. A todas horas: Capitán Blood, El secreto de una doncella y comedias.

ENCANTO: M-6055. A todas horas: La pequeña rebelde, comedia y revista.

AUDITORIUM: F-4455. Gólgota y revista.

FAUSTO: A-6800. Tiempos modernos y Melodías del corazón.

NEPTUNO: M-2785. Sublime obsesión y El Rey Salomón de Broadway.

PAYRET: A-7157. Nobleza baturra y Es mi hombre.

RIVIERA: F-2040. Bajo la luna de las pampas y La alegre mentira.

TRIANON: F-2403. Capitán Blood y En nombre de la ley.

RIALTO: M-1831. En persona y Corazones sin rumbo.

PRADO: M-2822. El ángel de las tinieblas y La noche nupcial.

REGINA: M-1407. Canto de amor y Pasión gaucha.

LARA: M-2421. Paz en la guerra y Justicia ciega.

REINA: M-2272. Ginger y La bandera.

LIRA: M-4474. Yo vivo mi vida y Una aventura en la noche.

ACTUALIDADES: M-5575. Gigolette y El gran hombrecito.

ESMERALDA: M-4080. No cedo a mi marido y La esposa intrigada.

OLIMPIC: F-6263. La prófuga y Hampones de la política.

VEDADO: F-3128. Sueño de amor eterno y Luces de Buenos Aires.

MODERNO: X-1305. María Elena. Flor de fuego y La pequeña dictadora.

TOSCA: I-3099. La hija del penal y La señora se opone.

VERDUN: A-9206. Gólgota y comedias.

INGLATERRA: M-5527. Metropolitan y Angelina.

WILSON: U-5863. Angelina y Metropolitan.

CUBA: M-9796. El domador de almas y Sublime obsesión.

ROJO: M-9794. Rumbo al Cairo y Felipe Derblay.

UNIVERSAL: El novio de mamá y La pradera roja.

RIVOLI: FO-1311. El predilecto y Bella Adelina.

FLORENCIA: U-6758. Gólgota y comedias.

BELGICA: A-9128. El poder de la inocencia y Locura errante.

VIOLETA: M-3238. Locura errante, El poder de la inocencia y episodio.

ESTA NOCHE
Las Variedades Listerine
ESTACION CMW HORA 9.30 (600 Kc.)
PRESENTADA POR LA CREMA DENTIFRICA LISTERINE

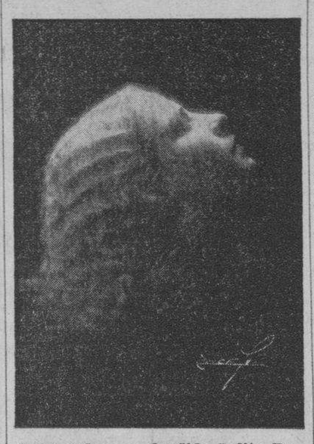

La popular y aplaudida Lolita Berrio, primera actriz de la Compañía Cubana de Zarzuela que actúa en el «Martí», que esta noche celebra su función de homenaje y a beneficio en este teatro.

NOTAS

NACIONAL: MARGARITA XIRGU Y EXPOSICION DE KETTY

Un aliciente importantísimo tendrá efecto en la tarde de hoy a las 5 y 15, en el teatro «Nacional», durante la representación de «La Noche del Sábado», la gran obra de J. Benavente que llevará a cabo Margarita Xirgu, y su notable compañía. Este aliciente no es otro que la exposición de los últimos modelos de Sombreros de Verano, creados por la incomparable Ketty de Fuster. La exposición se efectuará en los entre-actos tercero y cuarto de «La Noche del Sábado».

Por la noche subirá a escena «La Princesa Bebé» de Jacinto Benavente, estrenada anoche con éxito grandioso.

Los precios que rigen hoy por la tarde y por la noche serán $1.00 luneta y Asientos de Palco Platea, 0.50 Butaca y Asiento de Palco Principal, 0.30 delantero de tertulia y Paraíso y 0.20 Tertulia y Paraíso. Las localidades se reservarán hasta una hora antes de comenzar la función.

Mañana: Despedida de la Compañía, por la tarde «Ni al Amor ni al Mar» y por la noche «La Malquerida».

El Jueves y Viernes Santos: Exclusivamente en tandas especiales a las 10 de la mañana el más grandioso espectáculo religioso presentado hasta la fecha «Gólgota», versión moderna de la Vida Pasión y Muerte de Nuestro Señor.

Del Jueves a Domingo, desde la 1:30 de la tarde, el mejor programa que la R.K.O. Radio ha presentado en el teatro «Nacional», la película que es continuación lógica de «Atrapándolos Vivos», ya que Frank Buck el rey de los exploradores es su productor e intérprete al mismo tiempo, se titula «Garras y Colmillos». Además, «El Hombre que Asesinó» o «La Máscara de Carne».

El día 16: «El Octavo Mandamiento» por Lina Yegros.

¿PORQUE LE PEGARIAN A CAROLE LOMBARD

ENTÉRESE VIENDO
AMOR ANTES DEL DESAYUNO

«MARIA ELENA-FLOR DE FUEGO» EN EL CAMPOAMOR

Solamente hoy y para complacer las peticiones de nuestro público, se exhibe la magnífica producción española de la Columbia, «María Elena» «Flor de Fuego», con Carmen Guerrero, J. J. Martínez Casado, Adolfo Girón, Beatriz Ramos, Amparo Rosamena y cientos más. Electrícese en esta película con la super-rumba de ritmos dislocantes y loco frenesí ¡La Bamba!. También se exhibe la emocionantísima producción, titulada: «El Valor se impone» con Víctor Jory y Sally O-Neill. Los precios como siempre, 20 centavos de 1:30 a 6:30, 30 centavos después. Niños a cualquier hora 15 y tertulia 10 centavos.

Mañana ¡¡¡por fin!!! la película en español más grandiosa de todos los tiempos...! «Rosa de Francia», con la más linda de las estrellas, Rosita Díaz. Es tan formidable esta producción que esta Empresa, para que nadie deje de verla, la estrena conjuntamente con los teatros «Alkázar» y «Riviera». También se estrenará la excitante producción: «Noche de Tormenta» con Edmund Lowe y Karen Morley.

El Jueves Santos: otra super-producción en español, «Sor Juana Inés de la Cruz». Basada en la vida de la inmortal poetisa americana, cuyas poesías han sido traducidas a todos los idiomas. «Sor Juana Inés de la Cruz» nos brinda una oportunidad única de admirar el talento y la genialidad de la mujer más extraordinaria de América. Son sus intérpretes la eminente trágica Andrea de Palma, con el concurso de Alberto Martí, Alfredo del Diestro y Adria Delhort.

Desafiando la hipocresía de cuandos la rodeaban Juana Inés de Asbaje primero, y más tarde Sor Juana Inés de la Cruz, hizo públicos sus sentimientos y a despecho de los convencionalismos de su época, su rebeldía de mujer super-sensanta hizo llegar hasta los más grandes hombres de Nueva España sus agresivas declaraciones inspiradas siempre en la tendencia a desenmarscarar a sus admiradores. También se estrena, la sorpresa del año...! «Monjas en Clausura».

HOY: GRAN HOMENAJE A LOLITA BERRIO EN EL MARTI

Esta noche se celebrará en el «Martí» una gran función extraordinaria a beneficio de la actriz Lolita Berrío. A las 8 y 45 dará comienzo con la comedia lírica de Pepín Rodríguez y Gonzalo Roig. «Camino de Perdición», cantada por Josefina Meca y Arturo Vila. Se estrenará el apropósito de actualidad, original de Carlos Robreño. «Después del 20 de Mayo...» tomando parte la tiple cómica Julita Muñoz. Se estrenará la revista de palpitante actualidad en un acto y 12 cuadros, original de Agustín Rodríguez, con música de Rodrigo Prats. «El Jamón», para la que Julio Richards ha montado sorprendentes evoluciones. La Casa Pilar presentará un regio vestuario y la Casa Nóbregas tiene a su cargo el mobiliario.

Completan esta gran función «Las Hermanas Tockes» americanitas que actúan en el cabaret Montmartre. «El Cuarteto Vocal Buenos Aires» y Josefina Meca que cantará «La Vaquerita», cooperando con ella en este número «Las Vice-tiples del «Martí».

Para toda esta función, costará la luneta 20 centavos, 50 la butaca y 20 la tertulia.

Demás está decir que será pequeño hoy el «Martí», para dar cabida a tanto simpatizadores de Lolita Berrío que esta noche asistirán a su función de gracia.

En preparación: «La Emperatriz del Pilar» obra de gran aparato escénico, de Gustavo Robreño, con música de Jorge Anckermann y nuevo decorado de Manolo Roig.

Próximamente: «El 88 Corrido» de Carlos Robreño y Rodrigo Prats.

HOY Estreno en Cuba HOY
de la moderna versión toda hablada con títulos sobre puestos del DRAMA del
Gólgota
MILAGROS, VIDA, PASION y MUERTE de NUESTRO SEÑOR JESUCRISTO
EN TODAS LAS TANDAS
FLORENCIA·AUDITORIUM·VERDUN
"RENE BERNDES" y "REY"-MARIANAO-
EXCLUSIVAS BERNDES

RIALTO PAYRET REGINA
Desde MAÑANA MIERCOLES-En los 3 TEATROS!
VEA a ROSITA DIAZ y Agustín GODOY
20¢ Antes de 6½ 30¢ Despues
OIGA al magnífico tenor AMAR... SENTIR... CANTAR... SUFRIR...
en la monumental película realizada bajo el SOL ESPAÑOL
LA DOLOROSA
Basada en la inmortal zarzuela del Mtro SERRANO
El calvario de una joven que con su deshonra causó la muerte de su idolatrada madre...
ACARICIARA SU VISTA..! MARAVILLARA SU OIDO...! CONMOVERA SU ALMA...
Una producción P.C.E de VALENCIA
EXCLUSIVAS UNIVERSAL
SINTONICE las ESTACIONES CMW. de 2 a 3 P.M y CMK de 7 a 8 P.M. Y OIGA LAS CANCIONES de ESTA PELICULA!
MUY PRONTO! "EL NEGRO que TENIA EL ALMA BLANCA"

MAÑANA: «ROSA DE FRANCIA» EN EL ALKAZAR

Hoy se exhibe por última vez el espectáculo de espectáculos «Capitán Blood» con Errol Flynn, Olivia de Havilland, Lionel Atwill y miles más y la sentimental producción «El Secreto de una Doncella», con Margaret Lindsay, Anita Louise, Ruth Donnelly, Warren Hull y el «eterno mayordomo» Arthur Treacher. Los precios como siempre, 20 centavos de 1:30 a 6:30, 30 centavos después. Niños 15 centavos y tertulia 10.

Mañana, la película que más entusiasmo ha levantado en la Habana, «Rosa de Francia», una verdadera super-producción en español, que esta Empresa se enorgullece de presentar a su público. Como este teatro resultaría chiquito, apesar de ser el más grande de la Habana, para acomodar a la inmensa cantidad de público que quiere ver esta lindísima película, se estrena conjuntamente con los teatros «Campoamor» y «Riviera». Rosita Díaz, la monísima mujer conquista el rango de estrella de estrellas en esta extraordinaria joya. Todo el fausto, todas las pompas, todas las intrigas de la Corte del Rey Felipe V de España en esta cinta que usted no podrá nunca olvidar.

El Jueves y Viernes Santos: conjuntamente con «Rosa de Francia», la bellísima producción documental, «Monjas en Clausura». Grandiosa en su severidad... preciosa en su composición fotográfica... admirable en su música sacra... espectacular... y esta película puede catalogarse como la sensación máxima del cine, ya que nunca antes la cámara cinematográfica pudo penetrar en un Monasterio de «Monjas en Clausura». Esta película fué realizada con la debida autorización Papal.

Pronto, la Reina del cine, Kay Francis, en su mejor película «Amores Trágicos».

HOY FAUSTO
Charlie Chaplin en "TIEMPOS MODERNOS"

MAÑANA: «ROSA DE FRANCIA» EN EL RIVIERA

Hoy se exhibe por última vez la magnífica producción de la 20th Century-Fox, «Bajo la Luna de las Pampas» con Warner Baxter, Ketty Gallian y la famosa pareja de bailes Veloz and Yolanda en su creación, el tango «La Cobra», acompañada de la encantadora joya «La Alegre Mentira» con Francis Lederer y Francis Dee. Los precios como siempre.

Mañana: «Rosa de Francia» ¿linda? ¡No! ¡¡¡Lindísima!!! dirá usted cuando vea esta soberbia super-producción. Es su principal intérprete la monísima Rosita Díaz, cuya sonrisa encantadora, plena de candor e inocencia contrasta con su mirada insinuante, pícara, plena de malicia. Con decir que esta Empresa la recomienda con entusiasmo a su público y la presenta conjuntamente con sus teatros «Alkázar» y «Campoamor», es decir bastante...! También se estrena la excitante producción «Noche de Tormenta» con Edmund Lowe y Karen Morley.

El Jueves y Viernes Santos, la espectacular super-producción: «Gólgota», escrita y supervisada por el Arzobispo de París. Son sus intérpretes Jean Cabin, Harry Bahur y miles de extras. Basada en la Vida, Pasión y Muerte de Nuestro Señor Jesucristo. También se estrena la film que se puede catalogar como la sensación máxima del cine, titulada: «Monjas en Clausura». Una film documental de imponente belleza, donde se nos revelan por primera y últvez con la autorización Papal, los secretos de la congregación religiosa más rigurosa del Universo.

El lunes, conjuntamente con el teatro «Encanto», «Amor antes del desayuno», protagonizada por la elegantísima y escultural Carole Lombard, con el concurso de Presto Foster, César Romero y mucha más.

HOY
ALKAZAR
Errol FLYNN en "CAPITAN BLOOD"
y
LINDSAY-LOUISE en EL SECRETO de una DONCELLA"
CAMPOAMOR
A PETICION
"MARIA ELENA" FLOR DE FUEGO con "LA BAMBA"
y
JORY en "EL VALOR SE IMPONE"
ENCANTO
Shirley TEMPLE en "LA PEQUEÑA REBELDE"
con
BOLES - HOLT MORLEY
RIVIERA
WARNER BAXTER en "BAJO LA LUNA DE LAS PAMPAS"
y
LEDERER - DEE en "LA ALEGRE MENTIRA"

ROSITA DIAZ
3 TEATROS
UN TRIUNFO DE LA CINEMATOGRAFIA ESPAÑOLA 20th. CENTURY FOX
ALKAZAR CAMPOAMOR RIVIERA
SERAN ¡¡CHIQUITOS!! MAÑANA
PARA EL PUBLICO QUE ASISTIRA A LA ESTUPENDA PELICULA!!
ROSA DE FRANCIA

SHIRLEY TEMPLE TRIUNFA EN EL ENCANTO

Con decir que en este aristocrático teatro, se presenta hoy la mejor película de la reinecita del cine, Shirley Temple, es decir mucho...! Maravilloso con su arte incomparable en «La Pequeña Rebelde», usted sentirá locos deseos de besarla...! Le hará reír... le hará gozar... y le hará llorar...! Triunfan con ella en esta joya, John Boles, Jack Holt, Karen Morley y el gran bailarín de color Bill Robinson. La adorable Shirley es un verdadero milagro de la pantalla. Parece increíble que una niña de tan cortos años pueda llegar con tan genial naturalidad hasta las cumbres del arte interpretativo.

El Jueves y Viernes Santos, conjuntamente con «La Pequeña Rebelde», se estrena la film documental de belleza innenarrable y de sensación sorprendente, «Monjas en Clausura». Por primera vez unos hombres penetran los infranqueables muros de un Convento de «Monjas en Clausura» con la debida autorización Papal, para mostrarnos los secretos de la congregación religiosa más rigurosa del Universo. Esta Empresa se siente orgullosa en presentar a su público una película como ésta.

El lunes, conjuntamente con el teatro «Riviera», «Amor antes del Desayuno», una producción finísima, un poco atrevida, de diálogos chispeantes y un humorismo sutil. Protagoniza esta película la escultural y elegantísima Carole Lombard, con el concurso de Preston Foster, César Romero y muchos más. A sus ojos él era como un demonio recién salido del infierno; pero cuando recibió un golpe en un ojo, comenzó a ver nubes de color de rosa...!

Pronto, la joya Warner, plena de frivolidad, «La Viuda de Montecarlo» con Dolores del Río y Warren Williams.

«LA DOLOROSA» Y «EL BAILE DEL SAVOY» EN LA COMEDIA

La Empresa del «Principal de la Comedia» nos comunica que el sábado 11 tendrá lugar en aquel teatro un gran acontecimiento con la presentación de la Gran Compañía «Velasco».

Eulogio Velasco deseando corresponder a los favores que siempre le ha dispensado el público de la Habana, quiere que su presentación en Cuba, revista caracteres de acontecimiento por lo cual ha dispuesto que su compañía se presente ante el público habanero con dos de las mejores obras de su repertorio y de un aspecto artístico completamente diferente: una zarzuela y una opereta; el género lírico, serio, y la opereta frívola y alegre; «La Dolorosa» obra cumbre del Maestro Serrano que lleva miles de representaciones en España y «El Baile del Savoy» la opereta que hizo una temporada entera en el teatro «Victoria» de Madrid, por esta misma Compañía; obras completamente opuestas; «La Dolorosa» es una obra que borda esta compañía y en la que tiene el tenor Juan Roldán a su cargo, el protagonista y que al decir del Maestro Serrano es su mejor intérprete; en ella se presentan también, Pedro Barreto el primer actor cómico de la Compañía.; Jesús Freire el notabilísimo barítono de la misma; Paco Bernal el tenor cómico y la parte femenil está a cargo de tres primerísimas figuras de la Compañía, Aurora Saiz, Perlita Greco y Victoria Argota. El estreno de esta obra tendrá lugar a las cinco y media de la tarde en Tanda Elegante y Eulogio Velasco dedica el estreno de esta obra a la Sociedad habanera.

Por la noche a las nueve y media tendrá lugar el estreno de la Opereta «El Baile del Savoy» en que además del resto de la Compañía, se presentarán la primera tiple Mari-Carmen Fernández del Toro y el chansonier francés Pierre Clarel creador de la obra.

Por primera vez en los anales del teatro, una Compañía del calibre de la Eulogio Velasco, se presenta ante un público con dos estrenos y de tan gran importancia y dice Velasco que ni aun así puede llegar testimoniar a su querido público de Cuba, el afecto que le profesa.

DE LA SOCIEDAD «PRO ARTE MUSICAL»

«La escena del «Auditorium» se verá honrada los días 13 y 15 con los conciertos «Rabinof», exclusivos para los socios de Pro-Arte Muscial. El gran violinista americano fué el último discípulo de Auer, el maestro de Heifetz, Milstein y otros no menos célebres. Sus programas son interesantísimos».

El domingo 19 de abril a las 10 a. m. Emiliana de Zubeldia y Miirrha de Alhambra, notables artistas, ofrecerán un recital a dos pianos, exclusivos para los socios. Para el domingo 26 anuncian ambas pianistas un segundo recital para el público, cuyo éxito está asegurado.

El día 3 de mayo se presentarán en un recital, Diego Bonilla y violinista y Angeles Tellache pianista. A este recital pueden asistir los socios con el recibo correspondiente».

«La comedia por el Cuadro de Declamación, dirigidos esta vez por Rafael Marquina», y el «ballet» de los alumnos de Yavorsky, completarán el programa de la temporada, anunciándose para fines de abril y mediados de mayo, respectivamente».

UNA CITACION A LOS REDACTORES TEATRALES

Se cita por este medio a los miembros de la «Agrupación de Redactores Teatrales y Cinematográficos», para la sesión correspondiente al segundo jueves del mes en curso, en el restaurant «La Bilbaína» Prado y San Miguel, el próximo día nueve a las 8 de la noche, con la comida de costumbre.

Se ruega a los compañeros que no asistieron al acto anterior no dejen de concurrir a éste.

Habana, abril 6 de 1936.

(Fdo). Gonzalo de Palacios. Secretario.

(VEASE las GACETILLAS en la página DIEZ).

PRIMER ESCRUTINIO DEL CONCURSO INFANTIL DE LA REVISTA «LA MUJER»

Se ha celebrado el primer escrutinio del mes de abril del concurso infantil de simpatías de la revista «La Mujer».

Compusieron el jurado escrutador, la señora Cuca Quintana de Bretón, el señor Gerardo G. González y la señorita María Collado, directora de dicha publicación.

Correspondieron los primeros puestos a los siguientes niños: Mallya González González, Lina Zarabozo Coya, Rosita Gutiérrez Morales, Rafael S. Jiménez, Carlos Alonso Gómez y Herminio Arroyo.

Este simpático concurso terminará el próximo mes de mayo y sus triunfadores presidirán todos los festejos que con tal motivo llevará a cabo la revista «La Mujer».

HOY PAYRET HOY
LOS EXITOS DEL AÑO!
NOBLEZA BATURRA
IMPERIO ARGENTINA
"ES MI HOMBRE"
CIFESA 20¢ Antes de 6½ Despues 30¢

NACIONAL
JUEVES A DOMINGO
desde la 1½ pm
DOBLE ESTRENO
R.K.O. RADIO
La PELICULA que ES CONTINUACION LOGICA DE "ATRAPANDOLOS VIVOS"
GARRAS Y COLMILLOS
FRANK BUCKS

y ADEMAS
La caracterización mas prodigiosa de un hombre que estaba al margen de la Ley!

EL HOMBRE que ASESINO
ó "LA MASCARA de CARNE" con
Wallace FORD y Erick RHODES
TODO EL DIA
30¢ 20¢ NIÑOS 10¢ TERTULIA

M.E.C.D. 2016

VIBOREÑAS

SRTA. MARIA HIDALGO TORRES —Celebra hoy su cumpleaños, los deseados quince, la linda señorita María Hidalgo y Torres, primogénita de los estimados esposos Sra Inés de la Torre de Hidalgo y el atento amigo señor Eduardo Hidalgo Martínez, esposos que por la solemnidad del día han suspendido el recibo que en nombre de su queridísima heredera ofrecerían a sus amistades.

Para tan admirada amiguita son dedicados mis votos, en esta mi primera nota, por su inquebrantable felicidad, la que le deseo aumentada aún, en ese dichoso hogar en el que soberanamente sonríe.

BODAS DE SEDA.—La celebran los jóvenes esposos bella señora María Teresa Rodríguez Gómez y el apreciable amigo Eloy Pereda Morera, en cuyo hogar es el más lindo rayito de sol su linda niña «Teté», ángel terrenal de sólo dos años.

Para los esposos Rodríguez-Pereda, en su cuarto aniversario de casados, es mi más afectuosa felicitación, deseándoles celebren sus Bodas de Diamante.

NOTA AMOROSA.—Al señor Joaquín Plá, le ha sido pedida la mano de su gentilísima hija la bella figulina Maribel, por el estimado y afortunado jóven Alfredo Espino.

Les dedico mi expresiva enhorabuena y deseo que pronto me comuniquen la fecha de su matrimonio.

BODA DISTINGUIDA.—En mi poder la siguiente invitación para una boda que me inspira las mayores simpatías por el afecto que profeso al novio y a sus padres:

«Pedro Gil Urrea, Antonia Abadía de Gil y Raimundo Mora Nenclárez, Leonor Mora de Mora, tienen el gusto de invitar a usted al matrimonio de sus hijos Adela y Raimundo, que se efectuará el sábado once de abril de 1936, en la iglesia del Santo Angel Custodio a las seis de la tarde».

Muy agradecidos les quedo a los padres de tan simpáticos novios, prometiéndoles corresponder a su cortesía y presenciar la solemne ceremonia que en tanto ha de aumentar la felicidad de Adela y de Raimundo..

SRA NERY ARAGON DE SAMPER Tan estimada dama, amante y jove nesposa del cumplido amigo Virgilio Samper, pronto será dada de alta en la gran clínica «Cooperativa Médica de Dependientes« por el afamado facultativo doctor Julio César Pineda, que un nuevo y notable triunfo se anota.

Nery, Virgilio y sus familiares le permanecen muy agradecidos, así como también a la experta enfermera Jesusa García, siempre solícita y atenta.

Mi enhorabuena a dichos esposos y al doctor Pineda, extensiva al buen amigo señor Felipe Díaz, que tan intenso afecto paternal profesa a Nery.

UN GRAN CONCIERTO HOMENAJE.—Lo fué el dedicado a la música española por la distinguida dama Marquesa de Casa Caracena, Directora del afamado Conservatorio Sicardó, y que fué trasmitido por la estación CMCT, el domingo.

Una notable conferencia dió dicha culta dama referente a la música hispana.

Y tuvieron números a sus cargo, la profesora Estelita Matos, Profesora Avelina López, profesora Victoria Torres, la concertista Hortensia Navarro y el concertista Rafael Vega Caso..

Lamento mucho no referirme detalladamente a esta excelente trasmisión, por la que merecen ser felicitadas esas artistas y el señor Vega Caso.

PROPIETARIOS DE SANTA AMALIA.—Puede sentirse satisfecha la Directiva de esta Sociedad de Propietarios, de Santa Amelia y Barrio Azul pues fué un éxito su baile, al que concurrieron las más conocidas familias y una admirable legión de lindas venusinas figulinas, como puedo comprobar con los siguientes nombres, que forman una relación no completa, ya que ésto es imposible, y también lamentable.

Menciono preferentemente a la estimada dama Carmen Suárez de Vega, Presidenta del Comité Femenino, cuyas actividades son siempre éxitos para Santa Amalia.:

Emilia Race Cabezas, Hilda Race, Josefina y Eloina Jorge, Emilia Marrero, Odilia Suárez, Luisa Jorge, Otilia Cejas, Pilar Little, Margarita Bocalandro, Hortensia Delgado, Ernestina Martínez, Marina Pazos, Teresa Rodríguez, Ana Luisa Sarabia, Juana González, María Pérez, Laura Hernández, Mariana González,

Vitalina y Dorita Planas, Esther Hernández, María García, Georgelina Gómez, Inés Martínez, Felisa García, Esther Ortega, Esther López, Mary Rodríguez, Alicia Arango, Olimpia Herrera, Georgina López, Adelina Hernández, Margot Hernández. Caridad Roque, Julia Romay, Peggy Romay, María del Carmen Ramón, Esperanza Valdés, María Teresa Santa Cruz.

Amalia Rodríguez, Violeta Serrano, Aurora García, Caridad Torres, Olga, Fernández, Hilda del Castillo, Isabel Suer, Rosita González, Esther Larocha, Olga Valdés, María Valcárcel, María Vilez, Leda Vilez, Esther Curi, Josefina Perera, Esther Díaz, Lina Díaz, María Antonia Sigler, Aida Vidal.

Dolores Martínez, Dolores Herrera., Georgina García, Eleonor Canalés, Evangelina Canalés, Eloisa Gómez Amalia García, Carmen Gómez, Margot Rodríguez, María Villa, Victoria Perera, Hilda Mayo, Guillermina de la Osa.

Y la gentilísima figulina Nena Astiazaraín.

Mi felicitación a la señora Suárez de la Vega y a la atenta Directiva.

CLUB UNIDOS.—He de referirme al Campeonato Juvenil Viboreño de basket que ha organizado la Junta Directiva del Club Unidos en el que tomarán parte seis notables teams como son: Y.M.C.A, Víbora Unión Club,, Casino Viboreño, Club Deportivo Santos Suárez, Club Atlético Goicuría, y el Club Unidos.

Este compeonato se iniciará el lunes 13 de abril, jugándose en el floor de los Unidos, en Cocos 10, todas las semanas en los días del lunes, miércoles y viernes, discutiéndose dos hermosos trofeos, la Copa Bobak, para el team que quede en primer lugar, y la Copa Cultural para el que quede en segundo lugar, aparte de las medallas para los vencedores.

El día trece después de jugarse los dos primeros partidos de Campeonato Juvenil Viboreño, se bailará hasta después de media noche a los acordes de un celebrado conjunto musical, cortesía de la Junta de Gobierno de dicha institución, a las familias y equipos visitantes.

Todas aquellas personas que deseen asistir a este campeonato, deben de proveerse de su correspondiente invitación, las que se solicitarán en la Secretaría del Club, al señor Randín, comisionado de Basket.

Un gran éxito auguro a este Campeonato, y a él han de asistir las más distinguidas familias, correspondiendo a la atenta invitación de la Directiva de los caballerosos Unidos.

DIAS DE RECOGIMIENTO. —No habrá fiestas en la presente semana hasta el sábado, día en el que se celebra por las familias, genuinamente católicas, la Gloria del Señor.

Serán estos días de recogimiento, de meditación, dedicados al Crucificado.

Y hemos de ver el jueves y viernes Santos a las más distinguidas damas y figulinas recorriendo las Estaciones con verdadera devoción cristiana.

Las Esclavas del Glorioso Nazareno, celebrarán el viernes su fiesta de mes a su venerado Patrono, en la iglesia de Jesús María, a las nueve de la mañana, invitando a sus amistades a estos cultos.

EN RIO CRISTAL.—Día de gran animación, de mucho público, fué el el domingo en Río Cristal el bello é incomparable restaurant campestre de Enrique Berenguer, lugar ideal para pasar estos días de Semana Santa, en aquellos hermosos y bien cuidados jardines, fuera de la ciudad, en un ambiente casi familiar.

Entre los asistentes al almuerzo del domingo contábanse el distinguido, caballero, doctor Luis Churión, Ministro de Venezuela, quien tenía como invitados a su mesa a la señora Clara Vaamonde Acosta, en unión de sus hijos, la bella señorita Helia Acosta Vaamonde y el joven Enrique Acosta Vaamonde.

Otra mesa presidida por la joven señora Amelia de la Torre y los señores Miguel Ramírez Onsurbe, José G. Covián y el doctor Alberto Nuevo.

El señor Alfonso Barinaga y señora Angela Blain, con las señoritas María y Matilde Valls y Cary Bermúdez los jóvenes Alfonso Barinaga Jr, Armando Rodríguez y José Manuel Suero.

Este grupo permaneció todo el día en Río Cristal, disfrutando de las delicias del baño en el río, y almorzando bajo las cañas bravas en la famosa y acogedora «cabaña del bambú»

A las cinco a la hora del «cocktail» empezó la afluencia de público en aquel encantador edén,viéndose muchas mesas ocupadas, en el amplio portal de la gran casa de Río Cristal.

Entre ellas, la del señor Saúl Díaz y señora Rosario Bulnes, con el señor Rafael Martín y señora Serafina Belmonte, en unión de sus pequeños hijos.

Nuestro compañero, el ingeniero señor José Caminero, con sus graciosas hijas, señoritas Sylvia y Bebita Caminero y el joven Alberto de Beche

La señora Herminia Rodríguez de Bernal, los jóvenes esposos Ramón Cifuentes y Celia Bernal y las señoritas Angelita y Ofelia Bernal.

El distinguido letrado, doctor Fernando Barrueco y su elegante esposa María Usabiaga.

Mr Guy Chambless.

Mrs. L. E. Gowling y la señora Josefina Riera.

La señora Josefina Cadenas viuda de Giménez, con sus bellas hijas Sara y Josefina y los jóvenes Luis Bilbao y Gustavo de los Reyes Jr.

Urbano del Castillo.

Vida Mundial

LA mas extraña de todas las razones colocadas a favor de los impuestos propuestos no distribuídos en las corporaciones, es la de que aumenta la velocidad del dinero.

El origen de la creencia de que es deseable aumentar la rapidez con que el dinero y el depósito de los Bancos circulan, no es difícil de seguirlo.

En un período de prosperidad, se hacen más compras, se pagan más trabajos y más transacciones realizadas; y como resultado, hay un aumento de dinero y de cheques.

Este no es un simple truísmo, que se cambia en una falacia cuando se revierte o cambia en dinero, sino que si alguno sabe como se hace, puede realizar una época próspera.

Esto parece contener una confusión en el ánimo de aquellos que exageran la velocidad del dinero y creen como un mérito especial un surplus en las corporaciones.

Estas personas teóricas parecen olvidar como lo principal que el dinero no usado por las corporaciones no permanece inmóvil.

Aún la parte colocada de ese dinero demasiado adelantado para el pago de primeras materias antes de que llegue el dinero en bastantes cantidades. Y aparte la mayor cantidad para las exigencias rápidas y las comodidades de los consumidores para el porvenir, facilita la inmediata construcción para los obreros y medios de inmediatas demandas para las cosas costosas.

Precisamente esta última de objetos que es preciso crear una verdadera petición

El efecto de forzar y obtener mayores dividendos, so pena de obligar, daría por resultado el aumentar las necesidades del consumidor, a expensas de los capitalistas, que es lo opuesto a una política sana bajo las presentes condiciones.

Las figuras oficiales del Departamento del Trabajo enseñan que los consumidores ahora emplean nueve hombres de cada diez hombres empleados por ellos en 1929. Es en las industrias durables trabajando el acero, el cemento, la maquinaria y las construcciones que el verdadero problema de los sin trabajo porque en 1929 se veía por cada diez.

Y no es mera coincidencia que las buenas industrias eran prósperas cuando las corporaciones llevaban una gran parte de sus ganancias y esas industrias estén languideciendo cuando las corporaciones tienen que reducir su exceso para sostener dividendos o jornales.

Es cierto que hay circunstancias en las cuales el exceso que se esperaba se traducía en una escasa ganancia.

Como se ve, en las actuales condiciones del trabajo, son pocas las industrias que dejan una pequeña ganancia al final de la jornada, como se suele decir.

Tiburcio CASTAÑEDA.

PARIS - HOTEL MONT - THABOR

(Opera).——4 rue du Mont-Thabor 4——(Place Vendome)
HOTEL DE LUJO Y ECONOMICO
180 HABITACIONES CON BAÑO Y DUCHA
En este Hotel encontrarán toda clase de facilidades por ser su
GERENCIA ESPAÑOLA

ELEGANCIA-ECONOMIA
nuestro lema
(Depto. de niños)

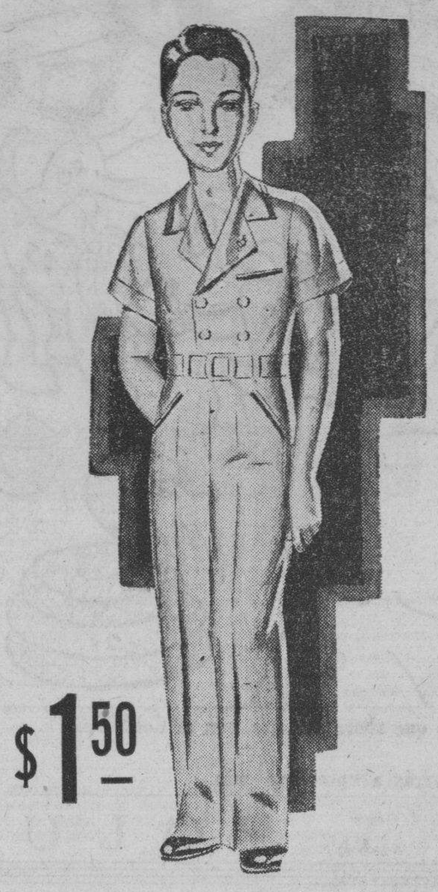

$1.50

Excelente traje de crash de hilo decatizado, en colores blanco, crema y beige. Tallas del 1 al 10 $1.50.

El mismo trajecito de crash, en pantalón corto, tallas de 1 a 9 años $1.20

Otros muchos excelentes trajes en pantalón corto, a . 49 c. 59 c. 74 c. y 90 c.

"la época"
NEPTUNO Y SAN NICOLAS

DR. ANTONETTI
PULMONES

Consultas diarias de 2 a 5.
San Lázaro 470 entre
Infanta y N.—Telf. U-3900

AUSTRIA IMITA LA ACTUACION DE ALEMANIA

La violación del Tratado de San Germán se realizó con aquiescencia de Italia

(Exclusivo Herald Tribune)

VIENA, abril 6.—Como contestación a la remilitarización que Alemania ha hecho de la región del Rin, Austria decretó que todos los hombres capacitados entre los 18 y 42 años, están sujetos al servicio militar obligatorio así como al servicio federal de trabajo.

Esta violacin unilateral del tratado de San Germán, en el cual se prohibió a Austria establecer la conscripción, fué determinada como resultado de la reciente conferencia del canciller austriaco Schuschnigg con el dictador Benito Mussolini en Roma. Otras restricciones de carácter militar impuestas por el mencionado tratado de San Germán, fueron violadas por Austria con la aprobación tácita de las potencias interesadas. Tanques y aviones militares por ejemplo, fueron adquiridos por el gobierno austriaco hace ya mucho tiempo, aun cuando tal cosa estaba terminantemente prohibida por el tratado de San Germán.

Una ley de conscripción militar había sido objeto de discusión en Austria hace ya muchos meses y se suponía que tan solo las dificultades económicas habían demorado poner en práctica el proyecto. La inscripción general de todo el pueblo austriaco ordenada el año pasado y la cual está ahora terminándose de hacer se consideró como clara indicación de una futura conscripción militar.

La medida fué adoptada por votación unánime de la Dieta, auncuando no determina el número de hombres que han de ser llamados al servicio militar ni da detalles de cómo se ha de reconstruir y aumentar el actual ejército austriaco. Se limitó solamente a decretar que todos los hombres dentro de la edad fijada podrían ser llamados a servir a la patria, con o sin arms, de acuerdo con su capacidad física o espiritual para laborar en las obras públicas o para defensa del país contra los enemigos exteriores o interiores. Los detalles de la ley serán dados por decretos del canciller.

Miembros de la dieta vitorearon estruendosamente la aprobación de la ley. Las organizaciones patrióticas se reunieron frente a la cancillería para festejar al canciller y toda Viena se vistió de gala para celebrar el que Austria recobrase «la igualdad» entre las naciones de Europa.

En un discurso pronunciado en la Dieta, el canciller Schuschnigg aseguró que los austriacos no son militaristas. Declaró que Austria había sido ejemplarmente fiel a los dictámenes y obligaciones del tratado y que había contribuido mucho a la pacificación de la Europa Central, pero que ahora debía labrar su propia defensa.

Toda Viena se preguntaba en medio de los festejos qué número de hombres serían llamados a servir. Muchos suponen que unos 60.000 hombres sean llamados todos los años. Se cree también que imitando el sistema instituido por Hitler cuando restauró el servicio militar en Alemania los conscriptos austriacos servirán primero como trabajadores y luego como soldados.

Cuatro individuos fueron arrestados por tener en su poder zapatos mal habidos

Gonzalo Ble Raíces, vecino de Estrella 113 y Antonio Nápoles Moya con domicilia en Figuras 1; Rafael González Ferrio, de Campanario 117 y César Martínez Roque, de Campanario 117, fueron arrestados en los momentos que se introducían en esta última casa, ocupándole varios pares de zapatos cuya procedencia no pudieron justificar.

Preso un anciano de 77 años por explotar a sus tres hijas

El Teniente Figueroa, al mando de la Sexta estación, procedió al arresto del anciano Eufemio Vega Lobato, de 77 años de edad y sin domicilio, por haber podido comprobar en sus investigaciones que se dedica a explotar en la mendicidad pública a sus menores hijas Expedita y Omelio.

También lo acusó su otra hija Onelia Vega Rondón, de 24 años y con domicilio en San José 177.

CRONICA HABANERA

LA BODA DE AYER

En la Capilla privada del Arzobispado de la Habana se celebró ayer, en plena mañana, la boda de la bella y graciosa señorita Margarita Meyer y Plass con el querido amigo Félix Callejas, joven Canciller del Consulado de Cuba en Boston.

Dicha ceremonia, íntima por completo debido al reciente luto del novio, fué presenciada por un corto número de familiares e íntimos amigos.

El doctor Eugenio Sánchez Agramonte y la señora María Plass viuda de Meyer actuaron de padrinos.

Testigos por ella, fueron, el doctor Oscar Bermúdez y los señores Karl Werner Paetzold y German Meyer y por él, el general Armando Sánchez Agramonte y los señores José María Callejas y Constante Diego.

Por parte de la señorita Meyer fueron testigos en la boda civil, los doctores Antonio Franquiz y Otto Bluhme y por el joven Callejas, el doctor Arturo Ross y el señor Gustavo Rey.

LA CONDESA DE BUENA VISTA. La alta dama María Francisca O-Reilly viuda de la Cámara, Condesa de Buena Vista, suspende hoy su recibo de todos los martes de mes, en atención a la Semana Santa.

La Asociación de las Damas de la Caridad, que preside la Condesa de Buena Vista, celebrará hoy su junta mensual en la Iglesia de la Merced a las diez de la mañana.

Sépase así.

EN SUS DIAS. — Celebra hoy su natalicio la señora Candita Cabrera, joven y gentil esposa de nuestro querido compañero Ramón Catalá.

Le deseamos muchas felicidades en su día.

EL DR. MIGUEL ANGEL MENDOZA. — En su residencia de esta capital dejó de existir ayer el doctor Miguel Angel Mendoza y Abadía, persona muy bien relacionada y muy querida en nuestra sociedad.

Su sepelio ha sido dispuesto para la mañana de hoy, a las ocho y media, partiendo el cortejo fúnebre de la casa de la calle San Lázaro número 305.

Reciban todos sus deudos nuestra más sentida expresión de condolencia, especialmente su único hijo, el doctor Miguel Angel Mendoza y Vivo, que se encuentra ausente.

EXCURSION A MIAMI.—Un grupo de socios del prestigioso Miramar Yacht Club viene organizando excursiones a Miami al precio de sesenta pesos por persona.

La primera excursión saldrá de la Habana el día dieciséis de abril, incluyendo en el precio antes dicho, toda clase de gastos, con viaje de ida y vuelta, estancia en Miami durante una semana, Hotel, comidas, paseos y visitas a los lugares de interés.

El éxito de esta excursión está asegurado por las numerosas inscripciones hechas hasta el momento las que deberán hacerse con el señor López, administrador del Miramar, quien ofrecerá todos los detalles que se le soliciten.

VIAJERAS DISTINGUIDAS. Ayer tarde, por la vía de la Florida, embarcó para Miami la distinguida dama María Albarrán de Presno en unión de su sobrina, la interesante señorita Oria Albarrán.

La señoa de Presno va pasar una temporada al lado de su hermana, la señora Oria Varela viuda de Albarrán.

Buen viaje.

EN EL LYCEUM.—Para las cinco y media de la tarde de hoy en los salones del Lyceum está señalada una conferencia del joven y distinguido doctor Luis Felipe Le Roy.

Se titula dicha conferencia «La figura de Lavoisier frente a la química del flogisto».

De gran interés resultará este acto.

GRAN FESTIVAL.—El día 18 del corriente se llevará a efecto un gran festival en la conocida sociedad Cuba Nueva, de las Riberas del Río Almendares.

Dicho festival, llamado a constituír un éxito, es organizado por la novel institución Amigos de la Cultura Nacional.

Muchos serán los alicientes que rodearán esta gran fiesta, destacándose un show magnífico que se presentará a las doce de la noche tomando parte, como deferencia a los Amigos de la Cultura Nacional, las principales figuras del Bataclán Universitario, así como los más destacados artistas de la Academia de Modestín Morales.

Las orquestas que actuarán esa noche serán la que dirige don Raymat y el septeto Gloria Matancera.

NACIMIENTO.—Los jóvenes esposos Justo González del Pozo y María Eugenia Aiguesvives besan complacidísimos una linda niña nacida el domingo último con la mayor felicidad.

Nuestra enhorabuena a los mencionados esposos.

DE LA XIRGU.—Continúa actuando con gran éxito desde la escena del Teatro Nacional, la gran actriz española Margarita Xirgu.

Para hoy a las cinco y media anuncian las carteleras nueva representación de la famosa obra de Benavente «La Noche del Sábado».

Una obra que por su ambiente y por su trama es una de las más gustadas de nuestro público.

Por la noche, a las nueve y media, «Ni al amor ni al mar», magnífica obra de Benavente que interpreta maravilosamente la genial actriz.

DE VIAJE.—Por la vía aérea embarcarán esta tarde rumbo a Miami el señor Bienvenido Madan, compañero en la prensa, su gentil esposa Virginia Gutiérrez y sus hijos.

En el mismo avión saldrá nuestro estimado compañero Julio de Céspedes, cronista social del periódico «¡Alerta!».

Para fines de semana estarán de regreso los distinguidos viajeros.

HOMENAJE DE BIENVENIDA. — La joven y gentil señora Georgina Barnet de van de Griendt que se encuentra en esta capital visitando a sus padres el Honorable Señor Presidente de la República José A. Barnet y señora Marcela Cleard, sera objeto próximamente de un homenaje de bienvenida.

Simpático homenaje que le dedican sus numerosas amigas de la sociedad habanera entre las que goza de innumerables afectos la señora de van de Griendt.

Dicho homenaje consistirá en un almuerzo y tendrá lugar la semana próximla.

Entre sus organizadoras figuran las señoras Cheita Tagle de Alfonso, Aurora de Quesada de Masnata, Adriana Lancis de Santamaría, María Alzugaray de Fariñas, Henriette Le Mat de Labarrero, Lily Longa de Arellano, Estelita Martínez de Fumagalli, Conchita Valdivia de Santo Tomás, Marianita Valdivia de Malaret, y Agueditá Azcárate de Durán.

Y las señoritas Sissy Govin, Rosa Herrera, Dulce María y Conchita Desvernine, Teté y Josefina Conde, María y Julia Macía, Manina Morales, Angélica Lancis, Adriana Alvarez de la Campa, Mayita Juncadella, Hortensia y María Luisa Gener, y Nena Weiss.

Hasta el momento son muchas, además, las adhesiones.

Resultará un acto lucidísimo.

PETICION DE MANO.—En la tarde de ayer, tras las formalidades de rigor, fué pedida en matrimonio la graciosa señorita Julia Fina y Pijuán para el caballeroso joven Rolando Menéndez Botana.

Petición que hicieron los padres del novio, el señor Manuel Menéndez y señora Susana Botana, a los padres de la novia, el doctor Ricardo Fina y señora Justina Pijuán.

Enhorabuena.

FELICITACION.—Se la enviamos con estas líneas a la linda niña Martha Fernández de Castro y Herrera, sobrina de la culta e interesante dama Blanquita Fernández de Castro de Jardines.

La inteligente niña acaba de sufrir rigurosos exámenes en el Conservatorio Orbón, recibiendo la más alta calificación en Solfeo y Tercer Año de Piano, obteniendo Diploma de Honor.

EN SANS SOUCI—El famoso compositor americano Rudy Vallee, visitó en la noche del sábado Sans Souci, el elegante restaurant nocturno por donde desfilan todas cuantas celebridades visitan la Habana.

Fué esa noche una de las más animadas y concurridas congregándose en selectos parties las más distinguidas familias de la sociedad habanera y del turismo.

Rudy Vallee figuraba como invitado de honor en un party, donde se hallaban Mr. and Mrs. L. S Rosenthall, el señor Demy Castillo Pokorny y su señora tan bella Lolita Montalvo, el conocido publicista norteamericano Mr. Bushnell y las lindísimas señoritas Loló Vinent y Ena Senior.

Otra mesa donde se reunían los jóvenes esposos Federico Mejer e Hilda Sarrá y José Antonio Mejer y Ofelia Sarrá, con estas dos parejitas: Livia Averhoff y Bobby Martín y Mariana de Armas y Marcial Truffín.

El doctor Díaz Romañach y su encantadora esposa Amparito Diago en una mesa del ring con el doctor Julio García Sevilla y su joven esposa Katty Brito.

El señor Raúl G. Menocal y señora Conchita Martínez Pedro, dama de espléndida belleza, con la señora Perlita Fowler y Carlos Muxó y la señora Leonor Soliño e Ignacio Almagro, Jr.,

Dos matrimonios jóvenes en otra mesita: Elicio Argüelles y Micaela Freyre y Julio Rabel y Margarita Zayas.

El conocido comerciante Juan Joaquín Otero y señora Modesta de Armas, en otra mesa con el señor Fernando López Ortiz y señora María Llovet y Juan García Rodríguez y señora Piedad Aramburo.

El señor Henry Senior y señora Elsa Penso, en otro party de preeminentes matrimonios norteamericanos.

El señor Ricardo Elizalde y señora Ofelia Alvarez, con la señorita María Galbis y el señor Enrico Piccino.

Mr. Orley, administrador de «El Mundo», estaba en una mesa en la que se encontraban el comandante Jaime Mariné; el señor Gene Castro y el joven Norberto Angones.

La señora de Villa en otra mesa con las señoritas Nena y Mercedes Martínez y Fabiola Villa y el joven Héctor Hernández.

En otro party tres parejitas: María Antonia Fernández y Luis Duthil, Olga Hernández y Rubén Camino y Mercy Muiño y Hugo González, chaperoneados por la señora de Muiño.

Otra mesa, donde se hallaban Mr. and Mrs. W. H. Price, con las señoritas Adriana del Alamo, Margot Frigola, Ana Frigola, Mary Canle y los jóvenes Mauricio Gil, Armando del Castillo, Melchor Torrubia.

El vice cónsul de España, señor Daniel Carreras, en otro party teniendo de compañera a la señortia Maruja Bello y el joven Luis del Peso con la señorita Clotilde Fernández.

Actuó en el show Margot Alvariño cantando canciones criollas, la bailarina española Conchita Vila y la pareja de rumba Elpidio y Margot, ejecutando los bailables la orquesta de los hermanos Le Batard y el son Caney.

Sans Souci prepara una espléndida fiesta para el Sábado de Gloria, debutando esa noche una magnífica pareja que ha sido contratada expresamente en los Estados Unidos.

Pareja de baile de fama mundial.

(Continúa en la página NUEVE)

Ese cutis brilloso que tanto la preocupa

desaparecerá tan pronto se decida usted a usar los preparados que para el caso recomienda Helena Rubinstein. En vez de jabón, emplee "Beauty Grains"; limpian y suavizan... 1.50. Luego use "Skin Clearing Cream"; nutre y aclara... 1.50. Después, "Skin Tonic Lotion"; cierra los poros... 1.90. Y, por último, "Liquidine", que normaliza la acción glándular y quita el brillo, 2.00

Hecho esto, aplíquese una buena Base de Polvos, como "Town and Country Make-up Film" y estará lista para el mas perfecto y elegante maquillaje.

Tenemos a la venta todos los preparados de

Helena Rubinstein

Acabamos de recibir la Sombra para los ojos en tonos plata y oro, indispensable en las toilettes de gala.

fin de Siglo

san rafael y águila, teléfonos: m-5991-92

Dr. HUMBERTO FAZ TABIO
Especialista en ENFERMEDADES DE NIÑOS
CALZADA No. 90 entre PASEO y A. VEDADO — CONSULTAS de 3 a 5 P. M — Teléfono F-2679

MAGNIFICA EXCURSION A MATANZAS DEL COLEGIO "ACADEMIA CABALLERO"

Los excursionistas pasaron un día delicioso, almorzando en los bellos kioskos de las Cuevas de Bellamar. Peregrinación a la Ermita de Monserrat. Viaje admirable, del que conservan todos gratísimo recuerdo

Fué un verdadero éxito la excursión efectuada el Domingo de Ramos por el «Colegio Academia Caballero» a los lugares más interesantes de Matanzas.

Bien acondicionados los 60 excursionistas en dos amplios ómnibus, partieron del plantel a las 8.30 de la mañana, en un ómnibus los alumnos con los profesores señores Mario López Rayneri, Roberto López Rayneri, Sr. Adalberto Salazar. Los señores Manuel Castro, Juan León, Nicolás Parisi, y los jóvenes alumnos: Daniel Soto, Mariano Díaz, Jesús Parrondo, Francisco Guerreiro, Ricardo Menéndez, Domiciano Macía, Juan A. García, Emiliano Peláez, José del Campo, Manuel Castro e Irún, Clemente Vila, Enrique G. Arango, Ufredo Centurión, Rodolfo Vázquez, Rolando Díaz, Wallace Symington, Lorgio Morales, Francisco Jove, Orlando Morilla, Rafael Rayneri, Nicolás Parisi y López.

En otro automóvil, atendidas por el Director Sr. Juan Manuel Caballero y Sr. Frank A. Caballero, fueron las señoras Campano de Rodríguez, García de Menéndez, Marina López de Parisi y las señoritas: Antonia Jove, Josefina Feliz, Isis Aguirre, Rosita Menéndez, Ofelia Pérez, Bertha Alvarado, Lilia Soto, Carmita Rodríguez, Delfina Rodríguez, Martica Castro, Edita García, Mary Roig, María Luisa Anguerra, María Francisca Fernández, María Dolores Fernández, Amparo Anguera, Consuelo García, Guillermina Schmeil, Carmita Pérez, Izela León, Ofelia León, Estela del Campo, Mary Pando y Gladys Fernández.

Al llegar los excursionistas al Hotel «Velasco», para refrescar, fueron recibidos por la Srta. María Pinedo, en unión de otras profesoras de la localidad con un grupo de alumnos, y el Sr. Juan J. Allacarizqueta, de los periódicos «El Imparcial» y «El Republicano». Del Hotel «Velasco» se dirigieron todos a las famosas Cuevas de Bellamar, y a la entrada de las mismas, en las hermosas y bien atendidas glorietas construídas por la Compañía de Jarcia de Matanzas, propietaria de las Cuevas, para solaz y deleite de los que van a visitarlas, almorzaron opiparamente, dentro de la mayor confraternidad y alegría, profesores y alumnos.

Guiados por inteligentes cicerones, descendieron todos a las Cuevas; alumbradas con profusión de luces eléctricas y potentes proyectores para no perder detalle en los lugares más interesantes.

Todos quedaron hondamente impresionados ante las espléndidas bellezas naturales que allí contemplaron, y después de una hora, invertida en inspeccionar cuanto hay digno de verse, se despidieron de los funcionarios que atienden las Cuevas, muy agradecidos de la fina acogida que dispensaron a los colegiales y a sus profesores.

Cerró la tarde con una devota visita al Santuario de Monserrat, contemplando desde los atrios del mismo el paisaje más precioso de Cuba, en una tarde clara, fresca y despejada.

A las 6 de la tarde estaban todos de regreso en la Habana, encantados del inolvidable día que acababan de pasar.

Los alumnos del «Colegio Academia Caballero» celebrarán el Sábado de Gloria, con una hermosa velada, en el aula magna del plantel, proyectando la interesante película «El Rey de la Selva».

¿TIENE CANAS? USE TINTE HEIL Maravilloso!
MAS CANTIDAD MAS CALIDAD
DE VENTA EN FARMACIAS Y SEDERIAS

M.E.C.D. 2016

DIARIO DE LA MARINA

Fundado en 1832.
Dirigido hasta 1919 por D. Nicolás Rivero y Muñiz.
Oficinas y Talleres: Prado 103, Habana.—Representante en New York: Joshuá B. Powers Inc. 220 E. 42nd. St.
Director actual: José I. Rivero.

Editado por la Cía. DIARIO DE LA MARINA (S. A.) cuyo programa consiste «en la defensa de los intereses generales y permanentes de la Nacion cubana, de los especiales de la Colonia española establecida en la misma y de la unión y armonía entre los diversos elementos que conviven en el país». Art 1º de los Estatutos.

Teléfonos

Dirección	M-3877
Administración	M-7911
Suscripciones	M-7911
Quejas	M-7911
Clasificados	M-7915
Jefe Redacción	M-1287
Redacción	M-7913
Sports	M-7912
A. Guanabacoa	XO-1584

PRECIOS DE SUSCRIPCION AL «DIARIO DE LA MARINA»

Habana y Provincias	
Mes	$ 1,20
Trimestre	3,25
Semestre	6,25
Año	12,00
Extranjero	
Trimestre	$ 4,25
Semestre	8,00
Año	15,00
Edición Dominical (Para el extranjero solamente)	
Semestre	$ 3,00
Año	5,00

EDITORIALES

El nuevo Congreso

UN ambiente de sana renovación envuelve al Congreso cuyos representantes y senadores se sentaron ayer por primera vez en sus escaños. Se constituye en la República una nueva etapa legislativa llena de interrogaciones y de promesas. En las puertas de la Cámara y del Senado deben quedar para siempre todas las lacras y todos los pecados de aquel otro Congreso que, con tan raras como honrosas excepciones, hizo dejación de todas sus facultades para nutrir la dictadura y para amparar el peculio el soborno y la arbitrariedad bajo una legalidad sin ley, sin razón y sin justicia.

Son otros, muy otros, los caminos que debe trazar y ha de seguir sin duda, el Congreso que comienza. La experiencia ha enseñado bien dolorosamente, por cierto, los letales y vergonzosos resultados que dan una Cámara y un Senado que firman las leyes, pero no legislan; que se prevalen de su augusta misión para su medro y y su engorde exclusivo y que no protestan ni se indignan más que cuando les tocan, no en su inmunidad sino en su impunidad o en el sibarítico disfrute de su soconusco.

No hubiera valido la pena hacer a costa de tantas torturas, de tantas vidas y de tanto heroísmo, una de las revoluciones más unánimes y más compactas que han surgido en los pueblos si organismos tan importantes y tan fundamentales como el Congreso no saliese purificado bajo su crisol.

Nace limpio, nace desligado de viejas y podridas amarras y sin más compromisos que el servir con leyes suyas, regeneradoras y renovadoras al pueblo que legalmente lo ha elegido. No tiene a nadie que le hable al oído para comprar y corromper su voluntad, sino para aconsejarle y guiarle. Si se llegara a malear, si mirara hacia atrás no para escarmentar, sino para sentir la nostalgia de lo pasado, no tendría disculpa de ninguna clase.

«Capacidad, honestidad y amor»; esas fueron las tres cualidades que pidió para los nuevos representantes y senadores uno de los oradores del banquete, que les ofreció el Gobierno. Capacidad para sentir la plena responsabilidad de sus altos y complejos cargos y para legislar conscientemente. Honestidad para no medir en cada ley propuesta más que el interés y beneficio del pueblo, que en esta era de enmiendas y rectificaciones ha puesto en ellos su confianza, y para no perder ni un ápice de su independencia y de su dignidad legislativas, entre las ligaduras de la concuspiscencia. Amor para elevar el corazón magnánimo sobre todo odio y resentimiento partidaristas y sobre todo sectarismo político y mantener siempre tendido sobre el hervor de todas las contiendas y el furor de todas las procelas aquel lazo que ha de unir a todos los cubanos bajo el gran arco iris de la patria.

El Estado no regatea nada a los congresistas. Ni siquiera mira respecto a sus emolumentos a aquella escasez del erario que le obliga a encogerse en otras atenciones. Quiere que cada congresista viva decorosamente dentro del marco de sus deberes. No es tacaño con él, para que él a su vez no ande regateando al Estado en el cumplimiento de sus obligaciones. Ante esta generosidad de la Hacienda con el Congreso, lo menos que se le puede exigir es que no vuelva a ser un organismo parasitario, que absorba estérilmente gran parte del jugo vital del país; una obra muerta que retarde y entorpezca la marcha de la República.

Hay en el nuevo cuerpo legislador savia de vigorosa juventud. Que lo vitalice también aquella juventud espiritual, sin la cual la física no sirve más que para vegetar frondosamente, y con la cual se pueden acometer siempre grandes y nobles empresas. Hay en Cuba mucho que subsanar, mucho que extirpar, reliquia fatal de época pretérita que prendió y arraigó con hábitos tan funestas y tozudos. La República espera que salgan de la magna retorta del Congreso, en forma de sabias y saludables leyes, los más eficaces remedios para sus males.

Una epidemia mal combatida

COMO si el destino se obstinase en afilar contra nosotros su sarcasmo, los accidentes automovilísticos aumentan en razón directa de las medidas aparentes que se toman para evitarlos. Es éste un juego trágico, que en el mes de marzo, según las estadísticas divulgadas por la prensa, arrojó un «score» pavoroso, en contra de la seguridad ciudadana.

Está funcionando ya el «Consejo Nacional para la Prevención de Accidentes», afiliado a la «National Safety Council» de Chicago. Es un organismo útil, que merece la cooperación decidida de todos. En la revista mensual que, bajo sus auspicios, se edita, aparecen trabajos de indudable interés, consejos oportunos, sanas advertencias, un material, en suma, encaminado a estimular la atención colectiva en todo lo que se refiere a las cuestiones de la seguridad personal. El cubano es, por lo general, apático y negligente. Hay que enseñarle a actuar en la vida con prudencia, con tacto, con esmero. Hay que afinar su instinto de conservación. Hay que recordarle cada día el respeto que debe a su propia existencia y a la existencia de los demás. En este sentido, el Consejo realiza una tarea educativa de extraordinaria importancia, si bien no palparemos sus resultados prácticos hasta pasado algún tiempo, cuando la propaganda, saturando el ambiente, influya de un modo sensible en el carácter y en los hábitos de nuestro pueblo.

Entre tanto, y sin perjuicio de intensificar esa beneficiosa campaña educativa, es indispensable tomar medidas no aparentes, de índole coercitiva, para prevenir y sancionar los accidentes del tránsito. Esto no admite espera. No podemos fiarlo todo a la cosecha de prudencia que, en fecha más o menos larga, se pueda recoger de las semillas pedagógicas que ahora está sembrando, con paciencia y generosidad franciscanas, el «Consejo Nacional para la Prevención de Accidentes». Ante un peligro real, que se duplica cada día, que no lleva trazas de disminuir y contra el cual han resultado inútiles hasta ahora todos los paliativos, no hay dilaciones ni excusas que valgan: es preciso proceder drástica y urgentemente, atacando la imprudencia donde quiera que surja y cualquiera que sea su relieve.

Siempre nuestro modo de ser imprevisor, aturdido y anárquico, hizo un uso lamentable de la velocidad. Si en los tiempos del quitrín y la bicicleta no se registraban muchos accidentes en las calles, ello era debido a la incapacidad intrínseca de tales vehículos para producir daño al transeúnte, no a la prudencia con que aurigas y ciclistas los manejaban. Tan pronto se puso a nuestra disposición un vehículo de grandes posibilidades homicidas, lo hemos usado como si nuestro principal propósito fuera, en efecto, agotar esas posibilidades. Desde que se inventó el automóvil, el cubano anda por las calles a la velocidad que más le agrada, dando «cortes», regateando con el vecino, cruzando las esquinas sin avisar, dando vueltas en redondo en mitad de la calle, utilizando las ruedas como «skies» cuando el pavimento está mojado, pasando a los demás vehículos por la derecha tomando calle contraria y manteniendo con toda clase de artefactos rodantes un tacto de guardafangos nada amistoso. Son las consecuencias de nuestro carácter agravadas por la impunidad de que ha disfrutado siempre el imprudente.

En los últimos tiempos el mal se ha recrudecido más allá de todo límite. Hay una verdadera fiebre de imprudencia en calles y carreteras. Los accidentes se multiplican, como brotes de una epidemia mal combatida. ¿Hasta cuándo las medidas que se tomen contra ellos van a ser vanas y aparenciales?

Hemos llegado a un límite en que hay que combatir la imprudencia en sí misma, aun en los casos en que no cause daño. Siempre será preferible prevenir el hecho, a tener que castigarlo una vez ocurrido. El «driver» que, por ir a extrema velocidad o por tenor los frenos en mal estado o por dar cortes indebidos, esté «a punto» de producir un accidente, debe ser objeto de sanción por sólo ese hecho, pues si hoy su imprudencia no tuvo «casualmente» consecuencias trágicas, es casi seguro que las tendrá mañana o pasado mañana. Perseguir esa «imprudencia potencial» es una buena manera de prevenir los dramas del tránsito.

Esa y otras medidas de análoga eficacia son indispensables. El tiempo que tarden en tomarse aumenta la responsabilidad de las autoridades, que es ya muy grave en este asunto.

VISION DE ATARDECER EN LA MONTAÑA

Viene no sé de dónde,
tal vez de un sueño roto...
Pasa como una sombra
que rozara apenas
el sendero angosto...

En los labios trae la «quena»,
y una interrogación suprema
en los alucinados ojos.
¡Si yo pudiera detenerte, sombra
de nuestro hermano autóctono!

Pero la tarde, que es mujer y quiere
morirse, se muere...
Huye también por el sendero angosto.

Hermano autóctono, suena
entonces tu evocadora «quena»,
entre la sombra de los algarrobos,
a lo largo de la montaña inmensa
y en la profundidad del valle solo.

Julio VIGNOLA MANSILLA

Al Margen de la Historia

EUGENIA GUZMAN E ISABEL II

LA elección del pricipe don Amadeo de Saboya para ocupar el trono de España fué obra del general Prim enemigo acérrimo de los Borbobones y, principalmente de doña Isabel II.

La batalla de Alcolea, en la que pelearon bravamente el general Novaliches y el conde de Girgenti, yerno de la reina, decidió el destronamiento de la augusta dama. Las tropar, al grito de «¡Viva la República!, «abandonaron la causa monárquica, uniéndose a los rebeldes Entonces la hija de Fernando VII abatida y decepcionada, salió para el destierro con toda la familia real

Su Alteza Real la infanta doña Paz de Borbón refiere en sus memorias —recientemente publicadas por Espada-Calpe— aquél minuto doloroso. La reina y los suyos veraneaban en San Sebastián. Allí les sorprendió la noticia terrible de la sublevación. Doña Isabel quiso ir a Cádiz para dominar a los insurgentes con su presencia; pero amigos y cortesanos le aconsejaron que se abstuviera de intentar una jugada tan peligrosa. Luego pensó dirigirse a la Corte; pero las comunicaciones estaban cortadas. La misma guarnición de San Sebastián comenzo a desertar. Era el último día de su reinado...

Un batallón de ingenieros y los alabarderos custodiaron a doña Isabel II hasta el minuto de partir. En la estación, aquellos súbditos leales gritaron «¡Viva la reina»!. Fué la despedida. (Muchos años después, el 15 de abril de 1931, fueron los alabarderos los que dieron el último «¡Viva el rey»! que debía escuchar don Alfonso XIII, cuando abandonaba el alcázar de Madrid).

Al llegar a Francia los ilustres desterrados, fueron recibidos por el emperador Napoleón III y por la emperatriz Eugenia. Los soberanos franceses estaban muy lejos de presumir que, dos años más tarde, correrían mayores peligros que aquélla familia destronada a quien ofrecían seguridades plenas y generosa hospitalidad.

Doña Isabel II no olvidó jamás la cariñosa acogida que le dispensó «la española que fué más que reina». Su Alteza Real la infanta doña Paz lo consigna en sus memorias: «Mamá, que admiraba profundamente a la emperatriz, nos decía a cada instante: Recordad siempre las bondades de Eugenia. Es muy hermosa: pero su alma lo es mucho más todavía...» Y agregaba la infanta: «Nos colmaba de obsequios Su Majestad Imperial. Un día me trajo una muñeca maravillosa con veinticuatro vestidos de moda. Y a mi hermano —el futuro Alfonso XII— le regaló el día de su cumpleaños un caballo magnífico y un autógrafo de Napoleón I» A Su Alteza Real la infanta doña Eulalia le mandaba «bombones, caramelos y confituras», y a la infanta doña Pilar le dió «un hermoso retrato de la reina Hortensia bordado en seda».

Fué una verdadera madre para los príncipes desterrados la bondadosa Eugenia de Guzmán. Su hijo el Príncipe Imperial, jugaba con don Alfonso XII, a la sazón de su misma edad. Un día, le dijo:

Cuando yo sea emperador de Francia, haré lo posible para que tú recuperes la corona de España

Aquellas palabras de «Loulou» Bonaparte causaron honda impresión a don Alfonso, que se apresuró en repetírselas a su madre. Doña Isabel comentó:

—Es igual que la emperatriz; pero... no sé por qué me figuro que no podrá hacer nada por tí.

Sin embargo, años más tarde, Martínez Campos proclamaba la restauración de los Borbones al grito de «¡Viva Alfonso XII!» y el hijo de la reina simpática y bonachona entró en la capital de su reino bajo una lluvia de flores, mientras su amigo, el Príncipe Imperial, vivía tristemente en el destierro luciendo el uniforme inglés que debía servirle de mortaja...

José Sánchez ARCILLA.

CUANDO LOS PECES SE MAREAN

Cuando se quiere decir que alguien lleva una vida agradable y fácil, se dice que él está como «un pez en el agua». Sin embargo no hay que creer que la existencia de un pez sea de extrema felicidad porque no solamente son perseguidos por sus congéneres carniceros sino que, como lo acaba de constatar el famoso biólogo Mackenzie, especializado en el estudio de la fauna submarina, le ocurre a menudo —suprema paradoja— de... ¡marearse!

En efecto, mientras se transportaba, hace poco tiempo, una colección de pescados a bordo de un barco con destino al Instituto Oceanográfico de Halifax, los sabios que acompañaban el precioso cargamento constataron, con estupefacción, que los pescados daban signos inequívocos de mareo, análogo a los de los seres terrestres y particularmente de las ratas, cuando están en un barco en navegación.

LOS BICHOS DE LA CHARADA — *Por Roseñada*

EL CABALLO:—¿Pero no te has enterado que ahora estamos con el Gobierno?
EL ELEFANTE:—Bueno, ¿y qué?
EL CABALLO:—Pues que ya no nos volverán a «prender» más.

RAMEAU Y POLUX

POLUX está intrigado.

El Muñeco ha leído un periódico habanero: ha sido sorprendido por lo extraordinario del caso. Un músico ha compuesto un «ballet» heroico sobre sus aventuras, popularizadas en las páginas infantiles de los periódicos. No se olvide: los muñecos siempre han sido amigos de los niños.

El músico—el maestro de este diálogo—se llama Jean Philippe Rameau. Es un artista francés de aspiraciones universales. Las lenguas enciclopedistas—Diderot, d'Alembert y particularmente Grimm—y la del inventor del «retorno a la naturaleza, el «aficionado» a la música Jean Jacques Rousseau, atacan lo que creen italianismo. Para ellos, que no pueden ver los mitos, todo soldado de la Unidad es un ser no fraternal. Rameau publica en 1722 el «Traté de l'ahrmonie réduite a ses principes naturels». Principios naturales que todavía no han olvidado el siglo XVI italiano—Zarlino, Vicentino—naturales, pero no libres de estructura. Mientras hay estructura estamos en la ciudad; y ésta es nuestra vivienda.

A Pólux no le fué fácil encontrar a Rameau. Tuvo que recurrir a toda su fuerza mística; pero poco habría logrado si el Maestro, a su vez, no hubiese deseado un diálogo con el Muñeco. Ignoramos muchos datos de importancia sobre esta reunión, cuyo secreto poseemos. Para nosotros, eternos apasionados de la exactitud, es doloroso no saber el día, la hora, el lugar y, lo que es peor, sólo conocemos unos fragmentos del diálogo, memorizados en signos por el demonio del muñeco. (No hemos sabido nada por el demonio de Rameau).

. . . . . .

He aquí lo que nos ha contado el demonio de Pólux:

Polux.—Temí, por algunos instantes, no poder remontarme hasta el año 1737. Cuando supe que «Castor et Pollux» había sido compuesto casi doscientos años antes de la fecha del periódico habanero, en que leí lo que ya me has explicado, estuve tentado de desistir del proyecto cuyo resultado es esta reunión. Siento que mis quehaceres domingueros con los niños no hayan podido ser motivo de una obra tuya; y lo siento sobre todo porque te he conocido y sé que eres amigo del mundo de los muñecos.

Rameau.—Mis Cástor y Pólux son míticos. Son hijos de Júpiter y Leda y hermanos gemelos. Cástor, que tú no conoces, es tan hábil domador de caballos como tú pugilista El pueblo más fuerte de la tierra les atribuía la creación de danzas militares y de la marcha de combate Presidian, juntamente con Hércules y Mercurio, los juegos olímpicos. El poder mítico de los Dióscuros es tal, que les permitió cegar al poeta Estesicoro cuando censuró a su hermana Elena. Pero Cástor no era inmortal, y cuando fué muerto por el héroe mesenio Idas, Pólux pidió a Júpiter que, para no separarse de su hermano, le permitiera pasar un día en el Infierno y otro en el Olimpo.

Pólux.—Así, yo no tengo nada que ver con estos dos héroes laconios.

Rameau.—¿Sabes por qué en 1936—que es tu tiempo, no lo olvides—juegan un papel tan importante los muñecos? Porque son de naturaleza mítica, como mis Dióscuros. El hombre de tu tiempo quiere los muñecos porque para él vuelven a tener sentido los mitos. Un francés del siglo XX, que se llama Paul Valery, lo ha explicado claramente. El muñeco no puede existir más que sustituyendo al auténtico mito, que hasta ahora es el antiguo. Si en tu tiempo los muñecos sois muchos y muy amados, es porque la humanidad inicia una nueva época en la que los más puros valores humanos estarán en lo alto. Esto sucede porque el hombre siente verdadera vergüenza de los pies grandes y pesados; de la música trascendente, aparatosa y horrible; del arte doméstico; de la vida pobre de seres cobardes. Tu vida es sencilla; no tienes padres, ni a Cástor; tus compañeros son vulgares y no pueden reemplazar al hermano de mi Pólux. ¡Pero eres un muñeco! ¡Tu vida es mítica! Por eso soy tu amigo. Si yo viviera en tu tiempo como hombre de consciencia—sé que en él vivo como hombre de superconsciencia, es decir existe la **figura** absoluta de mi vida—escogería motivos de muñecos para mis obras.

Pólux.—Yo sé de maestros del novecientos que lo hacen así. Conozco «L'Histoire du Soldat' y «Suite de Pulcinella», de un músico ruso de aspiraciones universales. Los ignorantes también lo censuran por italianizante. A tí te ha pasado lo mismo. Pero el maestro ruso sabe que no hay arte grande sin la Unidad También he oído una obra para teatro de marionetas, compuesta por un gran artista italiano, antaño el más censurado de nuestro siglo.

. . . . . .

Rameau.—Mira, Pólux, yo nunca he simpatizado con la palabra «profundidad». Ya sé que el que me achaca el no tenerla como una falta grave cree que esta palabra oscura con la que nunca se dice nada, encierra toda la sabiduría de los hombres Yo prefiero la perfección armónica, la agradabilidad, la medida en mis formas, a todo lo que pueda darse a entender por la socorrida profundidad. Me alegro de que hasta el que ha sido capaz de darte la noticia que nos ha reunido haya tenido el acierto, aunque sin pretenderlo, de decir que no soy profundo: él lo entenderá a su manera, pero nosotros hace tiempo que conocemos el vacío de esta palabra.

Pólux.—Los muñecos sabemos que no hay nada mejor que la superficie de las cosas. Lo que interesa a los mejores entre los de mi tiempo es el contorno de los objetos, las formas, las figuras. La Carne es odiada. Ya sólo se canta al Cuerpo.

Rameau.—¿Que se piensa de mi armonía en tu tiempo?

Pólux.—Los hombres del siglo XX lo han revalorado todo: esta ha sido una de sus primeras tareas. Tu armonía, olvidada e ignorada en el ochocientos, en «mi hoy» está considerada como el fundamento de toda la armonía. Tú eres el maestro de los mejores armonistas entre los contemporáneos míos. Pero también sé que los músicos del novecientos prefieren los valores melódicos—líneas, dibujo—a los de la armonía—núcleos amorfos. También sé que las artes han vuelto al Mediterráneo; y que la más noble tradición francesa ha sido recuperada; y que a ello han contribuído no poco las risas de un niño grande y seis niños nuevos, todos músicos franceses.

. . . . . .

Después de contarnos estos fragmentos del diálogo, el demonio de Pólux nos aconseja que los demos a la publicidad en un periódico habanero. «Los hombres demasiado serios—nos dice antes de retirarse—aquellos de poses, pretensiones y decires trascendentes, no conocen a los muñecos. Ignoran que cualquiera de ellos—Pólux, por ejemplo—sabe mucho más que ellos del arte novecentista. Mientras no se sale de casa el Arte Nuevo es imposible: todo muñeco creado está siempre fuera de lo doméstico».

Hemos cumplido.

J. ARDEVOL.

LA NOTA COMICA

Cómo una sirena es pintada.

A TRAVES DE LA VIDA

LAS REVOLUCIONES DEL GUSTO

EL hombre del pasado es, para el hombre del presente, un extranjero que habla una lengua extraña.

Con mucho gusto contesto, «a vuelta de correo», la atenta carta que unos amables lectores se han servido escribirme ayer. Pregúntanme estas distinguidas personas que cual era el teatro que existía en la Habana en la época a que se refiere la notable novela «Cecilia Valdés», que ellos leen, y que yo hize publicar en «La Discusión' para la mejor divulgación de esa joya —agotada entonces en las librerías—de nuestra literatura cubana.

Y tuve ese gran empeño porque muchos cubanos y extranjeros—pero con más culpas y en mayor número los primeros—, ignoran completamente nuestra modestísima y pasada historia, que al fin historia es, aunque no consigue hechos estupendos.

De aquí que, instruyéndose un poco en los contados autores cubaque tenemos, se adquieren conocimientos interesantísimos. El insigne cubano Don Serafín Ramírez escribió un libro delicioso, que no se si le han reproducido, pero que es digno de conocerse por su edudición y por las curiosidades que encierra.

Dicen los apuntes históricos de **La Habana Artística**, que en 1775 o 76, se edificó, con el auxilio del vecindario, el **Coliseo** o teatro Principal contiguo a la Alameda de Paula, y que costó setenta y cinco mil pesos. Tres años después se cerró, porque amenazaba ruina el flamante edificio que diez años más tarde restauró el gobernador Marqués de Someruelos.

«Era, el teatro, de arquitectura magestuosa—dice un interesante trabajo del Sr. Buenaventura Ferrer, publicado por el doctor Eusebio Valdés Domínguez (hermano de Fermín, el revolucionario y amigo de Martí,) en la **Revista** de Cuba. Quiero creer que había algo de nuestra proverbial ampulosidad en ese juicio, aunque La Torre asegura que era «el más hermoso teatro de la Monarquía».

Y en unas notas que apunta el valioso libro del señor Ramírez, se consigna que antes que el **Coliseo** existiera la **Casa de Comedias**, que estuvo instalada mucho tiempo en la calle conocida por de **Mazorra**, que fué luego callejón de Justiz.

En 1827, poco más amenos, se estrenó el **Diorama**, que fué destruído en 1846, cuando hacía ya diez años que se había comenzado el espléndido teatro de Tacón (1837) y en 1946 el **Circo Habanero**, llamado más tarde, teatro de Villanueva, célebre en su historia por la refriega a que se dió lugar la representación de «El perro huevero», comedia de costumbres, que sirvió de pretexto para aquel combate entre elementos antagónicos de la política de entonces.

El teatro, que era un caserón de tabla, pertenecía a la familia cubana de apellido Nin, y lo destruyó un incendio muchos años después.

Ya saben, pues, mis mables curiosos, cual era el teatro a que alude Cirilo Villaverde en su preciosa novela **Cecilia Valdés o Loma del Angel**, y sabrían muchas más cosas si en vez de dedicar a la Etiopía o a la Renania tanta atención, que para poco nos sirve, pusiéramos más interés en lo que a Cuba ataña, y así no tendríamos que preguntar muchas cosas que debiéramos saber de memoria, como por ejemplo, quienes fueron los cubanos que nos brindaron los más sublimes ejemplos de patriotismo, de generosidad y de grandeza.

Héctor de SAAVEDRA.

LIBROS

SAN JUAN DE LA CRUZ: «Poesías completas».

EN este bello tomito de «Primavera y flor» se reune toda la poesía de San Juan de la Cruz, algunos de sus propios comentarios a ella parte de sus cartas y un cierto número de máximas y sentencias espigadas en la obra de nuestro gran lírico por Pedro Salinas. Este mismo poeta, Pedro Salinas, ha sido el encargado de redactar el prólogo y unas sabrosas notas a la edición.

Al quedar encerrada en tan breves páginas toda la poesía del «Cántico espiritual» y de la «Llama de amor divino» de San Juan de la Cruz, queda allí aprisionada una de las más sutiles esencias de la poesía de todos los tiempos. El buen cuidado y celo que se ha puesto en la edición de este libro le hace ser precioso para todos cuantos gozan en esta poesía tan pura.

Por desgracia, no han podido caber enteros en este tomo los «Comentarios» en prosa del excelso poeta a sus versos, sino que son ofrecidos en él fragmentariamente. Si toda selección es difícil y arriesgada, mucho más en este caso, en el que, por tan delicadas, las calidades de su pensamiento pierden tanto al ser amputada su prosa. Ha de reconocerse que Pedro Salinas ha hecho milagros en esta selección, y que sólo lo imposible de vencer es lo que no ha sido vencido.—**S. V.**

«Descubrimientos recientes en el país de los incas».

CON este título, y en la revista «Beaux Arts' (París, 28 de febrero), publica César Vallejo un estudio, que ha sido traducido del castellano al francés por G. Philippart. En él describe las construcciones megalíticas descubiertas no hace mucho en Chokechaka, en el límite oriental de la fortaleza de Sajsayaman, en Cuzco. El mismo número publica «Igor Strawinsky», por Philippe Dioce, y «Ultimas confidencias de La Fresnaye».

MARTINEZ OROZCO, JOSE: «El Pagano». Novela de la vida en la Argentina.

EL autor de esta interesante novela es un abogado español que reside actualmente en la República Argentina y que ha sido ganado allí por aquel ambiente y aquella vida, agitada y turbulenta, pródiga en facetas, que él ha sabido captar, y en matices, que examina, a través de su temperamento Colorista de hombre levantino, con el garbo y la desenvoltura de un escritor de fino temple y de un observador agudo. Prologa el libro uno de los más sólidos prestigios de las letras argentinas. Según él, la novela de Martínez Orozco es una página de la vida en aquella gran ciudad, examinada con el cariño que siente todo español por ella, lo que no excluye el empleo amable y cariñoso de atinadas observaciones, que tienen a veces la acidez de una suave crítica, siempre atinada y cordial.

El Pagano es un tipo de luchador, descreído y fuerte, a quien el triunfo, por el que supo luchar denodadamente, desvía, ocultándole incluso a él mismo los valores íntimos que forjaron su personalidad.

Esta monstruosa exaltación de su egoísmo, de la que se siente orgulloso, acusa en el relato de Martínez Orozco una fuerte personalidad, que perfila la figura de Arana, más virilmente conformada si se enfrenta con la de Cosme Santisteban, aristócrata arruinado, rico en rancias creencias, pero menguado en iniciativas y en energías. El contraste ofrece en la lectura de esta novela cuadros pintorescos de la vida argentina, de fuerte colorido y escenas de la más subida emoción.

Junto a ellos, como un lirio de la pampa, se dibuja la gentileza de Mita, cuya paternidad ambos se disputan. Los une la desgracia acaecida a la muchacha. Olvidan sus recores. Lloran juntos. A su lado, la más rica figura de la novela, «la Chacha», mitad madre espiritual, mitad ama de llaves en la casa del Pagano, se abraza a los dos hombres, a los que quiere como una madre, y les cuenta su secreto, que es el de Mita, su gran dolor, y la prueba de la dulce abnegación que iluminó su vida. Esta es la novela que ha situado a su autor en las letras argentinas.

LA TORMENTA QUE VIENE DE ORIENTE

Por S. DE CHESSIN

(Traducción de F. VERA)

(CONTINUACION)

siendo funcionaria, y su literatura, lo mismo que sus informes al comisario de Asuntos Extranjeros, llevan el sello de la consagración oficial. La señora Kollontay nos expone la genealogía de las «abejas obreras», de la «Ella Comunista» procedente de una madre social-demócrata y de una abuela burguesa. ¿Puede darse mayor ortodoxia? El amor ha seguido la misma marcha que la sociedad. El darwinismo aplicado al amor.

Primero la abuela, María Stepanovna Olchevitch, mujer de un coronel, rica, honesta y aparentemente feliz. Todo sucede como en los dramas de Tchekhof. María Stepanovna conoce a un médico afiliado al Zemstvo —vivero de huecos monos democráticos—atormentado, como ella, por una sed de «idealismo impreciso, de una perpetua aspiración hacia lo desconocido». Ambos se lamentan del «obscurantismo de los mujiks» y comulgan en idéntico ideal confuso de renovación liberal. Una noche, dejan caer el libro que leen juntos en las bibliotecas ambulantes de Nueva Zelanda, y los cerezos en flor presencian su primer beso. Este hecho es para el «médico idealista» una aventura más sin consecuencias; pero María Stepanovna escribe en su vida la palabra «Amor» con mayúscula; abandona su hogar, reclama el divorcio y se instala con magnífico impudor en casa del hombre que saluda en ella a la Rusia del porvenir. Con las manos enlazadas, van a la conquista de su felicidad, que identifican con la del pueblo; organizan bibliotecas al modo de las de Nueva Zelanda y conocen la gloria de la deportación.

Pero ¡qué despertar después de esta embriaguez! El médico se deja sorprender en brazos de una vaquera y María Stepanovna, fiel a sus principios, pide el divorcio y se consuela distribuyendo abecedarios entre los mujiks y, sobre todo, educando a su pequeña Olga, hija del pecado generoso y de la pasión ardiente.

Con Olga comienza el «período social-demócrata del amor». Olga es marxista, pero como no es bolchevique aún, sólo puede ser marxista a medias. Disputada por la fiebre de los sentidos y por la disciplina revolucionaria, su vida, como la Segunda Internacional, es una sucesión de compromisos y contradicciones. Su corazón tiene latidos demasiado burgueses para acomodarse a la ley socialista. Amante de un notable proscrito, el camarada Constantino, se enamora «bestialmente» de un ingeniero. Sigue amando al revolucionario, pero prefiere morir antes que abandonar a su capitalista. Tantas complicaciones desconciertan profundamente a María Stepanovna, que no admite las acumulaciones, e invoca el ejemplo de su vida. Olga pasa de los brazos del burgués a los del social-demócrata, y para poner término a esta situación es preciso nada menos que un cataclismo revolucionario. Constantino cae en un «reformismo despreciable» y el ingeniero aumenta el número de emigrados. Libre, al fin, Olga se hace amante de un joven obrero, el camarada Riabkof.

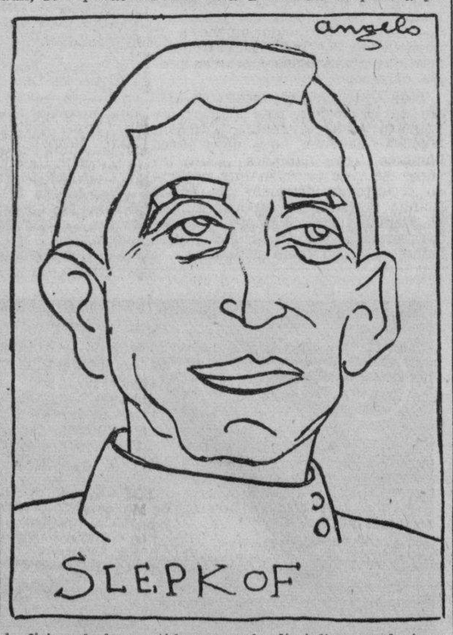

Pero Olga es madre de una chica de 17 años y Riabkof sólo es un galopín sensual. Una noche, la desgraciada entra en casa de la señora Kollontay; la revolución está en su apogeo, el bolchevismo roza el incesto.

La embajadora se muestra casi ofuscada por una indignación tan alborotadora.

«Después de todo ¿qué hay de intolerable y deseorazonador en su historia? Su odiosa impasibilidad—clama la madre—y su cínica certidumbre de tener derecho a lo que hace».

Por atavismo de enamorada, y en honor de su pasión, acaso hubiera perdonado y sufrido; pero Genia desprecia «revolucionariamente» todas las circunstancias atenuantes forjadas por el romanticismo burgués. Entre Olga y esta comunista pura hay la misma distancia que la que antes separaba a la propia Olga de su madre

«No comprendo, mamá, por qué te disgustas. Nos hemos gustado. ¡Y es tan sencillo! No me han violado, no me he vendido a un hombre, ni he hecho daño a nadie. No ignoro mis deberes para con el partido. ¿Qué relación encuentras entre la revolución y los besos que he cambiado con Riabkof? No te quitamos nada. ¿Es que quieres, realmente, prohibir a Riabkof que tenga un poco de placer fuera de tí y asegurarte su posesión por medio de un contrato?

Ante la señora Kollontay, Genia desarrolla sus ideas con más franqueza aún:

«Hay que tener mucho tiempo para cantar un dúo de amor y yo estoy tan ocupada con las sesiones del Comité... En la época en que vivimos sólo se pueden dedicar al amor unas cuantas horas: distracciones puras y sencillas».

«Y, de pronto—escribe la señora Kollontay—las lágrimas corren por las mejillas de Genia. ¿Arrepentimiento? ¿Supervivencia de «prejuicios capitales»? No; la muchacha llora ante la idea de que su madre haya podido descender tan vergonzosamente hasta un juicio contrarrevolucionario acerca de sus «relaciones sexuales».

El amor burgués, virus sentimental que impugna el materialismo histórico; tal es el veredicto de la señora Kollontay, quien, a fin de inmunizar para siempre a sus hermanas bolcheviques contra un contagio reaccionario, se esfuerza por demostrar, en narraciones de un pesimismo desesperante, que el amor es no sólo una fuente eterna de desgracias personales—incidentes despreciables desde el punto de vista marxista—sino también, y sobre todo, de infracciones al comunismo. La señora Kollontay no ahorra los sufrimientos y las decepciones al crimen burgués por excelencia: amar. Incluso a las mujeres, hasta a las más ortodoxas, a aquellas cuyo criterio es lo suficientemente amplio para aproximar el amor del comunismo al amor a un comunista, incluso a estas heroínas, las hace recorrer la señora Kollontay un calvario inmerecido. Todos los hombres a quienes tienen la debilidad de querer, las traicionan al propio tiempo que al bolchevismo. Comunistas afortunados y hartos, se apresuran a abandonar a sus abejas obreras por las «doncellas burguesas», restos perfumados del antiguo régimen. Tales hombres son unos renegados desde todos los puntos de vista.

La señora Kollontay desprecia profundamente al sexo fuerte, que sólo proporciona emociones pasajeras y agradables. En las trescientas páginas de su libro, no pinta ni un solo carácter masculino simpático. Todas las ternuras son para las abejas dolorosas y martirizadas. Bajo el título simbólico de «hermanos» hay que leer las páginas en que una obrera hace amistad con la prostituta a quien el marido de aquélla introduce una noche en el hogar conyugal. Mientras él ronca plácidamente, las dos mujeres, unidas por la desgracia común, mezclan sus lágrimas y sus sollozos.

¿Cómo librar a las abejas de esta miseria y de esta vergüenza? ¿Cómo conservar su capacidad de trabajo y el brillo de sus alas? La señora Kollontay ha contestado a estas preguntas por boca de Genia: las abejas deben apresurarse a saquear las corolas y los corazones cuya miel han gustado. Bajo el aspecto pasional, la revolución de octubre se hizo a costa de este nihilismo sentimental y de esta licencia fisiológica. Revolución más trágica, más angustiosa que la de 1917. Hay que fusilar a las Tatiana de Puchkin, a las Lisa de Turguenief, a las princesas de Volkonski y al Trubetzkoi de Nekrassof.

(CONTINUARA)

M.E.C.D. 2016

Solución Azucarera

MERCADOS SORDO-MUDOS

LA ley económica de la oferta y la demanda puede regir inflexible para los productores del suelo de Cuba; menos para el azúcar. En todo podemos «ofrecer» es decir «competir», ya que por razón de su bondad, de más económica producción, de más proximidad a las plazas de consumo y consecuentemente de más baratos transportes y fletes, todos marítimos, y mejor conservación de la mercancía, siempre encontraríamos mayor concurrencia de demandantes.

En azúcar Cuba tiene cierta preparación: en maquinismo, muy bien, aunque con algunos lunares; en el cultivo superioridades y adecuaciones conforme a las enseñanzas que nos dejó aquel experto holandés, creo recordar su nombre Noel Deer, o cosa así, que nos recomendara que no alterásemos las prácticas de cultivo, recolección y tiro de la caña, que, por ley de selección natural, de cuatro siglos, son las mejores del mundo.

Es de fácil aceptación el consejo. Estamos en contacto con los grandes países industriales del mundo, y en las riberas mismas del país más ingenioso de la tierra. Nos sería muy fácil sustituir el machete con mecanismos de corte; guardar la carreta en un museo de artes, y las otras usarlas como combustible; comernos los bueyes para darles eterno descanso, que bien lo merecen; regalar las guatacas a los abisinios y reemplazar nuestros heroicos pencos por caballos de Kentecky.

¿Por qué no lo hacemos? Será que somos salvajes, rutinarios y atrasados. Pase, pero ¿y los yanquis de los ingenios ingenios de Camagüey y Oriente, por qué no lo hacen? Algo tiene el agua cuando la bendicen.

En los otros productos no tenemos preparación alguna. La piña, las féculas, las habas limas, las frutas, las papas, no tienen almacenes, el crédito bancario no lo disfrutan y el particular se abstiene. En los últimos tiempos los camiones facilitan el tiro y en el envase ya se notan bueans mejoras.

El azúcar no puede ofrecerse: su precio lo regula la demanda, de la mano a la boca. Con poca poca zafra, como se dice llamando poca a 2.000.000 de toneladas, entonces seríamos nosotros los que ofreciéramos y los demandantes o pagaban nuestro precio o lo pagarían más caro porque Cuba con producción racional es invencible, está escudada por la geografía.

Como el mundo era muy grande hace medio siglo, según lo indican sus nombres, que dan la sensación de perspectiva, amplitud y longitud, Viejo Mundo, orbe, universo, globo terráqueo y hoy, en la actualidad, ha quedado reducido a una cáscara de nuez por las invenciones contemporáneas, como castigo, veamos a vuela pluma, con la rapidez de un sabio de onda corta, cuáles casas de la manzana vienen obligadas, por su necesidad o su conveniencia, a aprovisionarse de azúzar en nuestra «delicatessen» (gollerías). Llaman los comerciantes a las bodegas «delicatessen».

El grupo antillano, el mayor y el menor, no necesita nuestra azúcar: tienen la suya. México y Centro América tienen su azúcar, no nos compran. Algo Costa Rica, poco Colombia y un año Nicaragua elevó su consumo a sesenta y cuatro pesos. Demos un salto de pulga. Ya estamos en el Brasil, nada; otro salto a la República Argentina, tampoco nada. Chile y el Perú y Bolivia y Ecuador, en eso del azúcar, se sostienen. Venezuela no nos conoce.

Acompañaremos al Teniente Menéndez en el «4 de Septiembre»: ya estamos en España: un año, entre crudo y refino, nos compró por valor de once mil pesos y el primo portugués por doscientos cuarenta. Italia nada; Grecia, nada; Bulgaria y Rumanía y Polonia y Turquía, cero; Abisinia y todo el Norte de Africa, dos ceros. Asia, nada tampoco. No hay que hablar de los países de los océanos; el Pacífico y el Indico, ni saben dónde está Cuba en justa correspondencia porque Cuba no los conoce ni siquiera de nombre. Rusia, que ha restringido el uso de los caramelos, bombones y chocolates, delicia de canónigos, magistrados, capitalistas y burgueses, se basta con su remolacha, como Alemania con la suya y Dinamarca con la suya y los checos con la suya y los holandeses y escandinavos con sus terrones y los esquimales con su sebo, y se acabó el mundo.

Quedan Bélgica, Francia y Canadá, que nos consumen una parvedad y otra algo mayor, Inglaterra, porque no digan y porque en el juego siempre tiene los cuatro ases.

Como vemos la estadística no anda creyendo en embelesos, juega limpio. Toda nuestra marchantería en el renglón de azúcar se reduce a un calcetín como la ropa de Crispín.

«Lista de la ropa blanca que lleva a Salamanca mi hijo Crispín.

Un calcetín.

Y aquí da fin la lista de la ropa blanca que lleva a Salamanca mi hijo Crispín».

Sólo tenemos de consumidores a los Estados del Este de los Estados Unidos, no a los Estados Unidos como por rutina decimos, sino al corto números de Estados que se conocen por la Nueva Inglaterra.

A los otros, hasta cuarenta y nueve Estados, les basta su remolacha, su caña del Sur, la colonial, su maíz y su maple. Pudieran bastarse los Estados del Este con su producción doméstica y la política de buen vecino de míster Roosevelt sería otra, siempre agradable, que es atributo de espíritus selectos.

Como se advierte, aún sin mirada de lince, en ese sector los amos seríamos nosotros, con un poco más de pesquis.

Para eso precisa moderación, que la representarán sólo zafras prácticas, que no quiere decir zafras pobres. Más vale poco con precio que mucho sin precio. Así ha quedado probado por tristes experiencias.

Vinieran los americanos; conviertan nuestra república en territorio, colonia o la incorporasen a su sistema de Estados (en la suposición todo cabe) y es absolutamente seguro que reducirían las plantaciones a límites de buen sentido. Y del bodeguero de la otra esquina, el consejo.

Como hicieron de la Isla de Pinos cuando creían que de conformidad con la letra del Tratado de París quedaría la bella ínsula por ellos: que repudiaron las medidas agrarias por caballerías e introdujeron el acre. Los americanos siempre aciertan y salvan dificultades.

El territorio mejor parcelado de Cuba, es el de la Isla del Tesoro.

Entonces ellos contribuirían con el latifundio (fondo grande) y las extensas concentraciones agrícolas-manufactureras, buenas para esclavos; impropias de hombres libres.

Seamos libres.

Seamos libres, sin alardear de libres. Y desechemos errores que son fobias deprimentes.

Con o sin el mercado americano Cuba tiene su destino aunque se opongan los compadres floridanos, de cuyo buen vecindario estamos escamados, desde que se empeñaron en probar botánicamente que pera y aguacate era una misma cosa salvo el tamaño: las peras con sus pepitas y el aguacate con su almendrón.

Gabriel CAMPS.

INSOMNIO

Ese terrible desvelo que nos hace dar vueltas y mas vueltas obedece generalmente al desequilibrio de los centros nerviosos, cansancio, agotamiento y debilidad. Es el aviso de que necesita un reconstituyente de confianza para fortalecer el cerebro y nervios. La Cerebrina Ulrici es un tónico famoso que nutre el organismo, fortalece el cerebro y nervios y corrige esa depresión nerviosa que no le deja dormir. A las pocas semanas de tomar Cerebrina notará usted mayor vitalidad, mas energias y gozará de un sueño tranquilo y reparador.

CEREBRINA DEL DR. ULRICI
NUTRE - FORTALECE - DE SABOR EXQUISITO

Defienda su dinero y salud. Cuando compre el Cordial Cerebrina de Ulrici, no diga meramente Cordial de Cerebrina. Diga Cordial Cerebrina del Dr. Ulrici o Cerebrina Ulrici y fíjese que lleve la firma del Dr. C. J. Ulrici en la envoltura y en la etiqueta.

CS-8-36

EL CUENTO DE HOY

EL ZAPATO REVELADOR

¿COMO un bonapartista tremendo como mi abuelo pudo dar vida a un republicano feroz como mi padre? ¡Es un misterio! Lo que hay de cierto en esto es que mi abuelo gritaba: «¡Viva el emperador!» Y mi padre: «¡Muera el tirano!»

Si mi padre no decía en alta voz este grito sedicioso, era por miedo a la fuerza pública, pero manifestaba su opinión por miedo del mutismo y por su inercia.

Cuando la emperatriz Eugenia y el príncipe imperial fueron a Lyon para ir no sé a dónde, mi abuelo conducía a su hijo a la Plaza de Bellecour. Al paso del cortejo todo el mundo se descubrió, excepto mi padre que fué destocado por un reverso de mano que le dió el autor de sus días.

Pero, la revancha estaba próxima; poco tiempo después de esta humillante lección, el Imperio caía en Sedán y fué proclamada la República en Lyon siete u ocho días antes de que se proclamara en París. Creo que la bandera roja fué izada durante muchas semanas en el ayuntamiento.

Mi abuelo, que temblaba aún ante el recuerdo de la Convención, se retiró con la familia al campo cerca de Lyon. Para él, la República era el desorden, las masacres la miseria y la ruina. Mi padre se burlaba de aquellos temores anacrónicos; a sus ojos, la República era la justicia, la paz, la libertad y la felicidad de los pueblos.

—Los republicanos—decía él—no son los bandidos que tú crees... De antemano, si estás intranquilo por tu manera de pensar, yo respondo por ti ante el Comité. Mi civismo es muy conocido en la barriada. Gocemos pues en paz los beneficios del nuevo régimen. ¿No es grato pensar que uno deja de ser un sujeto para ascender a ciudadano? ¿No respiras más a las anchas desde que somos libres?

Mientras tanto, la libertad no era completa, pues mi padre se hallaba sujeto a los trabajos escolares cuando llegó la sesión de octubre. Y como en matemáticas estaba menos fuerte que en política, tomaba unas lecciones de un profesor del Liceo que vivía en la Cruz Roja.

Un día, saliendo de la... Pero hay que decir que en Lyon se llama «La ficelle» un funicular subterráneo que se comunica por túneles con el alto de la Cruz y los barrios bajos... Pues, un día, saliendo de «La Ficelle», calle de Terne, mi padre se vió de repente envuelto por cuatro guardias nacionales con la bayoneta calada, mientras que un cabo le sacudía.

—¿Qué quiere usted? ¡Está usted equivocado!

—Ya veremos. ¡Sígame al Ayuntamiento!

No se podía discutir, menos aún porque el público se aglomeraba al correr el rumor de que se acababa de arrestar a un espía. Muchos patriotas se ofrecieron para el linchamiento. Afortunadamente el Ayuntamiento estaba cerca y pronto estuvimos allí.

Y fué ante un cordonero de la calle Confort donde mi padre fué abatido a golpes, para sufrir un interrogatorio. Este cordonero llevaba un trapo tricolor y hacía las funciones de Comisario del pueblo o algo parecido.

Mi padre conocía los suficientes clásicos para exclamar: «Ultra crepidan, cordonero!» Pero la alusión resultó importuna.

—¡Quítese el saco!—ordenáronle.

—¡Yo protesto!

—¡Es inútil protestar! Usted ha sido denunciado por buenos ciudadanos que le sorprendieron en los hechos y gestos, en el túnel de la Cruz Roja. ¡Descálcese!

Mi padre, aturdido, tenía que ejecutar el mandato. Dos soldados se apoderaron cada uno de un zapato, y empezaron a registrarlos tal si se tratara de una habitación. La búsqueda no fué larga. El hombre que buscaba en el zapato del pie derecho, lanzó un grito:

—¡Helo aquí! ¡Ya he encontrado!...

Y más fiero que Arquímedes depositó su hallazgo sobre la mesa: era un papel doblado en cuatro pliegues. «En ese momento—nos cuenta mi padre— me acordé que había salido cojeando, debido a un clavo que me punzaba en el zapato. En el vagón mal iluminado, habíame aprovechado de la oscuridad del túnel para deslizar bajo mi talón un tapón de papel que había fabricado activamente.

El error era divertido y me reía interiormente por el chasco que se llevarían mis perseguidores. Pero, el cordonero desplegó el papel de convicción y considerando el contenido con seguridad al tiempo que movía la cabeza, mientras yo en tono de burla le contaba como había ido a parar allí aquel papel inocente:

—¡Inocente!—refunfuñó él—. ¿Nos toma usted por imbéciles? Usted es un espía a sueldo de Badinguet y ha sido sorprendido en el momento de ocultar un mensaje cifrado.

Y para confundirme, me puso ante la nariz el funesto papel ante el cual reconocí mi lección de álgebra.

—¿Qué dice usted a esto—siguió mi interlocutor—. ¿Qué quiere decir este geroglífico: ax2 x bx x c igual o? No se ría y traduzca esto; de lo contrario, le mando al muro.

¡Traducir aquellas ecuaciones! ¡Ya hubiera querido yo resolverlas! Pero no perdí mi serenidad y procuré hacer comprender a aquellos cerebros de granito el mecanismo y el uso de las fórmulas algebraicas. Tal vez mis explicaciones estaban faltas de claridad, pues pude observar la incredulidad general.

—Demasiados discursos—me interrumpió ferozmente—. ¡Si no está decidido a hablar, al muro!

Esta vez—prosiguió mi padre—me vi perdido y me dejé llevar por los soldados que maldecían los frutos de la ciencia. Cuando atravesábamos el vestíbulo, una voz se elevó sobre todas, gritando: «¡Deténganse: lo conozco. ¡Es el hijo de Chabert! ¿Qué has hecho, desdichado?

Era un peletero de la calle Platre, nuestro vecino, amigo de la familia, que mandaba un batallón de la Guardia Nacional, hombre de prestigio en nuestra barriada y que, para colmo de dicha, sabía álgebra.

Pudo lograr tras enormes esfuerzos, posponer la ejecución; y dos horas más tarde mi padre corría para libertarme.

No estaba muy orgulloso de nuestra República, cuando regresé a casa. Además pensaba que mis compañeros tomarían aquello como bonapartismo notorio.

¡Qué huillación!

—Ya has visto a tus republicanos—me decía mientras caminábamos hacia casa—. Merecías que te hubieran fusilado, para que aprendieras a vivir. Espero, por lo menos, que esta lección te curará.

—Pues bien no—dije—; esto no me curará.

Pierre CHAINE.

LAS EPIDEMIAS.—A 14,668 ascendía ayer el número de atacados de paludismo en la República, 190 de fiebre tifoidea y tres de poliomielitis anterior aguda.

En cuanto al brote de parálisis infantil que últimamente se registró en Antilla, Oriente, sólo queda un caso, el de la niña Esther Santiesteban, vecina del barrio Caney, en el central «Tacajó», pues fué dada de alta ayer, la menor María González Cruz, de 12 años de edad.

Busto desarrollado y reconstituído con las saludables y reconstituyentes:
PILDORAS ORIENTALES
Solicite gratis hoy el folleto descriptivo, se lo enviamos bajo sobre sin membrete. Dirijase a P. ORIENTALES. Apartado 1244.—Habana.

Por fin se pueden
EVITAR los RESFRIADOS

La próxima vez que un estornudo u otro síntoma le dé aviso que está Ud. en peligro de resfriarse, no sea apático ni deje pasar el tiempo hasta que sus días y sus noches se llenen de desdicha y sufrimiento.

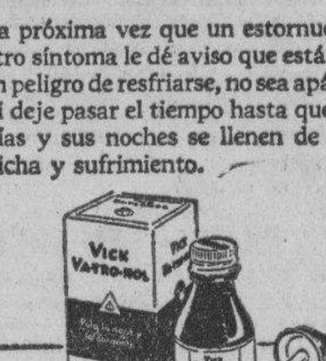

Pronto! Póngase unas pocas gotas de Vick Va-tro-nol en cada ventanilla de la nariz. Va-tro-nol es la asombrosa fórmula nueva descubierta por los laboratorios Vick, especialmente para la nariz y la garganta—*donde empiezan 3 de cada 4 resfriados.*

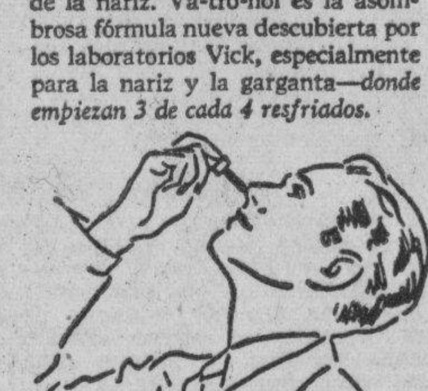

Al momento de usar el Va-tro-nol, esa sensación de tupidez nasal, ese deseo constante de estornudar desaparecen. Su medicación confortante llega rápidamente hasta las regiones profundas de los conductos nasales. Despeja la cabeza *al instante*, mitiga la irritación, y estimula la propia obra de la Naturaleza en abortar el resfriado en su período más primario. Usado a tiempo, evita muchos resfriados malignos del todo.

Un producto aliado del Vick VapoRub —famoso ungüento vaporizante para quitar los resfriados.

VICK VA-TRO-NOL

SANATORIO
DEL DR. CORDOVA
para
Enfermedades Nerviosas y Mentales
Médicos de visita:
DR. ARMANDO DE CORDOVA
Dr. Rodolfo J. Guiral —— Dr. José R. Valdés Anciano.
Médico Interno:
Dr. Andrés Valdés Domínguez.
Arroyo Arenas — Kilómetro 17 — Teléfono 26.
Consultorio del Dr. Cordova — Belascoaín 95.
Lunes, Miércoles y Viernes, de 3 a 5.
Teléfono M-3400

INSTITUTO OFTALMICO NACIONAL	CLINICA DE LOS OJOS REINA 88 TELF. M-7766	DIRECTOR: DR. ENRIQUE CUELLAR DEL RIO

CRONICA HABANERA

TEATRO ENCANTO

Ayer fué día muy concurrido en el aristocrático teatro «Encanto».

Fué con motivo del estreno de la preciosa producción «La Pequeña Rebelde» por la inimitable y simpática pequeña actriz Shirley Temple a quien secundan John Boles, Jack Holt, Karen Morley y Bill Robinson.

Esta cinta que gustó muchísimo se exhibirá durante toda la semana.

Entre las señoras que asistieron ayer, se encontraba este grupo selecto:

La Princesa de Ruspoli.

La Marquesa de la Vega Azevedo.

Lily Hidalgo de Conill, María Vivanco de Gómez Mena, María Luisa Menocal de Argüelles, Alicia Párraga de Mendoza, Lolita Maciá de Pagliery, Mirta Martínez Ibor de del Monte.

Maximina Marimón de Farrés.

Pilar Bolet viuda de Ponce de León, Rosa Castro viuda de Zaldo, Gloria Erdman de Juarrero, Emma Cabrera de Jiménez Lanier, Alicia Nadal de Menocal, Edelmira Robato viuda de Sampedro, Zeida Cabrera viuda de la Torre.

Consuelo Lamar de Mendoza.

Silvia Párraga de Martínez Zaldo.

Nina Reyna de Ariosa.

Cuca Ariosa viuda de Arango, Pilarcita Ponce de León de Valiente, María Montoro de Seiglie, María Meso de Fernández, Conchita Fernández de Armas, Sarita Larrea de García Tuñón, María Sánchez de Lamar Roura, Jacinta Torres de Salazar.

Sofía Barrera de Montalvo.

Gloria Ruiz de Cárdenas.

Lolita Fernández de Velazco de Montalvo, María Pagliery de Salazar, Consuelo Sánchez de Colás, María Cabeza de Solís, Lourdes de la Torre de Diehl, Pepilla Penín de Rodríguez Fuentes, Carolina Pareñada viuda de Zanón, Matilde Portela.

Tina Hidalgo Gato de Solís.

Emma Nadal de Hidalgo Gato.

Lolita Rams viuda de Gaye, Carmela Otero de Valenzuela, Minita Argüelles viuda de Hill, Carmela Sampedro de Argüelles, Mercedes López de Sánchez, Ofelia de Castro de Martínez, Pastora García de Tolón, Augusta de la Cova de Ramírez León.

Beba Almagro de Menocal.

Josefina Buria de Medio, Leo Rodríguez de Fernández Muñiz, Ada Espinosa de García Bango, señora viuda de Lecuona, Bebe Solar de Bassin, María Teresa Aixalá de Entrialgo.

Carmen Martínez Pedro de Gamba.

Margarita Alvarez de Rangel.

Rosa Herrera viuda de Masforrol, María Riverón de Andreu, María Meneses de Seris, Gloria Pino de Menéndez, Chita Diehl de Pollack, Estela de la Cruz.

Nenita Abril de Baró.

Carmelina Pérez Ledón de Cardona.

Micaela Freyre de Argüelles.

Nena Figueroa de Gutiérrez Prada, Esther Figueroa de Alomá, María Isabel Peña de Soler, Esther Seiglie de Fabré, Isabel de los Reyes de Zúñiga.

María Luisa Arango de Escobar.

Zeida Ochoa de Morales.

Matilde Iglesias de Casanova, Pina Díaz de Rivas, Lolita Montalvo de Castillo Pockorny, Josefina Izquierdo de Nicolai, Rita Fernández Marcané de Crusellas.

Olga Cañizares de Sampedro.

Evelyn Salazar de Mendoza, Carmelina Boudet de Alberni, Lillian Smith de Steinhart, Beba de la Barrera de Moré, Elena García de González del Real.

Billie Boullosa de Diez Burgos.

Nina Cowley de Rodríguez Morini.

María Teresa Collazo de Morales, Moraima Bécquer de Iglesias, Cuca Inclán de Hevia, Bebita Miyares de Juncadella, Serafina Lastra de Giquel, Esther Espinosa viuda de Henríquez, Nena de la Cerra de Soler, Lidia Dotres de Blez.

Lolita de la Concepción de Trías.

Bebita Alonso de Belt, Hilda Sarrá de Mejer, Ofelia Sarrá de Mejer, Silvia Durañona de Morales.

Señoritas:

Vivien Conill, Seida Portal, Aimée Fowler, Hortensia Colás, Gina Arango, Mariana de Armas, Elisa Ortiz, Cecilia Portuondo, Gloria Falcón.

bonitas.

María Matilde Aróstegui, Alicia Menocal, Esperanza Núñez de Villavicencio, Cristina y Josefina Zanón, Flora María Lamar, Loló de Cárdenas.

Madeleine Gaye.

July Abreu Plá.

Nenita y Angelina Ariosa.

Gisela García Espinosa, Lolita y Heliana de Varona, Nena Rodríguez García, Georgina y Gloria La Villa, Mary Claire West.

Haydée Camacho.

Elena Alfonso.

Lolita y Peggy Coroalles, Angelita López Oña, Beatriz Muñoz, Marta, Maricusa y Josefina Medio, Olga Thompson, Lidia Bustillo, Mingtoy Texidor, Elena Castellanos.

Conchita Espinosa.

Gladys Hernández Rivera.

Marta Valdés Amable, Josefina Campoamor, Serafina Sorzano, Lillian Ducrot, Margot Menéndez, Carmelina Gamero, Manolita y Herminia Masforrol, Piedad Bock.

Rosita Valenzuela.

Chelo y Dulce María Crespo.

Anita Roelandts.

María Julia Casanova, Josefina Ginorio, María Enriqueta Seris, Carmita, Neni y Margarita Jiménez, Conchita de la Cerra, Luisita y Marta Melero.

EL BAILE DE LAS FLORES.—En medio de la mayor animación se celebró ayer tarde en uno de los salones del Hotel Nacional la junta anunciada para tratar acerca de la organización de esta magna fiesta, que se llevará a cabo en el teatro «Nacional», en la primera semana del próximo mes de mayo.

Y que, como ya hemos publicado con anterioridad, tiende a beneficiar a dos instituciones benéficas que se hallan en precaria situación: la fundación cultural para ciegos «Varona Suárez», de esta capital, que preside la señora Graciela Cabrera de Ortiz Cano y a un asilo para niños de la ciudad de Cárdenas, que preside la distinguida y bondadosa dama Eugenia Segrera de Sardiñas.

Oportunamente iremos dando la relación de las señoras que integran las distintas comisiones organizadoras del Baile de las Flores, así como otros detalles relacionados con el mismo, que causarán sensación en el gran mundo habanero.

Se encontraban presentes en la referida junta de ayer las siguientes señoras:

Gloria Guerra de Beruff Mendieta, esposa del Alcalde de la Habana.

Minina Romero de Echarte, esposa del Secretario de Obras Públicas.

La Marquesa de Jústiz y Santa Ana.

La Marquesa de Tiedra.

La Condesa de Romero.

Silvia Hernández de Rivero.

Lily Hidalgo de Conill, Eugenia Segrera de Sardiñas, María Martín viuda de Dolz, Emma Cabrera de Giménez Lanier, Rosa Castro de Zaldo, Zeida Cabrera, Mina Pérez Chaumont viuda de Walsh, Lolita Montalvo de Castillo Pockorny, Valeria Marcos de Ascanio, Pilar Ponce de Valiente.

Marina Dolz de Tolón.

Ofelia Cabrera de Repilado, Carmela Nieto de Herrera, Renée Molina de García Kohly, Pilar Rebul de Fernández, Rosa Sardiñas de Mazorra, Carmelina Laurrieta de Fondón, María Antón de Rojas y María Pepa Catá de Herrera Arango.

Margot Martínez Pedro de Longa.

Amelia Solberg de Hoskinson.

Amelia Rivero de Domínguez, Dalia S. viuda de Fernández Quevedo, Consuelo Gancedo de Díaz, María Broch de Fernández, Juanita Cano de Fonts, Evelyn Salazar de Mendoza, Ofelia Cortina de Arango, Cuca B. viuda de Laurrieta, Emma Castillo de Garmendia, Lala Carreño de Sampedro, Alicia Godoy de González del Valle, Julieta de Sena viuda de Celorio; Mrs. Shiley, María Teresa Escarrá de Casares, Lola Urrutia, Josefina Alvarez de Urrutia, María Monteagudo de Quiñones.

Señoritas:

Marilis López Ferrer, Josefina Ruz, Gladys Hernández, Emilia Delgado, Ena Senior, Elizarda Sampedro, Silvia Aróstegui, Manolita y Loly Bravo; Loló Vinent y Carola Panerai.

Julia Sorzano, Carmencita Herrera, Lilly Riquelme y Carmela Pensado.

DE TEMPORADA.—Sale hoy rumbo a San Miguel de los Baños, nuestra distinguida compañera, la interesante señora María Radelat viuda de Fontanills, con motivo de pasar la Semana Santa.

Va acompañada de sus hijas, las encantadoras jovencitas Marta y Berta Fontanills y Beba Rodríguez Franca.

Durante su estancia se hospedarán en el bellísimo Balneario de Don Manuel Abril Ochoa, regresando el domingo próximo.

DEL JOCKEY CLUB.—Durante toda la semana permanecerá cerrado el aristocrático «Jockey Club».

Ello es con motivo de la conmemoración de la Semana Santa.

El Sábado de Gloria», abrirá de nuevo sus puertas con una fiesta grandiosa, que ha de revestir gran lucimiento, y con la cual quedará inaugurada oficialmente la temporada de verano.

En la organización de esta fiesta trabaja afanosamente la gentilísima señorita Conchita Sspinosa, Directora Social del «Jockey Club», que goza de grandes simpatías en nuestra sociedad.

Un grupo selecto de señoras jóvenes y señoritas de la sociedad habanera, que llevan el nombre de Gloria, han sido invitadas expresamente por la empresa y todas ellas recibirán un bonito obsequio.

Los salones y terrazas del elegante Club-House, aparecerán decorados bellísimamente con plantas y flores.

Y la iluminación será preciosa, en tono azul.

En los amplios terrenos que dan frente a la terraza se quemarán fuegos artificiales de un efecto encantador.

Habrán diversos concursos con regalos valiosos.

A la pareja que mejor baile el tango, a juicio de la concurrencia, se le entregará un precioso frasco de esencia y una petaca.

A la señora o señorita que vista más elegante, un finísimo juego de escritorio.

Y la joven más bonita que lleve el nombre de Gloria, otro bello objeto.

A las doce de la noche, se abrirá la cantina de la planta baja, que será transformada por completo simulando un cabaret.

El baile estará a cargo de la famosa orquesta de los Hermanos Castro, que ejecutará las piezas americanas y los sones y la orquesta típica argentina «Juano» que ejecutará los tangos.

También se viene combinando un excelente «show».

EN RIVIERA.—Muy favorecido se vió ayer en todas las tandas el elegante y simpático cine «Riviera», de la calle 23, sitio de reunión de las más distinguidas familias de nuestra sociedad.

Se exhibió la bella producción «Bajo la luna de las Pampas» por Warner Baxter y Ketty Galliian, secundados por Rita Cansino, Tito Guizar, John Miljan y la celebrada pareja de bailes Veloz y Yolanda en su nuevo tango «La Cobra».

En la tanda de las cuatro y quince y ocho y quince se exhibió «La rival de sí misma» por Clive Brook y Tutta Rolf.

Hoy se volverá a proyectar «Bajo la luna de las Pampas» y en las tandas de cuatro y ocho y quince la simpática cinta «La Alegre Mentira» por Francis Lederer.

DE LAS CARRERAS.—Hoy martes se correrá en «Oriental Park», un magnífico programa de ocho justa, combinado con acierto por la empresa.

Dará comienzo la primera a las tres de la tarde y podemos augurar gran afluencia de público.

En la terraza del elegante «Jockey Club», se reunirán las familias habaneras, que tanto gustan de estas animadas tardes hípicas.

La orquesta del maestro Luis Fabré, amenizará los intermedios.

Mañana, miércoles, habrán también carreras.

Pero el Sábado de Gloria, se correrá un programa espléndido de ocho eventos que llevará gran cantidad de fanáticos al bellísimo Hipódromo.

BODA PROXIMA.—En la Iglesia de Monserrate se celebrará el próximo día dieciocho de abril, la boda de la graciosa señorita Gloria Descamps y Salguero con el caballeroso joven Francisco Bisbé y Alberni.

Ceremonia distinguida, que tendrá lugar a las seis de la tarde, siendo padrinos la gentil dama María Bisbé de Barillas, hermana del novio y el señor Jorge Descamps Magaz, padre de la novia.

Han sido designados testigos por ella, el ingeniero Enrique J. Montoulieu, los doctores José Bisbé y Manuel Bisbé y el señor José Jiménez.

Y por él, los doctores Pedro A. Barillas y Giuseppe Favole, y los señores Miguel A. Suárez y Emeterio Zorrilla.

El ramo de novia, modelo de gran beleza y originalidad, llegará a manos de la encantadora desposada como un regalo de su prima, la graciosa señorita Mercy Montoulieu.

En la boda civil testificaron por parte de ella, los señores Gustavo González y Alberto Du Bouchet y por parte de él, los señores Guillermo Ros y Manuel Méndez.

TEMPORADISTAS.—Por una corta temporada han salido ayer para la Playa de Varadero, los esposos Oscar Grave de Peralta y Adolfina Fernández.

Grata estancia le deseamos.

OPERADA.—La graciosa niña Josefina Salvat, hija de los esposos Jorge Salvat y Loló Romaguera ha sido operada de apendicitis con resultado satisfactorio, por el notable doctor Gonzalo Aróstegui.

Enhorabuena.

Luis DE POSADA.

HA FALLECIDO EL DR. MIGUEL A. MENDOZA

Rodeado de queridos familiares ha fallecido en esta capital el doctor Miguel Angel Mendoza, caballero distinguido que en época no muy lejana fué cronista del «Diario de la Marina».

El doctor Mendoza era director del instituto canino «Nocard», perito forense del Municipio de la Habana y Ayudante de la Facultad de Medicina en nuestra Universidad. Se trataba, pues, de un ciudadano de grandes méritos, por cuyo motivo su muerte ha causado profunda pena en la sociedad habanera.

Su sepelio tendrá efecto hoy martes, a las ocho de la mañana, partiendo el cortejo fúnebre de San Lázaro 305 rumbo al Cementerio de Colón.

Paz a los restos del doctor Miguel Angel Mendoza, y reciban nuestro más sentido pésame sus familiares en general, particularmente su hijo el doctor Miguel A. Mendoza que se halla en París, así como su hermano el doctor Ramón A. Mendoza, catedrático también de la Universidad.

TOALLAS

SEMANA DE LAS TOALLAS
ASOMBROSA LIQUIDACION DE TOALLAS
A Cualquier Precio
¡OIDO A NUESTRA LLAMADA!
Báñese con Nuestros Precios y Séquese con nuestras Toallas
¡ASOMBROSO, MIRE ESTO!

LOTE No. 1	Toallas de Felpa Inglesa grandes con franjas de color a..	20c.
LOTE No. 2	Toallas de Felpa Inglesa, tamaño grande, con franjas de color a	25c.
LOTE No. 3	Toallas Blancas de Felpa Inglesa, muy dobles con franjas de colores a	30c.
LOTE No. 4	Toallas de Felpa Inglesa, Marca «CANNON», con franjas de color a	45c.
LOTE No. 5	Toallas grandes de Felpa Inglesa con franjas en color «LAS CARRERAS DE CABALLOS» a	49c.
LOTE No. 6	Toallas muy dobles de Felpa Inglesa, con franjas de color «FUTURISTAS» a	50c.
LOTE No. 7	Toallas ½ Baño tamaño extra, de Felpa Inglesa con franjas de color a	59c.
LOTE No. 8	Toallas en colores, de Felpa Inglesa en tamaño muy grande a	60c.
LOTE No. 9	Toallas de Felpa Inglesa marca «CANNON» muy dobles con franjas de colores a	60c.
LOTE No. 10	Toallas de color de Felpa Inglesa muy dobles con dibujos de fantasía a	70c.
LOTE No. 11	Toallas de Felpa Inglesa tamaño grande con franjas en color de MONUMENTOS NACIONALES a	75c.
LOTE No. 12	Toallas de Baño muy dobles y grandes con Franjas de color a	85c.
LOTE No. 13	Toallas de Baño de Felpa Inglesa muy grandes y dobles, que valen $2.00. Rebajadas a	1.45
LOTE No. 14	Toallas para baño Marca «CANNON» de Felpa Inglesa, muy dobles y grandes, con franjas de color que valen $2.50 a	1.95

Rebajamos Todas las Existencias
También hacemos grandes rebajas de precios en todas nuestras existencias, en SEDAS LISAS Y ESTAMPADAS, TELAS DE HILO Y ALGODON, ROPA INTERIOR, VESTIDOS, MEDIAS, CORSETERIA, MANTELES, BATICAS PARA NIÑAS, TRAJES PARA NIÑOS, Y ARTICULOS PARA CABALLEROS.—Venga Ud. pronto.
Todo al precio que Ud. pueda pagar.
MENENDEZ GRANDA y CIA.
ALMACENES EL SOL MONTE 69
TELEFONO M-3498
FRENTE A MARTE Y BELONA

Sal de uvas PICOT
Es fabricada a base de ácidos y extractos derivados de la uva; por éso nunca irrita, siendo su acción suave y natural, y sobre todo, qué sabrosa!...
Entre usted al Nuevo Concurso Picot—$1.000-00 Dollars en Premios. Las bases del Concurso las encontrará en el Cancionero Picot 1936, el cual se le enviará gratis al recibo de una envoltura de Sal de Uvas Picot. Solicítelo a Picot Laboratories, Inc., Wilmington, Del. E. U. de A.

Ayude a Sus Riñones
No Tome Drogas Drásticas
En sus riñones hay unos nueve millones de diminutos tubos uriníferos o filtros que usted pone en peligro al descuidarlos o al tomar drogas drásticas e irritantes. !Tenga cuidado! Si a causa del mal funcionamiento de los riñones o de la vejiga sufre usted de micciones nocturnas que lo obligan a levantarse, de dolores en las piernas, nerviosidad, desvanecimientos, rigidez muscular, reumatismo, lumbago, neuralgias, ardores en la uretra, picazón, escozor, acidez o pérdida de la vitalidad, no pierda un instante: tome el Cystex, nuevo descubrimiento de un médico para aliviar, tonificar, limpiar y reponer los riñones irritados y adoloridos. Comienza a obrar a los 15 minutos de tomarse, y renueva la salud, la juventud y la vitalidad en 48 horas. El Cystex no cuesta más que unos cuantos centavos por cada dosis, y se garantiza que le aliviará sus sufrimientos en una semana o se le devuelve su dinero. En todas las boticas.
Si su droguista no lo tiene, escriba a J. Casanova, apartado número 1204, Habana.

¢5 NO MAS DE HIELO
SERPENTIN CIRCULAR HIGIENICO
PATENT. 9554
NEVERAS STERLING
JESUS PEREGRINO 108-TEL. U-2068

Señorita: Importante
Permanente Croquinol, sin calor ni molestia, quedando perfecto. De $3.00 y $4.00. Tinturas desde $2.00
Peluquería LOPEZ Amistad 59. Tel. M-7576.
LA FRANCESA Industria 129. Tel. M-9356

A TODOS LOS QUE PADECEN
de ESTREÑIMIENTO, MALAS DIGESTIONES
CARGAZÓN de la LENGUA — ENTERITIS
INFARTOS BILIARES
Tomen por la noche, al acostarse, dos comprimidos de
Lactolaxine Fydau
Este remedio es un poderoso reeducador del intestino, el único capaz de curar el Estreñimiento y las afecciones que de él derivan.
La LACTOLAXINE FYDAU, admitida en los Hospitales de París, la prescriben las eminencias médicas en todos los países.
LABORATORIOS BIOLÓGICOS ANDRÉ PARIS, 4, R. de La Motte-Picquet, PARIS (Francia)
De venta en todas buenas farmacias.

M.E.C.D. 2016

SOCIEDADES ESPAÑOLAS

LA LIQUIDACION DE TICKETS PARA EL BANQUETE EN HONOR DE PEREZ CABO TENDRA EFECTO EL JUEVES, 9

El Comité Pro-Pérez Cabo nos envía, con el ruego de su publicación, las siguientes manifestaciones:

«Pocas veces se logra encontrar unánime la opinión de la masa social en reconocer y aplaudir la obra de un hombre y el progreso de una etapa, como en el caso concreto del señor Jesús Pérez Cabo, cuya gestión presidencial se distinguió por la eficacia de su sistema administrativo, el entusiasmo con que propugnó la construcción y reforma de pabellones, en un interés—logrado—de embellecer «La Benéfica», y por la depuración que durante su gobierno tuvo que realizar en todas las dependencias sociales para obtener los magníficos resultados por todos conocidos, y en los cuales estriba que los asociados proclamen al señor Pérez Cabo como el presidente único y ejemplar.

«Nosotros que desde el Comité Pro-Pérez Cabo tomamos el pulso, registramos las ansias y recogemos las vibraciones de la masa social, podemos dar fe de las muchas simpatías, de la admiración sincera, del arraigo firmísimo, de la gran popularidad con que cuenta el señor Pérez Cabo entre los socios del Centro Gallego, que en número crecidísimo habrán de reunirse el próximo domingo en el Casino Deportivo de la Habana para hacer pública demostración, con su presencia y sus aclamaciones, de que su adhesión a la ingente obra realizada en menos de tres años por el señor Jesús Pérez Cabo es una adhesión sin tibiezas, estando todos dispuestos a concurrir al lugar que se les señale, como se demostró en la asamblea del once de Marzo, como se evidenciará en el banquete-homenaje del doce del actual y como se pondrá de manifiesto en cualquier otro acto que en pro de Pérez Cabo organicemos en el futuro. Esto es consolador y sirve de estímulo a cuantos nos esforzamos en hacer justicia al que consideramos como salvador de nuestro querido Centro Gallego. Podemos afirmar rotundamente que en nuestro empeño no estamos solos. Nos acompaña la casi totalidad de los socios regionales y nos siguen y secundan la inmensa mayoría de los socios de número. A todos damos, desde estas columnas acogedoras, la consigna, que es la siguiente: Asistir al banquete-homenaje del domingo es un deber para los simpatizadores de Pérez Cabo. ¡Que ninguno deje de cumplir ese deber!»

Hasta aquí las palabras del Comité. Ahora, como dato informativo, recordamos a cuantos tengan talonarios en su poder, que pasado mañana, jueves, es el día señalado para la liquidación de billetes, con objeto de conocer el total de adhesiones, las cuales, hasta la misma noche del jueves, se recibirán en las oficinas de Dragones 2, altos, esquina a Industria, en cuyo lugar al precio de un peso sesenta centavos se expenden los billetes todos los días, de 3 a 5 de la tarde y de 9 a 11 de la noche.

LA EXCURSION DEL CENTRO ASTURIANO A CIENFUEGOS.

—(Vea la reseña en la página ONCE)

ACTOS PARA HOY

CENTRO GALLEGO: Reorganización de la Sección de Propaganda a las ocho y media de la noche en el palacio social.

PARTIDO «FUERZAS VIVAS» DEL CENTRO DE DEPENDIENTES: Junta muy importante a las ocho y media de la noche en Manzana de Gómez 315. El secretario, señor Andrés Malpica, encarece la puntual asistencia de los afiliados en general.

CLUB TINETENSE DE LA HABANA: Junta ordinaria de Directiva por la noche en el Centro Asturiano. Cita el señor M. Fernandez.

PRO-RENOVACION DEL CENTRO GALLEGO: Sesión de la Directiva por la noche en Monserrat 125, altos.

HIJOS DEL VALLE DE ILLA Y SU COMARCA: Junta general ordinaria por la noche en el Centro Gallego.

VIVERO Y SU COMARCA y MEIRA Y SUS COMARCAS: Junta de Directiva por la noche en el Centro Gallego.

NATURALES DE ORTIGUEIRA: Junta de Propaganda por la noche en Monserrate 125, altos.

CENTRO ASTURIANO: Junta de los presidentes de sociedades asturianas y la Comisión del Cincuentenario, por la noche en el palacio social.

ENTRE LAS INSTITUCIONES GALAICAS QUE BRINDAN SU APOYO A LA BENEFICENCIA, ESTA EL «CLUB ORENSANO»

El Club Orensano, sociedad prestigiosa que cuenta con elementos muy valiosos, enviará como embajadora de sus fervores galleguistas a la hermosa señorita Manuelita Ledo para que la represente en la Fiesta de los Mayos que la Beneficencia Gallega celebrará el día 19 del actual en los jardines de La Tropical.

Es una señorita bella, culta y simpatiquísima. Cuenta con valiosos factores dispuestos a sostenerla en primer lugar.

La encantadora presidenta del Comité de Damas de la Beneficencia Gallega, señorita Carmiña Varela Alvarez, hija del presidente de dicha sociedad, don Juan Varela Grande, ha regalado un corte de traje de seda para señora, muy valioso.

El señor Ekarbrevik un valioso estuche de perfumería «Traviata».

El presidente del Centro Gallego, don Antonio Rodríguez, ha remitido cinco pesos, contribuyendo al mayor esplendor del acto.

El señor Santos Alvarado, de la Casa Wilson, envió una motera de porcelana de Sevres, muy artística.

La Beneficencia Gallega está recibiendo diariamente regalos y más regalos como prueba de la estimación en que se tiene la obra de generosidad que está realizando.

FIESTAS PROXIMAS

CASINO ESPAÑOL: Regio baile el Sábado de Gloria, por la noche, en el palacete de Prado y Animas.

CLUB COVADONGA: Gran fiesta bailable el sábado, por la noche, en sus propios salones de Cerro 703.

EMBAJADA DE ESPAÑA: Magno baile el 14 por la noche, en honor de la dotación del buque-escuela «Juan Sebastián Elcano».

CLUB DEPORTIVO CENTRO GALLEGO: Gran verbena el sábado por la noche en el Centro Gallego.

CENTRO DE DEPENDIENTES: Velada aniversario el sábado en su palacio social.

ASOCIACION DEPORTIVA CUBANA: Animado baile el sábado por la noche en Colón 35.

SOCIEDAD CURROS ENRIQUEZ: Brillante verbena el sábado por la noche en sus propios salones de Santos Suárez y Dolores.

CLUB DEPORTIVO P. FERNANDEZ: Recibo bailable el miércoles por la noche en Baratillo número 1.

CLUB RIBADESELLA: Magno banquete el domingo a la una de la tarde en la finca «Sans Souci».

UNION PILONESA: Homenaje a los señores Marino Espina y Cándido Cardín el domingo a la una p. m., en la finca «Las Piedras».

HIJOS DEL AYUNTAMIENTO DE CERDIDO: Gran fiesta bailable el domingo por la tarde en «La Tropical».

DEPORTIVO CARMELO: Regio baile el domingo por la noche en su amplia terraza de Línea y 18, Vedado.

LICEO DE MEDINA: Fiesta bailable el domingo por la noche en sus propios salones de la calle 23 esquina a D, Vedado.

COMITE PRO - PEREZ CABO: Magno banquete el domingo a la una de la tarde en el Casino Deportivo de la Habana.

CLUB DE FERREEROS: Banquete en honor de los cronistas sociales y de sociedades españolas el domingo a la una p. m. en sus propios salones de Cerro 547.

DEL CINCUENTENARIO DE LA CASA DE ASTURIAS SE TRATA HOY POR LA NOCHE

Los presidentes de sociedades asturianas se reunirán en la noche de hoy con la Comisión organizadora de los festejos del Cincuentenario del Centro Asturiano para tratar de la organización de la gran cabalgata y romería que se celebrará en los jardines de La Tropical el domingo 3 de Mayo, como una parte de los actos más atractivos en la conmemoración de sus Bodas de Oro.

En atenta citación que hace el Secretario General encareciendo la asistencia de todos los presidentes de Clubs, envía una exposición de los acuerdos tomados en la junta anterior, entre los que figura la confección de un programa típico para esta grandiosa Romería y el de prestarle todos la más entusiasta cooperación para que estas fiestas correspondan a su gloriosa tradición.

La artística carroza alegórica que ya está preparando el Centro Asturiano para presidir la cabalgata, con el magnífico estandarte social que le fué obsequiado por «Juventud Asturiana» y los grandes concursos de canto y bailes típicos de la región, figuran entre los números más sobresalientes del programa que en esta reunión de hoy quedará completado con otros numerosos atractivos.

VELADA-ANIVERSARIO EL 11 EN EL PALACIO DEL CTRO. DE DEPENDIENTES

El día once de los que cursan, sábado, la Asociación de Dependientes del Comercio celebrará en su palacio de Paseo de Martí una velada para conmemorar el 56o. aniversario de su fundación, ocurrida el once de abril de 1880. Un programa realmente atractivo se cumplirá en la velada de referencia.

El Círculo de Bellas Artes contribuirá con su Cuadro de Declamación al mayor lucimiento de esta velada. A cargo de los artistas del Círculo figura la obra «Cabeza de Chorlito», original de Sardou. Un discurso, por el conocido orador y disertante doctor Francisco J. Almodóvar, dará comienzo al acto. Habrá también números de recitación por un alumno aventajado de la escuela de varones diurna, el niño Rolando Mesa. La estudiantina que dirige el Maestro Vallvé ejecutará piezas de su repertorio; y la poetisa mexicana señorita Caridad Bravo Adams, aportará ella misma su canto lírico «La Hora», que tantos favorables comentarios ha merecido de la crítica.

El programa completo será publicado muy pronto.

LA CLINICA INFANTIL DE «CONCEPCION ARENAL» ES UN MODELO EN SU GENERO

La clínica Infantil del sanatorio de «Hijas de Galicia» continúa distinguiéndose por su intensa labor y por los notables éxitos que diariamente viene conquistando.

El conocido clínico Dr. Guillermo Pujadas Ortiz, reputado especialista en enfermedades de Niños y que está al frente del citado Departamento, viene realizando una ardua y acertadísima labor. Los distintos tramamientos a que han sido sometidos los asociados menores que han concurrido últimamente a su consulta, dieron resultado admirable. Numerosas asociadas se han dirigido a la Junta Directiva dando a conocer su satisfacción en este sentido.

El Dr. Pujadas Ortiz consulta en el sanatorio «Concepción Arenal» de 4 a 6 de la tarde, los martes, jueves y sábados.

NOTABLE OPERACION

Continúa mejorando de la intervención quirúrgica a que fué sometida, por el eminente cirujano Dr. José A. Clark, la señora Mercedes Fernández Azanza, Vocal muy apreciada de «Hijas de Galicia».

Con satisfacción consignamos la mejoría de tan distinguida señora.

EL CLUB CHANTADA Y SU VERBENA DE MAYO NUEVE

A juzgar por el entusiasmo con que la Sección de Propaganda y el Comité de Damas del «Club Chantada», con el apoyo decidido de la Junta Directiva, vienen laborando en la organización de la regia «Verbena de las Flores» que dicho club celebrará el día 9 de mayo entrante en los espaciosos salones de «Curros Enriquez», sitos en Santos Suárez número 12, comenzan a las 9 en punto de la noche y prolongándose hasta altas horas de la madrugada del siguiente día, la concurrencia a dicho festival, con el que inicia su temporada del presente año tan simpático club, ha de romper todos los records de asistencia a dichos salones y mucho más después que sean conocidos los conjuntos musicales que amenizarán tan magna fiesta, en cuya selección se encuentran en estos momentos ocupados los organizadores, procurando sean los más afamados de esta capital. Prometemos tener a nuestros lectores al tanto de tan magnífica fiesta.

GRAN VERBENA EL ONCE EN «CURROS ENRIQUEZ»

Una de las más simpáticas fiestas de la semana lo será, sin duda alguna, la verbena del sábado por la noche en los amplios salones de «Curros Enriquez», en la cual actuarán la conocida orquesta «Cormán», el «Septeto Cubano 1927», y el Quinteto Barcalés.

Sus organizadores, señores Barreras y Vázquez, no escatiman esfuerzos para ofrecer un acto inolvidable.

Las damas concurrentes tendrán acceso gratis y recibirán valiosos regalos. Y los caballeros pagarán una pequeña cuota.

JOSEITO FERNANDEZ HA TRIUNFADO NUEVAMENTE

Centenares de personas asistieron el sábado pasado a los salones de «Curros Enriquez» donde se celebró la monumental verbena «¿Quién tiró la bomba?»

El concurso entre los dos populares cantantes Paulina Alvarez, la emperatriz del danzonete, y Joseíto Fernández, el Rey de la Melodía, fué un verdadero éxito habiendo salido triunfante el popular cantante Joseíto Fernández por una mayoría de trescientos votos.

Felicitamos a los organizadores de este magno festival que dejará gratos recuerdos en todos los asistentes.

CENTRO ASTURIANO DE LA HABANA

(JUNTA GENERAL EXTRAORDINARIA)

De orden del señor Presidente de este Centro Asturiano de la Habana, se anuncia, para conocimiento de los señores socios, que el lunes, día trece de este mes de Abril se celebrará, en el salón principal del edificio social del Centro Asturiano, Junta General extraordinaria para conocer, tratar y resolver en relación con los particulares propuestos por la Comisión Pro-Sanatorio en Asturias en sus informes de Abril de 1935 y Enero de 1936 y los acuerdos tomados por la Junta Directiva acerca de dichos informes. Modificar el apartado tercero del artículo sexto, capítulo tercero del Reglamento General de la Sociedad. Tratar y resolver sobre el Reglamento para el desenvolvimiento de la Sección de Inmigración y Delegaciones del Exterior que presentará la Comisión nombrada a ese efecto y su inclusión en el Capítulo XIV, artículos 79, 86, 87 y 88 del Reglamento General del Centro.

Esta sesión dará comienzo a las ocho y treinta minutos de la noche, y para poder penetrar en el local en que se celebre, es requisito indispensable la presentación del recibo que acredite estar al corriente en el pago de la cuota social y el carnet de identificación.

Si la Junta no terminase en esta sesión continuará el lunes, día 20 de Abril próximo, y a partir de esta fecha, todos los lunes de cada semana hasta su terminación.

Habana, 3 de Abril de 1936.—**Manuel Calvo y García**, Secretario.

COMO OPINA UN ASOCIADO DEL C. GALLEGO SOBRE LA QUINTA LA BENEFICA

El conocido industrial de esta plaza, señor Graciano Lage Pardo, socio del Centro Gallego desde 1907, ha dirigido al Presidente de la Sociedad la siguiente carta:

«Habana, 3 de Abril de 1936. Señor Presidente del Centro Gallego. Ciudad.

Señor: Un deber de gratitud y, al propio tiempo, un sentimiento de admiración, me impelen a dirigirme a usted, como representación máxima de esa pujante y bien organizada Sociedad, a la que me siento orgulloso en pertenecer desde el año 1907 sin apartarm nunca de ella.

Siempre reconocí los excelentes servicios que presta a los socios y las grandezas que la prestigian en todos los órdenes, pero nunca como en esta ocasión en que fué sometido a dos delicadas operaciones a la vez, pues a pesar de su importancia apenas si he notado los sufrimientos que en estos casos son naturales, éxito que atribuyo al experto bisturí del eminente cirujano doctor Rogelio Stincer, eficazmente secundado por sus ayudantes, los cuales constituyen también una honra para nuestro gran sanatorio «La Benéfica».

No sería justo si no expresara mi gratitud a los enfermeros y sirvientes del pabellón diez, al cuidado de los cuales estuve durante mi hospitalización, prodigándome toda clase de atenciones con su acostumbrada amabilidad, que es parte tan importante en el alivio del paciente.

Queda de usted s. s., Graciano Lage.

S|c.: Campanario 178, altos.»

BAILE DE LA EMBAJADA EN HONOR DEL BUQUE «J. SEBASTIAN ELCANO»

Con motivo de la llegada a Cuba del buque escuela «Juan Sebastián Elcano», la Embajada de España dará un espléndido baile el día 14 por la noche en el hermoso palacete de Línea y N, Vedado, comenzando a las nueve y terminando a las dos de la mañana.

Será un acto brillantísimo, como todos los que organiza la máxima representación de España en Cuba. Y en lo que a la etiqueta se refiere, los caballeros asistirán de traje blanco y corbata negra.

Agradecemos al Excmo. Embajador, don Luciano López Ferrer, la invitación con que nos honra.

DE «PRO-RENOVACION»

Existe gran entusiasmo entre los asociados del Centro Gallego que simpatizan con la Agrugación «Pro-Renovación», para la reunión que celebrarán en la noche de hoy, martes, a las 8 y media los componentes de su Directiva.

El señor José Rey, secretario de la misma, conociendo la importancia de los asuntos que se han de tratar y estimando que cada Vocal debe ser portador de una nueva idea, para que el anhelo de la Masa Social no sea defraudado en esta oportunísima ocasión, hace un llamamiento a sus compañeros para que concurran puntualmente.

«BRISAS DE ABRIL» HA DE BATIR EL RECORD EN EL PALACIO DE GALICIA

Interesantísima ha de resultar la verbena que con el sugestivo nombre «Brisas de Abril» ha de llevarse a efecto el Sábado de Gloria en el Palacio de Galicia.

Los suntuosos salones recibirán una transformación enorme; se iluminarán como nunca y serán adornados de manera fantástica.

Sabemos también que se está gestionando el Teatro Nacional y todos los salones de la planta baja, debido a la multitud que acostumbra asistir a estas fiestas nocturnas del Centro Gallego.

La música, la de costumbre, la más selecta; la más exquisita; la que desean los buenos bailadores.

Respecto a los precios, regirán los de costumbre. Aun cuando estas verbenas traen aparejados grandes gastos, la comisión organizadora no los variará en lo absoluto. Las damas tendrán que proveerse de su invitación.

LA MAS ALTA CIRUGIA SE SIGUE PRACTICANDO EN LA QUINTA DE DEPENDIENTES

La cirugía—la eficaz y salvadora cirugía de los tiempos modernos—tiene en la Asociación de Dependientes, en su Quinta «La Purísima Concepción», representantes tan notables como los doctores Rogelio Stincer, Ramón Ascanio, García Ríos, Salvador Miralles, ortopédico, Fernández de la Vega, laringólogo, Manuel Betancourt, urólogo, y López Valdés, partero. Los tres primeros, dedicados a cirugía general, tienen en su haber una larga y eficiente labor; y con referencia a Stincer, tan celebrado dentro y fuera de la Asociación, puede decirse, como también de Ascanio y García Ríos, que su capacidad de trabajo y su pericia le permiten un esfuerzo tan sostenido como este de ayer en la Quinta de Dependients: nueve operaciones de distinta naturaleza en una sola mañana. Hernia, extirpación de vesícula, varicocelí, apendicitis agudas, e incluso un caso de urgencia.

Estos casos fueron tratados y por intervención resueltos en el pabellón «Avelino González», donde se hallan instaladas las salas de operaciones, en el cuarto piso. Los enfermos son trasladados en un elevador especial hasta cualquiera de los tres pisos que les corresponda. Ya en su habitación el médico de asistencia y el enfermero de la sala siguen el proceso post-operatorio.

La casa de salud nombrada es a partir de este momento que se muestra al enfermo tal como en efecto está organizada.

La atención solícita, la vigilancia médica, la alimentación adecuada, cuanto, en fin, necesite la persona recluída, lo tendrá. Es entonces que se aprecia el milagro de dos pesos juntos con otros dos; la obra de la cooperación bien entendida; lo que vale ser socio de la Asociación en tiempo, para poder usarla en la hora de la enfermedad y del peligro.

DIABETICOS
Nuevo tratamiento de la Diabetes sin Insulina, por método propio
Curación de las Diabetes benignas y transformación de las Diabetes malignas en benignas
DR. GUSTAVO ODIO DE GRANDA
MEDICO DE LAS UNIVERSIDADES DE PARIS Y HABANA
Horas de consulta: de 2 a 4 excepto los sábados
TELEFONO U-5832 — VIRTUDES 144-B

TRASATLANTICA FRANCESA
A España en 9 días
"MEXIQUE"
SALDRA PARA
Vigo - Coruña - Gijón - Santander
S. Nazaire
MAYO 4 — JUNIO 9
AGENCIA GENERAL
O'Reilly 66, esquina a Aguacate
Teléfono M-9881 — Apartado 1090
Cable: TRANSAT
TERCERA CLASE
Inquisidor 37.—Teléfono M-4528.

G A C E T I L L A S

AUDITORIUM: EL GRAN ESPECTACULO «GOLGOTA»

La Empresa del «Auditorium», a solicitud expresa de altas personalidades de la Iglesia Católica en Cuba y de distinguidas señoras de la sociedad habanera, ha dispuesto exhibir solamente, en estos días de semana santa, una sola película, la que resulta ser el grandioso espectáculo bíblico «Gólgota», la más moderna versión, toda hablada, de la Pasión y Muerte de Nuestro Señor Jesucristo», interpretada genialmente por Robert Le Vigan (Jesús) Harry Baur (Herodes) Jean Cabin (Pilatos) Juliette Verneuil (María) y miles más. «Gólgota» ha sido escrita y supervisada por el Obispo de París Monseñor Josepy Reymond y recomendada y aprobada oficialmente por la Iglesia Católica. La alta dirección de los Colegios «La Salle» y «Belén» de esta Capital, han elogiado entusiastamente «Gólgota», aclamándola como la mejor, ya que sus grandiosos coros, su exquisita música sacra, su insuperable adaptación de época, lugar, personajes, etc., hacen de dicha gigantesca producción, más que una película, sin duda alguna, la expresión de un gran ideal. Oiga y vea «Gólgota» y habrá admirado el más formidable drama de la Humanidad. La grandiosa película «Gólgota» será exhibida en los siguientes turnos (horas fijas): 4:00, 5:30, 8:30 y 10:00.

Precios: Mayores tarde 30 centavos. Noche 40 centavos. Niños 20 centavos. Tertulia 10 centavos todo el día.

Mañana a las mismas horas «Gólgota».

El sábado: «El Túnel Trasatlántico».

FAUSTO: «TIEMPOS MODERNOS» CON CHARLIE CHAPLIN

Vuelve hoy a la pantalla del teatro «Fausto», «Tiempos Modernos» de Charles Chaplin, el genial actor tan imitado y tan inimitable, «Tiempos Modrenos» es la película que el público ha esperado durante cinco años y es una crítica humorística de la era de la máquina. Conjuntamente con esta película se exhibirá «Melodías del Corazón», que interpreta Josephine Hutchison. Además, el último noticiero mundial y un cartón.

Los precios serán de estreno: 40 centavos antes de las 6 y 30, 50 centavos después de esa hora. Niños 20 centavos a todas horas.

El Jueves y Viernes Santos: «Rey de Reyes».

El sábado: «El Túnel Trasatlántico» una película que nos impresionará por su acentuado modernismo. En ella los sistemas de construcción, el automóvil, el aeroplano, parecen haber llegado a su máximo desarrollo. Nada hay que decir en cuanto a la labor de los intérpretes solamente citaremos sus nombres. Richard Dix, George Arliss, Madge Evans y Helen Vison. «El Túnel Trasatlántico». Comienza en el 1940 y termina el año 1960, filmado en regiones ignoradas donde nunca ha llegado el hombre.

Muy pronto: «Primavera en París».

PAYRET: «NOBLEZA BATURRA» Y «ES MI HOMBRE»

Ultimo día de las dos producciones «Cifesa», «Nobleza Baturra» super-producción que interpreta Imperio Argentina con Juan de Orduña, Miguel Ligero y otros grandes actores. La película que en «Payret» batió todos los records del cine hasta la fecha. Además se estrena: «Es mi hombre», también a petición por el genial cómico Valeriano León. Una comedia y la revista Universal, completan el programa. Precios: 20 centavos hasta las 6 y 30 y 30 centavos después. Niños 15 centavos. Tertulia 10.

Mañana: Estreno en Cuba, en todos los turnos desde las 2 de la tarde de la primera producción Exclusiva «Cima», titulada: «La Dolorosa», zarzuela cinematográfica con toda su música, con todo su gran argumento que entre melodiosas notas va desfilando ante nuestra vista. Una mujer deshonrada cuyo sufrimiento los autores del libro comparan a «La Dolorosa», Rosita Díaz, más bella que nunca en su primera película hecha en España, con Agustín Godoy, famoso tenor vasco. Amor.. Pasión... Dolor... Todo es «La Dolorosa».

El próximo estreno a continuación de «La Dolorosa» en la sorpresa cinematográfica del año «El Negro que tenía el Alma Blanca» por el actor cubano Marino Barreto y Antoñita Colomé. También exclusiva «Cima».

TRIANON: «CAPITAN BLOOD» CON ERROL FLYNN

En la tanda de las 4:00 Bette Davis, Ricardo Cortez y George Brent en la notable cinta: «En Nombre de la Ley», revista Metro y estreno de la sensacional producción de Errol Flynn y Olivia de Havillan, titulada: «El Capitán Blood».

A las 8:30: «En Nombre de la Ley».

En la de 9:45: revista Metro y «El Capitán Blood».

Mañana: Nuevas exhibiciones de: «El Capitán Blood» y «El Despertar del Payaso», esta última por Joe E. Brown y Ann Dvorak.

Para Jueves y Viernes Santos: se anuncia la magistral obra religiosa «Rey de Reyes», con una maravillosa adaptación musical. «Rey de Reyes» será proyectada en las tandas de 3, 5, 7 y 9.

RIALTO: «EN PERSONA»

«Rialto» presenta hoy último día a la bellísima actris Ginger Rogers, en su linda película titulada: «En Persona» con el gran actor George Brent. Además se exhibe: «Corazones sin Rumbo» por Katherine Hepburn. Una comedia y un cartón completan el programa.

Precios: 20 centavos hasta las 6 y media y 30 centavos después. Niños 15 centavos.

Mañana: Estreno en Cuba. Este teatro con «Regina» y «Payret», presenta el estreno de la primera producción Exclusivas «Cima» «La Dolorosa». Zarzuela cinematográfica con bella música del gran Maestro Serrano, sus intérpretes son Rosita Díaz en su primera producción hecha en España con Agustín Godoy, gran tenor vasco.

«La Dolorosa» permanecerá en cartel semanas enteras por su gran argumento dirección e interpretación.

NEPTUNO: «SUBLIME OBSESION» CON IRENE DUNNE

Para la función continua de hoy, que comenzará como de costumbre a las 2 de la tarde, la empresa del cine «Neptuno» ha combinado un grandioso programa exhibiéndose en los turnos principales «Sublime Obsesión» con Irene Dunne y Robert Taylor, la película más sentimental del año, además «El Rey Salomón de Broadway» que interpretan Edmund Lowe y Dorothy Page. Completan el programa una variedad titulada: «Parece Increíble», y el cartón «Días de Fiestas».

Los precios serán los de costumbres: 20 centavos antes de las 6 y 30 y 30 centavos después.

Mañan: «La Verbena de la Paloma» con Miguel Ligero, en el papel de Don Hilarión y Raquel Rodrigo y Charito Leonis que hacen «Una morena y una Rubia», esta película pertenece al repertorio de la «Cifesa» la gran casa productora. Completan el programa «Los Crímenes del doctor Karloff» por Warner Orland.

Muy pronto: «Garras y Colmillos» y «El Hombre que Asesinó».

PRADO: «EL ANGEL DE LAS TINIEBLAS»

Hoy se estrena en este elegante teatro en los turnos preferentes de 3:30, 6:30 y 9:30, la soberbia producción Artistas Unidos «El Angel de las Tinieblas», interpretada admirablemente por el apuesto actor Fredric March y la sugestiva actriz Merle Oberon. Cubriendo los turnos de 2:00, 5:00 y 8:15, la interesante cinta por Gary Cooper y Anna Stenn, «La Noche Nupcial», completando el programa cartones y comedia. Precios de costumbres. Mañana, se exhibirá nuevamente «El Angel de las Tinieblas» y «Vivamos de Nuevo». El Jueves día de gala: Presentación de la espectacular aventura «El Capitán Blood» con el actor sensacional Errol Flynn en el papel principal. Una producción Warner, consagrada por la prensa extranjera como la película máxima de la época, mil quinientos hombres poniendo la vida en temerarias escenas... Un millón de dóllars convertido en un millón de emocionantes momentos: «El Capitán Blood» trae al cine el romance del pirata que fué temido por los Reyes.

«El Capitán Blood» se estrenará el Jueves hasta el domingo acompañada de la magnífica cinta «Lindas Piernas», por Joan Blondell.

REGINA: «CANTO DE AMOR»

Ultimo día en «Regina» de las dos lindas películas Radio: «Canto de Amor» por Lily Pons. Genial cantante del Metropolitan, que nos deleita con los más famosos números de Opera. También se estrena «Pasión Gaucha» por Rod. La Rocque. Una revista completan el programa.

Precios: 15 centavos mayores hasta las 6 y media y 20 centavos después. Niños 10. Tertulia 10.

Mañana: Estreno, gran estreno en Cuba, Exclusivas «Cima» presentan la gran super-producción española: «La Dolorosa» por Rosita Díaz y el gran tenor vasco, Agustín Godoy, argumento... Música... emoción. Una gran película adaptada de la famosa Zarzuela del mismo nombre del genial maestro Serrano. No deje de ver «La Dolorosa».

LARA: «PAZ EN LA GUERRA»

Continúa el concurrido y bien situado cine «Lara» ofreciendo los mejores programas a sus asiduos, que son numerosísimos. Dígalo si no el programa que para hoy ha combinado la popular empresa de este céntrico cine.

Comienza a las 2 de la tarde en función corrida hasta las 11 de la noche exhibiendo revista, comedia, estreno de la magnífica y emocionante super-producción de gran argumento «Paz en la guerra» por Margaret Sullivan y Randolph Scott y gran estreno de la valiosísima producción «Justicia ciega» por Walter Kelly.

Mañana: «El valor se impone» y «Esplendor».

El jueves: «Yo vivo mi vida» con Joan Cwwarford y «Tarzán el intrépido».

REINA: «LA BANDERA» Y «GINGER»

«Reina», el amplio y cómodo teatro de Reina y Rayo, anuncia en sus carteleras siempre escogidas una de las más estupendas películas hablada en español, nos referimos a la «Bandera o Legionarios del Tercio», brillantemete interpretada por Jean Gabin y Annabella la simpática actriz que tanto admiramos, conjuntamente se exhibe además la gran superproducción, «Ginger» con Jame Ulithes.

Una simpática comedia, un cartón animado y el Noticiero de asuntos mundiales Fox, completan el programa. Los precios al igual que siempre serán, 15 centavos antes de las 6 y 30 y 20 centavos después. Niños, 10 centavos, tertulia o balcony familiar con regias butacas 10 centavos.

Mañana, «La Rival de sí Misma» de Clive Boock. El Jueves y Viernes Santo, la mejor producción de N. S. J. «Rey de Reyes» de Cecil B. de Milles. Desde el sábado, «La Condena Redentora» y «María Elena o Flor de Fuego».

LIRA: «YO VIVO MI VIDA»

Con dos maravillosas producciones cubre su programa hoy el muy popular y céntrico cine «Lira», de Industria y San José, teléfono M-4474.

En función a las 2 y a las 8 y 15 se exhibirá revista, chistoso cartón, gran estreno de la monumental y lujosa super-producción «Yo vivo mi vida» por Joan Crawford y Brian Aherne y estreno de la monumental y lujosa super-producción «Una aventura en la noche», por el favorito actor Clark Gable.

Mañana: «El signo de la cruz» y «Loca por los uniformes».

Y el jueves: estreno de «El golgota» y Metropolitan.

ACTUALIDADES Y ESMERALDA: REGIO PROGRAMA

Muy valiosísimo programa para hoy la empresa del céntrico y concurrido cine «Actualidades», de Monserrate 8 y 10, ya que en su función continua de 2 a 11 de la noche, a los precios popularísimos de costumbre se exhibe revista, cartón, estreno de la valiosísima y bella producción «Gigolette» por Adriano Ames y Ralph Belamy y estreno de la magnífica y estupenda super-producción «El gran hombrecito» por el pequeño actor Jackie Cooper. Mañana: «Tres meses de visita y «El monstruo».

«Esmeralda», de Monte 242, teléfono M-4080 tiene para hoy otro sin igual programa, que ha de llevar mucho público a su cómoda y espaciosa sala. Comienza a las 2 de la tarde exhibiendo revista, comedia, estreno de la bellísima e interesante producción «No cedo a mi marido» por Bette Davies y Colin Clive y estreno de la valiosísima joya cinematográfica «La esposa intrigada» por Margaret Lindsay y Warren Williams. Mañana: «La danza de los ricos» y «Las intrigas de la aldea».

OLIMPIC: «LA PROFUGA» CON SILVIA SIDNEY

Gran programa anuncia hoy el elegante cine «Olimpic» de Línea y B, teléfono F-6263, ya que en sus tandas elegantes de 4 y 45 de la tarde y 9 y 45 se exhibe chistoso cartón y estreno de la emocionante y regia super-producción «La prófuga» por Silvia Sidney y Melvyn Douglas.

A las 6 y 8 y 30 se exhibirá la muy valiosa y regia producción «Hampones de la política» por Claire Dodd y el elegante actor George Rait.

Precios para la tanda, luneta 10 centavos, tertulia y niños 5 centavos. Noche 15 centavos luneta y niños y tertulia 10 centavos.

Mañana: «Ginger» y «Compañeros de viaje».

VEDADO: «SUEÑO DE AMOR ETERNO»

«Sueño de amor eterno», sacada de la novela «Peter Ibeson», con Gary Cooper y Ann Harding, se estrena hoy, en el coquetón cine «Vedado», de la calle B, entre 27 y 29, en el Vedado, teléfono F-3128, junto con el cartón de Popeye, «El terror del cuadrilátero», y «Luces de Buenos Aires», que se exhibe a petición, con Carlos Gardel y Sofía Bozán; de 5 a 8, luneta 15 centavos. De 8 y 30 a 11 y 30, luneta 20 centavos, niños y tertulia 10 centavos a todas horas.

Mañana, copia nueva de «Sor Angelica», por Lina Yegros, y «Una chica lista», con Ida Lupino; jueves, «El signo de la cruz», por Fredric March, y «Dos hacen un par», por Bing Crosby; viernes, «Vida y Muerte de Jesucristo»; sábado y domingo, formidable programa con «Dos Fusileros sin Balas», por Laurel y Hardy, y «Yo vivo mi vida», con Joan Crawford.

CARMELO: «UNA NOCHE TREMEBUNDA»

Gran programa anuncia para hoy la empresa del concurrido cine el «Carmelo», de Línea y 18, Vedado, teléfono F-6030, que a diario ve su sala colmada de selecto público.

Hoy, en tanda a las 5 y nocturna a las 8 y 30 pasará por su nueva y magnífica pantalla, revista, cartón, estreno de la muy interesante y valiosa producción «Hombrecitos» por Ralph Morgan y Frankie Darro y estreno de la bella y magnífica super-producción «Una noche tremebunda» gran interpretación de Evelyn Kapp y Wallace Ford.

Mañana: «Cuatro horas para matar» y «Cleopatra».

Y el jueves: Homenaje a Carlos Gardel con «Luces de Buenos Aires» y «El día que me quieras».

MODERNO: «MARIA ELENA-FLOR DE FUEGO»

Este teatro de Jesús del Monte anuncia hoy nuevamente y a precios populares, la exhibición de la foto-comedia musical en español titulada, «María Elena Flor de Fuego», de Carmen Guerrero, Adolfo Girón; y el estreno Warner, titulado «La Pequeña dictadora», de Sybil Jason la diminuta gran artista; el cartón-comedia «Concurso de aficionados»; el cartón animado «La fiesta de Scrappy»; y una «Revista Universal». Hasta las 6 y 30, 15 centavos, después 20 centavos; niños 10 centavos. Mañana, por última vez, «María Elena-Flor de Fuego», y «La pequeña dictadora». El Jueves y Viernes Santos, grandiosa matinée con el estreno de la nueva versión del Drama de la Humanidad, «Golgota», todo hablado y cantado y un prólogo en español. Del sábado 11 al miércoles 15 se exhibirá la maravillosa foto-comedia musical española, titulada «La Verbena de la Paloma», por Roberto Rey y Miguel Ligero.

TOSCA: «LA HIJA DEL PENAL»

Hoy será el último día que se estrena en este teatro la magnífica producción Cifesa hablada en español interpretada por Antonio Vico con Blanca Negri y Carmen de Lucio titulada «La hija del penal» y se estrenará la gran producción de Binnie Barnes y Leslie Howard que se titula «La señora no se opone», además un cartón comedia y la Revista en español documental Cifesa núm. 6. Precios a las 5 p. m. mayores 15; niños 10; p. alta 10. Tanda de 8 y media luneta 20; niños alta 10. Mañana gran pre-estreno de Luxe, Beniamino Gigli, el mejor tenor del mundo en la super producción operática musical «No me olvides». Jueves y Viernes (santos) en matinee, tanda y noche «Gólgota», la mejor película de La Vida Pasión y Muerte de Nuestro Señor Jesucristo.

VERDUN: «GOLGOTA» (Estreno en Cuba)

El más fresco y cómodo de los teatros de la Habana es el teatro Verdún de Consulado 120, teléfono A-9206, único en Cuba con ventilación natural. En la función extraordinaria de hoy comenzando a las dos se exhibe Noticiario Metrotone, el cartón «La Mariposa y la Araña», la encantadora producción de gran comicidad «Los Reyes del Tango» hablada en español con las más bellas melodías argentinas, completando el programa la extraordinaria joya «Gólgota», el drama de Jesús, que puede usted ver por primera vez en Cuba en versión hablada, un portentoso alarde de espectáculo con el magistral actor Harry Baur que deleitó a ustedes en el Jean Valjean de «Los Miserables». En tanda de 5 y por la noche el mismo programa.

Precios: 15 centavos antes de las 6 y media y 20 centavos después; niños 10 centavos y lunetas de segundo balcony; y 10 centavos a todas horas.

El Jueves Santo: «Rey de Reyes». El Sábado de Gloria dos extraordinarios estrenos «Fugitivos de la Isla del Diablo» y «Casta Diva».

INGLATERRA: «METROPOLITAN»

Inglaterra, San Rafael, y Consulado, M-5527; 10 centavos de y media a 6 y media y 15 centavos después; niños 10 centavos a todas horas.

Hoy, tarde, y noche, la revista semanal (Fox Sound New); y el cartón «Cadena de Cartas», y las superatracciones, «Metropolitan», regia superproducción extraordinaria Fox, interpretada por Lawrence Tibbett, y Virginia Bruce; y «Angelina» o «El honor de un brigadier», esupenda comedia en verso, toda dialogada en castellano, por Rosita Díaz, José Crespo, y Enrique de Rosas.

A las 5 p. m. «Metropolitan», por Lawrence Tibbett; y «Angelina», por Rosita Díaz.

Mañana, «Doble Personalidad», por Edmundo Lowe, y Valerie Hobson; e «Imitación de la vida», por Claudette Colbert y Warren William.

El jueves «Una chica lista», por Ida Lupino.

El viernes «Justicia del Cielo», por Gertrudis Mitcahel y Paul Lukas.

El sábado «Ginger», por la encantadora chiquilla, Jane Wither y «Justicia Ciega», por Walter Kelly.

La próxima semana, «Los 39 escalones», por Robert Donat; «Sublime Obsesión», por Irene Dunne; «La Hija del Penal» y «María Elena» o «Flor de Fuego», por Carmen Guerrero.

WILSON: «METROPOLITAN»

«Wilson», Belascoain, y San Rafael, U-5863; 10 centavos de 1.30 a 6.30 y 15 centavos después. Niños 10 centavos a todas horas.

Hoy, tarde y noche, la revista semanal (Fox Sound New); la emoción cameril «Los personajes del mundo» y el cartón «Dolor de muelas» y las super atracciones «Metropolitan» regia joya de la Fox, interpretada por Lawrence Tibbett y Virginia Bruce, y «Angelina» o «El honor de un brigadier», estupenda comedia toda en verso, dialogada en castellano, por Rosita Díaz, José Crespo y Enrique de Rosas.

A las 5 p. m.: «Metropolitan» por Lawrence Tibbett y Virgina Bruce, y «Angelina» o «El honor de un brigadier» por Rosita Díaz.

Mañana: «Doble personalidad», magnífica atracción, interpretada por Edmund Lowe y Valerie Hobson, e «Imitación de la vida» super extraordinaria joya, interpretada por Claudette Colbert y Warren William.

El jueves y viernes Santos: «Vida, Pasión y Muerte de Cristo», toda explicada en castellano y musicalizada con música religiosa.

El sábado: «Ginger», por la encantadora chiquilla Jane Whiter, y «Justicia ciega», por Walter Kelly.

La próxima semana, «Los 39 escalones» por Robert Donat; «Sublime obsesión» por Irene Dunne; «La hija del penal» y «María Elena-Flor de fuego», por Carmen Guerrero.

CUBA Y ROJO: DOS REGIOS PROGRAMAS

El popular y coquetón cine «Cuba» de Suárez y Corrales, teléfono M-9796, anuncia para hoy martes un monumental programa, que llevará numerosísimas familias a su cómoda y fresca sala. En tanda de 5 y nocturna a las 8 y 15 se exhibe revista cartón, el drama del Oeste de mucha emoción «El domador de almas», con el popular Buck-Jones y estreno de la conmovedora y monumental producción «Sublime obsesión», genial interpretación de Irene Dunne y Robert Taylor. Mañana: «Mares de la China» y «Esposados y desposados».

Salón Rojo, de Monte y Antón Recio, el preferido cine decano del barrio anuncia a sus asiduos hoy en tanda a las 5 y nocturna a las 8 y 15, otro estupendo programa, ya que exhibirá revista, cartón. la preciosa joya toda en español «Rumbo al Cairo», con Miguel Ligero y la monumental superproducción de intenso argumento, «Felipe Derblay», por Henry Rollan. Mañana: «Sublime obsesión» y «Un gran hombrecito».

UNIVERSAL: «EL NOVIO DE MAMA»

Con gran éxito fué estrenada ayer en este popular y favorecido cine Universal, de Egido entre Muralla y Sol, la magnífica y bellísima joya, toda en español «El novio de mamá», gran interpretación de la genial actriz Imperio Argentina.

Hoy en función continua de 1 de la tarde a 6 y 30, y de 6 y 30 a 11 de la noche se exhibe, revista, chistosa comedia, estreno de la soberbia super comedia hablada en español «El novio de mamá», por la genial actriz Imperio Argentina y estreno de regio drama del Oeste, de mucha acción «La pradera roja», por el conbow Tom Keene.

Mañana: El fantasma vengador, super serie en 12 episodios que se exhibirá completa, y «Comiéndose vivos».

El jueves: Nacimiento, Vida, Pasión y Muerte de Nuestro Señor Jesucristo, y «Esposados y desposados».

RIVOLI: «EL PREDILECTO»

Gran lleno ha de registrar hoy el siempre concurrido y coquetón cine Rivoli, de 4ta. y 5ta. en el Reparto La Sierra, en sus dos funciones, ya que se ofrece un valioso e interesante programa que mucho ha de atraer a sus asiduos.

En función corrida de 4 y 30 a 7 y 30, y de 8 y 30 a 11 p. m., se exhibe una variedad, estreno de la bella y exquisita producción con regio argumento «Bella Adelina» por la gran actriz Irene Dunne y Leslie Fenton y estreno de la magnífica y colosal superproducción «El predilecto», el último gran éxito del dinámico actor James Cagney con Pat O-Brien.

Mañana: «La venus en flor» y «En persona», por Ginger Rogers y George Brent.

El jueves: «Entramos en dinero.

FLORENCIA: EXITO DE «GOLGOTA»

Bélgica: Magnífico programa a precios populares anuncia este cine concurrido por familias, para hoy martes, en todos sus turnos aparte de las comedias se pasarán las producciones «El Poder de la Inocencia», por Tom Brown y «Locura Errante», por Richard Dix.

Para mañana la serie completa de «La montaña misteriosa», 25 rollos y «Hombrecitos», por Frankie Darrow, el día 21 pre estreno «El misterio del rostro pálido».

Violeta: Interesante resulta el programa de este concurrido cine de Monte y Rastro; en todos los turnos pasará «El Poder de la Inocencia» y «Locura Errante», y el estreno del episodio 9 de «La montaña misteriosa», por Ken Maynard. Para mañana el episodio 19. de «La montaña misteriosa», y dos estrenos: «Los amores de un dictador», por Clive Brook, y «La selva del perdón», por Bárbara Becford. Para el 21 «El misterio del rostro pálido».

BELGICA Y VIOLETA: «EL PODER DE LA INOCENCIA»

Sin igual éxito se anotó ayer la popular empresa del favorecido y coquetón cine Florencia, de San Lázaro y San Francisco, teléfono U-6758, con motivo del regio programa que presentó a sus numerosos asiduos y que hoy se repite.

Comenzando hoy en función corrida de 2 a 11 de la noche, se exhibirá a las 2, 4 y 30, 6 y 45 y 9 y 30, la monumental película sacro-religiosa «El Gólgota», toda hablada y con prólogo en español; la variedad «Viernes de Dolores», revista y la preciosa comedia «Cuidado con los chicos».

Precios hasta las 6 y 30 mayores 15 centavos, y 20 después. Niños a todas horas 10 centavos.

Mañana: «Los últimos días de Pompeya» y «Un drama en el aire».

El jueves: «La Bandera» y «Ojos negros».

M.E.C.D. 2016

LA PERLA DEL SUR RECIBIO CON EL MAYOR ENTUSIASMO A LA GRAN EXCURSION DEL CENTRO ASTURIANO

Tomaron parte en la misma unas 800 personas, que se muestran encantadas del viaje y de los agasajos. El «Club Asturias» ofreció un magnífico baile. Detalles del espléndido almuerzo

Como se esperaba, la excursión llevada a efecto antier por el Centro Asturiano a la ciudad de Cienfuegos resultó sencillamente grandiosa. Durante 24 horas exactas, la caravana gentil de la «Panera» proyectó a través de una gran parte de la República su simpatía admirable y dió pruebas de que dicha insttucón pone un sello de grandeza en todos los actos que organiza.

A las doce de la noche del sábado partió el tren excursionista de la Estación Terminal, integrado por dos locomtoras, catorce carros de primera clase, dos carros pullman y uno destinado a cantina. El número de viajeros se aproxima a ochocientos. Lo cual indica que resulta poco menos que impsible dar la relación de los mismos. Sin embargo ofrecemos al azar algunas personalidades: Cándido Redondo, presidente de la Sección de Propaganda del Centro Asturiano; Alejandro Rodríguez Castrillón, vice presidente; Luis Guardado, secretario de la misma; Manuel Calvo García, secretario general de la institución; don Genaro Acevedo, presidente de la Beneficencia Asturiana y su distinguida señora; Alberto Ortega y señora; nuestro querido compañero Celestino Alvarez y su esposa, señora Evarista Alvarez Sieres; doctor Reinaldo Alvarez Montaño; y su esposa Teresita Acevedo; licenciado Abelardo López, director del plantel del Centro Asturiano; Francisco Fernández Santaeulalia, competente auxiliar de Secretaría del Centro; Ramón Pérez y Sierra. José Antonio Velasco, Manuel Llerandi, Lucio Fuentes y señora, Ricardo Alvarez, Jesús Mier, Campillo, Marcelino González, Enrique Villanueva, Maximiliano Isoba. José Inclán, Cipriano Fernández, Orlando Fernández, nuestro querido compañero Fernando Giménez, Ismael Iglesias y su linda hija, Pablo Rodríguez Presno y su señora Pura Pita de Rodríguez Presno; Salvador Gumbao y familia, Remigio del Busto, Armando García, Primo y Manuel Alvarez, Rafael Fernández, Francisco García, José Peláez, Alberto Arteaga, Arturo R. Morey, Julio Feijóo, Ramón Rodríguez Acosta, Romualdo Díaz, Santos Fernández, Nicolás González y señora; Josefina y Carmen García, Jesús Castrillón, presidente de Recreo y Adorno del Centro Asturiano; Juan Acosta, Manuel Valle, Consuelo de Armas, Antonia Rivera viuda de Pita, Amelia Díaz, Carmen Acosta, Feliciano Alonso, Constantino Junco Sordo, Vicente la Presa, su señora e hija; Josefina Carneado de Santaeulalia, Antonio Sánchez Blanco, Manuel Morán, y señora, Conchita Fernández, José A. Morán, Valeriano Fano, Julia y Cheché Fano, Faustino Grana, Jesus Fernández García, José Vilarino, Panchito Vega, Lucio Fuentes Jr., Arturo Gutiérrez, María Castillo de Mier, Isidoro G. Somines, Manuel Alvarez Suárez, Sabino Sirgo, José R. Alonso y su bella señora; María Luisa Bueno, Cándido Martínez, Tomás de la Cruz y señora; Luz Moreno de Abarca, Rosa Guzmán de Junco, señores Manuel Fernández y Manuel García Fajaco, Faustino Buendía, el célebre barítono asturiano Carlos de la Uz, Cándido Méndez, Cándido Mañana, Marcelino González, y señora; Celestino González Francos, su señora Amada de la Fuentes y su bella hija; además, los señores Aníbal Pérez, Manuel García Fernández, Salvador de la Cuevas, Benjamín Junquera, José Alvarez (Camagüey); Manuel Fernández Morán, doctor Serafín G. del Cueto y señora; Avelino Romeu, Ricardo Alvarez y señora, Ramón Infiesta, Ramón Rodríguez y señora, Manuel González y Rafael Arias Ardura.

LA LLEGADA A MATANZAS.— Al arribar el tren excursionista a la ciudad de los Dos Ríos, se unieron a la caravana unos cincuenta astures entusiastas que deseaban visitar la ciudad de Cienfuegos. En otras estaciones se llevó a cabo idéntica operación, efectuándose el feliz arribo a la Perla del Sur a las siete de la mañana.

BRILLANTISIMOS AGASAJOS.— En la estación ferroviaria esperaba a los asturianos de la capital un gentío inmenso, que los ovacionó durante varios minutos, mientras la Banda Municipal formaba una algarabía encantadora. Inmediatamente los excursionistas se dirigieron al parque principal de la ciudad, depositando una hermosa corona de flores ante la estatua del Apóstol Martí, en representación del Centro Astur, haciendo uso de la palabra en esos instantes, y con verdadera elocuencia, el licenciado Abelardo López. Acto seguido la Banda Municipal ejecutó los Himnos de Cuba y España.

Luego los excursionistas recorrieron la ciudad en 24 cómodos ómnibus, paseando después por la encantadora bahía en ocho confortables vaporcitos. De allí se dirigieron a la empresa licorera «San Carlos», donde fueron espléndidamente obsequiados.

UN FORMIDABLE BANQUETE. Alrededor de las 12 del día se efectuó en los hoteles San Carlos, Unión y Bristol, un grandioso banquete, del que participaron los excursionistas en pleno y varias distinguidas personalidades de Cienfuegos, entre ellas el doctor Carlos Aguilar, Alcalde Municipal, el que tuvo extraordinarias atenciones para los visitantes.

Ocupaban la presidencia del sector principal del ágape los siguientes señores: Cándido Redondo, doctor Carlos Aguilar, Pedro Fuxá, Modesto Novoa, Manuel Llerandi, doctor José M. Díaz de Villegas, Julián Peláez, Luis Guardado, Armando Aguilar, Constantino Junco Sordo, capitán Teodoro Fabián Martínez, Rodolfo Pérez, Rubén Rojas, la ilustre conferencista señora Mercedes Pinto, Manuel Martínez Serantes, Antonio Abella, José María Alvarez, vice cónsul de España en Cienfuegos; Enrique Leiguarda, Licenciado Abelardo López, Luis Blanco, Pedro Casanova, Pedro Bouso, Manuel Hernández y Juan A. Pérez Morales.

LOS DISCURSOS.—Terminado el almuerzo—que fué cálidamente elogiado por los comensales—pronunció breves palabras de salutación a los excursionistas el señor F. Chavarri, administrador de una conocida estación radioemisora, quien tuvo también especiales frases de cariño para los representantes de la prensa habanera.

Después habló el señor Luis Guardado, secretario de Propaganda del Centro Asturiano, quien manifestó que el único objetivo de la excursión era estrechar los lazos de cariño entre cubanos y españoles, y nunca restar asociados a una entidad análoga al Centro Asturiano radicada en Cienfuegos.

Hizo uso de la palabra a continuación el señor Manuel Llerandi, el que estuvo acertado como siempre y recibió cálidos aplausos.

Habla luego el doctor Bienvenido Rumbau, para dedicar un canto a los españoles radicados en Cuba y a la grandeza del Centro Asturiano.

Además hablaron, con su acostumbrada facilidad y pericia, los señores Constantino Junco Sordo, Faustino Grana y José Alvarez Linch, coincidiendo todos en que el Centro Astur y su magnífico derivado, la casa de salud «Covadonga», son instituciones tal vez únicas en América.

UN ESTUPENDO BAILE.—Poco después de terminar el almuerzo, el prestigioso Club «Asturias» ofreció a los excursionistas un soberbio baile, que amenizaron dos afamadas orquestas. Este acto fué sencillamente apoteósico, pues en él se comprobó, una vez más, la satisfacción con que habían recibido la ciudad cienfueguera a la nutrida representacion del Centro Asturiano de la Habana.

EL RETORNO A LA CAPITAL.— Dando pruebas de no haber olvidado un solo detalle, la comisión organizadora de la excursión puso a disposición de los integrantes de la misma varios mnibus, en los que se trasladaron a la estación del ferrocarril, de donde partieron rumbo a la capital a las 6 de la tarde, arribando a la Habana a las 12 de la noche.

UN EXITO SIN PRECEDENTES. La opinión general era, entre los excursionistas, que resultaría imposible ofrecer un acto análogo que superase al realizado por el Centro Astur. Hubo armonía, disciplina, exactitud en el programa, excelente menú, etc. Por tal motivo sus organizadores merecen la más efusiva felicitación, ya que han llevado a efecto una de las más grandes demostraciones de vitalidad ofrecidas por la formidable colectividad que al cumplir cincuenta años de vida demuestra que tiene inagotables ternuras en el corazón y millones de luceros en el alma.

En los bellos jardines de «La Cotorra» y con una concurrencia superior a cinco mil personas se efectuó ayer tarde la plantación del Arbol de la Confraternidad por el

Entre los numerosos asistentes anotamos a los señores siguientes: Salvador Díaz Rodríguez, su señora y su linda hija; José Ramón y Francisco Roza, de la firma Roza Menéndez y Cía., con sus respectivas familias; Regino Pico, en representación del señor Julio Blanco Herrera; Federico del Castillo, representante de Domecq; Cándido del Rosal; Manuel Pérez Tárano; Fernando Tamames y familia; José Gutiérrez Diez, en representación del doctor Nicolás Sierra; José Ramón y Agustín Prado, de la firma Prado Hnos., con sus respectivas familias; José Busto, presidente de la Asociación de Detallistas Unidos de la Habana y el Secretario de la misma; Manuel A. del Toro, ex presidente de la Asociación de Representantes del Comercio y numerosos asociados de la misma; Ramón Martínez, gerente de F. Suárez y Cía.; Emilio Riesgo; Alex Bermúdez y señora; Juan Bonet y familia; el señor Caballín, de la firma Caballín y Cía.; Rogelio Caramés; Jesús Barros; Antonio Coalla; Carlos Hernández y familia; Secundino Díaz Jardón y familia; Cándido Tagle; Manuel Romero; Francisco Villamarín y señora; Vicente Montero; Alejandro Lorenzo; Luis Cea; Manuel Rodríguez Pertierra; Cipriano Souto y señora; Jesús Pérez Varela y familia; Víctor E. García; Celso Martínez; Fermín Fernández y familia; Eloy Meijido y familia; Cándido Cienfuegos; Alejandro Lorenzo; Ciro González; Antonio Oriol; Antonio Vélez; José Rodríguez Avila; Julián González; Manuel Rodríguez Díaz; Manuel Jiménez; José Díaz; Paulino Unqueta; Enrique Villamisar; Manuel Geijo; José Durán Vilavoy; Angelo Gil y Fermín Fernández.

Demás está decir que don Claudio Conde, el popular dueño de la empresa «La Cotorra», tuvo para sus amigos los Vendedores las gentilezas más exquisitas.

Nuevo éxito, pues, que se anota el prestigioso Centro de Vendedores Comerciales, a cuya Directiva felicitamos, y especialmente a la Sección de Fiestas.

Con motivo de cumplir 28 anos de vida fecunda, la prestigiosa colectividad galaica «Unión Barcalesa» celebró ayer un magnífico banquete en los jardines de la cervecería «La Tropical». El numero de concurrentes era considerable y selecto. Ocupaban la presidencia de tan simpático acto las siguientes personalidades:

PEQUEÑOS DISCURSOS. —A la terminación del menú, que agradó en términos generales, el presidente social dió lectura a una hermosas cuartillas relaconadas con el vigésimo octavo aniversario de «Unión Barcalesa», exteriorizando a la vez su satisfacción al ver que sus integrantes han demostrado siempre la máxima unidad de criterio. De ahí la grandeza indiscutible que ha alcanzado la colectividad.

Dedicó sentidos elogios a los socios fundadores, a sus compañeros de Directiva y los cronistas de sociedades españolas, por la cooperación eficiente y desinteresada brindada a la sociedad.

A continuación hizo uso de la palabra don Juan Riveiro, querido Presidente de Honor, quien exteriorizó su alegría por el acto edificante que estaban celebrando los barcaleses. Dió las gracias a todos por haber asistido a la fiesta-aniversario, y terminó exhortando a sus compañeros a que continuen laborando por el engrandecimiento de la colectividad.

Después, la bella e inteligente señorita Carmen uárez recitó de manera admirable una estupenda poesía de José Santos Chocano.

Y finalmente la concurrencia participó de un espléndido baile que se prolongó hasta el anochecer, y la cual fué amenizada por la conocida orquesta «Montmartre» de Jiménez Rebollar.

Lo antes dicho demuesta que «Unión Bacalesa» ha obtenido un éxito positivo con su gan fiesta aniversario, por cuyo motivo enviamos la más cálida felicitación a la Directiva en pleno, integrada por los siguientes señores: presidente, Jesús Suárez País; vice presidente: Celestino Cobas; secretario, Severino Caamaño; vice secretario, José Vázquez Rey; tesorero, Juan Rlvarez Lueiro; vice tesorero, Manuel Sarmiento; vocales; José Pensado, Francisco Malvarez, José Leis, Francisco Otero, Severino Riveiro, Manuel Suárez, Antonio Castro, Francisco Mancilla, Gregorio Pensado y Manuel López.

REGLANAS

EL DOCTOR MIGUEL ANGEL LOREDO.—Prestigioso médico.

Joven e inteligente.

Ha sido nombrado Director de la Clínica «La Caridad» de la Habana.

En la que presta sus servicios profesionales, desde la fundación de esa importante sociedad benéfica.

Regla, que le vió nacer y que conoce de sus éxitos científicos, anticipa su triunfo en ese nuevo e importante cargo.

Por su constancia.

Conocimientos.

Y gran simpatía.

EL BAILE DE MAMARRACHOS. En el Liceo de Regla.

Nuestra cubanísima sociedad.

Fué un éxito extraordinario.

Pocas, muy pocas veces hemos visto los salones de la más cubana de nuestras sociedades, tan concurridos y tan animados como la noche del pasado sábado.

Realmente resultó un desbordamiento de asistencia, ese baile, en el que los mamarrachos eran el punto de mira y la mayor atracción, a la vez.

Cuando hicimos nuestra entrada en aquellos elegantes salones, apenas se podía dar un paso.

Por doquier veíanse mascaritas.

Y gentiles y bellas damitas.

Todas llevaban reflejado en sus semblantes y acciones, la satisfacción y la alegría que ofrecía el sinnúmero de atracciones de esa hermosa fiesta liceista.

La junta directiva del Liceo, con su presidente, Vicentico Lameias, al frente y, la Sección de Recreo y Adorno, con su múltiple y diplomático presidente Juanito Quintero Martínez, se deshacían en atenciones con los asociados, e invitados.

La orquesta típica «Montmatre» de Jiménez Rebollar, y el aplaudido septeto «Cubano 1932», fueron los encargados de los bailables.

Quisiéramos traer a esta crónica una relación detallada de los nombres de las damas y damitas que disfrutaron de tan agradable fiesta bailable, pero no es posible, por falta de espacio.

No obstante ello, algunos anotamos.

Desde un party, en el que figuraban en primer término nuestra primera dama local, la gentilísima y bella señora Elena Lunar de Cabreras y su amante esposo el alcalde de Regla, Octavio Cabreras y Ferera.

La atractiva y simpatiquísima Georgina López y su prometido Paquito Sentí.

Estela Ruiz de Pérez y el cronista.

Ofelia Cabreras de Peña y Pablo Peña, secretario de la Junta de Educación de Regla. Dolores Eizaga de Lenza.

Y el capitán jefe de la Policía de Regla, Gerardo García Marínez, anotamos los siguientes nombres:

Sea el primero el de una dama altamente estimada que goza lo indecible con los éxitos del Liceo: Georgina Lunar de Lago.

María Garrucho de Franca, Bertha Díaz de Díaz Colón, Josefa Pérez de Ramos.

Sarita Pérez de Díaz, Eloísa Ferlasia de Pérez, señora de Delabat.

Un matrimonio joven que mereció unánimes elogios con su disfraz de Ministros Diplomáticos; Teté Cardona de Madrazo y Arturito Madrazo.

Ondina Pérez de Ferretti, la joven esposa del secretario de la Sección de Literatura y Filarmonía del Liceo.

Hortensia Solá de Galnares, Carmen Hernández de Torres.

María Luisa Echezárraga.

Anita López de Torres, Julia López de Baltá, Margot Rodríguez de Boves.

Nievecita Fernández de Granda, Elisa López de López.

Eva Romero de García, de criolla, al igual que su esposo.

Muy atractiva y elegante. Mercedes Sales de Valiente.

Y entre las señoritas:

Ana Pérez, de «novia ridícula» que fué muy felicitada al igual que su pareja, el joven Julio González.

Otra parejita que llamó la atención, fué la formada por la gentil Enriqueta Torrado y el caballeroso joven Juan Erdman, disfrazados de «Cleopatra» y «Marco Antonio».

Zenaida Pérez, Norma González.

Clara y Esther Alonso.

Un grupito de «María Stuardo»: Mery Méndez, Zenaida y Wilmina López, Ana Leonor Carmona y Eva Pérez.

Isabel López, Mercedes María García, Amelia Artigas, Aurora Dilla.

Una «viudita alegre», encantadora: Rosalía Díaz, quien tenía su «Conde Danilo» en Manuelito Pérez.

Esperancita Méndez, Emilia Díaz, Mina Delabat, Zenaida Fernández.

Argelia Salvador Garrucho, que con Vicentico Ripoll, celebraba su cumpleaños.

Engracia Salado, Josefina Pérez, Chachita Vela, Juana Hurtado, Ernestina Cáceres Vicetto.

Olga de Céspedes, Zenaida Lledó, Inés Arencibia, Angelita González.

Carmita Hernández, orita Pla, Fifí Fernández, Rosita Ojeda, Joaquina Fernández, Delia Fernández, la «hijita malcriada» de Arturito Serra.

Santa y Mery del Llano.

Carmelina Sentí, de mamarracho valenciano, muy simpática.

Delia Pereira, una «pirata» encantadora e inofensiva.

Isabel y Caridad Pérez, Fifí Méndez, Angelita Domínguez, muy hermosa.

Guillermina Delabat, gentil y bonita.

Milagros Aribú, Casilda Torres, Alicia y Aida Drago, Carmen Rico.

Blanca Ortega, Silvia Díaz, Aida y Gisela Trigoura.

Odilia Rodríguez, Siomara Castellanos, Isabela Ochoa, Clotilde Betancourt.

Esperanza Méndez Miró, Teté González Monte, Esperancita Pla.

Gloria Alvarez, Cusa, Curruca y Adelfa Martín.

Hilda Fernández López, amiguita muy simpática y bonita.

Reglita Rosado, Estelita Vargas, Isabel Vázquez, Estelvina Lledes, Josefina Pajón, muy bonita y graciosa.

Nenita Barreras, la muy celebrada compañera de baile de Jesús Suárez.

Alicia Hernández, Santica Lamazares, Carolina y Caridad Cáceres Vicetto.

María del Carmen Valiente, Maruca Villar, muy simpática y gentil. Rosita Fayo, Esther Reyes, Nena Fernández, Sara Rodríguez.

Hasta las cuatro de la madrugada duró la animación y la alegría.

De esa inolvidable fiesta bailable.

Del pasado sábado.

En los elegantes salones del cubanísimo Liceo de Regla.

¡Cuántos a recordarla!

SEMANA SANTA.—Semana de recogimiento.

De plegarias y oraciones.

Nuestro venerado Santuario, se está viendo, con tal motivo, muy concurrido.

Miles de fieles asistirán este año, como el pasado, al gran programa religioso de Semana Santa, que oficiará nuestro muy querido párroco R. P. Francisco Fernández del Moral.

¿Quién en estos días no tiene un recuerdo y una oración para Aquel que tras de cumplir su misión divina murió crucificado con una sonrisa de perdón para los que le martirizaban sin comprenderlo?

¡Semana Santa! Semana de sacrificios, de fe y de bendiciones.

Tan necesarios en estos tiempos...

En que los pueblos, apenas, si quieren entenderse.

SIMPATICO ACTO.—En el Cuerpo de Bomberos.

Del Comercio de Regla.

Tuvo efecto con motivo de la toma de posesión del coronel primer jefe señor José Delamo Díaz, quien por motivo de enfermedad, se encontraba disfrutando de licencia.

Presidió tan importante acto, el presidene del Cuetrpo de Bomberos, docor Loreto Serapión, el alcalde de Regla Octavio Cabreras y el teniente coronel Fernando Martínez que sustituía al coronel primer jefe.

Entre los asistentes anotamos al doctor Julio A. López Sánchez, Ramón A. Monteagudo, los capitanes Andrés Aragón, Manuel Reynaldo, Luis Sánchez, Domingo Hernández, Tenientes Giraldo Orozco, Santana, el compañero José J. Ortoño y otros.

El doctor Loreto Serapión, con sentidas y fogozas frases, explicó el esfuerzo que realizan los Bomberos de Regla, en pro de la sociedad y de las propiedades.

Tuvo palabras galanas para el Alcalde de Regla, quien con su presencia demostraba el interés que se tomaba por todo lo que significaba progreso, engrandecimiento y bienestar de su pueblo.

Como buen periodista, expuso la importancia y necesidad de la prensa como propulsora de los éxitos colectivos y personales, agradeciendo nuestra presencia a ese acto e invitándonos a hacernos eco de los actos todos, de ese benemérito Cuerpo.

El Cuerpo de Bomberos de Regla—dijo—como todos, ha tenido sus momentos de alternativas y sus choques internos, pero siempre, al final, surge el amor a la institución, al ideal soñado, y se avienen y vuelven para unirse en apretado haz de desinterés y afectos.

Garantizando el más exacto cumplimiento de los estatutos y reglamento, dió posesión al coronel Delamo.

Fué muy aplaudido.

El coronel Delamo hizo uso de la palabra y dijo: «Hablo de corazón, porque mis palabras no son bellas y floridas, pero veo en el horizonte una esperanza de éxito, porque ya no estamos solos, están a nuestro lado el Alcalde y con él también está la prensa que nos seguirá prestando su valiosísimo concurso.» Terminó garantizando el cumplimiento reglamentario y los acuerdos de la Junta de Gobierno.

También hicieron uso de la palabra, Ramón Alvarez Monteagudo, excapitán secretario; Manuel Sotomayor y Felipe Suárez, viejo y querido bombero del cuerpo de ingeniería, quien afirmó el resurgimiento esplendoroso del Cuerpo, el apoyo eficaz del Alcalde y de la prensa.

Hizo el resumen de ese simpático acto, nuestro joven y dinámico alcalde Octavio Cabreras, quien se nos está revelando como orador conceptuoso y elocuente.

Este Cuerpo de Bomberos del Comercio de Regla, fundado hace más de cuarenta años—dijo—tiene en su historia rasgos grandes y hermosos, que por su naturaleza y sacrificio, debe ser altar donde se veneren las obras expositivas del arrojo y valor, en pro de la humanidad, de esa humanidad que en sus momentos de terrible desesperación y dolor, encuentra en uno de estos hombres, su salvación y con ello la continuidad de su vida.»

Ofreciendo su apoyo y cooperación decidida a la unión y éxitos del Cuerpo, terminó su discurso el alcalde, entre una gran salva de aplausos.

Se brindó con ponche de champagne.

Por la unión y engrandecimiento del Cuerpo de Bomberos.

Del Comercio de Regla.

UN BANQUETE.—El pasado domingo.

Se le ofreció como justo premio a la gran simpatía que goza entre sus hermanos, al caballeroso amigo Vicentico Nonell y Argimí, expresidente de la Unión número 35 de los Caballeros Católicos de Cuba.

En el espacioso patio del edificio del Colegio San Cristóbal, bellamente adornado al efecto, con las banderas de Cuba y de la Unión, se extendían tres mesas, que ocuparon numerosos asociados e invitados.

A las dos de la tarde comenzó dicho acto, que fué presidido por el homenajeado Vicente Nonell, quien tenía a su derecha a Francisco Incháuspi Begueristán, expresidente estimadísimo de la Unión, al secretario Juan G. de León,—el hombre de los trucos y servilletas—el compañero doctor Loreto Serapión, corresponsal de «El Mundo»; Armando Dassi, presidente de los Caballeros Católicos de Casa Blanca; y a su izquierda, al entusiasta presidente de la Unión número 35 señor Virgilio González, el Hermano La Salle Alfonso Roque, en representación de los exdirectores del Colegio San Cristóbal, Frutos Pérez Heredia, de la Compañía de Industrias Metálicas de Regla, el cronista y Manuel Fernández.

También anotamos los nombres de los siguientes comensales:

Francisco Gutiérrez, José M. Díaz, Pedro Lamas, Juan Martínez, Alfredo Hevia, Valentín Fontela, Crisanto Ruiz.

Narciso Torrens a cuyo cargo estuvo la confección del excelente menú; Antonio Varela, Antonio González Pérez, Enrique Contreras, Bernabé Bolinagas.

Matías Alemán, Retituto Fernández, Juan Prat Rich, Fernando Prats, Fernando Loredo Luis Espiniella.

Adalberto Bosch Ignacio Iglesia, Salvador Iglesias, Manuel Fernández, Cándido Touront.

Santiago Pachón Bello, Santiago Pachón Magariño, Francisco de Vargas, Fernando Rivero, Guillermo Puigrós Fermín Méndez, José Pumarada.

Rafael Torrens, Enrique Lenza, Manuel López, José Hernandorena, Enrique Varela, Pedro Padrón, Julio Reyes, Evelio Alvarez, Manuel López.

El menú fué el siguiente:

Entremés variado.
Arroz con pollo.
Ensalada.
Bistek de puerco con papas.
Agua mineral.
Cerveza «Hatuey».
Postres «Hatuey».
Tabacos Piedra.

Durante el almuerzo reinaron los más simpáticos comentarios y a la hora de los brindis, fué el primero en hacerlo el activo secretario de la Unión número 35, Juan G. de León, quien con fácil palabra, dijo que todos los allí reunidos que apreciaban y admiraban a la vez a Vicentico Nonell, queriendo darle prueba de sus afectos y agradecimientos a su gran labor dentro de los Caballeros Católicos, le ofrecían ese homenaje que aunque modesto no por ello dejaba de tener la grandeza de la expontaneidad.

Nonell Argemí, emocionado, agradeció ese ofrecimiento que estimaba hijo de la simpatía de sus compañeros, puesto que dentro de la Unión no había hecho otra cosa que cumplir con su deber de buen católico.

Después habló, muy elocuentemente el señor Frutos Pérez Heredia, quien expuso la conveniencia de hacer las gestiones necesarias para lograr que el colegio «San Cristóbal», centro de enseñanza y de bondad, volviera a Regla en la que tantos afectos supo conquistar. Tuvo frases galanas para Nonell y dijo que sin fe y sin amor a Dios, el mundo marchaba por pasos equivocados.

También habló el cronista y el Hermano Alfonso Roque, de la Academia La Salle.

El resumen, brillante y efusivo, estuvo a cargo del doctor Loreto Serapión.

Sus palabras, floridas y conceptuosas, resaltaron la grandeza de ese acto en el que se homenajeaba a un hombre que supo destacarse por su actuación y entusiasmo en una sociedad religiosa y humanitaria, cuyo programa era con la cruz, por Dios y por Cuba.

Fué muy aplaudido.

Por acuerdo unánime de los presentes, se nombró una comisión para que hiciera entrega a la gentil señora Nieves Espiniella de Nonell, del ramo de flores que adornaba la presidencia del banquete.

El señor Fruto Pérez Heredia, en nombre de todos los asistentes al homenaje, entregó dicho ramo, no sin antes expresar la simpatía y el recuerdo que para la señora Espiniella de Nonell, hubo.

Con ponche de champagne, se brindó en tan apreciado hogar.

Así terminó ese banquete del pasado domingo.

Que con gran éxito organizaron los Caballeros Católicos de Regla.

En honor de su expresidente.

UNA NOCHE DE GLORIA.— Tal es el título.

De un gran baile social.

Que el próximo sábado celebrara el prestigioso Centro Español de Regla.

La Sección de Fiestas que preside Fernando Vázquez, queriendo complacer numerosas peticiones que se le han hecho, ha contratado para esa gran fiesta bailable, la orquesta de Antonio María Cruz y el septeto «Jóvenes del Cayo».

Reina gran entusiasmo entre nuestras damitas, para asistir a esa «Noche de Gloria».

Circulan ya las invitaciones.

Ellas son requisito idispensable para las damas, las que pueden obtenerlas todos los días de ocho a diez de la noche, en la secretaría social.

Para los socios de última hora, se ha señalado la cantidad de cincuenta centavos.

Asistiremos a ese baile del sábado.

Y prometemos reseñarlo.

Hasta entonces....

ALEJANDRO PEREZ PEREZ)

ROBO EN UN LABORATORIO

José M. Blanco Pedregal, Víctor García González y Manuel Fernández Rodríguez, empleados del laboratorio de la casa de salud «La Covadonga», fueron víctimas de un robo de ropas y dinero por valor de 203 pesos. Parte de las ropas sustraídas fueron ocupadas por la policía en la calle de Carbajal, situada al fondo del expresado laboratorio. Por el momento se ignora quiénes fueron los autores del hecho.

UNO MAS!

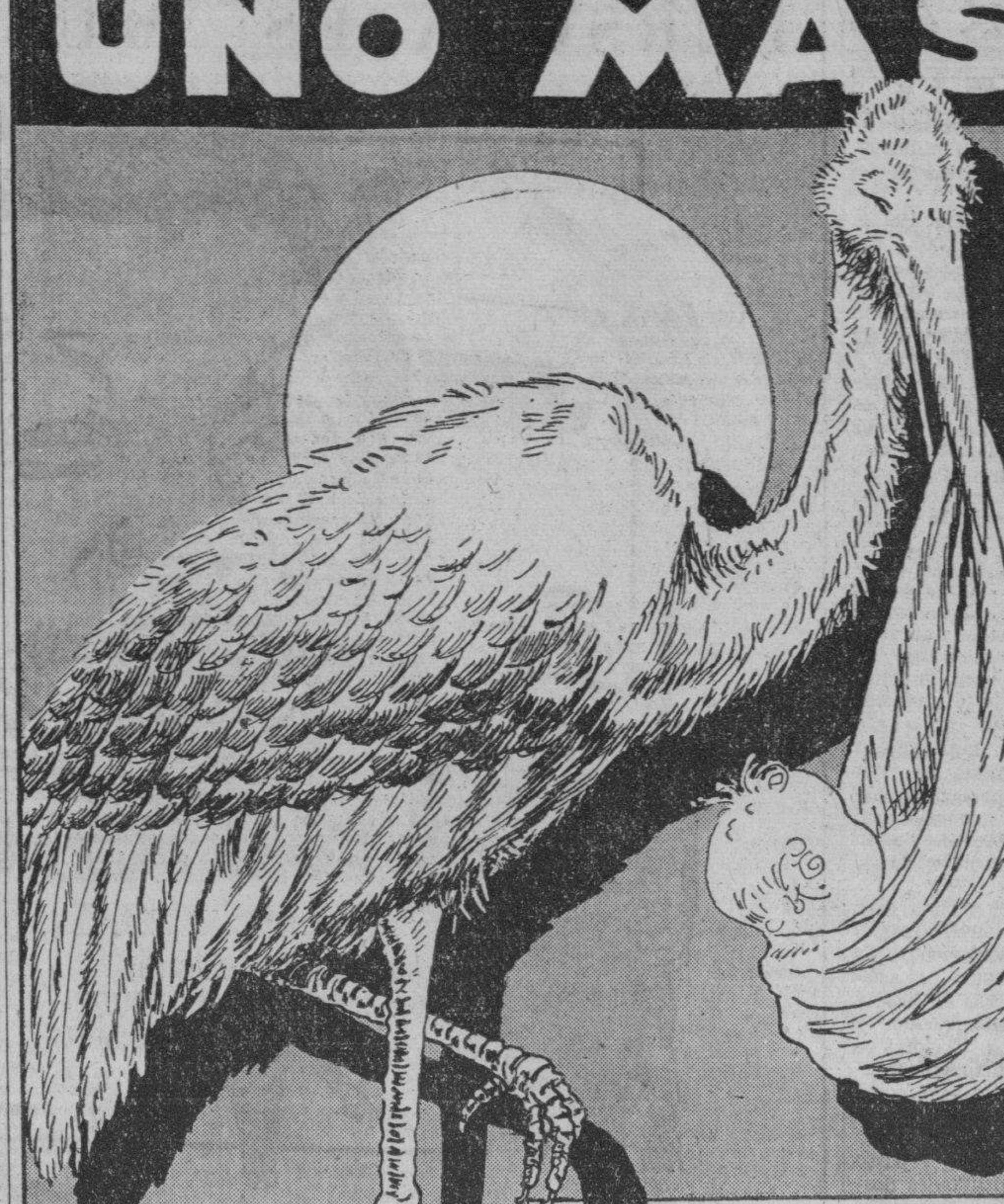

. . . y al nacer es ya cliente distinguido de las calles de San Rafael y de Galiano. Porque lo son sus abuelos... lo son sus padres y lo fueron sus demás antepasados.

Es la tradición que se conserva de generación en generación.

ES EL PRESTIGIO DEL SECTOR COMERCIAL MAS DISTINGUIDO DE CUBA.

Asegure calidad y novedad comprando, al mismo precio, en las calles de Galiano y de San Rafael.

Será esta semana el movimiento en Sanidad Municipal

Se cree que afectará a unas 400 personas. Una visita al Hospital Infantil. Los pagos

Los nuevos nombramientos del Departamento de Sanidad Municipal se iniciarán con seguridad a fines de semana.

Existe la impresión de que el cambio de personal afectará a más de cuatrocientas personas.

Son muchos los compromisos que pesan sobre el Jefe del Departamento, quien es probable comience de un momento a otro a la reorganización definitiva de la empleomanía tanto profesional como administrativa.

Numerosos empleados actuales quedarán ratificados, ya que hicieron labor adicta al doctor Beruff Mendieta y se encuentran apoyados por sus respectivos partidos.

VISITA EL ALCALDE EL HOSPITAL INFANTIL.—El domingo al mediodía visitó el Hospital Infantil el doctor Beruff Mendieta, siendo acompañado por el doctor Luis Suárez Fernández, Jefe de la Sanidad.

Cerca de cinco horas estuvo inspeccionando todos los departamentos del instituto benéfico el Alcalde habanero, saliendo muy bien impresionado de la perfecta organización que impera allí.

Durante su estancia en el referido hospital, el doctor Beruff fué cumplimentado por el doctor Valdés Díaz, nuevo Director.

FALTA POR COBRAR EMERGENCIA.—Ayer cobraron sus haberes los empleados de la Jefatura, Hospital de Maternidad, Casas de Socorros y Servicio de Enterramientos.

Faltan por percibir sus sueldos el personal del Hospital Freyre de Andrade y los que prestan sus servicios en el Hospital Infantil.

EN EL CONSEJO TECNICO.—Después de recibir innumerables visitas, el Dr. Suárez Fernández ayer lunes, hizo un paréntesis en la ardua labor y se dirigió hacia el Hospital de Niños, con objeto de presidir el Consejo Técnico de este establecimiento, que semanalmente celebra sesión.

EXCELENTE LABOR EN EMERGENCIA. — Según nos informó el doctor Rafael Calvo, Jefe de Internos del Hospital de Emergencia, los servicios prestados al público en algunos departamentos del hospital durante marzo pasado arrojan la siguiente relación:

FARMACIA.—Consultas externas: 9.936 recetas. Hospitalizados 2.453 recetas.

En total se despacharon 12.389 recetas en un mes.

RAYOS X. — Se practicaron 989 radiografías.

ELECTROTERAPIA.—Se trataron 1.129 casos.

LABORATORIO. — Se hicieron 3.450 análisis, en general y se prepararon 250 frascos de suero glucosado y solución Dakin.

Donde se destaca la actividad desplegada por el Cuerpo Médico del Hospital, es en el movimiento de enfermos, habidos durante marzo.

Fueron ingresados 381 pacientes y se practicaron 294 operaciones de cirugía mayor.

A PREVENCION SOCIAL.— Han sido incluidos en el nuevo departamento de Prevención Social que dirige la joven señora de Villada, los Asilos y Creches, que antes dependían de la Sanidad.

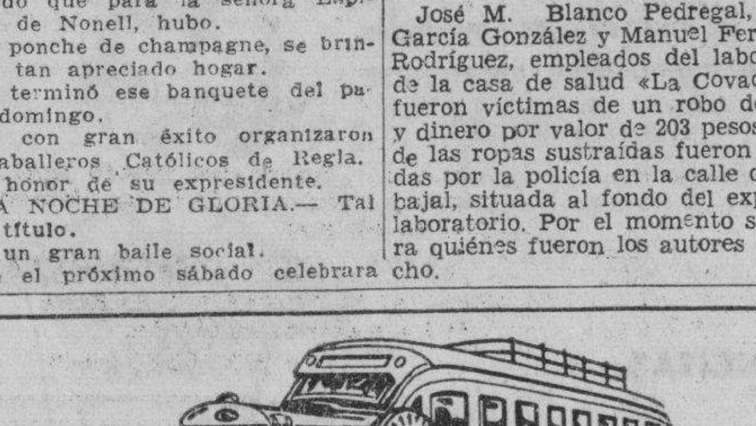

OMNIBUS DE CAMAGÜEY

(LOS MEJORES DE CUBA)

A petición de nuestros clientes hemos variado las salidas de la noche para Cienfuegos, quedando establecidas en la siguiente forma:

Salidas de la Habana, Hotel Pasaje (por Zulueta).

Directo a Cienfuegos: 7.00 a.m., 1.30 p.m., 10.30 p.m.

Salidas de Cienfuegos, Hotel San Carlos.

Directo a Habana: 6.00 a.m., 2.00 p.m., 10.30 p.m.

Once salidas diarias para el interior.—Vaya directo a Santiago de Cuba en los OMNIBUS DE CAMAGUEY (Los mejores de Cuba)

Para informes y reservación de asientos:

Teléfonos: M-1715 y M-4838.

HOSPEDESE EN EL HOTEL «PASAJE».

SEGURIDAD. CONFORT. HORARIO FIJO.

PALACIO

LA ACADEMIA DE ARTES Y LETRAS. — Visitaron ayer al Jefe del Estado, a nombre de la Academia de Artes y Letras, el Presidente de dicha Institución doctor Sánchez de Fuentes y un grupo de académicos.

Trataron de asuntos relativos al referido organismo.

ASUNTOS DIPLOMATICOS. — El Encargado de Negocios del Perú, que visitó en horas de la mañana al Presidente, trató con éste de asuntos diplomáticos.

AUDIENCIAS.—Tuvieron audiecia con el Primer Magistrado la senora Lucila Romero de Morell y los señores José J. Yarini, José Donestevez y Eduardo Salaya.

EL ARCHIVO DE DON JUAN GUALBERTO GOMEZ. —Para conferenciar con el Presidente estuvieron en Palacio las hijas de don Juan Gualberto Gómez.

Concurrieron a conocer el resultado de la propuesta hecha al Consejo de Secretarios para la publicación del archivo revolucionario de don Juan Gualberto Gómez; proposicion que fué desechada por los Secretarios.

FUNCIONES DEL CONSEJO DE SECRETARIOS. — La próxima sesión del Consejo de Secretarios ha sido señalada para mañana miercoles.

A partir de esa fecha, las funciones del Consejo eran puramente administrativas.

ANAYA MURILLO A TRINIDAD. Para despedirse del Jefe del Estado estuvo en Palacio ayer el Secretario de Educación doctor Anaya Murillo, que hará un viaje a la ciudad de Trinidad esta misma semana.

Prestó la Secreta durante marzo mas de 4.000 servicios

Los agentes de dicho Cuerpo no tuvieron descanso un sólo momento. Relación de su labor

Durante el pasado mes de marzo la Policía Secreta practicó los siguientes servicios, según nota facilitada a la prensa, ayer, por el segundo jefe del cuerpo Enrique Fernández Parajón y el inspector jefe señor Manuel Rey.

Detenciones: 263; mandamientos judiciales diligenciados: 907; denuncias presentadas: 66; ocupación de efectos del delito: 42; investigaciones en el interior de la República: 33; expedientes de ciudadanías: 1,367; expedientes de extranjeros indeseables: 79; servicios de vigilancia, auxilios en arrestos, etc: 1,269, lo que hace un total de 4,045 servicios prestados. El comandante Eugenio Menéndez jefe de la Secreta, se encuentra sumamente complacido de la labor rendida por sus subalternos y de la eficacia de su actuación, estimulándolos siempre para el mejor desempeño de su misión.

Arrestado un chofer acusado de imprudencia

El detective de la Policía Secreta Domingo Lavín arrestó al chofer Celedonio Corujo Díaz, vecino de Llinás y Franco, por considerarlo responsable por su imprudencia del choque que tuvo el automóvil número 6369, que conducía, con el omnibus de la Cooperativa Los Aliados, manejado por Faustino Canel Méndez, de Escoobar 33, choque que se desarrolló en San Nicolás y San Miguel y en el que el ómnibus sufrió averías de consideración.

Otras detenciones practicadas por la Secreta

Los detéctives Luis de la Cuesta y Gregorio Someillán, procedieron a detener a Fsancisco Valdés Hdez. de Silvia, 11, reparto Párraga, por estar reclamado por el juez correccional al vivac por no haber prestado la fianza que se le señalara.

El detective Manuel González arrestó a Benito Pita García, de aSn Joaquín 112, por interesarlo el juez correccional de la antes citada sección por la misma infracción, no prestando la fianza y siendo recluído en el vivac.

Y el detective Miguel Santos Pinos procedió a arrestar a Angel Amor García, de Sitios 88, por reclamarlo el juzgado correccional de la Quinta Sección, por estafa. No prestando la fianza de $100.00 que se le fijó, fué remitido al vivac.

Flechas de señales en las uniones de rutas supletorias

Desean los Centinelas de la República, además, q. se haga algo en materia de granjas

La Agrupación Nacional Centinelas de la República ha tomado el acuerdo de dirigirse al Secretario de Obras Públicas en demanda de que sean colocadas en los empalmes de la carretera central flechas indicadoras de los lugares donde se unan a dicha vía carreteras supletorias.

Acordó también intervenir en los debates sobre la Constituyente, interesando que sea la Convención la que confeccione la nueva Constitución en proyecto; laborar para que sea realidad el plan de las granjas agrícolas de producción y nombrar la comisión encargada de ultimar los detalles de la convención que ha de celebrarse por los Centinelas el próximo mayo, siendo los comisionados Manuel Zabala Pérez, Presidente, Juan Valdés Cortés y Santiago G. Hernández Vice presidentes, el Secretario Ramón Borrel y los vocales Juan González, Eleodoro Martínez y Cecilio Arenas los que han de reunirse diariamente, a las cinco de la tarde en el local del Ejecutivo Nacional.

Por último acordaron los miembros del Ejecutivo laborar con decisión por implantar la casa club para la Asociación, después que se celebre la mencionada convención de mayo y dar a conocer a la opinión pública, por medio de memorándum el acuerdo del Consejo de Secretarios sobre el censo de veteranos y depuración de las pensiones.

M.E.C.D. 2016

BROMAS Y VERAS

NO; este señor no es un letrado que, a fuerza de habilidades literarias, (la literatura es el terror de mucha gente... y de los literatos) «hace ver lo blanco negro», como dice el vulgo. No; este señor ofrece, llanamente, todo un programa de rectificación social y de encauce económico tan vasto como sintético.

Pero esto lo hemos dicho largamente, minuciosamente, documentadamente cuantos tenemos la tortura del pensar y el dolor de prever. Y dice ese señor que Casanova, el senador-hacendado, ha puesto atención a tales problemas. Y, en efecto, hace tiempo que hemos observado en Casanova esa misma preocupación haciéndonos concebir esperanzas de trascendentalidad en los legisladores. Hasta ahora no se han hecho en Cuba (y no se ha rectificado) más que leyes de beneficio personal, a la medida para un señor usufructuario de un monopolio. Hasta ahora ha presidido la incapacidad más espantosa en lo general y salvo raras excepciones. Y conste que no pedimos ángeles en la gobernación, no: no nos asustan los que buscan beneficios a la sombra del Poder. No será moral, pero es humano el beneficio. Lo que nos asusta es la incapacidad. Porque si el egoísmo o la ambición se asistieran de una clara inteligencia, y para «beneficiarse» un gobernante pusiera a contribución su inteligencia y creara riqueza pública, la riqueza de todos, y de esa riqueza creada se quedará la parte que exige su ambición, haríamos la vista gorda y hasta aplaudiríamos. Pero, cuando mas, hemos tenido algún gobernante «bien intencionado» y, los buenos han cometido disparates mucho más demoledores que las inmoralidades de los malos. Así, puestos a escoger, ineludiblemente, entre un inteligente inmoral y un bueno torpe y sin visión de los problemas nacionales, preferimos el inmoral: pero a veces hasta hemos tenido torpes e inmorales y así es el panorama que este señor nos describe, de miseria y abandono de la riqueza pública, la de todos y la del Estado, porque no nos ocupamos de crear riqueza, sino de matar la ya depauperada gallina de los huevos de oro.

Pero, dejemos hablar y desahogarse a este buen señor, que sintetiza el pensamiento general cubano:

Santiago de Cuba, 28 de Marzo de 1936.

Señor Joaquín Aristigueta.
Sección Bromas y Veras.
DIARIO DE LA MARINA.
Estimado señor:

«De BROMAS todos los días me impongo y es de VERAS que Ud. cuando no llega al fondo de una cuestión toca cerca de él».

«La confección a domicilio debe terminar para siempre, salvo los casos que Ud. señala. Cuando la Comisión consultiva de 1908 creó la Ley de impuestos Municipales no previó donde llegaría esta industria, creó que el comerciante en un mismo epígrafe de una tarifa pagando por el más alto abarcaría todos los renglones similares en otros de la misma más bajos, al amparo de esa legislación hay tiendas con Confección y Almacenes al igual, ese hoy es el mal, dando lugar a una serie de fraudes tanto en la costura como en la venta en la calle, miles de vendedores clandestinos, almacenes que viven dentro de ese negocio sin pagar todos los tributos al municipio ni al estado y el abuso contínuo en el trabajo de las infelices mujeres que tienen que coser a como se lo paguen y con todas las exigencias y además todas las humillaciones y hasta con detrimento de su dignidad».

«Debe separarse el taller de la tienda de Ropa, debe separarse del Almacenista, debe reglamentarse los talleres de acuerdo con las promulgadas leyes sociales y además con las condiciones que se deben exigir en su desenvolvimiento en general y establecer nuevo sistema las Mercancías que se introduzcan con fines industriales mejorarles sus aranceles y en cambio poner un tributo con un buen reglamento para la producción y venta de todos los productos en cualquier forma que sea a fin de asegurar el cumplimiento y con la nueva legislación el beneficio sea en general para el industrial, el obrero y el consumidor. Ojalá hallara ambiente esta necesidad tan sentida, pero ya ve Ud. mientras son pocos los Aristigueta son muchas las Panzas y las Quirós, y mientras Ud. pone su talento en una razón tan grande y una obra humanitaria ellas piensan en su modo de vivir cada vez mejor sin importarles nada las demás, que quiere, ¡muchos son los que prefieren un brevaje de un curandero a la asistencia técnica de un médico».

«La labor será dura, y ruda será la lucha para hacer cumplir la Ley cuando se cree, por experiencia se puede tomar las ya creadas, las costureras serán las primeras en hacerlas barrenar aceptando sueldos y destajo en los recibos mayores a los que perciban, habrá mucha mixtificación, ocultaciones y otras como vejaciones y sobornos pero al fin se hará algún día dar a la costurera su retribución debida y un reparto más equitativo de las utilidades desproporcionadas de algunos talleristas exóticos el estado recaudará más por ese concepto y no creo al igual que Ud. que por unos pocos se sacrifiquen millares y además que no se debe mirar o seguir mirando una necesidad tan sentida sin siquiera tener el coraje de decirla pues así solo por esa dejadez se contempla como viven los Geófogos al amparo de una falta de una legislación que obligara a cultivar las tierras baldías, hcerlas producir, y esto será el día que se le aplique una escala de tributo por calidad y cantidad de acres y hectáreas o caballerías como se le quiera denominar y no por la producción, pues el que la compra para explotar con ella el negocio no la sembrará nunca, ah pero si le obligaran a pagar por la cantidad y calidad las trabajaría o las daría a trabajar fuera como fuera, eso vendrá al venir una legislación Agraria e industrial, habrán entonces grandes industrias, pues todo está en espera, con todas las razones naturales a favor, el clima, el suelo la fertilidad y en cambio se importa la materia prima para hacer lo que le dan en llamar mnteca, cuando puede producirse para venderse en cantidad y calidad, no hay marina mercante para llevar ni siquiera los azúcares que se producen. y que diremos del frijol, del arroz, del alcóhol de yuca, del aceite de maíz, de maní, de algodón y que del caucho, de las frutas que se pierden por no haber mercado o no haber la propaganda para adquirirlo, todo eso vendrá ¿verdad? por eso pienso que al Ud. luchar por que se deje de trabajar en el Domicilio particular está laborando en una de las tantas que en turno irá tratando en beneficio de los demás, ojalá tener una capacidad aunque no preclara como la de Ud. pero sí lo suficiente para poder dedicarme o dedicarle algunos ratos a esas tantas cosas que habrían de tener bienestar a los demás y al país en general y tendría mucho gusto en tratar los asuntos de campo como preferencia, es doloroso pensar como vive un cortador de caña, un desyerbador, un carretero, sin higiene, sin hogar se puede decir, al pasar la zafra le queda solo el cutis quemado y la arruga que surca su frente, y ha comido los desperdicios de los almacenes, garbanzos picados, carne de bueyes viejos, pasta de guayaba, pan y café negro, escaso de tabaco y a veces sin alcanzar el trago que le gusta y después de todo el mal trato, la poca consideración de las compañías por estos esclavos modernos todo por que la industria cañera es la única que se sostiene en pié, la del café no hablar de ella es lo mejor tanto del colono como del trabajador es para no contar, solo vive el especulador de ese negocio siempre con un buen margen, no así se podrá hablar cuando haya un gran desarrollo industrial y una legislación agraria que si no me equivoco la iniciará el señor Casanovas que así lo ha ofrecido o cosa parecida, cuando se aproveche lo que Cuba puede producir en su gran variante me figuro que pocos países habrán más ricos y prósperos. ¡Que así sea! ¿verdad?»

Muy respetuosamente de Ud.

Luis L. Ramírez.

Ahí queda esta vez, añadida al coro de los previsores, que nos dice en concreto: que mientras el obrero del campo no gane lo suficiente para vivir como los humanos, la caña no será un negocio de Cuba; que mientras las obreras de la aguja no trabajen en los talleres y se prohiba el trabajo en el hogar, esa industria no dará ninguna riqueza a Cuba; que mientras, en general, el obrero no gane para vivir holgadamente, Cuba no tendrá ni comercio, ni industria ni nacionalidad propia.

Joaquín ARISTIGUETA.

PERSONAJES MUNDIALES

El grupo militar japonés parece hacer encontrado en Koki Hirota, al hombre de hablar suave pero acción decidida que buscaban. El nuevo jefe del gabinete fué de joven miembro de la sociedad secreta supernacionalista del Mar Negro (Genyosha) que parece haberse unido con la del Dragón Negro, formada en su mayoría por oficiales del ejército. En todo caso, líder de ambas es el respetable Mitsaru Toyama, que a los ochenta años es todavía la mente inspiradora de la extrema nacionalista. Koki Hirota tiene linaje imperialista atemperado por años de servicios diplomáticos.

No deja de ser curioso que este hombre, que fué el ministro de Relaciones Exteriores acaso del más difícil período de la diplomacia japonesa y que ahora asume el cargo de premier en grave crisis interna e internacional, fracasó lastimosamente cuando se presentó por primera vez a examen para ser admitido en el servicio diplomático. Recién salía entonces de la Universidad de Tokio donde no había sido un alumno muy aventajado tampoco. Si no hubiera sido porque un modesto funcionario del departamento Político del ministerio, Enjiro Yamaza, resolvió darle otra oportunidad y lo envió de escribiente al Consulado en Seul (Corea), acaso Hirota estaría en estos momentos ejerciendo modestamente su profesión en alguna ciudad secundaria del Imperio. Después de pasar su examen en la segunda tentativa, comenzó Hirota una laboriosa carrera de aprendizaje en la Cancillería y en puestos secundarios en todos los continentes. Después de un corto período de consejero en Washington, regresó en 1921 a Tokio de donde salió en 1927 nombrado ministro en La Haya.

Con Kejiro terminaron en el Japón, en 1931, los cancilleres que podían darse el lujo de tener una política independiente de las fuerzas armadas. El Vizconde Yasuya Uchida se gastó en la lucha contra la presión creciente de los elementos militares. No pudo evitar la invasión de Jehol y el 14 de septiembre de 1934 entregó su cartera a Koki Hirota, que había coronado su carrera diplomática de embajador en Rusia. Era premier el mismo Saito recién muerto en la revuelta de Tokío; y la elección fué hecha por el mismo príncipe Saionji, el último de los «ancianos» que acaba de aconsejar al emperador la designación de Hirota para organizador del nuevo gabinete. Se dijo entonces que la entrada de Hirota al ministerio de Relaciones había sido una verdadera «conspiración» de Saito y de Saionji, quienes precipitaron el cambio de Uchida sin dar tiempo a que los militares en ascendente poder, dieran batalla por Matsuoka, el jefe de la Delegación que abandonó la Liga de las Naciones. La revancha de los militaristas vino algunos meses más tarde, cuando impusieron el nombramiento de Matsuoka para el cargo de administrador del Ferrocarril Oriental Chino, empresa que prácticamente maneja los asuntos de Manchukuo y es según Matsuoka lo ha declarado, el instrumento para la ejecución de la política de expansión japonesa en el continente.

Hirota tiene 58 años y sigue tan laborioso como era de modesto empleado del Consulado de Seoul. Hombre del destino fué él quien pronunció ante la Dieta disuelta en enero el último discurso ministerial. Fué una pieza dedicada al paladar de los militares que unas seis semanas después debían ser la influencia decisiva para designar el nuevo jefe del gobierno o hacer posible su organización ministerial.

El mismo definió su discurso como la expresión de «la causa común de todas las naciones del Asia Oriental. Incluye, según dijo entonces el canciller, la supresión de las actividades comunistas en esa parte del globo... para bien del Oriente y del mundo». El pronto reconocimiento de Manchukuo por parte de China, porque Manchukuo ha pasado a ser «postulado indispensable para la estabilidad del Asia». Un reajuste en las relaciones chino-japonesas que traiga la colaboración cordial de las dos naciones. Ofreció también «facilitar el progreso de la recién establecida nación de las Filipinas».

De paso Koki Hirota tiró de las orejas del presidente Roosevelt, que había hablado de los asuntos del Oriente con clara referencia a la política japonesa. «Es lamentable, dijo, que haya en el extranjero estadistas de reputación que parecen resueltos a imponer sobre otros sus convicciones particulares acerca de cómo podía ordenarse el mundo y que están prontos para denunciar como perturbadores de la paz a los que se oponen a sus dictados. «Pero donde Koki Hirota se ganó el aplauso frenético de los militaristas que ahora le han dado la jefatura del gabinete, fué en el párrafo siguiente de su discurso, que entonces pasó un tanto inadvertido en medio de la conmoción que trajo al mundo la muerte del rey Jorge. Después de relatar cómo el Japón asimiló la civilización occidental, dijo:

«Ahora es tiempo, creo yo, de que tratemos de introducir nuestras artes y cultura en otras tierras y contribuir de esa manera a la buena inteligencia internacional, al enriquecimiento de la civilización del mundo y a la promoción de la paz y dicha de la humanidad».

Koki Hirota llegó en los primeros días de marzo al más alto cargo político del Japón desde donde procurará, sin duda, poner en práctica la teoría de su magistral discurso.

BURLA BURLANDO

COMPRIMIDOS

RECIENTES noticias de España nos aseguran que existe allí el temor o la esperanza, según, de que surja de un día para otro una dictadura militar.

A mí, francamente, no me cogería de sorpresa porque los «elementos civiles» se han portado de tal modo que uno ya no puede esperar de ellos nada bueno.

Es más: algunas veces me pregunto: ¿Pero ese ejército?... Porque me parece increíble que el ejército español permanezca impasible ante los desmanes de las turbas y sus instigadores.

Un ejército, aparte de su espíritu de disciplina, no puede prescindir del sentido de equidad y de justicia, ni dejar de intervenir cuando en su nación tiende a imperar la anarquía.

Entonces tiene el deber ineludible de luchar por la nación contra los enemigos de afuera y los de adentro.

So pena de pasar por su cómplice.

Lo que en la actualidad sucede en España no puede ser para mí más desconcertante.

Orgullosos los españoles de su historia, de su hidalguía y de su amor a la libertad, siempre los vimos dispuestos a celebrar con entusiasmo la memoria de sus altos hechos y a perder la vida en la defensa de su independencia y libertad.

Pues bien, este pueblo tan altivo y tan amante de su independencia se está sometiendo a la férula, mejor dicho, al látigo de una nación de siervos.

Sólo se puede explicar esto considerando que España está padeciendo actualmente un rapto de ofuscación y de locura.

¿Cómo se puede justificar si no el que el ciudadano español tan celoso de su dignidad personal se preste a seguir a los que empiezan por negar la dignidad?

Estamos viendo a muchos individuos dispuestos a sublevarse contra una autoridad legítima, a la que califican de tiránica, y que no reparan en someterse a la coyunda, cien veces más tiránica, de cualquier advenedizo.

Estamos viendo a multitud de hombres honrados y razonables sometidos a cierta «solidaridad» incondicional con cualquier necio o depravado y darle su voto.

Por fortuna, no creemos que esta situación llegue a ser la normal del alma española. Es una especie de tormenta llegada de tierras extrañas, y que no puede durar como no duran las situaciones violentas.

De cómo se repite la historia de las persecuciones religiosas.

¿Ocurre un gran incendio en Roma ordenado por el propio César? Los cristianos han sido los incendiarios.

¿Sobreviene una epidemia desoladora? Los cristianos han esparcido el germen del mal.

¿Hay hambres y carestías? Los cristianos han esterilizado la tierra.

¿Ocurren terremotos, incendios y tempestades? Los cristianos tienen la culpa por haber ofendido a los dioses.

¿Le ha salido al César un tumor canceroso debido a sus vicios y costumbres depravadas? Los cristianos le han echado maleficios.

¿Rebélase el pueblo contra las iniquidades de sus gobernantes? Los cristianos han sido los instigadores.

¿Predican los cristianos la virtud, el amor al prójimo, la caridad, la justicia entre los hombres? Ello es contrario a la libre expansión de los instintos naturales de la humanidad.

Por todos estos motivos se ha gritado en la antigua Roma: ¡Los cristianos a las fieras! ¡A las fieras!

Hoy cada ciudad es una Roma de los Césares.

Los comunistas le están exigiendo al jefe del Gobierno español, don Manuel Azaña, la luna y las estrellas.

Se las había prometido, pero no va a poder dárselas... Ya empiezan a mostrarle los puños y los dientes.

Y a don Manuel no le va a quedar más remedio que repetir la película de Casas Viejas y la famosa orden de «¡Tiros a la bariga!»...

Para más informes léase mi artículo del otro día titulado: «Pacto con el diablo».

¡Qué estos grandes estadistas no escarmienten!...

M. ALVAREZ MARRON.

CURIOSIDADES FILATELICAS

En Francia las estampillas de correo tienen diferentes fines culturales.

Hacen conocer al público las bellezas naturales y arquitectónicas del país y recuerdan los nombres de sus grandes hombres. Sirven también como medio de colectas e inscripciones de beneficencia.

Hay una estampilla alusiva a la lucha contra la tuberculosis.

Existen también dos estampillas que combinan el costo del servicio de correos y la caridad; una cuesta 60 céntimos y la otra 2.50 francos; pero ambos tienen un valor postal de 50 céntimos. La diferencia se entrega a la Sociedad de Socorro para Artistas y Trabajadores Intelectuales Necesitados.

A PARTIR de mañana ofrecerá ¡ALERTA! las primicias de «HUELLAS EXTRAÑAS» el mejor cuento policíaco europeo, que avalora la firma de Balduin Groller. Aparece un guardabosques asesinado en pleno campo, y por unas huellas inverosímiles y la hora en que comenzó a llover la noche anterior, como únicos datos, señala el detective Dagobert al verdadero culpable... No deje de leer este formidable cuento.

COMPRE todos los días ¡ALERTA! un periódico al alcance de todas las mentes y todos los bolsillos.

AVISO:

Nuestro Departamento de Joyería acaba de recibir un nuevo surtido de argollas de perlas y de color.

El Encanto

Gran Venta 48 Aniversario

Las colecciones de verano para niñas y jovencitas

Ya están aquí las colecciones de verano para niñas y jovencitas. Un conjunto de maravillosas novedades que toda mamá debe apresurarse a ver.

PARA NIÑAS.

Los vestidos de niña son un poema de elegancia infantil. Una maravilla de gracia y buen gusto. Modelos sugestivos en los cuales todo el arte está en el adorno, de dificilísimo manejo: avisperos, fruncidos, pliegues diminutos, bieses contrastantes, bordados superpuestos, calados a mano, plisés estrechos; etc. En fin, todo lo que contribuye a hacer de una niña una preciosidad. En nuestra colección hay el modelo que corresponde exactamente a cada edad, interpretado en el material más indicado.

PARA JOVENCITAS.

Los modelos de verano son más originales y elegantes que nunca. Tienen el talle ligeramente más alto y la saya más corta. La silueta es maravillosamente ingenua y graciosa.

Se interpreta en crepé formando cuadros diminutos; guarandol; fleur de soie (para vestir); piqué combinado con guarandol, batista de hilo, holán y muselina. Se emplea el mismo material desflecado como adorno; botones de fantasía grandes, ruches y otros motivos. Nuestras colecciones incluyen el modelo que reclama cada edad y cada tipo de jovencita, interpretado en los materiales y colores más indicados.

La tendencia china ofrece los más exquisitos sombreros para niñas y jovencitas.

Aunque todas las tendencias están dignamente representadas en nuestras colecciones, advertimos a las mamás que los sombreros de influencia china tienen en la moda juvenil e infantil un prestigio mayor. Nuestra colección incluye el modelo que corresponde a cada edad y a cada fisonomía. Están interpretados en paja china, panamá papier sisol e Italia. Los colores dominantes son el blanco, el carmelita y el prusia.

Tanto en vestidos como en sombreros nuestros precios son los más considerados.

Recuerde que su visita a EL ENCANTO puede verse gratamente sorprendida con uno de los regalos de

5.00

con que obsequiamos a nuestros clientes cada pocos minutos.

El Departamento Postal servirá a usted inmediatamente cualquiera de los artículos anunciados.

Tercer Piso.

El Encanto

Tercer Piso.

M.E.C.D. 2016

9A SECCION Z

TELEFONOS:
Quejas M-7911
A. Clasificados . M-7915

DIARIO DE LA MARINA

TELEFONOS:
Dirección A-3277
Jefe Redacción . M-1287
Sección de Sports M-7912

9A SECCION Z

AÑO CIV — EL PERIODICO MAS ANTIGUO DE CUBA — LA HABANA, MARTES, 7 DE ABRIL DE 1936 — ACOGIDO A LA FRANQUICIA POSTAL — PAGINA TRECE

DIVAGACIONES DE UN ESPAÑOL

"A MIS LECTORES DEL DIARIO"

La Habana, 31 de marzo de 1936.
Sr. D. José Aixalá,
Vedado.

Mi querido don José:

Es Vd. admirable en sus divagaciones. Al contrario de los que pasan las horas sin abrir un libro, porque se creen saberlo todo, o porque nada les interesa, dedica Vd. gran parte de su tiempo a ver lo que sucede por los campos de la cultura universal y se encuentra Vd. de manos a boca, con un insigne español, el profesor Santayana, que sorprende a los americanos con su novela «El último Puritano», (vendida en cantidad fantástica), después de una dedicación de años y años a su cátedra de la Universidad de Harvard y haber publicado obras científicas y filosóficas admirables. Orondo y satisfecho, poseído de esa noble alegría que proporciona el conocer los triunfos de nuestros compatriotas y ávido de que esa satisfacción la compartan los habituales lectores del DIARIO DE LA MARINA, lleva usted a las columnas del periódico la noticia que captó su pupila investigadora, dándonos con ello ocasión para que nos enteremos de que «aun» existen por el mundo, ilustres españoles, tan modestos como sabios, portadores de la cultura hispánica y ejemplos vivos de una mentalidad que no obscurece ni atrofia la mengüada y decadente literatura contemporánea, plagada de abominables inquietudes.

Hace Vd. muy bien, mi querido don José, realizando esa labor de investigación y llevándola al conocimiento de sus lectores. Son muy contados los que están al tanto del trabajo silencioso, profundo y prolífico para la cultura universal que efectúan muchos de nuestros compatriotas en el extranjero. Humildes y modestos, sin acuciarles el torpe deseo de vanas ostentaciones que suelen ser patrimonio de los mediocres, hacen una labor callada, que no trasciende al gran público, pero que constituye un admirable aportamiento a las ciencias y las artes. Y cuando, como en el caso del profesor Santayana, producen una obra popular tan llena de belleza, tan rica en matices históricos, tan sencilla en su desarrollo como emocionante en su trama, y de tan singular atracción como supone la venta de 115.000 ejemplares en unos quince días, a precio elevado, la primera impresión que produce ese éxito es la de asombro y la segunda, la de saber que ese triunfo lo ha logrado un español.

Pues sí, mi admirado don José, un español, digo yo también, compartiendo con Vd. la satisfacción y el orgullo. Un español de esos muchos que andan diseminados por el mundo, ofreciendo la magnífica floración de su talento a la cultura universal. Un Santayana, madrileño, en la Universidad de Harvard; un Olayo Morales, almeriense, secretario de la Real Academia de Música de Suecia y profesor del Conservatorio Nacional de Stockolmo; un Buistrunduy, vasco, dirigiendo el Conservatorio de Atenas; un García Morales, de Huelva, al frente de la Orquesta Sinfónica de Londres; un Romera Navarro, español benemérito, andaluz por más señas y almeriense para mayor detalle, catedrático de Lengua y Literatura españolas en la Universidad de Pennsylvania, de extraordinaria y sólida cultura, que ha publicado, entre otras muchas obras, las tituladas «Los misioneros de América», «La andante gitanería», «Las dos perspectivas», «Ensayo de una filosofía feminista», «El hispanismo en Norteamérica», «América Española», «La vida que pasa», «Historia de España», «Feminismo Jurídico» y «El alma de Toledo».

Españoles todos ellos, y no cito más que a unos cuantos ignorados por la generalidad de las gentes, que laboran dentro de los límites restringidos de su propia modestia, desdeñando toda exhibición espectacular y toda ostentación vanidosa.

Españoles que «huyen del mundanal ruido», no obstante su talento y seguramente por ello mismo, sobrios y austeros, silenciosos y pacientes, humildes y serenos, recluídos en la soledad de sus estudios, con la única amable compañía de sus libros predilectos y en muchas ocasiones con amargos dolores patrióticos.

Españoles, en fin, de sentimientos puros y alma sencilla, de la misma estirpe espiritual que un José Ma. Pemán y Pemartín, quien a pesar de verse halagado por la fortuna y aplaudido por los públicos; ser poeta excelso de raigambre clásica, académico de la Lengua y noble por su alcurnia, exclama adolorido, en unas dulcísimas y humildes estrofas:

Porque sufrir es curar
las llagas del corazón;
porque sé que me has de dar
consuelo y resignación
a medida del pesar;
por tu bondad y tu amor;
porque lo mandas y quieres;
porque es tuyo mi dolor,
¡bendita sea, Señor,
la mano con que me hieres.»

Reciba, querido don José, un fuerte abrazo de su viejo amigo.

Francisco CUENCA.

La pluma, siempre admirable, de este notable publicista, Académico de Sevilla y de Córdoba, de la Hispano-Americana de Cadiz y recientemente de la Academia de la Historia de Cuba, de la Habana, ha producido esta hermosa aclaración que si pudiéramos eliminar mi modesto nombre, sería una maravilla.

La índole patriótica y culta, que la inspiró ofreciendo un radio de acción que parece una alabanza a los nuestros que van por el mundo derramando las esencias de sus talentos, revalidados por extranjeras corporaciones, bien merece este tributo, siquiera para ennoblecer a nuestros compatriotas que gustan de estas grandezas privilegiadas.

Gracias.

José AIXALA.

CORBATAS QUE ENAMORAN
LA CASA COFIÑO
SUPREMA GARANTIA
NEPTUNO, 87. (CASI ESQUINA A MANRIQUE) TELEFONO M-2050.

LAS CORTES ESPAÑOLAS DECIDIRAN HOY SOBRE LA CONDUCTA DE ALCALA ZAMORA

SEIS DESTROZADOS POR UNA EXPLOSION EN LA CORUÑA

El escultor Victorio Macho, en la Academia

El laureado escultor Victorio Macho, que ha sido elegido académico de la de San Fernando para cubrir la vacante que produjo el fallecimiento de Miguel Blay.

Los cuerpos volaron en fragmentos al hacer explosion la caldera de un barco de pesca frente a Cedeira

Trescientos cincuenta obreros de Avila, descontentos por la falta de trabajo rompieron el pavimento de las calles principales de la ciudad para obligar a que las arreglen

LA CORUÑA, abril 6. (AP.)—Seis muertos y ocho heridos, cinco de los cuales se hallan en grave estado, hubo hoy con motivo de la explosión de la caldera de un barco de pesca frente a la costa de Cedeira.

Las extremidades de seis pescadores fueron lanzadas por el aire por la fuerza de la explosión junto con pedazos de la caldera.

COMENZARON A ROMPER LAS CALLES POR NEGARSELES TRABAJO

AVILA, abril 6. (AP.)—Descontentos porque no encuentran ocupación, 350 obreros sin trabajo se armaron de picos y palas y comenzaron a levantar el pavimento de las principales calles de esta ciudad.

Con anterioridad los sin trabajo habían organizado una manifestación que se dirigió al Ayuntamiento en demanda de que se les diera ocupación y el alcalde manifestó a la Comisión que subió a entrevistarse con él que solamente podía dar trabajo por el momento a veinte obreros.

Al enterarse el resto de los sin trabajo de la contestación del alcalde penetraron en un departamento del Municipio donde se almacenan las herramientas destinadas al arreglo de las calles y se apoderaron de las mismas.

La Guardia Civil, cumpliendo órdenes del Gobernador de la provincia, acudió a las calles cuyo pavimento estaban levantando los obreros y logró dispersarlos, pero no antes de que aquéllos causaran considerables daños.

LOS ALCALDES DE ALGUNOS PUEBLOS INTENTABAN INVESTIGAR EL ORIGEN DE LAS IGLESIAS

LA CORUÑA, abril 6. (SE.)—El alcalde Arteijo, se ha dirigido a los curas párrocos de su término diciéndoles que, teniendo sospechas de que los inmuebles que poseen o administran pudieran ser muy bien de carácter comunal, les invita a que, en un plazo de quince días, concurran a la Alcaldía a justificar el derecho a los títulos de los bienes que tuvieren.

El hecho produjo el revuelo consiguiente, y dará lugar, si la autoridad no pone manos en el asunto, a no pocas enojosas cuestiones, no siendo difícil que se repita el caso en otros Ayuntamientos de la provincia.

José Antonio Ochaita en una conferencia

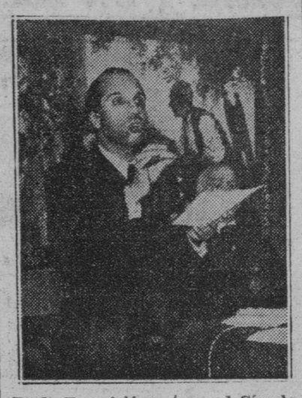

En la Exposición que en el Círculo de Bellas Artes tienen abierta los artistas aragoneses dió una conferencia sobre el tema «El paisaje romántico de Aragón» el notable poeta don José Antonio Ochaita.

El secretario del Tribunal de las Garantías constitucionales cree que el asunto compete al Congreso

En Sevilla ha quedado paralizado el tráfico por el río a consecuencia de la huelga declarada por los obreros de los muelles por haber sido despedidos varios de ellos

MADRID, abril 6. (AP.)—El señor Serrano Pacheco, secretario del Tribunal de Garantías Constitucionales ha declarado acerca del anunciado recurso del Presidente de la República, Sr. Alcalá Zamora, contra las Cortes que tratan de obligarle a presentar la renuncia, que es un asunto «que no merece la pena de comentarse».

Se tiene entendido que Alcalá Zamora ha estado tratando de llevar el asunto de sus facultades constitucionales a disolver el Congreso, a la decisión del Tribunal de Garantías mas bien que dejarlo a la solución de las Cortes, por creer que la interpretación del Tribunal sería más desapasionada.

El señor Serrano Pacheco manifestó al corresponsal de la Associated Press lo siguiente:

«La Constitución explícitamente faculta a las Cortes para decidir esa cuestión y hasta ahora el Congreso ha obrado estrictamente dentro de sus facultades. El Tribunal de Garantías, no obstante su condición del más alto tribunal de la Nación, no puede ser considerado como organismo consultivo».

Mientras tanto se hacen grandes comentarios y cábalas acerca del resultado del debate que se iniciará mañana en las Cortes y que versará precisamente sobre si Alcalá Zamora obró discrecionalmente al disolver al pasado Congreso.

HUELGA COMUNISTA EN LOS MUELLES DE SEVILLA

SEVILLA, abril 6. (AP.)—El tráfico por el río ha quedado totalmente paralizado por la huelga que han declarado los obreros comunistas de los muelles, como protesta por haber sido despedidos varios de sus compañeros.

Los panaderos intentaron sumarse a la huelga, pero tuvieron que desistir de sus propósitos por orden del gobernador civil.

FALLECE UN ECONOMISTA

MADRID, abril 6 (SE).—El conocido político y economista, don Tomás Allende, falleció ayer aquí víctima de una doble pulmonía.

OBRERO MUERTO POR EL TREN

GIJON, abril 6. (SE.)—Cuando regresaba del trabajo de la fábrica de Moreda, de Gijón, el obrero Ricardo Costales Meana, de veintiocho años, fué arrollado por un tren de mercancías en el paso a nivel de la Azucarera de Veriña, quedando muerto.

El Sr. Goicoechea acusa al Gobierno de estar preparando una "repugnante dictadura del proletariado español"

El líder de la minoría de la Lliga Catalana, Ventosa, dice que abriga la esperanza de que las izquierdas no agravarán el espíritu de guerra civil y la enemiga que hay en España

MADRID, abril 6. (SE.) — El frente popular de izquierdas controla sin la menor oposición las Cortes, después de la retirada del partido católico de la Ceda y las dos fracciones monárquicas.

El resultado es que la Cámara queda aún sin completar el examen de las actas dudosas y sin declararse oficialmente constituída para iniciar las labores legislativas. Los tres partidos que se han retirado adoptaron el lunes pasado la decisión de protestar en la comisión de actas contra las denunciadas imposiciones de los vocales izquierdistas en dicha comisión

La retirada de la minoría de la Ceda, que es la minoría más numerosa de las Cortes, que era inminente hace varios días ya, abre una división prácticamente irreparable ya entre las derechas y las izquierdas españolas. El jefe de la minoría de la Lliga Catalana, don Juan Ventosa, al intervenir en el debate provocado por la retirada de las derechas, expresó la esperanza de que las izquierdas «no agravaran aun mas el espíritu de guerra civil y la enemiga que divide a España en dos partes.»

Las derechas alegan que la comisión de actas aprobó las elecciones de la provincia de Cáceres, que favorecen a las izquierdas, a despecho de pruebas abrumadoras de robos y falsificaciones de votos y actas en gran escala, y después rechazó las elecciones de Granada, en donde las derechas vencieron por 50.000 votos. El ex-ministro de la Ceda, señor Jiménez Fernández, que hace pocos días aún predijo que el señor Azaña estaría en el gobierno cuatro años, explicó que las derechas se retiraban del Parlamento porque la comisión de actas había demostrado un criterio de diferenciación y prejuicios.

«Deseamos nosotros, simplemente, que presida un solo criterio. No uno diferente según los intereses de la mayoría izquierdista del Parlamento. Nosotros llegamos a confiar en que la mayoría adoptaría nuestro punto de vista de imparcialidad, en bien del régimen parlamentario, pues de lo contrario se convertiría ese régimen en uno de imposición del criterio de la mayoría en una forma arbitraria, a la manera de los asistentes proletarios. Creímos que la mayoría adoptaría un criterio de respeto y equidad en sus relaciones con las minorías del Parlamento, para que éste respondiera efectivamente a la voluntad popular.»

La retirada de las derechas fué señalada por la violencia de un tumulto de escasa duración, en que se vitoreó a la República en los escaños de la mayoría.

El líder socialista don Indalecio Prieto, que dimitió la presidencia de la comisión de actas después de que ésta anuló las elecciones de Granada y aprobó las de Cáceres, acusó a las derechas de realizar una «farsa» y calificó su actitud de «cobarde inhibición». El líder catalán, señor Ventosa, anunció que la Lliga no se retiraba, pero no intervendría en la discusión de las actas pendientes. Los centristas tampoco se retiraran, pero el número de estas minorías conservadoras es muy pequeño

El líder monárquico, señor Goicoechea, al anunciar la retirada de su minoría, manifestó a la Cámara que la cuestión de las actas al fin y al cabo es una cuestión secundaria en comparación con la situación sin precedentes ante la cual se halla ya España. Acusó resueltamente al gobierno de estar preparando por medios legales el facilitar el establecimiento de «una repugnante dictadura del proletariado en el país. El conde de Rodezno, antiguo líder de la minoría tradicionalista, excitó a los diputados derechistas a renunciar en masa sus actas de diputados.

Con tranquilidad pasó el domingo en toda España

El Tratado de Comercio entre España y Bélgica se ha firmado el sábado

MADRID, abril 6. (WP.)—Uno de los subsecretarios de Gobernación manifestó anoche a los periodistas, en nombre del señor Amós Salvador, que el domingo había transcurrido en España con la más completa tranquilidad.

MADRID, abril 6. (WP.)—Toda la atención política está circunscrita por el momento al debate que comenzará mañana en las Cortes acerca del artículo 81 de la Constitución.

El sábado se firmó el tratado comercial hispano-belga, haciéndolo el ministro de Estado en nombre de España y el embajador belga, en nombre de su país.

HOTEL BRISTOL
Nueva Administración
Pensión completa para los clientes del Interior.
Huéspedes fijos, precios módicos.
Cocina sana como en su propia casa.
Disfrute del fresco de sus habitaciones como en pleno campo.
Cómodo, confortable, céntrico; baños completos con agua fría y caliente; teléfono en todas las habitaciones
Ambiente familiar de clientela escogida
Compañía Hotelera Bristol S. A.
Eladio Monroy, Presidente
Santiago Rodríguez, Vice-Pdte.
Amistad, 57 esq. a S. Rafael.
Teléf. M-9831—Habana, Cuba.

—¿CALZADO BLANCO?....
Pues. . .PASTA BLANCA
WALK-OVER

30 centavos pomo. ECONOMICA... porque rinde más.
LA MEJOR: NO DAÑA LAS PIELES. ¡LAS PROTEGE! NO CONTIENE ACIDOS! USELA; O EXIJALA a su LIMPIABOTAS.
DE VENTA EN LAS PRINCIPALES PELETERIAS.

UNGUENTO MONESIA
ABRE, ENCARNA Y CIERRA, DIVIESOS, GOLONDRINOS, LAMPARONES, SIETECUEROS, UNEROS, PANADIZOS, LOBANILLOS, GRANOS Y CURA, LLAGAS, ULCERAS, TIÑA Y DEMAS AFECCIONES DE LA PIEL
60 AÑOS DE CURAS MARAVILLOSAS

«LA ESPAÑA DE HOY»

La posición del señor Azaña y de su Gobierno, ante el momento político español

Desde que se formó el Gabinete Azaña, las opiniones de los españoles están divididas en tres zonas: una es la de los extremistas, que confían en que Don Manuel Azaña, no solo pondrá obstáculos al cumplimiento del programa revolucionario, sino que lo ayudará y alentará desde el poder: otra es la zona de los derechistas confiados, con arreglo a cuyo criterio, el señor Azaña ,que al fin y al cabo es un burgués, aunque de ideas izquierdistas, se verá obligado a poner coto a las demasías demagógicas y restablecerá íntegramente el imperio de la democracia y del libre debate parlamentario; la tercera zona es la de los escépticos; estos opinan que el señor Azaña, elevado nuevamente a la Presidencia del Consejo por los votos del Frente Popular, no tiene autoridad moral para reaccionar contra la revolución, porque de los cinco millones de votos que obtuvo el día 16 de Febrero último, cuatro millones y medio corresponden a las organizaciones proletarias.

El Gobierno se formó el día 20 de Febrero, si no recuerdo ma. El Parlamento ha sido abierto el día 16 de Marzo. Por consiguiente, han transcurrido veintiseis fechas desde un acontecimiento al otro. Durante ese tiempo, las situación del Gobierno no ha podido ser más angustiosa. La rebelión de las masas le planteaba a diario conflictos agudos e impresionantes, de consecuencias muy serias para la tranquilidad y para la vida de los españoles. Ante una realidad de tal manera apremiante, el Gobierno tomó la resolución de ir ganando fechas, para esperar el momento de la apertura de las Cortes. Los liberales —y los ministros actuales lo son— creían y siguen creyendo firmemente en la eficacia de las Cortes y del sistema parlamentario. Entienden que allí, sometidos los problemas a libre discusión, se resolverán con menos daño de la tranquilidad nacional. Por otra parte, Don Manuel Azaña es un orador de grandes recursos y probablemente tiene una fe casi ciega en la magia de su palabra. Se nos anuncia un discurso del Presidente del Consejo de Ministros para el día en que esté definitivamente constituído el Parlamento.

Esa constitución depende de la rapidez con que se vayan aprobando actas de diputados. Apenas se declaren limpias y válidas doscientas treinta y seis actas, o sea la mitad más una de las que integran la Cámara, las Cortes funcionarán regularmente y sus acuerdos tendrán una solemnidad y transcendencia de que hoy carecen. Se piensa que eso suceda a fines de la semana próxima, o sea hacia el día 27 del mes de Marzo. Entonces, Don Manuel Azaña declarará ante el país sus propósitos de gobernante, especificará su programa, examinará la situación, dirá cual es su criterio sobre las soluciones posibles, planteará un sistema de relaciones entre izquierdas y derechas y dará la pauta de las tareas ministeriales para los meses venideros.

El pueblo español espera ese discurso con verdadera ansiedad. Hoy todos, o casi todos, estamos desconcertados. Nadie sabe lo que va a suceder, ni cuáles serán los caminos que la vida pública de España vaya a tomar en el porvenir inmediato.

Yo no veo el medio de que el señor Azaña reaccione decisivamente contra los avances del extremismo proletario: en primer término, porque sobre su ánimo ha de pesar el hecho electoral, o sea, la consideración de que le ha sido devuelta la Presidencia del Consejo gracias a los votos del proletariado unido en un solo frente: en segundo lugar, porque el señor Azaña es un hombre de izquierda auténtica, y burgués o no, estimo que, en general, no le desagradarán las reclamaciones de las masas trabajadoras.

No faltan quienes se hacen muchísimas ilusiones sobre la posibilidad de que en un momento determinado, Don Manuel Azaña, rompa toda relación o alianza política con los socialistas y comunistas para apoyarse en los votos que las derechas y el centro tienen en las Cortes. Esos votos representarían, unidos a los de izquierda Republicana y Unión Republicana, la mayoría absoluta. No dudo, ni por un solo instante de que las derechas estarían perfectamente dispuestas a pactar con el Gobierno Azaña, si este, a su vez, se desligase pública y solemnemente del socialismo: le darían sus votos: le aplaudirían los discursos: le aclamarían en los pasillos y en el alón de conferencias: pero yo sospecho que la dificultad auténtica para semejantes componendas vendrá por el lado del propio señor Azaña, el cual, antes de pactar con las derechas, preferirá inclinarse hacia las soluciones que el Frente Popular le brinda. Y no se diga que tales soluciones nos ponen en peligro de excesivos avances socialistas, porque esa no es razón que pese en el ánimo del Presidente del Consejo, sobre todo cuando las contrarias equivalen a un positivo triunfo moral de las derechas en toda España.

Suele decirse, a mi juicio un poco precipitadamente, que Don Manuel Azaña es un burgués. Cuando yo escucho esa afirmación pregunto: ¿Qué se entiende por un burgués? ¿Se alude a las aficiones estéticas, literarias, y hasta sociales de un hombre bien avenido con el tipo medio de vida doméstica y callejera de los años de liberalismo? En ese caso, la burguesía del señor Azaña es indudable. Pero, ¿se trata de clasificar el actual Presidente del Consejo entre los hombres que tienen especial interés y empeño en defender una organización y una ordnación determinada de la sociedad, con rumbos capitalistas? En este supuesto, yo no creo en las inclinaciones burgueses del señor Azaña. Que los medios de producción estén en manos de sociedades, anónimas o de propietarios individuales según el sistema actual, o que se hallen en poder del Estado, ¿qué importa al señor Azaña?

Hay una razón más para pensar que no llegará a romperse por ahora la unidad del Frente Popular, extendida desde la moderada Unión Republicana hasta el Partido Comunista y el Socorro Rojo Internacional: esa razón es la proximidad de dos elecciones: una de compromisarios presidenciales; otra de concejales para la renovación de todos los Ayuntamientos de España. Sabe Don Manuel Azaña que si el Frente Popular se rompe, y cada una de las fuerzas de izquierda toma sus rumbos propios en materia electoral, es inevitable en España el triunfo de las derechas. Dado que sucediera así, las derechas serían dueñas de la designación del Presidente de la República y de las mayorías en los Ayuntamientos españoles. El señor Azaña no puede aceptar esa probabilidad: para contrarrestarla y evitarla, en definitiva, hará todos los sacrificios necesarios, al solo objeto de mantener compacto, unido estrechamente resistente, el Frente Pipular, garantía de que las izquierdas han de obtener la victoria en las dos elecciones antes citadas.

Las derechas españolas son muy aficionadas a poner esperanzas en cualquier recurso menos en el de su voluntad y en el de su sacrificio. Momentáneamente las pusieron en una posible ruptura de Azaña con sus aliados socialistas y comunistas. Pero un examen primario y elemental de la situación nos viene a indicar que es pueril, desde el punto de vista de las derechas, confiar en esos juegos, propios de la ingenuidad y de la escasa perspicacia que viene caracterizando a los partidos y a las organizaciones antirrevolucionarias.

Azaña permanecerá fiel al pacto que sirvió de bandera electoral al Frente Popular. En ese pacto hay materia suficiente para que la revolución no detenga su marcha. Lo demás, son ilusiones...

Madrid Marzo de 1936.

La posibilidad de una ruptura de los partidos de izquierda, entre sí, entraña un peligro para el Gobierno

El periódico izquierdista «La Libertad» dice que el Frente Popular, con elecciones o sin ellas, debe luchar unido en la misma forma que le dió la victoria el 16 de Febrero

MADRID, abril 6 (SE).—El gobierno español acordó, al fin, no celebrar las elecciones municipales en la fecha señalada, que era el 12 del actual.

Aunque la prensa derechista había ya comentado acerca de la conveniencia o inconveniencia de realizar las elecciones, «La Libertad» ha sido el primer diario de izquierda en llegar a la misma teoría, aunque por diferentes razones.

Señalando a la posibilidad de un rompimiento o división entre las facciones de izquierda que forman el Frente Popular, el diario apunta que «la táctica de las derechas de abstenerse, crea un problema que debería meditar seriamente el gobierno'. El diario apunta la posibilidad de una lucha entre los partidos de izquierda republicana y los socialistas y comunistas estrictamente por la proporción que deberá acordarse a cada grupo en las candidaturas electorales.

¿Podría esta cuestión causar la división entre el Frente Popular?, se pregunta el diario. Y responde: «No lo creemos, ni lo esperamos, pero es conveniente pensar en esa posibilidad. Unidos, la victoria será abrumadora y tan magnífica como la del 16 de febrero. Hoy en día los ayuntamientos de toda España están compuestos de elementos de izquierda. Dejarles que continuaran en sus actuales posiciones, significaría prolongar la victoria izquierdista de febrero. Pero en cualquier circunstancia, el Frente Popular deberá luchar unido con las mismas aspiraciones republicanas con las que venció en febrero último. Cualquier otra intención (es de presumir que se alude al ideal comunista) sería prematura. Podría producir una desviación en la marcha de la política de izquierdas, muy peligrosa para nuestro avance».

SIGUEN LOS ASENTAMIENTOS

MADRID, abril 6 (SE).—Un total de 1,546 familias han sido asentadas en las fincas confiscadas en la provincia de Badajoz desde el lunes pasado por miembros del Instituto de la Reforma Agraria, según anuncio oficialmente hecho por el ministro de Agricultura.

El ministerio ha dado a la publicidad una nota negando la afirmación de la Asociación de Ganaderos, que expuso ante el gobierno que las confiscaciones de terrenos de pasto crean dificultades para los criadores de ganado, quienes agregan que la siembra de trigo en esas tierras solamente serviría para agravar el problema de la sobreproducción de ese grano.

La nota ministerial manifiesta que el asentamiento de yunteros en tierras extremeñas «corregirá las deficiencias de los propietarios de elias, quienes limitaban sus operaciones a la cría de ganados. El número de yunteros todavía sin tierras que cultivar por su cuenta es aproximadamente de 40,000, pero su asentamiento en las tierras que se vayan ocupando no implica la ruina de la industria ganadera. La prueba de ello está en el asentamiento de yunteros en tierras de la provincia de Cáceres, en la cual se ha ocupado el 5.50 por ciento de las tierras de pasto. Espérase que en Badajoz las cifras que se obtengan coincidan con esa misma proporción. El ministerio está dispuesto a corregir cualquier asentamiento que sea perjudicial para la industria ganadera en este primer año. Las tierras en las que se ha asestado yunteros hasta ahora rindieron menos de un millón de quintales métricos de trigo. Esta producción será absorbida por los mismos yunteros».

VIGO, abril 6 (SE).—Comunican de San Jorge de Sacos que en el lugar denominado Fontaner se encontró en la carretera el cadáver del contratista de obras Gerardo Fontenla García, de treinta y nueve años, casado, que presentaba una tremenda puñalada en el costado izquierdo.

La Benemérita detuvo a Secundino Fosar, que se declaró autor del crimen.

Parece que Fosar había acusado a Fontenla de un robo cometido en su casa, imputación que resultó ser falsa. Fontenla se encontró con Fosar y le pidió explicación por esa falsa denuncia, y por toda contestación le asestó la puñalada.

La víctima deja cuatro hijos.

GIBRALTAR, abril 6 (SE).—El reciente decreto del ministro de Hacienda de España disponiendo que los billetes españoles admitidos por los bancos en países extranjeros deberán ser devueltos a España en el plazo de cinco días, ha causado aquí un conflicto sin precedentes.

Hay que tener en cuenta que en esta ciudad, aunque la moneda oficial es la inglesa, la española es la que alcanza mayor circulación. Los bancos se niegan a admitir dinero español, y esto ha determinado una paralización en el comercio.

En todos los medios de la ciudad la medida ha causado gran confusión, pero se espera que el gobierno británico pedirá que se establezca una excepción para Gibraltar, por la proximidad de esta ciudad con España y el gran número de obreros españoles que trabajan aquí y gastan dinero español.

El discurso del Sr. Azaña causó muy buen efecto

Los obreros metalúrgicos en huelga en Barcelona han regresado ya al trabajo

MADRID, abril 6. (WP.)—Todo el interés político de ayer estuvo concentrado en el discurso que pronunció el primer ministro Azaña el sábado en las Cortes.

Todos los comentarios versaban acerca de las palabras que pronunció haciendo saber a todos que, respetando y haciendo respetar la Constitución, gobernará con la cooperación del Parlamento y el apoyo de la mayoría del país.

Con ese discurso se han disipado aquellos pesimismos inspirados y sugeridos por los derrotistas y los espíritus resentidos.

TERMINO LA HUELGA DE LOS METALURGICOS DE BARCELONA

BARCELONA, abril 6. (WP.)—Ha terminado la Asamblea de obreros metalúrgicos pertenecientes a la Confederación Nacional de Trabajadores y a la Unión General de Trabajadores, convocada con el objeto de estudiar el laudo dado por el consejero del Trabajo de la Generalidad, señor Barrera.

Los obreros aprobaron bases similares a las dadas en el laudo mencionado y acordaron dar por terminada la huelga, reintegrándose, por consiguiente, al trabajo.

ARTICULOS PARA PERROS
EL MAYOR SURTIDO
LO MAS MODERNO Y DE TODOS PRECIOS

Collares — Arreos — Cadenas
LATIGOS — CAMAS — PEINES
Y
JABON Y POLVOS
TINATA
La Casa del Perro
NEPTUNO 38
CATALOGOS GRATIS

BALDUIN GROLLER, el genial novelista austriaco, ofrecerá desde mañana en la páginas de ¡ALERTA! su más intrigante y emotivo cuento policíaco: «HUELLAS EXTRAÑAS».
Léalo y admirará la habilísima labor que despliega para el descubrimiento del culpable, el detective Dagobert, el más formidable rival de Sherlock Holmes en el continente europeo.
COMPRE todos los días ¡ALERTA! un periódico al alcance de todas las mentes y todos los bolsillos.

ESTAMPAS ESPAÑOLAS

LA HORA DE LAS IZQUIERDAS

En mi crónica anterior señalaba la posibilidad de tres gobiernos de izquierda que pueden gobernar con las nuevas Cortes. Y hablaba precisamente de situaciones izquierdistas porque los actuales momentos no son propios para gobiernos de derecha.

Las derechas tuvieron su hora en España y la dejaron pasar. Si Gil Robles, a raíz del triunfo derechista de 1933, hubiera hecho profesión de fe republicana sería el único hombre capaz en aquella ocasión de asumir el Poder y realizar una obra duradera ya que lo respaldaba un fuerte partido. No lo hizo y dejó pasar la oportunidad gastándose en coaliciones gubernamentales que no dieron resultado positivo alguno. En política hay que ser oportunista y Gil Robles no lo fué. A este error del jefe de la Ceda se hace preciso sumar otros de las clases conservadoras que con su táctica egoísta, intransigente y suicida han contribuído a traer esta situación, que tanto lamentan hoy.

Dado el estado a que han llegado las cosas, estado de verdadera angustia por la gravedad de las cuestiones sociales que se plantean en España, no queda otro recurso que apelar a gobiernos de izquierda. Lo que todos tienen el deber de evitar es que esos gobiernos no vayan más allá de lo que puede permitir un programa republicano, por muy avanzado que sea.

Azaña, por las declaraciones que hizo a raíz de haber asumido el Poder y por la llamada a la concordia que dirigió a todos los republicanos, fué captándose la confianza de muchos que antes le combatían. En estos momentos, de intenso peligro, Azaña se convierte en una esperanza. Pero nada podrá hacer si le faltan las asistencias de los restantes sectores republicanos. Dejar al gobierno actual que se apoye exclusivamente en los votos socialistas es tanto como preparar el terreno a ensayos al estilo ruso.

Porque el proletariado, aún habiéndose aliado a los republicanos de izquierda, no parecen muy dispuestos a dejar que se gobierne con tranquilidad. Buena prueba de ello es la agitación continua que sostiene en la calle con ánimo sin duda de entorpecer toda labor nacional a fin de preparar el terreno para el logro de sus aspiraciones.

España, ante la presión que hacen los partidos proletarios en la calle y la carencia de unas derechas auténticamente republicanas, se ve obligada a buscar una situación intermedia que sirva de contén a unos y otros extremismos y que le abran el plazo de tiempo necesario para preparar las fuerzas que en lo futuro hayan de gobernar el país. Se perdió mucho tiempo en rencillas partidistas y en alimentar grupos políticos sin arraigo en la nación y ahora se están palpando las consecuencias de tantos errores cometidos.

El ex-ministro de la monarquía, don Angel Ossorio Gallardo, refiriéndose a la situación política de España, ha dicho recientemente:

«Mientras no surja una fuerte, sincera y avanzada derecha republicana (claramente republicana, lealmente republicana, clamorosamente republica), don Manuel Azaña tendrá que estar haciendo dos papeles antitéticos: frente a un reaccionarismo inconmovible e intransigente, Azaña será el motor para los avances de la izquierda; frente a un desbordamiento de la doctrina marxista, Azaña será el freno para que no sea destrozada la civilización burguesa y sustituída por una improvisación peligrosa. Dramática situación la suya.

«Una derecha que oriente la reforma social por los cauces de la democracia cristiana —mucho más fecunda y dilatada de lo que supone el vulgo— y defienda los postulados liberales del siglo XIX, que hoy se miran torpemente, como pasados de moda: una izquierda que encarne los anhelos reivindicadores del socialismo, en sus diversos grados y matices, y un centro que actúe como juez de campo, como apaciguador de la contienda, como elemento transacional y posibilista, como sedante en la sociedad y como instrumento de un Estado fuerte para mantener su autoridad y su unidad por encima del noble apasionamiento, de las inevitables exaltaciones de los otros extremos de la política».

Mírese por donde se mire está visto que la solución, hoy por hoy, está en las izquierdas asistidas por los demás partidos burgueses para contener las arremetidas socialistas. Es ciertamente dramática la situación en que Azaña está colocado, pero dramática es asimismo la situación de España. Sin embargo, todo hace creer que el futuro se aclarará notablemente y que llegará la hora en que los elementos republicanos, cautelosamente republicanos, sean de izquierda, de derecha o de centro, podrán gobernar apoyados en sus propias fuerzas. Y para que ese momento llegue serán pocos, por muchos que sean, cuantos sacrificios se hagan.

Eduardo A. QUIÑONES.

LOS ANARQUISTAS QUIEREN TENER MAYOR ACCION

MADRID, abril 6. (AP).—Fernando Carrollo, jefe de la Federación anarco-sindicalista de Cataluña pronunció un discurso en la convención regional de la Confederación Nacional del Trabajo, diciendo que «todas las regiones españoles participarán en inminentes acontecimientos revolucionarios.

«Al día siguiente de la revolución —siguió diciedno Carrollo—no deberéis abandonar vuestras armas».

José Chueca, jefe de la Federación indicalista de Zaragoza, recomendó la solidaridad entre los elementos anarquistas, sindicalistas y comunistas para implantar el régimen comunista-anárquico y exhortó a sus compañeros a que «se haga justicia con sus propias manos como están haciendo muchos obreros del campo en distintas partes de España».

LA SITUACION CATALANA

BARCELONA, abril 6. (SE)—Después de aprobar una emisión de bonos del Tesoro de la Generalidad de 60 000,000 de pesetas y de extender el presupuesto regional por tres meses, el Parlamento catalán suspendió sus sesiones por quince días.

En tanto, la dimisión del comite directivo de la Esquerra catalana ha creado un problema.

Formóse el comité durante la presidencia del actual alcalde, señor Pi y Suñer, para substituir al comite presidido por el señor Companys después del levantamiento de octubre de 1934 y la prisión del caudillo catalán.

La causa de la dimisión ha sido la diferencia de opiniones entre los líderes de la Esquerra acerca de la política que debe seguirse en el porvenir, especialmente en referencia a la duración que debe mantenrse el pacto electoral con las fuerzas extremistas de izquierda.

M.E.C.D. 2016

HABRA CARRERAS ESTA TARDE EN MARIANAO CON EXCELENTE PROGRAMA

EL FIVE DEL DEPORTIVO HISPANO SERA EL PRIMERO EN ENFRENTARSE CON EL TEAM DE MIAMI

SPORTS DIARIO DE LA MARINA SPORTS

PAGINA CATORCE LA HABANA, MARTES, 7 DE ABRIL DE 1936 AÑO CIV

DESDE EL BULL PEN

DODGERS vs. REDS

Por GALI

Branch Rickey, el hombre-cerebro de los Cardenales de San Luis, que pasa por el basebolero más inteligente y astuto de las Grandes Ligas, estuvo hace pocos días por Tampa, Fla., donde los Reds de Cincinnati tienen establecido su campo de entrenamiento, y dijo, después de ver a la trouppe de Charley Dressen en acción, que la novena de Larry McPhail lucía buena para finalizar este año en el sexto lugar de la Liga, después de dar buena batalla a los líders.

Charlie Grimm, otro hombre que pasa por inteligente en el baseball, aunque nosotros lo hemos expulsado de esa categoría desde su pésima dirección en los juegos de la pasada serie mundial al frente de los Cubs de Chicago (ustedes recordarán aquel tercer game del clásico en que con la carrera del empate en segunda, en el décimo inning, y Gabby Hartnett al bate, le ordenó sacrificarse, cuando todo el mundo sabía—incluso los pitchers del Detroit—que el único batsman de los Cubs capaz de producir la carrera era justamente el conversador Gabby), dijo también que el team de Dressen tiene este año en sus manos una buena oportunidad de finalizar en cuarto puesto, arrebatando ese sitial a los Piratas de Pittsburgh y a los Dodgers de Brooklyn.

Sin embargo, si ustedes interrogan a esta mente honrada, les dirá, sinceramente, que los Reds podrán considerarse dichosos si finalizan en quinto puesto, arrebatando el lugar a la pandilla de Casey Stengel.

Quizás ustedes no estén de acuerdo con esta opinión. Sin embargo, cualquiera que se coloque en un plano imparcial tendrá que convenir con nosotros en que, mientras Stengel se ha preocupado de fortalecer a los antiguos "Trolley-Dodgers" o Superbas en los distintos departamentos que tenían fiojos, los Rojos no han hecho nada interesante en ese sentido, y Dressen, después de fracasar en su intento de recostruir el team con material completamente joven, ha tenido que recurrir nuevamente a players experimentados para formar su line up de 1936.

Actualmente, Dressen cuenta con Johnny Burnett, un veterano de más de seis años de vida en las Mayores para la segunda base. Y Burnett, que fué adquirido en el cambio que convirtió a Sunny Jimmy Bottomley en primera base de los Browns de San Luis, no ha sido nunca una maravilla al bate, ni al campo. El Cleveland lo tuvo en el campo corto durante seis campañas y después de verle conquistar un fielding pobre en ese tiempo, lo envió al San Luis a cambio del outfielder Bruce Campbell, que tampoco ha inventado la pólvora en el baseball.

Burnett reemplaza a Alex Kampouris, que se pensó pudiese hacer algo notable el año pasado, pero el muchacho—un producto de la Liga de la Asociación Americana—no bateó gran cosa y su fielding tampoco resultó steady en los momentos de peligro.

El infield del Cincinnati no es de primera categoría, y el trío de outfielders tiene en Kiki Cuyler y Babe Herman sus mejores hombres, y la realidad es que Cuyler no es ya la mitad de lo que era antes, y Herman es un "in-and-out" (inconsistente), que lo mismo batea sobre trescientos y se destaca al campo, que finaliza fuera de los .300 y pierde algunos batazos por su pésima posición.

Lo mejor que tiene el Cincinnati, a juicio nuestro, es el catching, y la verdad es que tampoco es el hombre más inteligente de la Liga, aunque no puede negarse que batea un millón.

El cuerpo de pitchers no es precisamente el que necesita una novena para dar batalla por el campeonato, y mucho menos para arrebatarle el cuarto lugar a un team como los Piratas, donde abunda el punch, el fielding y, sobre todo, el pitching.

En opinión nuestra, el Cincinnati no podrá superar este año al Brooklyn, y lo decimos por la sencilla razón de que los Dodgers se han reforzado considerablemente en distintas posiciones que tenían débiles y deben jugar más.

El catching es el mismo, con más punch. El cuerpo de pitchers luce mejor con Fred Frankhouse y Eddie Brandt, que son superiores a cualquier pitcher que pueda presentar el Cinci, con la posible excepción de Paul Derringer, y el trío de outfielders tiene, a juicio nuestro, mucho más poder al bate que el que puede presentar el Cincinnati.

Freddie Lindstrom es más o menos como Babe Herman, y Eckhardt y Cooney, que parecen ser los otros dos regulares del equipo, tienen mejores posibilidades que Walker y Cuyler.

El Brooklyn gozará este año del pitching eficiente de Georges Earnshaw, que está trabajando como cuando vestía el uniforme de los Atléticos de Filadelfia. La novena, en fin, nos parece de más punch que el Cincinnati, por eso entendemos que Rickey y Grimm han ido un poco lejos en sus apreciaciones al afirmar que el Cincinnati es más candidato que el Brooklyn para finalizar al frente de la segunda división.

Con mucho entusiasmo y con deseos de quedar bien irá el Atlético de Cuba al track meet

Parece imposible que los Tigres puedan triunfar en el Junior, pero, estarán en la lucha todo el tiempo, y hará el papel necesario para dejar bien plantado el pabellón del club

El Club Atlético de Cuba, que fué una potencia en atletismo en Cuba desde 1919 al 1926, resultando siempre un contendiente de fuerza en las competencias que se efectuaban, ha de presentar este año un team aceptable, y muchas pretensiones, en el campeonato junior de atletismo que se ofrecerá bajo el control de la Liga Social, el sábado y domingo de esta semana en el Stadium de la Cervecería «La Tropical».

Después de distintas prácticas, efectuadas en el mismo home de los anaranjados, el coach Julio Navarro ha dado el visto bueno a un grupo de atletas, y ha declarado que «aun cuando sus probabilidades de triunfo no son grandes, está seguro de que en algunos eventos habrá que contar con sus muchachos».

«Ha sido una lástima que nuestro team no haya podido practicar más tiempo a los atletas. En el grupo hay buen material, y con más tiempo hubiésemos podido ofrecer mejor exhibición.»

Sin embargo, en una forma u otra el Atlético de Cuba será factor en las competencias juniors de atletismo y esto servirá de base para levantar nuevamente la bandera del Glorioso en el track y field, donde fué siempre figura de primera línea.

EL MATERIAL

El material con que cuenta Navarro es bastante bueno. Tiene varios muchachos que han de destacarse en las carreras y otros que han de ser factor en los eventos de campo.

Abelardo López, un muchacho de 18 años, que tiene condiciones excepcionales, ha de lucir fuerte contendiente en las carreras de 100 y 200 metros. Manolo Sarría puede representar un buen role en el shot put, y Francisco Rodríguez puede ser un contendiente de fuerza en el salto largo.

Luis Oca, que correrá 800 y 1,500 metros, es otro contendiente de empuje que presentará el Atlético en los juniors, no teniendo nada de particular que finalice entre los primeros.

DISTRIBUCION

Navarro tiene casi dispuesto a su squad. Y los atletas están repartidos en la siguiente forma:

100 y 200 metros: Abelardo López, Alfonso Menéndez, Francisco Rodríguez y P. Peraza.

400 metros: León Burés, Horacio Guzmán.

800 metros: Luis Oca, Lázaro López Guillermo Pérez.

1,500 metros: Luis Oca, Domingo Rodríguez, Guillermo Pérez, Lázaro López.

5,000 metros: Domingo Rodrguez.

Santo Largo: Francisco Rodríguez.

Triple Salto: Ricardo Presa.

Salto Alto: Armando González.

Shot Put: Manuel Sarría, Carlos Noble.

EN LAS ELIMINACIONES

Sin pronosticar campeonatos, Navarro se limita a decir:

«Observen al Atlético en las eliminaciones del sábado». Y es posible que en nuestra crónica dominical tengamos que escribir una bella historia sobre las performances de los muchachos del Glorioso que saben competir siempre con entusiasmo sin igual.

EL C. N. O. PANAMEÑO ALENTARA LOS TORNEOS PRE-JUEGOS DEPORTIVOS

El Comité Nacional Olímpico Panameño está vivamente interesado en el desarrollo y fomento de los deportes en el interior de la República, ya que los atletas de la población rural han demostrado en diferentes ocasiones su fibra deportiva.

Se han nombrado Comités Distritoriales y Provinciales con el propósito de que estas entidades encaucen el deporte en sus rspectivos radios de acción y efctún competencias que servirán para preparar a los atletas para los Cuartos Juegos Deportivos Centro Americanos y del Caribe.

A estos Comités se les ha provisto de toda clase de útiles e implementos deportivos, y se les ha enviado entrenadores para que instruyan a los diversos equipos.

En la Capital se han escogido hasta ahora cuatro entrenadores que han iniciado ya sus labores.

El C. N. O. presta en la actualidad su ayuda económica a las Ligas o Asociaciones deportivas, velando celosamente porque los atletas no cometan actos que conspiren contra el legítimo amateurismo.

Están actualmente en estudio varios proyectos de nuevos campos para la práctica de deportes en el interior y en la capital.

El C. N. O. piensa dar todas las facilidades del caso a los equipos extranjeros que deseen competir en Panamá y ya se han presentado varias propuestas que tienen ambiente en el seno de esta entidad. Cuando terminen las temporadas de las Ligas panameñas, el C. N. O. decidirá definitivamente sobre esas propuestas y otras que reciba.

A fines del presente año serán contratados en los Estados Unidos varios entrenadores para los diversos deportes. Para esta fecha estarán escogidos en principio los equipos que representarán a Panamá en las justas Centro Americanas y del Caribe.

Tiene también ambiente en el seno del C. N. O. la idea de que una vez seleccionados los equipos olímpicos, éstos efectúen jiras deportivas con el objeto de que adquieran sus integrantes, por este incentivo, el máximo de habilidad.

INICIAN EL DIA 11 LA SERIE DE BASKET CON EL MIAMI

ALGO DE DEPORTE Y UN POCO DE ARTE

Para inventar un nuevo deporte, generalmente no queda otro recurso que hacer una extraña combinación de otros ya conocidos. Esto es precisamente lo que ha hecho Miss Betty York, chica de 18 años de edad y experta en el juego del arco y la flecha; la innovación consiste en ejercitar la puntería con el arco. Mientras está de pie sobre una tabla flotante en el agua. Al nuevo deporte le ha dado el nombre inglés de «paddleboard». Esta fotografía de la deportista en acción, fué tomada cerca de la playa de Santa Mónica, en California. (Foto Acmé-Editors Press).

El Hispano, primer rival de los Yankkees, se prepara para la gran batalla

Después de grandes y efectivos preparativos que se han hecho, puede esperarse en confianza que la gran serie americana de basket ball, que ha de iniciarse el sábado por la noche en el floor del Atlético de Cuba, culmine en un éxito considerable, como bien merecen sus organizadores.

El ambiente es propicio al éxito. Todo el sector amateur está interesado en ver a los ases americanos en acción, habida cuenta el estupendo record de victorias que ostentan. Y los clubs incluídos en el schedule que se ha combinado están haciendo las mejores prácticas, empeñados en superarse uno a otro frente al conjunto invasor.

El eaem del Hispano, que tiene a su cargo el match apertura de la gran serie, lleva ya varios días de práctica, su coach, Manolo Zapico, se dispone a intensificar los trabajos durante toda esta semana a fin de que los muchachos se presenten en el floor en condiciones.

El Fortuna también está practicando y el San Carlos y el Atlético campeones en sus respectivos circuitos, no han perdido un sólo día y parecen colocados en la mejor posición para dar juegos interesantes. El San Carlos tiene al Baturro Gutiérrez y a Luis González, e nenvidiable forma, y el Atlético ha de contar con Perico Cardoso como máxima luminaria del lineup.

El team visitante, desde luego, llegará a esta ciudad en su «top-form» El jueves pasado logró una impresionante victoria sobre el team de la YMCA d Miami, y tenemos entendido, segú nnos informa Isidro Ruiz, que es el que sostiene correspondencia con su coach, de que celebrarán un juego más, en Key West, antes de emprender el viaje para ésta.

El team es formidable. De esto se convencerán todos cuando le vean en acción por primera vez y tiene un promedio de puntos por juegos que puede elevarse considerablemente si los conjuntos locales no se desenvuelven bien a la defensiva.

Tous da en esta serie un gran impulso al basket ball local, pues no cabe duda que nuestros basketbolistas todos, han de aprender considerablemente con los visitantes, que constituyen la clase del basket que se juega por la Florida.

Sus combinaciones, su modo de desenvolvers a la ofensiva, y sobre todo, la velocidad con que despliegan todas sus jugadas, es algo que los fanáticos locales podrán admirar en forma durante los juegos de la serie, que se extenderá una semana para dar al basket ball una buena despedida por la temporada de 1936.

Los tickets de cada encuentro, que sólo cuesta veinte centavos, pueden adquirirse en la casa de Tous, en O-Reilly 77.

Bon Mot tiene hoy un chance excelente a ganar en el track de Oriental Park, Marianao

La quinta carrera ha de resultar de gran emoción. Se espera una linda tarde hípica hoy en el Hipódromo de Marianao. La última será muy importante

Bon Mot luce con excelente chance de ganar la quinta carrera de esta tarde. Pero a fin de llevar a cabo ese propósito muy laudable que quizás anime al hijo de Sting tanto como a su cuadra que no ha estado muy afortunada en los ultimos días.

El representante del Aevos Stable en esa competencia tendiá que correr mucho de todos modos porque Sleives Pride y Alanova están haciendo magníficos tiempos en la distancia de cinco furlongs en que van a competir esta tarde.

Por la carrera de Bon Mot detrás de Cañonazo el sábado pasado, aquél tiene una positiva posibilidad de obtener la victoria. Alanova y Chancel harán buen papel pero sus posiciones no resultan tan favorables como las de los que van cerca del riel interior y esto puede resultar un factor decisivo en esta carrera

OTRA JUSTA VIOLENTA.—Otra justa violenta debe ser la séptima, y aunque hay algunos caballos inscriptos ahí que no parecen con chance de lucir en lo más mínimo; por otra parte hay contendientes como Hopi, Blind Playdema, Miss Curtise y Kite con la posibilidad de que una buena demostración por parte de Miss Wynona como aquel día en que venció a un grupo superior a estos ejemplares le dé chance también de discutir el lugar de honor.

Por su posición y por su velocidad inicial hay que ganarle a Hopi. Esa es, al menos, nuestra opinión, teniendo a su favor también el factor jockey caso que la monte Nico Fernández como es de esperar. Blind Playdema no está demostrando mucha velocidad inicial pero puede hacer buen papel si Pernía la saca rápidamente de la gatera y le mantiene el látigo encima en los primeros tramos.

Miss Curtice será en esa justa el elemento desconocido. Posibilidades tiene en gran cantidad de ganar si hace su mejor demostración, pero en esta yegua no es posible confiar porque lo mismo hace la distancia en un tiempo magnífico que desciende hasta caer en una labor pobre y oscura.

Por su consistencia Hopi parece el ejemplar a derrotar.

PARECE LO MEJOR DEL DIA.—Boy Crazy parece lo mejor de la tarde. La yegua de los Hudkins hizo una demostración admirable en su anterior y quedó corta respecto a My Last Honey pue es un ejemplar superior a odos los conraarios de aquella tarde.

Fuerte finalista Boy Crazy después de esa carrera en distancia está preparada para otro esfuerzo de consideración y aunque tiene en Staked Plains un rival de que cuidarse y en Lady Broadside un contrincante que si mejora será peligroso, el ejemplar del aplatanado Art Hudkins debe ganar esta carrera.

Chaumont es nuestro preferido en la sexta. Es cierto que hizo mal papel en milla hace poco pero en sus carreras en los Estados Unidos este pur sang se cansaba siempre después de correr seis furlongs. Hoy va a los tres cuartos de milla y no tiene más que un rival fuerte si hace su carrera, que es la yegua de L. Sierra, Thurnbergia. Este ejemplar fué llevado en punta en su anterior y no hizo muy buen papel en este «role» de puntero. Hoy posiblemente volverá de atrás porque es posible que haya regateo entre Wise Revue y Chaumont y de eso puede aprovecharse aquélla.

Si entra Monkey Shine en la primera carrera de la tarde no debe perder. Pero es el tercer elegible y es difícil que participe en dicha justa. De no entrar Monkey Shine la cosa se pone fea, pero Chi Ku tiene uno de los mejores chances.

PROGRAMA DE LAS CARRERAS DE HOY

PRIMERA CARRERA: 6 Furlongs
(Para 3 años y más)
RECLAMABLE. PREMIO: $150

Pat Gaiety	¿109
Chi Ku	x104
Cooley	114
Cherapp	109
Sun Buyer	114
Yangtse	100
Abduction	114
Oregon Citizen	x109
Elegibles:	
Sister Marie	x 96
Tough Umbria	114
Monkey Shine	114
Last Work	109

SEGUNDA CARRERA:
(Para 3 años y más)
RECLAMABLE. PREMIO: $150

Tapir	115
Gradivus	111
Gooseneck	106
Aunt Carol	103
High Shoes	108
Dolly Tour	110
Collage Boy	111

TERCERA CARRERA: 5½ Furlongs
(Para 3 años y más)
RECLAMABLE. PREMIO: $150

Infi-Shot	x110
Daigneuse	110
Dim Dawn	106
Black Chaff	115
Baigdora	111
Baby Chink	x101
Dick Weidel	111
Potential	111
Elegibles:	
Uustained	x105
Mc Cracken	115
Fauquiers Pride	x105
Black Dreams	x110

CUARTA CARRERA: 5½ Furlongs.
(Para 3 años y más)
RECLAMABLE. PREMIO: $150

Yumurí	106
Canterchord	x101
Pendulum	x106
Donna Day	110
June Bourbon	106
Satin Shotes	106
Adams Money	115
Princess Leda	x105
Elegibles:	
Maxwell D	111
Sir Héctor	115
Billycoo	x106
Actuarius	x108

QUINTA CARRERA: 5 Furlongs.
(Para 3 años y más)
RECLAMABLE. PREMIO: $200.

Sleive-s Pride	120
Bon Mot	116
Sun Cloister	x115
Alanova	x110
Chancell	x110
Best Butter	113

SEXTA CARRERA: 6 Furlongs.
(Para 3 años y más)
RECLAMABLE. PREMIO: $200.

Bubble Weight	113
Thurnbergia	110
Blue Spruce	115
Chaumont	112
Wise Revue	110
Fools Folly	x 97
Hero Olga	110

SEPTIMA CARRERA: 5 Furlongs
(Para 3 años y más)
RECLAMABLE. PREMIO: $150

Hopi	109
Philtrix	113
Blind Playdema	107
Affirmative	116
Miss Curtice	x104
Moraine	111
Kite	x109
Elegibles:	
Aromette	107
Olive Sabath	107
Wabun	112
Polydee	

OCTAVA CARRERA: 1 M. 60 Yds.
(Para 3 años y más)
RECLAMABLE. PREMIO: $150

Lady Broadside	x109
Up in Arms	115
Sandy Joe	113
Round O	x105
Boy Crazy	115
Staked Plains	115
Decorous	x105
Lawful Miss	x103
Elegible:	
Edie	112

MATCHES DE EXHIBICION

En Vicksburg, Miss.:

		C.	H.	E.
Pittsburgh, N	001 001 000—2		5	2
Chicago, A	021 300 11x—8		12	0

Baterías: Woodill y Padden; Whitehead, Hutchinson, Wyatt y Grube; Ruel.

En Florence, S. C.:

		C.	H.	E.
Detroit, A	000 000 0—0		3	0
Cincinnati, N	000 000 0—0		3	0

Baterías: Rowe y Cochrane; Derringer y Lombardi.

En Plant City, Fla.:

		C.	H.	E.
Rochester, IL	000 013 000—4		6	2
Buffalo, IL	000 001 04x—5		10	4

Baterías: Kaufmann, Michaels, Doyle, Munns y Poland; Kline, Jacobs y Phillips.

En Sebring:

		C.	H.	E.
St. Paul, ASN	100 000 000—1		5	0
Newark, IL	000 001 20x—3		8	1

Baterías: Trow y Pasek; Duke, Makosky y Baker.

En Deland:

		C.	H.	E.
Toronto, IL.	310 103 020 1—11		18	1
Minn., ASN.	110 030 023 2—12		14	4

Baterías: Hamilton, Lucas y Heath; Grabowski, R. Ryan, Prim y Leitz.

GANARON LOS GIGANTES

MEMPHIS, Tenn, abril 5. (AP.)—Los New York Gigantes encontraron hoy muy difíciles los lanzamientos de los pitchers de la ciudad donde nació Terry, su manager, y, como resultado, el team tuvo que conformarse con un empate a ocho carreras desde 12 innings.

Los Gigantes batearon 18 hits, la mitad de ellos en los dos primeros innings, pero, los locales le batearon muy duro a Harry Gumbert y Clyde Castleman, y por este motivo el score se empató varias veces.

Rafael Legón defenderá su faja de campeón welter weight contra René Sánchez el próximo sábado

Luis Felipe Gutiérrez, quiere tener un verdadero Campeón, por eso ha dado una nueva opotunidad a René Sánchez para que aquél pueda demostrar una vez más sus conocimientos

Cuando nos enteremos que ya era un hecho de que René Sánchez iba por la revancha con Joe Legón, el furioso camagüeyano que se ha hecho campeón barriendo con todos sus oponentes, nos propusimos entrevistarnos con todos los protagonistas. René fué nuestra primera «víctima»... René como ustedes saben, desde hace tiempo se viene preparando para rescatar el título que hace poco perdió con este mismo Legón, «¿Qué hay de esa pelea? le preguntamos... René es un hombre que en realidad se destaca por su modestia. Pero esta vez se le soltó la lengua. «Me alegro mucho de que los periodistas vengan a imponerse directamente de lo que ocurre. ¿Por qué perdí yo el título? Ustedes bien saben que yo no pude pelear todo lo que sé. Estaba en pésimas condiciones, y, tan es así que el mismo Pincho Gutiérrez manager de Legón se mostró satisfecho de q. me merecía una nueva oportunidad. Ahora llevo algún tiempo en mi preparaciones.

¿Por qué puede ganarme nuevamente Legón? Yo creo que soy más boxeador que él y también estoy seguro de que estando en mi mejor forma, podré reconquistar mi título. Es una justicia que se me hace. Por supuesto, no seré yo por cierto quien le reste méritos al joven campeón. La culpa fué mía y así hemos de dejar las cosas. Pero ahora voy a pelear como yo debo hacerlo y voy a demostrarles a todos que el verdadero campeón soy yo».

LA ENTREVISTA DE PINCHO

Luis Felipe Gutiérrez muy alegre nos recibió; Ah! nos dijo... Sobre la pelea del próximo sábado? Pues verán... Me tienen loco con las cartas, con los murmullos, con las tonteras Se dice que mi muchacho le ganó a René porque este no estaba en su forma. Pues bien, yo necesito ser el manager de un verdadero campeón y nada más lógico, que para llegar a ello, le conceda al mejor welter una nueva oportunidad. Ahora bien, quiero que se le diga al público que vigile muy de cerca el entrenade Sánchez para que no vuelva con sus cuentos. Si esta vez pierde, si mi muchacho Legón retiene su campeonato, tendrán todos que convenir en que poseo el mejor welter de Cuba, digno sucesor de Relánpago Sagüero. ¿Acaso no hemos vencido a Molina? Y ya saben ustedes que para mí, Molina es uno de los mejores en su clase.

Después hablando con el manager sobre el programa, nos dijo lo siguiente: «Aquí hay una idea muy errónea respecto a los programas de boxeo. Creen que poniendo a dos hombres de mucha atracción como René y León, ya todo está listo Pues yo no opino así. Me figuro que si los principales son buenos, el resto del programa tiene que ser inmejorable. Si no s ehace así, entonces por una parte tiene usted en el menú pollo y por el otro coles salcochadas... Hay que ofrecer lo mejor y de ahí que me preocupe muy seriamente en brindarle a los fanáticos lo mejor. Cada boxer tiene sus simpatizadores. Hay que ir buscando los que más gusten y de esa manera se confecciona lo que se llama un programa completo... Eso voy hacer el próximo sábado. Posiblemente mañana anunciaré lo que pueden esperar. Pero tengan la más completa seguridad que ningún «remiendo»... Todo bueno y acabado de hacer»...

DIZZY DEAN PITCHEO Y GANO POR LOS CARDS

SAN ANTONIO, Texas, abril 6. (AP.3—Dizzy Dean apareció por segunda vez en el box de los Cardenales desde que firmó su contrato de 1936, y derrotó fácilmente al club San Antonio, con un score de 9 por 2.

		C.	H.	E.
San Luis	203 110 002—9		13	2
San Antonio	000 001 100—2		9	2

Baterías: Dizzy Dean y Davis; Hillin, Miller, Pyle y Payton.

En Macon, Ga.:

		C.	H.	E.
Philadelphia, N	020 130 100—7		6	2
Macon (Sally)	200 110 002—6		9	0

Baterías: Johnson, Walter, Passeau y Wilson y Atwood; Clay, Cuella, Legault y Dewes.

RESULTADO DE LAS CARRERAS DEL DOMINGO

82 Day ABRIL 5, 1936 Tiempo CLARO Track FAST
ARRANCADAS DESDE "STALL GATE" (GATERA)

628 ORIENTAL PARK, CUBA — PRIMERA CARRERA 5 Furlongs — 3YO&Up — Premio $150 Reclamable

606^{4}Sir Hector	112	7	4	1^{hd}	1½	1^{1}	1¼	G Terhune	6-5	3-2
565^{2}Nelson	112	3	2	2^{hd}	2^{3}	2^{4}	2^{2}½	A Rodriguz	4	4
581^{2}Fifia	107	1	3	5^{2}	4^{1}½	3^{nk}	3^{1}½	J Hidalgo	8-5	2
595^{4}Rickety Jane	108b	6	5	6^{6}	6^{6}	5^{2}	4^{2}	E Rodriguz	8	8
582 Billycoo	112b	4	6	4^{1}½	3^{1}½	4^{1}½	5^{1}½	J Murgado	8	8
596 Princess Leda	110b	2	1	3½	5^{1}	6^{6}	6^{6}	H Mora	6	6
588 Blondino	107b	5	7	7	7	7	7	R Rega	15	15
(604)El Cajon	112b	8		no arranco				L Machado	3	8-5

P 2:48 Off 2:53 Time 24 48 2-5 1:01 4-5
Valor $105—J A Perkins b g 8 Selim—Baby Evelyn Arrancada BUENA menos para El Cajon Gano BAJO LATIGO Segundo IGUAL Sir Hector se sacudio a Nelson, vino torciendo hacia fuera, empujado por este, y al final se alejaba Nelson se sostuvo despues de pasado Fifia estuvo embolsillada en el primer cuarto Rickety Jane cerro fuerte (P R $200)
Sir Hector 7 40 4 40 2 80 Nelson 7 00 3 40 Fifia 2 60

629 ORIENTAL PARK, CUBA — SEGUNDA CARRERA 5 Furlongs — 3YO&Up — Premio $150 Reclamable

581^{4}Black Dreams	112	3	2	3^{hd}	3^{hd}	3^{3}	1no	A Rodriguz	8	8
(582)Mc Cracken	112b	4	4	5½	4^{3}	1^{hd}	2^{3}	V Nodarse	6-5	2
596^{3}Lady Montreal	110b	8	8	4^{1}	1^{1}	2^{hd}	3^{nk}	O H'rnandz	8-5	2
587^{4}Exiled	107b	2	1	7^{1}	5^{nk}	5^{1}	4^{2}½	J Hidalgo	4	4
506 Diplomatic	96½b	1	3	1^{hd}	2½	4^{3}	5^{1}½	H Mora	8	8
581 Maxwell D.	115	6	6	6^{1}	6^{nk}	6^{3}	6^{2}	L Machado	8	8
606 Actuarius	115b	5	7	8	7	7	7	M Martinez	6	6
595^{2}Shadowgraph	108b	7	5	2^{nk}	cayo			H Leonard	4	6-5

P 3:19 Off 3:21 Time 23 4-5 48 1:01 2-5
Valor $105—C Bascaran b g 7 Flying Ebony—Dream Girl Arrancada BUENA Gano BAJO LATIGO Segundo FACIL Black Dreams, bajo una energica monta, supero a Mc Cracken en el ultimo salto Mc Cracken sometio a Lady Montreal y lucho valientemente hasta el fin Lady Montreal se paro al final Shadowgraph, embolsillado, dio un traspies y cayo
Black Dreams 22 60 6 60 3 80 Mc Cracken 3 40 2 60 Lady 3 20 ($200)

630 ORIENTAL PARK, CUBA — TERCERA CARRERA 6 Furlongs — 3YO&Up — Premio $150 Reclamable

(555)Bubble Weight	112	7	1	1^{2}	1^{3}	1^{4}	1^{5}	J Marrero	2	8-5
590^{3}Empress Julia	*107	1	6	3^{1}½	3^{3}	3^{4}	2^{1}	J Roca	3	3
589^{2}Glass	110	8	4	2½	2^{1}½	2½	3^{2}	J Claege	8	5
605^{3}Gooseneck	*99	5	2	6^{2}	6^{1}½	6^{6}	4^{1}	A Marrero	8	8
605^{2}Pomona	99	2	7	5½	5^{2}	5½	5¾	V Nodarse	6	6
592^{2}Par Wrack	112b	6	5	4^{1}	4^{1}½	4^{1}½	6^{5}	J de la Fe	6 5	3-2
574 Chatterman	*112	4	3	7^{nk}	8	8	7^{3}	R Rega	15	15
413^{4}Johnny O.	114	3	8	8	7^{2}	7^{hd}	8	H Mora	3	3

P 3:47 Off 4:02 Time 23 2-5 47 2-5 1:13 1-5
Valor $105—Gotham Stable blk m 8 Black Toney—Buoyant Arrancada MALA Gano FACIL Segundo BAJO LATIGO Bubble Weight arranco rapidamente, se alejo y nunca se vio en peligro Empress Julia cerro con velocidad Glass se fue antes de la arrancada y corrio 1½ furlongs ($400)
Bubble Weight 4 60 3 60 3 00 Empress Julia 5 20 4 60 Glass 4 60

631 ORIENTAL PARK, CUBA — CUARTA CARRERA 5 & 1-2 Furlongs — 3YO&Up — Premio $150 Reclamable

567^{3}Sea Lassie	111b	2	7	5^{1}½	3^{2}	1^{1}	1^{hd}	E Rodriguz	2	2
(529)Magic Arrow	116	3	8	7^{hd}	7½	5½	2^{nk}	J Marrero	8-5	7-10
(597)Camaguey	107½	4	3	6^{1}	6^{2}	6^{3}	3½	O Pernia	2½	3
(589)Doramelia	107b	5	2	1^{hd}	2½	2^{hd}	4^{2}	H Mora	3	3
574^{2}Yankaway	111	1	1	2^{2}	1^{hd}	3^{1}	5^{1}½	J Gonzalez	5	5
594 Moraine	109	6	6	3^{hd}	4^{hd}	4^{hd}	6^{2}	J de la Fe	6	6
600 Wabun	110	8	5	8	8	7^{1}½	7½	T Sanchez	12	12
569 Jobs Dido	108	7	4	4^{nk}	5½	8	8	R Rega	10	10

P 4:27 Off 4:31 Time 23 2-5 47 3-5 1:07 2-5
Valor $105—E Durand br f 4 Ladkin—Black Sea Arrancada BUENA Gano BAJO LATIGO Segundo IGUAL Sea Lassie fue apurado despues de una pobre arrancada, se deslizo junto al rail y supero a Magic Arrow Este partio lentamente, gano terreno por fuera y cerro con velocidad
Sea Lassie 6 20 2 80 2 40 Magic Arrow 2 80 2 40 Camaguey 3 20 ($400)

632 ORIENTAL PARK, CUBA — QUINTA CARRERA 5 & 1-2 Furlongs — 3YO&Up — Premio $300 Premio

(608)Justa Teacher	106	3	2	1½	1½	1^{nk}	1^{2}	H Mora	2	2
591^{3}Pordina	111b	2	5	5^{1}	2^{1}½	2^{2}	2^{1}½	J Marrero	4	4
591 Seminole Queen	108b	4	8	4½	3^{hd}	3^{1}½	3^{1}	E Rodriguz	6	6
477 Love Lost	107	6	4	8	6^{2}	5^{nk}	4^{1}	J Hidalgo	10	10
(602)Uma	111	5	1	3^{hd}	4^{hd}	6^{3}	5^{hd}	G Moore	3	3
(575)Arctic Land	110	8	7	6^{nk}	7½	7^{1}½	6^{nk}	O Pernia	8-5	8-5
599 Meeting Place	111b	1	3	2^{hd}	5^{1}½	4^{hd}	7^{1}½	L Machado	4	4
591 Genial Edna	102	7	6	7^{1}	8	8	8	M Martinez	9	9

P 4:53 Off 4:56 Time 23 1-5 47 1:06 1-5
Valor $210—Mercedes Stable b m 5 Bud Lerner—Neva Cook Arrancada BUENA Gano APURADO Segundo BAJO LATIGO Justa Teacher se alejo el ultimo dieciseis Pordina no fue contraria Seminole Queen se canso Love Lost cerro fuerte por fuera Uma se abrio mucho
Justa Teacher 11 80 5 60 4 20 Pordina 4 20 3 80 Seminole 5 40

633 ORIENTAL PARK, CUBA — SEXTA CARRERA 6 Furlongs — 3YO&Up — Premio $250 Reclamable

611^{3}Chance It	111	2	6	3^{nk}	3^{3}	2^{nk}	1^{hd}	O H'rnandz	3	3
617^{3}Foreign Lady	111b	4	3	2^{1}	2^{1}	1^{hd}	2^{1}½	E Rodriguz	4	2
598^{2}Chancell	*106b	1	5	6	5½	4^{1}	3^{1}	M Martinez	3	4
545^{4}Baimwawa	116b	6	1	5^{hd}	6	6	4^{nk}	H Leonard	2	2
615^{2}Noreda	111	5	4	4^{1}½	4^{hd}	5½	5^{4}	J Marrero	1	6-5
615^{4}Dolly Tour	*101½	3	2	1^{nk}	1^{hd}	3^{2}	6	J Roca	12	12

P 5:17 Off 5:19 Time 23 3-5 47 1-5 1:13 1-5
Valor $175—Dr F Rodriguez ch m 6 Chance Play-Sunny Ann Arrancada BUENA Gano BAJO LATIGO Segundo IGUAL (P R $800)
Chance It 8 80 4 80 3 40 Foreign Lady 3 80 2 80 Chancell 3 80

634 ORIENTAL PARK, CUBA — SEPTIMA CARRERA 5 Furlongs — 3YO&Up — Premio $200 Reclamable

573^{4}Alanova	110	3	2	1^{hd}	1½	1^{3}	1^{3}	J Claege	3-2	1
592^{3}Waltz King	*110	5	3	3^{hd}	4½	3^{hd}	2^{2}	A Rodriguz	3	3
613^{2}Dinain	115b	8	6	4^{1}	3^{3}	2^{1}½	3¾	O Pernia	5	5
607^{2}Olive Sabath	111	2	1	6^{2}	5½	4^{hd}	4^{3}	G Moore	5	5
589 Toltec	115b	4	5	2½	2^{hd}	5^{4}	5^{hd}	H Leonard	3	3
598 Sky's Limit	110b	7	7	8	7	7	6^{2}	L Machado	10	10
557 Silent Monk	115	6	8	7^{4}	6^{6}	6^{hd}	7	T Sanchez	15	15
573 Pryor	115	1	4	6^{1}	arrendado			E Rodriguz	2	2

P 5:43 Off 5:47 Time 23 3-5 47 3 5 1:00 2-5
Valor $140 Dr. M A Suquet br f 4 Bubbling Over—Biscuit Tortoni Arrancada BUENA Gano FACIL Segundo IGUAL (P R $500)
Alanova 6 20 5 20 3 20 Waltz King 7 60 8 80 Dinain 4 60

635 ORIENTAL PARK, CUBA — OCTAVA CARRERA 1 Mile & 60 Yards — 3YO&Up — Premio $250 Reclamable

594^{3}I. Novotny	*107	1	6	4^{1}½	4^{3}	3^{1}	1½	1^{hd}	A Rodriguz	6	3
624^{4}W. Cookson	112b	3	5	7	6½	5^{6}	4^{hd}	2^{1}½	O Pernia	5	3
617^{4}Gawaine	*112b	4	4	2^{1}½	1½	1½	2^{3}	3^{2}	V Nodarse	4	4
603^{3}Thurnbergia	112b	6	1	1^{2}	2^{hd}	4^{1}½	3^{hd}	4^{1}	E Rodriguz	8-5	8-5
593^{3}Sun Cloister	117b	2	3	3^{1}	3^{1}½	2^{hd}	5^{10}	5^{10}	O H'rnandz	3	5
599^{4}Aria	108b	5	2	5^{1}½	6^{2}	6^{3}	6½	6^{2}	H Leonard	6-5	2
575 Hero Olga	112b	7	7	6½	7	7	7	7	J de la Fe	10	10

P 6:09 Off 6:13 Time 23 1 5 47 3-5 1:13 1:40 1:44 1 5
Valor $175—Sra. H Moore b f 4 Blackwood—Johanna Arancada BUENA Gano BAJO LATIGO Segundo IGUAL Precio de Reclamo $600)
I Novotny 27 60 12 00 4 80 W Cookson 4 80 3 40 Gawaine 3 20

636 ORIENTAL PARK, CUBA — NOVENA CARRERA 1 Mile & 60 Yards — 3YO&Up — Premio $150 Reclamable

600^{4}Exception	111b	7	1	1^{1}½	1^{1}½	1^{4}	1^{6}	1^{6}	E Pimienta	6 5	8-5
597^{2}Staked Plains	*109	6	2	6½	6^{6}	4^{1}	2½	2^{1}½	A Rodriguz	8 5	2
562 Lady Broadside	107	2	4	2^{4}	3^{1}	2½	3^{2}	3^{2}	H Mora	4	4
610 Distinct	110	1	6	5^{1}½	5½	6^{4}	4^{nk}	4^{hd}	J Claege	8	8
597^{3}Sandy Joe	112b	5	5	4^{3}	2½	3^{hd}	5^{3}	5^{4}	G Moore	6	6
562^{3}Bob Custer	112b	8	8	7^{4}	7^{2}	7^{3}	7^{3}	6½	H Leonard	3	6-5
577 Happy Lad	118	4	3	3^{nk}	4^{2}	5^{1}	6^{4}	7^{3}	E Rodriguz	10	10
697 Rough Rider	112b	3	7	8	8	8	8	8	O H'rnandz	11	11

P 6:32 Off 6:44 Time 24 48 2 5 1:13 2-5 1:40 4 5 1:45 2-5
Valor $105—J Taracido b m 6 Angon—Olivia Arrancada BUENA menos para Bob Custer Gano FACIL Segundo BAJO LATIGO (P R $300)
Exception 7 20 4 40 3 20 Staked Plains 4 40 3 20 Broadside 5 20

SELECCIONES HIPICAS

1—Chi Ku, Yangtse, Cooley.
2—Dolly Tour, Tapir, Collage Boy.
3—Baigdora, Black Chaff, Dick Weidel.
4—Satin Shoes, Donna Day, Yumurí.
5—Bon Mot, Chancell, Sleive-s Pride.
6—Thurnbergia, Chaumont, Fools Folly.
1—MISS WYNONA, Kite, Affirmative.
8—Round O., Lady Broadside, Staked Plaina.

Lo mejor: MISS WYNONA.

GUIA RAPIDA

(Por Gui)

1—Oregón Citizen, Chi Ku, Cherapp.
2—Dolly Tour, Tapir, Gooseneck.
3—Dick Weidel, Baigdora, Infi-Shot.
4—June Bourbon, Satin Shoes, Donna Day.
5—Bon Mot, Alanova, Best Butter.
6—CHAUMONT, Thurnbergia, Bubble Weight.
7—Kite, Miss Wynona, Philtrix.
8—Round O., Boy Crazy, Staked Plains.

Lo mejor: CHAUMONT.
Mejor parlay: JUNE BOURBON y CHAUMONT.

M.E.C.D. 2016

EARNSHAW ABRIRA LA TEMPORADA POR EL BROOKLYN FRENTE AL N. YORK

ISIDORO GASTANAGA PELEARA EL PROXIMO DIA 25 EN NEW YORK CONTRA STEVE DUDAS

Amateur Aces

—Se acerca el atletismo.
—¿Por qué no juega el CAC?
—El Fortuna lo espera...

(Por DAN)

El sábado comenzará la temporada de atletismo!.. La Liga Social ha preparado con mucho entusiasmo un bonito field day de novicios, y todo parece indicar que vamos a presenciar algunas pruebas de interés... Deseamos de todo corazón el éxito social en esta justa, pués, aparte de que ello será un justo premio a los desvelos de Coyula, conseguiremos de paso una nueva alza de valores en el atletismo....Los cubanos no son muy amantes del track, a pesar de que esa es la competencia matriz en los eventos internacionales, pero un buen esfuerzo por parte de todos pudiera animar el ambiente y con ello se conseguiría bastante...

Las eliminaciones tendrá lugar el sábado por la tarde y los finales se ofrecerán el domingo. Ambas fiestas en el Stadium de la Tropical

Parece que no habrá campeonato senior de basket ball entre el Fortuna y el Atlético de Cuba! .

Después que las activas diligencias de Pappy Odoardo convencieron al Fortuna de que debía salir a competir, mientras por otra parte el delegado del Atlético se comprometía a celebrar una serie adicional, por el campeonato, si no se inscribía ningún conjunto del interior, el representante del CAC ha annunciado que el Atlético acepta el campeonato que le otorgó la Asociación y dice que «no jugará con el Fortuna, a menos que todos los matches no se efectúen en el floor anaranjado».

Todo esto nos parece muy mal, máxime cuando el mismo delegado del Atlético se había comprometido a jugar con el Fortuna, si ningún team del interior se inscribía. Y tenemos la impresión de que la actitud de las chicas del CAC no es aprobada por el elemento viejo del club.

Hablamos ayer con varios miembros destacados del Atlético, y, al enterarse de la situación, desaprobaron a los que se niegan a competir con el Fortuna. «El Atlético siempre ha competido y no es justo que ahora se quede sin enfrentarse con el Fortuna. Esa serie debe celebrarse, aunque la mitad de los encuentros tengan que darse en el piso del VTC».

Los fanáticos conscientes piensan lo mismo. Por esta razón, esperamos que los elementos que controlan el equipo femenino del CAC entren en razones, y acepten medir sus fuerzas con la trouppe del Pato Gallarreta, que ha hecho su entrenamiento, y que venciendo mil dificultades ha logrado reunir team suficiente para dar la btalla. No creemos que Casas y sus chicas tengan miedo a perder el record de 60 victorias consecutivas que tienen acumulados, eh?

Otro asunto comentado ayer, en el ambiente amateurs es el posible ingreso de Ricardo (Calimete) Trujillo en el squad del club Atlético de Cuba. Trujillo está listo para ingresar en el team de base ball de los anaranjados, y actualmente se le cuenta como un posible «starter» del lineup regular, pero, algunos atléticos entienden que, ya que va a jugar pelota, debe aparecer también en el equipo de basket ball, y se espera que Rodríguez Knight se decida a utilizarlo en la serie con el team americano.

Si Trujillo, por el poco tiempo que tendrá disponible,no puede empa parse bien en las señas del club para jugar regularmente, deben abrirle hueco como reservista, ya que su presencia en el conjunto le dará más punch y le hará lucir con mayores posibilidades de victoria frente al equipo de los Estados Unidos.

Por otra parte, a los fanáticos habaneros, que han tenido siempre vivas simpatías con Ricardo, les encantaría verle en acción como miembro del squad anaranjado!

A fin de festejar el éxito alcanzado por sus chiquillas juniors en el campeonato de la Habana de basket ball, el club Deportivo Hispano América está preparando un almuerzo para el domingo 19 del presente mes. La «fiestuca» se efectuará en los terrenos de Campo Armada, y promete resultar de interés. Asistirán todas las chiquillas del Hispano, que le dan vida a cualquier fiesta, y no faltará Juanita Trueba, para contento de una parte del staff de AVANCE.

El field day que prepara la Unión Atlética de Amateurs para los días 18 y 19 del presente, promete presentar un par de eventos de enorme interés que valdrán por si sólos el precio de la entrada. Se trata de dos «match-races» que se combinarán como resultado de dos importantísimos retos que se han hecho en estos días.

En uno de estos retos, José Acosta, el veloz y espectacular Acostica, quiere verse sólo con Conrado Rodríguez en una justa de cien metros libres, seguro de superarle con facilidad. Y en el otro, Norberto Verrier, otro gran atleta local, quiere medirse con el propio Conrado en los 200 metros, para disputarle la championabilidad que ganó en las Olimpiadas.

Tanto Acostica, como Verrier, están seguros de conquistar al ex Caribe, y están deseosos de conocer su respuesta a estos retos que le lanzan!

Algunos que están en el interior de las cosas, dicen que Cuca Gómez Roca es la que no quiere jugar con el Fortuna. Pero, nosotros lo dudamos por que tenemos la impresión de que Cuca es de que las que están siempre dispuestas a la competencia...

Ya terminó el campeonato de tennis de segunda categoría q. convocó la Federación de Law Tennis. Alberú superó a Emilio Bonich con scores de 6x4, 6x2, 6x3, para asegurar el campeonato de singles, y Ruiz y Mejer dispusieron de Sánchez y Williams para ganar los dobles 6x4, 6x2, 6x4. Faltasar Alvarez tiene enfocado ahora su entusiasmo en el campeonato Nacional y espera un entry numeroso en el evento.

La Empresa del Frontón Habana Madrid ha confeccionado para esta noche un bonito programa

Sarmiento y Betancourt se batirán con Constante y Gayarre. Pedrito y Buendía contra Torres y Cubota en el de apertura. Mucho entusiasmo para presenciar la función de hoy

La Empresa Habana- Madrid se esfuerza por servir un menú distinto cada día a la enorme legión de partidarios que todas las noches dirigen sus pasos a la Bombonera con el fin de ver pelota vasca de altura y con ello experimentar las sensaciones que tanto agradan al fanático.

El atractivo programa confeccionado para hoy consta de tres partidos de esos que se discuten durante todo el tiempo, porque las parejas litigantes no ceden un sólo instante. Las combinaciones que se han escogido son de esas que aun en el papel prometen heroicidades al espectador.

Por lo regular se trata de hacer un magnífico match estelar y dejar los otros dos encuentros simplemente como relleno. Pero hoy se ha puesto interés en los tres partidos. El estelar, desde luego, es algo más destacado, pues se batirán Sarmiento y Betancourt con Constante y Gayarre. Como puede verse se trata de algo colosal.

En el primer encuentro, tendremos a Pedrito y Buendía defendiendo el color blanco contra Torres y Cubota, que como de costumbre, se lucirán en su batalla por la victoria.

Y a última hora, Montes Menor y Bernal, blancos, contra Pascau y Aníbal, azules.

HABANA-MADRID

Programa oficial para la función que comenzará esta noche a las ocho y media.

Primer partido: a 25 tantos: Pedrito y Buendía, blancos, contra Torres y Cubota, azules. A sacar ambos del cuadro catorce y medio.

Primera quiniela: a seis tantos: Pedrito, Buendía, Torres, Cubota, Aníbal, y Bernal.

Segundo Partido: a treinta tantos: Sarmientos y Betancourt, blancos, contra Constante y Gayarre, azules. A sacar ambos del cuadro catorce y medio.

Segunda quiniela, a seis tantos. Sarmiento , Betancourt, Constante, Gayarre, Montes menor, y Pascau.

Tercer partido a 30 tantos. Montes menor y Bernal, blancos, contra Pascau y Aníbal azules. A sacar ambos del cuadro catorce y medio.

RESULTADO DE LA FUNCION DE ANOCHE

PRIMER PARTIDO

Torres y Bernal, blancos, contra Pedrito y Aníbal, azules.

	Tantos
Blancos	14
Azules	25

Ganador: AZULES.

PRIMERA QUINIELA

	Tantos.	Pagos
1.—Torres	0	5.40
2.—Bernal	1	2.70
3.—Pedrito	6	1.41
4.—Aníbal	4	1.98
5.—Girón	3	3.71
6.—Labat mayor	4	3.13

Ganador: PEDRITO.

SEGUNDO PARTIDO

Ugalde y Epifanio, blancos, contra Girón y Labat menor, azules.

	Tantos
Blancos	29
Azules	30

Ganador: AZULES.

SEGUNDA QUINIELA

	Tantos.	Pagos
1.—Ugalde	4	3.11
2.—Epifanio	0	1.95
3.—Labat menor	0	1.52
4.—Sarmiento.	6	2.97
5.—Azpeitia	6	3.11
6.—Echeverría	0	4.88

Ganador: AZPEITIA.

TERCER PARTIDO

Sarmiento y Azpeitía, blancos, contra Echeverría y Labat mayor, azules.

	Tantos
Blancos	20
Azules	22

Ganador: BLANCOS.

Esta muchacha de 20 años de Topeka, Miss Blanche Howe, fué coronada la chica más simpática del campeonato de basket ball celebrado recientemente en Wichita.

SCORE DE LA TIRADA DE PICHON POR EL PREMIO DE LOPEZ MIGOYA

Hermosa tirada de pichón la celebrada el domingo en el Club de Cazadores del Cerro, en opción al trofeo de bronce, (un hermoso león), donado por el Teniente Coronel López Migoya, y el cual a estas horas si no está a la entrada del juzgado de Caimito, con toda seguridad se encuentra adornando algún elegante rincón de «Villa Amalia», pues su poseedor es, como ya dijimos ayer en el «Noticiero del Lunes», el doctor Benito Cueto. Hoy volvemos a hablar de tan magnífica justa para ofrecer a nuestros lectores el score de la tirada.

De los 38 señores que compitieron por el premio, seis se pasaron del límite de la justa—que era a siete—sin errar. Esos seis tiradores fueron Leopoldo Aguilera, Pedrito Cazabón, doctor Porto Castañeda, Capitán Eduardo Tabares, doctor Benito Cueto y Eugenio Sardiñas. Ya en los finales el que menos suerte tuvo fué Aguilera, pues hay que hacer constar que mató el noveno pichón, pero tuvo tan poca fortuna que le cayó muerto fuera del radio de tiro, que es para los efectos del score, como si lo hubiera errado. En ese mismo«inning» acompañó Cazabón a Leopoldo. Y en el siguiente, se eliminaron Tabares y Sardiñas. En el once mataron Castañeda y Benito, y, en el doce, le salió un pichón gris al bejucaleño, pero como ya Febo se había ocultado y empezaba a asomar la cabeza, la diosa Aclis, el color del pájaro se confundió con el de la loma que da al fondo del campo de tiro, y por mucho que se esforzó el doctor Porto no pudo hacer blanco en el animalito.

Realmente no era ya hora de tirar. Pero el director del Tiro de Pichón esperando por los tiradores y éstos, no se atrevieron a decir nada por delicadeza se llegó al final conocido. Si por casualidad se llega a suspender para otro día, Porto y Cueto seguramente hubieran llegado a una alta cifra sin errar, pues ambos están «en su mejor forma».

Benito Cueto hacía cuatro años que no iba por el Club de Cazadores del Cerro. Esto no quiere decir que el querido juez de Caimito desde entonces no tira, pues por lo menos de cacería saldrá muchas veces. Pero bueno, cualquiera que sean sus actividades en el lapso de tiempo dicho, lo único cierto es que lo que bien se aprende, nunca se olvida. Se demostró además, que el que sabe, sabe, y con el que sabe no se tira y si se tira, con cuidado. Ah, bueno!...

A continuación va el score de la tirada:

Distancia.	Tirador.	1	2	3	4	5	6	7	8	9	10	11	12
23 yardas	Dr. Benito Cueto	1	1	1	1	1	1	1	1	1	1	1	1
27 „	Dr. Porto Castañeda	1	1	1	1	1	1	1	1	1	1	1	0
23 „	Eugenio Sardiñas	1	1	1	1	1	1	1	1	1	0	—	—
24 „	Capitán E. Tabares	1	1	1	1	1	1	1	1	1	0	—	—
23 „	Leopoldo Aguilera	1	1	1	1	1	1	1	1	0	—	—	—
25 „	Pedrito Cazabón	1	1	1	1	1	1	1	1	0	—	—	—
27 „	Dr. F. Méndez Capote	1	1	1	1	1	1	1	0	—	—	—	—
23 „	Germán Muñiz	1	1	1	1	1	1	1	0	—	—	—	—
25 „	Thorwarld Sánchez	1	1	1	1	1	1	0	—	—	—	—	—
27 „	Rodrigo Díaz	1	1	1	1	1	0	—	—	—	—	—	—
27 „	Don Joaquin Rodrguez	1	1	0	1	1	1	—	—	—	—	—	—
23 „	Garcilaso Rey	1	1	0	1	1	1	—	—	—	—	—	—
23 „	«Pepe» Ovies	1	1	1	0	1	1	—	—	—	—	—	—
27 „	Capitán Pablo Cruz	1	1	1	1	0	1	—	—	—	—	—	—
23 „	Jesús Capin	1	1	1	1	1	0	—	—	—	—	—	—
27 „	Vicente Bayón	1	0	1	1	1	1	—	—	—	—	—	—
27 „	Dr. Oscar Ochotorena	1	1	0	1	1	—	—	—	—	—	—	—
23 „	«Tony» Porto	1	0	0	1	1	1	—	—	—	—	—	—
25 „	Julio Sánchez	1	1	1	1	0	—	—	—	—	—	—	—
23 „	«Fico» Méjer	1	1	1	0	1	—	—	—	—	—	—	—
23 „	Julio de la Flor	0	1	1	1	1	—	—	—	—	—	—	—
23 „	A. Fernández Canal	1	1	1	1	0	—	—	—	—	—	—	—
23 „	Carlos Quintero	1	1	0	1	1	—	—	—	—	—	—	—
27 „	Eduardo Caamaño	0	1	1	1	0	0	—	—	—	—	—	—
24 „	Carlitos Sauvalle	1	0	1	0	1	—	—	—	—	—	—	—
23 „	Dr. Arturo Ojeda	1	1	0	0	1	—	—	—	—	—	—	—
23 „	«Cutom» Méjer	0	1	0	1	1	—	—	—	—	—	—	—
23 „	Manolo Quesada	1	0	1	0	1	—	—	—	—	—	—	—
23 „	Justo Rodríguez	1	1	0	0	1	—	—	—	—	—	—	—
23 „	F. Méndez Neira	1	0	0	0	1	—	—	—	—	—	—	—
23 „	Dr. Antonio Beruff	1	0	0	1	0	—	—	—	—	—	—	—
23 „	Miguel Pérez	0	1	0	0	1	—	—	—	—	—	—	—
23 „	Mario Villalba	1	0	0	0	1	—	—	—	—	—	—	—
23 „	J. M. Tarafa	0	0	1	0	1	—	—	—	—	—	—	—
23 „	Van Campen	1	1	0	—	—	—	—	—	—	—	—	—
23 „	González Gordon	1	0	0	0	0	—	—	—	—	—	—	—
23 „	F. de la Riba	0	1	0	0	0	—	—	—	—	—	—	—
24 „	«Mike» Castro	0	0	0	0	0	—	—	—	—	—	—	—

De jueces actuaron los señores Joaquín Doyarzábal, ex presidente del Club de Cazadores del Cerro; Miguel Prais y «Peter» Fernández Alonso.

Se efectuaron ayer tres juegos más en opción al Campeonato Intercolegial

La Academia Bravo dispuso del team del colegio José M. Gómez con un score de 9 por 5. Por la tarde se dieron dos encuentros de abundante carreraje

Los tres encuentros que se celebraron el domingo en los terrenos de la Beneficencia, en opción al campeonato intercolegial de baseball, se decidieron a base de carrerajes.

En el primero de ellos, el team de la Academia Bravo dispuso del colegio José M. Gómez con un score de 9 por 5, habiéndose registrado amplio batting por ambas partes. En el segundo (primer juego de por la tarde) el team de la Academia García ligó nueve hits con cuatro errores del New Víbora School para anotarse un éxito de 12x2 y en el tercero, que fué un paseo para el team de la Beneficencia, los muchachos de Diviñó dispusieron de sus opositores con score de 13 por 6.

Los scores fueron:

Juego del domingo por la mañana.

ACADEMIA BRAVO

	V.	C.	H.	O.	A.	E.
A. González, ss.	4	1	1	1	4	0
Rodríguez, 3b. lf.	4	2	1	0	1	0
E. Rojas, lf.	0	0	0	0	0	0
L. Arrechea, cf.	5	1	1	1	0	0
F. Franco, 1b.	5	1	2	7	0	1
J. Montalvo, lf. p.	5	1	3	5	0	1
A. Rubin, rf.	1	0	0	0	0	0
O. Artola, 2b.	2	0	0	3	3	1
O. Gonzalez, 2b.	0	0	0	0	0	0
R. Carneado, c.	4	1	1	7	0	0
J. Garzón p. 3b.	4	2	1	0	2	1
Totales	37	9	10	24	10	4

COLEGIO JOSE M. GOMEZ

	V.	C.	H.	O.	A.	E.
E. Amaro, rf. ss.	5	0	1	0	0	1
P. Reyes, 2b.	4	0	0	1	2	0
R. Saenz, 1b.	3	0	0	11	0	2
C. Fernández, c.	4	2	2	5	1	3
F. Castillo, p. cf.	4	0	2	3	1	1
R. Salas, ss. 3b.	4	0	0	3	3	3
A. Miranda, rf.	0	0	0	0	0	0
Willrich, 3b. ss. p.	3	2	2	0	2	1
R. Rodríguez, lf.	3	1	0	1	0	0
R. Fino, lf.	1	0	0	0	0	0
G. García, cf.	0	0	0	0	0	0
M. Quintana, p. 3b.	2	0	1	0	3	0
A. Solís, 3b.	1	0	0	0	0	0
Totales	34	5	8	24	12	11

Anotación por entradas:

A. Bravo . . 200 102 22 — 9
C. J. M. G. 021 110 00 — 5

SUMARIO

Carreras empujadas: Rodríguez, Arrechea; Franco; Montalvo; Artola; Castillo; García; Wilrich. Hime run: Wilrich. Two base hits: Franco; Amaro; Castillo; Wilrich; Fernández 2. Stolen bases: Carneado, Garzón. Quedados en bases: A. Bravo, 10; J. M. Gómez, 8. Double plays: Castillo a Quintana a Salas a Wilrich. Struck outs: por Garzón 4; Montalvo 1; Castillo 1; Quintana 4. Bases por bolas: Garzón 2; Montalvo 1; Castillo 1; Quintana 2. Dead balls: Castillo 2 a Rodríguez y a Molina. Tiempo: 1 hora 50 minutos. Umpires: E. Puyans (hime) A. Valdés (bases). Scorer: Enrique Ayala. Observaciones: Al pitcher Garzón en 5 y un tercio de inning le fueron 25 veces al bate con 2 carreras limpias y 7 hits, el resto a Montalvo. A Castillo 2 en dos tercios de inning le fueron 4 veces al bat con 1 carrera limpia y 2 hits. Al pitcher Quintana en 7 innings le fueron 31 veces al bat con cero carrera limpia y cero hits. El resto al pitcher Willrich. Lo ganó Montalvo. Lo perdió Quintana.

Primer juego del domingi por la tarde:

ACADEMIA GARCIA

	V.	C.	H.	O.	A.	E.
O. Lauderman, cf.	5	2	1	1	0	1
O. Quintana, lf ss	4	2	2	2	1	0
J. Blanco, c.	4	2	1	6	2	1
J. Xiqués, ss. rf.	4	1	2	2	0	0
P. Martínez, rf.	1	0	0	0	0	0
G. Yañez, 2b.	3	1	0	2	2	0
A. Padrón, 3b.	5	1	1	2	1	0
J. Yañez, 1b.	2	1	0	8	0	0
A. Acevedo, rf.	1	0	0	0	0	0
J. Dosal, lf.	1	1	1	1	0	0
S. Sánchez, p.	5	1	1	0	3	0
Totales	35	12	9	24	9	2

NEW VIBORA SCHOOL

	V.	C.	H.	O.	A.	E.
J. Cárdenas, 3b.	3	0	0	2	0	0
R. Plá, 2b.	2	1	1	3	2	0
O. Lavilla, 1b. rf.	3	0	0	4	0	1
P. Feralta rf.	1	0	0	0	0	0
A. Ruiz, lf	4	0	1	0	0	1
I. Suárez rf.	1	0	0	1	0	0
Villafranca, p	1	0	0	0	1	0
A. Mira, p. 1b	3	0	0	6	1	1
J. Pérez, c.	2	0	1	0	0	0
R. Castillo, ss.	3	0	0	0	4	1
Totales	26	2	4	24	11	4

Anotación por entradas:

A. García . 001 011 0 00 — 12
N. V. S. . 110 000 00 — 2

SUMARIO

Carreras empujadas: Lauderman, Quintana 2; Xiques 3; Padrón; Sánchez; Pérez. Home run: Pérez. Two base hits: Plá. Dosal. Bases robadas: Ginzález; Lauderman; Blanco; G. Yañez; J. Yañez. Doble Plays: G. Yañez a Xiques a J. Yañez. Quedados en bases: Academia García 9. New Víbora School 5. Struck outs: Sánchez 6; Mira 5; Villafranca 4; Bases por bolas: Sánchez 5; Mira 9; Villafranca 2. Hits a los pitchers: a Mira: 19 veces al bate, 10 carreras, 6 hits en 4 innings en 4 innings; a Villafranca: 16 veces al bate, 2 carreras, 3 hits en 4 innings. Lo perdió: A. Mira. Tiempo: 2 horas. Umpires: A. Puyans, home. P. Miranda, bases. Score E. Ayala.

Segundo juego del dimingo por la tarde.

ESCUELA PRIMARIA SUPERIOR

	V.	C.	H.	O.	A.	E.
Rodríguez lf. rf.	3	1	1	1	0	0
M. Triana, p.	5	0	0	1	0	0
P. Guerra, cf.	4	0	1	4	0	0
J. Correa, ss	3	1	0	1	5	3
F. Diosdado, c.	3	0	0	5	0	1
R. Fernández 3b.	4	1	2	2	0	1
R. Perera, 2b.	1	0	0	2	1	0
M. Estrella, 2b.	2	1	1	1	0	0
M. Rojas, 1b.	3	1	1	5	0	1
R. Guzmán, rf. lf.	2	1	1	2	0	0
Totales	30	6	7	24	6	6

CASA DE BENEFICENCIA

	V.	C.	H.	O.	A.	E.
L. Fernández, cf.	5	2	2	1	0	1
G. Valdés, cf.	0	1	1	1	0	1
R. Arroyo, 2b.	6	0	2	3	2	0
O. Tapia, ss.	4	1	2	2	2	1
M. Lombillo, c.	4	3	2	7	5	1
V. Quesada, 3b	4	1	1	1	4	0
E. Luaces, 1b.	4	1	1	11	0	0
D. González, rf.	4	3	1	0	0	0
L. Prieto, lf.	5	0	0	1	0	0
J. Montero, p.	4	2	1	0	2	1
A. Valdés, p.	0	0	0	0	0	0
Totales	41	13	13	27	15	5

Anotación por entradas:

E. P. S. . . . 000 100 104 — 6
C. de Benef. . . 222 001 24x —13

SUMARIO

Carreras empujadas: Guerra 2; Rojas; Arroyo; Tapia; Quesada, 2; Montero; G. Valdés. Two base hits: Guerra; Estrella; Rojas; Lombillo; Quesada. Bases robadas: Rojas. L. Fernández; Arroyo; Lombillo 2; Quesada; González. Sacrifice: E. Rodríguez. Doble Plays: Montero a Lombillo a Luaces. Tapia a Arroyo a Luaces. Quedados en bases: E. P. Superior: 7; C. de Beneficencia, 10. Ponchados: Triana 4; Montero 7. Bases por bolas: Triana 5; Montero 8. Dead balls: Triana a Quesada. Montero a Correa. Hits a los iptchers: a Montero: 29 veces al bate, 6 carreras, 7 hits en 8 y 2tercios innings. A Valdés 1 vez al bate, O carreras, 0 hits en 1 tercio de innig. Tiempo: 2 horas. Umpires: E. Puyans, home; P. Miranda, bases. Score: E. Ayala.

ISIDORO GASTAÑAGA HA DE PELEAR EL DIA 25 CON DUDAS EN NEW YORK

NEW YORK, abril 6. (AP.)—Sammy Goldman, manager de Tony Canzoneri, campeón mundial de los pesos ligeros, anunció hoy que había enviado un escrito a la Comisión de Boxeo de Ney York, ofreciendo un chance a Lou Ambers por el título.

Canzoneri, empero, peleará primero con Jimmy McLarnin, celebrando la pelea el día 8 de mayo en New York.

Isidoro Gaztañaga peleará con Steve Dudas, de New Jersey, el día 25 de abril.

lo que Essolube garantiza

Sí, Señor Automovilista, usted hace muy bien en preocuparse por el nivel del aceite. Pero la varilla del cárter no es una "varita mágica". Indicará la cantidad de aceite; pero no su condición.

Lo que la varilla no le indica, ESSOLUBE se lo garantiza. Cuando otros aceites hubieran perdido ya sus condiciones lubricantes vitales, ESSOLUBE seguirá protegiendo el motor de su automóvil. No pierde su cuerpo, al no ser atacado tan fácilmente por la oxidación, como ocurre con otros aceites. Esa es la medida de la verdadera duración.

ESSOLUBE, por su consumo mínimo, requiere completarse menos. Su duración significa economía para usted y, su calidad, una defensa para el motor de su automóvil. Es el lubricante que reune todas las condiciones exigidas para una protección completa.

Opte por ESSOLUBE en este envase moderno, práctico y seguro. También se vende a granel:

Essolube M. R.

EL AS DE LOS ACEITES - EL ACEITE DE LOS ASES

STANDARD OIL COMPANY OF CUBA

Este año han de darse muy buenas regatas en Varadero y en la playa de Cienfuegos

Ya se ha conseguido el crédito necesario para la temporada de remos. Matanzas proyecta ir a los eventos. El Vedado trae a un ayudante de Leader. Spuhn vuelve al HYC

(Por RUBEN OTERO)

La próxima temporada de remos ya está asegurada por la parte más importante, que indiscutiblemente es la económica.

El Consejo de Secretarios acaba de votar los créditos necesarios para las competencias juniors de Cienfuegos y nacionales de Varadero.

La noticia no puede ser más halagadora a la altura en que estamos.

—Quién ha logrado esto?

Casi apostaría el comentarista a afirmar, que todo se debe a los entusiasmos del doctor Carlitos Hernández, Ayudante Naval del presidente de la República y el hombre que levantó el deporte otra vez en su querida Perla del Sur, el año pasado.

NUEVOS CONTENDIENTES.—El brillante colorido alcanzado por la temporada anterior y la impresionante victoria de los muchachos de Luis Estévez, condensan básicamente las causas de que surjan ahora nuevas instituciones dispuestas a competir en el rowing.

El Club Deportivo de Matanzas, que preside con tacto y acierto el doctor Heriberto Haedo, solamente espera la cesión—siempre cordial—del prestigioso Habana Yacht Club de una canoa, para lanzar a sus remeros a las aguas del río San Juan.

Los matanceros están muy contentos con el trabajo que realizó el popular «Buffalo» Estévez en Varadero y ellos creen, que si comienzan temprano su entrenamiento, pueden hacer un papel airoso en el debut.

También el Miramar Yacht Club, parece que se decidirá al fin a practicar remos y en los primeros pasos se halla luchando el doctor Eduardo Ciro Betancourt, infatigable Presidente de la sociedad caletera.

Otro club, el Deportivo de Hacienda, ha anunciado la intención de enviar su crew a nuestras competencias y al efecto se habla del doctor Otilio Campuzano, para el coaching.

VIENEN INSTRUCTORES.—El Habana Yacht Club espera poder contratar nuevamente a Fred Spuhn asistente del famoso head coach de Yale Mr. Leader.

«Cucharita», nombre con que lo bautizaron sus remeros, tuvo un magnífico año al frente de los yatistas.

Las canoas del HYC están casi listas para las prácticas, muy bien arregladas por cierto, por el experto Oterito.

Los marqueses anuncian el nombre de Grant para la dirección de las tripulaciones que salgan esta temporada a defender la insignia azul.

Mr. Grant ya estuvo aquí y precisamente logró excelentes cosas con los siempre luchadores muchachos de Calzada y Doce.

VARADERO EN ACCION.—Los remeros del Club Náutico Varadero, campeones nacionales en cuatro remos, ya están sometidos a la acción de su dinámico instructor Luis Estévez.

En Cárdenas han iniciado sus prácticas los varaderistas.

Se nos informa que Estévez ha reclutado un formidable conjunto de mozalbetes, que pasan de los seis pies.

—Hasta que no gane tres años consecutivos, no estoy tranquilo. Los habaneros van a tener contrarios para rato, ha dicho Luis.

—Los juniors que seleccione para competir en Cienfuegos, se los echo a cualquiera...

Y creemos, efectivamente, que el Club Náutico va a dar mucho que hacer en la season venidera.

Los ases de la Habana están en inminente peligro.

JOSE TORRES, joven hermano de Juan, el popular centerfielder del club «Cubaneleco», que está alcanzando grandes laureles como basketbolista en los Estados Unidos. En los últimos días lo han elegido miembro de un Al-stars team después de brillantes demostraciones en el floor.

ANUNCIAN A EARNSHAW PARA EL PRIMER GAME DE LA TEMPORADA

BROOKLYN, abril 6 .(AP.)—Hoy se ha hecho oficial aquí la noticia de que Georges Moses Earnshaw, pitcher derecho de los Dodgers de Brooklyn, será escogido para pitchear el primer juego de la temporada frente a los New York Gigantes, el próximo martes, día 14.

Earnshaw, que está registrando este año un impresionante come back después de dos flojas temporadas—una en los White Sox y otra en el Brooklyn, el año pasado—se encuentra otra vez en su forma de 1929, cuando fué héroe de la serie mundial, y se espera que sus bolas sirvan de mucho a los Dodgers para ganar el primer match a los Gigantes.

Como resultado, Lingle Van Mungo, que era el año pasado el lanzador número uno de los Dodgers, ha pasado a ocupar el segundo puesto del staff, mientras Frankhouse resulta tercero y el zurdo Eddie Brandt el cuarto.

Estos cuatro lanzadores serán los regulares del club. Watson Clark aparecerá como primer suplente, seguido de Emil Leonard, Tom Baker y Tom Zachary.

EN LAS GRANDES LIGAS

JUEGOS SEÑALADOS PARA EL DIA 14

(Día inaugural de la temporada)

Liga Nacional

Chicago en San Luis.
Brooklyn en New York.
Pittsburgh en Cincinnati.
Boston en Filadelfia.

Liga Americana

Detroit en Cleveland.
Ney York en Washington.
San Luis en Chicago.
Filadelfia en Boston.

COMO TERMINARON EL AÑO PASADO

Liga Nacional

	G.	P.	Ave.
CHICAGO	100	54	649
St. Louis	96	58	623
New York	91	62	595
Pittsburgh	86	67	562
Brooklyn	70	83	458
Cincinnati	68	85	445
Filadelfia	64	89	418
Boston	38	115	248

Liga Americana

	G.	P.	Ave.
DETROIT	93	58	616
New York	89	60	597
Cleveland	82	71	536
Boston	78	75	510
Chicago	74	78	487
Washington	67	86	438
St. Louis	65	87	423
Filadelfia	58	91	389

COMO PUEDEN TERMINAR ESTE AÑO

Liga Nacional	Liga Americana
1.—San Luis	1.—New York
2.—Chicago	2.—Detroit
3.—New York	3.—Cleveland
4.—Pittsburgh	4.—Boston
5.—Brooklyn	5.—Washington
6.—Cincinnati	6.—San Luis
7.—Filadelfia	7.—Chicago
8.—Boston	8.—Filadelfia

DIABETES

Curación radical con la CURA VEGETAL Nº 1 del ABATE HAMON

Suprime las causas de la Diabetes regenerando el órgano enfermo que es el hígado y poniéndolo en condiciones de llenar sus funciones naturales

Pida folleto Gratis a Dr. P. RAMIREZ

Representante de los Laboratorios Botánicos

Ave. S. Bolívar 141

HABANA

Royal "BOQUILLA DE CORCHO"

INVITA AL PUEBLO DE CUBA A PROBARLO, 5 CTS.

CAMPANARIO 2.. HABANA

M.E.C.D. 2016

IGNACIO Y LA PAZ CONTRA ELIZONDO Y VALLEJO, HOY EN EL JAI-ALAI

NO QUIEREN LOS COACHES QUE SEA SUPRIMIDO EL SALTO DEL CENTER EN EL JUEGO DE BASKET

Andrés Loriz, Luis Galbis y Luis Duthil son los vencedores en la justa amateur del squash-tennis

Anoche fué eliminado Armando Callava, quien dió un partido que resultó animado en la primera mitad. A última hora sufrió una indisposición. El segundo lugar lo decidió la suerte

Armando Callava, del Miramar Yacht Club fué eliminado anoche de1 Campeonato de Squast-Tennis. Su primer match lo perdió contra Alberto Reguera, del Deportivo Hispano América con score de 30x21. Y su segunda derrota, la de anoche, contra Andrés Loriz, del Ferreteros, que le ganó con anotación de 30x23.

Como supervivientes de ésta contienda quedan Andrés Loriz, Luis Galbis y Luis Duthil, los cuales tienen asegurada ya medallas, pues hay una para cada uno de los tres primeros puestos. La del primero al parecer no hay quien se la quite a Loriz, pero la del segundo es de suponer que se la gane Galbis, ya que Duthil se puso «esgraciao» y en el sorteo efectuado anoche le tocó jugar contra Loriz. De haber salido el papelito de Galbis, entonces el segundo lugar hubiera sido para Duthil. Quiere esto decir que el segundo puesto del campeonato, lo ha decidido la suerte.

EL PARTIDO DE ANOCHE

Un sólo encuentra se efectuó anoche. El de Loriz y Callava, que resultó bastante interesante, por lo menos en la primera mitad, en la que el atleta del Miramar hizo su mejor esfuerzo a fin de hacer sudar al contrario.

Se peloteó mucha al principio, hubo empates en 4, 5, 6, 7, 9, 10, 11, 12 16 y 17. Pero ya a partir de esta «luna doble» Callava se puso a tirar y todo le salió mal razón por la que Loriz se le fué arriba en el «cartoning» con seis tantos, que equivale a decir que el partido cogió color. Ganó después un tanto Callava y se puso en 18x23 pidiendo «time out» para recuperar fuerzas. Cuando regresó al cemento hizo un tanto más en un buen peloteo y luego otro de saque, poniéndose en 20x23.

Pero entonces fué cuado Loriz vió el partido en peligro y jugó a pelotear con cabeza, iniciando una fuerte ofensiva con la cual hizo trabajar a Callava como en péndulo de un reloj, labor ímproba, porque Callava devolvió todo cuanto le tiró Loriz, pero que dió por resultado que se indispuso. Parece que había comido tarde y como le dió ganas de provocar, tuvo que abandonar la cancha. No tenía derecho al «time» porque las Reglas sólo autoriza pedirlo a los jugadores que ganan el tanto, pero Andrés Loriz, en un rasgo caballeresco, gentil, pidió el tiempo para él.

Pero ya desde ese momento Callava estaba fuera de combate. Se advirtió claramente en el regreso que no podía hacer más esfuerzo, y se demostró al ver que no pudo tirar ni una más de las pelotas con humo que había tirado antes.

Loriz quedó siempre imponiendo su juego. Estando 25x22 a su favor, se le cayó el racquet a Callava, y aprovechó Loriz nuevamente el chance para dar una demostración de sportsmanhip, lo devolviendo la pelota, detalle que siempre debe aplaudirse y hasta premiarse, si es posible, en toda contienda deportiva, y mucho más, si entre aficionados.

El resultado del partido fué 30x25.

Hubo también un partido de exhibición entre la Rosa y Bernal, contra Fico González, y Muñoz.

Realmente no resultó un match reñido porque Bernal no hizo más que poner casi siempre la pelota en medio de la cancha y la Rosa se pasó todo el partido demostrando su tiro en darle casi siempre al escás. Miguel Pérez, un muchacho amante del tiro, que estaba presente, comentó: «Si yo hubiera tenido su puntería el domingo, me gano el tiro de pichón e nel Club de Cazadores del Cerro.»

El resultado del match fué 30-24. Muñoz cogió los mangos bajitos y «Fico» hizo filigranas en los cuadros alegres. Lo malo es que no habían contrarios.

Para el próximo miércoles, mañana, se anuncia un buen programa en el que se efectuará un partido del Campeonato de Squash entre Andrés Loriz y Duthil, que será a segunda hora.

En el primer turno saldrán a la cancha O. González, y Rufinito Blanco, los campeones Juveniles, contra una pareja del Miramar Yacht Club.

Y en último término se efectuará el partido de exhibición entre O. Porta y J. Pereda contra A. Villalobos y C. Perdices.

Gran victoria del equipo de la Beneficencia

Alfonso pitcheó muy bien y contuvo a sus rivales en nueve hits muy aislados

El team de la Casa de Beneficencia y el del Colegio José Miguel Gómez, celebraron el sábado último un interesante encuentro de base ball en opción al campeonato intercolegial que patrocina la Unión Atlética Intercolegial de Cuba, habiendo ganado el team de la Beneficencia con score de 3x2.

El juego estuvo parejo hasta el octavo inning, en el que el equipo de la Beneficencia decidió ligando oportunamente sus batazos.

Alfonso pitcheó muy bien.

El score fué:

COLEGIO J. M. GOMEZ

	V.	C.	H.	O.	A.	E.
Pérez, 2b	4	0	1	3	1	1
Cabré, c	4	1	1	10	3	0
García, cf	4	1	1	1	0	0
Amaro, ss	4	0	2	2	1	0
Miranda, 1b	4	0	0	5	1	2
Caravia, lf	4	0	0	0	0	0
Wilrrich p	4	0	1	0	1	0
Cabrera, rf	4	0	2	0	0	0
Solís 3b	3	0	1	3	1	0
Totales	35	2	9	24	8	3

CASA DE BENEFICENCIA

	V.	C.	H.	O.	A.	E.
Alvarez ss	3	1	1	2	4	1
Valdés, lf	2	0	0	0	0	0
Quesada, lf	1	0	1	0	0	0
Henry, 3b	4	1	0	1	1	0
Ramírez, c	4	1	1	8	1	0
Rodríguez cf	4	0	1	2	0	0
Camps, rf	3	0	0	2	1	0
[illegible]güena, rf	0	0	0	0	0	0
[illegible]ldés 1b	3	0	1	8	0	0
[illegible], 2b	3	0	1	4	2	0
[illegible]onso, p	3	0	2	0	2	0
Totales	30	3	8	27	11	1

Anotación por entradas

C. J. M. Gómez	000 101 000—2
C. Beneficencia	200 000 01x—3

Sumario:

Carreras empujadas. Rodríguez 2, Ramírez, Amaro, Caravia:

Dobles: Pérez, Amaro, Quesada, Alfonso, Rodríguez.

Bases robadas: Ramírez. Valdés, Pérez, Cabré.

Quedados en bases. J. M. Gómez 9 Beneficencia 5.

Ponchados. Wilrich 10, Alfonso 7.

Bases por bolas: Wildrich 1. Alfonso 3;

Dead ball: Wilrich 1, Alfonso 3.

Tiempo. 1 hora 50 minutos.

VENCEN LOS DEL BROOKLYN AL NEWARK, DIEZ POR CINCO

Freddie Lindstrom fué uno de los líderes del ataque en este importante game

SEBRING, Fla., abril 6. (Por correo).—Los Dodgers de Brooklyn se enfrentaron con los Bears de Newark y lograron derrotarlos con un score de 10 por 5 en el encuentro efectuado aquí.

Lindstrom, Eckhardt y Redtke encabezaron el ataque por los Dodgers, logrando los batazos suficientes que marcaron la victoria.

El score.

DODGERS (L. N.)

	V.	C.	H.	O.	A.	E.
Geraghty, ss	2	1	1	0	1	0
Fallon, 2b	3	0	0	1	4	0
Cooney, cf	3	1	1	1	0	0
Bordagaray, cf	2	0	0	2	0	0
Lindstrom, lf	4	2	4	1	0	0
Moore, lf	1	1	0	2	0	0
Eckhardt, rf	5	2	3	0	0	0
Skaff, 3b	2	0	0	0	1	0
Hassett, 1b	5	1	1	9	2	2
Frey, 2b-ss	3	0	1	2	2	0
Redtke, ss	2	1	2	0	0	0
Berres, c	5	0	1	6	1	0
Frankhouse, p	2	0	0	0	0	0
Baker, p	3	0	1	2	2	0
Totales:	45	10	17	27	14	2

NEWAR (I. L.)

	V.	C.	H.	O.	A.	E.
Boyle, lf	5	0	1	2	0	0
Richardson, ss	5	0	1	5	7	1
McCarthy, 1b	4	1	2	14	0	1
Powers, rf	4	0	2	1	0	0
Koy, cf	3	0	0	1	1	0
Baker, c	2	0	0	2	1	0
McCaskill, c	2	1	1	0	1	0
May, 3b	4	1	1	0	4	0
Schalk, 2b	2	0	1	0	2	2
Hawkins, 2b	2	1	1	1	0	0
Miller, p	1	0	0	1	3	0
Makosky, p	1	0	0	0	0	0
Porter	1	1	0	0	0	0
Rosenfeld	1	0	0	0	0	0
Totales:	37	5	10	27	19	4

Anotación por entradas:

Brooklyn	112 030 300—10
Newark	000 110 003— 5

Sumario:

Two-base hits: Lindstrom, Hassett, Frey, McCarthy, Bucher, Radtke, Eckhardt. Home runs: Hawkins. Stolen bases: Geraghty, 2. Double plays: Miller a Richardson a Baker a May a Miller; Schalk a Richardson a McCarthy; Frey a Fallon. Neyark 7. Bases on balls—off Frankhonse, to Hassett. Left en bases, Brookiyn, 8; 2; off Miller, 1. Struck out: por Frankhouse, 2; Baker, 3; Miller, 1. Hits: a Frankhonse, 3 en cuatro innings; Baker, 6 en cinco innings; a Miller, diez en cinco innings; a Makosky, 7 en cuatro innings. Will pitch: Baker. Pitcher ganador: Frankhouse; perdió Miller. Tiempo: una hora cincuenta minutos. Umpires: Eggleston y Burton.

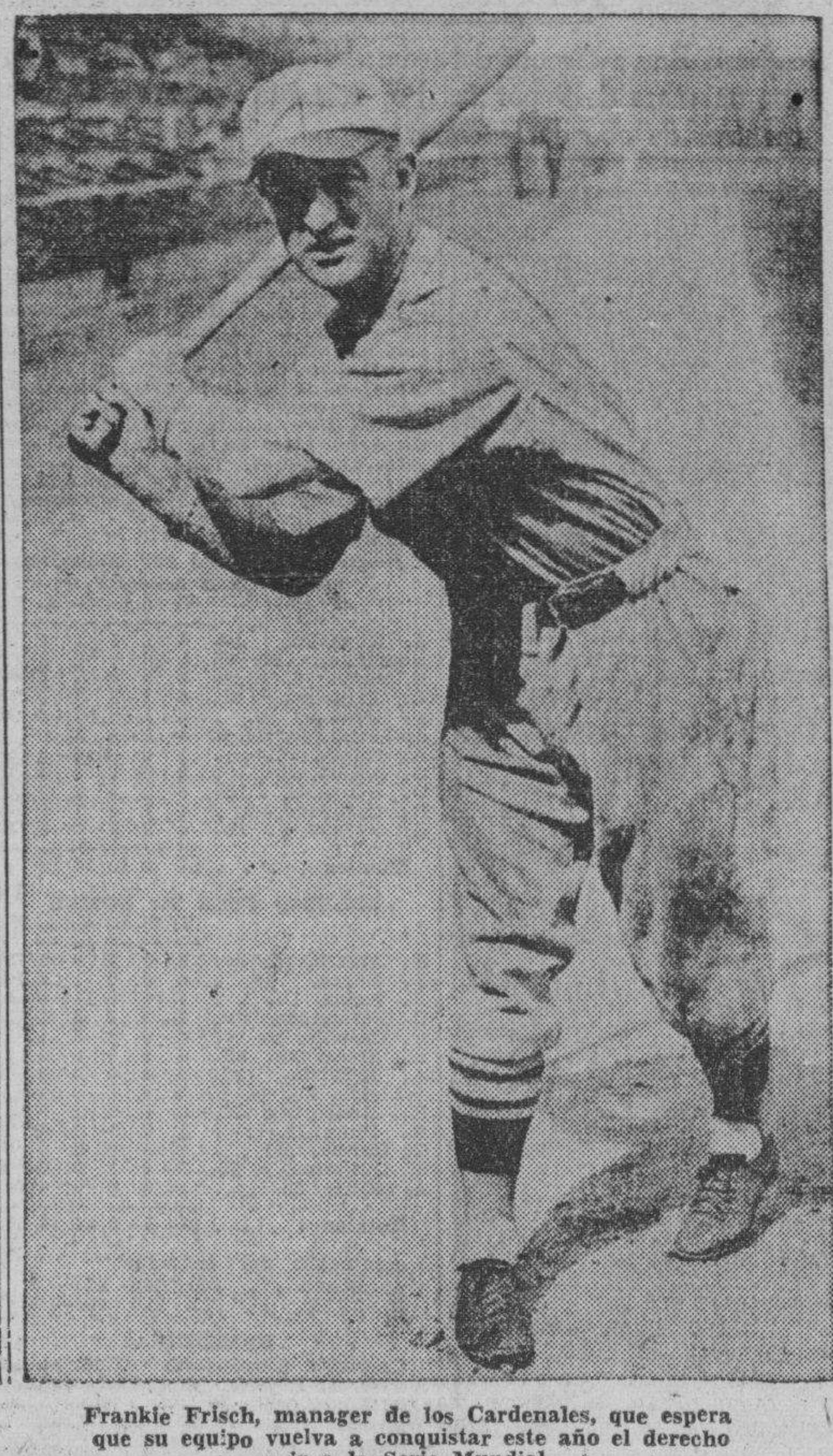

Frankie Frisch, manager de los Cardenales, que espera que su equipo vuelva a conquistar este año el derecho a ir a la Serie Mundial.

LOS YANKEES LE GANARON AL CLUB BIRMINGHAM, 6 x 5

Selkirk y Gehrig encabezan el ataque en el match para dar al equipo el triunfo

BIRMINGHAM, Ala., abril 6. (Por correo).—Los New York Yankees superaron hoy al club local con un score de 6 por 5, aprovechando convenientemente un rally de tres carreras que tuvieron en el octavo inning.

Selkirk y Gehring batearon con fuerza en este game.

El score fué:

NEW YORK (L. A.)

	V.	C.	H.	O.	A.	E.
Rolfe, 3b	4	0	0	1	3	0
Johnson, cf	3	2	1	2	0	0
Selkirk, rf	4	3	3	1	0	0
Gehring, 1b	3	0	2	16	0	0
Dickey, c	4	1	1	3	1	0
Lazzeri, 2b	4	0	0	3	7	0
Walker, cf	4	0	1	1	0	0
Crosetti, ss	4	0	0	0	2	1
Malone, p	2	0	0	0	0	0
Heffner (1)	0	0	0	0	0	0
Murphy, p	1	0	0	0	0	0
Totales:	33	6	8	27	15	1

(1)—Bateó por Malone en el 7o.

BIRMINGHAM, (S. A.)

	V.	C.	H.	O.	A.	E.
Sanford, 2b	5	0	2	3	0	0
Cihocki, ss	4	0	1	2	2	0
Scott, rf	4	1	1	6	0	0
Horn, cf	4	1	0	2	0	0
Trapp, 1b	4	1	1	1	1	0
Clancy, 1b	4	2	3	4	1	0
Luce, cf	4	0	2	6	0	0
Palmisano, c	1	0	0	0	1	0
Horgan, c	3	0	0	2	0	0
Combs, p	0	0	0	0	1	0
Hicks	1	0	0	0	0	0
George, p	1	0	1	0	0	0
Darrow, p	1	0	0	1	0	0
Woodmard	0	0	0	0	0	0
Totales:	36	5	11	27	6	0

Anotación por entradas:

New York	000 201 030—6
Birmingham	000 014 000—5

Two base hits: Scott. Three base hits: Selkirk, Dickey. Home runs: Clancy 2. Stolen bases: Rolfe, Walker, Selkirk, Heffner. Double plays: Rolfe, Lazzeri y Gehrig; Lazzeri y Dickey. Left on bases: New York 4, Birmingham 5. Bases por bolas: Murphy, 1 off Combs 1, George 2, Darrow 1. Struck outs: por Malone 2. Murphy 1. Darrow 1. Hits: a Malone 8 en 6 innings; Murphy, 3 en 3; a Combs 2 en 3; George 3 en 3; Darrow, 3 en 3. Wild pitches: George. Passed ball: Palmisano. Ganó Murphy. Perdió Darrow. Tiempo: una hora y 55 minutos.

INSCRIPCIONES PARA EL FIELD DAY JUNIOR

Anoche se reunió la Comisión de Track de la Liga Social y después de revisar las inscripciones de los atletas que tomaron parte en las competencias de próximo sábado y domingo, fueron entregadas a la prensa para su publicación, que son las que damos a continuación.

Para hoy están citados todos los Delegados para hacer los 'hits' eliminitarios en casa del Secretario de la Liga.

FIELD-DAY JUNIOR

Carrera de 100 metros planos.

Rogelio de los Reyes Gavilán, Miramar Yacht Club; Lui sDutnil Somodevilla, Miramar Yacht Club; René Cuervo Pérez, Cluz Cubaneleco; Rafael Bos Pulido, Club Cubaneleco; Guillermo Salazar Sánchez, Club Cubaneleco; Abelardo López, Club Atlético de Cuba; A. Menendez, Club Atlético de Cuba; Francisco Rodríguez, Club Atlético de Cuba; Wity Alcalde, Cuba Nueva; Salvador Ferrer, Cuba Nueva; José A. Alcalde, Cuba Nueva; Marcos Menéndez, Cuba Nueva; Felipe Martínez Molina, Deportivo Hacienda; Carlos Cabrera, Deportivo Hacienda; Adalberto Rodríguez, Deportivo Hacienda; Carlos Sotolongo, Deportivo Hacienda.

200 metros planos.

Rogelio Reyes Gavilán, M. Y. C.; Federico Cuervo Pérez, Cubaneleco; Guillermo Salazar Sánchez, Cubaneleco; Jorge Albert Gutiérrez, Cubaneleco; Abelardo López Díaz, C.A.C; Alfonso Menéndez, C.R.C.; Pablo Peraza, C.R.C.; Wity Alcalde, Cuba Nueva; Salvador Ferrer, Cuba Nueva; José A. Alcalde, Cuba Nueva; Marcos Menéndez, Cuba Nueva; Carlos Cabrera, C.D.H.; Julio Roldán, C.D.H.; Carlos Sotolongo, C.D.H.; Luis Labrador, C.D.H.

400 metros planos.

Federico Fusté Fusté, M.Y.C.; Mariano Prats Samper, Cubaneleco; Alberto Gutiérrez, V.T.C.; Horacio Guzmán, C.A.C.; León Burés, C.A.C.; Enrique Tallés, C.N.; Mario Fernández, C.N.; Joaquín Carneado, C.N.; Felipe Martínez, C.D.HH.; Rafael Quesada, C.D.H.; Evelio Espinola, C.D.H.; Fernando Santos, C. D. H.

800 metros planos.

Alberto Gutiérrez, V.T.C.; L. Oca, C.A.C.; L. López, C.A.C.; G. Pérez, C.A.C.; Mario Cruell, C.N.; Mario Fernández, C.N.; Ramón Pérez, C. N.; Joaquín Carneado, C.N.; Lázaro Santana, C.D.H.; Luciano Rodríguez, C.D.H.; Pedro Hernández Echavarría, C.D.H.; Evelio Espinola, C.D. H.

1.500 metros planos.

Carlos Antonetti Muñiz, M.Y.C.; L. Oca, C.A.C.; B. Rodríguez, C.R. C.; Ramón Pérez, C.N.; Rafael Vivás, C.N.; Oscar Iglesias, C.N.; Jesús Manzanal, C.N.; Carlos Antonetti Muñiz, M.Y.C.; Luciano Rodríguez, C.D.H.; Lázaro Santana, C.D.H.; Pedro Hernández Echavarría, C.D.H. Osvardo Aguirre, C.D.H.

5,000 metros planos.

Ramón Pérez, C.N.; Rafael Vivás, C.N.; Oscar Iglesias, C.N.; Jesús Manzanal, C.N.; D. Rodríguez, C.A. C.; Pelayo de Lázaro, C.D.H.; Mario Esplugas, C.D.H.; Luciano Villaverde, C.D.H.

110 metros con obstáculos altos.

José A. Altuzarra, C.N.; Jorge Albert Gutiérrez, Cubaneleco; Roberto Chomat O-Naghten, V.T.C.; Manuel Fernández, C.D.H.; Jorge Garcéa Valle, C.D.H.; Ernesto Boffill, C.D. H.; Antolín Sánchez, C.D.H.

400 metros con obstáculos bajos.

Leonardo Valdés Balbí, C.N.; José A. Altuarra, C.N.; Enrique Tallés, C.N.; Jorge García Valle, C.D.H. José Santana, C.D.H.; Fernando Santos C.D.H.

Salto alto.

Antonio Ponce de León, Cubaneleco; Wity Alcalde, C.N.; José A. Alcalde, C.N4; Mario Cruells, C.N.; Armando González, C.A.C.; Antonio Contreras, V.T.C.; José Palacio Oliva, C.D.H.; Antonio Díaz, C.D.H.; Mario Michelena, C.D.H.; Francisco Taracido, C.D.H.

Salto largo.

Luis Alcíbar, M.Y.C.; Wity Alcalde, C.N.; José A. Alcalde, C.N.; Evelio Vicente, C.N.; Eugenio Fortún, C.N.; Francisco Rodríguez, C.A.C.; Roberto Chomat, V.T.C.; Manuel Fernández, C.D.H.; Adalberto Rodríguez, C.D.H.; Antonio Díaz, C.D.H.; Sirio Cuesta, C.D.H.

Triple salto.

Luis Alcíbar Elizalde, M.Y.C.; Roberto Duthil, M.Y.C.; Wity Alcalde, C.N.; Evelio Vicente, C.N.; Delio Díaz, C.N.; Claudio Grande, C.N.; Ricardo Presas, C.A.C.; Raúl Herrera, Cubaneleco; Horacio Landa, C.D. H.; Ignacio Odiaga, C.D.H.; Antonio Díaz, C.D.H.; Gustavo Sabás, C. D. H.

Salto con Garrocha.

Joaquín de los Reyes Gavilán, M. Y.C.; Blas Oyarzun, C.N.; José Eugenio Moré, Cubaneleco; Pedro Ooyarzun Larrea, Cubaneleco; Antonio Barral, C.D.H.; Enrique A. Ortega, C. D.H.; Arturo Foya, C.D.H.; Juan Hernández Pérez, C.D.H.

Shot Put.

William Terry, C.N.; Abelardo A. de la Campa, C.N.; William Hoopgood, C.N.; Ricardo González, C.N.; Manuel Sarría, C.A.C.; Carlos Noble, C.A.C.; Rafael Bárcena Martínez, C. A.C.; Alberto Deschapelles, Cubaneleco; Antonio Contreras, V.T.C.; Emilio Cancio Bello, V.T.C.; Oscar F. Cedrón, C.D.H.; Jorge Pernas, C. D.H;; Orestes Carabeo, C.D.H.; Manuel del Valle, C.D.H.

Martillo.

Serapio Travieso, M.Y.C.; Abelardo A. de la Campa, C.N.; Jorfge Nin C.N.; Manuel del Valle, C.D.H.; Ignacio Odiaga, C.D.H.; Manuel García C.D.H.; José Bárcenas, C.D.H.

Disco.

Luis Alcíbar Elizalde, M.Y.C.; Abelardo A. de la Campa, C.N.; William Hoopgood, C.N.; Mario P. Goñi, C. N.; Rafael Bárcena, C.A.C.; Oscar de la Torre, Cubaneleco; Antonio Contreras, V.T.C.; Manuel del Valle, C. D.H.; Ignacio Odiaga, C.D.H.; Manuel García, C.D.H.; José Bárcena, C.D.H.

Jabalina.

Leonardo Valdés Balbí, C.N.; William Terry, C.N.; Jorge Fernández, C.N.; Rafael Bárcena, C.A.C.; Ricardo Van De Water, Cubaneleco; Alberto Deschapelles, Cubaneleco; Gaspar Varona, V.T.C.; Luis Duthil, M. Y.C.; Andrés Varona, M.Y.C.; Jorge Pernas, C.D.H.; Manuel García, C.D.H.; Manuel del Valle, C.D.H.; Orestes Carabeo Gómez, C.D.H.

Relevo 4 x 100.

Club Deportivo de Hacienda; Miramar Yacht Club; Cuba Nueva; Club Atlético de Cuba; Club Cubaneleco; Vedado Tennis Club.

Relevo 4 x 400.

Cuba Nueva; Club Atlético de Cuba; Club Deportivo de Hacienda.

Total de atletas inscriptos:

Club Cubaneleco	13
Cuba Nueva	26
Club Deportivo de Hacienda	40
Club Atlético de Cuba	15
Miramar Yacht Club	10
Vedado Tennis Club	5
Totales	109

La novena de los New York Cubans dará buena batalla por el pennant en esta season

Pompez lleva pocos cubanos en el team, pero, el material que ha firmado es bueno. El club ha de jugar en una Liga muy fuerte, y es imposible embarcar tantos cubanos como el año pasado. Portuondo, gran coach

(POR DOMINO)

Después de haber ganado en forma arrolladora la segunda parte del campeonato de la Liga Nacional de color de los Estados Unidos, y de haber perdido la serie mundial frente al conjunto de los Pittsburgh Crawford por no haber sabido jugar la mayor parte de los encuentros de esta serie en sus home-grounds del Dyckman Oval, los New York Cubans se disponen a emprender el jueves próximo una nueva tournée por los terrenos americanos, en la esperanza de llegar nuevamente al clásico de octubre.

Alejandro Pompez, propietario y presidente del club, ha sabido reforzar su novena en los puntos que presentaba más débiles, y en un afán de presentar al público de New York nuevas caras de interés, ha contratado varios jugadores jóvenes que tienen muy bonito porvenir. en el base ball.

Por este motivo, el team de los New York Cubans ha de ser este año otro contendiente de fuerza al campeonato de la Liga de color, y si Martín Dihigo lo dirige en condiciones desde el inicio de la season resultará muy difícil alejarle del pennant.

La tardanza en ganar del año pasado se debió a que la novena experimentó muy malos meses en la primera parte de la temporada, aparte de que Dihigo encontró muchas dificultades con distintos jugadores del club.

ALGUNOS PLAYERS CUBANOS

Pompez ha reducido el número de jugadores cubanos de su squad, pero, esto es cosa que nadie debe criticarle .En la liga donde juegan los New York Cuban hay que sostener una novena fuerte, y la realidad es que todos los jugadores cubanos no están debidamente preparados para resistir el empuje de pitchers americanos como Paige por ejemplo, q. son estrellas de estrellas, tan buenos o mejores que los de las Grandes Ligas y que si no visten uniforme de los teams de los grandes circuitos es sencillamente porque en el baseball organizado no permiten ningún jugador de color.

Además, a Pompez, le resulta más efectivo contratar varios players americanos, que juegan a matarse, por cualquier precio.

PERO: EL TEAM ES BUENO

Examinado imparcialmente, el team de este año es bueno, y Pompez podrá iniciar la season con muchas probabilidades de triunfo.

Duncan, aunque ha perdido su punch al bate, es todavía un catcher de consideración y un hombre hábil para dirigir a los pitchers, y Duncan, que sustituye a Couto como auxiliar, tiene buena reputación y los records dicen que es mejor que Perkins.

El cuerpo de pitchers presentará este año tres americanos formidables —Taylor, Stanley y Brewers— y contará, además con los cubanos Tiant, Bragaña y Martín Dihigo, que son tres estrellas del box.

El infield contará nuevamente con Thomas en la inicial, que es bateador oportuno y un fildeador rápido y efectivo: Santaella jugará probablemente la segunda, con Cuco Correa en el short y Horacio Martínez en tercera.

Caso de que Santaella, siga en un slump, entonces Dihigo pasará a Horacio Martínez a la intermedia y se colocará él en la antesala, o le dará un chance a Silvio García.

El trio de outfielders regulares estará integrado por Salazar, Oms y Spearman, esperándose por todos que Salazar reciba este año más oportunidades que en 1935.

Bartolo Portuondo será el nuevo coach y esto significa que el club contará con un hombre hábil que sabrá ayudar mucho a Martín en los momentos difíciles.

Portuondo ha hecho muchos viajes ya al extranjero, conoce bien la liga de Color, y aprovechando su experiencia, trabajará siempre en la línea de tercera, a fin de que los cubanos puedan anotarse buenas corridas desde segunda a home en los momentos precisos.

Con este team en acción, Pompez dará buena batalla por el campeonato de la Liga de color, y aunuque sabemos que los Pittsburgh Crawford presentarán otra vez su novena-trabuco del año pasado, tenemos la seguridad de que dará gran batalla por el pennant hasta el final.

TOPICOS FUTBOLISTICOS

Por PETER

—Pierden un punto los gallegos.

—¿Perderán alguno los astures?

—El Madrid va a jugar a México.

Si Requejo no falla el penalty a estas horas aún continuaría el empate de gallegos y asturianos en el primer lugar del Campeonato, pero como el golpe de castigo no fué bien tirado, los galaicos no pudieron más que empatar con el Iberia y perdieron un punto, que es precisamente el que los separa en la actualidad de los Campeones.

Ahora que falta ver qué es lo que hacen los toros contra el Iberia, pues a lo mejor salen peor que los gallegos.

El match, pues, de Iberia y Juventud que tendrá lugar el próximo domingo en el Campo Cerveza Polar, es de una gran importancia.

De interés para el Deportivo, para la Juventud y para el Iberia.

El próximo domingo les toca jugar a los equipos juveniles del Belén y del Hispano.

Ya verán los aficionados qué match interesante. Se trata de los dos mejores conjuntos del circuito junior.

63.000 personas presenciaron un match de futbol celebrado el pasado domingo en Viena entre el team representativo del futbol local y el de Hungría. Ganaron los húngaros 5x3.

Ofrecemos el detalle de que los madgiares se presentaron con un team rejuvenecido, y ya ustedes saben que en los deportes, en cualquier sector, la juventud se impone a la veteranía.

Arbitró el francés Leclerq.

En el once húngaro faltaron Sarosi, Toldi y Turay que forman un triunvirato famoso. Los austríacos pudieron haber anotado mas goals, pero la brillante defensa que hizo del marco el portero Szabo evitó nuevas perforaciones.

Detalles estos, como advertirá el lector, que nos han sido suministrados por la Prensa Asociada.

Ya está decidido que el Madrid vaya a jugar una serie de seis partidos a Ciudad de México.

El team hispano recibirá una cantidad de 75.000 pesetas, y emprenderá el viaje en los comienzos del verano que será cuando terminará el Campeonato de la Liga, que toca a su fin.

Como ya dijimos en otra ocasión, los merengues del Madrid se reforzarán con los jugadores Vergara, Catachus y los hermanos Bienzobas, del Osasuna de Pamplona.

Los otros jugadores nos presumimos que serán Zamora, Alberti, Ciriaco, Quincoces, Mardones, Pedro y Luis Regueiro, Bonet, Sauto, Leoncito, Kellemen, Sañudo, Emilín y Eugenio.

El «España», de México, es la entidad balompédica emcargada de esta negociación.

Con relación a este viaje del equipo madrileño, encontramos lo siguiente en un periódico mexicano:

«Ahora cabe preguntar: ¿Con quién va a jugar el «Madrid» si México manda representación de foot ball a Berlín?

De llevarse a cabo el acuerdo de la Federación Nacional de Fot Ball (en cuyo seno hay un individuo que tiene fiebre por el turismo), los cinco equipos tendrían que aportar los veintidós jugadores de la selección mexicana, y los cinco quedarían completamente desarticulados y en cada juego, en cada supuesto juego, mejor dicho, contra el «Madrid» veríamos a la misma media docena de jugadores, que vestirían todos los uniformes. Por ejemplo: el 'Necaxa' reforzado con Fulano, Mengano, Perengano, etc., etc., y así todos los partidos; en la inteligencia de que esos Fulanos y Menganos no pasarían de cualquier cosa, puesto que los mejores andarían en viaje de penuria por las tierras del presidente-canciller, mientras que los aspirantes a la jefatura del equipo se dedicarían, no cabe duda, a contemplar los hermosos paisajes de la Confederación Helvética.

Los promotores de la serie deben tener muy en cuenta la posible ausencia de la selección nacional o como una medida precautoria, solicitar de la Liga de la Primera División las seguridades precisas de que no irá el foot ball mexicano a Berlín.

Porque, la verdad, el acuerdo de la Federación Nacional de ese deporte dicho sea con el respeto que merece el caballeroso señor presidente de la misma, tiene cierta semejanza con los que toma cierta Liga, en la que, de treinta o cuarenta votantes, sólo hay tres o cuatro de «peso». Tres o cuatro que son los que tienen que cargar con el paquete. Aquí, en lo de foot ball, sólo hay uno que tiene que cargar con el muerto: la Liga Mayor.

¿Qué le va ni qué le viene a la delegación de Aguascalientes? Absolutamente nada, como no sea el notorio deseo de su delegado de hacer un «viajecito» a Berlín, Praga, Checoeslovaquia y, posiblemente, a la Unión de las Repúblicas Rusas Socialistas Federal Soviet.

¿Qué le va al foot ball morelense? ¿Y al foot ball «yucatequense»?

Por otra parte, un cable de Madrid, publicado en un diario de esta capital, informó que si el foot ball mexicano iba a Berlín ,entonces, para el «Madrid» no tendría interés la jira a México.

En la Liga Mayor, en donde tratamos de obtener datos precisos, únicamente y en lo particular se nos dijo por uno de los miembros de la Directiva:

«El acuerdo tomado por la Federación Nacional de Foot Ball fué consecuencia de cierta labor de zapa desarrollada previamente, entre los delegados forasteros, por un delegado, también fuereño pero residente aquí, quien pretendió, con muy poco éxito, imitar el papel de Poncio, pues el juego ya quedó al descubierto y la Liga Mayor expondrá sus motivos oportunamente. En lo personal opino —siguió diciéndonos el directivo en cuestión— que el viaje sería muy perjudicial para todos los equipos».

Dos buenos partidos y par de quinielas de gran interés hoy en el Frontón Jai-Alai

Se espera una función de buen equilibrio y todo parece indicar que la afición ha de saborear una noche interesante. Los partidos de ayer fueron de mucha movilidad

Se batieron en el primer partido de anoche en el Jai Alai, Eguibar y Garramiola, de blanco, y Vallejo menor y Deva, de azul.

En los últimos momentos del partido se jugó mucho mejor que al principio.

Aunque «Tapón» tuvo sus entradas alocadas, se ve que hápidamente está entrando en su juego eficiente, de otros tiempos.

Despuées de gran discusión, Adolfo se llevó la primera quiniela. Se jugaron 23 tantos.

MORALES Y MAGUREGUI

Morales y Maguregui, que representaban a los armiños en el segundo partido, jugaron de manera extraordinaria, para vencer a Guernica y a Paco. Fué tal la velocidad y eficiencia desarrollada por Morales y Maguregui, que sus contrincantes no pudieron igualar ni una sola ocasión. Guernica jugó muy por debajo de su forma y Paco no acaba de ponerse bien.

La segnda quiniela fué de Vallejo.

Buenos partidos se han combinado para hoy. En el estelar jugarán Elizondo y Vallejo contra Ignacio y La Paz. Las dos parejas tstán en inmejorables condiciones de juego.

RESULTADO DE LA FUNCION CELEBRADA ANOCHE

PRIMER PARTIDO

Eguibar y Garramiola, blancos, contra Vallejo menor y Deva, azules.

	Tantos
Blancos	27
Azules	30

Ganador: AZULES.

PRIMERA QUINIELA

	Tantos.	Pagos
1.—Morales	2	2.80
2.—Adolfo.	6	5.90
3.—Deva..	3	14.02
4.—Eguibar	4	3.86
5.—Vallejo menor	5	4.67
6.—Garramiola	3	9.35

Ganador: ADOLFO.

5.90

SEGUNDO PARTIDO

Morales y Maguregui, blancos, contra Guernica y Paco, azules.

	Tantos
Blancos	30
Azules	23

Ganador: BLANCOS.

SEGUNDA QUINIELA

	Tantos.	Pagos
1.—Paco	3	6.13
2.—Vallejo	6	3.34
3.—Gutrnica	2	7.36
4.—Elizondo	2	3.68
5.—Maguregui	3	12.27
6.—Ignacio	5	4.42

Ganador: VALLEJO.

3.34

PROGRAMA OFICIAL PARA LA FUNCION DE HOY

PRIMER PARTIDO A 25 TANTOS: Martín y Escarza, blancos, contra Ochoa menor y Aguiar, azules. A sacar ambos del cuadro 9½.

PRIMERA QUINIELA A 6 TANTOS: Ondarres, Salazar, Elizondo, La Paz, Vallejo, Ignacio.

SEGUNDO PARTIDO A 30 TANTOS: Elizondo y Vallejo, blancos, contra Ignacio y La Paz, azules. A sacar ambos del cuadro 10.

SEGUNDA QUINIELA A 6 TANTOS: Deva, Aguinaga, Vallejo menor, Goyo, Adolfo, Iturrino.

TERCER PARTIDO A 30 TANTOS: Iturrino y Goyo, blancos, contra Román y Adolfo, azules. A sacar ambos del cuadro 10.

LOS COACHES NO QUIEREN QUE SE SUPRIMA EL SALTO DE LOS CENTERS

NEW YORK, abril 6. (AP.)—La Asociación Nacional Americana de coaches de basket ball, reunida hoy en su mitin anual aquí, ha acordado pedir al Comité de Reglas que mantenga el salto del center en las reglas del deporte.

La votación fué de 31 por 10, habiendo declarado los coaches que la supresión del salto inicial de los juegos desnaturalizaría por completo el deporte de la cesta.

M.E.C.D. 2016

POR UN VOTO, LOS REPRESENTANTES CENEDISTAS VILLARENOS DECIDEN EN FAVOR DEL DR. RAUL MENOCAL

Continuará hoy el Juicio contra los acusados de exigir dinero a muchos comerciantes de la Habana

Fué absuelto libremente Rafael García Rubira, que se defendió de la agresión que le hizo José E. Barriro. Se verá esta tarde el caso de uno que simuló un asalto

Seguirán compareciendo esta tarde, ante la Sala Tercera de lo Criminal para ser juzgados por los diversos delitos de que se les acusa Miguel Ortega, los hermanos Juan, Julián y Bienvenido Palau, Fernando Soler, Ramón Pérez Sánchez, Armando Mier, Tomás Santana, Jaime Valdes Martínez, Carlos González Arrebola, Antonio Martínez Gómez, Mario León y Secundino Díaz García, en relación con los asaltos y exigencias de dinero a diversas entidades mercantiles e industriales de esta capital y a sus gerentes. El Fiscal interesa, hasta ahora, la pena de diez años de presidio mayor para todos excepto para Díaz García al que considera director de la banda de asaltantes y respecto al cual entiende debe ser castigado con condena perpetua, siendo muy posible que retire la acusación en cuanto a la mayor parte de los acusados, o al menos la modifique dado el desarrollo de la prueba testifical practicada. La defensa de dichos procesados está a cargo de los doctores Natalio Chediak, Luis F. Solís Laffargue, Enrique Manuel Morúa Delgado, José Garcilaso de la Vega, José Ramón Cruells, Emeterio Teobaldo Padrón, Julio Fernández Rojas, Miguel Vital, Jesús Valdés Crespo, Guillermo Pérez Arteche, y Fernando Busto, todos los que, como es lógico, mantienen conclusiones de absolución.

RETIRO EL FISCAL LA ACUSACION QUE HACIA A RAFAEL GARCIA RUBIRA. EL CUAL FUE ABSUELTO POR LEGITIMA DEFENSA. — En el juicio de la causa contra José E. Barreiro y contra Rafael García Rubira por homicidio frustrado el primero y disparos y lesiones, el segundo, el Fiscal Dr. José Manuel Fuentes Carretero, vistas las pruebas favorables a García Rubira, que se demostró había obrado en legítima defensa pues disparó contra Barreiro cuando estaba herido por la espalda por éste, en el suelo, retiró la acusación contra él, — García Rubira—, interesando su absolución, que acordó el Tribunal,—Sala Segunda de lo Criminal—, inmediatamente, conforme a lo pedido por su defensor Dr. Enrique Núñez Espinosa, que no tuvo que informar.

Y sostuvo en cuanto a José E. Barreiro, interesando para el mismo la pena correspondiente a lesiones graves, y debida indemnización, siendo defendido por el Dr. Fernando Busto, quien rebatió los cargos del Fiscal e interesó sentencia absolutoria.

EL CASO DE CARRERO, COBRADOR QUE SE HIZO EL ASALTADO PARA HURTAR. — Ha de ver esta tarde la Sala Segunda de lo Criminal de la Audiencia, el juicio contra Horacio Martínez Estévez, el carrero cobrador del propietario y comerciante Antonio Rodríguez, establecido en San José de las Lajas, el cual procesado después de apoderarse de diversas cantidades de dinero que cobró para su jefe se hizo el asaltado simulando que las había perdido al ser acometido por varios sujetos en la carretera.

Lleva la acusación particular el Dr. Enrique Rodríguez Narezo, a nombre del perjudicado Rodríguez, quien interesa ocho años de presidio mayor para Martínez Estevez, pidiendo el Fiscal seis años y once meses de presidio mayor. La defensa de Martínez está a cargo del doctor Francisco M. Casado.

COMENZO EL JUICIO CONTRA JOSE MARFIL POR LA MUERTE DE CARIDAD VALDES. — La Sala Tercera comenzó el juicio contra José Marfil, matador de Caridad Valdés, el 23 de noviembre del pasado año, en el Vedado. se practicó gran parte de la prueba testifical, suspendiéndose el acto para continuarlo hoy, en que posiblemente termine. Pide el Fiscal doctor Armando Barrientos veinte años de reclusión para dicho Marfil y el defensor, Dr. José Ramón Cruells la absolución por no comisión de falta ni delito alguno.

HA CESADO EL JUEZ DR. JUAN FRANCISCO NODARSE EN LA COMISION DE INTELIGENCIA OBRERA. — Habiéndose cumplido el término de sus funciones, ha cesado en la omisión de Inteligencia Obrera el probo Juez de Primera Instancia del Norte Dr. Juan Francisco Nodarse Fleitas, íntegro funcionario del Poder Judicial, el que durante el año que ha estado en el citado organismo ha sabido captarse la admiración general por lo justo de sus resoluciones, sin que hayan sido motivo de queja alguna, lo que demuestran su celo y competencia y el profundo conocimiento de la materia. Es muy posible, se estima en los centros judiciales, que el Dr. Nodarse Fleitas será ascendido a Magistrado de la Audiencia en breve, en reconocimiento a sus méritos.

TERNA PARA JUEZ SUPLENTE DEL OESTE DE ESTA CAPITAL. — La Sala de Gobierno de la Audiencia formuló ayer, terna para la provisión del cargo de Juez Suplente del Oeste de esta capital, que se encuentra vacante por renuncia del Dr. Manuel Fernández Supervielle, que ha sido electo Representante a la Cámara.

Forman la terna los doctores Alberto Morales Montalvo, que ha sido Juez Municipal Suplente; Manuel Balbino Alonso García Zamora, opositor aprobado y Raúl Amaro Vallejo, que es, también, opositor aprobado.

LOS JUICIOS ORALES QUE SE CELEBRARON EN LA AUDIENCIA AYER. — Contra Armandina Moinelo Novo, por robo en relación con el perpetrado en Luz 73, al comerciante Arpad Quitner, en 1934, en que fueron condenados a pena de presidio mayor José Morell Betancour, Antonio Fernández Taboada y Cipriano Zarracini, a instancia del acusador particular Dr. Rafael Ramos Grau, quien también acusó a Moinelo pidiendo multa de $300.00, si bien el Fiscal Dr. Francisco Ponte Domínguez no acusó. Defendió el Dr. Miguel A. Cossio, quien mantuvo la inocencia de la Moinelo reconocida pod el Fiscal.

Rafael Pérez Rodríguez y Modesto Marrero Fernández, por hurto, retirando el Fiscal y defendiendo los doctores Guillermo Pérez Arteche y Natalio Chediak. José Cruz Martínez, por atentado, retirando el Fiscal y defendiendo el Dr. Natalio Chediak; Martín García Santos y Manuel Castro Delgado, por atentado, manteniendo el Fiscal en contra del primero y retirando en cuanto al segundo, defendo el doctor José Manuel Quintana; Plácido López Roselló, por drogas, retirando el Fiscal y defendiendo el doctor Jesús Valdés Crespo. Y Pedro Fuentes Acosta, por uso de documento mercantil falso, manteniendo el Fiscal y defendiendo el Dr. Enrique Fuentes Carrillo.

LAS SENTENCIAS DICTADAS AYER POR LA AUDIENCIA. — José Fernández Rivero, es absuelto de falsedad, defendiendo el doctor José María Arango; Francisco Pérez Macías, lo es de falsedad, defendiendo el doctor Gonzalo Alfonso; Enrique Andrade Viamontes, de robo, defendiendo el Dr. Ricardo Illa Vilaro; Reinaldo Melián Hernández, de lesiones, defendiendo el doctor José María Arango.

Onelio González Izquierdo, y Antonio González Izquierdo, son condenados por rapto, a un año, ocho meses y veintiún días de prisión correccional; Andrés Zúñiga, por defraudación a multa de $50.00; Miguel Ramírez Cárdenas, por ultrajes, a cuatro años, nueve meses y once días de presidio correccional y a igual pena, por el mismo delito Manuel Farías González y Félix Rodríguez Rodríguez, por rapto, a un ano, ocho meses y veintiún días de prisión correccional.

EL «REPERTORIO JUDICIAL» Y LA «GACETA DE TRIBUNALES».— Hemos recibido últimamente el último ejemplar, del mes de marzo, de la revista de derecho y jurisprudencia «Repertorio Judicial», que dirige el doctor Frncisco Llaca Argudín, Magistrado del Tribunal Supremo y Presidente del Tribunal Superior Electoral. También recibimos el último ejemplar, del día de ayer, 6 de abril, de la «Gaceta de Tribunales» dirigida por nuestros queridos compañeros en la prensa señores Mariano Grau Martí y Santiago González, consagrada, igualmente, a los más problemas jurídicos y policíacos de Cuba y del extranjero Larga vida deseamos a ambas publicaciones.

NO ACTUA AUN URGENCIA. — Debido a no haber terminado la instalación no pudo comenzar a actuar, ayer, el ribunal de Urgencia en su local de Mercaderes 36, altos. Será mañana, miércoles.

DOS MARCAS INTERFERENTES OBJETO DE INTERESANTE FALLO. — La Audiencia confirmó una resolución de la antigua Secretaría de Agricultura y Comercio respecto a distintivos para agua de colonia.

Una resolución de la antigua Secretaría de Agricultura y Comercio, en épocas en que estuvo al frente de ese Departamento el Dr. Rafael Santos Jiménez, el que se asegura será Secretario de Hacienda en el Gabinete del Dr. Miguel Mariano Gómez, ha sido confirmada por fallo que acaba de dictar la Sala Segunda de lo Civil y Contencioso Administrativo de la Audiencia.

La resolución se refiere a la anulación decretada por la antigua Secretaría de Agricultura y Comercio, de dos marcas (una de fondo blanco y la otra de fondo azul) obtenidas por el señor Agustín Reyes y García, y cuya caducidad obtuvo la casa Guerlain, de París, Francia, por estimarlas tan parecidas a las que ésta usa para uno de sus productos, caducidad que solicitó el doctor Ricardo Viurrún, letrado director de Guerlain.

La resolución confirmada por la Sala Segunda de lo Civil, dice así en su fundamento:

«CONSIDERANDO: que las marcas Nros. 48,171 y 50,439 (que sustancialmente son iguales en su dibujo, diferiendo sólo en que la segunda se concedió con reivindicación de los colores) ofrecen evidente e indiscutiblemente un parecido tan marcado con la internacional número 63,516 (renovación de la 7.961) que casi pudiera asegurarse que fueron ideadas con el propósito de producir confusión con ésta, pues dentro de un contorno idéntico en todo, las primeras presentan una serie de dibujos caprichosos, que constituyen una orla, que si bien es cierto que difieren en sus detalles, dan con respecto a la Internacional, una impresión de marcada semejanza; y en el espacio central de las etiquetas, donde figura el texto escrito, se observa que el tipo o clase de letra de cada renglón de las marcas nacionales es un hábil remedo de la internacional «Superieure» es como «Veritable»; «Eau de Cologne», en todas es casi idéntico; Concentré» como «Imperiale» son de un tipo de letra igual en ambos vocablos, pero diferente de los tipos usados en los renglones anteriores y en ambos casos la palabra está orlada de finos rasgos de adorno; «Mise en Bouteilles par» y «destillee» para, las dos frases en letra pequeña final; «Guerlain» y «Agustín Reyes» semejantes y «Perfumeur Distillateur» en ambos casos en letra cursiva prácticamente idéntica; además de que en la parte central superior de las marcas nacionales la aparece un jarrón florero en el mismo sitio en que figura en la marca de Guerlain un caprichoso dibujo heráldico que ostenta un águila bicéfala, pero en s ucontorno y tamaño muy semejante a primera vista ambos dibujos; circunstancia todas que llevan al convencimiento de que el producto a que se destinan las marcas nacionales puede ser adquirido por el público confundiéndolo con el amparado por la marca internacional preexistente, error o confusión a que se refiere el inciso 6º del Art. 5to. del Real Decreto de 21 de agosto de 1884.»

Suscriben la sentencia los componentes de la Sala Segunda de lo Civil y Contencioso Administrativo, doctores Zaldívar, Presidente; Azcárate y Rumariega. Coadyuvó con el Fiscal en sostener la procedencia de la resolución administrativa, el doctor Ricardo E. Viurrun, antiguo compañero en la prensa, Letrado director de la casa Guerlain.

NOMBRAMIENTOS EN EL AYUNTAMIENTO DE STGO. DE LAS VEGAS, AYER

Hoy tomaron posesión de sus cargos, para los que fueron nombrados por el alcalde municipal doctor Ramírez, el señor Pedro Acevedo, secretario de la administración municipal; Manuel Martínez, tesorero; Palmiro Figueredo, contador; Rafael Oliva, auxiliar; Salvador Torres, auxiliar y el señor Félix Muñoz, auxiliar del secretario y estimado compañero en la prensa.—Corresponsal.

Dr. GUILLERMO LANCIS y FRESNEDA
ABOGADO
Asuntos criminales y civiles.
Compostela 56. Teléfonos: A-8316, F-2702

MOVIMIENTO POLITICO

Tópicos y Comentarios

—La Presidencia Cameral.
—El almuerzo de hoy.
—López Blanco, líder.
—Raúl Menocal, Secretario.
—Dolz-Zaydín.

SENADORES y Representantes tomaron ayer posesión de sus cargos. Dos actos de extraordinaria solemnidad, suntuosos, brillantes. En los hemiciclos, los nuevos legisladores vistiendo la severa elegancia de los chaqués; en las tribunas, el Jefe del Estado, Secretarios del Despacho, representación del Cuerpo Diplomático; funcionarios del Gobierno, Fuerzas Armadas, periodistas, invitados... y la nota, siempre bella, predominante en nuestros actos públicos, de la mujer.

Terminada la labor inicial: mesa de edad, comisión de actas y del Reglamento, queda en pie para una sesión posterior la elección de las personas que compondrán las mesas del Congreso.

Es éste el problema latente, dominador de la actualidad.

La impresión reinante sobre la presidencia cameral—máximo eje en el que gira el conflicto—es que ha fracasado la «mesa redonda» en sus esfuerzos por llegar a un ajuste armónico. Liberales y nacionalistas continúan en sus trece. Inalterables, irreductibles. Y Acción Republicana, declarada en sesión permanente, trata de lograr entre sus miembros un total amarre, sin poderlo conseguir, pues las opiniones están divididas, tanto en lo que al republicano que ha de ocupar la secretaría se refiere, como al coalicionista que debe ir a la presidencia.

Pero ni en el uno ni en el otro caso el acuerdo surge y, si no nos equivocamos, los representantes republicanos votarán libremente por presidente y secretario.

Si esto resulta, es muy difícil, por el momento, hacer vaticinios, estimando nosotros que serán las orientaciones del último minuto las que decidan.

LOS representantes liberales de Oriente festejarán hoy con un almuerzo en el Hotel Plaza, al joven y distinguido senador Luis Caíñas Milanés, presidente del Comité Ejecutivo Provincial.

Encontramos merecido el homenaje. El señor Caíñas Milanés se ha caracterizado como uno de los más entusiastas y enérgicos defensores de los intereses del liberalismo y de su provincia.

Agradecemos la invitación.

LOS representantes nacionalistas han designado al Dr. Marino López Blanco líder de la Cámara.

El doctor López Blanco, orador de fácil palabra y elevado concepto; escritor y poeta; figura nueva y vigorosa de la política, cubrirá el cargo de líder con el beneplácito de todos sus compañeros.

Su labor en la Subsecretaría del Trabajo; su atctuación periodística y su lucha en la campaña electoral, acreditan su dinamismo, su talento y su esforzado deseo por contribuir a toda obra de beneficio nacional.

Será un excelente líder del nacionalismo.

EL problema conjuntista de la Secretaría de la Cámara entrará hoy en el plano de las soluciones. Es muy posible que quede resuelto.

Raúl Menocal y Antonio Bravo Acosta, han venido laborando intensamente en favor de las aspiraciones que ambos mantienen.

Las Villas dirán la última palabra sobre la Secretaría.

Sin embargo, una impresión de última hora nos inclina a creer que la reunión cenedista será aplazada para el sábado, por haber tenido los camagüeyanos que embarcar hacia su provincia. También estimamos que el doctor Raúl Menocal será el secretario de la mesa cameral.

EN la sesión inaugural del Senado, el ilustre profesor Dr. Ricardo Dolz explicó en un interesante documento, al que se dió lecura, el porqué no renunciaba el acta.

Muy levantadas las palabras del doctor Dolz y muy sinceras cuando, al expresar que sabe que no lo dejarán ir, declara que no renuncia por no aparecer «senador a la fuerza».

Documento que arrancó de uno de sus más insignes discípulos, del líder coalicionista doctor Ramón Zaydín, frases fervorosas de reconocimiento.

UNA SECRETARIA PARA EL DR. LEOPOLDO ARIZA PIDE, HOLGUIN, Oriente

Los compromisarios presidenciales y el Comité Ejecutivo Provincial del Partido Unión Nacionalista laboran intensamente por que el doctor Leopoldo Ariza ocupe una Secretaría en el gobierno del doctor Miguel Mariano Gómez.—LEON, corresponsal.

LOS CANDIDATOS A CONCEJALES DEL PARTIDO ACCION REPUBLICANA

Los candidatos a concejales por el Partido Acción Republicana, que lucharon esforzadamente en la última campaña comicial, movilizaron 14.000 sufragios preferenciales—la segunda votación municipal—en favor del doctor Antonio Beruff Mendieta, determinando la segunda parte de su ruidoso triunfo, están reunidos en sesión permanente, y en espera de ser recibidos por el mayor de la ciudad.

Dr. Marino López Blanco, distinguido abogado, elocuente orador e inteligente político, que ha sido designado líder cameral por el PUN

BERNARDO DE LA RIONDA Y GUSTAVO ALQUIAR MIRANDA SON RECOMENDADOS PARA CARGOS IMPORTANTES

Con el ruego de su publicación se nos ha remitido por la «Asociación Nacionalista de la Acera del Louvre» la siguiente nota por la que se recomienda a los señores Bernardo de la Rionda y Gustavo Alquízar Miranda, para dos cargos importantes en el Gobierno de la Coalición.

«En reunión extraordinaria celebrada por esta Asociación en la noche del sábado día 4 del corriente se acordó por unanimidad recomendar a los señores Bernardo de la Rionda y Gustavo Alquízar Miranda y atendiendo a su gran labor en la pasada campaña, para los cargos de Subsecretario de Agricultura y Jefe de Despacho de Obras Públicas respectivamente».

«Que de estos acuerdos se dé cuenta al señor Justa Luis del Pozo, presidente del Ejecutivo Nacional y Provincial de Pinar del Río y al doctor José A. Casabuena, presidente del Ejecutivo Provincial de la Habana en cuyas provincias desenvolvieron sus actividades, el primero como candidato a representante y el segundo como candidato a concejal por el municipio de la Habana, habiendo quedado ambos como primeros suplentes».

«También se acordó enviar notas a la prensa y así mismo dar las gracias públicamente a los redactores políticos de ella por la cooperación que siempre han prestado en la propaganda de esta Asociación».

Fueron concurrentes a dicha reunión los miembros del Ejecutivo señores Juan F. Gutiérrez, Teodoro de Lara, Guido Franco, Ernesto Molinero, Julio R. Serra, Miguel Molina, Juan Alpízar, Pedro R. Soler, Evelio Rionda, Rafael de Lara, Ernesto Aragón, Gustavo Pérez Roca, Alberto Prieto y otros más.

QUEDO ACORDADO LA CANDIDATURA DE LA MINORIA DE LA CAMARA.—RAUL MENOCAL PARA LA SECRETARIA—FERRER LIDER Y ANDREU PARA LA VICEPRESIDENCIA.— LAS VILLAS DECIDIO.—EL PLENO SE REUNIRA EL SABADO

Para hoy a las tres de la tarde está citado el Comité Parlamentario de la Minoría de la Cámara, reunión plena de la representación cameral de todas las Provincias, para acordar la candidatura que el Conjunto lleva a la elección definitiva de la Mesa.

La reunión tiene carácter trascendental. Tras los acuerdos de los Representantes de Las Villas, el pleno dará su candidatura, que por un voto la decidió, en favor de la tendencia del doctor Raúl Menocal, contra la que respaldaba Oriente, doctor Antonio Bravo Acosta.

Como hemos dicho, Las Villas en apretada lucha y en votación pareja para ambos aspirantes, por voto de suerte decidió el triunfo de Raúl Menocal. De este convenio o liga de intereses, los villareños han obtenido los cargos de líder que será para Ferrer Morejón y la Vice-Presidencia para el doctor José R. Andreu.

Est asolución acordada, deja a Oriente sin representación en la Mesa, lo que debe ser tenida en cuenta para posible compensaciones.

El pleno de la representación cameral de la minoría, ha de conocer la siguiente candidatura para la Mesa definitiva de la Cámara. Raúl G. Menocal, Secretario, doctor José Ferrer Morejón, líder parlamentario, doctor José R. Andreu, Vice-Presidente.

EL REPRESENTANTE FRANCISCO CACAÑON NOS HARA DECLARACIONES

La Provincia de Oriente hará a la Cámara por el Conjunto una brillante representación de su más noble y destacada juventud, al doctor Francisco Cacañón, ex-alcalde de Baracoa y uno de los que saliera triunfante en aquella región.

El doctor Cacañón con quien hemos hablado brevemente, nos ha ofrecido unos interesantes declaraciones alrededor de su futura labor legislativa en la Cámara.

TRIUNFO LA COALICION EN EL TERMINO DEL COBRE POR 1RA. VEZ

SANTIAGO DE CUBA, abril 6. (Por radio).—En la historia política de Cuba, por primera vez triunfan los liberales en el término del Cobre, siempre ganados por el Partido Conservador. Dichas elecciones las ganó el candidato tripartita Sebastián Estévez Marsán, dirigiendo la campaña Juan Calzado y Dr. Américo Portuondo Hardy.

EN VICTORIA DE LAS TUNAS.— Por una mayoría de 219 votos triunfó en las elecciones de Victoria de las Tunas el candidato tripartita doctor Plasencia. Muchos conjuntistas se retrajeron.

PARA MAYOR DE LA CAMARA. Apoyado por los representantes coalicionistas, se encuentra indicado para ocupar la plaza de Mayor de la Cámara de Representantes, el señor Ricardo Cruz Merlo, tan correcto y caballeroso como tan entusiasta por su partido.—GARCIA, corresponsal.

«ORIENTACION NACIONALISTA» Asamblea de «Sargentos Nacionalistas de La Habana

En la noche del sábado cuatro se reunieron en Subirana número 2, los «Sargentos Nacionalistas» de la Habana y tomaron los siguientes acuerdos:

Hacer pública la siguiente declaración de principios:

Primero:—Que «Orientación Nacionalista»: labora por la unidad del Nacionalismo, por la compenetración entre jefes y «Sargentos», dentro de toda la disciplina procedente, con el mejor deseo de auxiliar a los jefes y dirigentes en el propósito de engrandecer el Partido; sin rebeldías ni protestas de clase alguna, adherida a todas las orientaciones elevadas que emanen de las personalidades del Nacionalismo.

Segundo:—Que no aspira al desplazamiento de entidad o persona alguna que mantenga su plano dentro de la política general del Partido; sino que labora por la más perfecta y sólida cohesión y vínculos entre todos los nacionalistas de la República.

Tercero:—Que simpatiza y felicita a su vez a los señores jefes doctor Federico Laredo Brú, Vice-Presidente de la República y del Partido, como a Justo Luis del Pozo, Senador electo por el Nacionalismo y Presidente del mismo, por la ardorosa y elevada labor que realizan en defensa de los intereses todos del Nacionalismo.

Cuarto:—Que en homenaje a la memoria del que fuera presidente del Partido doctor Roberto Méndez Peñate, violentamente desaparecido hace dos años, se interceda de los señores Concejales de nuestro Partido, para que gestionen que el nombre del mismo sirva en la nominación de unas de nuestras más importantes calles capitalinas.

Quinto:—Que se ruegue a los Jefes y Dirigentes del Partido, se mantengan firmes en la defensa de los pactos electorales y propiamente políticos efectuados con los elementos de la coalición y los intereses del Nacionalismo; y que entre las Altas Posiciones de la Administración del Estado, gestionen para el Partido las Secretarías de Sanidad y Obras Públicas, en beneficio de la «Sargentería» que tanto ha luchado y merece.

Sexto:—Que se demande del actual Alcalde electo por el Partido, doctor Antonio Beruff y Mendieta, y para la «Sargentería de la Habana», las siguientes posiciones municipales, — que deben estar en manos de «Nacionalistas»—: la Jefatura del Departamento de Gobernación Municipal; la de impuestos: La del depósito Municipal (Fosos); las administraciones del Mercado de Colón (Polvorín), las de los hospitales de Maternidad e Infantil; así como que sean respetados en sus cargos los buenos Nacionalistas que trabajen en el Municipio.

En la mencionada Asamblea se designó una Comisión Especial que habrá de actuar cerca de los jefes, en aras de la mejor disciplina y vinculación entre los mismos y la Sargentería; cuya Comisión está integrada por los siguientes señores: Félix Puente Socarrás; José Caballero; Francisco Echevarría; Ernestina Baora; Francisco Caamaño de Cárdenas; José Ibarra Silva; Francisco González Peña y los tres miembros de la Mesa de «Orientación Nacionalista»; y por último acordóse recomendar al doctor Sebastián Repilado, personalidad saliente del Nacionalismo habanero, para que en mérito de la Sargentería Nacionalista, desempeñe una de las Secretarías del Despacho que corresponda al Partido, labor ésta que hará la Comisión cerca de los jefes y dirigentes del Nacionalismo, en concurrencia con el Comité Ejecutivo Municipal de la Habana y otros elementos que la estiman justa y honrada.

Y para informar a cuantos interesen, se publican los actuales acuerdos.

Roberto Gómez de Molina.
Presidente.

Información Telegráfica
DEL INTERIOR DE LA ISLA

Por nuestros corresponsales, a través del hilo directo del DIARIO

HABANA

LOS INDUSTRIALES ALMIDONEROS DE QUIVICAN Y GUIRA

GUIRA DE MELENA, abril 6. DIARIO, Habana.—Representando al DIARIO, asistimos al almuerzo celebrado en la finca «Minerva», próxima al poblado de Cañas, ofrecido por los dueños de las fábricas de almidón allí establecidas, estando presentes también, los alcaldes municipales, el señor Emilio Macías, rico terrateniente; Benito Remedios, gran cosechero de piña; José García Llano y el Dr. Juan Loredo, presidente y tesorero, respectivamente, de la Compañía Almidonera de Cuba, sus directores, Pedro Echezábal y Francisco Crespo. Se aprobó un escrito dirigido a los alcaudes de Güira, Alquízar, Quivicán y Artemisa en relación con el problema de la producción de almidón y el cultivo de la yuca. Fuimos portadores de un pliego presentado en la reunión de los productores de yuca de este término, que se hallaban reunidos en el Círculo Familiar, donde se encontraban presentes el alcalde de Quivicán, Dr. Martínez; el presidente de los productores de yuca del término, señor Francisco Calvo y gran número de agricultores locales. Constituido el Comité Local asistiendo el representante electo, José Manuel Castillo, quien pronunció un inspirado discurso, acordándose el nombramiento de una comisión que se entrevistará con la representación de lo sindustriales de almidón, teniéndose la impresión general de la conveniencia que tendría el que llegaran a un acuerdo favorable industriales y cosecheros en el problema que suponen estos intereses para todos.—Rodríguez, Corresponsal.

MATANZAS

LA PROTECCION DE LOS COSECHEROS DE ARROZ

JUAN G. GOMEZ, abril 5. (NOTICIERO.) Habana.—Ha sido acogida en este término la noticia publicada por «El Diario de la Marina» de que el gobierno protegerá con un subsidio a los cosecheros de arroz. De confirmarse la noticia, habrá trabajo para mas de cuatrocientos obreros, que de lo contrario quedarían en la miseria. Felicitamos al Secretario de Agricultura por su actuación en favor de esta industria nétamente cubana. Si el Gobierno proteje las plantas arroceras, se acabará la miseria.

Gutiérrez.
Corresponsal.

SE SUICIDO POR CAUSA DE UNA ENFERMEDAD

MATANZAS, abril 6. DIARIO. Habana.—Pedro Alvarez Fernández, español, de 68 años de edad, vecino de la calle Levante sin número, amaneció ahorcado. El suicidio lo ha motivado la enfermedad que sufría el occiso.—CORRESPONSAL.

SANTA CLARA

FINALIZO SU ZAFRA EL CENTRAL «RAMONA»

RANCHO VELOZ, abril 6. DIARIO. Habana.—Ha dado fin a su zafra el central «Ramona», quedándole en los campos más de un millón de arrobas lo que hará innecesario el fomento de nuevas plantaciones. Con ésta son ciento una las zafras que lleva molidas este ingenio desde su fundación, no habiendo dejado nunca de moler, pues un año en que se quemó toda la casa de calderas, y tuvo que suspender la zafra, había molido ya quinientos sacos. Cercano a este pueblo las labores en el mismo constituyen el sostén de numerosas familias, pues su administración ha tratado y trata de mantener las tradiciones antiguas de procurar elementos de vida a las personas que moran en su batey.—SARABIA, corresponsal.

TERMINO LA MOLIENDA EL CENTRAL LA VEGA

GUAYOS, abril 6. DIARIO. Habana.—Ha terminado su molienda el Central La Vega ayer a las diez de la mañana, sin interrupción alguna.

También terminó su molienda el Central Tuinicú, habiéndole quedado en el campo mucha caña.

CONFERENCIA

En los salones de la Colonia Española ofrecerá una conferencia Mercedes Pintó, ilustre huésped de este pueblo, la que patrocina la Delegación de la Asociación Canaria. El tema será «Canarias y Cuba». Espérase que constituya un gran éxito.—CORRESPONSAL.

LA CONVENCION DE LAS IGLESIAS BAUTISTASA

CAIBARIEN, abril 6. DIARIO. Habana.—Ha comenzado a celebrarse la Convención Anual de las Iglesias Bautistas de Occidente, teniendo por sede esta villa. Más de doscientos delegados han concurrido, entre estos quince personas que representan las Misiones del Sur de Estados Unidos, con su secretario el doctor Laurence. Hasta el jueves durarán las sesiones. Habrá conferencias en el teatro Fausto haciendo uso de la palabra elocuentes oradores, entre estos el Ministro Bautista de Caibarién. Han logrado alojamiento para trescientos delegados que son esperados. Tambien fué elegida esta villa para la celebración de la Convención Anual de la Unión Presberial que comprende todas las sociedades de Damas de Iglesias Presbiterianas de Cuba. Hoy dió comienzo el acto estando presente la Director ade la Unión Miss Houston y la Presidenta señora Yeira de Mestre.

SENSIBLE MUERTE

Víctima del alumbramiento, entregó su alma a Dios ayer la distinguida dama, señora Magdalena Medinilla de Fernández, esposa de estimado amigo Amador Fernández. La muerte de esta joven dama ha sido sentidísima en esta sociedad. CORRESPONSAL.

ORIENTE

ARROLLADO UN NIÑO POR UN CAMION

HOLGUIN, abril 6, DIARIO, Habana.—En la calle Maceo fué alcanzado esta mañana por un camión que manejaba el chaufer José Agustín García, el niño Eduardo Mesa, quien se halla en un estado de suma gravedad.

ENVENENADA

Anoche se envenenó en esta ciudad, ingiriendo sustancias desconocidas, la señora Viola Torres Domínguez. La que se espera que fallezca, dada la gravedad de su estado.

BUENA IMPRESION

Ha causado favorable impresión en Holguín, la actitud del Consejo de Secretarios al aprobar un crédito de veinte mil pesos, para continuar las obras del Hospital Civil, y diez mil pesos para continuar los trabajos de la carretera de Holguín a Gibara.

Ponce de León, Corresponsal.

FALLECIO UN MENOR ARROLLADO POR UN AUTO

MANZANILLO, abril 6, DIARIO, Habana. El chaufer Laureano Rivero Soto, en lo más céntrico de la ciudad arrolló al niño Rafael Loner Gutiérrez, de siete años de edad, al que condujo inmediatamente a la casa de socorro, el cual presentaba grandes traumatismos y lesiones diseminadas por el cuerpo, falleciendo a los pocos momentos.—Corresponsal.

TERMINO LA ZAFRA EL CENTRAL PUNTA ALEGRE

PUNTA ALEGRE, abril 6. DIARIO Habana.—A las seis de la mañana terminó la zafra el Central «Punta Alegre», con una elaboración de 222,122 sacos, que fué la cuota asignada. Se rumora que en el tiempo muerto, habrá relativamente en los campos de esta finca bastante trabajo. Es de desear que esos rumores tengan confirmación, en pro de la situación económica de esta zona. La administración, entre otras obras, proyecta la construcción de calles en el batey de este coloso de la industria azucarera.—Corresponsal.

CONFERENCIAS DEL PADRE AURAIZ

SANTIAGO DE CUBA, abril 6, DIARIO, Habana.—Más de mil ciudadanos asistieron anoche a la Catedral con el propósito de escuchar una conferencia que para hombres solamente ofreció el reverendo padre Castor Auraiz, el cual acaba de llegar de la Habana. Esta noche ofrecerá nueva conferencia y luego brindará otras, a instancias del arzobispado y la Asociación de Caballeros Católicos.

CONVENCION DE IGLESIAS BAUTISTAS

Desde ayer se viene celebrando en esta ciudad una magna convención de iglesias bautistas orientales y camagueyanas. Mañana será clausurada dicha convención en el teatro «Oriente».—GARCIA, Corresponsal.

NIÑA MUERTA POR UN CAMION DE RECOGER BASURAS

SANTIAGO DE CUBA, abril 6. DIARIO. Habana.—En la calzada de Crombet fué muerta por un camión destinado a la recogida de la basura, la niña de 5 años Romalina Suárez. Dicha menos es hija de una señora cartomántica conocida por Amada, la que había embarcado hacia esa capital, donde iba a residir durante una semana.

LA PEREGRINACION AL PANTEON DE MONCADA

SANTIGO DE CUBA, abril 6.—DIARIO. Habana.—Ayer efectuóse ordenadamente la peregrinación al cementerio depositándose ofrendas florales en el panteón de Guillermo Moncada con motivo de cumplirse el cuadragésimo aniversario de su muerte. La Sociedad Aponte, organizó una velada fúnebre.

COMIDA DE DESAGRAVIO.—En el hotel «Venus» se ofreció anoche una comida de desagravio al rico comerciante del Término de Palma Soriano, Nicolás Puente, organizado por sus amigos, comerciantes e industriales orientales.

DETENIDO.—En las últimas horas fué detenido Pedro Valero que aparece acusado como uno de los autores de la muerte de Rafael Cortés Saboya, que apareció balaceado y macheteado en la finca «Manuantabita», cuando iba a ordeñar. Cerca de dicha vaquería apareció un cartel que decía: «Muerto por asesino del Machadato». Cortés Saboya, fué soldado del Escuadrón número 18, y tomó parte en la acción de Canasí, en el Término del Caney, donde perdieron la vida los jóvenes revolucionarios, Juan Manuel Serrano, Nicolás Paisan y Antonio Riger.

EL HOSPITAL «SATURNINO LORA».—Es de lamentar el estado en que se halla el Hospital «Saturnino Lora», en el que los médicos desarrollan una eficiente labor, pero el Estado no les ayuda, facilitándoles los útiles necesarios. El Estado únicamente dispone de la cantidad de 17 centavos, para la comida de cada enfermo. El Hospital tiene consignación para 235 enfermos y existen actualmente más de 300, a los que hay que asilar y suministrarles alimentación y medicinas. Debe Sanidad tomar las medidas conducentes para solucionar dicho problema.—GARCIA.

Compañía Trasatlántica Española
Servicio de Vapores Correos Todo El Año.
El rápido vapor correo
"HABANA"
saldrá el 18 de ABRIL, para,
VIGO, CORUÑA, GIJON, SANTANDER Y BILBAO
—vía New York—
El rápido vapor correo
"MAGALLANES"
saldrá el 15 de ABRIL, para,
CADIZ Y BARCELONA —vía New York—
Salidas para Veracruz:
Vapor "MAGALLANES" .. .. .. Abril 6
Vapor "HABANA" .. .. .. Abril 10
GARCIA& DIAZ Ltda. Agtes. Grales. Telfs. M-6911 y M-6912.
Palacio de la Lonja, Apartado 1690. Amgardiaz, Habana.

Hará grandes reformas Agricultura en las granjas escuelas, estaciones experimentales y otros sectores

Para ello el Consejo de Secretarios, en su sesión del domingo por la tarde, le aprobó los créditos necesarios. Adquisición de una caballería de tierra para experimentos

Nos informó ayer el Secretario de Agricultura haber adquirido el Departamento una caballería de tierra situada frente a la finca Vivero, en el término municipal de San Juan y Martínez, con el propósito de establecer en la misma una Estación Experimental de Tabaco.

En dicha Estación se llevarán a cabo análisis de tierras, de abonos, etc., para lograr el mejoramiento de la siembra del tabaco, en todos sus aspectos.

CREDITOS APROBADOS.— También nos dijo el doctor García Bayllérès que en su última sesión el Consejo de Secretarios había aprobado los siguientes créditos:

Para las Estaciones Experimentales de café en La Maya, Oriente y Lomas de Trinidad, de tabaco en Bayamo y Pinar del Río; para arreglo de las granjas escuelas de Colón, Santa Clara, Camagüey y Oriente: realizar obras en la granja de Pinar del Río y, finalmente, para intensificar la propaganda del tabaco cubano en el extranjero.

DISTRIBUCION DE ESTACAS DE MORERAS.— La Estación Experimental ha distribuído en la pasada semana más de dos mil estacas de moreras de distintas variedades entre diversos solicitantes.

Por la Oficina de la Seda se han distribuído también gran cantidad de estacas y por la Granja Escuela de Pinar del Río se está procediendo a realizar una siembra por estaca de una hectárea de extensión, con el objeto de poder repartir en el futuro stacas en grandes cantidades. Se espera que los demás directores de granjas escuelas hagan iguales siembras.

CIRCULARES SOBRE EL CULTIVO DE LA MORERA.—Por la oficina correspondiente se han dirigido circulares a los inspectores municipales de Agricultura, a los señores Alcaldes Municipales y a los Administradores de Ingenios, pidiéndoles su cooperación a fin de que por dichas autoridades y entidades se hagan pequeños semilleros de moreras para repartir posturas entre los convecinos.

Mucha correspondencia se ha recibido en conección con estas circulares, que indican la buena disposición que existe para favorecer la introducción de la industria de la soda.

INFRACTORES MULTADOS. — Multas impuestas por la Secretaría de Agricultura, por infracción de guías forestales, a los señores Jaime Cunill, de Santiago de Cuba, por infracción del artículo 46 a 15 pesos. A Máximo González, de Florida, una multa de dos pesos por infracción de los artículos 53 y 46. A Cañellos y compañía, de Cienfuegos, una multa de diez pesos por infracción del artículo 46, así como anulación de la guía número 402 del talón.

Víctor Rodríguez Vázquez, de Holguín, se le impuso una multa de 4 pesos por infracción del artículo 46. Cirilo Soler vecino de Alto Songo se le impuso una multa de 5 pesos de acuerdo con el artículo 53. A Manuel Robredo de Santa Cruz del Sur, una multa de 20 pesos de acuerdo con el artículo 53. A José Martínez, de Alto Songo, se le impuso una multa de seis pesos de acuerdo con el artículo 53.

José V. Santos, vecino de Cienfuegos, se le impuso una multa de 2 pesos, de acuerdo con el artículo 46. A Vicente Fonseca, de San Luis, Oriente, fué multado a dos pesos por infracción del artículo 53. Bernardo Cabrera, de Jatibonico, fué multado en 30 pesos por infracción del artículo 53.

A Manuel Pérez León, vecino de Trinidad, se le impuso una multa de diez pesos de acuerdo con el artículo 53. A Eusebio González, de Alto Songo, se le impuso una multa de 1 peso por infracción del artículo 53 y a Octavio Rondón y Hernández, le fué impuesta una multa de 4 pesos de acuerdo con el artículo 53.

Miembros del Ejército, la Marina y la Policía formarán parte de la Corporación de Salubridad Pública

Ampliado dicho organismo por acuerdo del Consejo, en su sesión del domingo. El Consejo de Tuberculosis controlará todos los establecimientos que combaten la Peste Blanca. Más detalles

INFORMACION DE LA SECRETARIA DE SANIDAD

El secretario general de la Corporación Nacional de Asistencia Pública, de nueva creación, doctor Martín Iriarte, hizo ayer a los periodistas las siguientes declaraciones en relación con el decreto-ley aprobado por el Consejo de Secretarios, ampliando la referida nueva Corporación con tres delegados más: uno perteneciente a la Policía Nacional, otro al Ejército y otro a la Marina de Guerra Constitucionales.

«La Corporación, para realizar su obra en favor de las instituciones de beneficencia públicas y privadas al comenzar su actuación, contará con 25 mil pesos mensualmente, pues al adjudicarse por decreto-ley al Banco de Cuba, S. A., el derecho exclusivo de realizar sorteos o rifas por los terminales de la Lotería Nacional y de hacer un sorteo diario que sustituya a la Bolita, comprometiéndose en cambio a comprar todos los billetes sobrantes de cada sorteo de la Lotería, la Corporación de Beneficencia recibirá anualmente 100 mil pesos de los $300,000 que paga la mencionada empresa. Los restantes 200,000 se distribuyen: $100,000 para el Instituto Cívico Militar y $100,000 para la Casa de Beneficencia y Maternidad de la Habana.

«Hasta ahora no se ha determinado el local en que han de funcionar el Patronato de la Tuberculosis y la Corporación Nacional de Asistencia Pública, que preside el director de Beneficencia, aunque se estudia la posibilidad de habilitar un departamento en el propio edificio de la Secretaría de Sanidad para que inmediatamente comience sus funciones la Corporación y el Patronato de la Tuberculosis que a partir del primero de julio próximo tendrán a su cargo dos grandes funciones en materia de asistencia pública.

«Sobre todo el Consejo Nacional de Tuberculosis tendrá a su cargo todo lo relacionado con los establecimientos para combatir la peste blanca, incluyendo la administración de bienes y formación de los presupuestos públicos y privados para subvenir a las necesidades del servicio, desentendiéndose por completo del asunto la Secretaría de Sanidad y Beneficencia.

LA COMISION TECNICA DE LA LECHE.—Celebró sesión ayer la Comisión Técnica Nacional de la Leche, bajo la presidencia del doctor Rodríguez Barquín, director de Salubridad. Entre otros acuerdos se tomaron los siguientes:

El de mejorar las condiciones del mercado lechero y, a ese efecto, se establecerá la Escuela Nacional de Lechería, para capacitar a los industriales en la obtención de la leche en las mejores condiciones higiénicas; se ofrecerán conferencias ilustradas con películas cinematográficas en las zonas lecheras, por verdaderos técnicos en la materia; se harán exposiciones permanentes; se hará una revista de la propia Comisión y por el radio.

Se acometerá el estudio y reforma del reglamento de la leche y productos derivados de la misma con el fin de modificarlo en aquellos extremos que no se ajusta a las modernas normas científicas.

El doctor Rodríguez Barquín nos informó que siendo inamovibles los miembros de la mesa de la Comisión, en virtud del reciente decreto-ley 705 que creó la Dirección de Salubridad, podremos laborar intensamente en favor del mejoramiento de la industria lechera y para garantizar la pureza de este principal alimento de los niños y ancianos, porque no es posible pedirle a un técnico que dedique toda su atención a un problema científico cuando, como vulgarmente te dice, tiene que estar con el Credo en la boca, esperando la cesantía fatal que ha de quitarle sus medios de subsistencia y cortar la labor científica que podía realizar.

«Vamos a hacer verdadera labor sanitaria en el problema de la leche—añadió el doctor Barquín—para evitar que el pueblo siga siendo defraudado en su salud y su dinero».

DESINFECCION DE MALOJA NUMERO 77.—Brigadas de obreros del negociado de Desinfección procedieron ayer, conforme informamos en su su oportunidad, a la desinfección total de la casa calle Maloja 77, donde falleció, víctima de la meningitis cerebro espinal el agente de la Policía Judicial, señor López Trigo.

Los familiares del señor López Trigo abandonaron la casa en horas de la mañana, de acuerdo con lo dispuesto por la Secretaría de Sanidad.

M.E.C.D. 2016

SE EXIME DE TRIBUTAR POR EL UNO Y MEDIO POR CIENTO A DETERMINADOS COMERCIOS E INDUSTRIAS

SE CONDONAN TODOS AQUELLOS ADEUDOS O PENALIDADES QUE NO SE HAYAN PAGADO TODAVIA

En el caso de que hubiere ingresada alguna cantidad en firme con motivo de algún recurso, no se condonará, por lo que el expediente continuará su curso hasta la terminación

Como en una de nuestras ediciones pasadas publicamos que la Ley del Impuesto del Uno y Medio por Ciento y Consumo iba a ser modificada en varios de sus artículos, por así haberlo interesado tanto el Comercio como las Industrias, insertamos a continuación el Decreto Ley que aparece en la Gaceta Oficial de la República de fecha cuatro de los corrientes y que dice así:

José A. Barnet y Vinajeras, Presidente Provisional de la República de Cuba,

Hago saber:

Que el Consejo de Secretarios ha aprobado y yo he sancionado, lo siguiente:

Por cuanto: Diferentes entidades y contribuyentes se han dirigido al Gobierno de la República para que se les otorguen determinadas concesiones en relación con el Decreto-Ley número trescientos noventa y tres de ocho de noviembre de mil novecientos treinta y cinco, publicado en la Gaceta Oficial, edición extraordinaria número doscientos ochenta y dos, correspondiente al nueve de noviembre del mismo año.

Por cuanto: Entre las solicitudes arriba referidas hay algunas que merecen ser tomadas en consideración porque redundan en beneficio del contribuyente y si bien pueden representar una concesión por parte del Fisco, tienden a fomentar desarrollar los intereses generales de la Nación, en sectores tan importantes como son las industrias y empresas de transporte, sin excluir, desde luego, contribuyentes dedicados a otras actividades comerciales, y que deben ser especialmente exonerados de la obligación de tributar el uno y medio por ciento sobre el importe de los impuestos de consumo actualmente en vigor.

Por cuanto. Es procedente también aclarar y precisar ciertos conceptos del aludido Decreto-Ley para facilitar su comprensión y aplicación en bien de los contribuyentes y de la Hacienda pública, y es razonable además que se condonen los adeudos que estuviesen pendientes de pago y procediesen de la circunstancia de haber excluído el contribuyente del precio de las mercancías vendidas, la parte correspondiente al importe de los impuestos de consumo de que antes se ha hecho mención.

Por tanto: En uso de las facultades que le están conferidas por la Ley Constitucional de la República, el Consejo de Secretarios resuelve dictar el siguiente

Decreto-Ley No. 740

Artículo I.—El artículo IV del Decreto-ley trescientos noventa y tres, de ocho de noviembre de mil novecientos treinta y cinco quedará redactado como sigue:

«Art. IV.—Todos los comerciantes, manufactureros o industriales que no aparezcan expresamente exceptuados en el presente Decreto-Ley, pagarán en el presente equivalente al uno y medio por ciento del precio o valor respectivo de todos los artículos, ya sean de consumo o no, frutos, productos o mercancías, que vendan, canjeen, o cedan, sin deducción o descuento por concepto alguno».

«No obstante lo dispuesto en el párrafo anterior los contribuyentes de este impuesto, podrán deducir del precio de los productos con que trafiquen, el importe de los impuestos establecidos de conformidad con las leyes siguientes:

a) Ley de veintidós de enero de mil novecientos treinta y dos publicada en la Gaceta Oficial del siguiente día veintitrés, Capítulo séptimo, artículo I, que creó un impuesto de consumo interior de un centavo de peso por cada libra de aceites y grasas vegetales y grasas animales bien sean de producción nacional o importados en Cuba.

b) Ley de veintinueve de julio de mil novecientos treinta y dos publicada en la Gaceta Oficial del primero de agosto, que creó un impuesto de consumo interior de medio centavo de peso por cada libra de sal de producción nacional o importada.

c) Ley de veintinueve de Julio de mil novecientos treinta y dos publicada en la Gaceta Oficial del primero de agosto, que creó un impuesto de medio centavo de peso por cada libra de harina de trigo que se importe en el territorio nacional, y

d) Decreto-ley número seiscientos sesenta, de diecisiete de mazo de mil novecientos treinta y seis, publicado en la Gaceta Oficial del diecinueve, edición extraordinaria número setenta y ocho, que creó un impuesto sobre consumo de azúcar refino, turbinado, blanqueando o lavado de polarización superior a noventa y seis y medio grados».

Artículo II.—Los números quinto y sexto del artículo VIII del Decreto-ley trescientos noventa y tres, de ocho de noviembre de mil novecientos treinta y cinco, quedarán redactados del modo siguiente:

«5o.— El azúcar centrífuga cuando sea vendida por su productor, o por los almacenistas, y ésta y los demás azúcares cuando la venta se efectúe para la exportación; así como las cañas, sacos para envases de azúcar, las maquinarias, combustibles, lubricantes, fuerza motriz o de cualquier otra clase, útiles y artefactos que sin lucro alguno se faciliten entre sí los centrales o fábricas de azúcar. Este precepto no regirá para los artículos que procedan del departamento comercial del ingenio o central azucarero.

6o.—Las mieles de azúcar en cualquier forma que sean vendidas o revendidas».

Artículo III.—El número 16o. del artículo VIII del Decreto-ley trescientos noventa y tres, de ocho de noviembre de mil novecientos treinta y cinco, quedará redactado así:

«16o.—La venta, canje o cesión de mercancías que se hagan entre sí los contribuyentes que disfruten de exención en las Aduanas de conformidad con el artículo XVIII de este Decreto-ley, siempre que las mercancías vendidas, fuesen de las que el comprador puede importar al amparo de su exención.» .

Artículo IV.—El artículo VIII del Decreto-ley trescientos noventa y tres de ocho de noviembre de mil novecientos treinta y cinco, se añadirá el número siguiente:

«17o.—Las ventas de materias primas cultivadas, fabricadas o producidas en territorio cubano, que se hagan a los industriales de Cuba, así como las mercancías que éstos elaboren vendan a los comerciantes al por mayor».

Artículo V.—El número 1 del artículo XI del Decreto-ley trescientos noventa y tres, de ocho de noviembre de mil novecientos treinta y cinco, quedará redactado de la manera siguiente:

«1.—Los fotógrafos ambulantes, siempre que trabajen por cuenta propia, así como los editores, agentes y vendedores de periódicos diarios, revistas o boletines, que vean la luz en periódicos determinados y que tengan precios fijos de suscripción y venta y los denominados periódicos del aire, siempre que estén inscriptos como tales, de acuerdo con las disposiciones vigentes, así como los anuncios que se hagan en periódicos, revistas o boletines exentos o por medio de estaciones radioemisoras, aunque las entradas correspondientes sean percibidas por otras personas o entidades, con tal que éstas útilicen los servicios de dichas publicaciones o estaciones».

Artículo VI.—El artículo XII del creto-ley trescientos noventa y tres, de ocho de noviembre de mil novecientos treinta y cinco, quedará redactado así:

«Art. XII.—Dentro de un término de diez días hábiles a partir del inicio de sus operaciones por concepto de venta, canje o cesión o entradas brutas, deberá todo contribuyente inscribirse como tal en la Administración Fiscal en cuya demarcación radique su negocio y al efecto hará constar, bajo juramento o promesa, todos los particulares que el Reglamento exija, y especialmente su domicilio legal y la fecha en que dió comienzo a sus operaciones. La condición de contribuyentes se acreditará con la patente que, al efecto, expida la Administración.

Los industriales comprendidos en el número 17 del artículo VIII de este Decreto-ley, deberán cumplir todos los requisitos de que habla el artículo XVIII, en su párrafo inicial y número 3 y el artículo XX, si bien la inscripción deberán efectuarla en la Administración fiscal de su domicilio dentro del plazo a que alude el párrafo anterior, y con sujeción a las penas señaladas en el artículo XIX.

La persona que por culpa o negligencia no se inscribiere como contribuyente, conforme a los párrafos respectivos dentro del término legal o que faltare a la verdad en perjuicio del Fisco, en cuanto a la fecha del comienzo de sus operaciones sujetas al impuesto del uno y medio por ciento, incurrirá en multa de veinticinco a doscientos cincuenta pesos. Si hubiere habido ánimo de defraudar a la Hacienda pública, la pena será de seis meses y un día a seis años de prisión, aunque la defraudación no hubiera tenido lugar».

Artículo VII.—El artículo XIII del Decreto le trescientos noventa y tres, de ocho de noviembre de mil novecientos treinta y cinco, quedará redactado de la manera siguiente:

«Art. XIII—Las bajas y cambios de domicilio deberán comunicarse a la Administración Fiscal correspondiente dentro de un plazo de diez días hábiles, contado desde la fecha en que hubieren tenido lugar.

La infracción de lo dispuesto en el párrafo precedente se castigará con multa de veinticinco a doscientos cincuenta pesos, pero si el contribuyente cambiase de domicilio sin comunicarlo a la Administración Fiscal correspondiente dentro del plazo legal, con el propósito de eludir el pago del impuesto, incurrirá en la pena de seis meses y un da a seis años de prisión. Igual pena se impondrá al contribuyente que después de haberse dado de baja continúe realizando operaciones gravadas con este impuesto».

Artículo VIII.—El artículo XXI del Decreto ley trescientos noventa y tres, de ocho de noviembre de mil novecientos treinta y cinco, quedará redactado así:

«Art. XXI—A los efectos de lo dispuesto en los incisos 1 y 3 del artículo XVIII se entenderá que son ventas al por mayor:

a) Las que se hagan entre sí los comerciantes importadores o almacenistas del mismo giro.

b) Las que hagan los comerciantes importadores, almacenistas e industriales a los contribuyentes de este impuesto que a su vez revendan la mercancía comprada, cualquiera que sea la ascendencia de esas ventas.

c) Las efectuadas a los ingenios y las empresas de ferrocarriles, tranvías o navegaciones de servicio público, así como a las demás empresas industriales de las maquinarias y accesorios de éstas que necesiten para su industria y de los artículos que constituyan la materia prima de la misma, con inclusión de las de combustibles y lubricantes.

d) Las ventas que se hagan para el aprovisionamiento directo de buques y aeronaves.

e) Las que se hagan al Estado, las Provincias y los Municipios».

Artículo IX.—El artículo XXII del Decreto ley, trescientos noventa tres, de ocho de noviembre de mil novecientos treinta y cinco, quedará redactado de este modo:

«Art. XXII.A los efectos del número 3o. del artículo XVIII se entenderá por materia prima aquellas sustancias que, total o parcialmente, pasen a formar parte del producto elaborado o las que, sin integrar materialmente éste, se usen o consuman durante el proceso de fabricación.

No se considerarán como materias primas los envases de todas clases, las envolturas, etiquetas y artículos destinados a la conservación de los productos elaborados; las herramientas, utensilios, combustibles, lubricantes y maquinarias y accesorios de éstas».

Artículo X.—El artículo XXIV del Decreto ley trescientos noventa y tres de ocho de noviembre de mil novecientos treinta y cinco, quedará redactado así:

«Art. XXIV.—Al tiempo de conceder la exención de Administración especificará las materias primas que el industrial pueda imponer, o comprar en Cuba al amparo de la misma».

Artículo XI.—El artículo XXVI del Decreto ley trescientos noventa y tres de ocho de noviembre de mil novecientos treinta y cinco, quedará redactado del modo siguiente:

«Art XXVI.—Todas las ventas no comprendidas en la relación del artículo XXI de este Decreto-ley se considerarán como ventas al por menor o detalle, y los comerciantes importadores almacenistas o industriales exentos que deseen efectuar ventas, no incluídas en dicha enumeración, deberán habilitar un departamento al detalle, a los efectos de la contabilidad y satisfacer el impuesto del uno y medio por ciento, como si efectuaran una venta, cada vez que traspasen mercancías del almacén a dicho departamento, sin perjuicio de volver a tributar cuando realmente vendan la mercancía al consumidor.

Las operaciones al detalle se consignarán claramente en los libros de contabilidad y el comerciante o industrial deberá proveerse de patente y libro oficial como detallistas».

Artículo XII.—El artículo XXVII del decreto ley trescientos noventa y tres, de ocho de noviembre de mil novecientos treinta y cinco, quedarán redactado como sigue:

«Art. XXVII—Cuando un comerciante importador, almacenista o industrial exento del pago del impuesto, pierda su derecho a la exención estará obligado a pagar el uno y medio por ciento sobre toda la existencia que tenga en ese momento y que hubiere introducido o comprado en Cuba al amparo de la exención. Al vender dichas mercancías también pagará el impuesto correspondiente».

Artículo XIII.—El artículo XXIX del Decreto ley trescientos noventa y tres de ocho de noviembre de mil novecientos treinta y cinoo, quedará redactado así:

«Art. XXIX.—En el caso de que un comerciante importador, almacenista o industrial exento del pago de ese impuesto en las Aduanas importe mercancías de su giro o materia prima de su industria para su uso o consumo como particular, estará obligado a satisfacer el impuesto correspondiente, sin que por esto pierda su derecho a la exención. Las ventas que se le hagan con la misma finalidad no están incluídas en los beneficios de los número 16 y 17 del artículo VIII.»

Disposición Transitoria.

Unica: Se condonan todos los adeudos, recargos y penalidades pendientes de pago, por concepto del impuesto del uno y medio por ciento, que se hayan causado por haber deducido el contribuyente el importe de los impuestos de consumo mencionados en el artículo 1 de este Decreto-ley o de cualquier otro impuesto de consumo que actualmente se encuentre derogado, del precio de las mercancías sujetas al tributo del uno y medio por ciento.

Si hubiere cantidades ingresadas en firme con motivo de algún recurso, no tendrá lugar la condonación y el expediente continuará su curso hasta que se dicte la resolución que proceda.

Disposición final

Unica: Se derogan todas las leyes, reglamentos y demás disposiciones vigentes en cuanto se opongan a lo dispuesto en este Decreto ley que comenzará a regir desde su publicación en la Gaceta Oficial de la República.

Por tanto: Mando que se cumpla y ejecute el presente Decreto- ley en todas sus partes.

Dado en el Palacio de la Presidencia en La Habana, a los tres días del mes de abril de mil novecientos treinta y seis.

JOSE A. BARNET.

Ricardo Ponce,
Secretario de Hacienda.

Hablará el Sr. Ignacio Piñar por la CMBG acerca de una fecha gloriosa: diez de Abril

Con motivo de ser el día 10 de abril del presente, aniversario de la Constitución de «Guáimaro» y de la fundación del Partido Revolucionario Cubano, el año 1892 en Cayo Hueso, disertará el Sr. Ignacio Piñar, Presidente de Honor de la Asociación Nacional de los Emigrados Revolucionarios Cubanos, por la emisora C M B G a la una p. m.

Dará a conocer el nombre de los Delegados que asistieron a esa Asamblea en Cayo Hueso y las Bases del Partido Revolucionario Cubano escritas de su puño y letra de José Martí.

DENUNCIA UNA CARBONERIA CLANDESTINA.—El señor José Pita Pajón, Presidente de la Unión de Detallistas de Carbón Vegetal, en un escrito que ha presentado en la Secretaría de Comercio denuncia que la carbonería situada en Real número 78 en Arroyo Naranjo, propiedad de Víctor Cuba, funciona clandestinamente pues viola el Decreto-Ley número 163, con perjuicio para los comerciantes que en ese giro ejercen al amparo de las leyes vigentes.

Los Bomberos de Marianao y otras autoridades y obreros, momentos después de extraer un nuevo «cuñete» de nitroglicerina de la casa dinamitada de Pluma número 53.

Se hizo estallar otra bomba hallada en la casa-mina del Reparto Nogueira, Marianao

La cuadrilla de obreros de Obras Públicas que al mando del capitán González Jefe de los Bomberos de Marianao, continúa en el trabajo de limpieza y escombreo de la casa Pluma 53, el teniente Herrero, experto en explosivos, llevó a un lugar apartado del pueblo de las bombas de gran tamaño de las encontradas en la casa, la que fué sometida a varias pruebas no explotando, llegándose a conocer que era de dinamita. Más tarde fué colocada cerca de un árbol conectándosele a un magneto hizo explosión, destrozando el árbol. Siguen los trabajos para localizar otros explosivos que se suponen estén enterrados.

El alcalde de la Habana ofrece a los contribuyentes un plazo para que puedan liquidar sus adeudos

Mañana, miércoles, se distribuirán 500 sobres con las cesantías de otros tantos empleados. Celebró sesión la Cámara Municipal. Los contribuyentes contra el Municipio

INFORMACION GENERAL DEL MUNICIPIO DE LA HABANA

El Secretario de la Administración Municipal doctor Orosman Viamontes dió a conocer ayer la disposición transtoria quinta del Decreto-Ley que autoriza la reorganización del Impuesto Territorial, por la cual se dispone que los contribuyentes morosos por impuestos territorial, plumas de agua e industria y comercio, podrán liquidar sus atrasos dentro del plazo de los diez días que hay concedidos para pagar el Cuarto Trimestre de impuesto territorial que está al cobro, sin recargo del diez por ciento y con la bonificción del 5 por ciento como si hubiasen hecho el pago dentro del plazo reglamentario por pronto pago.

En tal virtud los contribuyentes que tengan atrasos con el Municipio por los conceptos antes explicados, pueden pagarlos sin recargo y con la rebaja del cinco por ciento dentro de los diez primeros días que se está cobrando el cuarto trimestre por fincas urbanas, y que vencerán el próximo día trece del actual mes.

Por este motivo el Alcalde Municipal doctor Beruff Mendieta ha demostrado una vez más que se encuentra dispuesto a ofrecer toda clase de facilidades a los contribuyentes, dado que el referido Decreto-Ley fué aprobado en el Consejo de Secretarios a propuesta de él, como asimismo ha ordenado que se habiliten horas extraordinarias para realizar los cobros pertinentes, y que tengan todas las facilidades posibles los contribuyentes.

TERMINADO UN VOLUMINOSO MENSAJE DEL ALCALDE.—El Secretario de la Administración en cooperación del Secretario Particular del Alcalde Municipal, señor Manuel Gutiérrez Macón, empleados y funcionarios de la Secretaría, han permanecido trabajando todo el domingo en horas de la mañana, tarde y noche, para terminar la recopilación de datos de que consta el voluminoso mensaje que el Alcalde Municipal doctor Beruff Mendieta envía a la Cámara Municipal, en el cual constan múltiples antecedentes que se consideran de extraordinario interés general.

REDUCIDAS LAS CUADRILLAS DE OBREROS.—Por disposición del Alcalde Municipal doctor Beruff Mendieta han sido reducidas las cuadrillas de obreros que venían prestando sus servicios en los Fosos Municipales, en virtud de haberse sobregirado lo consignado para esas atenciones en la anterior administración.

500 SOBRES FATIDICOS DISTRIBUIRAN MAÑANA EN EL AYUNTAMIENTO.—Por día aumenta el pánico entre la empleomanía municipal por motivo de la reorganización que hará el nuevo Alcalde doctor Beruff Mendieta, considerándose que desde mañana miércoles serán distribuídos los fatídicos sobres blancos comunicando la cesantía a más de quinientos empleados y funcionarios de la administración, no obstante ello, algunos de los que actualmente trabajan serán respetados en sus cargos, dado que han respondido a los intereses políticos de los actuales dirigentes de la administración municipal, así como otros por su situación apolítica y la competencia que desenvuelven desde los cargos que ocupan.

EL POETA NICOLAS GUILLEN CESANTE EN EL AYUNTAMIENTO.—Por Decreto del Alcalde Municipal doctor Beruff Mendieta ha sido dispuesta la cesantía del joven poeta señor Nicolás Guillén, que venía desempeñando una plaza de auxiliar en el Departamento de Cultura Municipal.

LA HIJA DE UN REVOLUCIONARIO CESANTE EN LA CAMARA.—También ha sido declarada cesante la señorita Sara Lance, que venía prestando sus servicios al Municipio desde hace algún tiempo, en el negociado del antiguo Consejo Deliberativo, la cual es hija del que fué activo revolucionario contra la tiranía señor Domingo Lance, muerto trágicamente en el combate con las fuerzas del gobierno de aquel entonces, y como prenda a su competencia y recuerdo a su pasado, el Alcalde Municipal doctor Beruff Mendieta ha prometido nombrarla para ocupar una plaza en la administración municipal.

RAPIDA SESION CAMERAL AYER EN EL AYUNTAMIENTO.—El Presidente de la Cámara Municipal señor Francisco Rivero San Román, había citado para ayer a las cuatro de la tarde a los concejales del Municipio de la Habana para celebrar sesión, habiendo concurrido 19 concejales, que fueron presididos por el Vicepresidente de la Cámara señor Paco Agüero y Agüero, quien hizo conocer que había recibido el mensaje del Alcalde Municipal doctor Beruff Mendieta, consistente en 38 hojas de papel oficial, acordándose que de acuerdo con el artículo 159 de la Ley Orgánica y lo que preve el Reglamento interior de la Cámara Municipal, distribuir copias del referido mensaje entre sus componentes.

HABRA SESIONES LOS LUNES Y JUEVES DE CADA SEMANA.—A propuesta del Concejal señor Condom, fué acordado que la Cámara Municipal celebre sesiones todos los lunes y jueves de cada semana, de cuatro a siete de la tarde, esperando siempre mdia hora antes de comenzar las sesiones la llegada de los concejales.

45 DIAS PARA EL PERIODO DELIBERATIVO.—Al propio tiempo fué acordado por los Concejales del Municipio de la Habana que el período deliberativo se componga de 45 días o sesions entre las que figurarán las sesiones extraordinarias.

INCONSTITUCIONAL EL DECRETO 685 DEL MUNICIPIO.—Terminadas la sesión de los concejales ayer tarde, el concejal Alejo Cossio del Pino, miembro del Conjunto Nacional Democrático, intentó hacer uso de la palabra, no permitiéndoselo el Presidente, señor Paco Agüero, por haber dado por terminada la sesión, no obstante el referido Concejal Cenedista hizo saber que continuaba oponiéndose al Decreto Ley número 685, que faculta al Alcalde Municipal a realizar la estructuración de las dependencias municipales, y que así lo haría constar en la próxima sesión del jueves.

Posteriormente hizo saber el referido Concejal Cossío del Pino que en unión de distintos abogados del Conjunto Nacional Democrático presentaría ante el Tribunal Supremo un recurso contra el Decreto 685, por cuanto viola el artículo 105 de la Constitución.

MAS INCIDENTES EN EL SALON CAMERAL DEL MUNICIPIO. Aunque se había terminado la sesión entre los concejales que ayer concurrieron al hemiciclo de la Cámara Municipal, permanecieron en forma de cambio de mpresones, susctándose un incidente entre el concejal expiica Navarrete y Navarrete, que explcaba en alta voz, que no era posible permitir los procedimientos que venían siendo empleados por algunos de sus compañeros que habían intervenido en la distribución de los cargos de la plantilla cameral, por cuanto no se cumplía lo convenido, en perjuicio de los intereses del Partido Liberal, y que en esas condiciones se produciría en la próxima sesión del jueves.

NOMBRADO JEFE DE CONSERJES EN LA CAMARA MUNICIPAL. Por el Presidente de la Cámara Municipal señor Francisco Rivero ha sido nombrado el viejo empleado del Municipio señor Pedro Valdés Córdova, para el cargo de Jefe de Conserjes de la Cámara Municipal.

ENFERMO EL ALCALDE MUNICIPAL DR. BERUFF MENDIETA. **Ayer tampoco ha podido concurrir al Ayuntamiento el Alcalde Municipal doctor Beruff Mendieta, por encontrarse indispuesto desde hace varios días, por lo que su Secretario Particular señor Manuel Gutiérrez Macón resolvió algunos asuntos inherentes a su cargo, y de acuerdo con las instrucciones recibidas, así como atendiendo al público y amigos** del Alcalde Municipal que se encontraban en el Palacio Municipal.

EN QUIEBRA EL MUNICIPIO HASTA MARZO 25—DICE EL ALCALDE.—El Alcalde Municipal doctor Beruff Mendieta en su mensaje a la Cámara Municipal expone con toda claridad la crítica situación del Municipio, la cual considera en quiebra hasta el 25 de Marzo que se hizo cargo de la Administración, aduciendo para ello que hasta el 24 del mes pasado disponía el Municipio por el ejercicio corriente la cantidad de 103.783 pesos y 91 centavos, y que habiéndose recaudado durante los días siguientes hasta el 31 del propio mes la cantidad de 11.632 pesos y 11 centavos, dió comienzo al pago de los haberes de los empleados correspondientes al mes de Marzo, quedando al descubierto algunos departamentos, que posteriormente ha ido liquidando, de acuerdo con las recaudaciones obtenidas, así como para atender las obligaciones contraídas por la administración anterior, las que considera que no será posible satisfacer mientras las recaudaciones no lo permitan o mejoren, pero que obedeciendo a la eficacia de los procedimientos que se implantatn para lograrlo, aunque si bien es presumible que sólo se obtenga un pequeño porcentaje de los recibos pendientes de cobro y que ascienden a la respetable cantidad de un millón 572 mil 775 pesos 73 centavos, y que las obligaciones pendientes arrojan la cantidad de un millón 133 mil 368 pesos y 23 centavos, y que ello es motivo de alarma para la situación económica de la administración municipal, no obstante ello, dice el Alcalde, se siente optimista, y no se deja ganar por el pesimismo y que para ello espera implantar una rigurosa e inflexible fiscalización de las inversiones y realizar una firme política administrativa, la que espera lo conducirá a la victoria.

EL MUNICIPIO PAGO OBLIGACIONES OMITIDAS EN PRESUPUESTO.—Después de un minucioso estudio el Alcalde Municipal doctor Beruff Mendieta hace saber a la Cámara Municipal que las recaudaciones obtenidas por el Impuesto Territorial no ha pasado del 60 por ciento, aunque en el presente trimestre que se cobra actualmente ha mejorado la recaudación, hay que tener en cuenta que el Municipio de la Habana ha hecho efectivas obligaciones que tenía contraídas y que se omitió en el Presupuesto, la cual ascendía a un 40 por ciento de lo recaudado. (Pago a la Policía Nacional.)

NOTABLE BAJA EN LA RECAUDACION POR FINCAS URBANAS.—Expone asimisma el Alcalde Municipal doctor eBruff Mendieta en su mensaje a la Cámara Municipal, que de acuerdo con los informes suministrados por el Jefe de los Impuestos Municipales es un hecho notable que ha podido constatar ahora, no sin el consiguiente asombro, ya que hace cinco años el cargo trimestral por Fincas Urbanas era de un millón setenta mil pesos y hoy es solo de 450 mil pesos, por lo que considera injustificado que ese cargo pudiera descender a esa cantidad en un trimestre, maxime teniendo en cuenta que hay tres mil fincas duplicadas en las listas cobratorias.

EL MUNICIPIO ES VICTIMA DE AGRESIONES CONSTANTES.— Al propio tiempo manifiesta el Alcalde Municipal doctor Beruff Mendieta que el Registro de Contribuyentes por Industria y Comercio se encuentra disminuído, diezmado, víctima de las constantes agresiones, y con la mayor parte de los comerciantes e industriales fuera de epígrafe, así como grandes cantidades de grupo de «Comerciantes» tributando sólo por «Almacenistas»; almacenistas convertidos en «tenderos»; Hoteles en «casas de huéspedes» y así por el estilo, como si quisiera realizar una cruzada contra el registro y las listas de tributantes, y por consiguiente, contra el Tesoro Municipio. males que espera remediar con las medidas que se han tomado—dice el Alcalde Municipal, dado que con el plan que tendrá a su cargo el Jefe de los Impuestos Municipales llevando el sistema de «Control» que podrá tener a la vista la situación del contribuyente en relación con el Municipio, llevándole casi una cuenta corriente, lo cual permitirá actuar rápidamente y de acuerdo con lo que exijan las circunstancias.

PAVOROSA LA SITUACION DEL MUNICIPIO DE LA HABANA—Termina el Alcalde Municipal doctor Beruff Mendieta en su mensaje a la Cámara Municipal explicando en números lo que ha recibido la administración que acaba de constituirse, existiendo por cobrar entre los contribuyentes sólo unos 750 mil pesos, o sea el importe del último trimestre por impuesto territorial, industria y comercio y agua, y sin embargo tiene obligaciones a pagar por la cantidad de un millón 680 mil pesos, que constan presupuestadas en ese mismo trimestre, teniéndose que agregar un millón y medio de pesos» como lastre pavoroso de lo consumido y no pagado en los nueve meses del ejercicio que han transcurridos, y por ello es que espera la cooperación necesaria para hacer la economía del Municipio, movilizando enérgicamente todas las fuerzas disponibles para hacer que el municipio realice íntegramente todos sus fines.

El vapor "Quirigua" trae marineros filipinos, por no haberse puesto de acuerdo con los gremios de N. York

A las once de la mañana llegará el vapor correo español Magallanes. Arribó el yate americano Pagan Moon. Fué pospuesta la celebración del juicio de los siete chinos

INFORMACION GENERAL DEL PUERTO DE LA HABANA

PRODUCTOS CUBANOS.—El vapor «Santa Elena» tomó en la Habana, para New York: 62 cajas de tabaco torcido, 715 fardos y tercios de tabaco en rama, 50 atados de esponjas, 92 barriles de tabaco, 52 cajas de ron, 5 cajas de langostas en conserva.

EL SECRETARIO DEL TESORO DE EL SALVADOR.—En el «Santa Elena», va a New York el Dr. Rodrigo Samayos, secretario de Hacienda de la República de El Salvador, quien lleva a dos hijos que ingresarán en una universidad americana.

La esposa e hija del presidente de Nicaragua, señor Sacassa, llegaron también en el «Santa Elena».

SALIERON LOS YATES.—En la tarde de anteayer, domingo, zarparon para Saint Petersburgh los yates americanos que llegaron en competencia deportiva.

TRIPULACION DE MAR FILIPINA.—Debido a dificultades con los gremios obreros de marineros en el puerto de New York, el vapor «Quirigua» trae marineros filipinos encargados de las faenas propias de la mar.

CANCELO EL VIAJE.Por haber ido al dique para limpiar fondos, canceló el viaje de esta semana el vapor correo americano «Siboney.

EL «ORINOCO».—El próximo lunes, día 13, llegará de puertos de Alemania, Francia y España el vapor alemán «Orinoco», de la Hamburguesa Americana, que trae pasajeros para la Habana y en tránsito para México.

Llegarán en este barco Francisco González y señora, Alfonso Ballín, María Q. Kinkelin, María K. de Domínguez, Adelaida M. de Finkel, e hija, Manuel García, Humberto Murillo, José Guadalupe Viera, José Hannon, Angélica Angueira y familia, y para México van Rafael Castillo y señora, Jacinto Hernández Collado, Ramón de la Fuente y familia, Luis Pellón y señra.

EL «VIRGINIA».—Hoy llegará de New York el vapor americano «Virginia», qoe trae pasajeros para la Habana y carga y pasajeros en tránsito.

Vienen en este barco el Dr. E. K. Reet, médico de Hantford, y señora; el presidente de la Ottis Elevator Cmpany, Mr. E. A. Russell y señora; el propietario de la estación de radio «WMCA» de los Estados Unidos, Mr. Donald Flamm, y Harris Hirsfield, comentarista de la propia estación y B. Quiranpe y señora.

LO SENTIMOS.—En la tarde del pasado domingo tuvo efect el sepelio del señor Manuel Digón Valcarcel, que falleció en La Benéfica.

El señor Digón, padre de nuestro amigo Antonio Digón, empleado de la Trasatlántica Española, era persona muy bien relacionada y estimada en nuestros círculos comerciales.

Enviamos nuestro pésame a sus familiare todos.

EL «MAGALLANES».—Hoy, a las 11 a. m., llegará el vapor correo español Magallanes, que trae pasajeros para la Habana y crga y psajeros para Veracruz.

En dicho buque viene el cónsul de Cuba en Madrid señor Pizzi de Porras, estimado compañero en el periodismo, quien será objeto de un cariñoso recibimiento.

DIPLOMATICO JAPONES.—Por la vía aérea llegó el señor Yosoe Ohgini, que está acreditado en Colombia. Con él vinieron los comerciantes Masco Tamamato y Sueyuki Takasugi.

EL YATE «PAGAN MOON».—De Tampa llegó el yate americano «Pagan Moon», que manda el capitán Harwey, y que trae varios huéspedes.

POSPUESTO.—Para el día 8 ha sido pospuesta la celebración del juicio correccional en que serán juzgados los siete chinos y los que aparecen complicados en el frustrado embarque clandestino de dichos chinos en un vagón cargado de azúcar que iba a ser embarcado en el ferry «Seatrain New Yorg».

En relación con este hecho fué detenido también Alberto Brito, vecino de Cueto 178, en Luyanó.

ASCENSO.—Por renuncia del doctor Ismael Pintado, que ha sido electo representante a la Cámara, ha sido ascendido a la plaza de inspector médico del Puerto de la Habana, el doctor Arturo Díaz Cia, competente oficial médico que ha venido desempeñando con beneplácito general dicha plaza.

En la vacante del doctor Díaz Cia ha sido ascendido el doctor Juan Fleite, que está en el aeropuerto como médico auxiliar.

REINAS DE BELLEZA.—Proceden te de Tampa y Key West llegó ayer tarde el vapor americano «Cuba», que trajo 122 pasajeros, turistas en su casi totalidad.

En este barco han llegado cinco jóvenes norteamericanas que resultaron proclamadas reinas de belleza en un concurso celebrado n Saint Petersburgh. Entre ellas está la reina de las reinas, Doris Valentino, del Club ocial de New York; Mary L. Gormely, de Grotto, Florida, Martha Vitalis, de lorida; y la reina internacional, Natalia Wilson.

Como chaperonas vinieron acompañándolas J. Frencr y May Springers. En el grupo llegaron asimismo el publicista Fred F. Donnelly, y el fotógrafo Arthur P. Hull.

EL «PREIDENT VAN BUREN».—Procedente de New York llegó ayer tarde el vapor americano «President Van Buren», que no trajo carga ni pasajeros para la Habana, pero que conduce carga y 32 pasajeros en tránsito, entre éstos Mr. Charles E. Anderson, gerente de la Montgomery Ward; Mr. Edward Bredier, tesorero de la Perens Silk Company; y la señora Hilda Bomeret, preeminente miembro de la Sociedad Protectora de la Niñez en Honolulu.

EL «TIVIVES».—Otro barco llegado ayer tarde fué el «Tivives», de la Flota Blanca, que trajo carga general, 17 pasajeros para la Habana, y conduce carga y 20 pasajeros en tránsito.

Para la Habana llegaron por este barco las religiosas María de la Soledad Aguilar, Berta González Arias y Angela Olvera; la señora Isabe Gálvez de González, con su hijo Carlos, y la señora Amelia de López y su hijo Eduardo López.

CLARA WINDSOR.—La artista de cine Clara Windsor, embarcó ayer para Miami.

El cinematografista Van Campen, que tomó películas en la Ciénaga de Zapata, también embarcó ayer por la misma vía, para los Estados Unidos.

LOS QUE EMBARCAN.—Hoy embarcarán en el vapor «Cuba», Carlos Soler, Antonio Quintero y familia; Juan Gualberto Sontodomingo y señora, Antonio Rico, María D. Omar, Orlando Casado, Ernesto Montesino, María G. de Sainz, Emilia Roger, Josefa Delgado, Ernesto A. Rivero y familia.

ADELANTARA EL VIAJE.—El vapor «Quirigua», en su viaje a New York, desde la Habana, el día 16 del corriente abandonará el puerto a las 5 de la tarde, adelantando dos horas su salida, por cuyo motivo los pasajeros deberán estar a bordo el día mencionado a las 4 de la tarde.

SALIDAS.—Salieron ayer: el «Quirigua», para Kingston; el «Tillie Lykes», para Cristóbal; el «Tivives», para Cristóbal, y el «President Van Buren», para San Francisco.

LA RECAUDACION.—La Aduana de la Habana recaudó ayer la cantidad de 67,270 pesos 93 centavos.

FRANQUICIAS.—Han sido concedidas las siguientes franquicias y cortesías: para el Yr. Yosoe Ohinimi, segundo secretario e intérprete de la Legación del Japón en Colombia, que llegó ayer por la vía aérea.

Para el doctor Roberto G. de Mendoza, secretario de la Legación de Cuba en Londres, que llegará en el «Reina del Pacífico».

Para el señor Eugenio Castillo Borges, cónsul de Cuba en Glasgow, que llegará hoy en el vapor «Virginia».

Para el Sr. Silvestre Gruska, cónsul general de Polonia en New York, que llegará próximamente.

UN CADAVER.—Ha sido autorizado el embarque del cadáver del señor Augusto H. Alston, que falleció el día 4 del corriente.

La Compañía Arrendadora ha pedido el desahucio de los bajos de la casa Industria 126, con frente a San Rafael

Confirmada la resolución que declaró sin lugar una demanda de desahucio sobre la casa 10 de Octubre 426 y 428. Sentencia en un ejecutivo. Las últimas apelaciones

COMPARECENCIA EN DIVORCIO.—El señor Juez de Primera Instancia del Centro dictó auto ayer en el juicio de divordio seguido por Nicolás Alonso Conculluela contra María Teresa Enriqueta Isabel D. Wolff y Zaldo, disponiendo que la demandada quede en depósito de la señora Elvira de Wolff, esposa del Capitán del Ejército Constitucional Leopoldo Cadenas; sin hacer pronunciamiento en cuanto a hijos, por no existir, ni a pensión alimenticia.

SENTENCIA DE DIVORCIO.—En el juicio de divorcio seguido por Ana Rosa Lugones Borrell contra Santiago Sabino Rodríguez y Poe el señor Juez de Primera Instancia del Centro, ante el Secretario Abelardo Piedra y Farías, dictó sentencia ayer declarando con lugar la demanda y en consecuencia disuelto el vínculo matrimonial existente entre ambos cónyuges.

CONDENADO EL SEÑOR BALDOMERO GONZALEZ A PAGAR $749.00.—El señor Juez de Primera Instancia del Norte, ante el Secretario Jesús Pérez Bustamante, dictó sentencia ayer en el juicio declarativo de menor cuantía establecido por Pedro Cue y Abreu contra Baldomero González, declarando con lugar la demanda y en consecuencia condenando al demandado a que en el acto de y pague al actor la suma de $749.00 de principal, mas los intereses legales desde la interpelación judicial, y las costas, aunque estas no impuestas en concepto de litigante temerario o de mala fe a los efectos de la orden 3 de 1900.

SENTENCIA DE DIVORCIO EN EL NORTE.—En el divorcio seguido por Dámaso Felipe Munaile y Paz contra María Luisa Verano y Pita, el señor Juez de Primera Instancia del Norte ante el Secretario Fabio Gárate dictó sentencia por la que declara con lugar la demanda y en consecuencia disuelto el vínculo matrimonial existente entre ambos cónyuges, disponiendo que los hijos habidos del matrimonio queden al abrigo y cuidado de la madre.

CONFIRMADA UNA SENTENCIA DEL MUNICIPAL DEL CENTRO.—En el rollo de apelación establecido contra la sentencia dictada por el Juzgado Municipal del Centro en el juicio de desahucio seguido por Acosta Real State Co. S. A. contra María del Carmen del Río y Viñas, el señor Juez de Primera Instancia del Norte ante el Secretario García dictó sentencia ayer confirmando en todas sus partes la resolución del tribunal inferior, que declaró sin lugar la demanda sobre desalojo de la casa calle 10 de octubre 426 y 428.

SENTENCIA EN UN EJECUTIVO. En el juicio Ejecutivo establecido por José Cabodevilla y Trasorras contra Estela Cabrera de Andreu, asistida de su esposo el señor Francisco Andreu, el señor Juez de Primera Instancia del Sur, ante el Secretario José Gárate dictó sentencia por la que manda seguir adelante la ejecución despachada contra bienes de la deudora hasta hacer trance y remate de los mismos y con su producto entero y cumplido pago al ejecutante de la suma de 4,000 pesos de principal, mas los intereses legales y las costas.

SEÑALADA LA VISTA EN UN DESAHUCIO.—En el juicio de desahucio establecido por la Compañía Arrendadora contra Dorotea Millos y Prieto el señor Juez de Primera Instancia del Sur ante el Secretario Gárate, dictó providencia por la que tiene por establecida la demanda sobre desalojo de la casa calle Industria 126, bajos, con frente a San Rafael y señalando para la celebración de la vista que detemina la Ley, el día 14 del actual a las 10 de la mañana.

RELACION DE LOS ASUNTOS CIVILES TURNADOS DURANTE EL DIA DE AYER

Exhorto: De Manzanillo en pensión por Manuel Leyva Vázquez y otro, al Sur.

Pensiones de veteranos: Las solicitan como tales: Sacarías Matos, al Centro e Isaac Sardiñas y Castro, al de Almendares.

Intestado: De Felix Acosta o Félix Gómez, al Norte.

Prevención de Abintestato: De Rosario Govea y González, a lSur.

Declaratorias de herederos: De Joaquín Prieto Rodríguez, al de Almendares y de Andrea Sánchez y Machín, al Centro.

Quiebra: De Gino Ciolo y Mattiotti, al Sur.

Jubilación: De Pedro José Despaigne y Riveri, al Centro.

Apelaciones: Ramón Armas contra Llamas y Ruiz, al Este; Santos Grande Martín contra Juan Pérez García, al Centro: José García contra Juan F. Argüelles, al Sur; Santos Grande Martín contra Juan Pérez García, al Norte: Eugenio González contra Gabriel Marcos Martín, al Oeste; Angel C. Diesmuro contra Moisés Gregori al Norte; Jesús García Fleitas y Manuel Benigno Pérez contra Antonio Sánchez, al de Almendares.

Suplicatoria: Juzgado Municipal del Sur de Camagüey en accidente a Pedro Viamonte Medina, al Centro.

Carta Orden: De la Audiencia en R. C. A. 809-935 por Natalio Ruiloba, al Este.

Divorcios: María Nicolasa Pena Miras contr Antonio Ramiro López, al Este; Luz América Rodríguez contra José Juan de la Cruz Sánchez, al Norte; Esteban Ortega y Sosa contra Jua Carolina, al de Almendares.

No se puede considerar clandestino al comerciante que no se encuentre inscripto en el Registro Mercantil

Ha tomado posesión interinamente de la Subsecretaría el señor Ramón Alonso Padrol. Icautada una fianza de $10,000. Ingresará en el fondo de pensiones judiciales

INFORMACION DE LA SECRETARIA DEL COMERCIO

Recientemente un comerciante de la Habana formuló la siguiente consulta al Departamento Legal de la Secretaría de Comercio:

«Los comerciantes e industriales, que por la órden número 400 de 1900 y el Decreto 1056, vienen obligados a inscribirse en el correspondiente Registro Mercantil. ¿Deben ser o no considerados clandestinos por esa Secretaría, y en relación con el Decreto- Ley No. 163 de 1935, cuando dejaren de cumplir la obligación que se ha señalado de inscribirse en el Registro Mercantil?»

La Consultoría la evacuó en el sentido siguiente:

Aunque la inscripción en el Registro Mercantil es hoy absolutamente obligatoria para los comerciantes particulares; y su cumplimiento es esencial para que éstos puedan acreditar su condición de tales comerciantes o industriales, castigándose con multa de veinticinco pesos su omisión, no pueden ser considerados como clandestinos por esa sola circunstancia los que dejen de cumplir ese requisito, porque aun en el caso de que el mismo estuviera comprendido en uno de los párrafos marcados con las letras a, b; c y d, no sería suficiente para calificar de clandestino al comerciante o industrial que en él incurriere, toda vez que el Decreto-Ley exige el no cumplimiento de todos.

TOMO POSESION DE LA SUBSECRETARIA DE COMERCIO, INTERINAMENTE, EL DR. ALONSO PADROL.—Desde ayer, en horas de la mañana comenzó a despachar en la Subsecretaría de Comercio el doctor Ramón Alonso Padrol, Director de Marcas y Patentes, quien en virtud de la licencia que disfruta el señor Carlos M. Peláez, subsecretario en propiedad, le ha sustituído interinamente en dicho cargo.

El señor Peláez embarcó en la madrugada del sábado con dirección a los Estados Unidos, donde se reunirá con el Presidente electo, doctor Miguel Mariano Gómez, en cuyo Gabinete desempeñará una de las principales carteras.

Hablando con los repórters, el doctor Padrol informó que había dado las órdenes oportunas al señor Ramón Elías Ceballos, Jefe de Personal de Comercio, para que citara a todos lis Directores y Jefes de Negociados a fin de celebrar un Consejillo que se efectuará mañana miércoles, por la tarde, para tratar acerca del ante-proyecto de presupuesto de la Secretaría.

Agregó además el doctor Padrol que dentro de breves días tendrá un cambio de impresiones con los funcionarios de la Dirección de Marcas y Patentes a fin de informarles sobre la aprobación de la nueva Ley de Marcas y Patentes que sancionó el Consejo de Secretarios con ciertas modificaciones por él sugeridas, entre ellas ana que brinda grandes facilidades y a la que eran contrarios los Agentes de Marcas, que pedían un solo registro, pero ello causaba serios trastornos a los habitantes del interior de la isla a lo que se opuso el doctor Padrol, habilitando las oficinas provinciales de Comercio para poder admitir las inscripciones de propiedad, dándole después cuenta a la Superioridad y que anteriormente era competencia de los Gobiernos provinciales.

INCAUTADA UNA FIANZA DE 10,000 PESOS.— En un escrito que ha remitido a la Secretaría de Comercio el Juez de Instrucción de Sta. Clara, a virtud del incidente de prisión del sumario número 1214 de 1935 por el delito de estafa, da cuenta de que ha decretado la incautación de la fianza prestada por la compañía «La Consolidación de Fianzas» a favor del procesado José Ramón de Araujo, que usa otros nombres y que es apodado «El Chinito».

La autoridad judicial arriba citada comunica también a Comercio que la fianza incautada corresponde a la póliza número 387, por la suma de 10 mil pesos y que la misma deberá ser remitida al Fondo de Jubilaciones y Pensiones del Poder Judicial.

También el Juez Municipal de Remedios ha informado al Secretario de Comercio que a virtud del Juicio número 2 de este año seguido por el doctor Angel Valdés Galienes contra la compañía de seguros «La Confederación de Cuba S. A.» ha dispuesto el embargo de la fianza que tiene prestada dicha compañía en la cantidad suficiente para cubrir la suma de $12.00, la que ha sido incautada a causa de dicho juicio.

Lea ¡ALERTA! al mediodía y el AVANCE por la tarde

M.E.C.D. 2016

SE VENDIERON AZUCARES DE CUBA PARA EMBARCAR EN LA PRIMERA QUINCENA DE JUNIO A 2.90 C & F

BONOS DE CUBA

	Comp.	Vend.
Speyer, 5%	102	—
Speyer, 4½%	95½	99¾
Morgan, 5%	100	—
Morgan, 5½%	100⅛	—
Obras Públicas	47½	47⅝
Hav. Elec. Rey., 5%	—	—
Hav. Elec. Rey., 5%	—	—
Cuba Railroad, 7½%	60	64
Cuba Railroad, 5%	53½	56⅝
Cuba Northen, 5½%	59	60½
Eastern Sugar, 7½%	20½	21¼
Manatí Sugar, 7½%	36	38
Inte. Tel., 4½%	94½	95½

COLEGIO DE CORREDORES

Cotización oficial del día 16 de abril de 1936:

CAMBIOS	TIPOS
S/E. Unidos, cable	1/10Pr.
S/E. Unidos, vista	1/10Pr.
Londres, cable	4.95⅞
Londres, vista	4.95⅝
Londres, días vista	—
París, cable	6.60¾
París, vista	6.60
Bruselas vista	16.92
España, cable	13.67
España, vista	13.66
Italia, vista	7.92
Zurich, vista	32.67
Hong Kong, vista	32.80
Amsterdam, vista	67.96
Copenhague, vista	—
Christianía, vista	—
Estocolmo, vista	—
Montreal, vista	¼%Dto.
Berlín, vista	40.34

Notarios de Turno:
Para cambios: **Miguel Melgares.**
Para intervenir en la cotización oficial de la Bolsa de la Habana:
Raúl E. Argüelles,
Antonio Vila Villar.
Vto. Bno.:
Joaquín G. Gumá,
Síndico-Presidente.
Manuel Vivó,
Secretario-Contador Int.

UNDERWOOD
MAQUINAS DE ESCRIBIR
CASTELEIRO Y VIZOSO

VALORES

El mercado local ayer, estuvo sometido a la demanda de los Recibos de Depósitos de las Obligaciones Oro del Tesoro, cuyo interés no sólo era de especuladores profesionales, sino, también de operadores del público. Estos Recibos de Depósitos alcanzaron puntos de avance, y con ellos se llevaron a cabo importantes operaciones. También había demanda por las Obligaciones que tienen todos sus cupones.

Los Bonos de Obras Públicas no actuaron en simpatía con dichas Obligaciones del Tesoro, teniendo más bien, tono pesado.

Denotaron firmeza los Bonos de Speyer, Morgan, Deuda Interior, Estabilización del Azúcar, Cuban Telephone, Papelera Cubana, Havana Electric Railway, Gas y Nueva Fábrica de Hielo y las Obligaciones de la primera y segunda Hipotecas del Ayuntamiento de la Habana.

Las Acciones, en general, se mantuvieron dentro de los mismos niveles de la semana anterior.

La irregularidad fué la característica de la Cotización Libre, en la que prevaleció firmeza para los bonos Internacional Telephone del cuatro y medio, Cuban Telephone del siete y medio y Central Cunagua, y en las acciones preferidas Cuban American Sugar, Nueva Papelera, El Comercio, La Comercial y preferidas Cubana de Electricidad.

En la cotización oficial se operó en $25,000 de Recibos de Depósitos de las Obligaciones Oro del Tesoro, al precio 30½ y en $5,000 de estos mismos recibos de Depósitos al precio de 30⅝. En el transcurso del día se ejecutaron operaciones en las antes dichas Obligaciones, en Bonos de Obras Públicas, Deuda Interior, Morgan del cinco y medio, Havana Electric Railway y en acciones Unidos, Consolidados de Cuba, Cuban Telephone, Havana Electric Utilities y Navieras.

GANADO

LOS PRECIOS EN PIE

Precios que pagan compradores, entregado el ganado en esta capital:

	Ctvs. Libra
Vacuno, de 3½ a	3¾
Cerda de 7 a	8
Lanar, de 3 a	3½

LOS PRECIOS DE LA CARNE

Los precios que rigen en los Mataderos de esta capital para las carnes, son los siguientes:

	Ctvs. Kilo
Vacuno de 13 a	16
Cerda, de 25 a	30
Lanar, de 15 a	20

MATADERO DE LUYANO

Se sacrificaron ayer en el Matadero de Luyanó:

	Cabezas
Vacuno	119
Cerdos	44
Carneros	9

MATADERO INDUSTRIAL

Se sacrificaron ayer en el Matadero Industrial:

	Cabeza
Vacuno	162
Cerdos	52
Carneros	42

CARROS ENTRADOS

Ninguno.

BOLSA DE NUEVA YORK

(Cierre de ayer por el hilo directo de Luis Mendoza y Compañía)

—A	
Am Radiator	23¾
Adams Expr	13¼
Air Reducc	188¾
Alaska Jun	14⅞
Alleghany	3⅝
Allied Chem	—
Allis Chal	50⅝
Amer Can	121⅝
Am Car Fou	36⅜
Am F Pow	9⅝
Amer Ice	4
Amer Inter	12⅝
Amer Loco	31⅝
Am P Light	12⅞
Amer Smel	85
Amer Sugar	56
A C Alcohol	28¾
Amer T and T	167½
Am Tobac A	92
Am Tobac B	94
Am W Worbs	23¾
Am Woolen	10⅛
Anaconda C	38½
Atchison	78⅛
Atlan Coast	30
Atlan Ref	34¾
Ass D Goods	17¼
Auburn Auto	49⅞
Aviat Cor	7⅛
Amer Banp	55
Amer Metal	35½
—B	
Baldwin Lo	4½
Balt and Ohio	21⅞
Bendix Avi	29⅜
Best and Co	55⅛
Beth Steel	63⅛
Borden Co	27⅝
Briggs	61⅞
Brook Man	49¾
Byers A M	23⅜
—C	
Can Pacif	12¼
Cann Mills	42
Case T Mach	162
C de Pasco	56⅛
Ches and Ohio	57⅝
Chi R Islan	2¼
Chrysler	103
Coca Cola	90
Col Carbon	122
Comm and Sout	3
Congoleum	40½
Cons Cigar	10¾
Cons Gas	34½
Cons Oil	14⅝
Cont Can	80½
Cont Oil	36½
Corn Prod	74⅛
Coty Inc	5⅞
Cuba Co	2¼
Cub Amer S	11½
C Am Sugar, p	98
Cmm-l Solv	21
Chesapeake	66
Col Fuel	6⅛
Cruc Steel	39⅝
Cons R Cuba	8⅞
—D	
Del Hudson	47⅛
Del and Lack	20⅛
Drug Inc	14
Dupont	151¾
—E	
East Kodak	167
El Auto Lit	42⅝
El Pow Lig	14⅝
Elec Bond	23¾
Erie (R R)	14½
—F	
Fox Film C	27⅜
Frep Texas	31⅞
—G	
Gen A Tank	49½
Gen Asphalt	32½
Gen Elec	40⅛
Gen Foods	36¼
Gen Motors	70⅝
Guantánamo S	3⅞
Gillet Saf	17
Gimbel Bros	10⅛
Gold Dust	19⅞
Goodrich R	19⅞
Goodyear	28⅝
Gen Bronze	9¾
Great North	39
—H	
Hershey, com	—
Homestake	—
Houston Oil	10¾
Hudson Mot	19
—I	
Illi Cent	26⅛
Interb R T	15⅜
I B Machine	—
Int Cement	48¾
Int Nickel	49⅞
Inter Tel	16⅝
Illin Glas	159
—J	
Johns Mansv	113¼
—K	
Kroger Groc	24¼
Kresge S S	22⅝
Kelvinator	23⅜
Kennecot	40⅛
—L	
Lambert Co	22¾
Ligg Myers	102
Loew-s Inc	47⅜
Loose Wiles	44
Lorillard	23
Louisv Nas	77
Ludlum Stl	31¾
Lehman Cor	99¼
Liquid Carb	43⅞
—M	
Macy (H R)	46¼
Montgomery	44¼
Miss Pac, c	3¼
Miss Pac, p	6⅝
Min Honeyw	195
Murray Corp	19¾
—N	
Nash	20⅝
Nat-l Dist	32¼
Nat-l Bisc	35⅛
Nat-l Cash	28⅛
Nat-l Dairy	23⅝
Nat-l P Li	11⅝
N Y Central	39
North Amer	27⅝
Norfolk and W	231
Nort Pacif	34⅝
—O	
Ohio Oil	14⅞
Otis Elev	31½
Otis Steel	19¾
—P	
Packard Mot	11⅞
Paramuont	22
Pennsylvann	35
J C Penney	78½
Pullman Co	44⅛
Proc Gamble	46½
Pure Oil	23⅝
Puerto Rico	32½
—R	
Radio Corp	13½
Rep I Steel	25¾
Reynolds	53⅜
Royal Dutch	—
—S	
Safeway Sts	32⅞
Sears Roeb	69
Simmons Co	31½
Soc Vacuun	15
St Paul, p	4¼
So Pacific	36¾
South Ry	18¼
Stan Brands	16⅜
Stand Gas	8⅛
Stan N J	66⅞
Stan Oil C	46
Stewart War	23½
Studebaker	14¼
Sun Oil	—
—T	
Texas	39
Texas Gulf	35⅛
Timken Roll	69⅝
—U	
Union Carb	86
U Pacific	133¼
Union Oil	27⅛
United Cor	7¼
Uni Cor, pfd	45
Unit Fruit	75⅝
U S Rubber	29⅝
U S Steel	71½
U Aircraft	26¼
U S Ind Alc	55¾
—V	
Vanadium	24⅝
—W	
Warner Bros	12
West Union	89¾
West Elec	122½
Woolworth	50½
W Wrigley	76

THE BOSTON SURETY Co.
S. A.
FIANZAS INTACHABLES
Administrador General: MOISES MAESTRI
Manzana de Gómez 364.366 — Teléfono M-2517.
Garantizadas sus operaciones con Bonos de la República.

BUFETE DE
JOSE I. RIVERO
Notario: FELIPE RIVERO
Chacón No. 52.
A-8142
HABANA
Teléfonos:
M-1472

El prestigio de su negocio o profesión, exige un domicilio adecuado
Nosotros se lo ofrecemos:
Inmejorable situación comercial, cerca de la lonja, aduana, correos, muelles, ayuntamiento, secretaría de agricultura, bancos etc.
Todos los requisitos modernos.
VISITENOS Y SE CONVENCERA
EDIFICIO CASTELEIRO - VIZOSO - Oficios 18

COTIZACIONES

NUEVA YORK, abril 6. (AP.) Cotizaciones al cierre de la Bolsa de Nueva York:

Acciones: 2,032,048.
Bonos: $11,279,900.

COTIZACION DE LA PESETA

La peseta española se cotizó al cierre del mercado, ayer, a razón de 7.30.99 por dólar.

COTIZACION DEL FRANCO

El franco francés se cotizó ayer, al cierre del mercado, a razón de 15.12 por dólar.

COTIZACION DE LA LIBRA

La libra esterlina se cotizó ayer en el mercado local, a $4.95½.

GODOY-SAYÁN
SEGUROS Y FIANZAS
(INSURANCE AND BONDING)
TELÉFONOS: M-9866. M-9867
AGUIAR 77.
HABANA. CUBA

El ORO y la PLATA

Cotizaciones efectuadas ayer, al cierre de la Bolsa de la Habana:

Plata contra billete americano	99	99⅝
Oro acuñado contra billete americano	164	—

LOS REGISTRADORES MERCANTILES HAN PEDIDO AL PRESIDENTE QUE SE CUMPLA EL REGLAMENTO DE UN MODO RIGUROSO

TABACO

Según la recopilación hecha por nuestro reportero, durante la semana pasada se vendieron y entregaron en el mercado local, 3 210 tercios y pacas, que se distribuyeron como sigue:

De Vuelta Abajo	1,917
De Remedios	866
De Partido	427
Total	3,210

Los de Vuelta Abajo eran de colas, puntillas, capadura tripas varias y pocas capas maduras.

De segundas, manchados, botes y principal, eran los tercios y pacas de Remedios.

Y los de Partido eran de capas finas y maduras, amén de tripas varias.

LAS ENTRADAS DE RAMA.—Entraron ayer en la plaza las partidas de tercios y pacas que relacionamos a continuación:

De Cumanayagua, para I. Kaffenburgh e Hijos, 611.

De Camajuaní, para los mismos señores de Kaffenburgh, 265.

De Placetas, para S. Ruppin Havana Tobacco Company, 257.

De Pinar del Río, para Rogelio Pérez y Compañía, 35.

DE VARIAS OPERACIONES.—González y Vázquez vendieron con destino al interior, treinta y cinco tercios de tripas de Vuelta Abajo.

Trescientos noventa de la misma procedencia compraron los fabricantes de la marca «Por Larrañaga».

Y otros menores lotes pasaron también de manos durante el día.

En las zonas de Partido y Vuelta Abajo han pasado otros lotes a segundas manos. Pero no tenemos detalles completos respecto a estas operaciones.

Las efectuadas en Partido son a base de tabaco nuevo y, por tanto en matules, y las de Vuelta Abajo fueron compras de tercios, de la cosecha del año pasado.

CAMBIOS

Tipos de venta al cierre ayer, en Bancos de esta capital:

New York, cable	1/10P.
New York, vista	1/10P.
Londres, cable	4.95¾
Londres, vista	4.95⅝
Madrid, cable	13.68
Madrid, vista	13.66
París, cable	6.61
París, vista	6.60½
Italia, cable	8.00
Italia, vista	7.99
Bélgica, cable	17.00
Bélgica vista	16.99
Alemania, cable	40.30
Alemania, vista	40.28
Toronto, cable	¼%D.
Toronto, vista	⅜%D.
Hong Kong, cable	33.10
Hong Kong, vista	33.00
Amsterdam, cable	68.10
Amsterdam, vista	68.08
Buenos Aires, cable	28.25
Buenos Aires, vista	28.25
Suiza, cable	32.70
Suiza, vista	32.68

RESUMEN AMERICANO DE NOTICIAS MERCANTILES

NEW YORK, abril 6 (Por el hilo directo de Luis Mendoza y Co.).—Según la revista «Steel» las operaciones silerúrgicas alcanzaron la semana pasada el 63½% de la capacidad: aumento de un 5% y el máximo desde junio de 1930; el promedio aumentó 6½ puntos en Pittsburgh, cuyos operadores ven en perspectivas para este trimestre un 60%.

—Los principales ferrocarriles del Este, excepto Baltimore y Ohio, piden a la ICC que aplace por 18 meses la rebaja de las tarifas de viajeros.

—La producción de petróleo crudo de California en la semana del 4 de abril fué de 561,500 barriles diarios: merma de 1,000 barriles respecto a la semana anterior.

—La Secretaría de Estado ha prohibido toda exportación de estaño de deshecho de los Estados Unidos del 16 de abril al 1 de julio.

MERCADO DE METALES

Cierre ayer en New York, recibido por el hilo directo de Luis Mendoza y Compañía:

Cobre	9.05
Plomo	4.60
Zinc	5.27½
Plata	44¾
Nickel	35
Estaño,	47⅝
Platino	—

Tienen interés en que se haga esto al ponerse en vigor la nueva ley que se anuncia. Los expertos en la materia hacen conocer sus puntos de vista acerca de la reforma

La institución del Registro Mercantil, antiguo creada en Cuba y en otros muchos países, tiene por objetos, de modo análogo que el Registro de la Propiedad inmueble, manifestar y asegurar en cierto modo la propiedad de los establecimientos comerciales e industriales, así como el crédito que los grava y las relaciones de negocios entre las distintas clases comerciales, como salvaguarda de los hombres de buena fe, nos dijo ayer el doctor Antonio Moreno de Ayala.

Hoy existe en Cuba un Registro Mercantil en cada Partido Judicial, en los cuales se inscriben los comerciantes individuales, las sociedades comerciales de las distintas clases, sus establecimientos, sus traspasos, traslados y modificaciones.

En aquellos partidos que poseen Aduana, también se lleva un libro registro de buques.

En el Partido de la Habana existen dos Registros Mercantiles nombrados primero y segundo; correspondiendo al primero la inscripción cuando el establecimiento, comerciante, industrial o sociedad tiene su domicilio en la acera de los números nones de cualquier calle, y corresponden al segundo los de las aceras de los números pares.

En el Registro primero, se inscriben los buques y en el segundo, las empresas de ferrocarriles.

Ahora se habla de una nueva división del territorio de los Registros Mercantiles, que ha motivado alarma entre los antiguos Registradores, y con tal motivo el doctor Antonio M. de Ayala, secretario general de la Lonja del Comercio de la Habana, que es el presidente de la Sociedad de Registradores Mercantiles, ha elevado al doctor José A. Barnet, Presidente de la República, un telegrama concebido en los siguientes términos:

«Honorable doctor Barnet, Presidente República, Palacio Presidencial, Ciudad.—Al conocer por breve noticia prensa de nueva Ley División Registros Mercantiles, nos permitimos acudir alto espíritu justicia y equidad de usted, rogándole encarecidamente tenga en cuenta que por antigua Ley hiptecaria española, órdenes militares americanas y especialmente Ley cubana 9 Marzo 1931, dichos Registros deben proveerse respetando escalafón donde figuran funcionarios competentes y probos con más de veinte años de servicio ejemplar.—Respetuosamente, Sociedad Registradores Mercantiles.—**Dr. Antonio M. de Ayala**, presidente».

PRECIOS DE MIEL Y CERA

Precios que pagan los almacenistas de la Habana, por la miel y la cera:

Miel: en barriles viejos, 48 centavos el galón; en barriles nuevos, 50 centavos el galón.

Cera: amarilla, a 20 centavos la libra; oscura, a 14 centavos la libra.

MERCADO DE GRANOS

Cierre ayer en Chicago, recibido por el hilo directo de Luis Mendoza y Compañía:

Avena:	
Mayo	25¼
Julio	26
Septiembre	26⅝
Trigo:	
Mayo	94⅛
Julio	84¾
Septiembre	83¾
Centeno:	
Mayo	52¼
Julio	51⅞
Septiembre	52¾
Trigo de Winnipeg:	
Mayo	79½
Julio	80½
Octubre	81¼

GANANCIAS Y PERDIDAS DE LAS EMPRESAS AMERICANAS

NEW YORK, abril 6 (Por el hilo directo de Luis Mendoza y Co.). Associated Gas y Electric produjo un 8.2% más en la semana finalizada el 31 de marzo.

Ingersoll-Rand, en 1935, obtuvo una ganancia neta de $3.50 por acción común, contra $2.97.

Glen Alden Coal declaró su dividendo trimestral ordinario de 25c.

La Commodity Credit Corp'n hace saber que de aquí al 1 de septiembre liberará a favor de los prestatarios productores hasta 1.000,000 pacas de algodón retenidas bajo el préstamo de 12c. de 1934. Los prestatarios tendrán que pagar una cantidad equivalente a 25 puntos menos que el promedio corriente del mercado para la fibra middling de ⅞ de pulgada en 10 mercados determinados, la víspera de la liberación.

MERCADO DE LONDRES

LONDRES, abril 6 (Por el hilo directo de Luis Mendoza y Co.).—El oro en barras se cotizó hoy a 140 chelines 7½ peniques, contra 140 chelines 7 peniques. Han sido adquiridas por cuenta ignorada las £233.000 en oro en barras que había disponibles en el mercado libre de Londres. La bolsa de Londres estuvo quieta y firme.

APRECIACION DEL MERCADO DE AZUCAR

Por LUIS MENDOZA Y CIA

ABRIL 6, 1936.

	Ant.	Hoy.
E. Unidos, costo y flete	2.87	2.87
E. Unidos, contado, base LAB	2.75	2.75
E. Unidos, retenidos, contado base LAB	2.39	2.39
O. países, contado, base LAB	0.92	0.92
Cuota local, contado, base ex almacén (nominal)	0.85	0.85
Tres cuotas de embarque, base LAB	1.95	1.95
Todas las cuotas, contado, base LAB	1.89	1.89
Cuota de colonos 1936, en almacén, por saco	$5.84	$5.84

PRECIOS DE LA BOLSA DE NEW YORK DE LOS AZUCARES CRUDOS PARA ENTREGA FUTURA

CONTRATO NUMERO TRES

Habana, abril 6 de 1936.—Por el hilo directo de Luis Mendoza y Cía.

Anterior	Meses.	Abre.	Máx.	Mín.	Cierre.
2.82	Mayo	2.84	2.86	2.84	2.85
2.80	Julio	2.82	2.83	2.80	2.81
2.79	Septiembre	2.81	2.83	2.81	2.81
2.79	Noviembre	2.81	2.81	2.81	2.81
2.59	Enero	2.61	2.62	2.61	2.61
2.57	Marzo	2.59	2.59	2.59	2.58

FABRICA NACIONAL DE IMPLEMENTOS AGRICOLAS, S. A.
Arados, Gradas, Cultivadoras.
REJAS PARA TODA CLASE DE ARADOS
Carretillas para Almacén.
PLASENCIA Y DESAGUE.
(casi esq. a Infanta).
Teléfono U-3369 Apartado No. 502.
HABANA.

BOLSA DE LA HABANA

Cotizaciones efectuadas ayer en la Bolsa de la Habana

COTIZACION OFICIAL

Bonos y Obligaciones

	Comp.	Vend.
República de Cuba:		
Speyer, 1904	102	107
Deuda Int, 1905	95	99
Cuatro y medio, 1909	97½	—
Morgan, 1914	102	108
Morgan (5½) 1923	102¼	106
O Públicas (5½) 1945	47	48½
Oblig sOro (5½) 1935	38	46
Recibos de Depósito de Obligaciones Oro	30⅝	31½
Azúcar (5½) 1940	97	—
Rep Cuba, Morgan (Seriados) 5½% — 1927:		
H Vence 1 julio 1935	99	—
I Vence 1 julio 1936	98½	—
J Vence 1 julio 1937	98	—
Ayunt Hab 1a Hipt	94	—
Ayunt Hab 2a Hipt	95	—
Centro Asturiano	40	—
B Territorial Serie B	40	47
Cervecera	45	55
Cervecera Obligs no hipt	8	12
Gas	105	—
Hav Elec (Consol)	36	—
Hav Electric, Debentures Obligs no hipt	5¾	7
Edificio La Metropolitana, S A	11	—
Mercados de Abasto y Consumo 1a Hipt	47	57
Nueva Fábrica de Hiela	94	—
Papelera Serie B	94	—
Teléfono	90	—
Unidos	10	—

ACCIONES

	Comp.	Vend.
Banco Territorial	11	—
B Territorial (Benef)	—	—
Cervecera	—	—
Fec C Consolidados de Cuba, P	8	10
Cuba, R R	11	—
Fibras y Jarcia	20	—
Hav Elec Utilities Com, P 6 por 100	42	46
Hav Elec Utilities Com, P 5 por 100	13	—
Hav Elec Railway Com, preferidas	3⅝	—
Hav Elec Railway Com, comunes	¾	—
Jarcia, P	70	—
Jarcia, C	13	—
Licorera de Cuba	5½	8½
Mercantil, La (Seguros)	70	—
Metropolitan Auto	100	—
Naviera, P	—	—
Naviera, C	1	—
Nueva Fábrica de Hielo	144	—
Nueva Fábrica de Hielo, beneficiarias	28	33
Pesca, P	20	—
Pesca, C	4	—
Teléfono, P	43	46
Teléfono, C	14	—
Unidos	2¾	3½
Unión Oil	—	—

«COTIZACION LIBRE»

Bonos y Obligaciones

	Comp.	Vend.
Inter Tel Convert, 4 y medio por ciento	94	—
Inter Tel, 5 por ciento, 1955	63	—
Cuba Tel Co, 7 y medio por ciento	96	—
Cuba R R, 5 por ciento, 1952	55	—
Cuba R R, 7 y medio por ciento, 1936	57	—
Norte de Cuba, 5 y medio por ciento, 1942	55	—
Manatí Sugar, 5 y medio, 1942	11	—
Vertientes Sugar, 7 por ciento, 1942	11	—
Eastern Sugar, 7 y medio por ciento, 1937	11	—
Central Cunagua, 6 por ciento, 1957	99	109
C Gallego, 6 por ciento, 1975	30	—
Ved Tennis, 3 por 100, 1949	6	—
Pro Arte Musical, 7 por ciento	38	60
Casino Español, 6 por ciento	45	—

ACCIONES

	Comp.	Vend.
Inter Telp and Tel	16½	17½
Cía Cubana de Electricidad, P, $6.00	31	40
Cuban American Sugar, preferidas	92	—
Cuban American Sugar, comunes	11	—
Cuba Company, C	2	—
Nueva Papelera Cubana	80	—
Cía Litográfica, P	50	—
Auxiliar Marítima, P	3⅛	—
Seguros La Comercial	70	—
Seguros El Comercio	100	—

COTIZACION A TERMINO

Ayer, a las 3.30 p. m.
Entregas: días 15 y último de mes
Bonos y Obligaciones

	Comp.	Vend.
República de Cuba:		
Speyer, 5 por 100	102	108
Deuda Interior	95	99
Speyer, 4 y medio por ciento	97½	101
Morgan, 5 por 100	102	107
Morgan, 5 y medio por ciento	102½	106
O Públicas, 1945	47½	48½
Obligaciones Oro	39	48
Recibos de Depósitos de Obligaciones Oro	30	32
Azúcar	96	—
Julio 1935, H Morgan	99	—
Julio 1936, I Morgan	98½	—
Julio 1937, J Morgan	98½	—
Ayuntamiento, 1a	94	—
Ayuntamiento, 2a	95	—
Centro Asturiano	40	—
Cervecera Internacional	47	57
Cervecera Internacional, Obligs no hipt	8	12
Gas y Electricidad	102	—
Hav Elec Ry Co	36	39
Hav Electric Ry Comp, Obligs no hipt	5¾	6½
Nueva Fábrica de Hielo	95	—
Pap Cubana, Serie B	94	—
Cuban Telephone Co	89	—
Unidos	10	—

ACCIONES

	Comp.	Vend.
Cervecera Internacional	20	40
F C Consolidados, P	8	10
Cuba Railroad, P	11	—
H E Utilities, Prefs	42	46
HE Utilities, Pretes	13	15½
Hav Elec Ry Co, P	3½	—
Jarcia, P	70	—
Jarcia, C	15	—
Licorera de Cuba	5	10
Naviera, P	7	—
Naviera, C	¾	—
Nueva Fábrica de Hielo	145	—
Nueva Fábrica de Hielo, beneficiarias	27	—
Teléfonos, P	43	—
Ferrocarriles Unidos	3	—
Unión Oil Co	2	4¾

CIERRE DE LOS VALORES EN LA BOLSA DE N. YORK

NEW YORK, abril 6 (Por el hilo directo de Luis Mendoza y Co.).—El mercado siguió hoy subiendo en medio de la actividad con que ha comenzado la semana, prolongándose de manera detonante el entusiasmo del sábado. A medida que progresó la sesión, el mercado fué perdiendo impulso, notándose un gotear constante de liquidación de utilidades que bastó para hacer menos incisiva la tendencia de alza de primera hora. Sin embargo, cuantas ventas salían al mercado quedaban absorbidas sin dificultad, volviendo a ponerse manifiesta en forma inequívoca la firmeza fundamental del mercado. Las acciones del acero siguieron disfrutando de especial favor, ayudadas por datos oficiales demostrativos de que la industria siderúrgica está funcionando al 64.5% de su capacidad total. Ello demuestra elocuentemente la espléndida mejoría que esta importante industria viene experimentando y que, dicho sea de paso, está a la altura de las esperanzas. Aunque el Tribunal Supremo no rindió fallo sobre la ley carbonera de Guffey, la decepción por ello causada no fué grande. En cuanto al fallo referente a la Comisión de Valores y Bolsas, careció de especial trascendencia para el mercado, hasta donde llegan nuestras observaciones. Desde el punto de vista alcista, la actuación hoy desarrollada por el mercado de acciones ha dejado muy poco que desear.—DFU.

Los libres de derechos estaban ayer disponibles a 3.85 y 3.90 centavos, y a 2,95 costo y flete, los de Cuba

Los futuros volvieron a avanzar en la Bolsa del Azúcar de Nueva York, donde quedaron con puntos de alza sobre el tipo de cierre del sábado. Firme el mercado de refinados

El mercado estuvo ayer quieto y con tono sostenido en el fondo. Había disponibles crudos libres de derechos, para entregas diferidas, a 3.85 y 3.90, según posición, y de Cuba alrededor de 2.95 costo y flete. Los refinadores no denotarán interés definido.

Ayer fué confirmada una venta hecha el sábado, consistente en 3.000 toneladas de Cuba, para embarque en junio, a 2.90 costo y flete, a un operador.

LOS FUTUROS.—Estuvieron sostenidos, y en los primeros momentos de la tarde, en la Bolsa de New York ofrecían alzas netas de dos a cuatro puntos, a impulso de demanda por cuenta de casas comisionistas e intereses cubanos, contra ventas diseminadas atribuídas, en parte, a operaciones de cubertura por cuenta profesional. El total vendido fué de 12.900 toneladas.

EL REFINADO.—No experimentó cambio alguno: sigue cotizándose a cinco centavos. Las extracciones fueron bastante buenas.

MERCADO DE LONDRES.—Los crudos sin cambio, con cierre quieto pero sostenido. Las cotizaciones de la Terminal fueron éstas:

	Cierre del 4.	Cierre del 6.
Mayo	4-10¼	4-10¼
Julio	4-10½	4-11
Agosto	4-11¼	4-11½
Octubre	4-11¾	5-
Diciembre	5-1	5-1 ¼
Marzo	512	5-2 ¼
Mayo	5-3	5-3 ¼

EN PUERTOS DE CUBA.—El movimiento de azúcares en todos los puertos de la República durante la semana que terminó el sábado cuatro de los corrientes, según Lamborn fué como sigue:

	Tons.
Arribos	113.911
Exportadas	92.643
Existencia en puertos	379.981

DERRETIDOS Y ENTREGAS.—Los azúcares derretidos y las entregas hechas por catorce refinadores de los Estados Unidos, según el Instituto Americano, fueron así:

	Derertidos Toneladas
Enero 1o. a marzo 28 de 1936	1.095.000
Igual período de año pasado	1.010.000
Semana terminó marzo 28 de 1936	100.000
Igual semana año pasado	85.000
	Entregas:
Enero 1o. a marzo 28 de 1936	951.641
Igual período año pasado	962 394
Semana terminó marzo 28 de 1936	96.777
Igual semana año pasado	86.024

Las toneladas eran «largas» y el valor en crudos.

INFORME DE LAMBORN.—La información sobre el mercado de crudos dada ayer tarde por los señores Lamborn, Hutchings y Company, dice de esta manera:

«Temprano en la mañana de hoy circularon rumores de haberse efectuado ventas de crudos el sábado de azúcares de Cuba o de derechos libres al precio de 2.90 cyf base Cuba.

Hoy abrió el mercado de crudos con un tono firme, con ofertas de algunos lotes de azúcares de Puerto Rico, para embarques en abril-mayo a la base de 3.85 y de las Filipinas, para embarques en mayo-junio y junio-julio, a las bases de 3.85 y 3.90 respectivamente. Existian indicaciones los refinadores mostrando interés como compradores a la base de 2.90 cyf. Cuba, aunque indicando una actitud de espera.

Después de la apertura de la Bolsa de Azúcar de N. Y. reportóse una venta efectuada el sábado de 3.000 toneladas de Cuba, para embarque en la 1ra. quincena de junio, al precio de 2.90 cyf. a operadores.

Más tarde reportóse ser creencia las ventas de crudos de las Filipinas hechas el sábado consistieron en 3.650 toneladas de dicha procedencia, ahora cargando, a la base de 3.80 a operadores.

Día 4: 40,579 sacos.
Hoy: 40.518 sacos.»

Máquinas de Sumar
UNDERWOOD - SUNDSTRAND
Casteleiro y Vizoso

LA PLATA EN TORONTO

Cierre ayer en Toronto recibido por el hilo directo de Luis Mendoza y Compañía:

Mayo	44.95	45.20
Julio	44.70	45.10
Septiembre	44.80	45.04

MERCADO DE MANTECA

Cierre ayer en Chicago, recibido por el hilo directo de Luis Mendoza y Compañía:

Mayo	11.10
Julio	11.02
Granel	10.47

MERCADO DE PIELES

Cierre ayer en New York, recibido por el hilo directo de Luis Mendoza y Compañía:

Junio	11.92
Septiembre	12.25
Diciembre	12.59
Marzo	12.89

MERCADO DE CAFE

Cierre ayer en New York, recibido por el hilo directo de Luis Mendoza y Compañía:

Mayo	4.89
Julio	4.99
Septiembre	—
Diciembre	5.10
Marzo	4.80

MERCADO DE ALGODON

Cierre ayer en New York, recibido por el hilo directo de Luis Mendoza y Compañía:

Mayo	11.16
Julio	10.85
Octubre	10.24
Enero	10.27
Marzo	10.35

ACCIONES DE LOS BANCOS

Cierre ayer en New York, recibido por el hilo directo de Lamborn:

Guaranty Trust	292
New York Trust	117
Chase National Bank	39¾
National City Bank	35½
Public	43½
Manufacturers Trust	56⅜
Irving Trust	16½
Corn Exange	63¼
Chemical	58½
Bankers Trust	60¾
First National of N. Y.	1.995
Manhattan	28⅝
Hanover	113
First Nat. of Boston	45¾
First Bank Trust	45¾
First Bank Trust	50½

CAMBIOS EN NEW YORK

Cierre ayer en New York, recibido por el hilo directo de Luis Mendoza y Compañía:

Libras esterlinas	4.95½
Francos	6.59½
Pesetas	13.66

COLONOS
SI NO HAN COBRADO SUS CAÑAS DE LOS AÑOS 1933 A 1935,
EL BUFETE "EL AVE FENIX", DE CUBA 52,
SE LAS COBRARA RAPIDAMENTE
C. MARTIN MARTIN,
Director.

SECRETARIA DE OBRAS PUBLICAS

NEGOCIADO DE SUMINISTRO DE AGUAS, CLOACAS E INGENIERIA MUNICIPAL.

ANUNCIO

Hasta las diez de la mañana del día DIEZ Y SIETE DE ABRIL DE 1936, se recibirán en la Oficina del Negociado de Suministro de Agua, Cloacas e Ingeniería Municipal, instalada en el Edificio de esta Secretaría entrada por Sol y Aguiar, y en la Jefatura de Obras Públicas del Distrito de Pinar del Río, proposiciones en Pliegos cerrados para la subasta de la ejecución de las Obras que comprende el PROYECTO DE TERMINACION DE LA PLANTA DE CLORIFICACION DEL ACUEDUCTO DE PINAR DEL RIO, y entonces serán abiertas y leídas públicamente.

En las Oficinas del Negociado de Suministro de Agua, Cloacas e Ingeniería Municipal de la Secretaría y en la Jefatura de Obras Públicas del Distrito de Pinar del Río se darán informes y facilitarán Pliegos de Condiciones y Modelos de Proposiciones a quienes lo soliciten.

Habana, 7 de Abril de 1936.

(Fdo.) **Ramón A. TAPIA,** Ingeniero Jefe del Negociado de Suministro de Agua, Cloacas e Ingeniería Municipal.

NUEVA FABRICA DE HIELO, S. A.

propietaria de la Fábrica de Cerveza y Hielo «La Tropical».

Secretaría.
JUNTA GENERAL DE ACCIONISTAS

SEGUNDA PARTE DE LA SESION ANUAL ORDINARIA

De orden del señor Presidente y conforme el artículo 7 del Reglamento, cito a los señores accionistas para que se sirvan concurrir a las DOS DE LA TARDE del Domingo DIEZ Y NUEVE (19) del actual mes, a la SEGUNDA PARTE de la SESION ORDINARIA de la JUNTA GENERAL, a que se refieren los artículos 14 de los Estatutos y 13 del Reglamento y que se celebrará en el Salón de Juntas, anexo a las Oficinas Generales de la Compañía, Calzada de Cosme Blanco Herrera (antes Palatino) número 8, Cerro.

En dicha sesión se tratará:

1.—Del dictamen de la COMISION DE GLOSA DE LAS CUENTAS, que será leído; y

2.—De la elección de las personas a que se refiere el artículo 16 del Reglamento para la renovación parcial de la Junta Directiva.

Habana, 3 de Abril de 1936.

El Secretario,
Manuel GIMENEZ LANIER.

ANUNCIO DE SUBASTAS

Secretaría de Defensa Nacional.
Ejército Constitucional
Cuartel Maestre General

En el Cuartel «Capitán Emilio Alvarez», sito en Suárez esquina a Diaria, Habana. Sección de Subsistencias, y hasta las fechas que más adelante se expresan, se recibirán proposiciones en sobres cerrados para los siguientes suministros durante el año fiscal de 1936 a 1937.

De VIVERES: para la Clínica «Cuatro de Septiembre», Hospital General Militar y demás fuerzas del Ejército Constitucional destacadas en los términos de Habana y Marianao, hasta las 9 a. m. del día 7 de abril de 1936.

De AVENA Y HENO: para todo el ganado del Ejército Constitucional, hasta las 9 a. m. del día 16 de abril de 1936.

De VIANDAS: para la Clínica «Cuatro de Septiembr» Hospital General Militar y demás fuerzas del Ejército Constitucional destacadas en los términos de Habana y Marianao, hasta las 9 a. m. del día 21 de abril de 1936.

De HIELO Y COMBUSTIBLE:—(leña y carbón vegetal y mineral) para la Clínica «Cuatro de Septiembre», Hospital General Militar y demáe fuerzas del Ejército Constitucional destacadas en los términos de Habana y Marianao, hasta las 9 a. m. del día 24 de abril de 1936.

En cada una de las fechas indicadas y a la hora consignada, se abrirán los sobres que contengan las proposiciones presentadas y se leerán públicamente.

En el referido Cuartel «Capitán Emilio Alvarez», Sección de Subsistencias, se facilitarán pliegos de condiciones, modelos de proposiciones y pormenores a quienes los soliciten.

(f)— **M. López Migoya.**
Coronel Auxiliar del Jefe del Ejército Cuartel Maestre General.

M.E.C.D. 2016

CRONICA CATOLICA

EN VARIAS IGLESIAS SE ESTAN EFECTUANDO LOS EJERCICIOS ESPIRITUALES

EJERCICIOS ESPIRITUALES EN LA MERCED

En la Iglesia de la Merced, ejercicios espirituales para señoras.

Por la mañana a las 9.

Por la tarde a las 4 p.m.

Serán dirigidos por el R. P. Antonio López Izaguirre, Visitador de los Padres Paules de la Merced.

EN LA IGLESIA DE SAN AGUSTIN

A las 5 de la tarde, Santo Rosario, preces de la Novena de Miércoles en honor de Santa Rita en preparación para su fiesta anual del 22 de mayo próximo, cánticos, bendición del Santísimo Sacramento y veneración de laReliquia de Santa Rita.

Invita a sus feligreses el Pastor, Padre Joseph Hyson, O. S. A.

EJERCICIOS ESPIRITUALES EN SAN FRANCISCO

Ejercicios Espirituales en la Iglesia de San Francisco, para Terciarios franciscanos y demás fieles que lo deseen.

Por la mañana a las 8:30.

Por la tarde a las 5.

Por la noche a las 7:30.

Serán dirigidos por los Padres Franciscanos, Fray Pablo de Lete y Fray Serafín Ajuria.

EN LOS DEMAS TEMPLOS

Por la mañana los cultos mensuales de los días 8 a la Patrona de Cuba, Nuestra Señora de la Caridad.

Por la tarde, Vía- Crucis y Plática.

EJERCICIOS ESPIRITUALES

En la Semana de Pación se han celebrado Santos Ejercicios Espirituales en la Parroquia del Vedado, durante tres días para señoras y señoritas e igual número de días para sirvientas.

Los primeros fueron dirigidos por elMRP Zacarías Mínguez, Vicario Provincial de los Padres Dominicos. Los segundos fueron dados por el R. P. Eugenio Pérez, O. P.

La Misa de Comunión y Bendición Papal, tuvo lugar para las señoras el jueves 2, y para las sirvientas, el domingo 5.

En la Iglesia de Reina, las Hijas de María, los celebraron de lunes a jueves, ambos de la Semana de Pasión, bajo la dirección de su Directos Espiritual. R. P. Francisco Javier Asencio, S. J.

El Viernes de Dolores, se tuvo la Misa de Comunión a las 8 de la mañana, que celebró el expresado Director, quien dió la Bendición Papal después de la misa.

Por la tarde tuvieron solemnísimos cultos a Nuestra Señora de los Dolores, los cuales finalizaron con una grandiosa procesión. En la Capilla de los Padres Claretianos, sita en Tulipán y Cerro, celebraron durante toda la Semana de Pasión, Ejercicios Espirituales, la Archicofradía del Inmaculado Corazón de María, bajo la dirección del Superior de los Padres Claretianos, R. P. José Moiné.

La misa, Comunión y Bendición Papal tuvo lugar el Domingo de Ramos a las 7:30 de la mañana.

En la Iglesia de San Francisco, hubieron Ejercicios Espirituales para señoras y señoritas, dirigidos por el Vicario de la Comunidad de los Padres Franciscanos de la Habana, R. P. Serafín Ajuria del Domingo al Jueves de Pasión.

La misa y Bendición Papal, se celebró el Viernes de Dolores, a las 7 y media de la mañana.

Todos estos ejercicios estuvieron concurridos por varios centenares de personas.

LAS SIETE PALABRAS EN LA PARROQUIA DEL CARMEN EL VIERNES SANTO DE 12 A 3 PM.

Las Siete Palabras en esta Iglesia, situada en Infanta y Neptuno, revestirán en el presente año una solemnidad extraordinaria.

Las predicará el conocido y siempre notabilísimo orador sagrado, joven Carmelita, R. P. Rafael de Jesús.

La música estará a cargo de un escogido número de voces bajo la dirección del R. P. Eugenio de San José, Carmelita y organista de la Parroquia del Carmen, interpretado las «Siete Palabras» de Dubois.

Introducción, «O Vos Omnss», De Dubois. Solo de tenor por Miguel de Grandy.

1a. Palabra. A solo de tenor y roro a tres vores.

2a. Palabra. Duo de tenor y barítono y soro a tres voces.

3a. Palabra. Solo de tenor y coro a tres voces.

4a. Palabra. Solo de barítono.

5a. Palabra. Coro a tres voces.

6a. Palabra. Solo de tenor y coro a tres voces.

7a. Palabra. Solo de barítono y coro a tres voces.

Final: Adoremus Te Christe. A cuatro voces de Palestina.

Los solos los cantará el señor Miguel de Grandy, el siempre aplaudido tenor del Teatro Martí y el señor Román Splinter, notabilísimo barítono.

Harán de tenores los señores siguientes: Pedro Pardo, Ignacio Corominas, Julio Tarajano y el ya nombrado Miguel de Grandy. De barítonos los PP. Carmelitas Hilarión de Sta. Teresa, Domingo del Stmo. Sacramento y Fernando de Sta. Teresa y el ya mencionado señor Román Splinter.

El coro de tiples de la Parroquia del Carmen y el Coro de la Academia de La Salle, con sus voces angelicales darán un hermoso realce a este conjunto de escogidas voces.

Se suplica a los admiradores de la oratoria sagrada y del arte musical acudan a la Parroquia del Carmen el Viernes Santo de 12 a 3 de la tarde.

LA SEMANA SANTA EN LOS CARMELITAS DEL VEDADO

Jueves Santo: A las 8 a.m. Misa y procesión al monumento.

Viernes Santo: A las 7:30 a.m. Oficios y Adoración de la Cruz.

A las 8:00 p.m. sermón de la Soledad por el P. Domingo.

Sábado Santo: A las 7 a.m. Oficios del día y de Gloria.

Domingo de Resurrección: A las 8 a.m. Misa de Comunión, Bendición Papal con indulgencia Plenaria.

Se suplica la asistencia de los fieles.

SEMANA SANTA EN LAS CATALINAS. (25 y Paseo, Vedado)

Miércoles Santo: A las 5:30 de la tarde, Tinieblas cantadas.

Jueves Santo: A las 8 a.m. Oficios y procesión al monumento. Lucirá un artístico monumento.

A las 5:30 p.m. Tinieblas cantadas.

8:00 p.m. Hora Santa.

Viernes Santo: A las 8:00 a.m. Oficios y Adoración de la Cruz.

A las 7:30 p.m. Via- Crucis Solemne y Sermón de la Soledad.

Sábado Santo: A las 8 a.m. Oficios propios de este día con misa de Gloria y Comunión.

Domingo de Resurrección: A las 5:30 matinée con exposición. A las 8:30 a.m. Misa de Resurrección.

SEMANA SANTA EN LA IGLESIA DEL ESPIRITU SANTO

Jueves Santo. A las 8 a.m. Misa solemne, Comunión, procesión al monumento. Será estrenado un nuevo y preciosísimo monumento.

A las 4 p.m. la tierna y conmovedora ceremonia del Lavatorio, haciendo de Apóstoles 12 niños del Catecismo parroquial.

Viernes Santo. A las 8 a.m. Lectura de Profecías y de la Pasión, según San Juan, adoración de la Cruz, procesión de retorno del Monumento y Misa de Presantificados.

Sábado Santo. Los oficios propios de este día comenzarán a las 7:30 de la mañana y concluirán con la Misa de Gloria en la cual se dará la Sagrada Comunión.

Domingo de Resurrección. A las 10 misa armonizada, sermón y bendición del Santísimo Sacramento.

SEMANA SANTA EN LA CAPILLA DE LOS PADRES CLARETIANOS.

(Cerro y Tulipán)

Jueves Santo: las 7:30, Comunión General, Misa, Institución y Procesión al Monumento.

A las 5 p.m. Vía Crucis Solemne.

A las 8 p.m. Hora Santa.

Viernes Santo: A las 7:30 a.m. Misa Pre-Santificación.

A las 3 p.m. Solemne Via-Crucis y sermón.

LAS SOLEMNIDADES CORRESPONDIENTES AL MIERCOLES SANTO SE EFECTUARAN MAÑANA CON EL ACOSTUMBRADO RECOGIMIENTO EN TODAS LAS IGLESIAS DE LA HABANA

EN LA IGLESIA DE SAN NICOLAS DE BARI

A las 8:30 a.m. solemne función en honor de Jesús Nazareno, con orquesta y sermón.

Se invita a sus devotos.

EN LA IGLESIA DEL SANTO CRISTO

Los solemnes miércoles de Santa Rita de Casia:

Misas rezadas a las 6:30, 7:15, 8:00 y 9:00 a.m.

Después de las misas de 8 y 9, ejercicio de la Novena y veneración de la Reliquia de Santa Rita de Casia.

A las 5:15 de la tarde, Vía-Crucis.

A las 5:30 exposición de Su Divina Magestad, Estación, Santo Rosario, lectura de gracias y peticiones, sermón, cánticos; reserva; Himno de Santa Rita y veneración de su Reliquia.

A las 8:30 de la noche los mismos cultos que a las 5:30 de la tarde.

Los sermones serán pronunciados por el R. P. Claudio García, O. S. A.

La parte musical a cargo de la reputada organista señorita Criseida López.

Los Padres Agustinos, invitan a estos cultos y suplican una limosna de flores blancas para el adorno del Monumento, rogando su entrega el Miércoles Santo.

EN LA IGLESIA DEL PILAR

A las 9 de la mañana, solemne función a Jesús Nazareno con sermón por un Padre Franciscano.

La parte musical por orquesta y voces, bajo la dirección del maestro señor Eustaquio López.

El Párroco y la Camarera invitan a estos solemnes actos religiosos.

CULTOS DE LOS CABALLEROS CATOLICOS DE CONSOLACION

Día 6.—Lunes Santo. A las 7 p. m. Rezo del Santo Rosario, Vía-Crucis y Sermón.

Día 7. Martes Santo.—A las 7. p. m. Rezo del Santo Rosario, Vía-Crucis y Sermón. En cuyos días habrán confesiones y comuniones para niños.

Día 8. Miércoles Santo.—A las 7 p. m. Rezo del Santo Rosario, Vía-Crucis y Sermón de preparación, para las confesiones y comuniones. Terminado este darán comienzo las confesiones de los Caballeros Católicos y demás personas mayores que deseen cumplir con el precepto pascual, para cuya efecto habrán varios sacerdotes.

Día 9. Jueves Santo.—A las 7 y 30 a. m. Comunión general. A las 8 a. m. Misa cantada con el sermón de la sagrada Institución. Terminada la santa misa se efectuará la procesión del Santísimo por las naves del templo hasta el monumento donde quedará expuesto.

A las 3 p. m.—Lavatorio y sermón del Mandato.

A las 7 p. m.—Rezo del Santo Rosario, Vía Crucis y Sermón de Pasión.

A las 9 p. m. Dará comienzo la velación al Santísimo por los Caballeros Católicos que se prolongará hasta el amanecer.

Día 10. Viernes Santo.—A las 7 a m. Los oficios del día y adoración de la Santa Cruz.

A las 2 p. m. Sermón de las Siete Palabras.

A las 4 p. m. Sermón del Descendimiento.

A las 7 p. m. Procesión del Santo Entierro. Y a continuación Sermón de la Soledad.

Día 11. Sábado de Gloria.—A las 7 a. m. Los oficios del día, bendición de las candelas, cirio y pila bautismal.

A las 8 a m. Misa de Gloria y sermón.

Día 12. Domingo de Resurrección A las 8 a. m. Misa cantada y sermón.

Todos estos sermones estarán a cargo de dos oradores sagrados de los RR. PP. Franciscanos, de la Habana

A las 8 p.m. Pésame a la Virgen y Sermón de Soledad.

Sábado Santo: A las 7 a.m. Bendición del fuego, Profecías y Misa de Gloria.

Sermones a cargo de los padres de la Comunidad.

SUPLICA DE LAS MADRES DE LA PRECIOSA SANGRE

Las Adoratrices de la Preciosísima Sangre, sitas en Cerro 579 suplican por amor de Jesús Sacramentado una limosna para el alumbrado del Monumento.

Las Adoratrices de la Preciosísima Sangre, celebrarán los Oficios correspondientes al Jueves, Viernes y Sábado Santo, a las 6:30 de la mañana, suplicando la asistencia a los cofrades de la Sangre de Jesús.

SEMANA SANTA EN MARIA AUXILIADORA

Horario de las funciones: Abril 9. Jueves Santo, a las 8 a.m. Oficios y monumento. Comunión Pascual del Colegio de M. Auxiliadora y Jueves Eucarísticos.

5 p.m. Hora Santa Solemne del gran Jueves Eucarístico.

Abril 10, Viernes Santo. 8 a.m. Oficios. Canto de la Pasión. Adoración de la Cruz.

3 p.m. Vía-Crucis Solemne y Sermón de la Soledad.

Abril 11. Sábado Santo. A las 7:30 a.m. Oficios. Canto de la Angélica. Misa de Gloria.

Domingo de Resurrección: Las misas como todos los domingos, pero a las 10, Misa cantada. Es el 20o. aniversario de la Canonización de San Juan Bosco, y sus devotos y favorecidos no lo olviden.

Dios premie su cooperación al Monumento. Este templo necesita intenciones de Misas.

SEMANA SANTA EN LA IGLESIA DE REINA

Día 9: Jueves Santo. Comuniones desde las 6:15 p.m. y Misa solemne a las 8. A las 6 p.m. Ejercicio del Quinto Jueves Eucarístico con sermón del Mandato, por el P. Francisco J. Asensio, S. J.

Día 10: Viernes Santo. Oficios a las 7:30 a.m. De doce a tres p.m., sermón de las Siete Palabras, por el P. Enrique Pérez, S. J.

Vía Crucis cantado a las 6 p.m., con sermón de Soledad por el Padre Victoriano Arenas, S. J.

Día 11: Sábado Santo. Oficios a las 7 a.m.

SEMANA SANTA EN LA IGLESIA DE LA MERCED

Jueves Santo. A las 9 a.m. misa con orquesta, sermón por el R. P. Chaurrondo, comunión y procesión.

Viernes Santo. A las 8 a.m. Oficios del día, pasión cantada, adoración de la Cruz y procesión.

A las 12 m. Sermón de las «Siete Palabras», por el R. P. Barbarín.

A las 3 p.m. adoración del Lignum Crucis.

A las 7:30 p.m. «Vía-Crucis», cantado, y sermón de Soledad por el R. P. Suan.

Sábadi Santo: A las 7:30 a.m. Viaios oficios del día y misa solemne de gloria.

Domingo de Resurrección: A las 9, Misa solemne con orquesta. Predicará el R. P. Vian.

SEMANA SANTA EN SAN FRANCISCO

Jueves Santo: A las 9 a.m., los Divinos Oficios y sermón de la Institución, predicando el R. P. Benigno de Iturriaga.

Tarde. A las 3, Lavatorio de los pies. Predicará el R. P. Pablo de Lete. A las 5:30, Hora Santa. Vigilia general de la Adoración Nocturna del Jueves al Viernes Santo, a Puertas Abiertas, toda la noche.

Viernes Santo: Mañana. A las 8, los Divinos Oficios y Vía-Crucis. A las 12, las Siete Palabras. Predicará el R. P. Jesús Alejaldre. Tanti el sermón de las Siete Palabras como el canto de las mismas a cargo de un gran Coro serán radiadas por la estación CMW y varias otras. A las 5:30 Matinés solemnes. A as 7:30, corona dolorosa, sermón de la Soledad y «Stabat Mater». Predicará el R. P. Adrán Ma. de Querejeta.

Sábado Santo. A las 7:30 a.m. Crucis y los Divinos Oficios.

A las 7:15 p.m., corona franciscana y Salve solemne.

Domingo de Resurrección. A las 7:30 a.m. Comunión General. A las 9, Misa solemne. Predicará el R. P. Ignacio Biain.

A las 3 p.m. exposición de S. D. M. y función vespertina de la V. O. T. de San Francisco.

Con la muerte del Padre Amigó pierden Cuba y la Cultura un positivo valor

Con la muerte del P. Amigó, como familiarmente era llamado, pierde la Iglesia, pierde Cuba, y pierde la cultura un positivo valor.

No pueden estos últimos años conceptuarse como los años del P. Amigó; era allí por los años de 1918 en que lo conocimos, cuando el P. Amigó vivía la vida de la Iglesia, de la Patria y de la Cultura; de la Iglesia, porque ante todo, el P. Amigó era un clérigo, con amor, con orgullo de su estado, porque sentía y hacía sentir la alta dignidad del sacerdocio, la ilustre ascendencia y descendencia de los ministros de la Iglesia Católica.. Era su tema favorito: la nobleza o la democracia, porque hoy la democracia no es nobleza, solía decir, del sacerdocio, como institución divina, sin igual, como institución humana no superada por ninguna otra en los servicios prestados a la humanidad; el P. Amigó así lo sintió siempre y eso daba a su espíritu y a sus palabras y a su coducta un aire de contentamiento y de sinceridad, que por necesidad lo trasmitía a los demás; el P. Amigó nunca apreció un clérigo a medias; docto, piadoso, trabajador social, predicador incansable, publicista atildado y de peculiar pensamiento, el P. Amigó fué ante todo un presbítero de formación mental, nutrida con las ciencias eclesiásticas principalmente y con las profanas en segundo término; su ropio y peculiar pensamiento, no siempre todo lo desesquinado que apetecían los demás, revelaba un don de comprensión de las ideas, de los hombres y de las cosas no vulgar; alguien ha supuesto y escrito que el P. Amigó dirigió desde bastidores la representación escénica en la Diócesis de la Habana; nada mas erróneo el P. Amigó tenía demasiado talento para apreciar hasta donde puede llegar la acción bienhechora de la luz comunicada y sabemos que no pocas veces contuvo sus dedos temeroso de apretar el botón de su linterna, reordando que no todas las retinas gozan de la misma fuerza de percepción. Fué un fiel servidor de la Diócesis, hasta donde se lo exigieron, o utilizaron sus servicios, sabiendo sus obispos que el sacrificio y el talento del P. Amigó estaba siempre a su servicio, con la tenacidad y la ingenuidad de un hombre de fe y rectitud.

Fué mas bien el bien público que los asuntos oficiales los que atrajeron la atención del P. Amigó en su paso por la tierra. Predicador incansable, con un gran público que llenaba las iglesias para oírle. trató siempre digna y valientemente la palabra de Dios, despertando siempre amor y respeto a la religión, aunque alguna vez despertara pequeñas tempestades contra el predicador. El P. Amigó fué un conferencista notable; hombre de lectura diaria y dilatada, de léxico abundante y correcto, de cierta independencia de pensamiento, su conferencia nunca era un disco; era mas bien una placa fotográfica, porque estaba compuesta con los elementos de directa perfección, sobre el fondo de sus ideas adquiridas en la lectura. De ahí que en la predicación del P. Amigó hubiera un poco para todos: para el sabio y dilettante, para el ignorante e incompresor. Hubo un tiempo que el P. Amigó fué el orador multiplicado de La Habana. ¿Dónde predica hoy el P. Amigó? se preguntaban las gentes.

Publicista tan variado y enjundioso como refractario a toda labor continuada, captó y comentó su mundo desde los grandes diarios hasta en las piadosas revistas: DIARIO DE LA MARINA, «Debate», «Aurora», «Chambelona»; «Mundo» «El País»; «Revista Antillana»; «Sementera», de su fundación y dirección, todas estas publicaciones y otras muchas nutrieron sus páginas con el pensamiento siempre curioso del P. Amigó. Era un publicista ameno, poético, mordaz, de emoción religiosa; encariñado con lo nuevo; como una reacción, decía él, de tanto compañero, demasiado amigo de lo viejo, un modernista, cual solía calificarlo con su mentalidad carlista, aquel otro su grande amigo, el P. Eustasio Urra. Por eso el P. Amigó no envejeció, aunque su última enfermedad dejó en su cuerpo una huella indeleble: desde aquel ataque al cerebro, el P. Amigó replegó un poco, muy poco, cualquiera otro hubiera replegado más sus alas.

La Celebración del Congreso Eucarístico en 1919, y la Confederación de Asociaciones Católicas después, dieron al P. Amigó oportunidad de desplegar sus energías; él que a primera vista semejaba ser un iconoclasta de las ideas y actividades ajenas, en el fondo fué siempre un propulsor de toda obra diocesana, que gozara de cierta universalidad, y se saliera del ambiente de capilla; las Conferencias de San Vicente de Paúl, la Asociación de Católicas Cubanas, la Obra de las Misiones Parroquiales, los Caballeros de Colón y Caballeros Católicos, todos estos esfuerzos ajenos encontraron en el Padre Amigó, un animador consejero y un cooperador monetario, porque el P. Amigó fué hombre que siempre tuvo a disposición de los demás sus esfuerzos y su dinero, del cual tuvo tan desprendido el corazón.

Fué el P. Amigó el buen sacerdote, que amó a Dios, sirvió al prójimo y ha bajado a la tumba con la bendición de cuantos le conocieron.

M. Chaurrondo Cm.

LA S. VIRGEN DE LA CARIDAD EN LA CEIBA

Nuestra Señora de la Caridad que en el humilde asilito de Cristo Pobre en la Ceiba ha fijado su residencia predilecta ha concedido numerosas gracias a sus devotas.

La señora Juana Rodríguez, envió para la comida de los niños un peso en acción de gracias por un favor alcanzado.

Adela Maresma de San José de los Ramos remite un peso también por un favor.

Una devota un ramo de flores a la virgen.

La señora de Vigía y Calzada de Marianao en la Ceiba medio carnero.

Una señorita que no quiere dar su nombre 50 centavos para la merienda.

NOTA:—La capilla del asilo está abierta al público los lunes de las 8 a. m., a 6 p. m.

SANTO CRISTO DE LA VERA CRUZ TRINIDAD

Que se venera en la Iglesia de la Stma. Trinidad, templo el mayor de Cuba, formado por 5 grandes naves en las que se cuentan 14 altares y 29 imágenes. Su procesión tradicional se efectuará el Jueves Santo, día 9 de Abril.

Los que deseen asistir a esta procesión pueden salir de la Estación Central el Miércoles Santo día 8 a las 11:00 de la noche, llegando a Trinidad el Jueves Santo a las 9:20 de la mañana.

Pida informes adicionales a los teléfonos: M-9488 y M-2807.

LA FESTIVIDAD CATOLICA DEL VIERNES DE DOLORES FUE ESTE AÑO SOLEMNE

El viernes de Dolores, fué uno de los días más grandiosos que la Habana ha visto celebrar en sus templos, la fiesta de Nuestra Señora de los Dolores y de la Piedad por haber correspondido con el Primer Viernes de mes, en el cual tienen lugar muy solemnes cultos de reparación y desagravio al Corazón de Jesús.

Desde las primeras horas, se franquearon las puertas de las iglesias, viéndose desde el primer momento invadidos por los devotos del Corazón de Jesús y de Nuestra Señora de los Dolores y de la Piedad los cuales desfilaban incesantemente por el comulgatorio.

Hubieron dos Misas de Comunión general: Una para los devotos del Corazón de Jesús y otra para los devotos de su Madre Dolorosa.

Fueron armonizadas con preciosísimos cánticos.

Hubo misa solemne a las 9 a.m. con su correspondiente sermón y voces, en honor de Nuestra Señora de los Dolores.

En unos templos se expuso el Santísimo Sacramento durante el día, y en otros, antes o después de la misasolemne a Nuestra Señora de los Dolores, practicándose los actos de adoración y reparación debidos al Corazón de Jesús.

Por la tarde se rezó Corona Dolorosa, Vía-Crucis, sermón y se terminó con e canto del «Stabat Mater».

En la Merced, constituyó un gran acontecimiento religioso-musical, la ejecución del Stabat-Mater de Rossine, por una estupenda agrupación musical, bajo la dirección del Maestro señor Francisco Saurí.

Lo mismo la función matutina que la vespertina, estuvieron muy concurridas, observándose un gran orden y fervorosa compostura.

El pueblo católico de la Habana, supo honrar a su Augusta Madre y Corredentora, al propio tiempo que al Corazón de Jesús, desagraviando al Hijo y a la Madre de las ofensas que recibe de los hombres malos y perversos.

Le felicitamos, pues mucha falta hacen los que oran siempre, por los que nunca oran.

LAS SOLEMNIDADES DE LA SEMANA SANTA EN LAS IGLESIAS DE LA HABANA

El Párroco de San Francisco de Paula, Víbora, se complace en invitar a los cultos de Semana Santa, que se celebrarán en esta Parroquia, según el programa adjunto. — Dr. Alfredo Llaguno, Presbítero.

Horario de las funciones:

Día 5 de Abril. Domingo de Ramos. A las 6 y 7:30 a.m. Misas rezadas. A las 9 a.m. Bendición y distribución de las palmas. Procesión y misa solemne.

Lunes, martes y miércoles santo. A las 6 a.m. Misa rezada. A las 5:30 p.m. Rosario, Plática, Preparatoria para la Comunión Pascual.

Día 9 de Abril. Jueves Santo.

A las 9 a.m. Misa rezada de ministros y procesión al monumento donde quedará Su Divina Majestad.

A las 4:30 p.m. Rezo del Santo Rosario. Lavatorio de los pies. Hora Santa.

Día 10 de Abril. Viernes Santo.

A las 8:30 a.m. Misa de Presantificados y Canto de la Pasión. A la 1 p.m. Sermón de Siete Palabras por el R.P. Alfredo Llaguno. A las 7:45 p.m. Vía-Crucis y Sermón de Soledad, por el R.P. Alfredo Llaguno.

Día 11 de Abril. Sábado de Gloria.

A las 7:30 a.m. Bendición del fuego, de la pila bautismal. Letanías cantadas y misa solemne de Gloria.

Día 12 de Abril. Domingo de Resurrección. A las 6 y 7:30 a.m. Misas rezadas. A las 9 a.m. Misa solemne con sermón por el R. P. Alfredo Llaguno.

La parte musical del Domingo de Ramos, Jueves, Viernes y Sábado Santo, a cargo del Coro de los Hermanos Maristas del Colegio Champagnat, acompañados al órgano por el profesor Jesús Erviti Prieto.

El Viernes Santo, por la tarde, cantarán las Reverendas Madres Filipenses, del Colegio Nuestra Señora de Lourdes. El Domingo de Resurrección el Coro de la señorita Matilde Maestri.

Se suplica envíen flores blancas para el monumento; las personas que quieran remitir flores lo harán antes del mediodía del Miércoles 9, víspera del Jueves Santo.

SEMANA SANTA EN LA IGLESIA DE REINA

Día 9, Jueves Santo. Comuniones desde las 6:15 p. m., y misa solemne a las 8. A las 6 p.m., Ejercicio del quinto Jueves Eucarístico, con sermón del Mandato, por el P. Francisco J. Asensio, S. J.

Día 10, Viernes Santo. Oficio a las 7:30 a.m. De doce a tres p.m., sermón de las Siete Palabras, por el P. Enrique Pérez, S. J.

Vía-Crucis cantado a las 6 p.m., con sermón de Soledad, por el P. Victoriano Arenas, S. J.

Día 11, Sábado Santo. Oficios a las 7 a. m.

SEMANA SANTA EN LA IGLESIA ANTIGUA DEL CARMELO 16 ENTRE 73 Y 15.

Quinario de las Cinco Llagas de Nuestro Señor Crucificado. Comienza el 4 de Abril y termina el 8. Todos los días a las 8 a.m. misa con plática y ejercicio de las Cinco Llagas. Por la tarde a las 5:30, rosario, visita del Santísimo y Vía-Crucis.

Domingo de Ramos. A las 8 a.m. bendición y reparación de los ramos, a las 9 misa cantada, y por la tarde a las 5:30 como los demás días del quinario.

Jueves Santo. A las 8:30 a.m. celebración solemne de los Oficios con plática de la institución del Santísimo Sacramento. Por la tarde a las 5 el lavatorio de los pies a los doce Apóstoles, Sermón del Mandato y Miserere solemne.

Viernes Santo. A las 8:30 a. m., adoración de la Santa Cruz y Oficios solemnes. Por la tarde a las 2, sermón y ceremonia del Descendimiento de la Cruz. Procesión del Santo Entierro por las calles 16. 15, 8, 13 y 16, y Miserere solemne.

Sábado Santo. A las 8 a.m. bendición del cirio pascual y misa de Aleluya.

Domingo de Resurrección. A las 9 a.m. misa solemne con plática y por la tarde como todos los días festivos.

Los Quince Jueves del Santísimo Sacramento. Comienza el 16 de Abril y termina el 23 de Julio. Todos los Jueves a las 5, exposición de S. D. M., rosario, letanía cantada, ejercicio, comunión espiritual, estación cantada, plática, motete, reserva, bendición e himno eucarístico.

NOTAS: El Descendimiento se hará en la portada central de la Iglesia sobre una grande plataforma.

La procesión llevará 5 pasos propios de este acto.

Los Apóstoles en el Lavatorio estarán vestidos de Nazarenos sobre un alto estrado para que el público vea la ceremonia.

Lea ¡ALERTA! al mediodía y el AVANCE por la tarde

Anuncios Clasificados de Ultima Hora

COMPRAS

17 MUEBLES Y PRENDAS

A-9003. SALUD, 15. COMPRO muebles todos colores, objetos arte, muebles oficina, máquinas coser, escribir, lámparas, camas hierro, neveras, ropa caballero. Pago más que nadie. A-9003.

COMPRO MAQUINAS SINGER MUEbles modernos, Radios, Neveras. Pago más que nadie; llamen A-9146, Angeles 34, entre Maloja y Sitios.

VENTAS

48 CASAS

LUYANO, SIN INTERMEDIARIOS, Casa moderna, cielo raso. Portal, amplia sala, recibidor, tres cuartos, comedor y cocina amplia, baño completo, patio, traspatio y azotea. Ganando buen alquiler. Se vende, $2,500.00. Su dueña Teléf. M-6822.

VEALAS: EN $1600, VENDO DOS casas de mampostería en Santa Amalia; cada casa tiene portal, sala, comedor, 2 cuartos, servicios, pisos mosaicos. Estrada Mora. I-3749.

VENDO CHALET REPARTO PArraga: 4-¼ en lo alto propio gente delicada de salud, y una esquina 800 metros en ganga, fabricación de primera. Informes: Galiano 125. Teléfono M-1696.

REGIA CASA, AMPLIACION ALmendares, con todo el lujo y confort moderno. La vendo en mucho menos del costo por ausentarme. $8000. Dueño: F-01043.

VENDO CASITA MAMPOSTERIA, cuatro habitaciones, patio, servicios. Puede verse a toras horas Pérez No. 4 A, casi esquina Calzada de Concha, Luyanó, su dueño en la misma. No corredores.

51 ESTABLECIMIENTOS

VENDO CASA 3 PLANTAS EN LA Habana, 140 metros, moderna $8.000, otra esquina $4.000; renta $40; y una casa huéspedes, 40 habitaciones $2,500. Arrojo, Belascoaín 50.

53 AUTOMOVILES-ACCESORIOS

MODERNA CASA HUESPEDES SERvicio de Hotel. Comida variada. Habitaciones colectivas, $15.00 mensuales ,incluyendo desayuno,, almuerzo, comida. Amplias salas recibo. Referencias requeridas. Amistad 54.

CHEVROLET DEL 31. CUATRO puertas, ruedas laterales. Hace 32 kilómetros por galón. Perfectas condiciones mecánicas en $400.00. Dr. Mons. Teléfono XO-1676.

GANGA: VENDO MI FORD DEL 31, con 4 gomas nuevas chapa y acabado de esmerilar, y un sillón de barbería. Véalo en el Garage Cubano, en Mercaderes 38; Chrysler del 29 se da en $130.

VENDO CHEVROLET 28, 2 PUERtas; todo nuevo; un carro chico 4 puertas, 28, $80. 23 entre 12 y 14, Vedado.

GANGA. VENDO CHEVROLET DE 1929; Chrysler, tipo 72, 4 puertas, 6 cristales cerrados, gomas nuevas; idem pintura, a prueba mecánica. Informan en Jovellar y Hospital, Bodega. Teléfono U-6612.

POR EMBARCAR VENDO CHEVROlet del 34, cerrado, nuevo completamente, siempre en mi uso particular; lo doy muy barato. Línea No. 75, esquina a 2, Vedado.

LA FORD MOTOR COMPANY OFREce magníficas oportunidades en automóviles que han sido usados exclusivamente en servicio de esta Compañía. Véalos en la Ford Motor Company, 23 y P, Vedado, de 8 a 12 y 1½ a 5½, todos los días menos sábados y domingos.

54 MAQUINARIAS

VENDO PLANTA COMPLETA PARA fabricación manteca o mantequilla. Costó $65.000 y la doy 10 mil, y vendo Café-Cantina y una Bodega, $3.000. No compre sin verme. Informes: Galiano 125. Gómez.

56 MUEBLES Y PRENDAS

VENDO REGIO JUEGO CUARTO arte moderno, 3 cuerpos con chiforrobe y butacón living-room; el primero que ofrezca se lo lleva urgente. Lealtad 122, bajos, entre Reina y Salud.

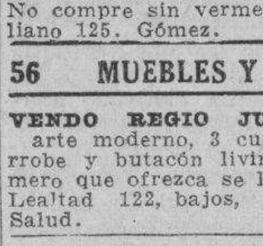

59 RADIOS

GANGA: RADIO ATWATER KENT, 7 tubos, bocina dinámica 8" onda larga, magnífico estado, gabinete de mesa. Edificio «Menéndez», Departamento No. 4, San Lázaro y San Nicolás.

SE VENDE FAMOSO RADIO STEwart-Warner, siete bombillos, onda corta y larga, casi nuevo alcance extra ordinario, tono exquisito. Informan: nuevo Hotel Luz, Amargura 47, apartamento 303 de siete a diez de la noche.

60 INSTRUMENTOS DE MUSICA

$85 VENDE FAMILIA PARTICULAR regio piano moderno, color rubí. Apenas usado. Lindísimas voces de concierto, excelente marce, teclado completamente blanco. Buenaventura 33, esquina Concepción, Víbodra.

PARA LAS DAMAS

70 INTERES PARA LAS DAMAS

«LA FAMILIA», Revista mensual de labores. Cada número contiene un suplemento con primorosos dibujos y una labor en tela.

25 centavos ejemplar.

Pídala a nuestros vendedores.

AGENCIA DE PUBLICACIONES 'MADIEDO», bajos del Centro Asturiano, frente al Parque Central, Habana. Teléfono A-6466.

ENSEÑANZAS

75 PROFESORAS Y PROFESORES

LADY, EXPERIENCED ENGLISH, Spanish Teacher wishes position. Understand children. Instruction at home also. Acepta alumnos en su caca o va a domicilio. Telephine «Teacher». A-7146.

ALQUILERES

83 DEPARTAMENTOS

ALQUILO A FAMILIAS SIN NIÑOS, Departamentos de dos, tres y cuatro habitaciones con servicio privado y sis servicios; también habitaciones a hombres solos. En las casas siguientes: Empedrado 15, Habana 55, Monte 2-A, Bernaza 30 y Habana 85, todas casas de orden y buen aspecto.

ALQUILERES

79 HOTELES

TROTCHA

Calzada y Dos, Vedado. Economía, confort, seriedad. Frescas habitaciones con baño privado y todo servicio. Rodeado de hermosos jardines. Precios de situación. Teléfono F-2383.

84 HABITACIONES

FAMILIA HONORABLE, SAN LAZAro 125, primer piso, entre Galiano San Nicolás, alquila 2 habitaciones, juntas o separadas, balcón calle, lavabo, agua caliente, toda asistencia. Teléfono A-7146.

ALQUILO HABITACION AMPLIA Y fresca, balcón calle, en casa de familia de moralidad a hombres solos o matrimonio sin niños. Se exigen referencias. Corrales 2-AA, 4do. piso, esquina Zulueta, Habana.

SE ALQUILA BONOTA HABITAción con baño anexo o matrimonio sin niños o dos personas mayores, de moralidad. Con toda asistencia. Industria 113, altos.

ANTIGUO HOTEL JEREZANO. MEjor punto vista de la Habana. Habitaciones amplias y chicas, balcón la calle. Baños calientes. Prado 102, altos ,esquina Virtudes.

85 NAVES Y LOCALES

COMPOSTELA 47 ENTRE OBISPO Y O-Reilly, local propio para pequeño comercio, acabado de reformar. Informes en el mismoo F-3025, de 2 a 5.

SE ALQUILAN DOS BUENOS LOcales de planta baja; uno en Compostela 119 entre Sol y Muralla y otro en O-Reilly 5, entre San Ignacio y Cuba. Informan en los mismos y Teléfono A-7586.

SE ALQUILA UN LOCAL AMPLIO para establecimiento, Aguila casi esquina a Virtudes, último precio: $35.00; dos meses en fondo. Informan F-3630. La llave al lado.

GALIANO

Y SAN LAZARO

El mejor local de La Habana.

APROVECHE

Unica Oportunidad de Alquilarlo

VEALO Y OFREZCA

CONTRATOS POR AÑOS

Informes: Genios y Morro

Telf. M-6747

87 HABANA

PROPIO PARA MATRIMONIO O 3 personas mayores, Jovellar 23, bajos entre Aramburo y Hospital, moderna, 3 habitaciones, sala, comedor, hall, baño intercalado, servicio criados. Precio $35.00.

ALQUILO AMARGURA 88, BAJOS, entre Villegas y Aguacate; cuatro habitaciones, sala, comedor, doble servicio y baño. Llave e informes en los altos.

ALQUILO POCITO 108, BAJOS, MEdia cuadra Carlos III, Infanta; Sala, recibidor, 3 cuartos, baño intercalado, comedor, cuarto servicio criados $30.00. Aguilera. A-6174. U-6509.

MONTE 267-A, $34, ENTRE CARMEN y Rastro. Espléndido piso nuevo; sala, saleta, tres habitaciones, baño intercalado, comedor, cocina, calentador gas, servicio criados. Informes: llaves, Monte 319. Teléfono A-6045.

SE ALQUILA: PRIMER PISO, SALA, comedor, dos cuartos, baño y cocina. Carmen esquina a Esperanza. Informan: Bodega de esquina. Teléfono M-4327.

CONSULADO 14, ALTOS, CASI ESquina a Prado; Sala, comedor, tres cuartos, baño completo, cuarto y servicio de criados. Llaves en el número 7. Informes: A-6420.

SE ALQUILAN EN FRANCO 8 ESquina a Estrella, espléndidos altos, frente al nuevo Hospital de la Policía. Cuatro piezas, cocina y cuarto de baño. Muy fresca. Treinta pesos. Informes en la misma.

PEQUEÑA CASITA SE ALQUILA en Franco 8 esquina a Estrella, 2 piezas, cocina y servicios, $15.00. Informes en la misma.

ENSANCHE DE LA HABANA. ALquilo Bruzón No. 16, entre Luaces y Montero. Tres habitaciones con todo servicio. Informa: Lugareño No. 25 o Bodega Bruzón y Luaces.

SUAREZ No. 137, BAJOS, MODERnos, con sala, dos habitaciones, baño, comedor ,cocina, alquiler reducido, verla de 9 a 11 y de 2 a 5. Informan M-1394.

AVENIDA MENOCAL Y FINLAY. — Alquilo segundo piso, nueva construcción con sala, comedor, 3 habitaciones con balcón calle, baño modernísimo completo, servicio criados, cocina calentador gas. M-6977 y M-2222

ALQUILO HERMOSOS ALTOS MOdernos, sala, recibidor, cuatro cuartos, baño completo intercalado, servicios de criados, comedor fondo, situado San Francisco No. 22, Habana. Informes en la misma. Exijo referencias.

88 VEDADO

ONCE No. 125 ESQUINA A L, VENtilados y modernos altos, sala, comedor, 2 terrazas, 4 cuartos, baños, closets, cocina, cuarto y servicio criados, garage; otros altos, de sala, terraza, comedor, 3 cuartos, baño, cocina, cuarto criados y garage. Llaves al lado. L. No. 166. Informes F-2124.

VEDADO, 23 Y 6: CASA MODERNA, jardín, portal, gabinete, sala, comedor, tres cuartos, buen baño intercalado, cuarto y servicio de criados y cocina. Llaves en la misma. Informes: A-6420.

MAGNIFICOS BAJOS POR ESSTREnar: Baños 57, entre 21 y 23; portal, sala, antesala, hall, cinco habitaciones, dos baños intercalados, nueve closets, comedor al fondo, terraza, pantry, cocina ,baño y cuarto de criados, garage, cuarto y baño de chauffeur, $110; la llave en la misma informan F-4172.

EN 23 PESOS SE ALQUILAN LOS altos de la casa calle 8 entre 19 y 21, compuestos de terraza, sala, comedor, 2 habitaciones, baño, cocina y uin closet la llave en la letra Y, bajos. Teléfono F-5260.

89 CERRO Y PALATINO

SE ALQUILAN LOS ALTOS DE VIves No. 22, esquina a Figuras, con sala, comedor, dos cuartos, baño intercalado, cocina. Informa en la misma. Teléfono I-6183.

91 J. DEL MONTE Y LA VIBORA

JESUS DEL MONTE 491, ENTRE Luz y Pocito, de una sola planta, portal, sala, comedor, 3 cuartos, patio y servicio. Llaves, al lado. Informan: A-6420.

$3,000.00, SE VENDE LA CASA DE General Lee No. 6 entre Flores y Serrano, Víbora, compuesta de jardín, portal, sala, comedor, tres cuartos, cocina y baño, patio y traspatio; puede verse a todas horas. Informan en Egido 55, Sombrerería.

SE ALQUILA JUAN DELGADO 176, altos, esquina Milagros, frente doble línea tranvías Santos Suárez, casa moderna. Sala, comedor, tres cuartos, cocina, baño intercalado, cuarto y servicio para criados.

ALQUILERES

91 J. DEL MONTE Y LA VIBORA

SE ALQUILA PRECIOSA PLANTA alta, toda decorada, Santa Emilia esquina a Durege, compuesta de espléndida sala, tres amplias habitaciones ,comedor, cocina de gas y de carbón, servicio moderno completo, agua abundante, todas vías de comunicación por la puerta. Llaves en la bodega. Informes La Central, Aramburu 8 y 10. Teléfono U-4776.

VIBORA, SE ALQUILAN LOS AMplios altos de Gertrudis 17 entre Primera y Segunda, Reparto Rivero. Sala, comedor, cuatro cuartos, baño completo, cuarto y servicio de criado; precio 30 pesos; se puede ver a todas horas; informes Teléfono M-8452.

ALQUILO FRESCOS Y VENTILAdos altos, acabados de pintar, de Santa Irene 79 entre Flores y San Benigno. Portal, sala, soleta, comedor, tres cuartos, baño intercolado, cuarto y servicio de criados. Abundante agua. Llave en los bajos, $35.00, M-3763.

92 SANTOS SUAREZ Y MENDOZA

SE ALQUILA: ENAMORADOS No. 12 entre San Julio y Durege, 3 cuartos, comedor al fondo, dos patios y garage. Informa Sr. Villalba, M-1208

98 ALQUILERES VARIOS

MARIANAO, ALQUILO MANZANA terreno con 4 cuartos madera, piso cemento, que puede hacerse nave, 8 pesos. También vendo casa esquina mil metros terreno. Galán, San Juan 5.

AGUILA 107, ALTOS, SE ARRIENDA una cocina con su comedor en la misma se alquila una habitación con agua corriente y teléfono.

SE SOLICITAN

102 AGENCIAS-COLOCACIONES

AVISO: NUEVAMENTE ABIERTA la acreditada Agencia Fanny, que cuenta con buenos servicios domésticos y oficinistas. Llamen M-3313. No confundan mi Agencia.

103 CRIADAS Y CRIADOS

SE SOLICITA UNA MUCHACHA blanca, sin pretensiones, para todo el servicio de corta familia. Consulado No. 110, altos. Teléfono A-9948. Se exigen referencias.

SOLICITO CRIADA ESPAÑOLA O del país, para todo el trabajo de un matrimonio. Tiene que cocinar bien. Puede dormir fuera. Aguila 157, altos, Departamento 4.

SE DESEA UNA MUCHACHA BLANca, que sepa servir al comedor. Monte 225, altos.

BAÑOS No. 59, ENTRE 23 Y 25, VEdado. Solicito una joven para todo servicio de matrimonio y una niña; saber cocinar bien, moralidad, referencias. Sin condiciones, no presentarse.

104 COCINERAS Y COCINEROS

SOLICITO CUBANA O EXTRANJEra, mediana edad, seria, formal que sepa cocinar bien y repostería, para tres personas. Si no sabe cocinar, no molesten. Exijo referencias. $11.00. Marina 56, altos, esquina Vapor.

EN LA CALLE 4 ESQUINA A 15, Vedado, casa de una sola planta, se solicita una buena cocinera repostera.

105 MANEJADORAS

SOLICITA MANEJADORA PARA NIño 2 años; sueldo $10 y uniformes; tiene que dormir colocación. Calle 4, número 189, Vedado.

109 COSTURERAS Y MODISTAS

SE SOLICITAN COSTURERAS MAyores, serias. San Rafael esquina Manrique.

114 AGENTES Y VENDEDORES

SOLICITO PERSONAS QUIERAN GAnar buena comisión vendiendo directamente consumidores el pulimento para muebles «Kakelín». Manuel Brito, Amistad 2-B, bajos.

117 SOLICITUDES VARIAS

SOLICITO HOMBRES Y MUJERES que deseen trabajar asunto decente. Damos comisión y sueldo. Véame de 8 a 1 1a.m. Sr. García. Lealtad 147, Reina y Salud.

SE OFRECEN

118 CRIADAS Y CRIADOS

SE DESEA COLOCAR ESPAÑOLA de mediana edad para criada de manos o manejadora. Tiene recomendaciones. Teléfono A-6414.

SE DESEA COLOCAR UNA JOVEN española para criada de mano o manejadora; tiene buenas referencias. Aguila 325, Bodega. Teléfono M-7843.

DESEA COLOCARSE UN ESPAÑOL, de criado o trabajo análogo; es práctico en el trabajo; tiene referencias y lo mismo va al campo. Informan A-6930.

SE DESEA COLOCAR JOVEN ESpañola para criada de manos o de cuartos; es formal y trabajadora. Buenas referencias. F-5712.

SE DESEA COLOCAR UNA JOVEN española para criada de manos o de cuartos. Tiene referenciac. Teléfono M-4682.

SE DESEA COLOCAR ESPAÑOLA fina y seria, para ama de llaves o criada de cuartos. Informes: Cerro 486. Teléfono A-2381.

SE OFRECE UN JOVEN ESPAÑOL para criado de mano en casa particular; práctico en todo servicio; sabe servir muy bien la mesa y es trabajador, con buenas referencias. M-1071 Tintorería «Riverside».

SE DESEA COLOCAR UNA ESPAñola de mediana edad para criada de mano. Tiene buenas referencias, lleva tiempo en el país. U-4983.

SE DESEA COLOCAR UNA MUCHAcha española para criada de manos, si paga menos de 1 3pesos no molesten. Teléfono F-2131.

SE DESEA COLOCAR UNA ESPAñola para lavar solamente, en la misma otra para criada de manos: no le importa salir de la Habana. U-5470.

DESEA COLOCARSE UNA ESPAñola para cuartos y coser; duerme fuera; menos de $15 no se moleste. Teléfono F-2206.

SE COLOCA UNA JOVEN ESPAÑOla para limpiar por horas; no sale de la Habana; tiene referencias. M-4645.

DESEA COLOCARSE UNA ESPAÑOla de criada de manos o cuartos; tiene referencias; desea casa de moralidad. Teléfono A-6615.

JOVEN JAPONES DESEA COLOCARse en casa particular de buena familia, sabe servir, entiende de coteles, tiene buena presencia, es cumplidor en su trabajo y limpio en su esmerado servicio. Para más informes llame teléfono A-9814.

MUCHACHA ESPAÑOLA DESEA COlocarse de criada de mano o de cuartos, o si es matrimonio solo cocina y limpia, no menos de $15 tiene referencias. Teléfono F-5176.

DESEA COLOCARSE UNA MUCHAcha española de criada de manos, sabe su obligación, tiene referencias no me importa ir al campo. teléfono X-2062.

SE DESEA COLOCAR UNA JOVEN para criada de mano o cuartos, tiene referencias. F-4580.

SE OFRECEN

118 CRIADAS Y CRIADOS

SE DESEA COLOCAR UNA MUCHAcha española para criada de manos o cuartos, sabe su obligación, No se coloca menos de 15 pesos. Informan Este de la Línea No. 50 Santos Suárez. Teléfono I-7301.

SE COLOCA UNA JOVEN ESPAÑOla para criada o manejadora, lleva tiempo en el país, cumple con su oblibación. Telf. F-6125.

SE DESEA COLOCAR UNA ESPAñola de criada de mano y en la misma otra para cuartos. Tienen referencias. A-9675 de 8 a 12 y de 2 a 6.

SE DESEA COLOCAR UNA JOVEN española para criada de mano, es fina, sabe servir a la rusa, tiene referencias. F-5884.

DESEA COLOCARSE UNA JOVEN española para limpieza, no le importa cocinar para corta familia y casa chica en la misma también se coloca una por horas. Telf. F-6078.

SE DESEA COLOCAR UNA MUCHAcha española para cuartos o comedor. Informes F-3129.

DESEA COLOCARSE JOVEN ESpañola para limpiar, sabe zurcir, bordar y otras labores, desea casa seria, tiene referencias. Telf. F-4747.

COCINERO ESPAÑOL DESEA COlocarse, cocina criolla y española. Repostería y pastelería. Vomida muy variada, agradabloe sazón. Sale al campo. R ferencias M-5425.

SE OFRECE CRIADO ESPAÑOL, acostumbrado al servicio fino, y criada de mano española, con muy buenas referencias de casas conocidas. M-1534.

UNA ESPAÑOLA SE DESEA COLOcar de criada de manos o manejadora; sabe cumplir con su obligación. Teléfono M-4632.

DESEA COLOCARSE UNA MUCHAcha española para criada de cuartos o para cocinar y limpiar, para corta fmilia. Tiene referencias. Informan Teléfono F-6180 y F-6003.

119 COCINERAS Y COCINEROS

SE DESEAN COLOCAR COCINERA y cocinero y una muchacha para limpiar por horas; tienen referencia y saben su obligación. Teléfono F-3240.

SE DESEA COLOCAR UNA COCINEra española de cocinera; entiende de repostería; tiene buenas referencias; no le importa ayudar otros quehaceres. Teléfono U-9733.

SE DESEA COLOCAR UNA JOVEN de color, para cocinar; sabe de repostería; desea casa de moralidad; en la misma otra para limpiar, ambas duermen fuera. Teléfono U-5570.

DESEA COLOCARSE JOVEN ESPAñola para cocinar y limpiar para corta familia o para limpiar sólo. Tiene buenas referencias. No duerme en la colocación. Teléfono U-7071.

SE OFRECE UNA ESPAÑOLA DE mediana para cocinar si es corta familia; no importa hacer limpieza; seria y trabajadora. U-3336. Tintorería Busto.

SE DESEA COLOCAR UNA JOVEN española para cocinar y limpiar. Si no pagan 15 pesos no la molesten. Entiende algo de repostería. Tiene referencias. Teléfono M-5391.

UN ASIATICO COCINERO Y REpostero, desea colocarse en casa particular; sabe cocinar a la criolla, española y francesa, sabe cumplir con su obligación y tiene referencias, Informan Teléfono M-4774.

SE OFRECE UN COCINERO DEL país; cocina a la criolla, española, francesa y repostería. Tiene referencias. Teléfono F-3649.

SE DESEA COLOCAR UNA JOVEN española para cocinar, ayudar a limpiar; sabe cumplir su obligación; tiene referencias. Teléfono FO-1660.

DESEAN COLOCARSE DOS ESPAÑOlas una cocinera y otra de criada de mano o para todo de una corta familia, no se coloca menos de 15 pesos. Teléfono M-3840.

COCINERO JOVEN ESPAÑOL DEsea colocarse en casa particular, comercio u hotel, tiene buenas referencias, conoce la cocina internacional repostería y pastelería en general, helados y hace pan. Teléfono F-5884

SE OFRECE BUENA COCINERA DE color. Teléfono F-5441. Vedado.

UN HOMBRE QUE HABLA INGLES y español desea trabajar para caballero solo, sabe cocinar y tiene muy buenas referencias de Cónsules, etc. M-3868 Manzana de Gómez 528.

SE DESEA COLOCAR UNA ESPAÑOla joven para cocinar y limpiar, es formal y trabajadora, no va a los repartos. Duerme fuera. Telf. M-4061.

DESEA COLOCARSE COCINERA REpostera de color, tiene buenas referencias. Lo mismo sale para el campo, pretende ganar $15.00 para arriba. Severiana, Baños 4, teléfono F-6228.

SE OFRECE JOVEN ESPAÑOLA PAra cocinar y limpiar a corta familia o cocinar solo. Tiene referencias. Teléfono A-9937 no menos de 15 pesos.

SE DESEA COLOCAR UNA JOVEN de color para cocinar, entiende la repostería, tengo referencias. Teléfono F-6066. Vedado.

SE DESEA COLOCAR UNA JOVEN española para cocinar y limpiar si es corta familia, tiene referencias. Amistad 120 Telf. A-0515.

120 MANEJADORAS

PERSONA SERIA, EXPERTA EN contabilidad y organización, con referencias y garantías, desea empleo, sin pretensiones. Escriba G. Rodríguez. Anuncios Clasificados, DIARIO DE LA MARINA.

ENGLISH SPEAKING GIRL DESIred position as nurse very refined has reference. Calle 11 No. 118 entre 22 y 24 teléfono F-3290.

122 INSTITUTRIZ

SE OFRECE UNA AMERICANA DE mediana edad, como institutriz, para niños chiquitos, antes trabajó con la familia de Pedemonte, Mrs. Claire Borderave, No. 69, N.W. 5th st. Miami, Florida, o Beers, M-77304

123 COSTURERAS Y MODISTAS

DESEA COLOCARSE EN CASA DE moralidad, costurera española, para cuartos y coser; cose y corta por figurín; no le importa ir al campo con familia respetable. Teléfono M-1049.

125 CHOFERES

CHAUFFEUR ESPAÑOL CON 10 años de práctica, desea colocarse en casa particular; tiene referencias, de donde trabajó. Informan Teléfono F-3702. Generoso.

ESPAÑOL JOVEN DESEA COLOcarse en casa particular o de comercio, buenas referencias de familias conocidas. Informan FO-2651.

126 JARDINEROS

SE DESEA COLOCAR UN JOVEN DE jardinero, sereno o portero. Informes Obispo No. 97 teléfono M-4316.

SE DESEA COLOCAR UN JARDINEro lo mismo para la Habana que para el campo, tiene buenas recomendaciones. Teléfono M-6649.

131 OFERTAS VARIAS

SE DESEA COLOCAR UN ESPAÑOL de mediana edad para toda clase de servicios, criado, jardinero; también entiende de fregar máquinas. Tiene buenas referencias. A-3339.

SE DESEA COLOCAR UN JOVEN del campo para una bodega o un elevador, tiene buenas referencias. Teléfono M-5745.

M.E.C.D. 2016

PASATIEMPOS

RECORD DE DISTANCIA

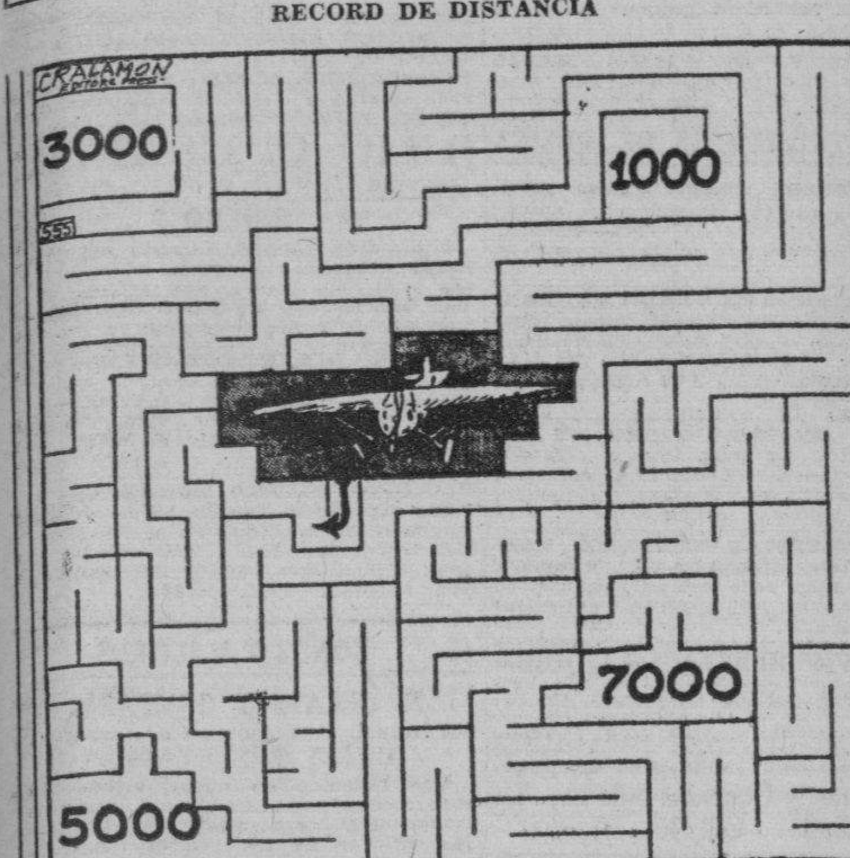

..¿Qué tan buen piloto es usted? Para ensayarlo este diario ofrece darle un buen aeroplano con un radio de acción de 7.000 kilómetros. Aquí lo tiene. Está usted listo para comenzar. Empiece siguiendo la dirección que indica la flecha y pase por los caminos abiertos sin cruzar ninguna de las líneas impresas. Los números a que llegue finalmente indicarán el número de kilómetros que ha recorrido en una sola etapa.

Acaba de publicarse en los Estados Unidos un libro contra la geografía europea en Africa

La acostumbrada indignación americana por la maldad del imperialismo europeo pudiera ser mitigada si se estudiase cuidadosamente la conducta de EE. UU. para con los indios

NEW YORK, abril 6.—Benito Mussolini no ha inventado nada nuevo. Todas sus pías frases, sus desafiantes clarinadas, la costumbre de proclamar el bárbaro bombardeo de indefensas chozas de barro y paja colosales victorias, toda la chicanería e hipocrecía de su aventura africana, las ha copiado el inefable Duce de los mejores modelos franceses e ingleses con servil exactitud. Tiene por lo tanto derecho a sentirse molesto por la indignación moral de sus jueces como bien lo demuestra Lamar Middleton en su libro titulado: «The Rape of Africa» (El Robo de Africa), el cual acaba de ver la luz en esta nación.

Hace tan sólo sesenta años la inmensa mayoría de Africa pertenecía todavía a los africanos. Las grandes potencias blancas apenas habían iniciado su penetración en las costas del continente negro y el interior ni tan siquiera había sido explorado. Pero el piadoso Stanley marcaba ya el curso del enorme río Congo; los misioneros y mercaderes ya arrancaban pequeños pedazos en la costa africana de manos de los jefes nativos, ya el podería diplomático de la raza pálida y superior iniciaba la conquista y el reparto. Africa ya estaba casi desmembrada por las naciones de Europa cuando apenas habían pasado diez años desde el momento en que Stanley envió (1877) su famoso mensaje al diario londinense «Daily Telegraph» informando: «con un sentimiento de intensa gratitud hacia la divina providencia que nos salvó milagrosamente de los terrores de la esclavitud, de horrible muerte a manos de feroces caníbales» su descubrimiento de que la gran vía de comunicaciones comerciales por toda Africa sería el poderoso río Congo.

Por primera vez Inglaterra dormía. No quiso el Congo que Stanley ofrecía y Leopoldo de Bélgica, el avaricioso sobrino de la reina Victoria se aprovechó. «Yo os puedo asegurar» dijo a su ayudante militar en frases de las cuales hacen eco hoy italianos y japoneses, «de mi convicción de que las naciones que renuncian a la ambición son naciones sin futuro. Un pueblo que está contento con el suelo patrio y que teme aun la más mínima posibilidad de un conflicto carece de las características esenciales de una raza superior». Eso desde luego no lo dijo en público.

«El asunto que nos ha reunido aquí» dijo ante un público internacional reunido en el real auditorio, «merece el interés de todos los amigos de la humanidad. Hay que terminar las sombras que envuelven a Africa, hay que poner fin al horrible comercio de esclavos. Debemos —digo yo—hacer una cruzada digna de este siglo de progreso y civilización».

Leopoldo logró pronto la anexión del Congo estableciendo una esclavitud industrial, peor aun en sus mortíferos efectos que la peor esclavitud medioeval de las tribus africanas que él oficialmente se había lanzado a terminarñ Los alemanes mientras tanto, empezaban a establecer sus preciosas colonias en Africa. Los portugueses con el apoyo de Inglaterra recibían su parte del botín. Francia se acercaba al Sahara, los ingleses con los holandeses sobre los yacimientos de diamantes en el Africa del Sur, mientras ocupaban el Egipto. Es aun posible que Benito Mussolini codiciando a Etiopía leyese cuidadosamente la exposición hecha por Lord Salisbury de la doctrina inglesa de «la fuerza superior».

«Egipto tiene» dijo Salisbury, «una importancia para Inglaterra como no la tiene para ninguna nación de la tierra y no podemos abandonar nuestra pretensión de influenciar a ese país o acceder a un arreglo, el cual tendría como consecuencia inevitable la mayor confusión. Un gobierno internacional para Egipto es, creo yo, cosa completamente imposible.»

Mr. Middleton denuncia con igual fervor a todos los geófagos. Estudia cuidadosamente el crecimiento y desarrollo de la técnica imperialista. En el año 1880 todas las potencias juraron solemnemente no establecer conscripción de tropas nativas prohibiendo a su vez la importación de armas y licores para los nativos. Muy pronto todas las naciones estaban preparando y enseñando a los nativos a ser soldados para que fuesen ellos quienes les ganasen las batallas contra los otros nativos tal como Benito Mussolini lo hace hoy.

Cuando el Mahdí destrozó al coronel Hicks y su ejército «inglés» en el Sudán (1883) dió muerte a 7.700 hombres pero de este total tan sólo 15 de ellos eran europeos.

Lord Kitchener vengó la muerte de Gordon con un ejército en el cual el setenta por ciento de los soldados era egipcio.

Los franceses quedaron aplanados en 1925 por las bajas sufridas en campaña contra Abd El Krim en el Rif. Pero de los 2.176 soldados muertos 1.544 eran africanos.

Es en verdad una vergonzosa historia aun cuando no se tomen en serio todas las aseveraciones de Mr. Middleton, aun cuando se dude aquí y allá. Su narración, por ejemplo, de la conducta alemana en Africa está tomada de panfletos ingleses de propaganda de carácter muy parcial editados durante la guerra mundial.

Es posible imaginar pues que la acostumbrada indignación de los norteamericanos por la maldad del del imperialismo europeo pudiera ser mitigada si se estudiase cuidadosamente la conducta de los Estados Unidos para con sus nativos los indios norteamericanos.

En verdad existen paralelos entre Africa y América que Mr. Middleton olvidó tratar. Gordon fué muerto en Kartoum sólo nueve años después de la muerte del general norteamericano Custer a manos de los indios en la Dakota del Sur... Ni hay tampoco tan gran seguridad de que Africa esté destinada a ser imperio del hombre blanco. Mussolini todavía no ha conquistado a Abisinia, y la reciente historia del Japón, Arabia y México nos da sendas razones para reflexionar y meditar.

En Inglaterra se cree qne ha mejorado la situación y que se aleja el peligro de guerra

Se admite, sin embargo, que toca a Hitler tender el puente para un acuerdo. Ya se admite la posibilidad de que vuelvan a unirse Austria y Alemania. El problema de las colonias

LONDRES, abril 6, (AP).—Incuestionablemente la situación internacional europea ha mejorado en los últimos días y los perspectivas son más halagueñas en la actualidad. Se atribuye esto en primer lugar a las declaraciones que ha hecho el Secretario de Relaciones Exteriores Anthony Eden aclarando la posición de la Gran Bretaña ante los problemas que afronta Europa y después a la tendencia que se advierte en las naciones a tratar los problemas desde un punto de vista subjetivo más bien que objetivo.

Eden ha sido explícito en sus declaraciones acerca de la marcha que llevarán las conversaciones de los estados mayores de la Gran Bretaña, Francia y Bélgica y han servido para desvanecer los temores que abrigaba la opinión pública inglesa, al mismo tiempo que han dado a Francia seguridades en el sentido de que la Gran Bretaña desea llegar a un acuerdo que desvanezca los temores franceses y no debilite las obligaciones que tiene contraídas por los tratados.

En cuanto al plan francés hay menos interés por el momento en sus probables estipulaciones que en el hecho de las dificultades con que se ha tropezado recientemente en las negociaciones.

La posición inmediatamente futura de Europa parece depender ahora más que nunca del Fuehrer aleman. Hitler tiene que contribuir con algo a la construcción del puente necesario entre Alemania y Francia.

Créese posible la unión de Austria y Alemania por razones de expediente comercial y económico además de ser una válvula que puede mantener la presión alemana dentro de límites razonables, pero nada hay claro todavía con relación a las colonias alemanas.

PROFESIONALES

1 ABOGADOS Y NOTARIOS

ADOLFO CABELLO, ABOGADO. PLEItos civiles. Recursos contencioso-administrativos, hipotecarios, de casación de inconstitucionalidad, etc. Habeas Corpus. Asuntos mercantiles. Causas criminales. Domicilio y bufete: Gervasio 178, entre Reina y Salud.

2 DRES. EN MEDICINA

DR ANTONIO PITA
ENFERMEDADES NERVIOSAS Y ENDOCRINAS
Medicina General. Contando con un bien montado Instituto de Fisioterapia. Tratamiento efectivo de la neurastenia. Impotencia, enfermedades crónicas y glandulares, etc. Nuevo método de estimulación vago-simpática. No visita ni da consultas por correo. Consulta previamente concedida: $10.00. Consultas de 2 a 4 p.m. $2.00. **San Lázaro 45, entre Prado e Industria. Teléfono A-9292.**

Dr EDUARDO BRUNET
CIRUJANO DENTISTA
MEDICO CIRUJANO
San Rafael 135 entre Belascoain y Gervasio
Telf. U3614. La Habana

Cualquier problema de sus dientes o de su boca, quedará resuelto satisfactoriamente. Visite hoy mismo al
DR. BRUNET
Y se convencerá. Hora fija al que lo solicite. Consultas diarias, de día y de noche. **Facilidades de pagos.**

IMPOTENCIA, FLUJOS
DEBILIDAD SEXUAL
Consulta por correspondencia. Reserva absoluta. Si desea curar prontamente, envíeme sus síntomas, detalladamente y $1.00 n giro postal y a vuelta de Correo recibirá toda la atención científica necesaria. Exito garantizado. Dr. Félix Rodríguez García, Médico Psicoanalista. San Rafael 143 y medio. U-4484.

DR. J. LYON
DE LA FACULTAD DE PARIS
especialista en la curación radical de las Hemorroides, sin dolor, ni operación. Consultas diarias, de 1 a 2. Genios número 15, altos.

DR. OCTAVIO RIVERO
Asma, Tuberculosis y enfermedades pulmonares. Exasistente del Servicio del profesor Saye, (Barcelona), Jefe Clínico del Dispensario Antituberculoso Municipal. Consultas: lunes, miércoles y viernes, de 12 a 2 de la tarde. Jueves: 7 de la noche. Campanario 43: M-6258.

Dr. J. R. Alvarez
Hernista. Ex-Director de «La Benéfica» del Centro Gallego. Jovellar esquina a N. Teléfonos U-5400 y FO-1361

Cura radical de la Hernia, sin recurrir a operación, ni al uso permanente del braguero. Desprovista de peligro, dolor y complicaciones de todo género. El paciente puede continuar sus ocupaciones habituales.

CONSULTAS TURNO FIJO

DR. ALFREDO COMAS
Especialista del Instituto del Cáncer. Enfermedades venéreas, sífilis, impotencia. Afecciones de señoras, tumores del útero y pechos. Aplicaciones del Radium. Horas, 2 a 5: Telf. M-7728. San Nicolás 70, Habana.

MEDICOS ESPECIALISTAS
Cirujanos, Parteros, (OCULISTAS), Dentistas y Comadronas. ALMORRANAS curadas radicalmente sin OPERACION, por procedimiento excloro-zante. Blenorragia, piel, sífilis, IMPOTENCIA Y DEMAS ENFERMEDADES, (RAYOS X), Electricidad Médica, Luz Alpina, Terapia, DIATERMIA Y MASAJES. (ANALISIS), Obesidad, Delgadez, Tatuajes, Berrugas, Arrugas, Manchas, (SENOS) y otros defectos quitados y corregidos. RECONOCIMIENTOS Y CONSULTAS: $1.00. GABINETE DE LA CLINICA, CUBA 29, TELEFONO: A-6319. ATENDEMOS de 2 a 7, (NOCHE Y TARDE)

INSTITUTO HIGIA
Consultas gratis, de 8 a. m. a 8 p. m., Zanja 2, altos, entre Galiano y Rayo. Teléfono: M-6605. Enfermedades venéreas, Tratamientos modernos. Garantizamos su cura, en pocos días: Gonorrea, sífilis, debilidad sexual e impotencia. Inyecciones intravenosas, Neosalvasán, etc. Precios módicos. Facilidades de pago.

DR. A. VENERO
Vías Urinarias, Impotencia, Sífilis. Curación rápida. Cuota semanal. Consultas de 10 a 12 a. m. y de 4 a 5 p. m. San Miguel número 55, esquina a San Nicolás. Telf. A-9330.

DR. FRANCISCO J. DE VELASCO
Corazón Pulmones, Estómago, Intestinos.

DR. RUBEN DE VELASCO
Corazón Pulmones enfermedades de los niños Consultas de 1 a 3. días laborables. Horas especiales previo aviso Salud 34. M-6068.

Memorandum francés sobre el plan de paz

Hasta después de mayo no se examinarán los problemas de la reconstrucción de Europa

PARIS, Abril 6. (WP) Flandin y sus colegas estuvieron todo el día de ayer preparando el memorandum francés sobre el plan de paz que se entregará dentro de unos días a la secretaría de la Liga de las Naciones, sabiéndose por los centros autorizados que hoy se reunirá el Consejo de Ministro para discutirlo.

Solamente se sabe en relación con el memorandum que consta de tres secciones, la primera de las cuales expone los errores históricos del memorandum alemán, la segunda contiene las medidas de precaución que deberán adoptarse por las potencias de Locarno durante el período de las negociaciones, y la tercera ofrece proposiciones constructivas para la paz.

Fuera de esto nada concreto ha podido saberse en el Quai D-Orsay, que se muestra muy reticente.

Los periódicos de ayer expresan la opinión de que el examen de los problemas de la reconstrucción general de Europa, no se hará hasta después de las elecciones francesas de Mayo.

Lea ¡ALERTA! al mediodía y el AVANCE por la tarde

PROFESIONALES

2 DRES. EN MEDICINA

DR. JOSE M. GATELL
CIRUJANO DENTISTA
Especialista en extracciones, puentes de oro y dentaduras. Arreglo de puentes y planchas. Facilidades de pago. Hora fija, a petición del cliente. Consultas: de 8 a 8. Calle Habana número 98, bajos, entre Obispo y Obrapía: Telf. A-8335.

DR. ROSAL
EX-ASISTENTE AL SERVICIO DEL PROFESOR SAYE, EN BARCELONA.
Tuberculosis, pulmones, corazón, Medicina en General: Electricidad Médica, Luz Alpnia. Consultas diarias. De 4 a 6 p.m. San Miguel 117, entre Gervasio y Escobar. Teléfono U-2342.

DR. MANUEL BETANCOURT
VIAS URINARIAS Y VENEREO
Especialista de la Quinta de Dependientes. Asistente 4 años de los Hospitales de París. Consultas diarias de 3½ a 5½. Sábados de 10½ a 12½ San Lázaro 173, esquina a Perseverancia. Telfs. M-6347 y F-5326.

GABINETE UROLOGICO ALEMAN
VIAS URINARIAS
Consultas gratis: de 7 a. m., a 1 p. m., y de 4.30 a 9. Jesús del Monte 135, bajos, frente a la Quinta de Dependientes. Tratamientos modernos con vacunas alemanas, para curar la Gonorrea en 15 días. No importa que sean crónicas o mal curadas. Garantizamos que no quedan recogidas. Facilidades de pago. Impotencia y debilidad sexul, piel y sífilis.

DR. J. B. RUIZ
Ex especialista del Centro Gallego, de los Hospitales de Filadelfia y New York. Especialista en Vías Urinarias, Venéreo, Sífilis y trastornos sexuales. Uretroscopía y Cistoscopía. Consultas, de 1 a 3. Trocadero 35.

4 DENTISTAS

GABINETE DENTAL: SE ALQUILA barato, a profesional. Informes: de 2 a 5, Amistad 106, bajos, entre San José y Barcelona.

DR. JOSE Ma. GATELL
Cirujano Dentista. Calle Habana No. 98. Bajos, entre Obispo y Obrapía. Precios: 1 extracción sin dolor, un peso; Limpieza, un peso; Dentaduras, di ez pesos. Arreglo de puentes y planchas en el día. Facilidades de pago. A los forasteros les termino en 24 horas. Consultas de 8 a 8. Teléfono A-8335.

5 COMADRONAS

EDELMIRA MATARREDONA: COmadrona facultativa en Universidades de Madrid y La Habana, ex interna Maternidad de Barcelona y Charité de París. Ultimos procedimientos científicos. Especialidad en reconocimientos. Consultas gratis. Trocadero 54, altos, entre Aguila y Blanco.

CONSUELO RUDA, COMADRONA
Ex interna de la Casa de Salud «La Balear». Inyecciones intravenosas, a domicilio. Consultas gratis, de 8 a. m. a 6 p. m. Belascoain número 74, altos, esquina a Jesús Peregrino. Telf. U-5824.

COMPRAS

9 CASAS

COMPRO CASITA POR SANTOS Suárez, Luyanó, Batista, etc. No más de $800-00. Mitad contado, resto plazos convencionales. Arango esquina a Cueto. Departamento No. 5, Luyanó.

COMPRO CASA: HABANA, DE 5,000 a 20,000 pesos, a base de buena renta. También terreno, Calzada Ayestarán y Vedado. Marrero, Aguiar 25: M-7774 y U-6671.

COMPRA DE CASAS. — COMPRO DE una y dos plantas, modernas, Habana, Santos Suárez, Reparto Sierra y Almendares, de $4.000-00 a $6.00-00. Fernández Hermo, Manzana de Gómez 453. M2758.

SE COMPRAN DOS CASAS JUNTAS, con dos o tres cuartos, sala, comedor, baño intercalado, cocina y patio, por Luyanó, Santos Suárez o Víbora, libre de gravamen. No corredores. Urge la compra. Informan: Misión 61, desde las 10 a 12 m., o 2 a 5 p. m. Precio: $1,200, cada una.

COMPRO CASA ANTIGUA, REGUlares dimensiones. También compro casa nueva, chica. Todo a precio de situación. Radio de Zulueta a Belascoain y de Gloria a Reina. Informes: Aguila 157, altos, departamento 4, de 8 a 9 a. m. y de 6 a 8 p. m.

COMPRO DOS CASAS, UNA PARA renta y otra para vivirla, prefiero Habana o Vedado. Deben ser modernas y bien situadas. Deseo trato directo con el dueño. Para entrevista personal: Telf. A-9173.

COMPRO CASA, MODERNA O ANtigua, bien sea en La Habana o en los barrios, cuyo precio esté en relación con la casa y el momento actual económico, para no perder tiempo. Reina 78, bajos, de 4 a 6 p. m. P. Moreira.

ATENCION. COMPRO UNA CASA O un solar que tenga las medidas próximas de 10 a 16 metros de frente por 25 o 30 de fondo, situada de Zanja a Lagunas y de Belascoain a Prado, o lo mismo compro una casa de 16 a 30 mil pesos. Trato directo. Reina 3, Pérez.

DESEO COMPRAR UNA O DOS CASAS
De 4,000 a 8,000 pesos, cada una, Habana o Vedado. Sra. Rodríguez, calle Fuentes número 49, entre A. y B., reparto Almendares. Puede mandar detalles y número de la casa por Correo.

COMPRO CASAS. ANTIGUAS Y MOdernas en la Habana, Vedado y sus repartos, tengo orden de comprar edificios en calle comercial. Fernández Hermo, Manzana de Gómez 453, M-2758

COMPRO CASA UNA O DOS PLANtas, sala, comedor, dos habitaciones cocina y baño, situación Belascoain a Prado, Reina a San Lázaro o barrio Angel. A-6673, Concordia 22. Trato directo. Sr. Simón.

11 FINCAS RUSTICAS

COMPRO, VENDO Y CAMBIO MOtores eléctricos, radios y lámparas. Ordenes a B. Antón, Monte 449. Teléfono A-9425.

15 MAQUINARIAS

SE COMPRA PAILA DE VAPOR DE tres caballos. Teléfono M-5255.

TANQUE DE HIERRO, PARA DEpósito de alcohol de 97 grados, con 10,000 litros de capacidad. Se compran cuatro. Informes: apartado 2048, Habana.

MOTORES ELECTRICOS QUEMAdos o no, por unidad o lotes. Compro de toda clase. Egido 39: M-4136.

COMPRO APARATOS PARA MONtar encuadernación, guillotina, cosedora, componedores, letras, filetes, etc. Llame horas oficinas: M-5386. Fernández. Buen estado y baratos.

17 MUEBLES Y PRENDAS

ORO, PLATA Y PLATINO
Compramos en joyas, objetos y monedas rotas.

BAHAMONDE Y COMPAÑIA
(Desde 1893)
Amistad 94, casi esq. a San José.

A-6853 COMPRAMOS MUEBLES TOdas clases radios, pianos, máquinas coser, escribir, baúles, maletas, burós, archivos, objetos adornos, escaparates lunas sueltas. Compramos todo lo que venda. Acudo rápido. A-6853.

U-3637: COMPRO MUEBLES, MAquinas coser, escribir, buró, archivos, lámparas, objetos Arte, libros, porcelana, cuadros, piano, nevera. Pago alto precio. Acudo en seguida. Casa Varadero: U-3637.

COMPRAS

17 MUEBLES Y PRENDAS

A.2987 COMPRA MUEBLES ROPA
..zapatos, prendas rotas, libros máquinas coser, escribir, liquido casas completas, alfombras, toda lo que quiera vender, camión en puerta, dinero en mano.

M-2680 COMPRA MUEBLES ARTIguos, modernos, alfombras, lámparas, pianos, máquinas oficinas completas, todo lo que quiera vender. Camión en puerta, dinero en mano. M-2680.

M-1966: COMPRO MUEBLES MOdernos: joyas, radios, oro, plata, neveras, muebles de oficina, máquinas de coser y escribir y ropa de caballero. Pago bien. «El Oriente», Factoría 9, entre Corrales y Apodaca. Telf. M-1966.

ORO Y PLATA
Compramos en prendas de todas clases, objetos de plata, bandejas, candelabros, escribanías, cajitas, juegos de café, cubiertería, fruteros, etc. No importa que estén rotos.

CARBALLAL HERMANOS
San Rafael 138, entre Gervasio y Belascoain, Teléfono: U-5744. Pagamos bien y vamos a domicilio.

M-8856: COMPRO MUEBLES
Liquido casas completas: objetos de Arte, porcelana, plata, bronce, oficina todo, máquinas de coser, pianos, pianolas, biblioteca, novelas, lámparas y antigüedades: M-8856.

A-6620: COMPRO MUEBLES
Juegos de cuarto, comedor, sala, piezas sueltas, neveras, refrigeradores, máquinas de coser y escribir, muebles de oficina, radios, equipajes. Liquido casas de huéspedes. «La Moderna», Salud 3: A-6620.

U-4800: COMPRO MUEBLES
Todas clases: objetos Arte, adornos, máquinas coser y escribir, lámparas, alfombras, neveras, vajillas, oficinas completas, archivos, pianos, plata. Todo lo que tenga valor: U-4800

A-8304: COMPRO MUEBLES HOGAR, oficinas, establecimientos, máquinas coser, escribir, archivos metálicos, escaparates antiguos, alfombras, objetos oro, marfil, porcelana, neveras, lámparas, radios, vajillas. Llame: A-8304.

COMPRO MUEBLES X-1012
Finos y corrientes: Máquinas de coser, escribir. Lámparas, burós, libreros, archivos, vajillas, porcelanas, objetos de arte y todo objeto que desee vender. Jesús del Monte 142.

M-7084: COMPRO MUEBLES, VAJIllas, máquinas de coser, escribir, buró, piano, lámparas, alfombras, archivos, baúles, maletas, objetos Arte, cuadros, antigüedades, porcelana. Pago bien. Acudo en seguida: M-7084.

U.2530: COMPRO MUEBLES
Finos y corrientes: pianos, máquinas de escribir, coser, objetos de Arte, vajillas, adornos de plata, bronce, porcelana, etc. Muebles clínicos libros, burós, archivos y equipajes. Compramos todo: U-2530.

A7795
COMPRO MUEBLES
PAGO MAS QUE NADIE
MONTE 85
CAMBIAMOS Y VENDEMOS

COMPRO: M- 9136
Máquinas de coser, escribir, muebles modernos, lámparas, neveras, radios, objetos de Arte, muebles de oficina, servicios sanitarios, cafés, fonda Avise a esta casa. Salud 11: M-9136.

U-6970: COMPRO MUEBLES EN GEneral: vajillas, plata, bojetos de Arte, porcelana, antigüedades oficinas, pianos, pianolas, máquinas de escribir y coser. Compramos todo, mucho o poco valor. Toda clase de operaciones: U-6970.

A-6628: COMPRO MUEBLES
Modernos: joyas, radios, lámparas finas, objetos de Arte, bronce, procelana, marfil, oro, plata, vajillas, alfombras, tapices, neveras porcelana, máquinas coser y escribir, instrumentos música, oficina, equipajes calidad, ropa hombre y todo objeto valor. Pago bien. Negocio rápido. **La Regencia, Suárez 8 y 10. A-6628.**

COMPRO MUEBLES
Juegos y piezas sueltas, máquinas coser y radios. M-2655

VENDEMOS Y CAMBIAMOS
Muebles nuevos y de uso, y le tomamos los viejos, como parte pago. LA REGENTE, Salud 14 entre Rayo y San Nicolás. M-2655.

A-6275: COMPRO MUEBLES DE TOdas clases: objetos de Arte, porcelana, bronce, máquinas de coser y escribir, radios, neveras, refrigeradores, muebles de oficinas y espejos. Casas completas. Pago bien. Necesito muebles: A-6275.

«EL AGUILA IMPERIAL» — COMpramos muebles modernos, máquinas coser, escribir, neveras, etc. Telf. A-9703.

BUEN HUMOR

—Como me he escondido bien, ahora he estado aquí veinte minutos y aún no me han encontrado.

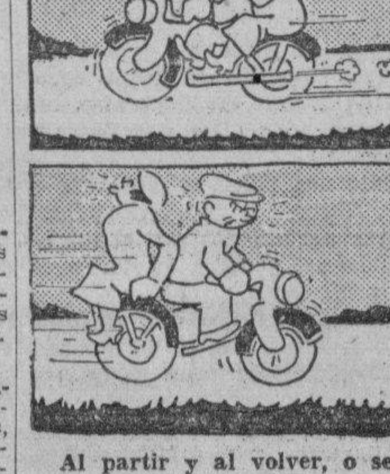

Al partir y al volver, o se enemistaron en el camino.

COMPRAS

17 MUEBLES Y PRENDAS

COMPRAMOS MUEBLES: U.5154
De uso, máquinas de escribir y coser. Pagamos más que nadie. **Díaz y Chao, Neptuno número 200. Telf. U-5154.**

21 INSTRUMENTOS DE MUSICA

COMPRO PIANOS DE TODAS MARcas sanos y sin comején. Taller de reparación y afinación de pianos, de Manuel Domínguez graduado en la escuela Danguard, de New York. Dragones frente al Teatro Martí. Telf. M_3040.

CAMBIOS

28 AUTOMOVILES.ACCESORIOS

COMPRO, VENDO Y CAMBIO TODA clase de carros de uso, a los mejores precios del mercado. Pago en el acto. Empedrado 1, garage.

Arrendamientos.

A.1 FINCAS RUSTICAS.URBANAS

ARRIENDO FINQUITA PREPARADA para todo con su Bungalow, entre Arroyo Arenas, Biltmole y Coronela. Precio: $18.00. Informes: FO-2503.

TOMO EN ARRENDAMIENTO FINquita cerca de la Habana, con casa Suárez, Virtudes 84, altos.

REPARACIONES

42 MUEBLES Y PRENDAS

BARNIZAMOS A MUÑECA, TAPIZAmos, pintamos nevera a Duco, reparamos muebles dejándolos como nuevos. San Rafael 141-B, «Casa Varadero». Unica casa que brinda garantía. U-3637.

REPARAMOS SUS MUEBLES, POR poco dinero, dejándolos nuevos. Casa Pardo: U_5761. Los modernizamos barnizamos a muñeca, esmaltamos «Duco», pinturas mimbres a vapor tapicería en general. Azogamos espejos. Trabajos garantizados. San Lafael número 130.

CASA «CORO»: REPARAMOS MUEles. Combinaciones maderas, chapas y tapicerías. Barnizo toda clase de muebles. Especialidades en colores. Limpieza de muebles a domicilio. Precios módicos. Estrella 27, entre Angeles y Aguila: M-2127.

GRAN TALLER DE TAPICERIA
¿Quiere usted hacerse con poco dinero de un juego estilo Inglés? Pase por el Taller de Tapicería de Martínez, Rayo 43. Me hago cargo de tapizar, dorar, barnizar y reformar toda clase de muebles. Trabajos garantizados. Precios económicos, Rayo 43. M-7872.

44 RADIOS

LABORATORIO DE RADIO GONZAlez-Rangel. Atendido por expertos radiotécnicos. Servicio rápido, garantizado a domicilio. Llame: Telf. I-5466, Real 50, Puentes Grandes.

VENTAS

48 CASAS

AVISO: SOCIOS MIRAMAR YACHT Club magnífica casa $2,900.00 Avenida Tercera 62; Ampliación Almendares, véala hasta las 3: Ingeniero Manuel Ricoy, también fabrico casas. Véame en el Club. FO-3325.

SE VENDE POR EMBARCAR HERmosa residencia; dos plantas, mirador, siete habitaciones, dos garages, jardines, patio. Facilidades de pago. Véala. 9 y Ave. 4, Ampliación Almendares.

SE VENDE LA CASA MEJOR SITUAda de Santos Suárez, se da barata, para informes en la misma de 8 a 12 y de 2 a 6. Juan Delgado No. 5.

VENDO REGIA CASA CITARON MOnolítica, sala, saleta, 5 cuartos, garage, $4.000 contado, algo deber. Lanuza casi esquina a C. Reparto Almendares. Fijarse enredadera en un poste. Verse de 1 a 6 p.m.

VEDADO, VENDO MODERNA CASA estilo colonial 10x40 metros, en la calle 15 cerca de 12, en $11.000; informan, 17 número 467 entre 10 y 12, Vedado.

CHALET DE ESQUINA
DESCRIPCION:
PISO ALTO:
Seis habitaciones, dos baños, hall y escalera de mármol.
PISO BAJO:
Jardín, portales, sala, recibidor, comedor, cocina, pantry y garage.
EN LA AZOTEA:
Dos cuartos de criados y su servicio.
SITUACION:
Calle Catorce (tranvía), esquina a Tercera, reparto Almendares. Línea de guaguas al frente.
Ha sido recientemente renovada. Hace muy buena impresión.
Se puede visitar a cualquier hora. La vive un encargado. Precio: 11,000 pesos.

MENDOZA Y COMPAÑIA
Obispo 63. Telf. M.6921.

PINAR DEL RIO: GRAN PROPIEdad urbana, tiene alcantarillado, buena inversión, vendo, dejo hipoteca, cambio por casa, crédito hipotecario en Habana. Informes señor Fernández teléfono A-6188.

GERARDO MAURIZ: M-7586
METROPOLITANA 538
COMPRO Y VENDO: CASAS, SOLARES Y FINCAS. DOY Y TOMO DINERO EN HIPOTECAS. COMPRO CREDITOS HIPOTECARIOS MORATORIADOS

CALLE 23, ESQUINA, MUCHO TErreno, dos plantas: $20,000; otra, próxima 23, chalet moderno: $6,500; otra, a 20 metros de 23: $2,500; otra, calle 17, brisa, 1,000 metros: $20,000. Gerardo Mauriz: M-7586, Metropolitana 538.

ELEGANTE RESIDENCIA, MODERnísima: $36,000; otro hermoso palacete: $45,000, Paseo; otra, calle G.; otro, 4 habitaciones, dos garages, brisa: $12,000; otro, una planta, 5 habitaciones, 2 baños, 2 cuartos criados: $17,500. Gerardo Mauriz: M-7586, Metropolitana 538.

ALTURAS, HERMOSA RESIDENcia: sala, antesala, 2 baños, 5 habitaciones, 2 garages: $12,500, facilidades de pago; otra: $9,000; Almendares, 4 habitaciones, garage, mucho patio: $4,800. Gerardo Mauriz: M-7586, Metropolitana 538.

PROXIMA MONTE, DOS PLANTAS: $6,800; próxima Galiano y San Rafael, 2 plantas y media, renta $85.00, en $12,000; otra, una planta, 6 por 30: $5,500. Gerardo Mauriz: M-7586. Metropolitana 538.

SAN MIGUEL, ENTRE GALIANO Y Belascoain, dos planta, 7 y media por 35: $12,500; otra, con 7 habitaciones, cada planta: $20,000; otra, 2 plantas, 6 por 30: $7,500; otra, dos plantas: $4,750. Gerardo Mauriz: Telf. M-7586, Metropolitana 538.

GALIANO, ESQUINA, 4 PLANTAS; Galiano, próximo San Rafael: $4,500 casa de apartamentos. Ganga. Poco en efectivo. Gerardo Mauriz: M-7586, Metropolitana 538.

NEPTUNO, ESTUPENDO NEGOCIO, casi sin efectivo. Dinero para hipotecas en todas cantidades. Tengo en los repartos casas lindísimas. Gerardo Mauriz: M-7586, Metropolitana 538.

SOLAR, ESQUINA, QUINTA AVENIda: $1.50; La Sierra, a $3.25; Miramar: $3.50; Quinta Avenida, esquina de fraile: $5.00; próxima calle 23, a $4.00 metro; calle C., calle 27 y calle 17. Gerardo Mauriz: M-7586, Metropolitana 538.

VENTAS

48 CASAS

VENDO CASA: $1,350
Portal, sala, tres cuartos, cocina y baño, cielo raso, moderna. Situada en Santa Ana, pegado a Fábrica. Informes y llaves: Sitios 42. Telf. M-2632.

VENDO BONITA CASA: REPARTO La Esperanza. Lo más sano y saludable de Cuba, 400 metros de terreno, muchos árboles frutales, agua de Calabazar, luz, teléfono y demás comodidades. Precio: $1,100. Dueño: M-3040.

CASAS BARATAS: CALLE PEÑALver, pegado Belascoain, 6 por 35 metros. renta $40.00, en $2,750; calle Misión, 7 por 27, casi dos plantas, renta: $35.00 en $2,750; calle Esperanza, 5.50 por 25, 6 habitaciones, reedificada renta $25.00, en $2,000. Marrero: M-7774 y U-6671.

VEDADO. CASA EN $3.500
Es ganga, próxima a 23 jardín, portal, sala, comedor, 3 cuartos, baño y cocina entrada para máquina, doy facilidades de pago. Dueño M-8182 y FO-2188.

20 ENTRE 7a Y LINEA, REPARTO Miramar. Informan en 7 Y 4, La Sierra.

REPARTO ALMENDARES. GANGA
casa en $5.500 que vale el doble, se compone de jardín, portal, sala, comedor, 4 cuartos, baño intercalado, cocina, garage 1 cuarto criados y gran traspatio de tierra calle asfaltada y línea de guaguas por la puerta; mide 450 varas, dueño teléfonoFs FO-2188 y M-8182.

PALACETE: $12,000-00 DOS PLANtas. Ave. de Columbia esquina a Panorama, Buen Retiro, planta baja, vestíbulo, sala, recibidor, gabinete con servicios, cocina Pantry, cuarto de criados, servicios, garace, cuarto chofer. Planta alta: terraza, saleta, cinco cuartos, dos baños, informa Hernández Muralla No. 7 Telf. M-9206.

ALTURAS ALMENDARES VENDO
magníficos solares de 12x38, 16 por '5, 11x28, 24x38 y un o de esquina de 40x40 frente a la Calzada y Av. Aliados dueño e informes: Chacón 23 altos, M-8182 y FO-2188

PASE EL VERANO EN EL MEJOR punto de la Habana. Se vende un chalet Loma del Mazo a la brisa, los mejores Colegios y Parques, jardín, portal, sala, saltta, hall, vestíbula 5 cuartos, dos baños, comedor, garage, despensa, cocina y cuartos de criados y traspatio, una decoración inmejorable. 85 pesos. Informan Vista Alegre No. 80 esquina a Juan B. Zayas.

REPARTO ALMENDARES. VENTA de casas. Gran Residencia 5 cuartos, dos baños lujo, garage dos autos, todo de 1a. $9.000, otra 3 cuartos moderna: $4,500, dos cuartos, con garage $2500; otra media cuadra línea, $1300. Solares: Esquina próxima línea $1.50 vara. Solares en la línea $1.25 vara. esquina, 2,300 varas, a $0.80 vara. Informes Consulado y 12, FO-2617 Valcárcel.

GANGAS. JESUS MARIA CERCA DE Egido 2 y media plantas, $6,500. Damas cerca Habana 2 plantas, sala, comedor, 3 cuartos $4.750. Conde una planta antigua $2.500. Campanería, Aguiar 68. M-7785.

SE VENDE CRECHERIE No. 24 CAsa de tres plantas, 6 por 28. Sala, comedor, tres habitaciones, baño completo y cocina. Informan en la misma

VENDO TODO: $6,000, ESQUINA PAra establecimiento, piso granito, monolítico, moderno, al lado espléndida casa: sala, saleta, 3 habitaciones, baño lujoso, etc. Véala: Tejar y San Lázaro, Víbora: M-2808.

VENDO: $1,350, MODERNA CASA, jardín, portal, sala, comedor, 2 habitaciones, baño intercalado, patio. Superficie 153 metros, Octava, Víbora, tranvía puerta, bufete Cuervo, edificio Metropolitana 342: M-2808.

VENDO CASA MADERA SAN BENIGno 45 A Informan Prado 99, Departamento 9.

GRAN GANGA, PARA RENTA
En el reparto Almendares, vendo con su vivienda y tres casas independientes, local de esquina, alquilado a Bodega, con sala, comedor, 2 grandes cuartos, patio y traspatio. Todo alquilado continuamente, 506 varas de terreno, 350 metros de fabricación mampostería. Buena barriada, a una cuadra tranvía y guaguas. Deseo liquidar rápidamente y acepto oferta razonable. Informa el dueño, en la notaría del Dr. Montiel, calle Catorce y A., reparto Almendares.

SE VENDE EN PASEO Y 3a. NUMEro 28 un moderno chalet de 2 plantas, con 5 habitaciones q 2 cuartos de baño, despensa, garage cuarto y servicio de criados y chauffeur. Puede verse diariamente después de la 1.

VENDO «LA SIERRA» A No. 6 ENtre 6 y 8, jardín, portal, sala, hall, tres habitaciones, otra criado, comedor, baño intercalado, monolítico, garage patio. $5.000. Dueño Vázquez, San Mariano 4. Víbora.

VEDADO: CALLE 23, EN $22,000 VENdo magnífica casa moderna, solar completo, a la sombra, con seis habitaciones, garage y todas comodidades. Informes: Manrique 43, altos.

AVENIDA CENTRAL, ALTURAS DE Almendares: Vendo magnífica residencia, propia para familia de gusto, nueva, decorada, con todo lujo y confort. Precio: $19,000. Informes: Telf. A-9173.

¡CASA PARA RENTA! ESQUINA CON dos establecimientos y tres casas modernas. Rentan $75.00, por sólo $6,550. Moderna, para familia de gusto: $3,250. Goicuría 10, entre General Lee y Lacret: I-3706.

VEALAS: EN $1600 VENDO DOS casas de mampostería en Santa Amalia; cada casa tiene portal, sala, comedor, 2 cuartos, servicios, pisos mosaicos. Estrada Mora. I-3147.

VENDO LINDA CASA, JARDIN PORtal, sala, saleta, dos habitaciones, patio y baño moderno, en 2,000 pesos. Octava F tranvía, puerta también vendo un gran solar próximo. Informan C. Brito, teléfono I-6400.

VEDADO: EN LA CALLE 23, VENDO espléndida residencia, esquina, dos plantas, techos monolíticos, punto inmejorable. Precio de ocasión. Aproveche tan buena oportunidad. Guillermo Delmonte, Habana 84: M-2474.

VEDADO: PROXIMA A 17, VENDO casa moderna, dos plantas, siete habitaciones, dos baños, garage. Costó tres veces más de lo que se pide por ella actualmente. Guillermo Delmonte, Habana 84: M-2474.

VENDO CASA $2.500
Portal, sala, saleta, 4 cuartos, baño intercalado, comedor, cocina, patio y traspatio situada Santa Felicia a dos cuadras Fábrica. Informan J. Llanes, Sitios 42 teléfono M-2632.

VENDO CASA POR $1.350.
Portal, sala, dos cuartos, comedor, cocina y baño moderna, cielo raso situada tres cuadras tranvía Luyanó. Informa J. Llanes, Sitios 42 teléfono M-2632.

VEDADO, CASA ANTIGUA: $6,000
Vendo, calle 25 número 238, entre F. y G., acera sombra, portal, sala, tres habitaciones baño, cocina, jardín y patio, 7.83 por 50. Dueño: Telf. M-7058.

NAVES PARA INDUSTRIAS SE VENDEN: MONTE 310 Y 312
Estas dos casas, juntas o separadas, con fondo a Santa Rosa. Fabricación sólida, parte de una planta y parte de dos. Frente total a Monte, 56.27 metros y 67 a Santa Rosa. Verse: 8 a 10 y 2 a 4. Informes: Benítez. Telf. M-7058.

SE VENDE EN LA VIBORA, EN LA calle de Gertrudis esquina a Avellaneda, a dos cuadras del Parque de Córdova, un chalet de dos plantas por el precio de $7.500-00. Puede verse a todas horas.

VENTAS

SE VENDE UNA CASA EN EL CErro, que da a dos calles, fabricada parte de mampostería y parte de madera. Su terreno mide más de: 1,300 metros, y tiene dos casas al frente y 30 habitaciones más. Precio. reducido. Informes: San Salvador 47, Cerro, a una cuadra de la Calzada de Palatino.

REPARTO ALMENDARES
Vendo chalet moderno, en $5,500, con facilidades. Compuesto de sala, comedor, 4 cuartos, garage y demás servicios. Su dueño: FO-2188.

VENDESE REINA CERCA FRATERnidad casa 2½ plantas cantería, agua redimida, 215 metros, total, no tiene gravámenes. Trato directo, dueña Lugareño 2, altos, U-1967.

49 SOLARES

SOLARES BARATOS. AMPLIACION Almendares dos esquinas y los centros a peso y centavos vara. Santos Suárez, 540 varas, $1.400, Los Pinos, 472 varas, $350. FO-2641, Dorado.

GANGA: VENDO SOLAR, VEDADO, esquina, calle 23 y 20, mide 218 varas, en 600 pesos. Dueño: Sr. La Rosa. Casa en construcción, mismo lugar.

SOLARES BARATOS: CALLE SAN José, 13 por 37: $12.00 metro; calle Hospital, mide 6.70 por 18: $2,500; Calzada Columbia, 15.40 por 47: $3.00 vara; calle Zequeira 81, pegado Infanta, 7.50 por 40: $3.50; calle Sola y Milagros, 12 por 25: $2.50 vara. Marrero: M-7774 y U-6671.

EN LO MEJOR DEL VEDADO, VENdo solar 25 e ntre B y C, mide 17 por 22.66 metros fondo, a $30.00 metro. Dueño: B-173.

SOLAR: 580 VS, PANORAMA CASI esquina a Ave. Columbia, Buen Retiro, $600-00. Informan Hernández, Muralla No. 7 teléfono M-9206.

VEDADO. PARCELA DE TERRENO mide 17x32 Ms. próxima a 23, precio $6.75 M. M. Fdez. Hermo, Manzana de Gómez 453. M-2758. Gómez 453, M-2758.

MALECON: SOLAR, 15 POR 37, A $15.00 metro; Calzada del Monte, 10 por 33, en $3,600; carretera de Rancho Boyeros, cerca de Calzada del Cerro, 6,200 a 40 centavos. Campanería, Aguiar 68: M-7785.

REPARTO KOHLY: SOLARES DESde $1.50, juntos o separados. Lotes de 23,500 y 8.300 vs. o menos. Dan 3 calles, acera sombra. Parte alta. Trato directo. Manzana Gómez 264.

MUY BARATO VENDESE IDEAL solar esquina 24x40 varas, céntrico, ómnibus, tranvías frente Hipódromo Marianao. Libre gravámen. Dueño: calle F No. 266, Vedado.

SE VENDE TERRENO, CON 4500 MEtros de superficie, propio para finquita, 42 metros de frente a la carretera de Calabazar a Rancho Boyeros. Todo cercado de piedra y cerca Peerless. Tiene cimentación para casa. Precio de situación. Informa su dueño, Sabí: F-4964.

MAGNIFICO SOLAR, EN LA MISMA 5a Avenida, frente a Miramar Yach Club, 18x60 vs. a $2.50. Dueño: teléfono FO-1043.

ALMENDARES, A $1.10 VARA
Vendo terreno. Avenida Segunda entre Siete y Ocho, sombra, una cuadra tranvías y guaguas: 14 varas por 26 de fondo. Su dueño: M-7053.

PARCELA, 12 POR 45 VARAS NICANOR DEL CAMPO, A $3.25
Vendo en calle Doce entre Once y Trece, reparto Nicanor del Campo. Otra: 11.79 por 47.16, en Trece entre Diez y Doce, a $3.00. Dueño: Telf. M-7058.

GANGA
Reparto Buen Retiro, a $2.50 vara. Vendo solar, acera sombra, en la gran Avenida, pegado al tranvía: Mide 17 por 48. Su dueño: Chacón 23, altos: M-8182.

SE VENDE UNA MANZANA DE terreno a una cuadra al Este de la Calzada de Luyanó entre las calles de López, Goicuría, Lugareño y Río de Luyanó, punto inmejorable para establecer una gran industria, se deja a módico interés lo que se convenga. Informan Unión y Ahorro 23, Cerro. Oquendo 4, altos, y Diez de Octubre 398 A, J. del Monte.

LUYANO
Propio para industria. Vendo paño de terreno, a una cuadra de la calzada de Concha, de 90 por 50: 500 metros. Precio de verdadera ganga. Dueño directo, Chacón número 23, altos: M-8182.

MANZANA TERRENO, PROXIMO A ciudad militar; rodeada magníficas residencias, llanita como un plato. Precio: $1.00 vara Fernández Hermo, Manzana de Gómez 453. M-2758.

«CORRA»», EL MEJOR LOTE DISponible en el Reparto La Sierra, mide 40x28, brisa. varios solares más a precios locos. Fernández Hermo. Manzana de Gómez 453, M-2758.

PROXIMO A PRADO Y AVENIDA DE LAS MISIONES
Vendo casa, esquina, antigua, con una superficie de 700 metros, propia para construir un buen edificio. Dueño directo, Chacón número 23, altos, departamento número 3: M-3182.

SE VENDEN TRES SOLARES EN Correa entre San Indalecio y San Benigno. Informan Correa 7½, teléfono I-6754.

REINA: 12.60 POR 29, A $42.00 METRO
Vendo casa vieja, Reina 98, entre Escobar y Lealtad, 12.60 metros de frente por 29 de fondo, sin contar zona portal. Agua redimida. Su dueño: Telf. M-7058.

ESQUINA DE FRAILE, LO MEJOR DEL VEDADO
Vendo, G. y 27, 22.66 por 50 metros, frente Avenida de los Presidentes y Parque. Punto más alto del Vedado, propia para gran residencia o edificio de apartamentos. Facilidades de pago. Dueño: Telf. M-7058.

EN QUINIENTOS PESOS, LIBRE DE gastos para el comprador, vendo cinco solares que valen dos mil pesos: U-5848.

MIRAMAR: CON PLAYA PROPIA, A $1.50 VARA
Solar, 24 varas de frente por 90 de fondo, Avenida Primera entre 34 y 36, acera sombra, fondo directo al mar. Puede hacer piscina. Ideal para casa de veranco, a diez minutos de La Habana. Facilidades pago. Dueño: M-7058.

VIBORA. GANGA: ESQUINA DE FRAILE, FRENTE AL PARQUE
Vista Alegre y Juan Delgado, calles asfaltadas, cruzándole línea de ómnibus Víbora-Ayuntamiento, dos cuadras cine Méndez. Punto alto. Fácil comunicación, 24 varas por 50. Facilidades de pago: M-7058.

VEDADO GANGA
Vendo solar, de 14 por 36, acera de sombra, media cuadra de 23. Precio: $6.50. Otro, esquina fraile, de 19 por 33. Precio: $4000. Dueño: FO-2188

SOLAR
Se vende un solar yermo, de 20 por 50 varas superficiales, aproximadamente, en la calle de Montoro, casi esquina a Carlos III, Ensanche de La Habana. Informes: Telf. X-1356.

SE VENDE UN SOLAR, EN MANrique esquina a San José, que mide 418 metros, propio para fabricar cuatro casas de tres plantas, dando facilidades de pago. Trate directamente con el propietario, en Prado 39, altos, de 12 a 1 y de 5 a 6.

VEDADO GANGA
Vendo solar de 14 por 36, acera sombra, media cuadra 23. Precio: $6.50. Otro, esquina fraile, de 19 por 33. Precio: $4,000. Dueño: FO-2188.

M.E.C.D. 2016

VENTAS

49 SOLARES

LA SIERRA, FRENTE AL PARQUE. GANGA

Vendo sólo 20 varas de frente por 50 de fondo, Nueve entre Dos y Cuatro, con cerca «Peerles». Tranvías al frente y ómnibus a una cuadra: Telf. M-7058.

50 FINCAS RUSTICAS

CAPITALISTAS. OPORTUNIDAD 15 Cab. Prov. Habana, 47 kims. ciudad, arboleda, palmares, establo, vivienda mampostería, tabaco, etc, por menos de la mitad de su valor. 25.000 pesos. Trato directo. Dr. Romagosa. Sol 29, bajos. Habana.

FINCA RUSTICA EN LA PROVINCIA de la Habana, tierra de primera, agua abundante, regadío, casa de vivienda con todo confort, casa para el encargado aperos, animales. $5.000. Deja 0100 mensuales. Hernández, M-9206.

CORRAN. PROXIMO A RANCHO Boyeros, 11 kilómetros de la ciudad, vendo lote de finca rústica, tres cuartos caballería, frente a carretera, otro lote re caballería y cuarto, 2.500 pesos y $3.500, respectivamente. Fernández Hermo. Manzana de Gómez 453. M-2758.

SE VENDE PRECIOSA FINCA DE recreo y cultivo, con riego, Carretera Central, en producción. Informes: Velázquez 14, entre Infanta y San Joaquín. Castillo.

SE CEDE LA ACCION DE UNA FINCA a 16 kilómetros de la Habana, en carretera de 2 caballerías con establo trasiego siembras y buena agua. Informan en San José No. 38 entre Luz y Altarriba (J. del Monte) Habana.

FINCA DE UNA CABALLERIA, EN Marianao, entre Barandilla y Arroyo Arenas. Se vende con gran casa de dos plantas, más de 500 frutales, 500 palmas, 650 cocos, 800 cedros. Magníficos pozos y río. Duque de Heredia y Pérez, Perseverancia 50. Telf. M-3563.

VAQUEROS, «CORRAN». VENDO, cuatro y media caballerías, carretera, Rancho Boyeros, 7 kilómetros ciudad, palmares, agua, casas, cercada, tierra negra, precio de ocasión. Fernández Hermo, Manzana de Gómez 453. M-2758.

51 ESTABLECIMIENTOS

LECHERIA MODERNA, EN Z850. BODEGA CTNTINERA EN $800. CAFE-CANTINA-BILLAR $2.000

Con pagos facilísimos; pero mejor admitiríamos socio que quisiera trabajar y administrar uno de estos tres espléndidos negocios. Informes sin mentiras: Suárez, Belascoaín y Figuras, café.

VENDO RASTRO POR EL VALOR de las existencias, está bien situado, urge venta. Jesús del Monte No. 202 casi esquina a Tamarindo.

CAFECITO LECHERIA, TODO MOderno, calle comercial, con 700 pesos contado una bodeguita criolla en 300 pesos. Vendo o admito socio para una barrita. Informes: Aguila y Barcelona, vidriera Alfredo.

VENDO UNA BUENA BARRA, MUY cantinera, venta de la cantina y lunch: $50.00; no paga alquiler, contrato amplio. Informes Monte y Aguila, vidriera de tabacos Máximo.

LECHERIA EN LA MEJOR CUAdra de Monte, vende diario $35.00, no paga alquiler, ocho billetes de lotería es un negocio, Monte y Aguila, vidriera de tabacos. Máximo.

VENDO VIDRIERA DE TABACO, quincalla con 20 billetes semanales lo mejor de la calle de Monte. Informes: Monte y Aguila, vidriera de tabacos. Máximo.

VENDO VIDRIERA: $600.00; LECHEría: $1,250, con casa para familia. Vende $25.00 diarios. Bodega: $500.00. Otra, en los muelles: $1,400. Cafécantina: $1,200. Arrojo, Belascoaín 50.

VENDO CAFE SIN CANTINA CATEgóricamente el mejor de esta capital, $40 diarios, venta $40 alquiler negocio para 1 o 2 personas de trabajo que quieran hacer dinero. Detalles Cuenya: Monte y Someruelos, café.

1500 PESOS LIBRE VENDO LECHEría con mucha y buena marchantería próximo Parque Central. Informa F. Marín, Empedrado 12 teléfono A-7858.

BODEGA EN $950.00

Sola en esquina, modernos enseres, bien surtida, libre gravámenes. Alquiler: $5.00. Facilidades de pago. Informes: San José y Belascoaín, café. Alvarez.

CAFE-BAR, EN $2,800

Habana, antigua, rodeado de oficinas, bancos y otros comercios. Facilidades de pago. Informes: San José y Belascoaín, café. Alvarez.

SE VENDE LECHERIA BUEN PUNto, $250.00, tiene vivienda para familia, alquiler $13.00 con mostrador para agua de seltz y nevera. San José No. 134.

VENDO GRAN BODEGA LO QUE pide tiene en mercancías por no estar en giro. Preguntar por Duene, Reparto Batista 11 y H.

VENDO VIDRIERA TABACOS Y quincalla con billetes calle Galliano, en mil pesos contado un cafecitolech ría esquina comercial, en $600. Informes: Aguila y Barcelona, Vidriera Alfredo.

SE VENDE UNA PRECIOSA FINca de recreo, a veinte minutos del Parque Central, en el kilómetro 13 de la Carretera Central. Trate directamente con el propietario, en Prado 39, altos, de 12 a 1 y de 5 a 6.

SE VENDE LA BODEGA «EL BAtey», tiene un gran solar que pertenece a la casa, reune condiciones para almacén o industrias grandes. Informes en la bodega de Cerro 536.

SE LIQUIDA, POR DEJAR EL NEgocio, dos muñecas de vestidos, vidriera de mostrador, probador de tres cuerpos, fantasías, tules, encajes, vestidos, paravanes de bronce. Aguila núm. 107.

52 BOVEDAS Y PANTEONES

VENDO BOVEDAS BARATAS, ORIlla de calle. Teléfonos FO-2642 y F-3022. Francisco López.

52 BOVEDAS Y PANTEONES

$130.00 BOVEDA Y ORARIO con tapas de mármol. F-6258.

BOVEDA Y OSARIO Y BANCO, ORIlla de calle, con tapas 10 centímetros grueso, en $360.00. F-6258.

BOVEDA Y OSARIO ORILLA CALLE forrada toda de mármol con tapas de 0.10 de grueso en $380.00. F. 6258.

53 AUTOMOVILES-ACCESORIOS

SE VENDE UN CAMION DODGE, muy barato. San Joaquín 71, su dueño Monte 48, Panadería.

VENDO CUÑA CHEVROLET CERRAda del 27 azul, tiene asientos detrás también perfecto funcionamiento, chapa particular, biuena presencia, regalo menos de 100 pesos, puede llevársela manejándola en seguida. Véala. Cristina 62, garage, su dueña J. del Monte 27, mueblería. M-6212.

VERDADERA GANGA DE UN CArro Dodge del 31 de 4 puertas, en magníficas condiciones de todo, lo doy muy barato. Garage de Estrella y Oquendo.

SE VENDE CHEVROLET CERRAdo del 34, 2 puertas, cinco gomas nuevas, 19.000 kms. caminados, una ganga. Garage Empedrado entre Cuba y San Ignacio.

CHEVROLET 33-34 EN MAGNIFIcas condiciones, cerrado, 5 pasajeros, con radio, propio para profesional o familia. Por embarcar se dá en buen precio. El chauffeur, limpio, respetuoso, ofrece su servicio a quien compre el automóvil. Casa Brito, Compostela 102. Telf. M-3456.

OPORTUNIDAD: FORD V 8, DE cuatro puertas, seis ventanas, equipado con ruedas especiales niqueladas en magníficas condiciones de funcionamiento, pintura, gomas etc., color especial perla de fábrica, se vende en $500 contado antes de comprar otro véalo y pruébelo. Adolfo Moler, M-7777 de 10 a 12 y de 4 a 6 de la tarde. Vista Hermosa 4 C, bajos, Cerro, entre Lombillo y Piñera.

SE VENDEN: DODGE BROTHER Y un Pontiac, en magníficas condiciones. Calle C. entre 23 y 25, garage. Pregunte por los mecánicos.

SE VENDE UN CHEVROLET DEL 30, de cuatro puertas, en perfecto estado, en Calzada esquina a Diez, Vedado, chalet.

FIAT, TIPO 0, EN PERFECTO EStado de mecánica, 45 kilómetros por galón, casi nuevo. Lo vendo por tener otro carro. San Lázaro 273, Habana.

VENDO OVERLAND WHIPPET CErrado, dos puertas, en buen estado, en $125.00, Luz 17, Arroyo Naranjo. FO-7437.

SE VENDE MUY BARATO, UN Chrysler cerrado, cuatro cilindros, muy económico y en perfecto estado. Informan: Trocadero 59, entre Amistad y Aguila.

FORD DEL 31, DE CUATRO PUERtas. Informan en San Rafael 35, altos, de 12 y media a 2 p. m. Pregunte por Sales.

GANGA: SE VENDE UN PACKARD Limousine, flamante. Se admite como parte de pago, carro chico, abierto o cerrado. Empedrado 1, garage.

VENDO CHEVROLET Y WYLLYS del 29 (Chavez 25, Garage) y otro más. ....

GRAN LIQUIDACION DE CARROS de uso. Más de 30 carros para comercio, industria y paseo, desde 50 pesos, con facilidades. Concha y Fábrica. No dejen de visitarnos.

VENDO: GRAHAM PAIGE 32, TUrismo, Sport, barato; Chrysler, 4 puertas, del 30; Graham Paige, 4 puertas, del 29 al 30; Buick ligero, del 28, turismo. Se vende a primera oferta. Nash 7 pasajeros y varios más. Empedrado 1, garage.

CHEVROLET SEDAN CON 6 ruedas, material tapizado de cuero, facilidades en el pago informa Julio, Agencia Chevrolet. Se vende un Ford cuatro puertas, informa Julio, Agencia Chevrolet.

GANGA. UPMOBILE NUEVO PAQUEte sin estrenar modelo atrasado 6 cilindros, 5 pasajeros turismo. También 2 ómnibus Pullman 2 meses uso marca Republic. Informa Bomba Prat Monte 429.

54 MAQUINARIAS

SE VENDE UN MOTOR MARINO, marca «Universal» de 30 H. P. 4 cilindros en p rfectas condiciones. Informan teléfono FO-7149.

BOMBAS. LAS MEJORES BOMBAS Neptuno y Prat. Bombas motores generadores. «La Casa de los Motores» Egido 39 M-4136 Reparaciones electro mecánicas.

SE VENDE UNA SIERRA SINFIN Y una sierra circular belga. Pase a verlas. Calle 18 No. 13, Vedado frente al paradero de los tranvías.

SE VENDE UNA CAJA DE CAUdales de 4 toneladas. Un banco preparado, trasmisiones, poleas y otros enseres y muebles en Palatino 7C, (por Salvador. Pregunte por el señor Gómez.

VENDO UN TRACTOR CARTERPIlar, 20 HP., con dos arados Sander y Oliver, en 500 pesos, completamente nuevo; una bomba para regadío, 3 y 6 pulgadas; cuatro motores de gasolina, de 1½ a 5 HP. Muchas cosas más. Todo como nuevo. Véame, pues lo doy por lo que ofrezcan. Mercaderes 14, Serafín García.

ALAMBIQUE Y RECTIFICADOR, nuevo, en sus cajas originales de fábrica, marca Volkar Haning Company, (Alemania). Se vende en la mitad del costo. Destila 1,500 litros de alcohol diarios, de 97 grados, perfectamente destufado. Informes: apartado 2048, Habana.

MOTOR FAIRBANKS MORSE DE 1½ a 2 H. P. Magneto rotativo, de gasolina y gas oil, polea, correa. Balón aire 300 libras con manómetro. Lagunas 98.

NECESITO MOTOR PETROLEO 25 A 30 H.P. tipo Diezel en perfectas condiciones. Ofrezca detalles completos respecto al mismo y su mejor precio al contestar enviando catálogo si tuviera. Industrial, Apartado 101. Caibarién.

54 MAQUINARIAS

REGALAMOS UNA MAQUINA DE lavar Enneready, motor de ¼ HP., para 100 y 220 volts en perfectas condiciones con su prensa. La damos en $40.00. Verla en Casa Delaporte, O-Reilly 85. Teléfono M-1207.

REMATO MOTORES ELECTRICOS, ½ hasta 10 caballos. Planta 110 bombas agua, radio corta-larga, Kodaskope, De Ury, 16 mm. Taladro eléctrico, juego cuarto, molino café. Frigidaire. Egido 18, bajos.

PESAS Y MEDIDAS

LIQUIDAMOS PESAS USADAS, DE todas marcas: comerciales, domésticas e industriales. Reconstruímos y cambiamos. Venta y servicio organizado en todo el país. Escriba: Agencia Pesas «Toledo»: A-7807, Habana y Chacón.

55 CAJAS CONTADORAS

CONTADORA NATIONAL DE CAOBA eléctrica con 8 contadores y cinco gavetas; cinta y ticket, de oportunidad y garantía, nevera Frigidaire 6 huecos. Cano, Habana 116½, cerca de Amargura.

LIQUIDO REGISTRADORAS NIQUEladas. Ofrezca lo que pueda. Son gangas. Hago ventas al contado y a plazo. Cambiamos, reparaciones, niquelados, esmaltados y compro. Visite esta casa, San Rafael 51.

56 MUEBLES Y PRENDAS

VENDO DOS LAMPARAS MONUmentales, propias para sociedades recreativas, liceos, casinos, verdadera ganga. Pueden verse Quinta Avenida y calle 28, Miramar, garage, ómnibus ruta 32.

ESTE JUEGO DE CUARTO, DE CINco piezas, está nuevo y moderno: $20.00; y el de tres cuerpos: $30.00; radio Majestic: $25.00, por pronto embarque. Sitios 40, entre Rayo y San Nicolás.

TRES JUEGOS DE CUARTO, ARTE Moderno; el de dos cuerpos: $21.00; el de 3 cuerpos: $29.00, nuevos; radio Víctor: $22.00 y demás muebles, baratos, por reducirme. Neptuno 220, entre Soledad y Aramburo.

SE VENDE JUEGO DE COMEDOR Y sala, Monte 2 A esquina a Zulueta, apartamento No. 7.

VENDO JUEGO DE CUARTO: $30.00, color nogal, otro, 3 cuerpos, finísimo; comedor, 9 piezas; sala, caoba, $14.00, con espejo. Jesús del Monte 27, altos una cuadra Esquina de Tejas.

MONUMENTAL JUEGO CUARTO, antiguo, todo tallado, propio para persona de gusto. También juego mimbre, caja caudales, lámpara, librero, recibidor tapizado. Precios oportunidad. San Rafael 141-B, entre Soledad y Oquendo.

JUEGD CUARTO, 3/c, $38,00. REGIO $75.00; Comedor $30.00; Recibidor, $40.00; modernos. Neveras $10.00; Porcelana $20.00. Grande propia fonda, $45.00. Buró, piezas sueltas, baratas. Sitios, 111. Campanario y Lealtad.

VENDO REGIO CUARTO CAOBA, completo, arte moderno, $130.00; Recibidor caoba, inglés, tapizado damasco seda; Lámpara bronce 9 luces, modernista. Todo como nuevo. Sitios 111. Campanario Lealtad.

FAMILIA VENDE A PARTICULAR, cuarto moderno: $55.00; otro, regio: $145.00; comedor Renacimiento: $60.00; sala moderno: $45.00; radio Grunow, onda corta y living room; Salud 54, entre Escobar y Lealtad.

FAMILIA VENDE SUS MUEBLES, lujoso juego cuarto, sala, comedor, renacimiento, piano, radio R.C.A. reloj pie renacimiento, chiforrobe y cama. San Miguel 97, (bajos) entre Lealtad y Campanario.

VENDO ELEGANTE JUEGO CUARto, 3 cuerpos, Arte Moderno: $30.00, otro, 8 piezas elegante butacón; sala: $30.00 comedor, radio Voz de Oro: $25.00. San Joaquín 33 y cuarto, esquina a Monte.

ANTIGUEDADES Y OBJETOS

De Arte, crucifijos de tallas admirables, cuadros de mérito, bandejas, juegos de café, cubiertería, candelabros, escribanías, jarras y palanganas y otras cosas. Toda plata legítima. Alhajas antiguas y modernas, en profusión, a precios reducidos.

CARBALLAL HERMANOS
San Rafael 138, entre Gervasio y Belascoaín. Telf. U-5744

FAMILIA AMERICANA, POR EMbarcarse, vende barato, espléndido juego de cuarto y otros muebles de la casa, edificio Chibás, apartamento 54. Telf. F-5647.

VENDO JUEGO CUARTO ANTIGUO y otro moderno casi regalado y otros objetos más. Calle 13 No. 77 entre 8 y 10 de 2 a 5. Vedado.

SE VENDE UN ESPLENDIDO Y flamante juego de comedor, de puro Renacimiento Español y un Frigidaire, completamente nuevo, por menos de la mitad de su valor. Pueden verse en Neptuno número 169, entre Escobar y Gervasio.

"LA CASA FERRO"

No compre sus muebles, radios, joyas, máquinas coser y escribir, neveras eléctricas, muebles oficinas, sin antes hacer una visita a "Casa Ferro", Gloria 123 y 127. Vendemos más barato que nuestros colegas. También compramos, pagando más que nadie: M-1296.

LIQUIDO: 6 JUEGOS CUARTO, 3 cuerpos: $35.00; sala: $30.00; escaparates lunas: $10.00; aparadores: $6.00. Monte número 435, esquina a Castillo, al lado panadería.

MUEBLES EN GANGA

Juegos cuarto: $30.00; idem., 3 cuerpos: $40.00; sala: $15.00; comedor: $30.00; escaparates: $9.00; con lunas: $15.00; mesas correderas: $4.00; aparadores: $6.00; 6 sillas y 2 sillones: $10.00; neveras: $10.00; máquinas de coser y escribir. Se cambian y compran toda clase de muebles, pagando más que nadie.

LA PRINCESA, SAN RAFAEL 107
entre Escobar y Gervasio: U-7226.

56 MUEBLES Y PRENDAS

OBJETOS ARTE JOYAS

A precios increíbles liquidamos: Figuras de bronce y marfil, porcelanas, lámparas y Frigidaire, relojes de pared y pie, gobelinos, juegos de cubiertos de plata, de café, objetos de plata, mubeles antiguos y modernos. También tenemos un surtido enorme de joyería fina.

"LOS TRES HERMANOS"

Consulado núms. 94 y 96
Telf. M-3534.

OBJETOS DE ARTE

Y fantasía, propios para regalos o personas de gusto. Los vendemos a precios sin competencia, en la nueva casa de compra y venta "Varadero", de Paulino Rodríguez y Compañía, San Rafael 141-B., entre Soledad y Oquendo.

NECESITO VENDER, EN SEGUIda, un fino juego de cuarto, de tres cuerpos, último estilo, por la mitad de su valor; otro, de tres cuerpos: $20.00; uno de sala, moderno; uno de comedor, chico, original. Piueden verse a cuialquier hora, en San Rafael 143, letra E. entre Aramburo y Soledad.

OBJETOS DE ARTE: LINDOS **Bulles** con nácar y marfil, jarrones de **Sevres,** salón francés dorado otro en terciopelo rojo, juego cuarto tallado y regio comedor, gran servicio plata para te, muy buenos manteles, encajes y abanicos. Calle I. esquina a Once, Vedado.

BAULES Y MALETAS

Se liquidan por diez días: 23 maletas finas, 8 baúles-bodegas, 11 de escaparate, 6 maletines y 4 sombrereras, nuevos y de uso. Compramos y cambiamos, Salud 9: M-7179, «La Casa Inglesa».

GRAN ALMACEN DE MUEBLES LA Unica, Sol 99, ofrece Juego de cuarto desde $35.00; Comedores, $30 00; Sala, $25.00. Todo estilo moderno. Cambianos muebles. No olvide antes de comprar muebles visitar la La Unica. Ahorrará dinero. Sol 99 esquina a Villegas.

MUEBLES A PLAZOS

Brindamos los mejores muebles, desde los más modestos a los más lujosos. Facilidades de pago. Especialidad en fabricación. Tomamos muebles en fondo. **Díaz y Chao, Neptuno 197 y 200, entre Belascoaín y Lucena: U-5154.**

"La Nacional"

Dinero por joyas y muebles.
Compra y Venta
MUEBLES PARA OFICINA
Disribuidores de los muebles de acero "Steel-Age".
EQUIPAJES
BAULES Y MALETAS
Surtido completo
Registradoras "NATIONAL" con garantía mecánica.
"LA NACIONAL"
Villegas 93, entre Teniente Rey y Amargura. A-9915.
56

POR EMBARCAR, VENDO MODERno juego de sala y recibidor: $35.00 Vista Alegre 41, entre Lawton y Armas, Víbora.

SE VENDEN TODOS LOS MUEBLES de una casa: un regio juego de comtdor, estilo Italiano, único en Cuba; lámparas, tapices y objetos de Arte. Informes: F-3508.

MUEBLES DEL HOGAR, SE COMpran varios: juegos de cuarto, comeodr, etc., para poner casa. Teléfono: M-4203.

LA CASA MOSQUERA

San Rafael 129 y 131. Telf. U-5437
Amueble su casa con gusto y con poco dinero. También le cambiamos sus muebles o hacemos el negocio que más le convenga. Háganos una visita. No perderá tiempo. La Casa Mosquera, San Rafael 129 y 131. Telf. U-5437. Facilidades de pago.

MAQUINA SINGER, OVILLO CENtral, completamente nueva: $24.00; otra, eléctrica: $30.00; radio Atwater Kent: $30.00; aparador: $6.00 y varias camas. Prado 31, bajos, próximo a Refugio.

LAMPARAS: MUCHAS LAMPARAS de bronce, en todos los estilos, y por el precio que usted quiera, las realiza «La Predilecta», San Rafael y Oquendo, al lado del bar.

56 MUEBLES Y PRENDAS

VENDO REGIA MESA, FINISIMA, estitlo Imperio, costó $1,250, en $200.00; ánfora de Sevres: $900.00, en $150.00; dos jarrones de Saczuma, pertenecieron a un Emperador y varios objetos más, que se dan a como quiera. San Rafael número 141, esquina a Oquendo.

MUEBLES BARATOS

A VERDADEROS PRECIOS
Liquidación permanente de radios, juegos de sala, cuarto y comedor.

VENGA A VERNOS EN SEGUIDA

Ahorrará dinero, Facilidades de pago. Tomamos sus muebles a cambio
«La Casa López», Belascoaín 76, entre Jesús Peregrino y Pocito.
Teléfono U-4541.

"LA COMPETIDORA"

Compra y vende: joyas, ropas, muebles, objetos de Arte, lámparas, neveras, radios, máquinas de coser y escribir, oficinas, equipajes finos y corrientes. Liquidación permanente. Cambiamos dando facilidades de pago. Gloria e Indio: A-6827.

TRES JUEGOS DE CUARTO, ARTE Moderno; el de dos cuerpos: $21.00; el de 3 cuerpos: $29.00, nuevos; radio Víctor: $22.00; y demás muebles, baratos, por reducirme. Neptuno 220, entre Soledad y Aramburo.

OBJETOS DE ARTE, GRAN SURtido: jarrones porcelana, figuras bronce y marfil, abanicos, alfombras, gobelinos e infinidad objetos, propios regalos. "La Predilecta", San Rafael y Oquendo, lado bar "La Gran Antilla".

SE VENDE NEVERA ELECTRICA, General Electric, 5 pies funcionando, 60 pesos. Malecón 317. Apartamento número 3.

CAPAS DE AGUA: $2.00

Procedentes de empeño: fluses, zapatos, pantalones, sobrecamas, abrigos, maletas, prendas, relojes. Mil objetos que realizamos. Véalos: Monserrate 39 y Parque de Zayas. Telf. A-8054.

UN SILLETAZO PERFECTO Y UNA cabeza rota, es posible, con una silla irrompible «Thonet», Viena, aun cuando usted use toda su fuerza, (precio por docena desde $45.00) se lo garantizan J. Naveira, S en G. Galiano noventicuatro, distribuidores del Jabón Castilla natural «Rosnovoa».

MUEBLES A PLAZOS
ALQUILAMOS SILLAS

ENORMES *facilidades* DE PAGO
Teléfono: M-1619
LA IDEA
ANGELES 3 ◆ REINA 23

MUEBLES EN GANGA

Juegos cuarto, sala y comedor, todos estilos, lámparas finas, relojes pies, neveras porcelana, radios toda onda, pianos y pianolas, archivos acero, cómodas sala, objeto Arte y joyas, a precios inigualables.

"LA REGENCIA"
Suárez 8 y 10: A-6628.

CASA ARECHAGA

«EL SIGLO»
TALLER DE EBANISTERIA
Muebles en todos los estilos, los encontrará visitando ésta su casa. Vendemos únicamente a particulares. Precios sin competencia. Manrique 189. Telf. A-6135.

OBJETOS DE ARTE

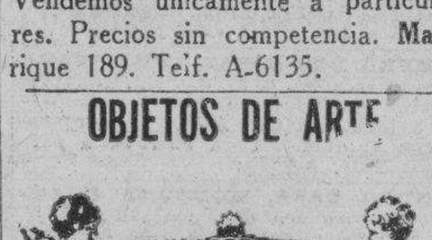

Propios para regalos o adornos de su casa. Nuestro precios son incomparables. Extenso surtido en porcelana, bronce, mármol, etc. Paravanes, alfombras, chaisselongs, ceniceros, figuras variadas, espejos y muebles de todos los estilos. Compramos y cambiamos. Salud 9. Telf. M-7179. «La Casa Inglesa».

MUEBLES OPORTUNIDAD: GRAN cantidad, a precios bajísimos y con grandes facilidades de pago: juegos cuarto, comedor, sala y piezas sueltas. «La Predilecta», San Rafael 171, entre Marqués González y Oquendo: U-1729.

POR EMBARCAR VENDO: TRES lámparas, neve ra, vitrina, mesa comer buró y otros artículos. Informan I-3811 Mayía Rodríguez y Lacret Villa Blanquita. Santos Suárez.

MUEBLES EN TODOS ESTILOS, CON prandes facilidades de pago. Realizamos: juegos cuarto, de dos y tres cuerpos; juegos comedor, Renacimiento y Arte Moderno, desde $35.00; juegos recibidor y sala, desde $15.00; neveras y toda clase de muebles finos. Antes de comprar, visite la fábrica de muebles «La Unipersal», San José 87, entre Escobar y Gervasio. Telf. U-2101.

56 MUEBLES Y PRENDAS

MUEBLES A PLAZOS

Gran surtido en juegos de cuarto, comedor, sala y piezas sueltas.

Compramos y cambiamos: U-1360

Las ventas con grandes facilidades de pago. Al contado, casi regalados. Le recomendamos visite esta casa, en **Neptuno 235, esquina a Soledad**

ROSNOVOA, HABANA, RECIBImiento estupendo Canarias punto. Activen sala, recibidor, despacho, comedor y cuarto, mesa The y Ajedrez, Viena, Thonet y sillas también Viena punto. Saludos afectuosos para todos. Hasta pronto, Menéndez.

MUEBLES EN GANGA

Juegos de cuarto, Arte Moderno, $4 mensuales; comedor, caoba, último estilo: $3.00 mensuales; sala o recibidor, modernísimos: $3.00 mensuales; juego de cuarto, 3 cuerpos, caoba, últimas creaciones: $5.00 mensuales. Precios muy bajos.

"LA EMINENCIA", NEPTUNO 188
entre Gervasio y Belascoaín.

FAMILIA VENDE A PARTICULAR, cuarto moderno: $55.00; otro, regio: $145.00; comedor Renacimiento: $60.00; sala moderno: $45.00; radio Grunow, onda corta y living room, Salud 54, entre Escobar y Lealtad.

57 UTILES DE OFICINAS

PARTICULAR VENDE MAQUINA escribir «Underwood» portable último modelo, magníficas condiciones, Sr. Alberto, Hotel «Astor», San Miguel y Amistad.

MUEBLES DE OFICINA

Máquinas escribir, sumar, calcular, burós, archivos, libreros, trjeteros, Kardex, satélites, cajas hierro, estantes acero, juegos recibidor, carpetas, divisiones, pesas Toledo. Compostela 43, entre Progreso y O-Reilly. Telf. M-8638.

MAQUINAS DE ESCRIBIR

Vendo y compro: sumar, calcular, burós, archivos, Kardex, tarjeteros, cajas caudales, satélites, librtros, pupitres, sillas giratorias, percheros y toda clase equipos oficina. Progreso 3, entre Aguacate y Villegas. M-8638.

BUFETE PLANO DE CAOBA, SE vende barato a particular ,en Neptuno 220 «Z», altos, en Marqués González y Oquendo.

MUEBLES DE OFICINA, SE COMpran varios: máquinas de escribir y sumar, archivos, burós, etc., para montar oficina. Telf. M-4203.

MAQUINAS, ARCHIVOS, BUROS, DINERO, JOYAS

Radios. Empeño, compro y vendo: máquinas de escribir, sumar, calcular y coser, archivos-cajas, mimeógrafos, pupitres, equipajes, objetos de Arte, satélites y mesas.

FLUSES A $2.00

Procedentes de empeño: pantalones, sobrecamas, zapatos, maletas, etcétera.
LA HISPANO CUBA
Monserrate 39 y Parque ZaZyas. A-8054.

BOLSA DE MUEBLES
DE OFICINA

COMPRAMOS
CAMBIAMOS
BUFETES, BUTACONES, LIBREros, archivos, tarjeteros, armarios, cajas seguridad. Agentes exclusivos
YAWMAN and ERB
Tarjeteros de control visibles. Relojes registradores "Cincinnati".
COMPOSTELA 55
entre Obispo y Obrapía. Telf. A-7744

58 LIBROS E IMPRESOS

LIBRERIA «ALBELA», CONTINUAS novedades científicas y literarias. Libros de Enseñanza Elemental y Superior. Revistas de Modas. Agencia exclusiva «Le Femme Chic», de París; «Chic Parisien» y todas sus publicaciones, las mejores del Mundo. Pídalas en esta librería. Compra y venta de libros antiguos, con grabados, preferentemente cubanos o que traten de Cuba. Belascoaín y San Rafael: U-5782, Apartado 511, Habana.

59 RADIOS

RADIO VICTOR, DE LO MAS MOderno: $20.00 por embarcarme. Desearía tratar con particular. Grandes voces y alcance. Tiene poco uso. Neptuno 220, entre Soledad y Aramburo.

RADIOS USADOS. OPORTUNIDADES RCA., $14.00; radio Víctor, $25.00; Majestic: $20.00; Grunow: $25.00 y otros funcionando correctamente. Jesús del Monte 27, altos, una cuadra Esquina de Tejas: Telf. M-6212.

RADIO GRUNOW, ONDA CORTA Y larga, precioso mueble, absolutamente nuevo, seis bombillos: $75.00, Morro y Genios, apartamento 605. Hay elevador.

POR TENER LUTO VENDO RADIO onda corta y larga 16 bombillos, con su mueble, $50.00. Parque 27 entre Esperanza y Armona, Cerro, de 4 a 9 p.m.

COMO NUEVO DESDE $10.00. R. C. A., Grunow, Philco, etc., cualquier onda o combinaciones radiofonógrafos; baratísimos, garantizados. Oirlos es desearlos. Obrapía 86, frente panadería; Aguacate, Villegas. A-7159.

59 RADIOS

MAGNIFICO RADIO 7 TUBOS ONda corta y larga, nuevo: $50.00; otro para automóvil, de paquete, $40.00. Es una verdadera ganga. Teléfono FO-1043.

FAMILIA VENDE PIANO, RADIO Víctor y otros muebles. Informan calle 17 No. 319 e ntre B y C, altos.

60 INSTRUMENTOS DE MUSICA

EN 45 PESOS VENDO PIANO ALEmán de cuerdas cruzadas de espléndida voz, funcionando correctamente. San Rafael No. 118 entre Escobar y Gervasio. 60

POR REDUCIRME VENDO MODERNIsimo piano gran marca, lujoso mueble, teclado blanco de marfil, cuerdas cruzadas, melodiosas voces. Véalo es un regalo. Manrique 1 D entre San Lázaro y Lagunas.

VENDO HERMOSO PIANO DE EXposición. Lo más fino y elegante que se conoce, refractario al comején. Se da barato, San Rafael y Oquendo, al lado del bar Antilla.

POR NECESITAR MUDARME VENdo un magnífico piano Linderman y Sons de muy poco uso en $45.00, pero vale el doble. Reina 74, entre Lealtal y Campanario.

"LA PREDILECTA": LIQUIDA un gran surtido de pianos, de famosas marcas, cuarto cola y verticales. Grandes facilidades de pago. San Rafael y Oquendo, lado bar "La Gran Antilla": U-2530.

SE VENDE UN FLAMANTE PIANO, a la primera oferta razonable. Me urge venderlo. No reparo precio. Véalo en Aguila número 150, por Corrales, lado carnicería.

SEÑORA: SEA BUENA MADRE Y protectora de sus hijos y no destruya su tierno y delicado oído con un piano malo. Vea éste y maravíllese. Dragones frente al teatro Martí.

PIANOS DE OCASION, FINISIMOS y a precios de regalo. Pídanos las piezas de música más de moda y los libros para el estudio de la música. Servimos los pedidos al Interior y Ciudad, en el momento de recibir la orden. A. Blanco, Monte 18, Habana.

«LA INTERNACIONAL», VENDE LOS mejores pianos: cuarto de cola y verticales: Steinway, Ronich, Bulner, Kallman, Scheimel, Pleyel. Facilidades de pago. «La Internacional», San Rafael 57, esquina a Campanario.

VENDO REGIO PIANO, MARCA John L. Stowers, grandes voces, excelente estado, propio persona de gusto. También juego de sala, con espejo. Urge vender. Perseverancia número 1, esquina a San Lázaro.

AFINADORES

AFINADOR-COMPOSITOR DE PIAnos, de cuatro Conservatorios. Masriera, experto graduado en Michigan, Estados Unidos. Trabajos correctos, garantizados. Precios módicos. Salgo campo. Ordenes: profesor Vidal Cuvelier. Telf. A-8606.

AFINE SU PIANO POR $2.00, CON toda garantía y seguridad. Manuel Domínguez, afinador-mecánico, graduado en la Escuela «Danguard», de New York. Taller de Reparaciones, Dragones entre Prado y Zulueta. Telf. M-3040.

61 DE ANIMALES

EN QUINCE PESOS SE VENDE magnífica incubadora que costó ochenta. Incuba cualquier cantidad de huevos hasta cuatrocientos gastando cinco centavos diarios. Angeles 41, bajos.

COLMENAS: VENDO CIEN CAJAS con abejas. También útilec para las mismas. Informan: Virtudes 130 altos, teléfono U-1809.

VACAS

Se venden, cruzadas de Jersey y Holsthein, recentinas y próximas; y un toro, añojo y añojas. Se ordeña a las 2 p. m. Informes: Teléfonos: M-2189 e I-7139.

POMADA PARA LA VIRUELA. INfalible. Pote 50 cts. Dr R. Lagarde, Veterinario. Calle 23 No. 211. Vedado.

62 OBJETOS VARIOS

GANGA. VENDO UNA VIDRIERA Refrigeración de ponche, 5 puertas, 2 metros 20 centímetros de largo, con poco uso. Informan Mercaderes y Obrapía. Café.

CAJA DE CAUDALES DE HIERRO, se vende muy barata. Mide metros 1.10 por 70. Obispo 127, bajos, interior, de 9 a 11 a.m.

SE VENDEN MAGNIFICOS CUAdros de firmas auténticas. 23 No. 18 esquina I, Vedado. De 10 a 12 y de 2 a 6.

VENDO 15 VIDRIERAS MODERNAS, de todos tamaños, muy baratas; neveras y cantina; caja caudales, de seis puertas, modernas; picadora de carne, Horbart. Informes: Estrella 109, por Campanario, carpintería.

VENDO GRAFLEX 1-A, LENTE Eessar f-4½; usa rollo Verichrome 116 de 8 exposiciones. Véala en Morro y Genios, Edificio Gómez número 205. Se aceptan proposiciones.

VIDRIERAS. TODO,S TAMAÑOS, contadoras, molinos, sillas, mesas vitrolite, cantinas, neveras, cajas de caudales picadoras jamón, enseres comercio en general. También compro cualquier cantidad. Cano, Habana 116½ entre Teniente Rey y Amargura.

Dinero-Hipotecas.

63 SOLICITUD

OPORTUNIDAD

Se toman por 4 o 6 meses, $2.500 o $3.000-00 a un interés suficiente amplio y convencional, sin corredores, para casa de Comelcio con amplias garantías. Dirigirse por escrito al apartado 2399. Sr. Herman.

DINERO EN HIPOTECA

En todas cantidades, al tipo más bajo de plaza, con la mayor reserva y prontitud.

MIGUEL F. MARQUEZ
Empedrado 16, altos .Telf. A-8450

Dinero-Hipotecas.

64 OFERTAS

DINERO

Doy grandes y pequeñas cantidades en primera hipoteca, desde el 7 por ciento, en adelante, para la Habana y sus barrios. Compro y vendo casas, solares y créditos hipotecarios. Compro y vendo Bonos y Acciones.

JULIO C. GRANDA
Obrapía 33. Telfs. M-5921 y F-5759.

DINERO

No pierda tiempo. Cuando necesite tomar dinero en hipoteca o Pagarés, vea a M. Fernández, San Ignacio 50. Teléfono M-9272. De 2 a 5. Operación rápida y absoluta reserva.

OFREZCO DINERO SOBRE PANTEOnes, bóvedas, alquileres de casas, condominio. Hipotecas rápidamente, sobre todas propiedades. Resuelvo en seguida. Voy a domicilio, si desea. Sr. Escobar: U-3708.

FACILITO DINERO SOBRE BOVEdas y panteones, desde 50 pesos, con mucha reserva. Firmo en el día. También hipotecas desde $300.00. Informes: J. Llanes, Sitios 42, esquina San Nicolás. Telf. M-2632.

65 BONOS Y VALORES

N. GELATS Y COMPAÑIA
106 Aguiar 108 esquina a Amargura

CAJAS RESERVADAS

Las tenemos en nuestras bóvedas construidas con todos los adelantos modernos y las alquilamos para guardar valores de los interesados. En esta oficina daremos todos los detalles que se deseen.

BANCO ASTURIANO: COMPRO BOnos y Acciones. Compro Acciones de la Compañía Cubana de Electricidad. Compro y vendo Bonos y Acciones de todas Compañías, cotizables y no cotizables en la Bolsa. Manuel Piñol, Obrapía núm. 17.

VALORES: COMPRO Y VENDO VAlores, bonos y cciones, a los más altos tipos de plaza y se pignoran. Doy dinero en primeras hipotecas. Obrapía 17. Manuel Piñol.

PARA LAS DAMAS

67 PELUQUEROS

PELUQUERA A DOMICILIO, DOS servicios, $0.70; tres, $0.80. Llamar de 7 a 9 p.m. a los teléfonos U-2840 y M-8012.

AVELINO LECOUR EXPERTO PEluquero Permanentes a domicilio, desde $1.00; voy a los repartos, melenas 30 cts. Corte y ondulación al agua, 40 cts. Marcel 50. Caballeros o niños 30 cts. Telf. U-1779.

70 INTERES PARA LAS DAMAS

SEÑORA: NO BOTE SU SOMBRERO, sin verlo Celestina; tiño, reformo y plancho. Engomo: 30 centavos. Hago modelo que desee. San Rafael 41, casi esquina a San Nicolás, farola en la puerta.

EXTIRPACION

De los vellos de la cara, muslos, piernas, etc., por medio de la electricidad. Tratamiento definitivo y garantizado. Señora Alexander. Calle Tercera entre 2 y 4. Vedado Habana.

ULTIMO CORTE PARISIEN, SISTEMA "ALEMANY" NACIONAL

Aprenda corte y costura por este gran sistema. A la primera prueba quedará encantada de su irreprochable corte. No ha de entallarlo. Aprenda cortar lo más complicado del figurín. (Ver es creer). La preparación más sólida y útil para la mujer moderna. Estudios que ofrecen garantías, fáciles y agradables. Siempre sabrá cortar aunque pasen 20 años de nuevas innovaciones. Hágase profesora, obteniendo título profesional en Instituto, San José 9, «La Central», Autora y directora; Matilde Alemany viuda de Raurel. También clases en sucursales, por mis competentísimas profesoras graduadas Srta. Hortensia, Atocha 6, Cerro; Sra. de Orfilia, Luz número 26; Sra. Matutina Alejandro Ramírez 18; Sra. de Alfonso, Jovellar 39, entre M. y N. Clases a domicilios y Correo, gratis. Sólo al interior, remita sellos. Infómese. Tengo exclusiva dar grandes ventajas lucrativas. Aprovechen oportunidad que brindo hoy.. La mejor organización moderna de Cuba. Vendemos último método explicativo y profusión grabados, al alcance de todas inteligencias. Precios: $4.00 y $4.30 al interior remite.

CONOZCA LA HISTORIA DEL FAmoso Charles Chaplin, leyendo la gran revista de cine «Páginas», 10 centavos ejemplar. Pídala a nuestros vendedores. Agencia de Publicaciones Madiedo, bajos del Centro Asturiano, frente al Parque Central, Habana. Teléfono A-6466.

MODAS
ROSALIA HERNANDEZ
SAN RAFAEL 152-B., ESQ. A OQUENDO
TELEFONO: U-3127

El único taller de Cuba, montado a la europea y con la maquinaria más moderna. Se hacen vestidos de alta costura y modestos. Dobladillo de ojo, Plisados. Se forran botones. Bordados ojetes en colores y todo cuanto necesita la señora para vestir bien. Referencias de las familias más opulentas de La Habana. Hágame el honor de su visita.

ACADEMIA DE CORTE Y COSTURA
«SISTEMA MENDEZ»

Autora y Directora: Josefina Méndez de Lana. Neptuno No. 81, altos. Deseando enseñar mi valioso sistema «El Corte Moderno Nacional» inspirado en las últimas modas de París. La obra más moderna y completa que hoy tenemos «SISTEMA MENDEZ», me es grato ofrecer la enseñanza del mismo a todas las que deseen aprender con perfección. Clases diarias y alternas, a domicilio y correspondencia a precios económicos. Moldes a medidas, todas clases muy baratos, corto y entallo vestidos, ensenbles, y trajes sastre moda, abrigos, capas, chaquetas, fluses de niños. (Moralidad).

FUERA CANAS: OBTENGA UN HERmoso color: negro, castaño o rubio, usando la tintura «La Favorita». Teñido del cabello: $3.00. Estuche: $1.00. De venta en todas las farmacias. Depósito: Virtudes núm. 28.

FOLLETIN 36

EL CANTAR de la MUERTA

Por BARON DE CASAPORTIERRA
De venta en «La Moderna Poesía», Pi y Margall 129, Tel. A-1171.

Disipado el encanto de aquel inenarrable toque suavísimo y delicioso de la Divinidad, la voz grave y afectuosa de Don Garcés, poco más elevada que el pensamiento, acarició los oídos del nuevo cristiano.

—Contemplad sobre la minúscula Vivienda de Dios Vivo la Hermosa y Venerable Imagen erguida de Dios Muerto, le dijo indicándole el Crucifijo que se levantaba sobre el Sagrario, y El os hablará de amores y de torturas. El os revelará mejor que todos los discursos la necesidad imperiosa del sufrimiento, dulcificado, divinizado y convertido en paz y gloria para nosotros, al contacto de su perfecta Alma Divina, rebosante de amarguras y de su Purísimo Cuerpo desgarrado! Otra vez se extendió el silencio por los ámbitos de la capilla y otro más absoluto, recogido y reverencial, por los senos, milagrosamente sosegados, del alma del caballero.

¿Fué su propia imaginación favorablemente prevenida por las anteriores palabras de Don Garcés? ¿Fué la misma inspiración divina que pulsaba con diestra pasión delicadísima el ya templado instrumento de su espíritu? ¿Fué la voz sin acento, ni palabra, del angélico guardián que vigilaba su alma, o acaso el influjo amoroso y potente del espíritu bienaventurado de la madre muerta, constituída por especial privilegio en custodio fiel del hijo amado?... Don Hernando no hubiera podido dar contestación a estas preguntas; pero alguien dentro de él explicó la gran lección de Cristo Paciente, que vino de los cielos a mostrarnos la inestimable valía del, hasta entonces, despreciado y aborrecido dolor, e hizo patente a sus ojos interiores la tenue red de hilitos providenciales de que se había valido el Señor para aprisionar dulcemente su alma, proporcionándole, por medio de desgracias aparentes, el inmenso bien real de su conversión y de los otros beneficios espirituales otorgados después. Se vió a sí mismo como un niño caprichudo y avieso, que rechaza con inconsciencia temeraria la pócima salvadora de la salud y de la vida, y creyó percibir ante sí a Jesús, herido, jadeante, cubierto de Sangre y Sudor, agobiado, hundido, bajo el peso aplastante de su gran Cruz, que con voz dolida y suplicantes Ojos, le pedía su ayuda para poder llevarla a la cumbre del Calvario...

—¡Sí, Dios mío!, dijo sin palabras ni voz, pero estremecido por una emoción fuerte y dulcísima que llenaba de lágrimas sus ojos. ¡No te dejaré ir Solo, abrazaré mi cruz, y te seguiré con ella.

Luego, vuelto hacia Don Garcés, le rogó que le oyera en confesión.

XXXII

¡Hasta el cielo!

Cuando aún impregnado del místico arrobo que adormecía sus sentidos y potencias como un narcótico celestial, salió Don Hernando de la capilla, después de haber recibido de Don Garcés la santa absolución y la promesa, contando con la venia de Don Sisenando, de ir a celebrar al día siguiente a Cerro-Altivo y darle la Sagrada Comunión, halló a la puerta del santuario a Enrico, el pajecillo blondo como los trigales maduros y vivaracho e inquieto como un jilguero enjaulado, que le aguardaba hacía rato para transmitirle su mensaje.

—¡Mi señora doña Paloma Bermúdez de Carrión!, dijo al divisar al embebecido caballero, y después de inclinarse ante él ceremoniosamente, os espera en el jardín, bajo el tilo grande, y volviendo a inclinarse en respetuoso saludo, desapareció.

Allí, bajo un añoso tilo gigantesco, colocado en el centro del jardín como el árbol de la vida en el paraíso, estaba Paloma, de plática con Zaida y en espera de él. Cuando oyó crujir la arena bajo sus pasos se adelantó a recibirle. Tenía los ojos enrojecidos de llorar y agrandados por el morado círculo que pintara en torno de ellos el sufrimiento.

—¡Hernando, le dijo con un tono sereno, pero tristísimo, te he llamado para despedirme de tí, pues no me encuentro con fuerzas para estar presente cuando digas adiós a los demás, y para hacerte una pregunta, una súplica y una promesa! ¡Aunque todo el mundo me jurara que habías abandonado la creencia de tu madre para volver a los errores del islán, yo nunca lo creería, porque tengo fe ciega en la sinceridad y firmeza de tu conversión. ¿Dime, podré sostener siempre, siempre, esta misma fe? ¿No defraudarás la hermosa esperanza consoladora, que da jugo a mi vida y valo ra mi alma, de encontrarte en el cielo después de la muerte?

—¡Te lo prometo!, balbuceó él besándole una mano, y dominando cuanto pudo la emoción que le embargaba, añadió solemnemente:

—¡Con la Gracia de Dios, estoy resuelto a rechazar todas las sugestiones del diablo y morir abrazado a la Cruz redentora!

—¡No quebrantes nunca tu promesa, Hernando mío!, le dijo ella mirándole con una expresión de irresistible súplica subrayada por la elocuencia de dos claras y gruesas lágrimas qu reebosaron de sus ojos y resbalaron por sus sedeñas mejillas derritiendo las entrañas del caballero. ¡No te olvides nunca de esas hermosas palabras que acabas de decir y que son la única esperanza de mi cariño!... Y ahora, recibe mi promesa, promesa firmísima y sagrada como un juramento y que no pude hacerte antes porque necesitaba para ello la autorización de mi padre; pero ya la tengo. ¡Oyeme bien, Dios no ha querido que yo sea tu esposa y ni tú ni yo hemos de rebelarnos contra su Voluntad adorable y soberana; pero te aseguro por las memorias de mi madre y de la tuya, que jamás me casaré con Don Suero ni con nadie! El Señor no me exige que sea de un hombre a quien no quiero ni podré querer nunca... Cuando venga Don Suero a reclamar mi mano le diré que he tomado la resolución de hacerme religiosa; y, en efecto cuando se serene un poco mi espíritu, consagraré a Dios mi pobre vida tomando el velo de las vírgenes del Señor.

—¿De verdad lo harás así, Paloma mía, luz de mi alma, estrella de mi cielo?... ¡Dios te bendiga... ¡Cuánto bien sabes hacerme!...

Era, en efecto, aquel un gran alivio; las piadosas frases de la hermosa bienamada habían arrancado el dardo venenoso que se hundía en el interior del alma de Said...; la herida estaba allí, abierta, profunda, sangrante, mortal, pero sin el hierro que abría las carnes y dislaceraba las entrañas... suavizada como por un bálsamo calmante que le proporcionaba un relativo descanso bienhechor.

—Nos vamos a Torreví, prosiguió Paloma con voz ahogada; los siervos están ya preparando todo lo necesario para el viaje, que será, si Dios quiere mañana mismo; es casi seguro que no nos volveremos a ver... El llanto irreprimible cortó aquí el hilo de su voz, obligándola a enjugar sus ojos mientras hacía una pequeña pausa para serenarse, continuando luego: —¡Para que no te olvides de tu promesa y recuerdes siempre la que acabo de hacerte..., para que endulce y santique nuestra aflición y sea lazo de unión entre tu alma y la mía, que con tan amarga y penetrante pena se separan hoy, toma este santo Crucifijo y dime que lo llevarás siempre sobre tu pecho como llevaré yo sobre el mí ohasta la muerte el medallón de la Virgen que me diste el día de tu bautismo...

El momento fué de una sencilla solemnidad fuertemente conmovedora.

La fiel Elvira María, que presenciaba la escena sentada en un banco a espalda de los enamorados, escondió el rostro entre las manos para llorar con fuertes sollozos que la ahogaban.

La linda carita de Paloma estaba inundada de lágrimas y sus manos temblaban al entregar a Said el Crucifijo, después de depositar en sus clavados pies un ardiente y respetuoso beso.

El lo besó también con revente ternura y al recibirlo, colgándolo luego a su cuello y colocándolo sobre su corazón.

—¡Adwiós, Paloma, que el Señor y Santa María te bendigan con millares de bendiciones y siempre re venturas tu vida y tu alma de santidad!... ¡Adiós!

Todavía quedaron unos minutos cogidos de las manos, mirándose a los ojos, retratando cada uno en el fondo de la propia alma la imagen amada que tenía a la vista por última vez..., sin atreverse a romper el fuerte hilito de oro que unía con apretado nudo sus corazones.

—¡Adiós, Hernando mío!...

—¡Adiós!...

Aun después del dolor vivísimo, punzante y desgarrador, que produjo en el alma de Hernando el cruel arrancamiento del lado de Paloma, y después de la despedida costosísima del resto de la familia de Carrión, y el triste y silencioso caminar entre las sombras del crepúsculo por las desier-

M.E.C.D. 2016

PARA LAS DAMAS

70 INTERES PARA LAS DAMAS

SEÑORA. TRAJES A MEDIDA PARA sus hijos y esposo al precio de los hechos, crash hilo, 9 pesos y arreglo los que no sirvan, voy a domicilio. San Nicolás 23, teléfono A-7095. Casa Juan.

ENSEÑANZAS

75 PROFESORAS Y PROFESORES

CURSO POR CORRESPONDENCIA: Redacción y Estudios Literarios Test Literario: Apreciación del valor literario manifestado en los escritos de un individuo. Consultorio Literario, apartado 1647, Habana.

ESTUDIO LUCILLE, PROFESORA de bailes de salón, escena, «Tap», blue, bailes acrobáticos y cultura física a damas y caballeros. Clases especiales para caballeros. Malecón 339, teléfono U-2238.

COMERCIO. EL 13 DE ABRIL CO-mienzan nuevos cursos en español y en inglés de taquigrafía Pitman y Gregg, contabilidad, mecanografía. Clases de inglés diarias y nocturnas. Profesores especializados. Academy of English and Commerce. Dir: Henry L. Mathiot, Línea 213 (entre G y H).

MIGUEL GONZALEZ LLORENTE: profesor de Primera Enseñanza: Ingreso Bachillerato, Inglés, Piano, Solfeo, Teoría, Historia de la Música. Clases a domicilio. Calle Ocho número 7, La Sierra: I-3550.

PROFESORA INGLESA: TIENE AL-gunas horas disponibles. Llamen: Telf. F-3947.

PROFESOR DE BAILES

Precios módicos. Enseñanza rápida: Son, Fox, Tango, Blue, etc., etc. Doy clases a domicilio. Ismael Servelló. Cárlenas número 3, segundo piso.

BAILES MODERNOS

«TOMASIN»

Profesor de moda. Positivamente enseño con práctica: Danzón, Son, Pasodoble, Blues, Vals, Fox Trot, Tango Salón. Voy a domicilio. Seriedad y garantía. San Nicolás 264, entre Gloria y Misión.

PROFESORA COMPETENTE, EN-seña hablar inglés en corto tiempo, especialidad conversación. Clases a domicilio y en su casa. Calle 17 No. 2 A, Vedado. Teléfono FO-1360.

INSTITUTO MUSICAL: EMMA BA-día. Dirigido por competente profesora, graduada del Juillard Institute, de New York. Ex alumna de Mme. Vengerova y Carl Friedberg. Clases de piano y armonía. Enseñanza Primaria y Superior. Repertorio. Cursos especiales para niños. Informes: F-2051. Calle F. número 205, primer piso, letra B.

PROFESOR GRADUADO EN LA ES-cuela Normal Central de Madrid, ofrécese para explicar a domicilio, clases elementales y superiores Sistemas didácticos novísimos. Sr. Pedrós. L No. 164, teléfono F-4124.

PROFESOR INGLES DE LARGA experienci, da clases tres veces semana domicilio. Cinco pesos mensuales. Totel Telégrafo, Apartamento 103. Telf. A-A-6614.

ACADEMIA RABIÑA

EL NUEVO CURSILLO COMIENZA EL DIA 6 DE MARZO BACHILLERATO

Clases individuales: Inglés, Francés, Alemán, Taquigrafía «Pittman» y «Gregg», Mecanografía, Ortografía, Teneduría de Libros, Correspondencia Comercial y Aritmética. TAMBIEN CLASES POR CORRESPONDENCIA. Ingreso E. de Ingenieros, Arquitectos y Veterinaria. Curso de Procurador. **Pida Prospectos: Neptuno número 80, altos, esquina a Manrique. Teléfonos: M-7849 y A-9222.**

BAILES MODERNOS (TOMASIN)

Positivamente enseño, con práctica: Danzón, Son, Pasodoble, Blues, Vals, Fox Trots, Tango de Salón. Voy a domicilio. Seriedad y garantía. San Nicolás 264, entre Gloria y Misión, a dos cuadras de Monte.

ACADEMIA BRAVO

EL PRIMERO DE ABRIL COMENZARAN NUEVOS CURSILLOS DE BACHILLERATO, **DIURNOS Y NOCTURNOS.** Clases por catedráticos Instituto. Cuotas: Preparatoria, Primer y Segundo Año: $4.00. Tercer y Cuarto Año: $5.00. Ingresos a Escuelas Ingeniero, Aviación, Cadetes, Veterinaria y Comercio. Taquigrafía, Mecanografía, Teneduría y cursos especiales Inglés. Primera Enseñanza por Profesores Normalistas. Servicio ómnibus. Laboratorios para prácticas Física y Química. Neptuno 198 y 199 (dos edificios): U-2627.

INGLES, TAQUIGRAFIA, (INGLESA y española). Teneduría, Cálculos Mercantiles, Aritmética, Algebra, Caligrafía, Mecanografía y Ortografía. Enseñanza a domicilio, por el profesor F. Heitzman, Monte 103, altos: M-9247.

PROFESORA DE INGLES DE LON-dres, da clases de su idioma a domicilio o en su casa. Edificio Zéndegui. Galiano 57 esquina Concordia. Piso 1, apartamento 3.

INGLES, COLEGIOS AMERICANOS

Aprenda inglés rápido, fácil, económicamente. Método modernísimo a base de conversación solamente Garantía. Usted podrá hablar una hora consecutiva en inglés alterminar la segunda lección del curso. Clases individuales: $5.00, por un mes. Language Rosearch Institute of New York Profesor Richardson, Representante colegios americanos, al alcance de todas las fortunas. Preparación especial en inglés, para entrada en los mismos. Lunes, miércoles y viernes, Manzana de Gómez 528: M-3868.

TOME TIEMPO SUFICIENTE PARA ingresar en el Instituto y Escuela Superior llevando frescos sus estudios. Especialidad en Matemática y Algebra Superior. I-3023.

GUITARRA Y CANTO. ENSEÑANZA rápida. Día y noche. Vamos a domicilio. Jesús María y Habana. Teléfono A-9568.

PROFESORA INGLESA (LONDRES) da clases a domicilio y en su casa. Edificio Zendegui. Galiano esquina Concordia. Piso 1, apartamento 3.

$1.75 MENSUAL, 8 ASIGNATURAS, todas, inclusive, inscribiéndose hoy. Ultimo día. Aproveche: Inglés, Taquigrafía, Teneduría, Mecanografía, Gramática, Ortografía, Aritmética, Caligrafía: U-4782, San Rafael 87-A., bajos, esquina a Escobar.

ABOGADO AMERICANO

De Boston, (Yale University graduate) da clases colectivas y particulares de inglés. Método práctico, eficaz y moderno. Para informes: Sr. Millán: M-8421 doe 3 a 5. (No domingos).

PROFESORA TITULAR, OFRECE servicios de 1a y 2a Enseñanza. Inglés, taquigrafía Pitman, Mecanografía tacto. Labores. Ingresos a Escuelas Superiores. Inmejorables referencias. Teléfonos F-3940 y X-1272

ENSEÑANZAS

76 COLEGIOS

INTERNOS, 10 PESOS ADMITIMOS niños ambos sexos, todos los grados. Alimentación abundante y nutritiva. Vigilancia y moralidad. Inglés diario, Estudios comerciales. Colegio Academia Mercantil, Luz 26.

"SAN ELOY"

Colegio y Academia. Fundado en 1907. Primera y Segunda Enseñanza: Preparatoria; Bachillerato, Comercio, Idiomas, Cultura Física. Cursos preparatorios especiales. Admitimos pupilos, medios pupilos y externos. Cerro 620. Telf. I-6002. Pida Prospectos.

77 ACADEMIAS

OBSEQUIO DE LA ACADEMIA DE COMERCIO

LUIS B. CORRALES

Los que presenten quince centavos en sellos, recibirán una Aritmética Mercantil práctica. Clases: Teneduría de Libros, Taquigrafía, Ortografía, Inglés. Clases de Mecanografía: $1.00 mensual, una hora diaria. Clases individuales Lealtad 141, entre Salud y Dragones.

ACADEMIA DE IDIOMAS RABERTS Malecón 31. Teléfono M-2124. ¿Desea usted aprender inglés? Compre el método Roberts, se recomienda por sí solo. Distinción. Eficiencia. Garantía. Cuarta Edición: $2.00.

INTERES GENERAL

¡LIQUIDACION!

VINOS IMPORTADOS

12 botellas	$ 2.50
24 medias botellas .	3.00.

VINO MOSCATEL

12 botellas	$ 5.00
Sauterne	5.00
Vermouth	5.00

En cantidades, precio especial.

Gran oportunidad para las próximas fiestas.

¡NO LA PIERDA!

Recuerde que nuestro Teléfono es el M-3623. Háganos su pedido hoy mismo.

OBRAPIA NUM. 18. HABANA.

PAPEL

DE PERIODICOS ATRASADOS

EN CANTIDADES

Se vende barato, para precios e informes dirigirse a nuestro departamento de Anuncios Clasificados o al Apartado 1010

SOLICITAMOS MAQUINARIA COM-pleta fabricación jabón así como experto jabonero. Para detalles, escriba Clasificados, DIARIO DE LA MARINA S125S.

"EL CRISTAL", ZANJA NUM. 68

U-4800. Señora: no lo piense más. Usted necesitar adaptar sus espejos a las innovaciones que todo modernismo exige. Nuestros obreros—, bajo cuyas manos geniales de artista, el cristal es siempre arcilla dócil—, logran alcanzar arabescos caprichosos. Fabricamos, azogamos y adaptamos espejos. Absoluta garantía. Telf. U-4118.

POSTURAS DE COCO LEGITIMAS de Honduras. Ordenes a: Félix Moas pueblo de Batabanó, al lado del Correo.

SELLOS: COMPRAMOS SELLOS EN lotes y colecciones de importancia. Pagamos bien. Philatelic Shop Obispo 56 entre Habana y Compostela.

ALQUILERES

79 HOTELES

HOTEL ANDINO

S. LAZARO 490, ESQ. M. U-2553

Unico en su clase. Moderno, céntrico, amplio, fresco, saludable, frente Universidad. Conviene para los que necesiten vivir cerca de los hospitales Calixto García o Mercedes. Habitaciones con baño privado, balcón, hermosa vista. Con 3 excelentes comidas: $45.00, matrimonios. Una persona, desde $28.00. Clientela escogida. Pensión completa para huéspedes del interior. Precios sin competencia. Garage propio y ascensor. Esmerado servicio en mesas separadas.

HOTEL "SANTANA"

CONCORDIA Y CAMPANARIO

Residencia para familias. Habitaciones con baño privado, agua fría y caliente. Comida excelente. Teléfono: M-9551.

HOTEL "IDEAL ROOM"

PRADO 93-B., (POR PASAJE)

¿Desea vivir en casa tranquila, mejor que en su propia casa? Visite esta gran casa aunque sea por curiosidad. Por dentro la mejor. Precios para matrimonios, con comida y toda asistencia, desde $35.00 a $45.00. Hay apartamentos de dos habitaciones, con balcón y baño a Prado. Exígense referencias de moralidad y pago.

Lea ¡ALERTA! al mediodía y el AVANCE por la tarde

ALQUILERES

79 HOTELES

THE SAVOY

F Y 15. VEDADO.

Telf. F-6616

Situado en un lugar alto del Vedado. Con fácil y frecuente comunicación, con la Ciudad y Repartos. Rodeado de jardines. Con 600 metros de hermosos portales. Las habitaciones tienen ventilación directa, teléfono, baño privado, con agua fría y caliente. Precios moderados, incluyendo tres excelentes comidas. El servicio en mesas separadas, para cada familia.

HOTEL "ROMA"

DE DIEGO S. FRANCHI

O-REILLY ESQ. A AGUACATE

Situado en el centro comercial. Lujosas y frescas habitaciones y un apartamento, con baño privado. Comida exquisita. Visite el **hotel «Roma»** y convénzase.

Hotel Roosevelt

AMISTAD Y SAN MIGUEL

$50 Matrimonios con tres excelentes comidas mensuales.

Apartamentos para familias. Todos con baño privado. Elevadores día y noche.

HOTEL "VANDERBILT"

Lo más alto, saludable y económico, Neputno 309, esquina a Mazón. Habitaciones de esquina, con baño privado, propias para quien convenga vivir cerca de la Universidad o de los Hospitales Calixto García y Mercedes.

80 CASAS DE HUESPEDES

PALACIO CUETO

Situado dentro de la zona comercial, próximo Departamentos del Estado. Cómodas habitaciones, agua caliente, servicio de elevador. Inmejorable comida. Precios reducidos. Muralla esquina a Inquisidor. Teléfono: M-2674.

CASA DE HUESPEDES. APARTA-mentos y habitaciones con todo servicio. Agua fría y caliente, moralidad limpieza y esmero a bajo precio. Neptuno 31, altos. Teléfono: M-1236.

SAN MIGUEL DE LOS BAÑOS

Casa para familias, de Mercedes Urquijo. Se alquilan habitaciones frescas y confortables, con excelente comedor, cuyo servicio puede acomodarse a las necesidades de los enfermos. Se dan y exigen referencias. Precios módicos. Diríjase a Mercedes Urquijo, San Miguel de los Baños.

81 CASAS DE COMIDAS

«LA NUEVA COMERCIAL»

Víveres, vinos importados, comidas, lunch. Apodaca y Cienfuegos. M-4454. Ahorre tiempo cocinando, por menos que usted gasta servimos exquisitas comidas, criolla y española. Expertos cocineros, lista diaria, menús variados, horas fijas, precio mínimo, servicio bicicletas. Encargos para banquetes, meriendas y cenas La mejor garantía nuestra numerosa clientela.

82 APARTAMENTOS

DEPARTAMENTO CLARO, FRESCO, independiente, dos cuartos, dos baños, hermosa cocina y balcón. También preciosa habitación balcón a San Lázaro. San Lázaro 331, segundo piso, entre Infanta y Basarrate.

APARTAMENTOS ALTOS, SALA, COmedor, 2 habitaciones, baño y cocina, $22.00. Belascoaín 120 a una cuadra Cuatro Caminos. A-9153 y M-6917 Pueden verse a todas horas.

VEDADO: BAÑOS Y 17, EDIFICIO Menéndez. Alquilo un apartamento con sala, comedor, hall, tres cuartos, gabinete, cocina y cuarto de criados.

MALECON 62 Y SAN LAZARO 200 Se alquilan cómodos y frescos apartamentos y habitaciones independientes. Para informes, vea al encargado en el primer piso.

ALQUILO DOS APARTAMENTOS, altos y bajos, muy espaciosos y modernos: 10 pesos, con todos los servicios. Calle Zapata número 21, entre A. y B., Vedado.

SI USTED BUSCA BUENOS APARTAMENTOS

tamentos y habitaciones modernas, puntos céntricos, baratos, pase por Industria 96, Reina 14 y 19, San José 78, M. Gómez 371, M. Gómez 407, 10 de Octubre 291, Municipio y Rosa Enríquez. Los encargados le enseñarán lo mejor.

EN EL EDIFICIO MODERNO DE J., esquina a Nueve, se alquila un lujoso apartamento alto, de 4 habitaciones, sala, comedor, baño, etc.; y otro, más chico de 2 habitaciones, sala, comedor, baño, etc. Hay garage. Informes: F-5368.

SE ALQUILAN APARTAMENTOS modernos en San Miguel 96, a una cuadra de Galiano. Informan en la tintorería.

APARTAMENTOS MODERNOS, CON todo confort, edificio de ocho pisos, muy frescos. Garage y elevador, a todas horas. Lens-Court, Seis esquina a Once, Vedado.

83 DEPARTAMENTOS

SE ALQULAN DOS DEPARTAMEN-tos grandes, con luz, balcón y cocina: 18 pesos, Obrapía 10, altos.

ALQUILO BARATO, A PERSONAS decentes, departamento: habitación, recibidor y cocina, con luz, lujoso baño. Casa particular. Moralidad y seriedad. Neptuno 208, entre Oquendo y Soledad.

ALQUILO DEPARTAMENTO ALTO, primer piso, a matrimonio sin hijos. Tiene dos habitaciones, comedor, cocina, servicios y terreza frente a la calle. No hay inquilinos: $17.00. Hay teléfono. Sitios 42, entre Rayo y San Nicolás.

SE ALQUILAN BUENOS Y FRES-cos departamentos de dos habitaciones, agua fría y caliente y teléfono; otro, de dos habitaciones, en la azotea, apropiados para matrimonios. O-Reilly 5.

ALQUILERES

83 DEPARTAMENTOS

PRADO 93-A., ALTOS DE PAYRET, entrada por la sombrerería. Departamentos con vista al Capitolio y también con vista al Parque Central. Se piden referencias. Casa seria.

ALQUILO A PERSONAS DECENTES, departamento: habitación, recibidor y cocina, con luz, lujoso baño. Casa particular. Moralidad y seriedad. Neptuno 208, entre Oquendo y Soledad.

SE ALQUILA DEPARTAMENTO 3 habitaciones y una en la azotea. Habana 181 entre Merced y Paula.

SE ALQUILAN BUENOS Y FRES-cos Departamentos con todo lo necesario por el buen precio nada mejor. O-Reilly 5.

84 HABITACIONES

HABITACION ESPACIOSA PARA caballero en azotea independiente. Informan Trocadero 115. Departamento número 5.

FACTORIA 18, ENTRE CORRALES Y Apodaca; se alquila habitación con balcón a la calle y agua corriente. No más de dos personas.

SE ALQUILAN DOS HABITACIO-nes a hombres solos o matrimonios sin niños. Suárez 4, informes en la sastrería.

EN CASA DE FAMILIA, SE ALQUI-la lujosa habitación, con o sin asistencia, amueblada o no, teléfono y muchas comodidades. Aguacate 17, segundo piso.

VIBORA. CASA PARTICULAR, SE alquila amplia habitación baño y servicios privado. Solamente señorita o señora sin niños. Se exigen referencias. Informes teléfono I-3969.

SE ALQUILA UNA HABITACION EN la azotea a hombres solos. Casa de familia. Sol 38 frente a Obras Públicas. Informan en la azotea. No molesten en los otros pisos.

TROCADERO 13, ENTRADA POR Consulado, se alquila una habitación grande, con entrada independiente y otra tamaño regular, ambas balcón. Baratas. También se alquila cocina.

EN CASA ELEGANTE DE FAMILIA respetable se alquila magnífica y ventilada habitación para matrimonio muebles sin estrenar, con todo servicio. Se toman y dan referencias. Precio muy razonable. Habana No. 35, bajos, entre Chacón y Cuarteles.

UNA HABITACION GRANDE CON su cocina se alquila por $12 en Galiano 68, altos, entre San Miguel y Neptuno.

AMPLIA Y VENTILADA HABITA-ción con terraza, todo servicio, ambiente familiar, excelente comida, precios moderados, Prado 31, altos, hay teléfono.

MORRO ESQUINA REFUGIO. SE AL-quilan espléndidas y frescas habitaciones con balcón a la calle. Con luz y servicio de camarelo.

HABITACION AMPLIA, CLARA VISta calle baño privado alquílase toda asistencia para matrimonio. Buena comida, comodidad. Comunicación todas partes. Línea No. 28 casi esquina J. Vedado teléfono F-6328.

EDIFICIO "CUBA", SEIS PISOS,

Empedrado número 42. Se alquilan amplias y ventiladas habitaciones, muy baratas. Elevador, lavabo, luz toda la noche. Orden y moralidad. Telf. M-5113.

SE ALQUILAN HABITACIONEES AL-tas, Dragones No. 106 Casa de moralidad. Informan en la misma.

SE ALQUILAN HABITACIONES, EN Galiano 107, a $6.00 y $7.00, a hombres solos. Se piden informes.

EN EL GARAGE DE J. Y NUEVE, se alquilan dos cuartos con entrada independiente, servicio y cocina. Informan: F-5368.

VEDADO: CASA DE FAMILIA HO-norable, Paseo 25, entre Trece y Quince. Habitación anexa al baño, agua caliente, teléfono y toda asistencia. Módico alquiler.

SE ALQUILA HERMOSA Y FRESCA habitación, en casa particular, con toda asistencia, propia para matrimonio, con balcón, lavabo, agua caliente y teléfono. Neptuno 77, primer piso de La Filosofía.

VEDADO: LINEA 91, ESQUINA A SEIS. Familia honorable alquila fresquísima habitación con baño, propia para matrimonio; otra, con dos balcones brisa, hermosísima, propia 3 personas, con todo servicio. Cambiamos referencias: F-5632 y F-3569.

AVISO

JOSE FERNANDEZ MIRA

Da en alquiler, magníficas habitaciones y departamentos, a personas de moralidad, Empedrado 30, esquina a Aguiar y Aguiar 57, frente al parque San Juan de Dios; Empedrado 21, entre Aguiar y Cuba; Cuba 60, entre Empedrado y O-Reilly; Cuba 80, entre Obrapía y Lamparilla; San Ignacio 52, esquina a Lamparilla, entrada por Lamparilla; San Ignacio 65, entre Luz y Acosta; Aguacate 122, entre Teniente Rey y Muralla; Egido 16 y 18, esquina a Gloria; Lagunas 85, entre Gervasio y Belascoaín; Máximo Gómez 607, casi esquina a Patria; Vedado, antiguo Palacio Carneado, Calzada esquina a J.; J. número 11, entre Nueve y Sexta; Quinta número 108, entre Ocho y Diez; Diez número 6, entre Tercera y Quinta; calle 16 número 150, esquina a Quince; calle 19 número 349, entre A. y Paseo.

AVISO

Consulado 126, altos. Regia casa, hermosas habitaciones. Buena comida. Módico precio. No niños.

ALQUILO AMPLIAS Y VENTILA-das habitaciones amuebladas a hombres solos; comida si la desean, casa particular, agua abundante, teléfono una cuadra Munson Line. Verlas: Cuba 146, entre Merced y Paula.

85 NAVES Y LOCALES

REYES 21, NAVE DE CONCRETO Y amplio patio al fondo, propia para industria. Se alquila barata. Informes: U-1157.

LOCAL. BARCELONA 8, ENTRE Aguila y Amistad amplio propio para cualquier industria o comercio. Informes F-5872.

$25 Se alquila amplio local, en **18 entre 9 y 11** Frente al Paradero de los Tranvías, propio para comercio. Informes: Genios esquina a Morro. Telf. M-6747.

ALQUILERES

85 NAVES Y LOCALES

CERRO A DOS CUADRAS DE LA calzada se alquila un local de esquina, con 600 metros cuadrados de superficie. Pisos de cmento y techos monolíticos, propios para industria o almacén, con entrada para camiones y calles recientemente asfaltadas. Precio barato. Informes teléfono: A-9605.

$10 Se alquila amplio local de esquina, en **O-Farrill y José Antonio Saco** Véalo y alquílelo. Informes: Genios y Morro. Telf. M-6747.

SE ALQUILA LOCAL, PROPIO PA-ra oficina, depósito o comercio. Narciso López 2, esquina a San Pedro, frente muelle Caballería: M-4327.

EN $20 SE ALQUILA LOCAL DE ES-na propio para establecimiento con su vivienda. M-3514. Buena barriada.

SE ALQUILA, PROPIO PARA CO-mercio o industria, puertas de hierro, piso granito, entrada por dos calle, 400 metros. Todo nuevo. Venga a verlo a todas horas. Figuras 37, entre Tenerife y Monte.

ALQUILO LOCAL ESPECIALMENTE construido para almacén de tabaco Amistad 102 entre San José y Barcelona, Informan primer piso derecha, misma casa.

TENIENTE REY NUM. 13

Propio para establecimiento o almacén. Se alquila el piso bajo de esta casa. Llaves e informes: San Pedro número 6. Telfs. F-3392 y A-9619

O-REILLY NUM. 22

Preparado para establecimiento. Se alquilan los bajos de esta casa. Las llaves en los altos. Informan: San Pedro número 6. Telfs. F-3392 y A-9619.

SE ALQUILA UN LOCAL, UN CUAR-to azulejado y dos habitaciones juntas o separadas en Aguila 70.

OBRAPIA NUM. 51

Se alquilan dos locales, propios para almacén. La llave en Obrapía número 42, «La Caoba». Informes: San Pedro número 6. Telf. A-9619.

87 HABANA

ALQUILO PUNTO IDEAL, SAN Miguel 308 esquina Mazón, una cuadra tranvías, guaguas, universidad, altos, última novedad, sala, comelor, 3 cuartos baño intercalado, cuarto servicio criados. Mercaderes 17 café, A-6198.

MARQUES GONZALEZ 18 ENTRE Salud y Néstor Sardiñas, espléndidos y espaciosos altos acabados de pintar. Véalos, valen $35.00. F-5558.

INFANTA 75 CASI ESQUINA A JE-sús Peregrino, preciosos y amplios altos con sala, 3 hermosas habitaciones, baño intercalado, comedor al fondo y servicio servidumbre. Precio rebajadísimo. Informes Goizuela, Tel. F-3937.

ECONOMICAS

Casas de sala saleta, comedor, 2 3, 4 y 5 habitaciones, baño intercalado, cocina, cuarto y servicio de criados, en los mejores lugares de la Ciudad.

HABANA

San Lázaro y Galiano, altos	70.00
Subirana 46, bajos y 46 altos	27.00
Correa núm. 5-E., altos . .	16.00
Castillo núm. 62	18.00
Lindero núm. 24	9.00
O-Reilly núm. 29, esq. Habana	15.00
Dragones 12, esq. Amistad .	15.00
Jesús del Monte núm. 344 .	11.00

Magníficas habitaciones, con baño:

Amistad 68, esq. a San Miguel	15.00
Marina núm. 2, edificio Carreño	10.00

VEDADO

Doce y 23	19.00

OFICINA, GENIOS ESQ. A MORRO TELEFONO: M-6747

SE ALQUILA, EN 25 PESOS, CON todo el confort moderno, un piso bajo, en la casa Valle 29, al lado de la esquina de Infanta. Informan: Telf. M-4671.

MERCED 105, PEGADO A EGIDO Y Estación Terminal. Se alquila pisito alto, con sala, recibidor, dos habitaciones, baño completo, calentador, etc. Informes: F-2005.

SALA, COMEDOR, CUATRO VENTI-ladísimas habitaciones, servicio intercalado completo, cocina de gas o carbón, lavadero. Pocito 42, altos, entre M. González y Oquendo. Véalos. Casa muy cómoda y fresca. Agua constantemente.

SE ALQUILA LA CASA, MALECON 49, entre Galiano y Blanco, con sala, 3 cuartos, comedor, cocina de gas y calentador. Informan en la misma, primer piso alto: M-9013.

ALQUILO: SAN JOSE 226, FRENTE parque Aguirre, bajos modernos: sala, dos cuartos, baño lujoso, cocina de gas. Llaves en los altos. Informes: M-2863 y F-2124.

SE ALQUILAN ESPLENDIDOS BA-jos Aguiar 18 sala, saleta, tres cuartos, comedor, cocina, servicios patio y traspatio. Teléfono A-9592.

UNIVERSIDAD 36 B, PEGADO A Infanta, casa moderna, sala, cuatro cuartos, baño intercalado, comedor, cocina, patio y traspatio Treinta pesos, la llave al lado.

LEALTAD 42, BAJOS, ENTRE ANI-mas y Virtudes, $46, sala, antesala, comedor, 4 habitaciones, baño y demás servicios. La llave en la misma. Informan F-2313.

VIRTUDES Y LEALTAD: SALA, cuarto, comedor, cocina y baño moderno. Informan en la misma.

$20.00. BAJOS MUY FRESCOS CON 2 habitaciones, sala, comedor, baño intercalado, agua abundante y entre dos líneas del tranvía. Vigía y Fernandina.

CONCORDIA 175 A, BAJOS, ENTRE Soledad y Aramburo, alquilo barata casa acabada pintar compuesta sala, saleta, dos habitaciones, cocina, baño y servicios sanitarios. Llave enfrente. Informes: teléfono U-2904.

CADIZ 64, CERCA INFANTA, SE AL-quila primer piso moderno, sala, recibidor, cuatro habitaciones, baño comedor, cocina, la llave último piso. Teléfono A-9745.

SE ALQUILAN LOS ALTOS DE

Soledad 50, próximo Carlos III, con sala, comedor, tres cuartos, baño intercalado, comedor, cocina y servicios. Precio: $30.00. Llave bodega. Informes: A-9539, Sr. Colmenares.

ALQUILERES

87 HABANA

SE ALQUILA UN PISO, SALA, 2 cuartos, cocina, servicio, 3 cuadras Monte y Mercado, Santa Rosa y San Jacinto. Llave Bodega.

SE ALQUILAN ALTOS O-REILLY

59, sala, comedor, tres cuartos, baño completo, cocina y en la azotea recibidor, tres cuartos, cocina y baño. Precio: $70.00. Llaves en los bajos. Informes: A-9539.

ALQUILO NUEVOS Y COMODOS

bajos, San José 152, entre Espada y Hospital. Tienen tres habitaciones, sala, saleta, cuarto de criados y doble servicio. Informan en la misma.

SE ALQUILAN: JOVELLAR NUME-ro 27, entre Aramburo y Hospital, apartamentos de sala, comedor, dos cuartos, baño y cocina. Llave en los mismos. Informes: U-5858.

SE ALQUILAN: JOVELLAR NUME-ro 51, entre Espada y Hospital, apartamentos de sala, dos habitaciones, baño y cocina. Llave en los mismos. Informes: U-5858.

SE ALQUILAN: MAZON NUMERO 36, entre Valle y Zapata, casas de sala, comedor, tres cuartos, baño, cocina y servicio de criados. Llave en las mismas. Informes: U-5858.

SE ALQUILAN: VAPOR NUMERO 2, entre Marina y Hornos, apartamentos de dos habitaciones, baño y cocina, con luz. Llave en los mismos Informes: U-5858.

SE ALQUILAN: VAPOR NUMERO 43, entre Espada y Hospital, casas de dos cuartos, baño y cocina, con luz, desde $10.00. Informes: U-5858.

SAN LAZARO 93,

Entre Aguila y Blanco, próxima a desocuparse, gran nave. Se admiten proposiciones. Informan Consulado 52 altos.

DAMAS NUM. 47

Entre Paula y San Isidro. Se alquila esta casa, compuesta de ocho habitaciones, pudiendo dedicarse el frente a industrias y el resto a vivienda. Llaves e informes: San Pedro número 6, Dr. Arturo A. Vázquez. Telf. A-9619.

SAN PEDRO NUMS. 24 Y 26

Se alquilan los hermosos altos, frente a la Plazoleta de Luz. Cuenta con comodidades para larga familia, bufete, consultorio, consignación de vapores, etc., y habitaciones en la azotea. Llaves e informes: San Pedro número 6. Dr. Arturo A. Vázquez. Telf. A-9619.

SOL NUM. 2

Se alquila el primer piso de esta casa, con sala, 4 habitaciones, comedor al fondo. Llaves e informes: San Pedro número 6. Telf. A-9619.

CASTILLO 13 ESQUINA MONTE,

un bajo muy bueno, sala, galería, comedor, baño, cuatro cuartos buenos, La llave M. Gómez 407 altos. Informan, barato.

SE ALQUILAN LOS ALTOS DE

Soledad 50, entre Pocito y Carlos III: sala, comedor, 3 cuartos, baño intercalado, cocina y servicios. $30.00. Llaves, en la bodega. Informes: José Colmenares. A-9539.

88 VEDADO

PRECIOSOS ALTOS, 182 CALLE C para familia corta, fina, tres dormitorios, baño lujoso, doble servicio, agua abundante, sala, comedor, closets, terraza sombra brisa.

G. Y CALZADA, VEDADO: SE AL-quila lujoso chalet, con jardín, dos portales, recibidor, sala, biblioteca, comedor, pantry, cocina, baño, cuarto, servicio auxiliar con lavabo; y garage con cuarto de chofer, en los bajos; seis cuartos, dos baños, varios closets, recibidor, cancha de handball y torre de observación, en los altos: U-1710. Tavel.

EN LO MEJOR DEL VEDADO. AL-quilo el primer piso de 17 y 12, sala 4 habitaciones, hall, comedor al fondo, cuarto y servicio de criada. Informan en el 2o piso. F-6035.

MODERNISIMA CON 2 BAÑOS LO mejor del Vedado, J. No. 211 entre 21 y 23 6 habitaciones, comedor fondo, cuarto costura, cocina, cuarto criado garage. Rebajada. Verse todas horas.

F NUMERO 268, ENTRE 27 Y 29, magníficos bajos, sala, comedor, 4 habitaciones, dos baños, pantry, cocina, garage, cuarto baño criados. Informan en los altos.

VEDADO. PROXIMO COLEGIO TE-resianos, 14 entre 17 y 19, jardín, portal, sala, comedor, cuatro habitaciones, baño entrada para servicio, traspatio. F-5557.

ALQUILO LOS HERMOSOS ALTOS, acabados de pintar, Cuatro número 189, entre 19 y 21, Vedado: terraza, sala, vestíbulo, saleta, cuatro cuartos, baño, comedor, cocina, etc. y garage.

VEDADO. CALLE 13 No. 138 (ALTOS) entre K y L, alquila amplia y ventilada casa, sala, saleta, cuatro cuartos, comedor servicio criados, cualquier hora, su dueño en la esquina K.

BAÑOS 57, ENTRE 21 Y 23, MAG-níficos bajos, acabados de fabricar, gran portal, sala, antesala, hall, cinco habitaciones, dos baños intercalados, nueve closets, comedor y terraza al fondo, pantry, cocina, baño y cuarto de criados, garage y servicio de chofer. Precio: $120-00. La llave en la misma. Informan: F-4172.

VEDADO ALQUILO BAJOS MODER-nos, 6 entre 25 y 27, sala, recibidor, tres grandes habitaciones, baño intercalado, comedor fondo, cuarto criado, patio, traspatio, lavadero: 55 pesos.

SE ALQUILAN LOS BAJOS, DE 19 número 241, Vedado, con sala, comedor, tres cuartos, baño intercalado y cocina. Informa el conserje del edificio Arcos, al lado

90 MARIANAO Y SUS REPARTOS

SE ALQUILA UNA CASA DE ES-quina en la calle 12 y Avenida 10, Ampliación de Almendares, tiene 3 habitaciones, baño intercalado y servicio de criados es esquina de fraile.

ALQUILO DOS CASAS MODERNAS, portal, sala, comedor, tres cuartos baño intercalado y cocina, 4,000 metros cuadrados, terreno de cultuivo, cada una. Situadas: calle Reina y Línea Playa, a dos cuadras Paradero Quemados. Llave e informes: General Lee número 2, encargado. Telf. M-2863

ALQUILERES

90 MARIANAO Y SUS REPARTOS

E. ENTRE DOCE Y CATORCE, AM-pliación de Almendares: hermosa casa, seis cuartos, dos baños, terraza, amplio garage, jardín y patio con frutales. Llave al lado. Informes: A-1102, apartamento 56.

ALQUILO HERMOSA, AMPLIA Y fresca residencia, calle 12 entre Avenidas 10 y 11. Ampliación Almendares, una sola planta, jardín, portal, sala, hall, comedor amplio y ventilado, pantry, cocina espaciosa, despensa, servicios criados, lavadero, seis grandes habitaciones, cuatro baños, patio cementado con árboles frutales. Informes FO-1631. Precio reducido.

VIVA SALUDABLE: ALQUILO PRE-ciosos altos, Almendares 11, entre Catorce y Dieciseis, próximo crucero tranvías Marianao-Playa, colegios, iglesia, Stadium Tropical. Magníficamente situados, cómodos, ventilados, independientes. Tres habitaciones, terraza, garage, etc. Abiertos, de 2 a 6. Informan: A-9115.

SE ALQUILA UN APARTAMENTO, por 7 pesos, con luz, a media cuadra de tranvías y guaguas, en el reparto La Sierra, calle D., entre B. y C.

40 PESOS, ALQUILO CASA CHICA, con garage, próxima a Miramar Yacht Club, 3 cuartos, baño intercalado cuarto y baño de criados, sala, comedor y cocina. Laguardia, San Pedro 4. Telf4 M-2479.

91 J. DEL MONTE Y LA VIBORA

ALQUILO, ALTOS, PAMPLONA 23, acabados de pintar, compuestos de sala, 2 ciuartos, comedor y demás servicios. Informes en la misma, su dueño, Neptuno 29, altos.

VIBORA, SANTA CATALINA 111 EN-tre Lawton y Armas, sala, saleta, 4 habitaciones, baño, comedor, cocina y servicios de criados. $30.00. Obispo 53, M-6917. Puede verse a todas horas.

VIBORA. 10 DE OCTUBRE 652 ES-quina a Gertrudis, portal, sala, recibidor 4 habitaciones, comedor, baño completo, cocina. Azotea 2 habitaciones, $35.00. Obispo 53. M-6917. Puede verse a todas horas.

VIBORA, FLORES No. 105, ENTRE Cocos y Correa, jardín, portal, sala, saleta, 2 habitaciones, baño, comedor y cocina; patio y traspatio; 2 habitaciones azotea, $25.000. Obispo 53, M-6917, verse a todas horas.

PARA LARGA FAMILIA

Sanatorio. Se alquila el Palacio Godoy, (dos plantas), rodeado de una manzana de arboleda, de 8,000 metros, en la parte más alta del reparto Víbora Park. Precio módico: M-7608.

SE ALQUILA UNA CASA DE VE-cindad de diez cuartos y dos accesorias, situada en lugar céntrico de Jesús del Monte. Infolman: Morro 20, bajos. 91

SE ALQUILAN ALTOS EN ES-trada Palma 37 esquina Felipe Poey para verlos después de las 9 a. m. 91

JESUS DEL MONTE. ESPLENDIDA habitación con excelente comida, luz, teléfono, se alquila en casa particular a matrimonio o señoras solas. Precio módico, Jesús del Monte 369, altos. I-6415.

92 SANTOS SUAREZ Y MENDOZA

ALQUILO CHALET LINEA DEL Oeste 87, entre Gómez y Mendoza, Santos Suárez, sala, tres cuartos, baño intercalado, hall, comedor, Pantry, cuarto y servicio de criados. Garage Informan: Refugio 6.

93 LUYANO

SE ALQUILA O SE VENDE MAGNI-fica residencia con nave apropiada para cualquier industria, mide en conjunto 800 metros cuadrados y está situada en el centro industrial de Luyanó. Precio de situación. Informes Edificio Bacardí, Departamento 311. Teléfono M-9317.

ALQUILO CASA, CON SALA, CO-medor cinco habitaciones, cocina y patio y servicios. Se está pintando puede vrse Justicia entre Herrera y Compromiso. F-2346 y F-6298.

98 ALQUILERES VARIOS

SE ALQUILA, SAN MIGUEL DE

los Baños. La mejor casa para Abril, Mayo o la temporada. Pregunta por la "Paco Ruz", Informan I-434. Vayan a verla.

SE SOLICITAN

99 SOLICITUD DE ALQUILERES

CASA DE CAMPO O FINCA PEQUE-ña, alrededores de la Habana deseamos arrendar, digan oferta a Lámparas Quesada, Infanta y San Lázaro, U-2175.

SEÑORITA DESEA HABITACION en el Vedado en casa de familia con toda asistencia. Llamar al teléfono F-3529.

102 AGENCIAS-COLOCACIONES

"LA MATANCERA": A-7740

Servimos rápidamente: criadas, cocineras, choferes. Toda clase de servidumbre y empleados de ambos sexos, con referencias. Sol número 111, entre Egido y Villegas.

NECESITAMOS TAQUIGRAFA IN-glés y español buen sueldo, cocinera repostera española, $20.00, manejadora blanca hable inglés, $25.00. Cuban American Employment. Consulado 142.

SE OFRECEN MUCHACHAS DEL país extranjeras y de color como cocineras, criadas de mano y manejadoras con referencias. Srta. García. X-1880

LA COMERCIAL, ALONSO, M-1149, antes A-3090. Señora su personal cumplidor y decente si lo pide a esta agencia, Aguila 231, personal ambos sexos, criados, cocineros, chauffeurs, jardineros, criadas, manejadoras, cocineras, dependientes, lavanderas. Tenemos empleos, $25, $18, $20

103 CRIADAS Y CRIADOS

SOLICITO CRIADA PARA LIMPIAR Blanca. Bodega Empedrado y Villegas.

SOLICITO CRIADA PARA CUARTOS española o blanca del país con referencias. Informan I-4871.

104 COCINERAS Y COCINEROS

SOLICITO ESPAÑOLA O BLANCA del país mediana edad que sea seria para cocinar y ayudar limpieza, dormir en la colocación, sin pretensiones. Vives 123, después de las 9.

SOLICITO JOVEN ESPAÑOLA PARA cocinar y ayudar algunos quehaceres; tiene que dormir en la colocación. Informan en Virtudes No. 28, entre Aguila y Amistad.

SOLICITO CRIADA PARA COCI-nar y limpiar. Que sepa cocinar y traiga refe rencias. Sueldo: 8 pesos. Línea No. 104 esquina 4, Vedado departamento 1.

113 OPERARIOS Y APRENDICES

SOLICITO OPERARIOS EBANISTAS de primera, para muebles finos. Casa Theodore Bailey and Co., calle Franco letra C.

SASTRE: SE SOLICITA UN OPERA-rio, Monserrate número 39, entre Tejadillo y Empedrado.

114 AGENTES Y VENDEDORES

VENDEDORES. SE SOLICITA UN buen vendedor para una fábrica de tabacos ya establecida hace años y con mucha venta en el mercado. Compañía Tabaquera Aguiar 40 por Empedrado.

SE SOLICITAN JOVENES DE AM-bos sexos para trabajar inmediatamente. Que tengan buenas relaciones. Acosta 45 entre Habana y Compostela.

SE SOLICITAN

114 AGENTES Y VENDEDORES

PARA LA HABANA E INTERIOR DE la Isla, necesitamos vendedores activos, ganando magnífica comisión, por adelantado. Artículo fácil, atractivo y útil. Gorriarán y Michelena, edificio La Metropolitana 809, Habana.

FABRICA DE TABACOS, ESPECIA-lizada en Brevas baratas, solicita Agentes activos, en todos los pueblos del Interior. Escriba: Acosta 24, Habana.

VENDEDORES: SE SOLICITAN PA-ra vender artículo de gran aceptación. Pueden ganarse de $3.00 a $4.00 diarios. No se necesita experiencia. Informes en Neptuno No. 247 de 8 a 12 de la mañana.

116 SOCIOS

PARA EXTENSION DE NEGOCIO DE importación, con marca acreditada, por haber liquidado socio, se solicita capital: 6,000 pesos, como gerente o comanditario, 3,000 pesos como préstamo. Positivos resultados. Seriedad y garantía, apartado 2577, Habana.

BUENA OPORTUNIDAD PARA

médico, que disponga de algún capital, para clínica acreditada del Interior. Para entrevista, escribir a M. López, apartado 2044. Habana.

117 SOLICITUDES VARIAS

SE SOLICITA UNA SEÑORA O SE-ñorita, blanca, de 25 a 40 años, que esté preparada para administrar una casa con su finca en Isla de Pinos. Se prefiere que tenga algún conocimiento del idioma inglés. Debe tener algún conocimiento de cocina. Pasen por la carpeta del Hotel Bristol, cualquier día de la semana a las doce del día.

OBRERO CON SU CONSORTE, EN edad madura y que estén habituados: él, a trabajo mecánico; y doméstico, ella. Ambos con garantía de honradez. Pudieran mejorar su situación, escribiéndole con referencias, a: B. A., Departamento de Anuncios Clasificados, DIARIO DE LA MARINA.

SE SOLICITAN PERSONAS QUE NE-cesiten hacer uso de oficina, en edificio céntrico, con apartado, teléfono y todo servicio de atención, por menos de lo que cuesta un teléfono, Manzana de Gómez 407.

SE OFRECEN

118 CRIADAS Y CRIADOS

SE OFRECE CRIADO DE MANO, sirve a la rusa o de portero o cosa análoga con uniformes propios y con buenas referencias. Teléfono A-9795.

DESEA COLOCARSE MUY BUEN criado de mano joven español, muy trabajador y humilde en todo. En su mayor cumplimiento, sabe cumplir bien con su obligación, tiene muy buenas recomendaciones de donde ha trabajado, sabe servir muy bien la mesa a la rusa, ha estado con muy buenas familias. Es muy práctico en todo su esmerado servicio. Informan: teléfono M-7272.

DESEA COLOCARSE UNA MUCHA-cha decente con las mejores referencias para cuartos o los quehaceres de la casa. No importa fuera de la Habana. Teléfono F-3137.

SE OFRECE UN JOVEN ESPAÑOL, de criado de mano, acostumbrado al servicio de casa particular. Tiene referencias. Es serio y formal. Informan: A-8073.

SE DESEA COLOCAR UN ESPAÑOL para criado de mano o comedor. Sabe servir a la rusa y cumplir con su obligación. Tiene referencias. Telf. M-4594.

SE DESEAN COLOCAR DOS ESPA-ñolas, una para criada de mano o manejadora. Entiende de cocina. La otra, para cocinar. Las dos son de mediana edad. Informan: Teléfono F-6181.

119 COCINERAS Y COCINEROS

SE DESEA COLOCAR UN COCINE-ro en casa particular o comercio, sin pretensiones. Informan: teléfono A-9290.

DESEA COLOCARSE MAESTRO CO-cinero asiático, joven, experto toda clase cocina y repostería; para casa particular o huéspedes. Habla bien español y tiene referencias. Teléfono M-1959.

COCINERO REPOSTERO JOVEN

chino desea colocarse en casa yarticular, cocina criolla, española y americana, muy buena sazón, siempre muy limpio. Tiene buenas recomendaciones. Informan teléfono F-5712. Preguntar por Juan.

SE OFRECE UNA SEÑORA MEDIA-na edad, española, para cocinar y ayudar a la limpieza. Sueldo: $15.00, va a los repartos si pagan viajes. Informan A-8768.

UN COCINERO ASIATICO, DESEA colocarse en casa particular, que cocina muy práctico española y criolla y americana, también repostero fino. Preguntar en Dragones 94, bajos. M-4727.

BUEN GRAN MAESTRO COCINERO repostero joven chino, cocina criolla, española y franecesa, siempre muy limpio, cumple con su obligación tiene buenas recomendaciones. Informan Manrique 102 y 104. Teléfono: M-9164. Desea colocarse casa particular.

SE OFRECE ESPAÑOLA PARA CO-cinera, sabe de repostería, es formal y cumplidora. Teléfono M-4029. Otra cocina y limpia a corta familia. Tienen referencias.

DESEA COLOCARSE UNA ESPAÑO-la de cocinera repostera, cocina a la criolla y española, hace plaza si desean, duerme fuera, sueldo no menos de 20 pesos. Telf. FO-2751.

124 LAVANDERAS-LAVANDERO

ASIATICO JOVEN EXPERTO LA-vandero y planchador desea colocación en casa particular. Informan calle 2 entre Calzada y Línea, Vedado, teléfono F-6015.

125 CHOFERES

DESEA COLOCARSE UN BUEN chauffeur experto toda clase máquinas y mecánica, sin pretensiones, y con esmeradas referencias de buenas casas. Teléfono M-1959.

DESEA COLOCARSE CHAUFFEUR español en casa particular o comercio, tiene buenas referencias de buenas casas donde trabajó con muchos años de práctica. Informes: Teléfono M-5287.

CHAUFFEUR ESPAÑOL MEDIANA edad desea colocarse en casa particular, no tiene pretensiones, es serio y conoce su deber. Teléfono M-4061 Blanco, 29.

129 OFICINISTAS

DESEA COLOCARSE UNA JOVEN para oficina, experta mecanógrafa y taquígrafa o para ayudanta, telefonista, consultorio, dependienta, etc. sin pretensiones. Tiene buena presencia y referencias. Teléfono M-1959

SE OFRECE JOVEN MECANOGRA-fo taquígrafo, con conocimientos de oficina. Tiene referencias. No tiene pretensiones. Informes por escrito, Sr. Lelgado. Anuncios Clasificados DIARIO DE LA MARINA.

130 SOCIOS

JOVEN CON CONOCIMIENTOS DE contabilidad desea empleo como auxiliar de tenedor de libros o trabajar de oficina en general. Informan teléfono F-5956.

CON $500 Y COMPETENCIA COMER-cial, entraría en sociedad en negocio ya establecido y no fracasado. Unicamente con persona de seriedad. Dirigirse al Sr. P. M. Departamento Anuncios Clasificados DIARIO DE LA MARINA.

M.E.C.D. 2016

DESDE WASHINGTON

LOS REFINADORES EN ACCION

ESPECIAL PARA EL «DIARIO DE LA MARINA»

LOS refinadores de este país, quejosos porque no se consideran suficientemente protegidos con la tarifa actual sobre el azúcar refinado, continúan su propaganda en defensa de sus intereses, apuntando siempre en contra de las concesiones hechas a Cuba.

Ayer, 31 de Marzo, por ejemplo, se dió a conocer el fallo del Tribunal Supremo de los Estados Unidos referente al Instituto del Azúcar. Dicho fallo ha sido muy bien recibido por el comercio en general, porque si bien en el mismo se reconoce la vigencia, en toda su fuerza, de la ley Sherman contra los trusts, se declaran constitucionales ciertas prácticas mediante las cuales se puede evitar una competencia destructiva entre los industriales de cualquier ramo. Por tal razón, el comentario periodístico, particularmente en el «Journal of Commerce» y en el «Wall Street Journal», es favorable al fallo. La opinión unánime es que ayudará a los refinadores a encauzar su negocio aquí.

Pero algunos de los periódicos, muy señaladamente el «Journal of Commerce», que en diversas ocasiones se ha ocupado en el asunto, aprovechan la oportunidad para volver a la carga contra la tarifa vigente del refino. El citado diario mercantil dedica uno de los editoriales de hoy a comentar, en sentido favorable a éstos, la queja de los refinadores contra la cuota de refino asignada a Cuba, y contra la tarifa, que consideran muy baja.

El «Journal» hace el elogio del informe anual de la American Sugar Refining Company, que considera una verdadera enciclopedia respecto de la cuestión azucarera, y repite el argumento de que, dado el número de libras de azúcar crudo necesario para obtener cien libras de refino, y la tarifa fijada a una y otra clase de azúcar en la actualidad, resulta que el refino de Cuba paga menos derechos, comparativamente, que el crudo, a su entrada en este país. Esta es una cuestión batallona en la cual, según todos los indicios los refinadores de aquí habrán de persistir. Bueno es que no lo olviden los de allá.

Otro asunto relacionado con las cuestiones azucareras muy comentado ayer y hoy —31 de Mayo y 1o. de Abril— ha sido promovido por el Senador Vanderberg. Este Senador, una de las personas que se citan como posible candidato de los republicanos en la elección próxima, viene haciendo una oposición al Gobierno en la rama legislativa a que pertenece y en la prensa también, que lo ha convertido en el más destacado líder de su partido en el Congreso.

La cuestión suscitada por Vanderberg se refiere a los pagos efectuados por la Administración a ciertos intereses azucareros, especialmente a dos compañías de Puerto Rico, que dice han recibido sumas muy fuertes, más de millón y medio de pesos en total. Tomando este hecho, que impresiona al público, como punto de partida, mister Vanderberg ha solicitado que se publique una lista con los nombres de todos los cultivadores que han recibido sumas de diez mil pesos en adelante, en virtud de las compensaciones de la AAA, antes de que ésta fuese anulada. Mister Wallace, el Secretario de Agricultura, se ha opuesto a la publicación de tales nombres, no sólo porque dada la enorme cifra de los contratos celebrados la preparación de la lista requeriría mucho tiempo y el trabajo de numerosos empleados, sino por otras razones, entre ellas algunas de carácter político. De estas manifestaciones de mister Wallace han tomado pie los periódicos —«The New York Times» inclusive— y el propio Vanderberg, para acentuar el lado político del asunto, y tratar de hacer aparecer sospechoso el proceder de la Administración.

Trátase, desde luego, de maniobras propias de los períodos electorales, durante los cuales la línea entre lo político y lo económico tiende a borrarse.

DIPLOMATICUS.

Abril 1o., 1936.

NUEVOS CONTINGENTES DE TROPAS ALEMANAS HAN ENTRADO EN LA RENANIA

DORTMUND, Renania, abril 6 (AP.)—Hoy penetraron en la que fué zona arrasada de la Renania una escuadrilla aérea alemana y más contingentes de soldados de línea, desoyendo las protestas que se hacen en toda Europa contra la revocación de los artículos 43 y 44 del tratado de Versalles. Se recordará que hace justamente un mes Alemania repudió ese pacto.

DUROS ATAQUES AL GOBIERNO INGLES POR SU POLITICA GERMANO-ITALIANA

INAUGURADA LA III CONFERENCIA SANITARIA AMERICANA

Los directores de Sanidad de las repúblicas ibero-americanas han concurrido en gran número al acto

El Subsecretario de Estado norteamericano, Mr. Phillips, dió la bienvenida, en nombre del Gobierno a los delegados, haciendo resaltar la elevada misión que tiene la Sanidad

WASHINGTON, abril 6. (AP).—El Subsecretario de Estado ¿William Philips dió hoy la bienvenida a los delegados a la Tercera Conferencia Panamericana de directores de Sanidad que se inauguró en la Unión Panamericana, con concurrencia de dieciseis países.

Phillips puso de relieve el valor que tiene para la Humanidad, las instituciones sanitarias nacionales y privadas, y aseguró a los visitantes que el Gobierno de este país está dispuesto siempre a cooperar en todo esfuerzo internacional para combatir las enfermedades y mejorar las condiciones de vida.

El doctor Leo S. Rowe, director de la Unión Pan-Americana, hizo uso de la palabra en nombre de la organización panamericana; el doctor Hugh S. Cumming, ex director de Sanidad de los Estados Unidos, y el doctor Thomas Parran, su sucesor, dirigieron la palabra a los delegados.

Dió el doctor Rowe un almuerzo a los visitantes, que fueron:

Dr. Miguel Sussini, Argentina; Dr. Emilio Lara Quiroz, Bolivia; Dr. Joa Barros Barreto Brazil; dcotores Víctor Grossi, Eugenio Suárez y Waldemar Coutts, Chile; doctor Enrique Torres, Colombia; doctores Solon Núñez F. y Mariano Rodríguez Alvarado, Costa Rica; doctor Domingo Ramosa, Cuba; doctor Rafael Espillat de la Mota, Santo Domingo; señor Enrique López Herrarte, Guatemala; doctor Rulx León, Haití; Gen José Siurob, doctores Miguel E. Bustamante Gerardo Varela y Ernesto Cervera, México; doctor Emigdio Lola, Nicaragua; doctor Carlos Enrique Paz Soldan and doctor Carlos Gonje, Perú; doctor Justo F. González, Uruguay; doctor Arnaldo Gabaldón, Venezuela, y la delegación de los Estados Unidos, presidida por los doctores Cumming y Parran.

Anoche, los delegados y miembros prominentes de la Fraternidad Médica de Washington y del Cuerpo Diplomático fueron agasajados con un baile y una recepción ofrecida por el Embajador de México, señor Castillo Najera y su esposa.

«No puede haber labor más importante que esa a que os dedicáis», dijo Phillips en su discurso de bienvenida.

«Los fundamentos de la sanidad pública son anchos pues realmente las actividades del departamento de sanidad afectan a los individuos y al médico en casi todas las fases de la vida. Dependemos en gran medida de nuestros departamentos de sanidad para la pureza de los alimentos que ingerimos, el agua que bebemos, así como para mantener en buenas condiciones sanitarias nuestros hogares y lugares de trabajo.

«En la realización del comercio entre las naciones dependemos de la cooperación entre las autoridades sanitarias para impedir a propagación de enfermedades tales como la peste bubónica, la viruela el cólera, el tifus y la fiebre amarilla de un país infestado a otro. Hoy, debido a vuestros esfuerzos y los de vuestros colegas de todo el mundo, esas enfermedades se encuentran bajo un control efectivo.»

Contestaron al discurso en nombre de los delegados del general José Castro, jefe de la delegación mexicana, y el doctor Carlos Enrique Paz Soldan, jefe de la delegación peruana.

¡ALERTA! publicará desde mañana un nuevo cuento policíaco, «HUELLAS EXTRAÑAS», que goza fama en Europa de ser el mejor en su género. Balduin Groller, el más destacado periodista austriaco, hace derroche en el mismo de su poderosa imaginación e inmensa capacidad deductiva.

No deje de leer el impresionante y misterioso crimen del guardabosques Diwald.

COMPRE todos los días ¡ALERTA! un periódico al alcance de todas las mentes y todos los bolsillos.

UN CAÑONERO LITUANO Y UN BUQUE MERCANTE SOSTUVIERON UN TIROTEO MUY INTENSO

VARSOVIA, abril 6. (AP.)—Un guardacostas lituano de servicio para vigilar el contrabando de alcohol desde Danzig, cambió disparos esta noche con el vapor «Willy», de Danzig, que navega bajo el pabellón de Panamá.

Los funcionarios dicen que el guardacostas disparó contra el «Willy», que navegaba por aguas lituanas y que éste contestó al fuego con ametralladoras.

El tiroteo duró algún tiempo hasta que el «Willy» se rindió y fué conducido a un puerto de Memel.

A bordo del barco se hallaron muchos bocoyes de alcohol vacíos.

Las censuras de la Cámara de los Comunes fueron tales que han dado lugar a una votación de confianza

Churchill manifestó que Etiopía se halla impotente ante la invasión italiana a causa de la política de indecisión de Inglaterra y todo lo que se hizo fué perjudicial a ella

LONDRES, abril 6 (AP).—El gobierno británico logró salir ileso esta noche después del temporal de críticas que se desató contra él en la Cámara de los Comunes, donde se le atacó por la política que ha venido observando en relación con Italia y Alemania, y obtuvo finalmente la confianza del Parlamento por 361 contra 145 votos.

Clemen Richard Atlee, jefe de la oposición laborista, acusó al gabinete de «perseguir un curso tortuoso». Algunos laboristas dijeron que el gobierno del primer ministro Stanley Baldwin mostraba síntomas de «decaimiento senil».

Neville Chamberlain, Canciller del Exchequer, poniendo fin a un largo y animado debate, declaró que los miembros de la oposición liberal y laborista recomendaban que la Gran Bretaña «esgrimiera el revólver junto a la cara de los agresores, sin cuidarse de si el revólver está o no cargado, con la esperanza de que a la vista del arma, aquéllos abandonen sus propósitos».

«Creen que esas gentes pueden ser engañadas con un simple bluff», dijo Chamberlain, quien ha sido mencionado distintas veces como posible sucesor de Baldwin, con motivo de los rumores, desmentidos en los círculos parlamentarios de que Baldwin pensaba retirarse a fines de mayo.

«Una de las cosas de que debemos estar seguros es el futuro, agregó Chamberlain quien siguió diciendo: «Por eso antes de aceptar riesgos de esa clase debemos prepararnos para las consecuencias, y que nuestras armas disparen en caso de que sea necesario.

«Al decir esto, hablo no solamente de las armas de este país, sino de la Liga de las Naciones como un todo. Lo que sucedió en los doce últimos meses es que las armas de la Liga de las Naciones no han disparado.»

Atlee, jefe laborista, pronunció un discurso enconado.

«El problema es éste: ¿Tiene el gobierno la confianza de la Cámara de los Comunes y la confianza del país, y tiene confianza en sí mismo?», preguntó Atlee. «¿Tienen los miembros del gobierno confianza entre sí?»

En los pasillos de la Cámara declararon los miembros de la Cámara que no existe en estos momentos razón alguna para la reorganización del gobierno, aunque es posible que se efectúen algunos cambios después de la coronación del Rey Eduardo VIII.

Declaran los miembros de la Cámara que las noticias que se han publicado acerca de la sordera del primer ministro han sido exageradas, poniendo de relieve el hecho de que Baldwin no tropieza con dificultades de ninguna clase en el órgano auditivo para oír en las conversaciones ordinarias.

El propio Baldwin inició el debate de hoy con un largo discurso en que trató ante la Cámara de los aspectos legislativos de la cuestión.

Atlee le siguió inmediatamente con un ataque que el auditorio interpretó en seguida como dirigido al primer ministro.

«La deficiencia auditiva q. atribuye Winston Churchill a Ramsay MacDonald (exprimer ministro) parece que se ha propagado a todo el gobierno», aseguró Atlee.

«Ha sido muy común en los últimos debates que no se levantara ninguna voz a defender al gobierno.

«La política del gobierno sigue un curso tortuoso», agregó. «Las críticas son grandes en la esfera de los asuntos exteriores.»

Se aseguraba que los líders del gobierno no abrigaban ningún temor acerca de los resultados de la votación, aunque algunos círculos consideraban crítico el debate, cualquiera que fuese el resultado del mismo, por lo que habría de tener de molesto para el gabinete.

En los centros responsables se ha venido mencionando a Neville Chamberlain, Canciller del Exchequer, como posible sucesor de Baldwin.

El discurso crítico del jefe laborista fué seguido de otro, de tono análogo, pronunciado por Winston Churchill, ex-ministro del gabinete y ahora miembro conservador de la Cámara.

Churchill manifestó que Etiopía se halla impotente ante la invasión italiana a causa de la debilidad e indecisión del gobierno inglés.

«La responsabilidad por la conducta y nuestra intervención en este asuntos corresponde de una manera directa al gobierno», dijo el ex-primer Lord del Almirantazgo.

«Hay algunas autoridades que dudan que la resistencia de Etiopía pueda prolongarse hasta que lleguen las lluvias. Si así fuera, entonces pronto todos los etíopes que no hayan sido destruídos por los gases venenosos quedarán sometidos a Italia.

«Si tal situación prevalece, dijo Churchill, «será el capítulo más triste de la reciente historia del pueblo británico.

«La nación agresora (Italia) surgirá triunfante. Será premiada con ganancias muy superiores a las del plan de paz redactado por Hoare y Laval.

«Todo lo que hemos hecho a favor de Etiopía es establecer un embargo que impedía a Etiopía obtener armas antes de ser atacada», dijo.

«Hicimos presión cerca de Francia para adoptar un curso de acción que ha sido de bastante ayuda a Etiopía, pero que no ha sido suficiente para separarla de Italia con el resultado de que se ha dado a Hitler la ocasión de destrozar los tratados y reocupar la Renania.»

Grandes aplausos premiaron a Churchill cuando dijo:

«Es una cosa lamentable animar a un pueblo primitivo a que haga una resistencia desesperada, y dejarle después abandonado a su suerte».

Volviendo a la cuestión colonial, el veterano estadista pidió que se haga una tajante declaración sobre el asunto de la devolución de los mandatos a Alemania.

«No queremos tener otro problema turbio con estas colonias análogo con el que tenemos con Etiopía», aseguró Churchill.

Sir Archibald Sinclair, presidente del Partido Liberal, agregó algunas críticas a las de Churchill, diciendo:

«Mientras Italia mata e invalida a los campesinos etíopes con gases torturantes y mortíferos y mientras Italia acumula ultrajes contra el derecho con su agresión, el gobierno británico emplea cuatro meses para salir con una excusa después de otra por no haber aplicado aquellas sanciones que son las únicas efectivas para paralizar la guerra».

El relato de la electrocución de Bruno Richard Hauptmann, hecho por uno de los redactores de "The Associated Press", sirvió para reconstruir dicho acto

Este sketch del momento de la ejecución de Bruno Richard Hauptmann según la descripción hecha por Samuel G. Blackman, redactor de la Associated Press, uno de los periodistas que presenció el acto. Hauptmann aparece sentado en la silla eléctrica y detrás de ella Robert Elliot, haciendo funcionar el reostato que dió paso a la corriente de 2.000 voltios. Los restantes son el coronel Kimberling, alcaide de la penitenciaría del Estado de Nueva Jersey; el Reverendo Mattiesen, director espiritual de Hauptmann; Joseph C. Vetter, electricista y 1 doctor Weisler, médico que pronunció la muerte del reo.

DISPONE ALEMANIA DE FUERTES SISTEMAS DE FORTIFICACIONES EN LA MAYOR PARTE DE RENANIA

Parece que el alto mando militar cree que, en caso de guerra, en ese frente debe sér ésta defensiva, mientras lleva la ofensiva en el oriental, que le interesa más

(Especial para el DIARIO DE LA MARINA, por Ralph W. BARNES)
(Exclusivo del Herald-Tribune)

BERLIN, abril 6.—Hace más de un año que los militares alemanes están construyendo un sistema «camouflaged» de fortificaciones de acero en la que fué, hasta marzo 7, la zona desmilitarizada de Renania.

Aunque estas fortificaciones comprenden bases de concreto reforzado para ametralladoras, cañones antiaéreos y howitzers; estos tipos de obras defensivas no son consideradas por los militares en la misma categoría que fortificaciones permanentes, tales como la célebre Línea Maginot, de los franceses. Las fortificaciones alemanas son clasificadas como de campo, no obstante los emplazamientos permanentes para artillería que han construído.

En vista de la importancia que se le ha dado a la cuestión de fortificaciones en la zona del Rin en el reciente cambio de notas entre Londres y Berlín, asume significancia especial el tiempo que los alemanes llevan trabajando en dichas obras. Desde que se recibió en Londres—el lunes pasado—el memorándum alemán conteniendo las contraproposiciones del canciller Adolfo Hitler al plan de paz de los potencias de Locarno, el Ministro inglés de Relaciones Exteriores, Anthony Eden, ha estado tratando de persuadir a Hitler, a través de su enviado especial, Joachim Von Ribbentrop, de que Alemania se comprometiese a no iniciar obras de fortificaciones en Renania hasta el fin de la proyectada conferencia de paz.

Hasta ahora Hitler se ha mostrado intransigente. Pero aunque él consintiera a la petición inglesa, queda el hecho que la construccion de las «fortificaciones de campo» fué iniciada mucho antes de que las tropas del Reich penetraran en la zona desmilitarizada cosa ésta que puede decidirlo a no complacer al Ministro inglés.

En las últimas semanas no se ha registrado negativa alguna por parte de las esferas oficiales alemanas en cuanto a que se han estado construyendo obras de defensa. El memorándum alemán del miércoles no hacía mención del tópico de fortificaciones. Hace tres semanas el órgano de la Cancillería alemana, «Diplomatisch Politische Korrespondez», se refirió al asunto como «las nuevas fortificaciones» y «futuras fortificaciones» de la Renania.

Desde luego, que el Gobierno alemán, de quererlo así, podría suspender las obras militares en Renania y comprometerse a no continuarlas mientras dure el período de las negociaciones de paz. Es concebible que ya haya sido puesta en efecto tal suspensión con vista a evitar sucesos que puedan aumentar la tensión europea.

Las fortificaciones hasta ahora consisten principalmente de pequeños emplazamientos aislados y torres de observaciones. No hay informes, hasta ahora, del progreso que se ha hecho en las construcciones debido al secreto que se guarda en este sentido. Se sabe que gran parte de las obras se han llevado a cabo a guisa de drenaje.

Generalmente se cree así que, fuera de los círculos oficiales alemanes, los informes más detallados sobre el estado actual de las fortificaciones del Rin están en manos del Estado Mayor francés, el cual, desde luego, tiene a su servicio una excelente organización de espionaje.

El Estado Mayor alemán se da cuenta que en caso de guerra, Alemania se verá obligada a combatir en dos frentes como en la Guerra Mundial. Según el nuevo plan estratégico del alto mando militar, las operaciones en el frente occidental serán exclusivamente defensivas. Consecuentemente se considera como esencial un sistema de fortificaciones en Renania. Mientras más formidables sean las obras defensivas en esa región menos hombres harán falta en el occidente y más hombres podrán ser concentrados en el frente oriental.

Francia acusa a Hitler de querer dividir a Europa

Eden defiende la política seguida por Gran Bretaña en Europa y sobre Etiopía

PARIS martes, abril 7. (AP.)—En la nota francesa a la Gran Bretaña e nrespuesta de las proposiciones alemanas del 31 de marzo se hará constar, según el texto aprobado hoy, que la finalidad de ese documento no es otro sino dividir a Europa en dos bloques, para que Alemania pueda realizar sus planes de conquista en la Europa Oriental, a espensas de los paises del Danubio, del Báltico y Rusia.

Se refuta también en el documento la afirmación de Hitler de que el pacto de Locarno fuese impuesto al Reich, cuando la proposición para negociarlo, partió precisamente del doctor Gustavo Stressemann.

Se propone en la nota un plan de seguridad y desarme europeo, por el cual se declaran impracticables las proposiciones de Hitler.

Se insistirá en todo caso que se promulguen contra Alemania medidas de castigo.

EDEN DEFENDIO LA POLITICA DEL GOBIERNO INGLES

LONDRES, abril 6. (AP.)—El Secretario de Relaciones Exteriores Anthony Eden defendió hoy en la Cámara de los Comunes, la política del Gobierno en Europa y en Etiopía y dijo que si la paz no se hace pronto en el Africa Oriental, la Comisión de Sanciones de la Liga deberá continuar sus trabajos.

Tratando de la situación general, Eden agregó:

«Si podemos asegurar para fines del Verano una nueva estructura de seguridad para la Europa Occidental que sustituya al Tratado de Locarno y al mismo tempo vigorice la seguridad en todas partes mediante arreglos directamente supervisados y controlados por la Liga de las Naciones, habremos ganado mucho para la seguridad de Europa y después será posible entrar en planes más amplios referentes a la economía y a los armentos.»

En Octubre terminará el del plazo de reclamación del Morro Castle y Mohawk

NUEV AYORK, abril 6. (AP.)—El juez federal, John C. Knox, estableció en un fallo emitido hoy como término para la presentación de reclamaciones a los armadores de los vapores «Mohaw» y «Morro Castle», el mes de octubre. Se asegura que George W. Betts, presidente de la Comisión Conjunta de Reclamantes, ha aceptado el ofrecimiento hecho por la empresa para la liquidación de las reclamaciones en ambos desastres.

Las reclamaciones del «Morro Castle» son unas 600 que representan más de $13.000,000, y las del «Mohawk» son unas 400, sin especificar suma. El ofrecimiento de la compañía dícese que es sólo por $1.250,000, pero no se ha hecho comentario sobre esta cuantía.

sa un arsenal de distintas armas.

El estado del Manchukuo cree que tiene el mismo derecho que Rusia soviética en la Mongolia Exterior

Un vocero del Ministerio de Relaciones Exteriores del Estado manchukoano manifestó que los choques fronterizos aumentaron en número e intensidad desde el Pacto con Rusia

(Especial para el DIARIO.)
por WILFRID FLEISHERD.
(Exclusivo del «Herald- Tribune».)

TOKIO, abril 6.—Un vocero del Ministerio de Relaciones Exteriores de Manchukuo declaró esta tarde, en un parte oficial dado a publicidad en Hsinping (Chang-Chun), capital del protectorado japonés, que Manchukuo tiene el derecho a la misma posición en la república de Mongolia que la que ha obtenido la Unión Soviética.

El vocero clasificó el pacto de asistencia mutua recientemente llevado a cabo entre Rusia y Mongolia como un acto de amenaza hacia Manchukuo, para proteger la seguridad del Estado, se vería obligada a tomar, en cooperación con el Japón, «medidas apropiadas y efectivas».

El vocero de Hsinking dijo que los encuentros fronterizos entre tropas mongoles y manchus habían aumentado en número e intensidad desde que se firmó el pacto entre Moscú y Ulan Bator (Urga), PMR, el cual Rusia le promete ayuda militar a Mongolia.

El nuevo pacto, manifestó dicho vocero, demuestra que la Unión Soviética, que no es una nación signataria del Ttatado de Washington de las Nueve Potencias que garantiza la integridad territorial de China, abriga intenciones de invadir libremente el territorio chino.

Rusia reconoció a la Mongolia exterior, de acuerdo con el vocero, en el tratado que ella firmó con China en 1924, comprometiéndose por lo tanto a considerar a Mongolia como parte integral de China. Consecuentemente el nuevo pacto militar, en el cual se trata a Mongolia como un estado independiente de China, representa una «violación flagrante» del pacto de 1924.

Ni Manchukuo, ni China pueden permanecer indiferente a tal estado de cosas, continuó el vocero. Y si Nanking no toma una actitud más positiva de protesta, debemos entonces sospechar que existe un convenio secreto entre Nanking y Moscú dirigido contra Manchukuo y Japón. Si China no actúa de acuerdo como lo exigen las circunstancias, o es incapaz de tomar pasos efectivos, Manchukuo, en cooperación con el Japón, se verá obligada a tomar acción para evitar que la Mongolia exterior se convierta en una base roja para el sovietizamiento de todo el extremo oriente.

«Chugai Shogyo Shimpo», el principal periódico comercial del Japón, declaró en su edición de hoy que el gobierno japonés está trabajando en un plan para aumentar las fuerzas militares del Japón en Manchukuo al mismo número que las fuerzas soviéticas a lo largo de la frontera del estado manchuriano. Desde el advenimiento del Ministerio del premier Koki Hirota el mes pasado, las fuerzas japonesas en Manchukuo ya han sido aumentadas por dos divisiones (25.000 hombres).

De acuerdo con dicho periódico los gastos incurridos por el Japón en relación con Manchukuo en los últimos cinco años ascienden a 1,000.000,000 yens ($289.400,000).

A pesar de la recurrencia de choques en la frontera y la creciente tirantez en las relaciones ruso-japonesas, es opinión generalizada aquí que será difícil por ahora un conflicto entre Japón y la Rusia Soviética. La posición japonesa tiene que ser reforzada considerablemente antes que el Japón se disponga a romper hostilidades con la Unión Soviética.

En Egipto fueron descubiertas dos ricas sepulturas

Una de ellas se cree es la del faraón Den, de la primera dinastía, de hace 7,200 años

EL CAIRO, abril 6 (AP).—El arqueólogo inglés, W. B. Emery, descubrió hoy un sepulcro que parece datar de hace 7,200 años y pertenecer al ministro del Faraón Den, de la primera dinastía, que imperó del año 5,600 al 5,300 antes de Cristo.

El sepulcro fué saqueado por los benduinos en distintas épocas, pero así y todo se han encontrado allí efectos funerarios de gran riqueza y valor arqueológico.

El profesor Selim Hassanm descubrió también el sepulcro de una princesa hija del faraón Cheops, en el cual estaba la momia, con traje nupcial, con diadema de oro, collar de cuentas también de oro, sandalias y brazaletes del mismo metal. Los dedos de la mano izquierda hallábanse encerrados en un guante del precioso material.

Dos hermanos condenados a muerte por secuestro y, además, tres asesinatos

DORCHESTER, New Mrunsyick, abril 6. (AP.)—Dos hermanos fueron condenados a morir ren la horca el 20 de junio por el delito de asesinato, y la madre de ambos lo ha sido a prisión por secuestro, con la muerte de Philly Lake, su esposa y un hijo de ambos.

Austria considera improcedente la protesta conjunta que formularon las naciones de la Pequeña Entente

El Gobierno turco ha informado a la Gran Bretaña de sus deseos de plantear «en el momento oportuno» el asunto de la fortificación de los Dardanelos, prohibida en Lausana

VIENA, abril 6. (AP)—Las tres naciones de la Pequeña Entente hicieron hoy una protesta conjunta ante la Cancillería austriaca, contra el rearme de la República, conceptuando que viola el Tratado de Sant German la restauración delservicio militar obligatorio, unilateralmente. Los representantes de Checoeslovaquia, Rumanía y Yugoeslavia hicieron constar su protesta reservándose el «indicar posteriormente cuales serían las disposiciones que debían implantarse para la protección de sus intereses.

La nota al Gobierno oustriaco presentado al Barón Egon Berger von Waldenegg expone que se lamenta el hecho de que siendo Austria miembro de la Sociedad de las Naciones obre contra el espíritu de la resolución de 17 de abril de 1935, por la cual fué condenado el rearme alemán ya que ese acto constituye una repudia de las cláusulas militares del convenio referido. Las naciones de la Pequeca Entente protestan no tan sólo en su calidad de firmantes del Tratado de Saint Germain, sino también como miembros de la corporación de Ginebra.

—«La Entente», declara el memorial, no puede ver con indiferencia bajo ninguna circunstancia el que Austria cree para si nuevos derechos por acción unilateral, con olvido de sus obligaciones».

Austria, aunque ha aceptado la protesta, no la contestará. Un vocero dijo que «cuando se restableció el servicio obligatorio se tuvo en cuenta tan sólo la necesidad a conservar la independencia nacional» Agrega en seguida que la ley del «servicio obligatorio» no es sino una medida interna en provecho de la seguridad europea, porque busca el conservar la independencia nacional, que es también uno de los fines de la existencia de la Pequeña Entente. En general, el Gobierno austriaco considera que de no haber sido apalaza da Conferencia del Desarme, ya se habría otorgado a Austria el derecho de aumentar sus efectivos, para evacuar los fines de la defensa nacional y la conservación de la sobería del Estado.

Turquía desea tratar de la fortificación de los Dardanelos

LONDRES, abril 6 (AP). Turquía ha informado a la Gran Bretaña acerca de su deseo de plantear la cuestión de la fortificación de los Dardanelos «en el momento oportuno» según dijo hoy el secretario de Relaciones Exteriores en la Cámara de los Comunes.

Semejante cosa está prohibida en el Tratado de Lausana.

Más soldados italianos rumbo a Etiopía

NAPOLES, Italia, abril 6. (AP)—El vapor «Belvedere» salió hoy para Africa con 1350 soldados y 109 oficiales.

ACTUALIDAD INTERNACIONAL

UN destroyer norteamericano ha salido al encuentro de una expedición de revolucionarios hondureños que lleva a ese país de la América Central un cargamento de armas y municiones. Esto, de antemano indica que el movimiento que contra el general Carias se trama no tiene el respaldo de ciertos intereses. Ahora bien, ¿por qué no averiguan quién fué el que vendió los pertrechos? Así no habría que correr tanto en seguimiento de los filibusteros. El general Carias ha prorrogado su mandato por un período más del que fué electo, mediante una reforma de la Constitución. Los resultados de este acto seguramente darán lugar a nuevas controversias y a condiciones peligrosas para la paz de ese perturbado Estado de la América Central, en el cual quizás no acaben de comprender que también las prórrogas de gobierno tienen un cierto sentido revolucionario, aunque se practiquen por la vía de la reforma. En Honduras, Carias y sus adversarios mantendrán seguramente que luchan en defensa de los principios de la democracia, de una democracia que no puede existir dentro de un régimen de castas, tan distante de la democracia que nuestra América viene siguiendo como un espejismo del desierto, desde hace un siglo.

* * *

RECHAZA Francia las indicaciones alemanas del día 31 de marzo. No podía esperarse otra cosa. Sin embargo, el tratado de Locarno señalaba que el convenio denunciado por una de las partes, debía cesar de existir a los noventa días, período en el cual se negociaría un nuevo instrumento de seguridad colectiva. Invadida la Renania, las sospechas son legítimas. Hoy, entraron en Dortmund, no lejos de la frontera holandesa, nuevos núcleos germanos, señal indudable de que el Fuehrer no aceptará medida alguna que tienda a limitar los contingentes de ocupación de la Renania. Ese acto es una respuesta por anticipado a la gestión francesa. ¿Quién va a despejar entonces el ambiente de sospechas que en Europa existe?

* * *

SE aboga también en la nota francesa por algo que la prensa de la Gran Bretaña ha estado solicitando desde hace tiempo con un sentido quizás demasiado optimista: la formación de una gendarmería internacional para el castigo de las potencias agresoras, es decir, de las naciones cuyas fuerzas penetren en territorio de otros estados sin su consentimiento. Se olvida al parecer que no puede haber sinceridad en el manejo de tales fuerzas. El ejército es un instrumento nacional al servicio de una idea nacional, que no admite tales empleos, sin quitarle su alma, su razón de ser. Un ejército de ese linaje tendría que ser la fuerza de una coalición como la Santa Alianza y se hallaría en desventaja ante el ejército de una Alemania nacional socialista, que es un ejército político.

* * *

POR otra parte, de Londres se nos comunica que la Gran Bretaña tratará de imponer la adopción de medidas coercitivas contra Italia en la Sociedad de las Naciones, por la invasión de Abisinia. Ese será un nuevo método de salvar la cara y una consecuencia, como tal, de la política de titubeos que Inglaterra observó en los primeros momentos del problema etiópico, dando con el silencio la anuencia a Italia para que se metiera en una expedición de la cual ahora no puede salir sino con la victoria. Nos preguntamos: ¿será posible que la Gran Bretaña quiera de verdad imponer sanciones a Italia en estos momentos con la energía de noviembre y octubre, cuando en Europa los intereses de la Gran Bretaña misma exigen realzar el prestigio italiano? En la sesión de la Sociedad de las Naciones del próximo miércoles, por tanto, sólo se buscará excitar los ánimos del negús para continuar la resistencia, para seguir la pelea desigual, a la cual le arrojaron, con vanas esperanzas quienes quisieron hacer de esta vez de Abisinia la pata del gato para sacar las castañas del fuego.

* * *

DESPUES de la caída de Kuoram, poco pueden hacer los abisinios. Contra ellos se han lanzado todos los recursos de Italia, que de victoria en victoria, de amba en amba, se proximan a Addis Abebá. La guerra de demostrado hasta ahora que los jefes abisinios no han peleado con unidad. Sus ejércitos operaban aisladamente, y así hemos visto a Seyum y Kassa abandonar el ataque al frente de Hauzien, cuando los italianos destrozaban al ras Mulugueta, su rival de otro tiempo, en la batalla de Endertá. El negs, en estas acciones, ha carecido de genio militar y ha confiado más en la evolución diplomática que en los recursos de sus guerreros. Esto ltimo quizás sea explicación de las últimas derrotas, por quebranto del prestigio militar del emperador. La campaña de falsedades que sobre las condiciones de oposición que podían presentar los pechos de los bárbaros de los Montes de la Luna a las formidables máquinas de guerra ahora está dando sus resultados: millares de hombres han marchado al sacrificio—un sacrificio inútil—esperando en vano que los cañones de la «Home Fleet» dijeran la última palabra en este litigio. **Vae victis.**

J. L. M.

CONTINUAN TRATANDO DE IMPEDIR UN CONTRABANDO DE ARMAS EN HONDURAS

TEGUCIGALPA, Honduras, abril 6. (AP.)—El contratorpedero norteamericano «Manly», está en aguas hondureñas tratando de impedir un alijo de armas y pertrechos destinados a la revuelta contra el Presidente Carias. Se dice que ese material de guerra lo llevan los yates «Adventuress» y «Tormalong», que se encuentran, según parece, en el Golfo de Honduras.

Se cree que el «Manly» detendrá a los dos barcos, registrándolos. La decisión de perseguir a estos filibusteros fué adoptada por la Secretaría de Estado de los Estados Unidos por su propia iniciativa, de acuerdo con las leyes norteamericanas de neutralidad, aplicadas a Honduras en 1922.

En todo el territorio nacional reina completa tranquilidad.

M.E.C.D. 2016

SUPLEMENTO DIARIO EN ROTOGRABADO

DIARIO DE LA MARINA

ACTUALIDAD NACIONAL E INTERNACIONAL

LA HABANA, MARTES, 7 DE ABRIL DE 1936

CON GRAN SOLEMNIDAD inauguraron ayer nuestras Cámaras legislativas sus actividades. Nuestra foto recoge a los componentes de la Mesa de Edad de la Cámara de Representantes, que presidió el representante oriental José Cardet, al que acompañan los dos secretarios (Foto D. M.)

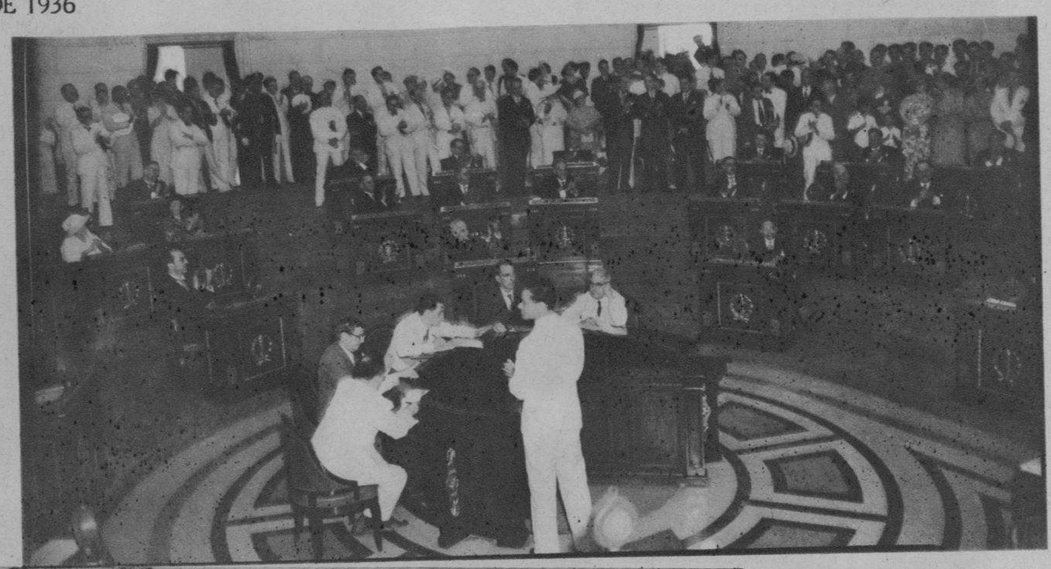

UN DETALLE de la sesión inaugural de sus tareas parlamentarias, en el Senado, que se llevó a cabo ayer por la tarde, en el Capitolio (Foto D. M.)

EL GOBIERNO de la República ofreció el pasado domingo un banquete, servido en el Capitolio, a los senadores y representantes, con motivo de la reanudación de las tareas parlamentarias, que se efectuó ayer. Nuestra foto registra al Sr. Presidente de la República, que lo presidió, al Vicepresidente Sr. Laredo Bru y otras personalidades (Foto D. M.)

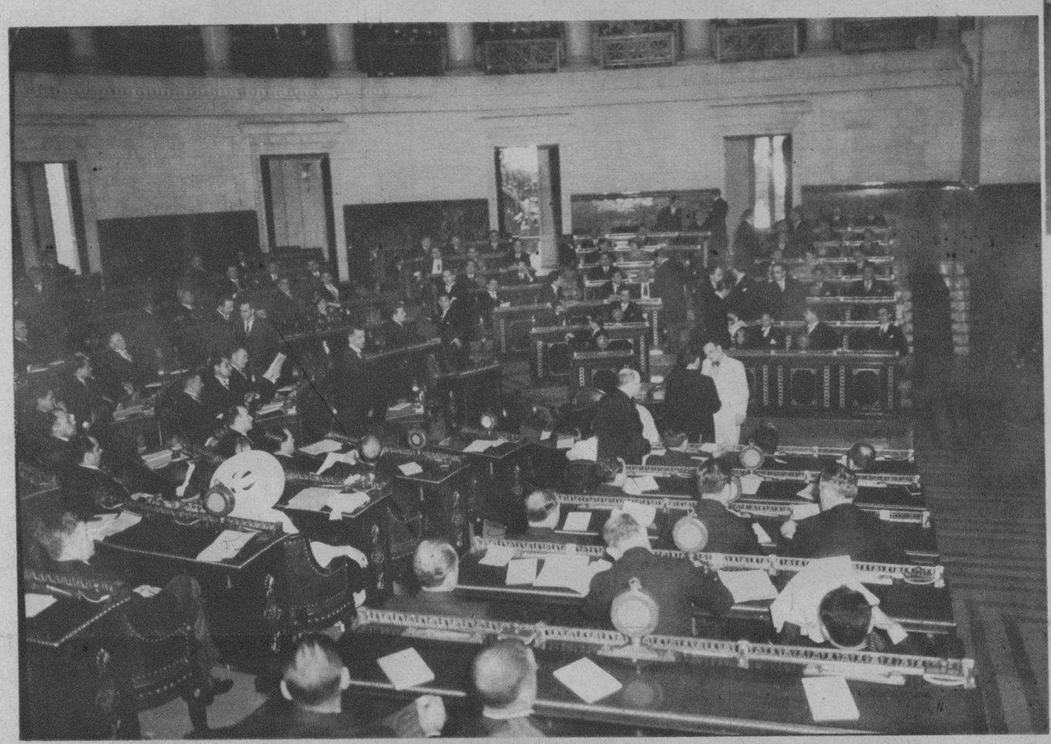

EL HEMICICLO de la Cámara de Representantes, presentó ayer, con motivo de la solemne sesión inaugural del período parlamentario, este aspecto brillantísimo (Foto D. M.)

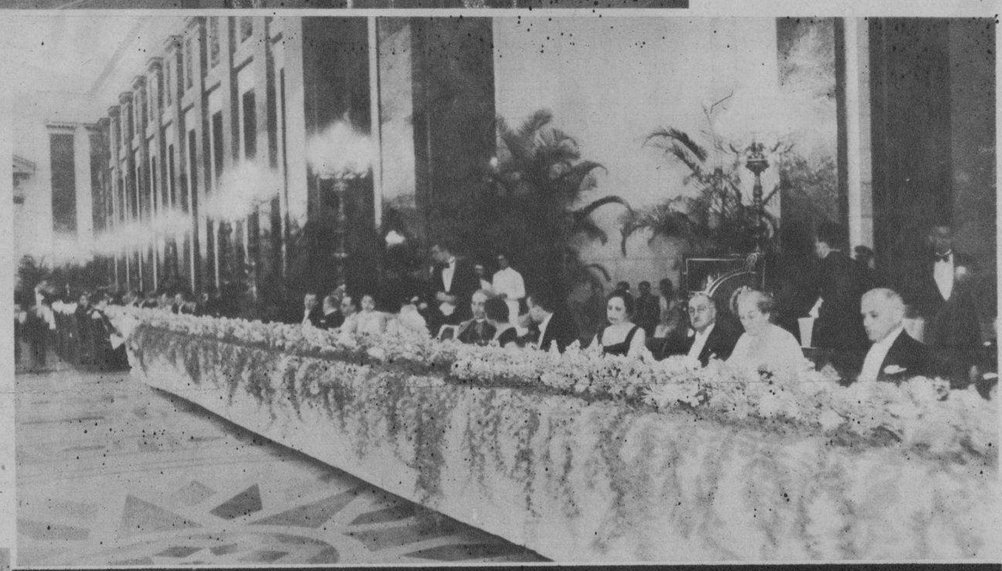

GRUPO HECHO después del banquete y entrega de trofeos, celebrado en el Habana Yacht Club, con motivo de las regatas internacionales de yates. Aparecen en el grupo las señoras Marina Dolz de Tolón, Marion Ginda de Bassarrate, Mrs. Stuart y los señores Embajador Caffery, Rafael Posso, Comodoro Matheson, Sammy Tolón, Chairman L. L. Mac Masters, L. Grinda, Alberto Rueda, Armando Bassarrate, Ed. Spencer, Manuel Rasco Jr. y Manuel García

MOMENTO en que el Honorable Presidente de la República, señor José A. Barnet, hacía entrega al Comodoro del Miami Yacht Club, Mr. Hogh Matheson, del trofeo donado gentilmente por él, con motivo de las regatas internacionales de yates entre St. Petersburg y la Habana. Aparecen además en la foto el ayudante presidencial capitán Carlos Hernández, Rafael Posso y Manuel Rasco Jr. (Foto D. M.)

NUESTRA CAMARA captó anteayer estos tres detalles del Domingo de Ramos. Como en años anteriores, los fieles desfilaron, llenos de unción religiosa, por nuestros principales templos, llevando el simbólico ramo. Como siempre, el bello sexo se destacó de manera extraordinaria (F. D.)

M.E.C.D. 2016

CAMAGUEY COMERCIAL E INDUSTRIAL

POR ARMANDO LOPEZ FUENTEVILLA

GRAN FARMACIA de la Dra. Orfelina Montalván. Especialidad en fórmulas. Servicio rápido a domicilio. Teléfonos 2561 y 2353. Camagüey. Visítela

BAR CORREO, la barra mejor refrigerada, del popular camagüeyano Manolo Guarch. Restaurant, lunch y helados de todas clases, a todas horas. Plaza de las Mercedes, Camagüey

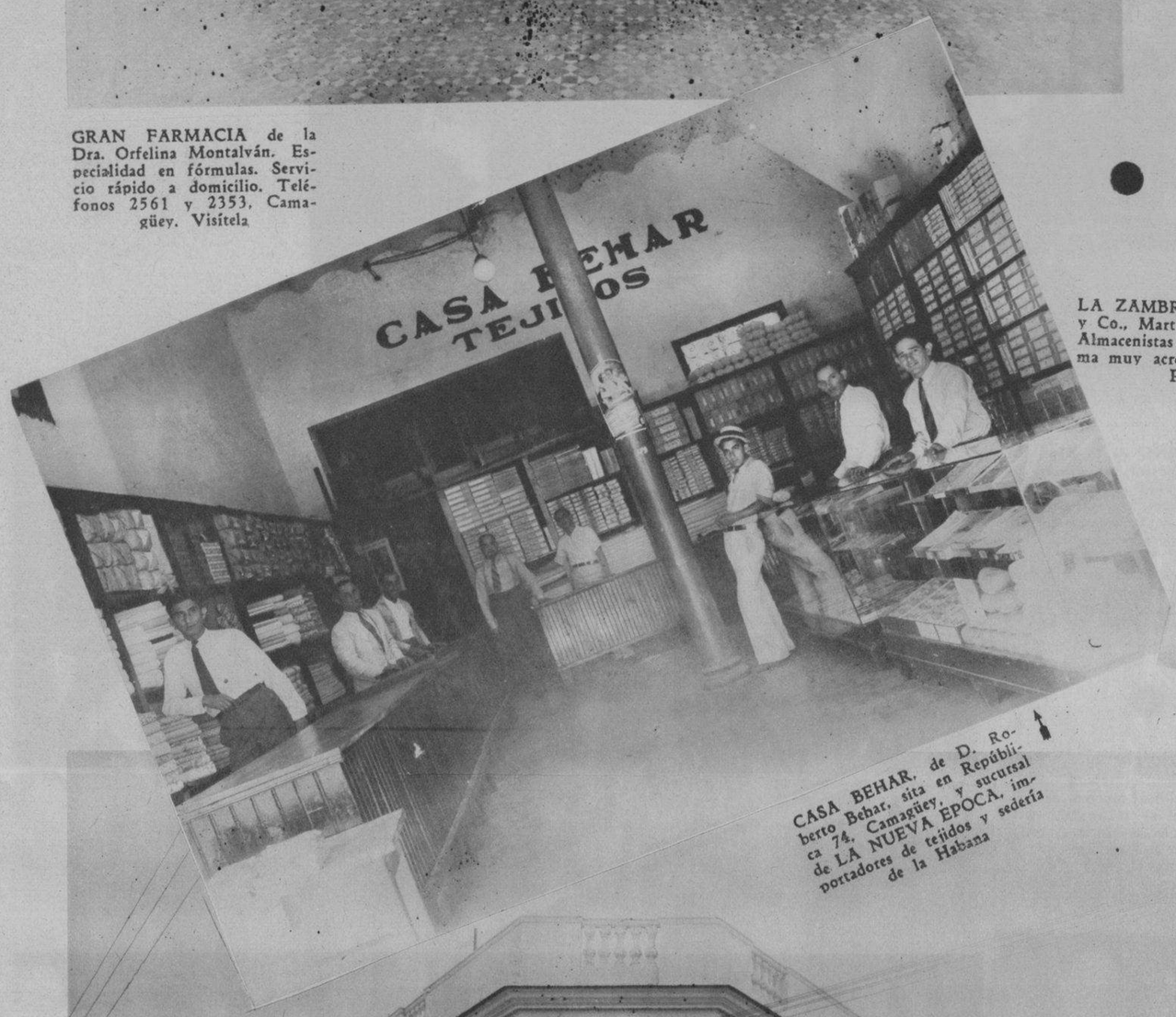

CASA BEHAR, de D. Roberto Behar, sita en República 74, Camagüey, y sucursal de LA NUEVA EPOCA, importadores de tejidos y sedería de la Habana

LA ZAMBRANA, de Pérez y Co., Martí y 6, Camagüey. Almacenistas de víveres y firma muy acreditada en toda la Provincia

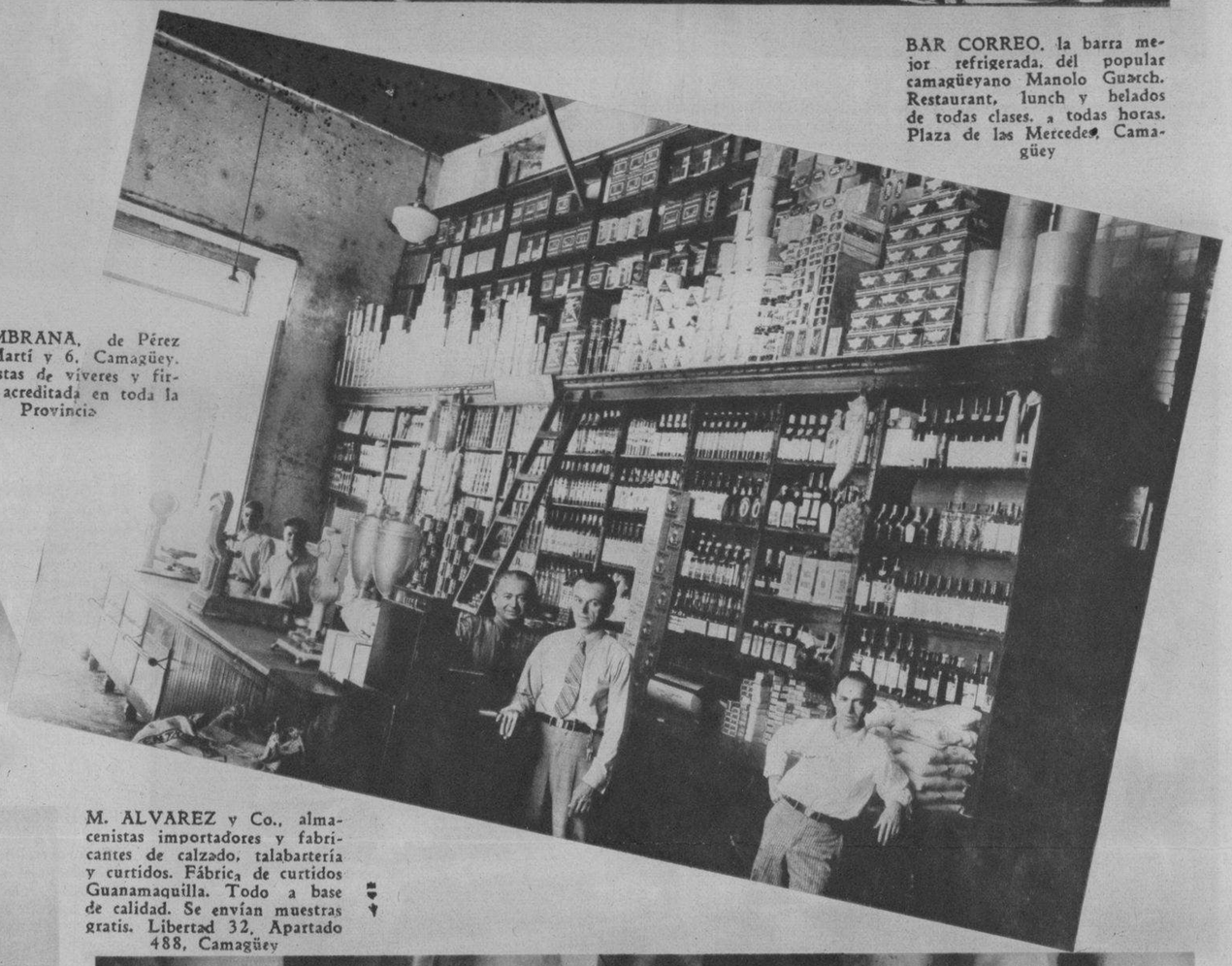

M. ALVAREZ y Co., almacenistas importadores y fabricantes de calzado, talabartería y curtidos. Fábrica de curtidos Guanamaquilla. Todo a base de calidad. Se envían muestras gratis. Libertad 32, Apartado 488, Camagüey

LAS TRES CORONAS, almacén importador de víveres y fábrica de gaseosas La Cooperativa, de D. Jesús Calvo. Manzana Calvo 3a. Avenida 1, 3 y 5, Camagüey

GRAN CAFE y Dulcería LA NORMA, con lujosos reservados para las damas. Especialidad en dulces finos y helados y refrescos de todas clases. «La Norma» es el café de la elegancia y distinción

Importadores de Papelería y Efecto de Escritorio
Impresos en General Encuadernación y Rayado

CASA PANCHO BUENO

Cisneros número 22.

Teléfono 3355. — Apartado 111
Cable y Telégrafo: "BUENOSO"
CAMAGUEY, CUBA

M.E.C.D. 2016

ACTO celebrado en la iglesia de San Francisco, de Santiago de Cuba, después del desayuno y la iniciación de 200 hermanos del Cordón de San Francisco (F. D. M.)

EN LA VILLA de Colón se celebraron grandes fiestas conmemorativas del Primer Centenario de su fundación, hace poco, entre las cuales figuró un banquete de 260 cubiertos, del cual ofrecemos un aspecto general (Foto D. M.)

GRAFICAS de Villaclara — Ponche ofrecido por el Delegado de la Secretaría de Hacienda, Administrador en comisión de la Zona Fiscal de Santa Clara, Sr. Isidoro Huete, al comandante Govea y otros altos jefes de esa Secretaría que asistieron al acto de entrega de la mencionada Administración e inauguración de las obras que durante su administración se llevaron a efecto (Foto D. M.)

ISABELITA Blanch, primera actriz cómica que, junto con su hermana Anita, actúan con gran éxito en el Teatro Ideal de la capital de México (Foto D. M.)

SR. RENE E. Cordero, propietario de la Farmacia y Droguería Antigua de Martínez

VISTA parcial de los grandes almacenes de D. Dionisio Portilla, de Camagüey

FARMACIA y Droguería Antigua de Martínez, del señor René E. Cordero, en lugar muy céntrico con un surtido insuperable y rapidez en el servicio. Teléfono 2000. Camagüey

LA OPERA, de D. Ramón Medina, gran fábrica de trajes. Especialidad en trajes lavables y artículos para caballeros y jóvenes en general. Maceo y General Gómez, Camagüey

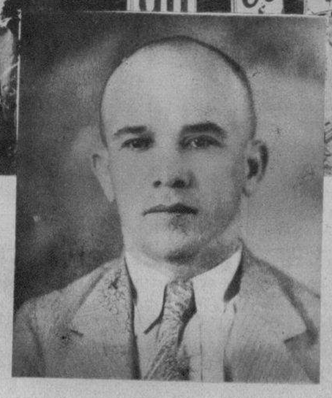

D. RAMON Medina, gerente de «La Opera»

LA NORMA, de Zayas y Ribe, sita en República 77, Teléfono 2028, Plaza de la Soledad, Camagüey. El lema de esta acreditada casa es: Precio, Calidad y Servicio

M.E.C.D. 2016

DRYCO

IRRADIA VITALIDAD

Los niños criados con DRYCO son conocidos por fuertes y vigorosos... asegure el porvenir de su hijito, dándole

LECHE IRRADIADA

DRYCO

EN EL CLUB de Cazadores del Cerro, se inauguró la temporada de tiro, el pasado domingo. Aparece en esta foto T. Sánchez, ganador de la copa del Sr. Presidente de la República, que conquistó el premio del platillo con un score de 48, celebrando con un grupo de tiradores, su victoria (Foto D. M.)

Telas Inglesas Petronio Calidad Máxima Pídalas a su SASTRE

Sobrinos de Nazábal Importadores de PAÑOS Muralla 70 Teléfono M-1928 · Habana.

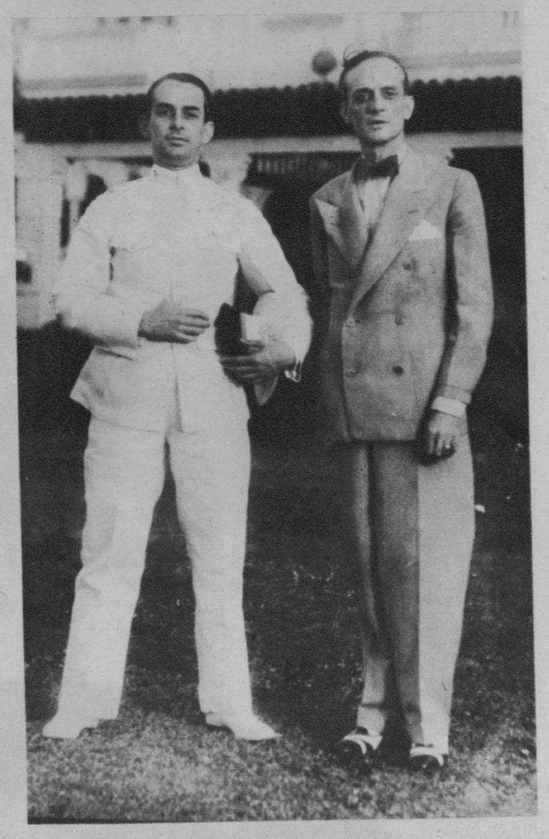

DR. A F. BRAVO, médico del Jockey Club, y el Sr. Aleardo Battisti, que concurrieron a las carreras del Oriental Park, el pasado domingo (Foto D. M.)

EL TTE. CORONEL Tabernilla, en el momento en que firmó su autógrafo a la primera pelota con que se inauguró —en la Cabaña— el Campo de Volley Ball (Foto D. M.)

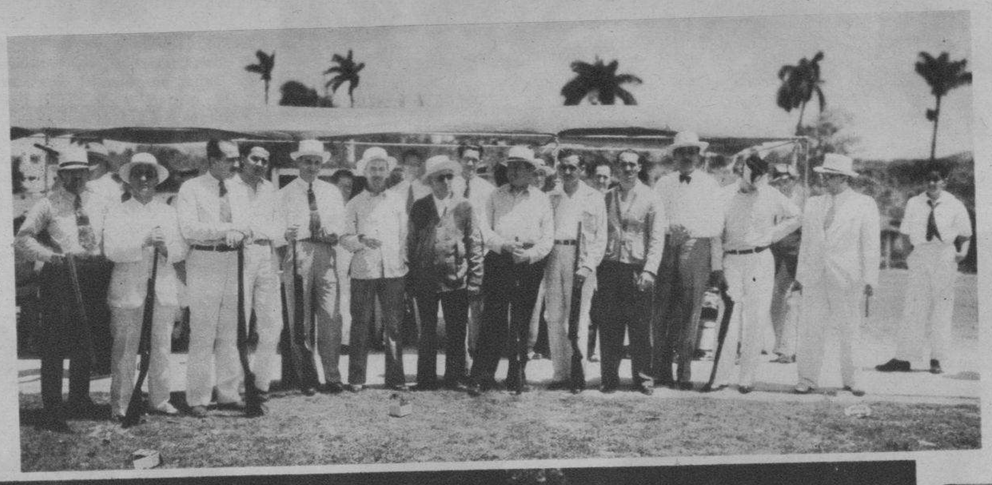

GRUPO de tiradores que tomaron parte en las competencias del pasado domingo, al inaugurarse la temporada de tiro, en el Club de Cazadores del Cerro. Aparecen Tholward Sánchez, Méndez Capote, Miguel Copín, Eugenio Sardiñas, Frico Mejer, Julio Sánchez, Ojeda y el doctor Antonio Beruff y otros (Foto D. M.)

CONCURRENTES al almuerzo ofrecido el sábado pasado por el doctor Felipe Rivero Alonso, en la finca Turibacoa, de su propiedad, con motivo de cumplirse el segundo aniversario de «La Voz del Detallista», que con tanto acierto dirige nuestro estimado compañero. En la foto se destaca el señor Ignacio Rivero, Director del Rotograbado, y otros asistentes a la fiesta (F. D.)

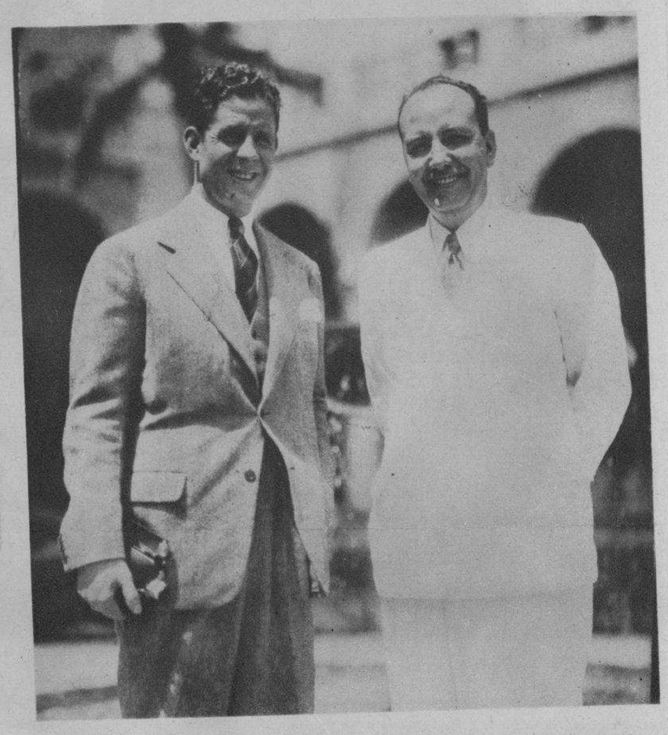

RUDY VALLEE, artista americano y estrella de los programas de la Levadura Fleischmann, llegó a nuestra capital para disfrutar de unas cortas vacaciones en la Habana. Aparece en la foto acompañado del señor M. Elías, Administrador General de la Compañía en Cuba (Foto D. M.)

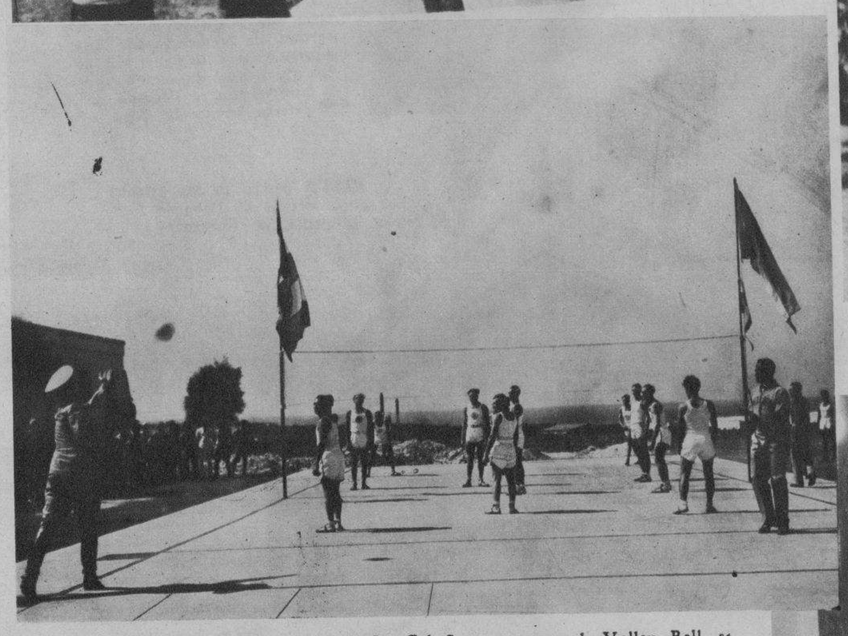

CON MOTIVO de inaugurarse, en La Cabaña, un campo de Volley Ball, se celebró el pasado domingo una fiesta y un partido entre los teams de la Batería de Montaña No. 2 de Artillería de Campaña y el de la Marina de Guerra Constitucional. El Tte. Cnel. Tabernilla aparece lanzando la primera bola (Foto D. M.)

LA CAMARA Nacional de Comerciantes e Industriales rindió homenaje, en su edificio social de Aguiar 45, a los abogados de la Florida y a sus esposas, que nos visitaron. En ese homenaje pronunció una magnífica oración el doctor Juan José de la Riva, directivo de la Cámara, y aquí se le ve en los momentos en que leía su trabajo en la mesa presidencial. Más de 300 personas concurrieron al acto que sirvió de intensificación en las relaciones comerciales, industriales y turísticas entre Cuba y los E. U. (Foto D. M.)

SIMPATICO grupo formado en la terraza del Jockey Club, la tarde del pasado domingo, en el que se puede ver a las señoritas Conchita y Sarita Espinosa, Aristela Ruiz, Viky Marín y los señores Roberto Maxwell y M. Menéndez (Foto D. M.)

OBJETOS DE ARTE

Y de utilidad para el hogar.

Múltiple y extensa colección de objetos propios para toda clase de regalos.--A todos los precios.--Vea nuestra exposición permanente.

Joyería "El Gallo"

San RAFAEL e INDUSTRIA

TEL. M-2933

Polvos AMOR EN SUEÑO

FINISIMOS - ADHERENTES

SU PERFUME EXQUISITO SUBYUGA

Estos delicados y finísimos polvos AMOR EN SUEÑO están hechos especialmente para realzar la belleza del cutis. Sus grandes propiedades absorbentes del sudor, eliminador del brillo del cutis, protegiéndolo contra el sol y el viento, lo hacen esencialmente recomendable en este clima tropical. Tenga siempre en su tocador una caja de polvos AMOR EN SUEÑO y dará a su cutis esa sin igual suavidad, frescura y fragancia que atrae y subyuga.

Otros Productos AMOR EN SUEÑO

Polvos 20 ¢. Loción 45 ¢. Jabón 10 ¢.

Brillantina 20 ¢. Pomada 20 ¢. Aceite 20 ¢.

Lo que más me agrada del Jabón de Hiel de Vaca de Crusellas es su perfume exquisito y delicado.

Martha Guerrica

El Jabón de Hiel de Vaca de Crusellas blanquea y suaviza el Cutis, dejándolo deliciosamente perfumado. Por ello, es indispensable para el baño y el tocador.

H V-10

10¢

Oiga todos los días nuestros 3 programas de radio. De 8 a 9 a. m. - de 12½ a 1½ p. m. - de 6 a 7 p. m. por la "Cadena CRUSELLAS" C.O.C.O. y C.O.C.H. de onda corta-C.M.Q. y C.M.B.C. de onda larga

Las envolturas del Jabón de Hiel de Vaca de Crusellas, sirven para participar en el Noveno Colosal Concurso "JABON CANDADO".

M.E.C.D. 2016