1ª SECCION

SERVICIO DE ASSOCIATED PRESS. Esta queda autorizada para usar nuestro servicio y noticias de información.

HILO DIRECTO CON NUEVA YORK

DIARIO DE LA MARINA

El DIARIO DE LA MARINA es el periódico más antiguo de Cuba. Fué fundado en el año mil ochocientos treinta y dos.

SERVICIOS ESPECIALES DE ESPAÑA

1ª SECCION

AÑO CIV.—NUM. 73 | ACOGIDO A LA FRANQUICIA POSTAL | LA HABANA, MIERCOLES, 25 DE MARZO DE 1936.—LA ANUNCIACION DE NUESTRA SEÑORA | TIEMPO PARA HOY: BUENO | PRECIO: 5 CENTAVOS

SE ACENTUA EL RUMOR DE QUE SE ESTABLECERA LA DICTADURA MILITAR EN ESPAÑA

EL PROBLEMA EUROPEO HA ENTRADO ANOCHE EN UNA FASE MAS DIFICIL Y MAS COMPLICADA

SUSPENDIDAS LAS LABORES DE LA LIGA SIN RESOLVER NADA EN LAS CUESTIONES BASICAS

Hitler se niega a retirar las ropas de la Renania. No desea llevar tampoco lo de Locarno a La Haya. Eden está en nuevas dificultades. Inglaterra no ha pactado nada aún

LONDRES, marzo 24. (AP).— La crisis europea ha entrado en una fase nueva y más complicada esta noche, con motivo de la terminante negativa de Adolfo Hitler de retirar sus tropas de la Renania, y a someter al Tribunal de La Haya su tesis sobre la violación por Francia del Tratado de Locarno.

La respuesta del Fuehrer al programa de Locarno, dado a la publicidad horas después de haberse suspendido repentinamente la sesión del Consejo de la Liga de las Naciones, deja sin solución el problema de la Renania.

Joachim Ribbentrop, embajador especial de Hitler, llegó a Londres con un mensaje personal para el gobierno británico del dictador alemán en momentos en que el Consejo suspendía repentinamente la sesión, lo que se interpretó como un reproche directo a Hitler por su larga demora en contestar a las proposiciones de Locarno.

Aunque las demandas de Locarno han sido rechazadas enfáticamente, el Reich dice que el 21 de marzo, o sea, dos días después de las elecciones, «pondrá a la disposición del real gobierno británico una declaración amplia acerca de su actitud, junto con proposiciones positivas».

El Consejo se reunirá en Ginebra, después de las elecciones alemanas y francesas.

Anthony Eden, secretario de Relaciones Exteriores de la Gran Bretaña, se halla ante nuevas dificultades para conciliar las diferencias francoalemanas, pero en los círculos el peligro inmediato de hostilidades. de la Liga se cree que ha pasado ya

Un representante de la delegación germana dijo que el Libro Blanco del gobierno inglés dando a conocer las proposiciones de Locarno, «está completamente muerto».

El vizconde Hailsham, lord canciller, dijo en la Cámara de los Lores que la Gran Bretaña «no tiene ninguna inteligencia secreta» con Francia ni Bélgica fuera de las que constan en el Libro Blanco publicado la semana pasada acerca de la crisis de Renania.

Hizo esa manifestación contestando a la pregunta que le hizo el marqués de Lothian, quien dijo: «Hemos entrado o no en lo que Flandin y Van Zeeland (representantes diplomáticos de Francia y Bélgica) consideran como una alianza militar?

El marqués agregó que Alemania es ahora, «inconmensurablemente, más débil que antes de la guerra», y pregunto por qué la Gran Bretaña ha de sumarse a los países que se hallan contra Alemania mediante una alianza militar con Rusia, Bélgica, Polonia, Checoeslovaquia, Italia y Francia.

Durante las últimas veinticuatro horas los representantes de Francia y de la Pequeña Entente han estado pidiendo insistentemente que se ponga rápido fin a las deliberaciones de Londres a fin de no correr el riesgo de hallarse a merced de Hitler.

Por esta razón, se dice en los círculos bien informados, el Consejo de la Liga suspendió rápidamente la sesión minutos antes de la llegada de Von Ribbentrop.

La decisión del Consejo se interpretó no solamente como un reproche al Reich, sino también a Anthony Eden, secretario de Relaciones de la Gran Bretaña, que ha estado haciendo esfuerzos por mantener en funcionamiento la maquinaria de la conciliación en espera de la respuesta de Hitler al programa de Locarno redactado por la Gran Bretaña, Italia, Francia y Bélgica.

Eden despertó ayer la indignación de los franceses con las declaraciones que hizo en la Cámara de los Comunes diciendo que el plan de las cuatro potencias constituía «proposiciones» a Alemania, pero en manera alguna un ultimátum. Los franceses declararon que solamente esperaban a que Berlín contestara si o no y que no discutirían ninguna contraproposición que pudiera hacer Hitler. Se cree que Francia hizo gestiones para el aplazamiento de la reunión de hoy.

El Consejo de la Liga se volverá a reunir en Ginebra cuando sea convocado por Stanley M. Bruce, de Australia, que lo preside. Las cuatro potencias de Locarno continuarán mientras tanto discutiendo con Adolfo Hitler.

La suspensión de las sesiones del Consejo—sin indicación de la fecha en que volverán a reanudarse—también deja sin solucionar la crisis italo-etiope, si bien Salvador Madariaga, de España, tiene facultades para conferenciar con los beligerantes y enterarse de sus condiciones de paz.

Se tiene entendido que Etiopia ha informado al Consejo que el emperador Haile Selassie sigue fiel a su demanda de que la paz no puede hacerse más que dentro del marco de la Liga y a condición de que todas las fuerzas expedicionarias italianas se retiren de su país.

Joseph Paul Boncour, ministro de Estado francés, al anunciar que regresaba a Francia, manifestó que estaba complacido de que no se pidiera que entablase negociaciones sobre la crisis de Renania antes de las elecciones que se celebrarán en esta primavera.

Los franceses han puesto su fe en las conversaciones de los estados mayores de las restantes potencias de Locarno y están dispuestos a lograr la completa participación de Italia aún a cambio de levantar las sanciones a dicho país, según dijo uno de los delegados.

El Consejo explicó la suspensión de las sesiones en una resolución en que hace constar su creencia de que «la acción por el Consejo debe suspenderse momentáneamente a causa de las conversaciones que se efectúan», e invita a las potencias de Locarno a «mantener informado al Consejo acerca del sesgo de tales conversaciones».

Decidió volver a reunirse «tan pronto como las circunstancias lo hagan conveniente para contiuar el examen de la cuestión».

Bruce manifestó a manera de ampliación que el Consejo no tenía ante sí proposiciones concretas, sino únicamente un Libro Blanco que contiene los acuerdos de cuatro de las potencias de Locarno.

El Alcalde habanero

Hoy, a las 12 meridiano, tomará posesión de la Alcaldía de la Habana, para la que electo fué por la mayoría alcanzada por la Coalición tripartita en las urnas del 10 de enero, el doctor Antonio Beruff Mendieta, joven y prestigioso político, ex Secretario de Comercio figura brillante del Partido Unión Nacionalista, del que es uno de sus fundadores.

Al saludar al nuevo Alcalde, hacemos constar nuestro más cálido deseo de que el mayor éxito corone su administración municipal.

EL DOCTOR BERUFF MENDIETA RECIBIRA HOY AL PUEBLO HABANERO

La comisión encargada de la organización de los festejos que se celebrarán hoy con motivo de la toma de posesión del doctor Antonio Beruff Mendieta, Alcalde electo de esta ciudad, ruega a todos los asistentes al acto, se sitúen frente a la Casa Consistorial, mientras se efectúe la ceremonia de la entrega. Una vez celebrada ésta, el doctor Beruff Mendieta bajará para situarse en el pasillo que da a la puerta principal, donde recibirá a las personas que penetren por la misma y ordenadamente salgan por la de la calle de Obispo. La Comisión espera que, una vez más, el pueblo habanero sabrá hacer gala de su civilidad y cordura, evitando cualquier incidente que pudiera deslucir tan magno acontecimiento.

HOY IRA EL PRESIDENTE DE LOS E. U. HACIA LA GRAN INAGUA AL N. E. DE CUBA

MIAMI, Florida, marzo 24. (AP.)—El yate «Potomac», en que viaja el Presidente Roosevelt, se estacionó en la isla del Gato hoy, en las Bahamas, anunciándose que mañana seguirá hacia la Gran Inagua, situada al N.E. de Cuba. El Presidente está pescando.

RECOBRARA SUS FUEROS EL ALMA MATER

Para asistir a los actos de hoy se necesita un permiso. Igual sucederá en lo futuro

A las once de la mañana de hoy tendrá lugar en el Alma Máter una solemne ceremonia con motivo de restablecerse en todos sus aspectos los fueros universitarios.

Conforme anunciamos en nuestra edición de ayer, la bandera del «4 de Septiembre» será sustituida por la de la Universidad de la Habana.

A fin de obtener la observancia de la mayor seriedad y respeto durante el acto, dada su trascendencia y significación como hecho histórico, según reza en la resolución dictada ayer tarde por el Comisionado Universitario, doctor Evelio Luis y Barrena, se necesitará un permiso especial para poderlo presenciar, el cual deberá ser solicitado en la Secretaría General de la Universidad.

Se han adoptado análogas medidas para la concurrencia a los actos académicos dependientes de todas las actividades universitarias.

He aquí el texto íntegro de la resolución del Comisionado Universitario:

«Por cuanto: a las 11 a.m. del día de mañana, miércoles 25, ha de efectuarse la ceremonia de retirar del mástil en que se encuentra la bandera que simboliza la fecha del 4 de Septiembre de 1933 y será izada la bandera de esta Universidad.

Por cuanto: dicho acto expresará el restablecimiento en todos sus aspectos de los fueros universitarios, incluso el de su autonomía, regulada por el Decreto-ley número 666, de fecha 20 del presente mes.

Por cuanto: la ceremonia de que se trata, no obstante la sencillez que ha de revestir, merece la observancia de la mayor seriedad y respeto, por la trascendencia y significación que indudablemente tiene como hecho histórico.

Por tanto: usando de las facultades de que estoy investido,

RESUELVO:

Primero: Que excepto los profesores y empleados de la Universidad, necesitarán de un permiso especial del Comisionado que suscribe los que deseen presenciar el mencionado acto.

Segundo: Que igualmente necesitarán de una autorización similar, para tener acceso a los edificios y locales en que se realicen actos académicos dependientes de todas las actividades universitarias, los que desearan presenciarlos, sin cuyo requisito no les será permitida la entrada.

Dr. Evelio Luis y Barrena, Comisionado Universitario».

COBRARA COMUNICACIONES 4 MESES DE ANTIGUEDAD

NUEVO CREDITO PARA PAGAR EN EL ALMA MATER

Se ha creado el Dispensario de Higiene Escolar. Fueron autorizados varios créditos

EL doctor Andrés Domingo, Secretario de la Presidencia, informó a los repórters sobre la sesión del Consejo de ayer, en la siguiente forma:

CONCESION. — Le fué otorgado permiso al doctor Ricardo Rodríguez Cáceres y Martínez para que acepte la condecoración de Comendador de la Corona de Italia.

PLAZO DE TRES AÑOS. — Se acordó fijar la fecha en que comenzará a contarse el plazo de 3 años para que los Inspectores de Distrito y sus auxiliares, los Provinciales de Escuelas Privadas y los Técnicos a las órdenes del Secretario de Educación, obtengan el título de Doctor en Pedagogía.

INSPECTOR DE FRANCES.—Se creó el cargo de Inspector de Francés, Jefe de Administración de Sexta Clase de la Secretaría de Educación.

AUTORIZACION AL ALCALDE.—Se acordó autorizar al Alcalde de la Habana para que pueda convocar la Junta de Contribuyentes a que se refiere el artículo 76 de la Ley de Impuestos Municipales, durante el próximo mes de abril o decretar que rija para el próximo año la situación que al respecto existe actualmente; quedando a su prudente arbitrio y atendiendo a los intereses generales y al espíritu de la Ley de Impuestos Municipales tal decisión.

Asimismo se le autoriza para que lleve a cabo la reorganización general provisional de los servicios a cargo del Municipio cuyo proyecto ha sido remitido al Consejo de Secretarios por el Consejo de Estado.

MODIFICACIONES. — Se acordó introducir distintas modificaciones en la Ley Orgánica de los Municipios al respecto de la formación de los presupuestos municipales y otros particulares.

También se acordó modificar el artículo XLV de la Ley Orgánica de Comunicaciones de 18 de marzo de 1915 sobre funcionarios y empleados sujetos a la inamovilidad.

Modificando el artículo L de dicha Ley así como el 128 del Reglamento Orgánico de Comunicaciones y el párrafo último del artículo 129 de dicho Reglamento sobre retiro o pensión.

MANUAL DEL RADIO-TECNICO.—Fué autorizado el Secretario de Comunicaciones para que 500 ejemplares del libro «Manual del Radio-Técnico» se le entreguen al señor José W. Maury, autor del mismo, como premio a su labor intelectual y que disponga de ellos libremente.

La obra ha sido editada por el Departamento de Comunicaciones.

SOBRE EXAMENES DE CHOFERES, ETC.—Fué aprobado un proyecto de Decreto-Ley sobre disposición del Fondo Especial Gabinete Nacional de Identificación, el que remitirá mensualmente al Tesorero General para ser ingresado en los Fondos del Instituto de Orientación Profesional la suma de $1.00 por cada examen de aspirante a conductor de vehículos de motor efectuado en dicho Centro, dentro del propio mes.

DISPENSARIO DE HIGIENE ESCOLAR.—Se acordó la creación de un Dispensario de Higiene Escolar que se instalará en la Habana para prestar servicios gratuitos a los niños pobres de las Escuelas Públicas. Este Dispensario se regirá por un Consejo de Dirección y su sostenimiento—hasta que se fije en los próximos presupuestos—se tomará del capítulo XVII, artículo Unico, Para Imprevistos de la Secretaría de Educación.

QUIEBRAS DE COMPAÑIAS DE SEGUROS.—Se aprobó el proyecto procedente del Consejo de Estado sobre quiebras de las Compañías de Seguros.

AUTORIZACION DE CREDITOS.—Por el Consejo fueron autorizados los siguientes créditos:

—$75.000.00 como ampliación del Capítulo Primero, Artículo Unico, para atenciones de personal y material de la Universidad de la Habana.

—$156,666.64 a Rentas Públicas con destino al pago de sobresueldos por concepto de antigüedad de los empleados de la Secretaría de Comunicaciones de los meses de marzo, abril, mayo y junio de 1936 a razón de $39.166.66 mensuales.

—$6,721.00 adicionándola a la cuenta del crédito concedido por Decreto-Ley número 629 de 3 de marzo de 1936 tomando al efecto la suma de $2,000 del crédito del actual presupuesto figurado en el capítulo XX, Artículo Unico, Gastos Diversos para Premios de la Vivienda del Campesino y $4,721 del saldo sobrante que existe del crédito concedido por Decreto-Ley número 618 de 22 de febrero de 1936.

Fué autorizado el Secretario de Hacienda para que traspase a Decretos-Leyes Especiales del capítulo II, artículo Unico del Presupuesto de Comunicaciones la suma de $4,800 para el pago de interinidades y sueldos dobles de la Secretaría de Comunicaciones.

EL PALACIO DE BALBOA.—El Secretario de Gobernación dió cuenta con un proyecto de Decreto-Ley —que fué aprobado por el Consejo— por el que se autoriza al Gobernador de la Habana para que sin el requisito de la formación del Presupuesto Extraordinario pague los intereses de la hipoteca que grava el Palacio de Balboa del patrimonio particular de la Provincia, tomando los $8,400 de los fondos de Resultas del Ejercicio Económico de 1929 a 1930 y del de 1934 a 1935.

EXIJA el SUPLEMENTO en ROTOGRABADO con esta EDICION

LLEGARA EL SABADO LA ULTIMA REMESA DE PLATA

AGONIZA EL SUPERINTENDENTE DE LAS MINAS DE «MATAHAMBRE», QUE FUE HERIDO POR UN OBRERO

PINAR DEL RIO, marzo 24. DIARIO. Habana.—En el hospital de las Minas de Matahambre sigue debatiéndose entre la vida y la muerte el ciudadano americano herido últimamente por un capataz. El doctor León Cuervo, que le ha practicado una operación, continúa al lado del paciente, así como los doctores Lamadrid, Cañas y Barrial.

Aunque se le han practicado varias transfusiones de sangre, se desespera de salvarle la vida.—**Guillermo Rodríguez**, corresponsal.

LA NUEVA EMISION DE LOS 10 MILLONES DE PESOS EN PAPEL DEMORARA AUN 7 SEMANAS MAS

Hace falta la autorización del Gobierno americano, y, a la par, el cambio de las firmas que autorizan la emisión. Se espera que el papel llegue antes del 20 de Mayo

FUE visita ayer del Subsecretario de Hacienda doctor Luis Vidal, el Director General interino del Fondo Especial de Obras Públicas, doctor Gerardo Barreras, quien hablando con el repórter le informó haber tenido noticias del ingeniero señor Eduardo I. Montoulieu, Delegado del Gobierno de Cuba en los Estados Unidos, para la inspección de los trabajos de la acuñación de la moneda plata cubana, en su tercera emisión y la de los certificados plata, también ordenada por el Gobierno, para retirar de la circulación la misma cantidad de plata, o sea diez millones de pesos.

El doctor Barreras nos dijo, que para el sábado llegará la última remesa de plata, consistente en un millón de pesos, que con la llegada ayer y recibida en la Tesorería General de la República, hace el total de los diez millones acuñados.

Los nuevos certificados plata tardará todavía unas siete semanas en recibirlos el Estado, pues hay que esperar a que el Gobierno americano autorice a la imprenta oficial, o mejor dicho, dé el permiso, para comenzar a imprimir el billete cubano. También hay que cambiar la firma de las planchas, en las que aparecerán en esta nueva emisión, la firma del Presidente Provisional, doctor José A. Barnet y la del Secretario de Hacienda, doctor Ricardo Ponce.

Es en propósito del ingeniero señor Montoulieu, que antes del 20 de mayo próximo ya se encuentre en Cuba esta nueva emisión de certificados, que inmediatamente será puesta en circulación, por la necesidad imperiosa de ellos que se viene notando.

LAS RECAUDACIONES.—Siguen aumentando notablemente las recaudaciones y se espera que el año fiscal cierre con un superavit de presupuesto de más de dos millones de pesos. El día 23 de marzo, recaudó el Estado, por todos conceptos, $220,344.11. Hasta esa fecha y desde el comienzo del año fiscal, el día primero de julio de 1935, ha ingresado en Tesorería la cantidad de $46,964,783.80.

JUBILACIONES.—Por el Negociado de Jubilaciones y Pensiones han sido aprobados los expedientes concediendo pensión a Corina Rence Costales y Agüero, con $2.160 anuales; y Ascensión C. J. Alonso Echevarría, con $189.30.

LIBROS DE UN EXPERTO.—La Dirección General del Fondo Especial de Obras Públicas ha dirigido escrito al Secretario de Hacienda, solicitando se le remita el libro del experto Seligman, titulado «Sistema Tributario en Cuba», que le es necesario para trabajos del impuesto territorial.

ESTABLECIMIENTOS NO INSCRIPTOS.—La Secretaría de Comercio ha dado cuenta a la de Hacienda de que, como consecuencia de la inspección verificada por aquel departamento se han encontrado que no aparecen inscriptos en el Registro Mercantil los establecimientos siguientes: bodega, Narciso López 21, en Matanzas; de Palma y Sobral, en Sancti Spiritus; Gloria 63, en Sancti Spiritus; Navío 49 en Matanzas; San Antonio 5, en Matanzas, y tienda de tejidos, en Plácido 23, Matanzas.

EL BANQUETE DE ANOCHE EN PALACIO EN HONOR DEL CORONEL BATISTA

Anoche se celebró en Palacio un suntuoso banquete en honor del coronel Fulgencio Batista, Jefe del Ejército Constitucional, con motivo de habérsele conferido recientemente la Gran Cruz de la Orden de Carlos Manuel de Céspedes, una de las condecoraciones más preciadas de las que ofrece el Gobierno de Cuba. La composición gráfica que mostramos a nuestros lectores contiene dos aspectos del hermoso acto. En la parte superior puede verse al Presidente de la República, señor José A. Barnet, entre las señoras Elisa Godínez de Batista, esposa del Jefe del Ejército, y Carmela Ledón de Mendieta, esposa del expresidente Mendieta, al coronel Angel A. González, al ingeniero Jorge Luis Echarte, Secretario de Estado, a la señora Dulce María Blanco de Cárdenas y al doctor Andrés Domingo Morales del Castillo, Secretario de la Presidencia. En la inferior aparecen el coronel Fulgencio Batista, a quien se dedicaba el homenaje, entre las señora Marcela Cleard de Barnet, esposa del Presidente de la República, y Lily Hidalgo de Conill, el coronel Mendieta, expresidente de la República, Maximiliano Smith, Secretario de Gobernación y la Marquesa de Tiedra. (Vea una amplia información de dicho acontecimiento en la Crónica Social).

DENUNCIADA ESTA MADRUGADA LA DESAPARICION DE UN COMERCIANTE DE MARIANAO A QUIEN SE LLEVARON VARIOS INDIVIDUOS EN UN AUTOMOVIL

MARIANAO, marzo 25.—En las oficinas de la Policía de esta localidad, denunció esta madrugada el señor Alfredo Sapol González, vecino de Norte y Steinhart, que a las seis de la tarde de ayer varios individuos que viajaban en un automóvil oscuro, introdujeron en el vehículo a su hermano Belarmino, de iguales apellidos y vecindad.

El denunciante no le dió importancia al hecho, por estimar que se trataba de amigos políticos de Belarmino, que lo habían ido a buscar a la casa, para llevarlo a una reunión, pero como no ha regresado a su hogar, teme sea víctima de algún secuestro, sin que pueda conocer quiénes sean las personas que intervinieron en el hecho.—**Martínez**, Corresponsal.

403 PERSONAS ARRESTADAS EN LA REPUBLICA BRASILEÑA POR CONSPIRAR CONTRA EL REGIMEN

480 más fueron detenidas por tener «malos antecedentes». El senador y los diputados presos tenían relaciones con los extremistas. Suspendidas las Garantías Constitucionales

RIO JANEIRO, marzo 24. (AP).—Se anuncia que han sido arrestadas unas 883 personas por participar en «conspiraciones destinadas a revueltas contra el régimen», de ellas 403 por «tendencias extremistas» y 480 por «malos antecedentes». Los diputados de la oposición, Evaldo Lodi, presidente de la Cámara, y Waldomiro Magalhaes, de la Comisión Permanente del Senado, con otros cuatro congresistas, conferenciaron hoy con el Jefe de la Policía, Flinto Mueller, anunciándose luego de la plática que se darían a conocer los resultados de estas conversaciones ante la Alta Cámara.

QUEDARON SUSPENDIDAS TODAS LAS GARANTIAS CONSTITUCIONALES

RIO, marzo 24. (AP).—La Policía emitió hoy una nota diciendo que el senador Abel Chermont y los diputados Octavio Silveira y Domingo Velasco, A. Bastos y Joao Mangabeira, han sido arrestados, porque «los archivos del Partido Comunista indican claramente que estos individuos se encuentran relacionados con elementos que se enlazan con elementos subversivos.»

Las garantías constitucionales han quedado suspendidas en todo el territorio nacional.

MURIO UNA SEÑORA ESTA MADRUGADA EN LA CASA DE SOCORRO

En la casa de socorro de Jesús del Monte, dejó de existir esta madrugada la señora Ofelia Rubiera Cárdenas, de 31 años de edad, vecina de Enamorados número 15.

Dicha señora fué llevada a dicho centro benéfico por su esposo, Alberto Etkeson, por que presentaba síntomas de asfixia, falleciendo al ser colocada en la mesa de curaciones.

El médico de guardia, reconoció el cadáver no apreciándole lesión alguna, estimando que la referida señora fuera víctima de alguna enfermedad orgánica.

La recepción de Puente Duany en la Academia de Ciencias Médicas

En un acto solemnísimo, que presidió el doctor José A. Presno, se efectuó la recepción del Dr. Nicolás Puente Duany, figura prestigiosa de nuestra Medicina, en la Academia de Ciencias de la Habana. El nuevo académico de número hubo de pronunciar, con tal motivo, una interesantísima conferencia sobre la evolución del tratamiento del cáncer y su orientación moderna, a la que hubo de contestar, con otra pieza brillante, el doctor Emilio Martínez. He aquí al Dr. Puente Duany, en los momentos en que daba lectura a su trabajo, que fué muy elogiado.

SUMARIO DE ESTA EDICION

Agricultura	11
Anuncios Clasificados	18-19-20-21
Cables	17-30
Cartas al Director	3
Cartel del Día.—(Teatros y Cines)	6
Consejo de Estado	3
Cultos Católicos e Información General	10
Crónica Habanera	5-7-8
Crucigramas	4
Editoriales	8
Educación	2
Escenario y Pantalla.—(Crítica)	6
Gacetillas	6-10
Guanabacoa al Día	4
Hacienda	11
Lyceum	3
Matanzas	4
Mercantil	17-18
Municipio	11
Noticias de los Juzgados de Primera Instancia.—(Vida Civil)	11
Obras Públicas	3
Política	9
Puerto	5
Reglanas	7
Sanidad	11
Secretaría de Comercio	3
Secretaría de Estado	3
Secretaría del Trabajo	11
Sociedades Españolas	10
Sports	14-15-16
Telegramas del Interior	11
Tribunales	11
Vibroeñas	5
LECTURAS:	
Actualidad Internacional. (Por J. L. M.)	22
Aldous Huxley, Gran Explorador Psicológico. (Por Robert Nichols)	8
Al Margen de la Historia A Través de la Vida. (Por Héctor de Saavedra)	8
Becquer. (Por Emilio Cifre)	8
Caricatura. (Por Roseñada)	8
Desde Washington. (Por Diplomáticus)	22
El Cuento de Hoy	9
El Problema Hipotecario. (Por el Dr Ernesto Fujals)	12
Faltas Imperdonables. (Por el Lic. Querido Moheno)	12
Rachas Comunistas. (Por León Ichaso)	13
Sobre el Jamás Resuelto Problema de la Leche — Solución Azucarera. (Por Gabriel Camps)	3
Vida Española. (Por XX)	12
Vida Mundial. (Por Tiburcio Castañeda)	13
87 Años sin Resolver el Asunto. (Por L V. de Abad)	12

HAY INTENSO MALESTAR EN EL EJERCITO

Se atribuye a esto el que se aplazara la interpelación que se iba a hacer en el Congreso

MADRID, marzo 24. (WP.)—Desde el lunes de la semana pasada no han dejado de circular rumores en esta capital acerca de la posibilidad de una dictadura militar, como resultado de los ataques de que son objeto los cuerpos armados de la nación, pero dichos rumores, que fueron insistentes hoy, llegaron hasta los pasillos de las Cortes, donde grupos de diputados los comentaban de muy diversas maneras.

Tan en el ambiente se hallaban los rumores de hondo malestar en el Ejército español, al que se atribuyó la preocupación del Gobierno y la suspensión, por segunda vez, de la interpelación propuesta por las derechas al ministro de la Gobernación, acerca de los desórdenes públicos ocurridos desde el 16 de febrero pasado, que han costado muchas vidas y muchos millones de pesetas.

Cuando se suspendió la interpelación por ver primera, se alegó la enfermedad del ministro de la Gobernación, señor Amós Salvador, y ahora se ha dado como pretexto que las Cortes no han quedado aún definitivamente constituídas.

La constitución de la Cámara de los Diputados ofrece algunas dificultades, las que obedecen al proceder de la Comisión de Actas del Congreso, que preside el ex ministro socialista señor Indalecio Prieto. Al paso que la Comisión ha acordado dictámenes favorables para las actas de los diputados izquierdistas, así como para los derechistas menos conspicuos, se propone aplicar un criterio político, distinto del que marcan los reglamentos, a la declaración de limpias de las actas de los jefes de la derecha, especialmente Gil Robles y Calvo Sotelo, a los que parece dispuesta a impedir que tomen posesión de sus escaños.

Esto ha motivado hoy una reunión en el hotel Ritz, a la que concurrieron los jefes de Acción Popular, Renovación Española, agrarios, tradicionalistas, la Lliga catalana y la representación de los independientes, acordando, después de estudiar la situación, que se pida al Gobierno que la Comisión actúe dentro del terreno estrictamente jurídico y no resuelva las actas llevando la pasión política a la solución de un asunto en que no debe verse a las personas, sino a los hechos de la elección.

La situación del orden público no ha quedado completamente solucionada, pues en un pueblo de la provincia de Córdoba fué muerto a puñaladas a la entrada de un café un rico terrateniente por un grupo de extremistas y, por otra parte, se encuentra agonizando el ex ministro Alfredo Martínez, víctima de los socialistas y comunistas en Asturias.

El ministro de Justicia ha anunciado que se revisarán todas las causas políticas, al objeto de comprobar si en su tramitación se han cometido injusticias, lo que equivale a decir que proyecta la libertad de más detenidos.

Finalmente, el Gobierno ha acordado abolir los soldados de cuota, o sea, los que mediante una suma de dinero y el costo del equipo militar, solamente prestaban servicio en filas el tiempo necesario para aprender la instrucción.

(Véase información complementaria de la situación española, en la primera página de la segunda sección).

El pueblo caraqueño continúa desfilando por La Rotunda, que está bajo la custodia policial

CARACAS, marzo 24. (AP.)—La policía ocupó el maltrecho edificio de la prisión odiosa de la Rotunda, en donde los esbirros del gomecismo atormentaban a los adversarios del régimen, tras de haberlo abandonado el pueblo. Hoy por la tarde continuaban desfilando tranquilamente los curiosos, deseosos de ver por dentro el trágico caserón.

Lea ¡ALERTA! al mediodía y el AVANCE por la tarde

CREADO EL INSTITUTO CIVICO MILITAR, QUE TIENE ASIGNADA UNA IMPORTANTE OBRA SOCIAL

Se destina a su sostenimiento el uno y medio por ciento de la entrada bruta de la Lotería Nacional. Tendrá, además, donaciones particulares, funciones benéficas, legados, etc.

EL Consejo de Secretarios acordó ayer la aprobación de los siguientes proyectos:

EXENCION EN LOS IMPUESTOS AL AZUCAR

Disponiendo que quedan exentos del pago del impuesto de consumo interior de centavo y medio de peso por cada libra o fracción de libra de azúcar de las clases enumeradas en el artículo II del Decreto-ley 660, de 17 de marzo de 1936, los industriales establecidos en territorio nacional y que utilicen azúcares gravados como materia prima para la elaboración de sus productos y que trabajen al amparo de las leyes de la República.

INSTITUTO CIVICO-MILITAR

Creando un «Instituto Cívico-Militar» para amparar, proteger y educar a la niñez desvalida huérfana de padres, campesinos, obreros, policías y alistados del Ejército y de la Marina Constitucional que hayan muerto con motivo u ocasión de su trabajo o servicio. La dirección, administración y gobierno de este Instituto estará a cargo de: un miembro del Ejército Constitucional (Capitán); un miembro de la Marina Nacional (Capitán); un miembro de la Policía Nacional (Capitán); un miembro de los obreros y un miembro de los campesinos.

El Consejo del «Instituto Cívico-Militar» formará dos secciones: una que comprenderá la pre-natalidad e infancia hasta los seis años; otra de los 6 a los 16 años, inclusive; y según lo vaya permitiendo su estado económico, creará primero en cada provincia y después en cada localidad, delegaciones para mantener contacto directo por medio de las mismas con todos los niños que comprende esta Ley, que hará utilizando las entidades representadas. El Consejo nombrará un Director del Instituto, a propuesta del Cuartel General del Ejército; así como nombrará el personal técnico y administrativo del Instituto a propuesta del Director.

Para atender a todo lo relacionado con estas obligaciones, el Consejo del «Instituto Cívico-Militar», tendrá a su disposición las cantidades siguientes:

1.—El 1 y medio por ciento de la entrada bruta de la Lotería Nacional, cuya cantidad se tomará del 9 por ciento que se destina a gastos generales de esa Dirección General; rebajándose a ese efecto al 7 y medio por ciento la suma que en lo sucesivo se destine para los mismos.

2.—Las donaciones, legados, etc.

3.—El producto de funciones benéficas, etc.

Ofrecerá el Círculo de Bellas Artes un ponche a Director y Secretario de «San Alejandro»

A las cinco y media de la tarde del jueves dos de abril ofrecerá el Círculo de Bellas Artes, en sus salones de Industria y San José, un ponche de honor al doctor Esteban Valderrama y al señor Esteban Betancourt, director y secretario interinos, respectivamente, de la Escuela Nacional de Bellas Artes de San Alejandro.

Los nombramientos en este sentido fueron hechos recientemente por el Secretario de Educación, doctor Leonardo Anaya Murillo, con motivo de haberse concedido al maestro Leopoldo Romañach, una de nuestras glorias nacionales, una licencia de un año, a fin de que pueda ausentarse por motivos de salud, al extranjero.

Será un acto lucidísimo.

M.E.C.D. 2016

RECURSO DE INCONSTITUCIONALIDAD CONTRA EL DECRETO QUE CREO LA CARTERA DACTILAR DEL CHOFER

ALARMA EN EL MAGISTERIO A CAUSA DE ALGUNAS DENUNCIAS SOBRE SUPUESTAS ILICITUDES

Designada inspectora de educación física la señorita Mercedes Manzini. Mañana se reunirán los Amigos de la Escuela Nueva en el Lyceum. Cuaderno sobre la Avellaneda

Ha producido verdadera alarma en el magisterio en general la noticia de que se ha dispuesto la realización de amplias investigaciones sobre supuestas irregularidades en las provincias de Pinar el Río, Santa Clara y Oriente.

Distintos Superintendentes Provinciales de escuelas se han dirigido ya al Secretario de Educación doctor Leonardo Anaya Murillo, poniéndolo en antecedentes de estos particulares.

Las investigaciones, todo parece indicar que se reducen a simples denuncias por faltas formuladas contra distintos educadores y que carecen de toda importancia.

Posiblemente se trasladarán las mismas a los inspectores escolares de los distritos respectivos, por conducto de las Superintendencias, a fin de que éstos rindan los informes correspondientes.

DESIGNADA INSPECTORA ESPECIAL DE EDUCACION FISICA.—La señorita Mercedes Manzini y Sánchez ha sido designada inspectora especial de Educación Física de la Secretaría de Educación, recibiendo órdenes de que se haga cargo del Grupo III de la Escuela Normal de Kindergarten de la Habana.

SE CONVOCA A LOS AMIGOS DE LA ESCUELA NUEVA.—Mañana, jueves, a las cinco y media de la tarde, se reunirán en el local de la sociedad femenina Lyceum, en Calzada 81 entre A y B, Vedado, los amigos de la Escuela Nueva.

Se tratará en dicha sesión de distintos asuntos, figurando entre ellos la reorganización de la agrupación.

La citación la suscribe la señorita Ana María Bez, secretaria de la misma.

SE COMENZO LA DISTRIBUCION DEL CUADERNO DE LA AVELLANEDA.—Ayer tarde se recibieron en la Dirección de la Cultura de la Secretaría de Educación los primeros ejemplares del cuaderno que se ha editado sobre Gertrudis Gómez de Avellaneda, la ilustre poetisa cubana, para conmemorar el aniversario de su natalicio, comenzándose inmediatamente su distribución.

Lleva por título dicho cuaderno Selecciones poéticas y es el segundo de la segunda serie.

Se facilitará gratuitamente a todas las bibliotecas y a los intelectuales que lo soliciten.

ORGANIZADOS LOS SERVICIOS MEDICOS A LOS ESCOLARES DE MATANZAS.—Según nos informa el doctor Aníbal Herrera y Franchi Alfaro, Director de Higiene Escolar, los servicios médicos a los escolares han quedado organizados de la siguiente forma en Matanzas:

Habrá consultas diarias, después de las tres de la tarde, enel Hospital Civil, y los sábados se ofrecerán también en la Junta de Educación a la misma hora.

Estas últimas serán ofrecidas por el médico inspector del negociado doctor López Luis.

EL MINISTRO DE CUBA EN EL PERU LOA LA REVISTA DE LAS FUERZAS ARMADAS NACIONALES

El Cónsul de Cuba en Kansas hace otro tanto, Recibió el Coronel Batista un interesante folleto. Hay que cubrir seis plazas vacantes de médicos. Libro regalado para un Centro

El Ministro de Cuba en Perú, señor Fernando Freire, se dirigió con fecha 11 de marzo al Coronel Fulgencio Batista, Jefe del Ejército Constitucional, agradeciendo la remisión de la Revista «El Ejército Constitucional». El doctor Freire en su carta dice: «Esta revista, por su importancia y por su material de lectura y por la limpieza y corrección de su grabado, es un nuevo exponente del adelanto y Cultura que hay que agregar a los muchos que nuestro Ejército tiene conquistados bajo la acertadísima dirección de usted, a quien felicito primera y principalmente, felicitación que extiendo al País que, sin duda obtendrá provecho y lauro con la nueva publicación para la que deseo una vida sin tropiezo alguno».

ELOGIO.—También el señor Eduardo Sánchez, Cónsul de Cuba en Kansas City, Mo., en carta dirigida al Comandante Bernardo Luna, de la Sección de Veterinaria del Ejército Constitucional, entre otros particulares dice, refiriéndose a la revista: «El Ejército Constitucional», que contiene magnífica información y que su redacción también tiene toda la labor y felicita a sus dirigentes.

FOLLETO RECIBIDO.—El Coronel Batista, Jefe del Ejército Constitucional, ha recibido un folleto del señor Juan Molina y Fernández, sobre el pasado, presente y futuro, página del libro en preparación «El Valor de la Idea». El Coronel Batista ha agradecido el envío que el señor Molina Fernández le ha hecho.

CIRCULAR.— Por circular número 10 del Cuartel General del Ejército, se modifica el número 5, que se refería a la convocatoria para oposicionesf de Médicos en el sentido de que las plazas vacantes de los primeros Ttes. Médicos a cubrir, son 6 en lugar de 5, como se expresaba en dicha circular.

SOLICITUD.—La Sociedad de Estudios Psicológicos «Francisco Maceo Osorio», se ha dirigido al Coronel Batista solicitando el envío de un libro para el fomento de su biblioteca. El Coronel Batista ha respondido a la llamada de la Sociedad con el envío del libro titulado «Los Secretos del Exito», del autor Paul C. Dagot.

Ha sido detenido un individuo que escapó de Mazorra

Es amigo de lo ajeno, pero parece que está loco. Preso un expendedor de morfina

Un nuevo y eficiente servicio ha prestado el subinspector Raimundo Aragón, Jefe de la Policía Secreta, al lograr el arresto, junto con el detective a sus órdenes Emilio Morón, y en cumplimiento de órdenes expresas del jefe de dicho Cuerpo policíaco comandante Eugenio Menéndez, de Miguel Angel Ramos, o José Ramos González, o Francisco González Martínez, o Manuel González Ramos, o Santiago Valdés Valdés, o Miguel Azeuma Ramos, o Miguel Azcún Ramos, o Miguel Ramos González, o Miguel Angel Algiaba, o Juan Anceume, o Miguel Ramos Rodríguez o Miguel Upmann Abemun, conocido también por H. Upmann, habiendo extinguido condena por hurto y robo con toda esa colección de nombres y está sujeto a una causa más por robo, siendo remitido al Hospital de Mazorra, donde estaba recluído en calidad de preso y por presentar síntomas de enajenación mental y ser un peligro para la sociedad, pues había escapado del Hospital referido, interesando su captura el Director del mismo, teniendo efecto la fuga del citado establecimiento benéfico el 18 de enero último, además de ser consumado delincuente.

EXPENDEDOR DETENIDO POR GIL CARBALLO.—El subinspector Antonio Gil Carballo, con el detective José Sobrado, en cumplimiento de órdenes del comandante Menéndez, arrestó al antiguo expendedor de drogas Tomás Madan Boada, o Casimiro Cárdenas, o Jesús Madan Cárdenas, avecindado en Concordia 20, al que ocupó cinco papelillos de morfina dentro de una caja de fósforos que llevaba en el bolsillo. El detenido ha cumplido condenas por infracción de la ley de drogas.

OTROS ERVICIOS DE LA SECRETA.—Los detectives de la Secreta Serafín Gandía y Enrique Martínez apresaron a Maximiliano Hernández Hernández, de Godínez 20, Punta Brava, reclamado por el Correccional de la Cuarta Sección, por infracción de las Ordenanzas Sanitarias, y a Bonifacio García Ugarte, de Salvador Cisneros 47, Bauta, reclamado por lo mismo, por el propio Juzgado.

Y los detectives Fausto M. Vivancos y Oswaldo Fraile, detuvieron a Rafael Herrera Irigoyen, de Finlay 72 y Carlos Valdés Socarrás, del mismo domicilio, por haber tratado de agredir a Robert E. Bolton, norteamericano, de San Pedro 22, estimando la víctima que la agresión es motivada porque debe a Herrera la suma de dos pesos.

Un menor logró fugarse del Hospital «Calixto García» en donde se encontraba asilado

A la Policía de la Décima Estación dió cuenta ayer el Dr. Juan Pascual, que de guardia se encontraba en la Sala «Santos Fernández» del Hospital Calixto García, la desaparición del menor Eugenio Rodríguez Valdés, de 11 años de edad, que había ingresado procedente del pueblo de Aguacate para ser sometido a una operación de la vista. Se afirma que el menor se fugó del Hospital, llevándose consigo las ropas de dicho centro, las cuales llevaba puesta. La Policía ha comenzado sus investigaciones para localizar su paradero.

Nuevo movimiento de personal en el cuerpo de la Policía

Han sido retirados algunos vigilantes, cabos, sargentos y oficiales del mencionado Cuerpo

Por disposición del coronel José E. Pedraza, Jefe de la División Central de la Policía Nacional, fué ayer dado de baja por retiro, el personal siguiente:

Vigilante 601, Bernardo Cartera, de la Primera Estación; vigilante 613, José Victorio Clemente Bolaños Cachurro, de la Primera Estación; el cabo 69, Francisco de Paula Gutiérrez y Antúnez, de la Primera Estación; Segundo teniente Nicolás Telesforo Ruiz y Madueño, del Cuerpo de Señales; sargento José de la Caridad Pedro del Rosario de la Santísima Trinidad Francisco de Paula Zuazo y Delgado, de la Quinta Estación; vigilante 800, Jose Jacinto Valdés y Hernández, de la Quinta Estación; vigilante 752, Herminio Cabrera Alfonso, de la Quinta Estación; sargento Próspero Tomás Díaz y López, de la Quinta Estación; cabo número 3, Francisco Brito González, de la Quinta Estación; vigilante 969, Félix de Cantalicio Venancio Valdés y Calzadilla, de la Séptima Estación; vigilante 604, José Isabel Isidro Alvarez y Roig, de la Séptima Estación; vigilante 965, José Doroteo Leocadio Vieti y Miranda, de la Novena Estación; Primer teniente Joaquín Ramón Mauricio Randín y Silva, de la Novena Estación; vigilante 673, Francisco Inés del Monte Policiano de Asís de la Torre y Armenteros, de la Novena Estación; cabo número 15, Telesforo Benito Ramos y Carro, de la Oncena Estación; el vigilante 765, Juan Dolores Modesto García Melián o Juan García Marrero, de la Décimacuarta Estación; el sargento Donato Gregorio Miguel Saavedra, de la Décimacuarta Estación; y el sargento Mariano Domingo y Carod, de la Décimaquinta Estación. Todos entregaron ayer mismo su equipo.

Un anciano de 67 años está en grave estado a causa de que lo arrolló un tranvía

El anciano Francisco Valdés López, de 67 años de edad, vecino de Basarrate 111, sufrió ayer graves lesiones diseminadas por el cuerpo, al ser arrollado en los momentos que pasaba sobre las paralelas en L y Universidad, por el tranvía que conducía el motorista 652, José Domínguez, que fué arrestado. Pudo conocerse que el accidente se debió a que el anciano no previó la aproximidad del tranvía e intentó pasar las paralelas, siendo arrollado casualmente. Del hecho se le dió cuenta al Juez de Instrucción de la Sección Cuarta, con presentación ante su autoridad del motorista Domínguez.

ACTIVA SU GESTION EL COMITE PRO CASAS PARA OBREROS

Robo de un collar de perlas con un valor de $15,000

Lo tenía en un abrigo que había llevado al Frontón. No se sospecha de nadie

Antonio Hernández Hernández, preso en la Cárcel, identificado ayer por el subinspector Galguera, de la Policía Secreta, como autor de varios delitos

El turista B. R. Stoddar, de 60 años de edad, vecino accidental del apartamento 714, del hotel situado en G y Calzada, en el Vedado, denunció ayer en la Sección de Investigaciones de la Policía Nacional, que en ocasión de encontrarse en el interior del frontón Jai-Alai, le sustrajeron del abrigo que llevaba puesto un estuche en el que guardaba un collar de perlas valorado en la suma de quince mil pesos, sin que por el momento pudiera informar quién fuera el autor del hecho. El collar, según el denunciante, consta de 97 perlas y un broche de oro con un brillante de dos kilates. El sargento Rivero, que se encontraba de guardia, ordenó que por agentes a sus órdenes se investigara el hecho, procediendo contra los que aparezcan como autores del mismo. Con las actuaciones se le dió cuenta a la autoridad judicial correspondiente.

Viene con rumbo a la Habana el vapor "Siboney"

Su varadura en la arena de Veracruz no tuvo importancia. No necesitó ayuda para salir

La agencia de la New York and Cuba Mail, S.S. Co., en la Habana, ha recibido informes de que el vapor «Siboney», que varó ligeramente en la bahía de Veracruz, de donde salió por el propio esfuerzo de sus máquinas, siguió su viaje a la Habana, esperándosele aquí mañana, jueves, que e sel día señalado en su itinerario. Después de tomar carga y pasajeros, seguirá mañana mismo para New York.

El accidente sufrido por el «Siboney» carece de importancia, pues el barco quedó detenido en un banco de arena, que son muy abundantes y movedizos en el puerto veracruzano, como en casi todos los del Golfo de México, como sucede en Progreso, Puerto México, Lagunas del Carmen, Tampico y los demás de esa parte de la costa mexicana.

A FLOTE EL «SIBONEY», QUE HABIA ENCALLADO EN UN BANCO DE ARENA

VERACRUZ, marzo 24. (AP.).—A las tres de la madrugada encalló el vapor americano «Siboney» de la Ward Line en momentos en que salía para la Habana y Nueva York.

El «Siboney» estaba acodado al muelle norte de la Compañía Terminal y levó amarras saliendo en dirección al canal de la bahía, deteniéndose frente al extremo Norte de Ulúa. Se disponía a tomar el canal para enfilar la boya, cuando la popa se sentó en un banco de arena que hay hacia el Norte de la misma bahía, varándose el barco.

Inmediatamente la Capitanía del Puerto ordenó que se hicieran todas las maniobras de salvamento, y, al fin, se logró ponerle a flote.

El «Siboney» lleva 149 pasajeros para la Habana y Nueva York.

Los buzos están revisando el casco por su hubiere avería, pero al parecer, no existe ninguna, ya que el barco se asentó sobre un banco de arena, saliendo de la varadura con sus propias máquinas.

Cuando termine la inspección zarpará el «Siboney» rumbo a la Habana.

Herido un individuo en el cabaret «Cubanacan» donde parece que sostuvo una riña

En la Sala Gálvez del Hospital Calixto García, ingresó ayer Andrés Torrens Herrera, de 35 años de edad, de raza negra y vecino del solar «La Jacoba», situado en Cádiz número 82. Al ser examinado por el médico de guardia se encontraba privado del conocimiento y presentaba una herida contusa en la región nasal, con fractura de los huesos cuadrados de la nariz y shock traumático, siendo su estado de carácter grave.

DECLARACIONES.—A dicho centro Torrens fué conducido por el soldado Antonio Betancourt, quien declaró que se había encontrado en tal estado, próximo al cabaret «Cubanacán», situado en San Francisco de Paula, donde supone sostuvo una reyerta, en el curso de la cual resultó herido, desconociendo por el momento, las generales del agresor.

LA FALTA DE TRABAJO DETERMINO A UN JOVEN A INTENTAR PRIVARSE DE LA VIDA

Angel Rodríguez, de 20 años de edad, vecino del Callejón de Méndez número 16, fué asistido ayer en el Hospital Municipal de graves síntomas de envenenamiento, que se produjo al ingerir un veneno, con ánimo de privarse de la vida. Según declaró, la falta de trabajo y la crítica situación económica por la cual estaba atravesando, lo habían obligado a tomar tal resolución. Del hecho se le dió cuenta por la Policía al Juez de Instrucción de la Sección Cuarta.

SE PEDIRA AL JEFE DE ESTADO APOYO EN FAVOR DE LA LEY PARA CONSTRUIR VIVIENDAS BARATAS

Otro anto se hará con el Secretario del Trabajo. La Comisión que gestiona esa mejora cree que podrá lograr ese concurso. Una reunión para tratar de esa cuestión

A virtud de acuerdo tomado en la asamblea general de representativos de distintos gremios obreros reconocidos jurídicamente por la Secretaría del Trabajo, asamblea que tuvo efecto el pasado domingo, día 22 en el edificio de la Unión Social Económica de Cuba, Aguiar 116, se reunió, anoche, en el local de la Hermandad Ferroviaria, Delegación número Dos, sito en Zulueta, 46, el Comité Gestor Pro-Casas para Obreros, integrado por los señores Alfredo Padrón Batista, Presidente, perteneciente a los obreros portuarios; Ambrosio Agamenón Grillo, Secretario, del Departamento Legal de la Hermandad Ferroviaria; Alfonso Brufal, del Sindicato de Elaboradores de Madera; José L. Vega, también de ese Sindicato; Juan Jarro, de la Sociedad de Conductores de Carros y Camiones; Julio Sánchez García, de la Corporación de Sastres Cortadores; Guillermo Ankermann, de la Sociedad Cubana de Autores de Música y Literatura; Alonso Mesa, de la Sociedad de Plomeros; Pedro Palmer, de la Industria del Calzado; Gabriel Eduardo Palacio, el Circulo Nacional de Trabajadores, todos Vocales, y las también Vocales señoras Estrella Romero y Alicia Brull, dignas representativas de la mujer cubana, y muchas personas más, simpatizadoras del proyecto, y, finalmente, en calidad de Asesor Técnico del antes citado Comité de Casas para Obreros, el arquitecto señor Luis Echeverría, autor del plan en cuestión.

Se tomaron diversos acuerdos, entre ellos el de concurrir mañana, jueves, día 26, a las once y media de la mañana, a la Secretaría del Trabajo, para hacer entrega al Secretario del Ramo, señor Emilio Gaspar Rodríguez, de un memorándum interesando de él su eficaz cooperación para la más pronta promulgación del decreto-ley autorizando la fabricación de casas para obreros.

Asimismo, se acordó solicitar audiencia del señor Presidente de la República, doctor José A. Barnet, con la misma finalidad que la anterior.

MENOR MUERTO EN EL PATIO DE SU DOMICILIO. SE INCRUSTO UNA ASTILLA EN EL CORAZON

HOLGUIN, marzo 24. DIARIO, Habana.—Mientras jugaba hoy en el patio de su casa el niño de ocho años Rufino Labrada, sufrió una caída, a consecuencia de la cual se le incrustó una astilla en el corazón, falleciendo instantáneamente. Este suceso ha causado la más honda pena en esta villa.—Ponce de León, Corresponsal.

RECLAMA CUOTA MAS AMPLIA EL "SAN ANTONIO"

La empresa del mismo estima que se le ha tratado de modo injusto. Cifras de 34 zafras

Con motivo de la cuota asignada al central «San Antonio», de esta provincia, la Administración de este ingenio nos remite, con el ruego de su inserción, datos de sus anteriores zafras y varias consideraciones que vamos a ofrecer a nuestros lectores.

Las zafras hechas por el mencionado central, desde 1902, son las siguientes:

Zafras.	Sacos.	
1902-03	51.692	
1903-04	63.335	
1904-05	66.500	
1905-06	49.785	
1906-07	78.639	
1907-08	45.300	
1908-09	70.904	
1909-10	74.441	
1910-11	55.500	
1911-12	118.090	
1912-13	158.467	
1913-14	142.072	
1914-15	130.495	
1915-16	150.113	
1916-17	162.647	
1917-18	151.754	
1918-19	155.005	
1919-20	153.335	
1920-21	201.034	
1921-22	143.013	
1922-23	130.594	
1923-24	176.967	
1924-25	230.664	
1925-26	165.357	(R)
1926-27	103.582	(R)
1927-28	94.298	(R)
1928-29	137.125	
1929-30	142.540	
1930-31	105.275	(PC)
1931-32	149.928	(PC)
1932-33	78.217	(PC)
1933-34	98.021	(PC)
1934-35	74.744	(PC)
1935-36	85.360	(PC)

La (R) se coloca en las zafras elaboradas con los primeros planes restrictivos. Las marcadas (PC) fueron las hechas bajo el Plan Chadbourne.

Una de las consideraciones que nos expone la Administración del ingenio, dice de esta manera:

«Si se comparan las zafras elaboradas por el central «San Antonio» con las de los ingenios de la provincia de Matanzas, se advertirá que todos han obtenido cuotas superiores. Si la comparación se hace con los ingenios de la provincia de la Habana, salta la desproporción entre las cuotas señaladas a muchos de ellos y la asignada al «San Antonio». La señalada a este central en 1934-35, no equivale al 50 por ciento de lo que elaboró desde 1912 a 1925».

Nos añade la Administración del central, que el estimado de caña del «San Antonio», en diciembre 31 de 1935, era de 30.000,000 de arrobas. «Puede calcularse el por ciento que pueden moler los colonos de este ingenio con una cuota de 85,360 sacos y un rendimiento de 11.4 o aproximado».

El «San Antonio» mantiene «sobre ochocientos obreros; de él depende el municipio de Madruga y parte de San Nicolás (Pipián), Vegas, Nueva Paz, etc.»

Se le rindieron los honores correspondeintes a su rango al Comandante del E. L. Drich

Con motivo del fallecimiento, ocurrido recientemente, del comandante Juan Drich y Veloz, nos envía la siguiente nota la Asociación de Veteranos de la Independencia de Cuba, por mediación del capitán Angel Rosende, jefe de despacho. Dice así:

«Entre los presidentes de los Consejos Territoriales de esta Asociación figuraba como presidente de Santiago de Cuba, del Consejo Territorial de Oriente, el comandante Juan Drich.

Este Libertador, de las huestes orientales, ha sucumbido, dejando una estela de honor y sacrificios digna del puesto que ocupara en las filas de los Fundadores de la República.

El coronel Cosme de la Torriente, en nombre del Consejo Nacional de Veteranos, designó al capitán Miguel Niubó y demás delegados de ese organismo para representarnos en el sepelio y expresar nuestra condolencia.

El coronel Rodríguez, jefe de ese Distrito Militar estuvo atento a los honores militares correspondientes que, como póstuma ofrenda, se ofrece a los Libertadores caídos.

Sus compañeros de la Habana han lamentado profundamente la desaparición de tan valiente soldado, de cuyas dolencias estuvieron al tanto por el capitán Luis Mancebo, y todos se unen a esa pena. Paz a sus restos.»

Un menor le sacó un ojo a otro con un pedazo de caña

En el Tercer centro de socorro fué asistido anoche el menor Miguel Herrera Leonard, de 11 años de edad, vecino de Colón 45, en el reparto Las Cañas, de una contusión en el ojo derecho con pérdida del mismo.

Manifestó el menor Herrera que encontrándose en la esquina de San Cristóbal y Santa Teresa, otro menor nombrado Osvaldo, cuyo domicilio ignora, le arrojó al rostro un trozo de caña, que se le introdujo en el ojo derecho, vaciándoselo.

GRATITUD DE CAMAGUEY POR SU ACTUACION AL SUPERVISOR DE LA POLICIA

CAMAGUEY, marzo 24. DIARIO Habana.—Ha cesado como supervisor de la policía el teniente Antonio Carabeo, quien ha sido destinado a Marianao. La población de Camagüey, agradece la actuación del citado militar, que ha consolidado la paz y la tranquilidad en este pueblo que antes de la adopción de sus eficientes medidas vivió días de zozobra, por los continuos robos de importancia que se sucedieron a los que puso fin radicalmente, estableciendo en el cuerpo de Policía una reorganización, y una ejemplar disciplina en todos sus componentes que hoy rivalizan en el cumplimiento de sus deberes. Todos los valiosos elementos que trabajan activamente, anhelan que continúe obteniendo éxitos dicho Cuerpo, como los alcanzados bajo el mando del teniente Carabeo, que logró por vez primera en Camagüey, ver una semana sin preso alguno el Vivac Municipal.

PROTESTA DE LA PRENSA LOCAL.—La prensa local protesta de una resolución de Obras Públicas, transfiriendo veinte mil pesos del crédito para las obras de la Planta de Purificación, estimando este caso de vida o muerte para la salud pública, habiendo destinado otra cantidad para las obras de Santigo de Cuba. Las entidades de esta ciudad se reunirán para elevar su protesta.—Hernández, corresponsal.

Ya se encuentra preso el que se llevó la valija

Es uno de los ayudantes del camión. Confesó su obra. Libertados los 2 conductores

El autor del robo de la valija de correspondencia de Antilla, ha sido ya detenido. La rápida actuación que desde los primeros momentos llevaron a cabo el Secretario y Subsecretario de Comunicaciones, señores Francisco Gómez Rodríguez y Ramón Linares, espectivamente, dió al traste con el venal empleado.

Inmediatamente que se conoció en la Secretaría el hecho, se dieron órdenes terminantes para que todos los inspectores de las provincias de Camagüey y Oriente procedieran a investigar, los primeros para evitar que pudieran escapar rumbo a la capital los autores del hecho, y los de la provincia de Oriente, para sorprenderlos, con el botín en las manos.

Como primer paso de las actuaciones oficiales, se ordenó la detención de los conductores Baguer y Rizo, quienes fueron encarcelados e incomunicados, para evitar toda tentativa de evasión de los otros que pudieran tener participación en el robo de la referida valija.

Las investigaciones practicadas revelaron toda la verdad de lo ocurrido. Los inspectores secretos de Santiago de Cuba, lograron capturar al ladrón, que fué reconocido como uno de los ayudantes del camión, nombrado Idilio Zayas Semanat, de la ruta de Antilla. El detenido Zayas Semanat, confesó ser el autor del robo cuando fué presentado al Juzgado de Instrucción.

Con este motivo fueron puestos en libertad los conductores Baguer y Rizo, exonerados de toda participación en el hecho.

SUSCRIBASE Y ANUNCIESE EN EL «DIARIO DE LA MARINA»

Identificado "El Guajiro" por un Policía Judicial

Debía ser libertado el día 15, pero tiene pendiente una causa por robo de un reloj

El subinspector Aragón, cumpliendo órdenes del jefe de la Policía Secreta, comandante Eugenio Menéndez, arrestó a Miguel Angel Ramos, al que se conoce por numerosos nombres y por el alias de «H. Upmann», que, además de ser consumado delincuente se fugó del Hospital de Dementes de Mazorra en enero último, donde estaba en calidad de preso, por tener perturbadas sus facultades mentales, habiendo interesado su captura el director de dicho establecimiento benéfico.

El subinspector de la Policía Secreta Gumersindo Galguerra, dió cuenta ayer a su jefe, el comandante Menéndez, que había identificado en la cárcel de la Habana, al delincuente Antonio Hernández Antonio Hernández García o Carlos González, más conocido por el alias de «El Guajiro», quien se encuentra extinguiendo condena de setenta y cinco días impuesta por el señor Juez Correccional de la Sección Segunda, en una causa por hurto, hecho ocurrido en el Hotel Plaza.

Además ha hecho conocer que «El Guajiro» es la misma persona que hace meses hurtó en la esquina de Obispo y Habana al señor de la Rionda un valioso reloj de oro, por cuyo delito se encuentra procesado por el Juez de Instrucción

También está reclamado por la Sala Primera de lo Criminal en causa por hurto, dándosele cuenta a esta autoridad y al alcaide de dicho penal a fin de que no sea libertado, como iba a serlo el día 15 del entrante mes.

FELICITACIONES AL SR. LA TORRE.—Ha recibido merecidas felicitaciones el jefe de los talleres fotográficos de Obras Públicas, señor La Torre, por la fotografía en que captó el efecto del barreno en el bajo «Mirallanes», situado en la barra del canal de entrada al Puerto de la Isabela de Sagua Entre las felicitaciones mencionadas está la del señor Secretario, que pudo apreciar el baño improvisado que recibió del gigantesco surtidor, que como una catarata descendió sobre el lugar en que se hallaba el artista, que sólo se preocupó de defender la Cámara, para no perder la impresión lograda.

Presos 2 hombres que trabajan para crear sindicatos

Exhortaban a los obreros a seguir sus consejos. Debían contribuir con sus cuotas

El vigilante 537, presentó ayer en calidad de acusados, ante el oficial de guardia en la Décima Estación, a Manuel Pendás Hernández, de 30 años de edad, vecino del Reparto Diezmero, y a Jesús Varela Otero, de 29 años y con domicilio en Callejón de Méndez número 86.

Informó el mencionado agente, que había procedido al arresto de dichos individuos, por haberlos sorprendido en los momentos que proponían a los obreros que realizan las obras del monumento al General Gómez, que se agremiaran a un sindicato que ellos representaban, advirtiéndoles que desde ese momento contraían la obligación de contribuir mensualmente con cierta cantidad para el sostenimiento del mismo, afirmándoles que de realizar sus propósitos, ellos no quedarían cesantes una vez que se terminaran las obras que llevan a cabo.

Ambos acusados ingresaron en el vivac a disposición de la autoridad judicial correspondiente.

Un menor sufrió muy graves lesiones al ser arrollado, ayer tarde por una máquina

En el Hospital Municipal fué asistido de lesiones diseminadas por la cabeza y cuerpo, el menor Juan Viñales, de 12 años de edad y vecino de San Joaquín número 142. Presentaba entre otras lesiones hundimiento del parietal izquierdo, siendo su estado de suma gravedad. Se las ocasionó al arrollarlo cuando transitaba por 10 de Octubre y Tamarindo, el auto 6749, que era conducido por Roberto Valero González, vecino del Reparto Almendares, quien declaró que el hecho había sido casual, siendo puesto a disposición del Juez de Instrucción de la Sección Quinta, a cuya autoridad se le dió cuenta con todo lo actuado.

Se adjudicará el Estado el gran Edificio de J. Calle y Cía., de Oficios 12 y 14, por $140,000

El Secretario de Justicia ha dado cuenta al de Hacienda de que en el Juzgado de Primera Instancia del Oeste, de esta capital, se ha terminado el sumario hipotecario del juicio seguido por The National City Bank of Ney York, contra la firma J. Calle y Compañía, de Oficios 12 y 14, en que se dió como prenda esa finca, habiéndose ofrecido en la subasta de la misma la suma de $140,000, para que por el estado se ejerza el derecho de tanteo previsto por la ley vigente.

Posiblemente se personará para optar en la subasta y quedarse con la finca en la expresada suma, ya que le es necesario tener más edificios para alojar las Secretarías de Defensa y de Trabajo, que dentro de poco tendrán que desalojar el Capitolio, donde se encuentran instaladas.

MUESTRASE MUY OPTIMISTA EL COMITE QUE GESTIONA QUE SE DEROGUE EL DECRETO LEY 510

Se enviará un memorándum al Jefe del Estado, en el que se le señalarán los errores de qué adolece ese decreto. Los chofers siguen sus gestiones convencidos de que triunfarán

Una Comisión compuesta de los señores Eusebio Hidalgo Valerino, Secretario General del Comité Nacional Pro Derogación Decreto Ley número 510, Bienvenido Benítez, Manuel Salgado, Manuel González Borrero, y Francisco Casellas, miembros del Ejecutivo Nacional han visitado nuestra redacción para comunicarnos rogándonos su publicidad, haber tomado los siguientes acuerdos:

Primero: Hacer saber a las distintas Colectividades de Chauffeurs de la República que integran este Comité, que las gestiones encaminadas a la derogación del Decreto Ley número 519-1936 o la prórroga en su vigencia, continúan realizándose, dentro de las normas legales cerca de las autoridades, teniendo el Comité la absoluta seguridad del completo éxito, que significa la justicia de los Chauffeurs.

Segundo: Que este Comité, de acuerdo con las facultades que se le confirmaron en la magna Asamblea del Centro Gallego celebrada, el día 11 de los corrientes, ha designado por unanimidad al doctor Manuel Castellanos Mena, como Abogado Asesor de este Comité Nacional y hecho saber la designación la aceptó gratuita y honoríficamente.

Tercero: Que siguiendo la inspiración trazada por el doctor Castellanos Mena se establecerá con la urgencia que el caso requiere, dado los graves perjuicios que ocasiona la pretendida Cartera Dactilar, innecesaria y costosa, un recurso de inconstitucionalidad, toda vez que los títulos de chauffeurs en vigor, como los Abogados, Médicos y demás profesionales liberales, autorizan el ejercicio de las mismas, y su restricción, como se pretende con la Cartera Dactilar que anula el título de Chauffeur, lesiona derechos adquiridos al amparo de Leyes de la República, lo que infringe la Carta Fundamental.

Cuarto: Que este Comité redacte una exposición, jurídica de acuerdo con su Abogado y la eleve al señor Presidente de la República, jefe del Ejército Constitucional. Jefe de la Policía Nacional, y Secretario de Gobernación para que conozcan todos los errores en que se ha incurrido en el Decreto Ley número 510 del año 1936 y en su Reglamento; la inutilidad de dichas disposiciones que tienen su origen en una ley de la época del Machadato de 5 de agosto de 1927 que creó como Autónomo, es decir con igual soberanía que el señor Presidente de la República, el Gabinete Nacional de Identificación, separándolo hasta de la Secretaría de Gobernación.

Quinto: —Que se ruegue a los señores Directores de los Periódicos de mayor circulación en la República, la publicación de estos acuerdos y al mismo tiempo se les haga saber el agradecimiento de este Comité por el concurso prestado a la noble causa que defienden, y por el cual se trata de evitar el grave perjuicio económico y moral que sufren los chauffeurs por las medidas restrictivas y preventivas que cual si fueren delincuentes se pretende tomar contra ellos.

Por el Ejecutivo Nacional.

Eusebio Fidalgo,
Secretario General.

Agradecida la Viuda de Escoto Carrión a todos los que la han acompañado en su intenso dolor

La señora Tecla Castillo, viuda del gran patriota e inolvidable compañero en la Prensa señor Saturnino Escoto Carrión, nos escribe para hacer público testimonio de gratitud y reconocimiento por las muestras de afecto que recibiera con motivo del triste fallecimiento de su esposo, y especialmente al coronel Celestino Baizán, Gobernador Provincial, que personalmente resolvió cuanto preciso fué para cumplir la sagrada misión de dejar depositados en el Cementerio de Colón los restos del finado, así como a los empleados del Gobierno Provincial, Asociación de Emigrados Revolucionarios Cubanos, Comité Bandera de los Estudiantes del 27 de noviembre de 1871, logias masónicas, excongresistas, instituciones sociales, cívicas y patrióticas, clubs, y Prensa en general.

La señora Castillo viuda de Escoto Carrión, tiene el consuelo de tantas distinciones recibidas de todos, en momentos de angustias y desolación, lo que hace más llevadero su intenso dolor.

EXIJA el SUPLEMENTO en ROTOGRABADO con esta EDICION

Se trata de promulgar un decreto mediante el cual se evitará que haya abusos al crearse impuestos

Comercio desea que, cuando se establece una tasa nueva, no se cargue su importe sobre las mercancías en depósito, que, naturalmente, llegarán desgravadas a los consumidores

Entre las noticias recogidas ayer por nuestro repórter en la Secretaría de Comercio, figura la que se relaciona con el estudio de un proyecto de Decreto, por la Consultoría Legal de aquella dependencia, por virtud del cual se evitará que al crearse un nuevo impuesto por parte del Gobierno—como el recientemente promulgado sobre el azúcar—se abuse del mismo por determinados comerciantes e industriales para aumentar el valor de las mercancías a mayor precio que el que representa el gravamen fiscal

La medida en cuestión será, sin duda, beneficiosa para el público, puesto que con ella no podrán los comerciantes alterar el precio de las mercancías que tengan en existencia so pretexto de que están gravadas por un impuesto, si éstas las han adquirido con anterioridad a la vigencia del mismo.

EL DIRECTOR DE SEGUROS SE DIRIGE AL SR. E. P SMITH.— El director de Seguros de la Secretaría de Comercio, doctor Ramón Alonso Padrol, se ha dirigido al señor Ernesto P. Smith, administrador del teatro «Encanto», comunicándole, en contestación a su escrito de fecha 23 de los corrientes, que la Compañía denominada «Compañía Cubana de Fianzas», se encuentra autorizada para expedir pólizas de seguros en los ramos de incendios, riesgos y accidentes del trabajo y fianzas.

Agrega, además, el doctor Padrol, que la resolución dictada por el subsecretario de Comercio, señor Carlos M. Peláez, en 29 de febrero último, relacionada con la «Phoenix Asurance Company», no afecta en lo absoluto a la citada Compañía Cubana de Fianzas, en las operaciones que realice dentro de los ramos a que está autorizada.

LA CAMARA DE COMERCIO DE HOLGUIN SE DIRIGE A COMERCIO, DE ACUERDO CON UNA INFORMACION PUBLICADA POR EL «DIARIO DE LA MARINA».— Con motivo de la noticia publicada hace unos días por el DIARIO, relacionada con la Consultoría de la Secretaría de Comercio, se recibió ayer en dicha dependencia la primera consulta, formulada por la Cámara de Comercio, Industria y Agricultura de Holguín, como sigue:

Marzo 21 de 1936.

Sr. Dr. Juan Espinosa, Jefe de la Consultoría Legal de la Secretaría de Comercio.—Habana.

Señor:

Habiendo leído en el DIARIO DE LA MARINA de ayer, su espontáneo ofrecimiento de devolver las consultas que se le dirijan por los comerciantes, y deseando esta Cámara de Comercio evacuar algunas que se nos han hecho recientemente por una firma asociada, nos permitimos solicitar su autorizado informe sobre los extremos siguientes:

Primero: Los industriales que exploten unas Salinas Artificiales, deben tributar el impuesto del uno y medio por ciento por la venta bruta, sobre el valor de la sal solamente (excluyendo el impuesto de consumo y el flete cuando la mercancía puesta en destino (cif.), o por el contrario ha de pagar dicho uno y medio por ciento sobre el valor total de la factura que comprende los tres conceptos o partidas expresadas?

Segundo: Pueden los industriales citados dejar de pagar el uno y medio por ciento en su casa matriz, por mercancía que trasladen a otra plaza donde establezcan un depósito a cargo de un agente-comisionista, el que se cuidaría de recibir, proponer, entregar, cobrar y reembolsar el importe de la sal, a base de comisión o sueldo para el agente, pero tributando éste a su propio nombre el impuesto del uno y medio por ciento en su zona fiscal respectiva, o para esto sería necesario que el depósito figure precisamente como una sucursal de la casa matriz, a nombre de ésta?

Tercero: ¿Puede el agente-comisionista expedir factura de venta, dejando detributar el impuesto del uno y medio por ciento en el lugar de la venta donde él reside, alegando y probando que la casa matriz propietaria de las salinas y de la sal vendida los satisface en su oficina central? En caso afirmativo, ¿puede el depositario prescindir de llevar libro oficial del uno y medio por ciento para estas operaciones de venta, abriéndolo públicamente para anotar y tributar por las entradas brutas que percibe como retribución a su trabajo de comisionista encargado de la venta local?

Acepte, señor Espinosa, nuestras gracias más expresivas y mientras nos llegan sus noticias, quedamos de usted con nuestra consideración más distinguida,

Cámara de Comercio, Industria y Agricultura de Holguín
Fernando Silvestre.
Presidente.

Se han despachado numerosas cartas de naturalización

Los interesados deben pagar los derechos de rigor para recibir dicha documentación

Según fuimos informados ayer por el competente y activo empleado encargo de la entrega de los documentos expedidos por la Secretaría de Estado, señor Fermín Linares, se encuentran ya listas, y en espera solamente de que los interesados abonen los derechos correspondientes, las cartas de naturalización que a continuación se expresan:

José Alvarez y Fernández, José Alvarez y Cuesta, Manuel Bermúdez y López, Santiago Cantillo y Carrillo, Santiago Blanco y González, Luis Díaz, Pilar Cauniza y Sotana, Brace- Cantillo y Carrillo, Francisco Cid y lio Fernández Sam Blanca, Francisco Fernández y Castro, Antonio Fernández y Alvarez, Eugenio Gayo, José Garrido y Prado, Emiliana García y Orive, Angel Gómez y Fernández, Samuel Gostkovski y Elkins, Isidoro Hernández y Pére, Basilisa Inuñea y Salaberría, Leevik Livovich, Manuel López y Patallo, Guadalupe Molina y Arévalo, María Moliner y Pita, Salvadora Netomuseno y Paras, Tito Salgarrela y Tomasi, María del Carmen Serra y de la Flor, Pedro Tuñón y Alvarez, Atanasio Torre y Garay, José Vila y Fernández, Wolf geibin, Atanasio Ataburruaga y Odnobola, Antonio Batequeta y Aranoia, Lipa Cuoinc, Francisco Castaño y Suárez, Antonio García y Sánchez, Manuel García y Préstamo, Saul Golikov, Manuel Hernández y San Emeterio, Feija Kleiman, José Nac Iancino y Rodríguez, Selim Namow, Vicente Rivero y San Martín, Antonio Román y Cuba, José A. Rodríguez y Ruviños, Carlos Rodríguez y Martín, Raimundo Sardiña y Fonte, Orenso Saldaña y Santamía, Emilio Pérez y Urrusuno, Santiago González y Vázquez, Victoriano Fernández y Valdés, Manuel Sanjurjo Viquera, Luis Fip Winj, Manuel Sevares y Martínez, Juan Martá, Blas Morales, Ezequiel F. Morales, Leoncio Meneses Trujillo, José M. Mantrana y Pena, Alberto Miguel Betán, Pedro Mate y Gutiérrez, Vicente Prieto y López y Jesús Rivera y Casas.

Lea ¡ALERTA! al mediodía y el AVANCE por la tarde

M.E.C.D. 2016

EXCEPTO EL DE LA HABANA, DESAPARECERAN TODOS LOS TRIBUNALES DE URGENCIA DE LA REPUBLICA

SERA CONVOCADA POR EL ALCALDE EN EL MES DE ABRIL LA JUNTA DE CONTRIBUYENTES

ANOCHE APROBO EL CONSEJO DE ESTADO UN PROYECTO DE LEY QUE LE DA ESE PERMISO

Otros dos proyectos más aprobados en la sesión extra; viabiliza la creación de una gran industria y otro establece el estudio oficial de la música en los grados superiores

Cuatro proyectos de Decretos-leyes discutió el Consejo de Estado en la sesión extraordinaria celebrada en la noche de ayer, bajo la presidencia del doctor Giménez Lanier, actuando de secretario el doctor Remos y con la asistencia de los doctores Angulo, Alvarez Arcos, Mora Adelit, Muxó y Silverio.

El primero en tratarse fué un proyecto, procedente del Consejo de Secretarios, autorizando al alcalde de la Habana para que convoque, durante el mes de abril, a la Junta de Contribuyentes a que se refiere el artículo 78 de la Ley de Impuestos Municipales.

Dicho proyecto, que fué aprobado, viene a ratificar la opinión mantenida por el doctor Alvarez Arcos en una de sus recientes ponencias.

Por unanimidad el Consejo dió su conformidad a otro proyecto del doctor Giménez Lanier, informado favorablemente por la Secretaría de Comercio, relacionado con el establecimiento en Cuba de una fábrica de lámparas incandescentes.

Se conoció después de una ponencia del doctor Remos, con motivo del escrito enviado al Consejo por el señor Alberto Falcón, recabando la aprobación del proyecto de ley que crea la Escuela Nacional de Música y Arte Dramático, proyecto que fué propuesto por una Comisión de la Secretaría de Educación cuando al frente de ésta se encontraba el doctor Mañach.

En dicha Comisión estaban representadas distintas entidades, entre ellas la Academia Nacional de Artes y Letras, la Sociedad Pro Arte Musical y el Círculo de Bellas Artes.

El proyecto, que fué aprobado por unanimidad, establece el estudio de la música en los grados superiores y respeta las prerrogativas que se han reconocido a las instituciones privadas en cuanto a los grados elementales, siendo, por tanto, beneficiosa para los intereses de la cultura artística.

También estuvo conociendo el Consejo de la ponencia emitida por el doctor Remos acerca de un proyecto que modifica algunos de los artículos de la Ley del Retiro Periodístico.

El proyecto consta de doce artículos, once de los cuales fueron aprobados, quedando en suspenso para su discusión, en la sesión próxima, el artículo IV, que adiciona varios incisos al artículo XVI de la vigente Ley del Retiro Periodístico.

La sesión se hubo de terminar alrededor de la una de la madrugada.

HITLER RECHAZO DE UN MODO TERMINANTE LA PROPOSICION DE LAS POTENCIAS DE LOCARNO

Goebbels afirmó que la ocupación de la Renania se hacía de acuerdo con el mandato del pueblo germano. Hitler dijo que Alemania había tenido quqe hacer en tres años la historia

BERLIN, marzo 24. (AP). — El Reichsfuehrer Adolfo Hitler ha rechazado diplomáticamente el programa de Locarno.

Los estadistas de Europa—dijo ante 20 000 personas reunidas en el gran Deutschland Halle — tendrán que abandonar la creencia que comenzaron a abrigar después de la guerra de que «la debilidad de Alemania sería un factor constante en las relaciones internacionales.»

Al mismo tiempo la agencia oficial de noticias publicaba la respuesta alemana rechazando las características vitales de las proposiciones de Locarno por «basarse en una nueva discriminación, intolerable para una gran nación, así como en renovados intentos para mantener la desigualdad alemana.»

«Todos los esfuerzos que se hagan para llevar a cabo la reorganización de Europa con los viejos métodos de la odiosa división de las naciones en más privilegiadas y menos privilegiadas, las difamadas y las honorables, o en las dictadoras y las sujetas a los dictados» no puede conducir más que a los mismos resultados: esto es, la nueva solución no será mejor que la antigua», dice la respuesta alemana.

Son éstas también, prácticamente, las palabras que pronunció Hitler desde la tribuna.

El texto de la respuesta, sin embargo, expresa esperanzas de que llegue a una solución satisfactoria mediante nuevas negociaciones y promete que el próximo martes se harán al Gobierno británico «proposiciones positivas» con una «amplia declaración» acerca de la actitud alemana».

Esto se hará después de las elecciones que se celebrarán el domingo en Alemania, en cuyo interés Hitler pronunció esta noche uno de los discursos de la serie.

La voz del Fuehrer había enronquecido ligeramente, a causa de su activa campaña y, tosía con frecuencia.

Cuando penetró en el gran salón fué acogido por los aplausos de medio millón de personas que momentos antes habían salido de las oficinas y talleres. La ruta de más de cinco millas estaba abarrotada de banderas con la suástica.

El auditorio estuvo aplaudiendo durante seis minutos cuando Hitler apareció en el salón para ser presentado por Paul Joseph Goebbels, ministro de Propaganda.

«No habéis quebrantado tratados—dijo Goebbels—, sino que habéis tenido el valor de sacar la consecuencia lógica de tratados ya quebrantados.»

Dijo Goebbels que era voluntad del pueblo alemán la ocupación de la Renania, y que, por tanto, «debe seguir sin alteración».

Hitler inició su discurso con la habitual referencia a sus catorce años de lucha para alcanzar el poder. Ahora que estamos en el poder, dijo orgullosamente, «no me escondo del pueblo, que puede seguir de cerca todos mis movimientos.»

«Me apena haber tenido que hacer daño a muchos para llevar a cabo mi programa en los tres últimos años, pero si no lo hubiera hecho tendríamos ahora, no os quepa duda, 12.000 000 de hombres sin trabajo», continuó diciendo:

«Nadie puede negar que en estos tres años han ocurrido acontecimientos históricos: cien años de historia en tres. Para las gentes de escasa preparación, acaso sea ese tiempo tan corto que no acierten a comprender.»

En los años de la post guerra, dijo el Fuehrer, el mundo se acostumbró a una Alemania débil, dividida y obsesa a causa de un complejo de inferioridad.

«Finalmente llegaron a considerar la debilidad alemana como un factor constante en las relaciones internacionales. Ahora deben cambiar de opinión. Deseamos la paz, pero el mundo no debe confundir nuestro deseo de paz con una falta del carácter de nuestros predecesores.»

Constituída una nueva Asociación de Comerciantes

Son los que se consagran a la compra-venta en general Eligieron su junta directiva

Visitó anoche nuestra redacción una comisión nutrida de la Asociación de Comerciantes de Compraventa en general, con objeto de comunicarnos que anoche, a las 9, se hubo de constituir en San Nicolás y San Miguel la referida entidad, resultando electa la directiva que a continuacin damos a conocer:

Pablo Baizán Lobo, presidente; Cesáreo Gutiérrez y Antonio González, vicepresidentes; Emilio Sánchez y Ruperto Leal, secretarios; José Núñez y Antonio Maribona, tesoreros, y Daniel Sierra, Teodoro Pinillo, Angel Menéndez, Ernesto Corvo, José Díaz, José D. Brea, Hipólito Bouza, Segundo Hernández y Tomás Díaz, vocales.

Sus primeros acuerdos fueron dirigir un saludo a la prensa y hacer un llamamiento a sus demás compañeros del giro, dándoles a conocer que su fin primordial será la defensa de los intereses de la clase.

La directiva hubo de designar letrado consultor de la institución al doctor Enrique Bello Sánchez.

Una conferencia sobre mimetismos en la literatura

La ofrecerá esta tarde en el Lyceum, Betancourt. Serán doce los autores a tratar

Hoy, viernes, 25, ofrecerá en el Lyceum el doctor Gaspar Betancourt una conferencia a las seis de la tarde, titulada «Mimetismos literarios».

1.—El Pirulero, Miguel de Marcos.
2.—Carta a un joven poeta, Enrique José Varona.
3.—Relieves, Jorge Mañach.
4.—Prólogo, Juan Marinello.
5.—Impresiones, Pepín Rivero.
6.—Mis tres odios, Mariano Aramburo.
7.—Posibilidades, Pío Baroja.
8.—Cristo en la Cruz, Gabriel Miró.
9.—Los políticos, Ramón Pérez de Ayala.
10.—Visión del Capitolio, Azorín.
11.—Greguerías, Gómez de la Serna.
12.—Introspección, Gaspar Betancourt.

UN CRUCERO LIGERO DE FRANCIA FUE BOTADO AL AGUA EN SAINT NAZAIRE

SAINT NAZAIRE, Francia, marzo 25. (AP.)—En presencia del ministro de Marina, M. Francois Pietri, y de altos oficiales de la flota, fué lanzado hoy al agua el crucero ligero «Georges Leygues», de 7.720 toneladas, sexto y último de una serie de unidades de esa calidad destinadas a sopesar los seis cruceros alemanes del tipo «Leipzig». Desarrollan una velocidad de 32 nudos.

LOS DOCTORES S. VERDEJA Y SALADRIGAS PRESENCIARAN LAS COMPLEMENTARIAS DE STA. CLARA

El sábado parten a la ciudad de Santa Clara, para cooperar al triunfo del candidato Fileno de Cárdenas, a la —alcaldía de esa ciudad, los senadores de la minoría doctor Santiago Verdeja, Presidente del Partido y Carlos Saladrigas figura relevante del alto mando conjuntista.

Verdeja y Saladrigas dirigirán las elecciones pues en Santa Clara, con el concurso de toda la representación congresional de Las Villas.

Trabajos de la última oposición para cubrir una Cátedra

Desde hoy se encuentra exhibiéndose en la Escuela Nacional de Bellas Artes de San Alejandro los trabajos realizados por los pintores cubanos que participaron en la última oposición celebrada en dicho centro de enseñanza para cubrir la cátedra de Dibujo de estatuaria de la Escuela Elemental de Artes Plásticas.

El jurado hubo de adjudicársela a Enrique Caravia, conforme hubimos de publicar oportunamente.

Todos los que deseen ver, pues, los ejercicios de dibujo y de composición. pueden pasar por el local de dicho centro de enseñanza, situado en Dragones número 62.

CARTAS AL DIRECTOR

Sr. Director del DIARIO DE LA MARINA.—Habana.

Muy señor mío: En relación con el proceso seguido en la sala Cuarta de la Audiencia, contra la joven Olga Graells, por el homicidio de mi sobrino Gonzalo Fleite Blanco, joven y pundonoroso soldado del Ejército Constitucional, se han venido publicando en distintos periódicos de esta capital informaciones completamente falsas, que por el buen recuerdo de la infortunada víctima, creo de todo punto dignos de aclarar.

Se ha publicado, no sé con qué fin, que la victimaria era prometida de mi sobrino. Esto es totalmente falso y podría probarse en cualquier momento, como se podía haber probado si cualquiera de los numerosos cuerpos de investigación que tenemos se hubiese tomado el trabajo de averiguar algo en relación con ese homicidio, que a estas alturas nadie podría asegurar si fué por imprudencia de esa joven o si en el mismo pudo tener intervención una tercera persona.

El policía que aparece ser el que levantó el cuerpo ya cadáver de la víctima, sabe que fué otra persona la que lo levantó y que su intervención fué secundaria. Pues bien, esta persona, que, además, fué la que extrajo de su bolsillo las balas del revólver, no fué citada.

Las personas que minutos antes del suceso habían visto su revólver completamente descargado, así como otras personas que hubieran podido dar alguna luz en este asunto, tampoco fueron citadas.

Y todo esto, desde luego, se debe a que al no practicarse ninguna investigación seria en un asunto que lo merecía, solamente podía aparecer el dicho de la homicida. Se dió el caso de que a la pobre madre de la víctima, después de haberla citado, no se la llamó a declarar.

Se había nombrado un acusador privado, cuyo nombre no deseo mencionar, el que hasta el mismo día del juicio tuvo engañado a todos los familiares de la víctima, pues en esos momentos vino a aclararse que por abondonos suyos injustificables, la Audiencia no lo había tenido por parte.

Ruego a usted, señor Director, la inerción de estas líneas en su serio periódico y le anticipa por ello las gracias su atta. y s. s.,

Rosario FLEITES.

Dr. José I. Rivero,
Estimado Pepín:

Mi buen amigo el doctor Gabriel Camps viene insistiendo en las acreditadas columnas del DIARIO DE LA MARINA, como solución al problema azucarero de Cuba reducir la producción a un máximo de dos y medio millones de toneladas.

Tengo la seguridad de que la inmensa mayoría de los hombres que entre nosotros se ocupan de los problemas económicos de Cuba está de acuerdo, en principio, con la opinión del doctor Camps; pero aquellos que invierten su tiempo y su dinero en la siembra de la caña o en la fabricación del azúcar y que comprenden el valor real de las teorías, piensan que el nudo gordiano está en resolver cómo se llega a esa solución.

La forma en que ha venido aplicándose en Cuba la política restriccionista desde el mes de noviembre de 1930, que es la solución azucarera que preconiza el Dr. Camps, ha sido y es un desastre económico.

Se ha destruído, sin compensación alguna, una positiva riqueza valorada en muchos millones de pesos; se ha precipitado en la ruina a comunidades cubanas de muchos años de beneficiosa existencia; se ha procedido sin bases o principios económicos en la distribución entre los ingenios y colonias del perjuicio necesario y del beneficio esperado; se ha perjudicado con exceso a algunos y se ha favorecido graciosamente a otros.

De todo ello ha resultado que muchos de los que **teóricamente** comulgan ante el mismo altar que el doctor Camps, prefieran la igualdad de todos, para la libre iniciativa privada encuentre el acomodamiento necesario, ya que es la única manera de evitar la ruina impuesta a algunos por la mejor buena fe de otros. De esta manera el que sucumba, caerá por su propia impericia o por la falta de resistencia económica ante las circunstancias generales adversas y no tendrá motivo o pretexto para echar sobre otros la responsabilidad personal de su desgracia.

La forma en que la política restriccionista es aplicada en Cuba no ha contentado más que a los privilegiados por ella y no obtuvo nunca mejora alguna en el precio del producto, ni lo hubiese obtenido jamás, si no hubiese sido por la Ley Costigan-Jones, es decir, por el arreglo con los Estados Unidos, como sostuvo con reiteración desde sus **Impresiones** el Director del DIARIO DE LA MARINA, doctor Rivero.

Sería conveniente, pues, que el fecundo doctor Camps explicara cuál es la forma práctica, y económicamente menos perjudicial, a los colonos, los hacendados y las comunidades políticas nacionales, para que su idea dejara de ser una teoría perniciosa para muchos.

Su afectísimo,

R. J. Martínez.

Sr. Director del periódico DIARIO DE LA MARINA.—Habana.

Muy señor mío: Me permito molestar su ocupada atención, a solicitud de varios perjudicados, sobre la injusticia que se trata de cometer con los vecinos del edificio de apartamentos «Hotel Astor», de Amistad y San Miguel, a fin de rogarle que interceda con su publicidad a defender a ciudadanos, víctimas de la voracidad de caseros poco escrupulosos.

A fines del año pasado se nos aumentó dos pesos por cada habitación. El edificio tiene más de cien, de tamaño reducido, como para una sola persona. No se nos ha dado el agua caliente que se ofreció. Durante el verano, faltó constantemente la caliente y la fría, y el mismo mes en que se nos aumentó el alquiler, faltó a todas horas. No obstante, todos los inquilinos se allanaron a la exigencia. Ahora se nos aumenta a raja tabla, sin considerar que la situación general de la clase modesta que habita este edificio sigue tan precaria como antes, sin que este sistema de extrangulación del inquilino sea perturbado por las autoridades.

Sería una acción noblemente humana el que nos ayudase usted a divulgar esta noticia, «tan grata» para los que, pasando mil aprietos, llegamos a reunir a fin de mes unos pesos con que subvenir a nuestras necesidades de inquilino «en perpetuo deshaucio», como somos los que tenemos el infortunio de vivir estas clases de viviendas «baratas».

Agradecido de antemano, y en nombre de todos, queda de usted, señor Director, atento vss. ss.,

Miguel Gutiérrez.

M. G. Apartamento 204. Hotel Astor, Habana.

CAPTURANDO A UN LADRON

La fotografía nos muestra a varios miembros de la tripulación de un guardacostas atrapando en Springfield, Mass., a un supuesto ladrón, tras de haberse cometido un robo en un establecimiento de la ciudad inundada. La milicia, los hombres del servicio de guardacostas y los policías especiales fueron llamados a prestar servicio en todo el área del Este que resultó castigada por las aguas, a fin de evitar los robos.

Sobre el jamás resuelto problema de la leche

Habana, marzo 24 de 1936.
Dr. José I. Rivero,
Director de DIARIO DE LA MARINA.—Ciudad.

Muy distinguido doctor Rivero:

En mi condición de presidente del «Club de Vaqueros de la Habana», dirijo a usted las presentes líneas:

Esta asociación, compuesta casi en su totalidad por cubanos que en su totalidad son hombres, social y moralmente, capaces para el desarrollo de sus actividades dentro de las normas más severas de la legalidad y rectitud, vienen realizando, desde hace años, los más ingentes esfuerzos y los más severos sacrificios por el mejoramiento de la industria lechera y por el mantenimiento de la mayor pureza y calidad en la leche que se consume en esta capital, habiendo instalado muy cerca de un centenar de vaquerías dotadas de todos los adelantos higiénicos y sanitarios, con ganado lechero de raza, debidamente seleccionado y atendido, habiendo fabricado establos y casas de ordeño adecuados, invirtiéndose en ello varios millones de pesos, sin más objeto que el de producir una leche de vaca eminentemente pura, obtenida con todos los requisitos higiénicos necesarios, y mantenida, mediante la más perfecta refrigeración, en iguales condiciones de pureza hasta su entrega al consumidor.

Pero todo ello lo hemos realizado al amparo de una legislación dictada por el Gobierno de esta República, como resultado de un Congreso Lechero y como consecuencia de lo que la ciencia médica y la experiencia aconsejó, denominada «Reglamento de la Leche y sus Productos Derivados», que, para desmérito de nuestro prestigio sanitario y para ruina de nuestras inversiones, no se aplica ni se exige, desde hace cerca de tres años.

Hay que confesarlo, porque es cierto, que de todo el movimiento político y social ocurrido en Cuba después del gobierno de Machado, sólo se mantienen las liberalidades y consecuencias que todo ello produjo, en cuanto al servicio de leche en esta ciudad, adonde concurren a diario miles de traficantes en leche, mal obtenida y peor distribuída, que vienen colmando esta población y sus alrededores de leche mala con millones de bacterias nocivas y en gran parte adulterada y mixtificada.

Y todo ello ocurre, simplemene, por no exigirse el cumplimiento del Reglamento, consintiéndose su manifiesta infracción con peligro inminente para la salud pública y con quebranto manifiesto y desleal para cuantos han montado sus vaquerías y mantienen su negocio dentro del más exacto acatamiento a las disposiciones legales pertinentes.

Ese estado de cosas ha producido ya la ruina y la desesperación de un gran número de esas vaquerías buenas establecidas, y llevará también por ese derrotero a la mayor parte de las que han podido sobrevivir a esa situación de ilícita competencia y fracaso, lo que además de los perjuicios que para la colectividad habrá de producir, traerá también, como lógica consecuencia, el que no puedan repetirse exposiciones ganaderas como la últimamente celebrada, que tanto beneficio reportan a la ganadería y tanto prestigio proporcionan a nuestro país.

Si por las autoridades sanitarias no se pone coto y remedio a esos males, eliminando el desconcierto reinante en esa materia y suprimiendo toda esa enorme cantidad de leche mala, ilícitamente obtenida y expendida, tendremos que renunciar en Cuba al mantenimiento de vaquerías buenas, de ganado lechero de raza y al beneficio de obtener una leche cruda de pureza y garantía adecuadas.

Tenemos puesta nuestra última esperanza en la Comisión Técnica Nacional de Leche, presidida por el doctor Domingo Ramos, director de ese organismo, pues dadas sus dotes y conocimientos, esperamos encontrará la solución definitiva a los hechos que le indicamos.

Rogamos a usted, señor director, que preste un servicio más a Cuba, alentando a las autoridades y a la expresada Comisión Técnica Nacional de Leche, para que se aplique y exija, serena y firmemente, el Reglamento de la Leche, ya que con ello propenderá usted al mejoramiento de una de las más grandes industrias del país y a la garantía de vida para la salud pública.

De usted, con la mayor consideración y respeto, quedo suyo atto. y seguro servidor,

«Club de Vaqueros de la Habana».
J. B. Maristany.
Presidente.

SE HA INSTITUIDO EL CONSEJO NACIONAL DE TUBERCULOSIS A FIN DE COMABTIR ESA DOLENCIA

Las tres leyes de caracter benéfico sanitario que aprobó ayer el Consejo de Secretarios tienen mucha importancia. El servicio técnico de salubridad pública es muy notable

EL Consejo de Secretarios aprobó ayer los siguientes proyectos sobre asuntos de Sanidad y Beneficencia.

CORPORACION NACIONAL DE ASISTENCIA PUBLICA.— Creando la «Corporación Nacional de Asistencia Pública», integrada por todas las instituciones privadas de beneficencia, incluyendo el Hospital de San Lázaro y el de Dementes de Mazorra, que tendrá por finalidad distribuir entre ellas el dinero que el Estado conceda a su Asamblea o su Consejo Legislativo pueda obtener, dejando a cada institución en libertad de tratar de obtener para emplear en sus necesidades todo lo que pueda.

Constituyen la Corporación una Asamblea y un Comité Ejecutivo. La Asamblea estará integrada por un delegado por cada institución. El Comité Ejecutivo estará formado por: el Director de Beneficencia, que actuará de Presidente; el Director de Salubridad, que actuará de Tesorero; un Secretario Letrado Consultor designado por la Asamblea—de dentro o de fuera de ella—con sueldo; y dos vocales: uno designado por la Asamblea y otro por la mesa. Los miembros del Ejecutivo serán miembros de la Asamblea y su mesa será la de ésta.

Los estatutos serán redactados por el Comité Ejecutivo y aprobados por la Asamblea. El Ejecutivo y la Asamblea podrán auxiliarse del Comité de Damas. Se declara disuelta la «Asociación Cívica de Beneficencia». Fondos: ½ por ciento de Lotería; un sorteo extraordinario anual de la Lotería y los fondos que pueda obtener de la acción privada.

SERVICIO TECNICO DE SALUBRIDAD PUBLICA. — Disponiendo que la Dirección de Sanidad de la Secretaría de Sanidad y Beneficencia, en cooperación con el Instituto Finlay, organizará un «Servicio Técnico de Salubridad Pública», que comprenda la supervisión y el auxilio técnico de las siguientes materias; Sanidad Marítima, enfermedades transmisibles, drogas, supervisión sanitaria de aguas, cloacas y desperdicios; Supervisión Sanitaria de alimentos y bebidas; supervisión sanitaria de la habitación general; supervisión sanitaria del desarrollo físico y mental; estadísticas, Ejercicio profesional y Relaciones Internacionales Sanitarias. (Los siguientes artículos comprenden la estructuración, funcionamiento, etc., de este Servicio Técnico).

CONSEJO NACIONAL DE TUBERCULOSIS. — Constituyendo el «Consejo Nacional de Tuberculosis» con sede en la capital de la República, integrado así: 1)—El Fiscal del Tribunal Supremo de la República, o un miembro que él designe del Ministerio Fiscal; 2)—Un oficial superior del Ejército Constitucional designado por el Cuartel General; 3)—Un Catedrático de la Universidad de la Habana, designado por el Consejo Supremo de dicho centro docente; 4)—Un miembro del Colegio de Arquitectos, y un miembro de la Cruz Roja Nacional. Este Consejo tendrá una oficina central de control y dirigirá la campaña anti-tuberculosa. Los ingresos de este Consejo serán: el 3 por 100 de la recaudación total de la Renta en cada sorteo, cuya suma se deducirá del 8 por ciento que se destina como beneficio de los adquirentes directos de billetes de Lotería; rebajándose al 5 por ciento el beneficio de éstos y quedando los mismos, a la vez, autorizados para venderlos a su valor nominal, sin descuento alguno. Se autoriza a los vendedores ambulantes a cobrar al público un centavo más por cada fracción de billete. Donaciones, legados, etc.; el producto de funciones benéficas y el Estado continuará contribuyendo en análoga proporción a la que aporta ahora para el sostenimiento de las instituciones dedicadas al tratamiento y prevención de la tuberculosis. Y por último: los primeros fondos que recaude el Consejo se dedicarán a la construcción de un sanatorio en las Lomas de Trinidad, provincia de Santa Clara.

En la Secretaría de Obras Públicas empezó la obra de ultimar detalles para el anteproyecto de presupuesto

El Alcalde de facto de Guanabacoa ofreció un almuerzo íntimo al ingeniero Echarte. Reportes enviados ayer a la Jefatura de la Ciudad. Otras noticias de Obras Públicas

De acuerdo con las disposiciones del señor Secretario de Obras Públicas, todos los Negociados están confeccionando los anteproyectos de Presupuestos correspondientes a cada uno de ellos. Activamente se labora por los Jefes en esa documentación la que supervisa personalmente el señor Echarte, el Jefe de Construcciones Civiles señor Varela y el Director General.

LA RUTA ENTRE BANES Y HOLGUIN.—Según nos informó el señor Rosendo Platas, secretario particular del señor Echarte, éste ordenó pasar una comunicación al señor Alcalde Municipal de Antilla, manifestándole que no se han paralizado las obras de la ruta de Banes a Holguín.

A INFORME DEL DISTRITO PROVINCIAL.—Se ha dado traslado por la Superioridad al Jefe del Distrito de la provincia de La Habana, de una solicitud referente a la urgencia de autorizar el cruce de carretas frente a la Escuela número 10 en Bauta. Se espera el informe de dicha Jefatura para resolver lo que se estime procedente.

DICTAMEN DE LA CONSULTORIA.—Ha sido dispuesta la remisión a las seis Jefaturas de Distritos provinciales y al local de Cienfuegos, del dictamen legal emitido por la Consultoría de Obras Públicas, sobre las autorizaciones para contratar la mano de obra a destajo en aquellas obras que se ejecuten por administración, especificando las observaciones vigentes en esa materia.

REPORTES APRECIADOS POR LA JEFATURA DE LA CIUDAD.—El ingeniero jefe de la Ciudad, señor Gastón, ha recibido muy complacido distintos reportes de los inspectores de la Secretaría informándole de que el ruego a los vecinos sobre el ornato de los canteros, está surtiendo efecto, pues en sus recorridos por los barrios del Vedado, el Cerro y la Víbora, han comprobado nuevas siembras de hierba de distintas clases, como indicó la Jefatura de la Ciudad que podían emplearse, y al efecto, dan cuenta del bellísimo aspecto que ofrecen dos residencias en Santos Suárez, en cuyos canteros sembraron la menuda hierba conocida con el nombre de «señorita».

Una vez más el señor Gastón significó al repórter su agradecimiento a la prensa, por la cooperación que le dispensaba, coadyuvando al interés de aquella Jefatura y del Negociado de Calles y Parques, que dirige el ingeniero señor Saladrigas, en pro del embellecimiento de la ciudad.

UN ALMUERZO EN COJIMAR.—Invitado por el alcalde de facto de Guanabacoa, teniente A. Leiva, asistió el señor Secretario, al almuerzo que en su honor ofreció dicha autoridad, con motivo de cesar en el cargo, y de significar su gratitud al señor Echarte, por el interés que demostró en asuntos relacionados con aquel término. Al acto asistieron también invitados los arquitectos señores Enrique Luis Varela y René Echarte; el capitán de la Policía de Obras Públicas, señor Francisco Granero; Miguel Angel Fernández; Regino Padrón, Jefe de la Oficina del señor Secretario; Odulfo Ruíz, Ramón Pérez Ramas, Raúl Aldama, Luis Giménez, Rosendo Platas, Pedro R. Vega, Juan A. Gomis, Octavio Ruíz, Nicolás Quintana y G. Rodríguez Morejón.

Revocado el auto contra los acusados de haber falsificado sellos del timbre de 50 cts.

El doctor Mendizábal, Juez de Instrucción de la Sección Cuarta, revocó ayer el auto de procesamiento dictado días pasados contra Miguel de Miguel Cortés, Manuel de Jesús Guillot, Pascual Vilaró Bavi, José Sánchez Cruz y los sargentos de la Marina de Guerra Constitucional José Antonio Rodríguez y Camilo Pérez Estevez, acusados de haber tomado participación directa en la falsificación de sellos del timbre de a 50 centavos, de la Secretaría de Hacienda por cuyo hecho se encontraban procesados con exclusión de fianza.

Un informe rendido al Juzgado por el Inspector Gregorio Suárez, de la Policía Secreta, fué causa de que el Juzgado modificara el auto, toda vez que el mismo es favorable a todos los acusados.

Al reformarse el auto, Cortés quedó excluído del proceso, siendo puesto en libertad. Con respecto a los otros acusados, le fué señalada fianza de mil pesos a Guillot y a Vilaró y de 500 pesos a los demás encartados.

En su informe hace constar el Inspector Suárez que, no ha podido comprobar en sus investigaciones que los detenidos hayan sido los falsificadores, sin que se pudiera probar que introdujeran los sellos del extranjero, logrando solamente el conocerse, que los acusados Guillot y Vilaró, poseían en la casita Príncipe 14,65,102, sellos del timbre falsos de a cincuenta centavos. Hasta el momento el Estado no ha sido estafado, por no haber aparecido ningún documento que aparezca con ningún sello de los ocupados.

LAS SALAS DE LAS AUDIENCIAS APLICARAN IDENTICOS METODOS PARA CONOCER DE LOS DELITOS

En nuestra capital funcionar;á un sólo tribunal, al que se le enviarán todos los casos que se registren en la provincia. Enviado a la Gaceta el proyecto de la Caja Postal de Ahorros

Acordó el Consejo de Secretarios celebrado ayer un proyecto de Decreto-ley disponiendo que los asuntos en tramitación en los Tribunales de Urgencia que funcionan en provincias y los casos que en lo sucesivo ocurran pasarán a las Salas de las respectivas Audiencias, las cuales conocerán de dichos procesos por el procedimiento establecido en la Ley que creó los aludidos Tribunales.

En la ciudad de la Habana continuará funcionando un Tribunal de Urgencia que juzgará todos los casos de la provincia.

LA CAJA POSTAL DE AHORROS.—También acordó el Consejo enviar a la Gaceta Oficial para su promulgación y vigencia el proyecto de Ley creando la Caja Postal de Ahorros, cuya proposición fué formulada por el Secretario de Comunicaciones, autor del referido proyecto.

Este, votado inicialmente por el Consejo de Secretarios, fué ligeramente modificado por el Consejo de Estado.

La Caja comenzará a surtir efecto en mayo.

LA ENTREGA DEL CAPITOLIO. Declaró en Palacio el Secretario de Gobernación, doctor Maximiliano Smith, que el día 5 de abril será entregado el edificio del Capitolio al nuevo Congreso.

Con tal motivo el Gobierno ofrecerá en sus salones a los senadores y representantes un suntuoso banquete.

LA NACIONALIZACION DE LA POLICIA.—Añadió el doctor Smith que se ha acordado un plazo de noventa días más para dejar enteramente finiquitada la nacionalización de los Cuerpos de Polisia.

En ese término de tiempo se espera que los presupuestos que han de financiar la nacionalización quedarán arbitrados.

INVITANDO AL PRESIDENTE.— El doctor Antonio Beruff, alcalde electo de la Habana, se entrevistó ayer con el Presidente de la República invitándolo al acto de su toma de posesión como primera autoridad municipal de esta capital.

LA UNION DE COMERCIANTES DE MADERAS DEL PAIS.—Una Comisión formada por el doctor Oscar San Pelayo y Antonio Valdés, de la Unión de Comerciantes de Maderas del País, José Vega, secretario del Sindicato de Elaboradores de Maderas, Cajoneros y Similares, y el doctor Manuel Castellanos Mena, abogado asesor del Sindicato y consultor de los talleristas, se entrevistó con el Presidente de la República para protestar de la ley que establece impuestos a la madera y pedirle que modifique algunos artículos que hacen imposible la competencia de la madera del país con la extranjera.

Los comisionados pidieron en una exposición entregada al señor Barnet que designara una comisión que redactase el Reglamento de la Ley haciendo que figure en dicho Comité el señor Manuel Castellanos como delegado de los talleristas y del Sindicato obrero.

Dicen los comisionados que la disposición afecta a los talleres por cuanto el precio de la madera subirá extraordinariamente en el millar de pies y ello hace que se aminore el trabajo, por lo cual sufrirán los obreros y loso efectos del paro obligatorio.

El Presidente prometió estudiar el problema y resolverlo en justicia.

FECHAS Y ANIVERSARIOS

x—El día 25 de marzo de 1767 nació en la Bastide Fortuniere, Joaquín Murat, el famoso general francés, Gran Duque de Berg y rey de Nápoles. Murat fué el que mandaba las tropas francesas en la invasión de España en 1808. Su vida acabó desastrosamente, pues murió fusilado en Pizzo (Italia), el 13 de octubre del año 1815.

x—Este día y mes del año 1847 tuvo lugar la famosa acción de Somorrostro, en la guerra de los carlistas en España. Mandaban las huestes liberales el general Serrano y don Fernando Primo de Rivera, y las carlistas, el general Ollo.

x—Ruperto Chapi, el famoso autor musical español que tanta popularidad alcanzó con «La viejecita», «El tambor de granaderos» y otras obras, nació en Alicante en 1851.

x—El 25 de marzo de 1802 se firmó la paz de Amiens, entre España, Francia y Holanda.

x—Este día y mes del año 1807, Inglaterra firmó el decreto por el cual se abolía el tráfico de esclavos.

Durante el mes de Febrero acudieron 4,428 lectores a la Biblioteca Municipal

Durante el mes de febrero de 1936, han concurrido a la **Biblioteca Municipal de la Habana**, 4,428 lectores; de los que corresponden 2.333 al turno de la tarde y 2,095 al turno de la noche.

La clasificación por sexo, edad, raza, nacionalidad y ocupación, es como sigue: Por sexo: varones, 4.248; hembras, 180. Por edad: adultos, 3,483; menores, 945. Por raza: blanca, 2,602; negro, 1,161; amarilla, 18; mestiza, 647. Por nacionalidad: cubanos 4,227; extranjeros, 201. Por ocupación: obreros, 1,586; profesionales, 156; estudiantes, 2,686.

Exposiciones de libros: Marzo 5, exposición «D. Juan Gualberto Gómez», con ocasión del tercer aniversario de su muerte.

Dr. Fermín Peraza. Director

LOS LIBERALES DE MEDINA CITAN

De orden del señor Presidente del Comité, tengo el honor de citar a los Miembros del Comité Ejecutivo y a los afiliados para que concurran el día 25 del mes actual a las once de la mañana, a la morada del doctor Antonio Beruff Mendieta, calle 14 y 19 Vedado, al objeto de acompañar al Alcalde electo hasta el Palacio Municipal, donde tomará posesión de su importante cargo.

Laboremos por una Cuba nueva

Muy sentida era ya la necesidad de que por nuestros gobiernos previsores se atendiera de una manera más directa al ramo de nuestra Agricultra, que al frente de sus departamentos dirigentes estuvieran los hombres capacitados, que sintieran sobre sus hombros las grandes responsabilidades que con la patria adquirían al asumir el cargo de Secretario de Agricultura, porque para el desempeño de tan alta misión no basta sólo con el buen deseo de servir el cargo oficial con decoro y dignidad, no, la competencia del mismo se deriva con el perfecto conocimiento de las cosas, que sólo se pueden encontrar en la capacidad que le otorga un honroso título de ingeniero agrónomo para el que se halla doctorado en esas ciencias del saber humano.

De ahí que desde el momento en que con clara visión de estadista se pusiera al frente de ese importantísimo departamento a un ingeniero agrónomo se viera encauzada de una manera primorosa y fecunda ua labor que a esa Secretaría le estaba encomendada, propulsora es ella de las nuevas orientaciones, que por medio de sus subalternos, donde se comprenden también ese cuadro de inspectores municipales de Agricultura diseminados por todos los términos de la República llevan al campesino cubano las nociones de una nueva y mejor ordenación en sus cultivos, barriendo con sus consejos, con sus modernas prácticas y probando amor a la carrera por ellos abrazada, la vieja rutina que hasta ahora tenía sumido al campesino en la espantosa miseria, colocándolo en un grado inferior, y arrastrándolo al punto de ser unos parias en su misma patria.

Ya hoy en día se ven en nuestros campos, mejor preparados sus terrenos, engrandecidas aquellas pequeñas siembras, lozanas y bien atendidas las labranzas, más optimistas a nuestros agricultores, más satisfechos a nuestros ganaderos por haber reemplazado sus sementales obteniendo mejores resultados con los nuevos cruces recomendados, y todo ello se debe a los propulsores en materia Agro-Pecuaria, que desde arriba hacia abajo, y en relación directa en el orden de todas sus manifestaciones se marcha en pos de un ideal que sólo lleva la vista fija en el mejoramiento y reconstrucción en ese mismo ramo Agro-Pecuario de nuestra patria, base y firme sostén de nuestra independencia.

Con las ferias primero y con los congresos de agricultura que en todos los términos municipales se vienen organizando se perfilan los verdaderos programas que son menester y que patrocina la Secretaría de Agricultura con la verdadera visión patriótica con que responde ante el país al frente de esa Secretaría un experto en la materia como sin duda lo es y lo son los ingenieros agrónomos sus colaboradores, tocándole hoy ese honor al ingeniero García Bayllíers, como continuador de las sabias iniciativas y patrióticas normas trazadas por su antecesor el nunca bien sentido ingeniero Carlos M. de la Rionda, tan prematuramente desaparecido.

Contando nuestra patria cubana como cuenta con tierras feraces y tierras apropiadas para todos los cultivos y menesteres con que nos alimentamos, vestimos y calzamos, fuerza nos es el alentar la esperanza de que pronto se vea Cuba impulsada en mayor desarrollo, a producir lo que consumimos, sin tener la necesidad de invertir esas grandes sumas de dinero que hoy se invierten en comprar en países extranjeros lo que real y verdaderamente podemos producir nosotros, y para el logro de esta importantísima finalidad sólo bastaría una mayor atención por parte del gobierno central a ese importantísimo Departamento de Agricultura, donde hoy se encuentra como dirigente un experto en la materia rodeado como está de un personal técnico y competente con colaboradores eficientes capaces unos y otros de conquistar los más grandes y honrosos títulos y laureles, en bien y engrandecimiento de nuestra agricultura cubana.

Protección y estímulo al agricultor y ganadero cubano es la palabra de orden y lema que como simbólico estandarte debe de llevar y así esperamos que sea adoptada por el Gobierno del Dr. Miguel Mariano Gómez para su propio honor y orgullo de Cuba.

Corralillo, marzo 21, 1936.—Por los miembros de la Subcomisión de Prensa y Radio del Congreso Municipal de Agricultura para su publicación en el DIARIO DE LA MARINA.—**Pío Hernández, Natalio Vázquez, José María Vales.**

COMPLACIDO

Habana, 18 de marzo de 1936.
Señor Francisco Sedano y Lara.
Vedado.

Muy señor mío: Después de la sentencia dictada en la causa número 82 de 1936, del Tribunal de Urgencia número 2 de la Habana, y en la cual fué usted absuelto, considerando yo esa resolución absolutamente justa, he decidido dirigir a usted, las presentes líneas, de las cuales puede hacer el uso que le convenga, a fin de darle la más cumplida y sincera satisfacción por el enorme error padecido por el que suscribe al formular contra usted la denuncia que consta de la causa arriba citada.

Créame señor Sedano que estoy profundamente apenado al recordar que lo acusé de un delito que, dada su hombría de bien, su caballerosidad y su honorabilidad, que me complazco en reconocer, no podía ni puede usted realizar. Pero sepa usted que actué obcecado y acaso sin meditar el grave alcance de mi ligera actuación. Comprendo perfectamente, las amargas horas que usted ha pasado, bajo el peso de una acusación injusta, al igual que su muy respetable familia, que me consta es un modelo de virtud. Claro está que no hay medio hábil de evitar el hecho ocurrido, el que por su índole no puede tener una compensación efectiva en la práctica; pero, al menos, quépale la íntima satisfacción de que no tengo escrúpulo en manifestar mi sincero arrepentimiento por el daño gratuito que le he causado.

De usted atentamente,

Ismael Izquierdo.

Lea ¡ALERTA! al mediodía y el AVANCE por la tarde

M.E.C.D. 2016

● Una "dosis purgante" de Leche de Magnesia de Phillips no se limita únicamente a mover los intestinos como los purgantes ordinarios. Ataca el mal de raíz: Su suave y seguro efecto laxativo expulsa del organismo los desechos y toxinas que causan estreñimiento, dolores de cabeza, fatiga, etc., y al mismo tiempo su poderosa acción antiácida neutraliza el exceso de acidez.

● Tomando este infalible regularizador del sistema digestivo, pronto vuelve Ud. a sentirse enteramente bien. *Exija el legítimo producto "PHILLIPS" y rechace las imitaciones!*

Leche de Magnesia de PHILLIPS

regulariza el aparato digestivo

Los retirados de Correos y Telégrafos ofrecerán el día 5 un homenaje al Secretario

La Asociación de Retirados de Correos y Telégrafos, ofrecerá el próximo día 5 de abril, en el Palacio de Cristal, un homenaje por sus múltiples atenciones para con la Institución, al actual Secretario de Comunicaciones señor Francisco Gómez Rodríguez.

OFICINAS INSPECCIONADAS. — Por Inspectores de Comunicaciones han sido inspeccionadas las siguientes oficinas: San Luis, Puerta de Golpe, Viñales, San Vicente de los Baños, Consolación del Norte y Guane, en Pinar del Río; Surgidero de Batabanó, Casa Blanca, Caraballo, Palos, Vegas, Lawton, Pueblo de Batabanó, Durán Govea, Arroyo Naranjo, Aguada del Cura, Campo Florido y Estación del Capitolio en la Habana. También fueron inspeccionadas distintas oficinas de Correos en las provincias de Santa Clara, Camagüey y Oriente.

FARMACIA
J. I. BRAVO S.A.
TURNO HOY
San José y Gervasio
Telfs: U-3030 U-6969 Servicio de Mensajeros

FARMACIA
DROGUERIA
"JOHNSON"
DE TURNO LOS LUNES
obispo Nº30 TELEFONO-A-2129.

"LA MAYOR"
35 EDIFICIOS
700 EMPLEADOS
SARRÁ
DROGUERIA
ABIERTA TODOS LOS DIAS
TODA LA NOCHE LOS MARTES
A-8026 A-3641

FARMACIAS de turno hoy MIERCOLES

DESDE BARIA A PASEO DE MARTI (PRADO)

Habana No. 112	A-8778
Inquisidor No 1 y Muralla	A-6413
Luz y San Ignacio	M-6677
Presidente Zayas (O-Reilly) No. 30	M-2833
Villegas No. 33 y Progreso	M-4030

DE PASEO DE MARTI (PRADO) A P. VARELA (BELASCOAIN)

Ave. República (San Lázaro) y Campanario	M-4486
Ave. de S. Bolívar (Reina, número 107	M-4188
B. Masó, (Escobar) No 48	U-6812
E. Palma (Consulado) y Trocadero	M-5052
General Carrillo (San Rafael) número 37 M-1312 y	M-5588
General S. Figueras (Suárez) y Apodaca	M-5190
M. Aldama, (Amistad) y San José A-6633 y	M-4449
San Martín (San José) y Gervasio U-3030 y	U-6969
Tenerife y Carmen	M-5121
Zenea (Neptuno) y Manrique	M-4166
Zenea (Neptuno) 17	A-6566

DE P. VARELA (BELASCOAIN) A AVE. DE MENOCAL (INFANTA)

Ave. de México (Cristina, 22	M-7119
Ave. Independencia (Carlos III) y Menocal U-6808 y	U-5161
Ave. Independencia (Carlos III) y 8	M-4655
Castillo y Santa Rosa	M-4655
General Carrillo (San Rafael) No. 172	U-7077
Máximo Gómez (Monte) 246 M-5086 y	M-4446
Zenea (Neptuno) y Oquendo	U-6924

VEDADO

Calle 7 (Calzada) No. 84	F-6271
Calle 9 esquina a 1	F-6161
Calle 12 y 15 F-3339 y	F-6255
Calle 23 y G F-6119 y	F-2803

VIBORA

10 de Octubre (J. del Monte, 695 I-7678 e	I-7559
San Francisco y Buenaventura I-7207 e	I-7518

JESUS DEL MONTE y S. SUAREZ

J. Delgado y Lacret I-7755 e	I-3503
Rodríguez y Dolores	I-7613
Santos Suárez No. 10	I-7332

LUYANO

Cueto y Santa Ana	X-1111
Juan Alonso e Infanzón	X-2371
Justicia y Herrera	X-2344

CERRO

Calzada del Cerro 895	I-7486
Cosme Herrera (Palatino) y Atocha	I-7719

NOTA.—Este grupo deberá prestar servicio público todo el día y toda la noche de los domingos siguientes: Febrero 2, Marzo 15, Abril 26, Junio 7, Julio 19, Agosto 30, Octubre 11 y Noviembre 22.

HABANERAS

LA MODA ACTUAL

ABRIGOS DE PRIMAVERA

Abrigo de primavera, donde aparece en forma de chaqueta por el frente y de capa por la espalda confeccionado en un material moderno grueso con tejidos acordonados más gruesos que se aplican horizontal o vertical en el corte, resultando de una belleza y elegancia que favorece grandemente a la mujer cuando se escoge en colores interesantes. El que vemos está hecho en oro viejo con rayas carmelita oscuro igual que la falda el sombrero y los guantes.

LA ELEGANCIA EN LOS DETALLES

La moda nos trae, en cada temporada, una silueta, un color un detalle, donde pueden notarse fácilmente los cambios caprichosos a que nos obligan los grandes creadores de ella.

Este verano además de las bellísimas telas que nos ofrecen con las cuales nuestras mujeres lucirán doblemente encantadoras, aprecen un sinnúmero de detallitos que significan una coquetería muy propia de la mujer, dejando a un lado aquellos rasgos duros, donde se perdía la mayor parte de la elegancia.

Entre esos detalles que han llegado a **El Encanto** para darle mayor personalidad a las damas elegantes, que son sus clientas, aparecen las carteras de piel, telas y pasta en los más bellos estilos y formas con adornos de verdadero gusto.

Cullitos de lencería y piqué, cinturones bordados, trenzados y de piel lisos, guantes echarpes, pañuelos con estampados preciosos, para adornar la cabeza o el cuello en los días de playa, bufandas, encajes, abanicos y todo lo que de algún modo resulte un detalle femenino, que es lo característico en esta temporada.

NOTAS DE LA MODA

Actualmente las mujeres inglesas usan blusas negras con todos los conjuntos, aun con los tweeds de colores más vivos los combinan con **jersey** crepé o muselina negra, llevándose los **swealeds** negros con faldas gris.

Aunque el luto oficial en Inglaterra solo duró tres semanas, aun predominan los tonos que tiran a morado en señal de luto.

Leathercraft, que se especializa en todo cuanto se puede imaginar en pieles, hace ahora un abrigo de gamuza negro con las hombreras muy anchas y grandes solapas que se puede usar con todo, pero que mejor va con una falda de cuadritos blanco y negro. También hace otros modelos de materiales brillosos que llaman **nappa** y resulta precioso en tonos claros de miel con un traje de tweed negro.

En un banquete reciente las mujeres más chic llevaban trajes negros con sombreros adornados por velitos que es un efecto de la obra teatral **Margot.** Esta obra sugestionó a tal extremo al público que ha sido una invasión de trajes negros con cuellos altos y cuellitos vueltos con galas y sombreritos redondos como los que vieron en el teatro.

Entre las novedades que se presentaron aparece un sombrero negro con velito rojo oscuro y bufandas de **foulard** blancas con óvalos en colores brillantes y las bolsas amplias de la misma tela.

Se ven florecitas de parcelana o vidrio para usar en el ojal del suit, presentándolas **Víctor Strebel** en forma de mariposas que ofrecen un efecto muy caprichoso y elegante.

REGLAS DE CONDUCTA

Suele decirse que a nuevos tiempos, nuevos usos, pero todavía no se ha desterrado de los salones de baile y de ciertas reuniones danzantes la silueta protectora de la madre que cuida celosa de la conducta sus hijas, giándolas con singular instinto entre las espinas y las flores de la vida. Esto pese a que se dice que la joven debe concurrir a las reuiones sin acompañamiento para poderse divertir con mayor libertad. Por eso no debemos olvidar que los malos tranceles suelen venir de una libertad excesiva y una defectuosa vigilancia del espíritu que precisa ser orientado en sus pasos por una experiencia de que por sus pocos años carecen todas las jóvenes, siendo preciso que las madres las guíen y aconsejan debidamente.

EL DUELO

Al Mayor General E. Loynaz del Castillo

De honor herido defendiendo el fuero
ambos nos dispusimos a la brega,
y en el terreno ya, con rabia ciega,
de punta en blanco el toledano acero!

Trabóse el choque singular y fiero,
pues alentando la consigna griega
se hacía más ardiente la refriega
doblando el golpe cada caballero!

A la vista de lívidos amigos,
desatando un minúsculo oceano,
rodó su brazo al pie de los testigos..

Le curaron; y el ánimo cristiano
trató de conciliar los enemigos,
¡pero no nos pudimos dar la mano!

Diego de PEREDA.

MENU DEL DIA

Almuerzo	Comida
Grape fruit	Cantaloup
Huevos en acemitas	Sopa de macarrones
Ternera a lo marengó	Pescado en salsa verde
Ensalada americana	Filete con legumbres
Dulce de guanábana	Huevos reales

RECETAS DE COCINA

Huevos reales

Se baten ocho yemas de huevo con un polvito de sal y el zumo de un limón verde hasta que esté dura la crema. Se colocan en una tartera de panetela bañada con almíbar de punto cocinándose al baño-maría. Se deja enfriar y se cortan en pedazos pequeños dándoles una vuelta en almíbar caliente de bastante punto, colocándose en una dulcera y cubriéndose con el resto del almíbar.

M. R. de FONTANILLS.

SANATORIO DEL DR. CORDOVA
para
Enfermedades Nerviosas y Mentales
Médicos de visita:
DR. ARMANDO DE CORDOVA
Dr. Rodolfo J. Guiral — Dr. José R. Valdés Anciano.
Médico Interno:
Dr. Andrés Valdés Domínguez.
Arroyo Arenas — Kilómetro 17 — Teléfono 26
Consultorio del Dr. Cordova — Belascoain 95.
Lunes, Miércoles y Viernes, de 3 a 5.
Teléfono M-3400

SUSCRIBASE Y ANUNCIESE EN EL «DIARIO DE LA MARINA»

VINO Y JARABE DE DUSART
al lactofosfato de cal

El Jarabe **sostiene** a la madre **fortifica** al niño
El Vino se receta en los casos de **anemia** en el periodo de **convalecencia**

El Lactofosfato de Cal contenido en estas preparaciones es el mas poderoso de los reparadores

DE VENTA EN TODAS LAS FARMACIAS

GUANABACOA AL DIA

TOMA DE POSESION. — Hoy a las doce del día tomará posesión de su cargo de Alcalde Municipal el doctor Rafael Rodríguez Alvarez, joven profesional que ha sabido captarse las simpatías de su pueblo que espera de su actuación alcaldicia una nueva era de mejoramiento colectivo.

Es natural que después de haber pasado por una serie casi interminable de alcaldes de facto en que por consecuencia lógica de su misma condición nada han podido hacer en beneficio de nuestra villa, a no ser en estos últimos días en que nos han proporcionado mayor cantidad de agua, Guanabacoa, ávida de que se le preste la atención que merece, espera del nuevo alcalde que conoce perfectamente las necesidades por las que atraviesa, el rápido alivio a sus males.

Al enviarle desde estas columnas al Dr. Rodríguez Alvarez nuestro saludo más cordial en el día de hoy en que escala la alta posición de regir los destinos de la vieja villa, reciba el ruego más encarecido de que haga cuanto esté a su alcance porque no se vea defraudada la esperanza en el depositada.

DEL CAMPEONATO. —En reciente junta celebrada por los señores delegados de las distintas sociedades que toman parte en el campeonato que con tanto entusiasmo viene desenvolviéndose en la cancha de la «Alianza Juvenil», se tomó el acuerdo de continuar la segunda vuelta en la forma siguiente:

Viernes 27. Casino Español vs. Escuelas Pías. Alianza Juvenil vs. Escuelas Pías.

Lunes 30. Casino Español vs. Escuelas Pías. Juego de exhibición.

Miércoles 1º Liceo de Guanabacoa vs. Casino Español. Juego de exhibición.

También se acordó suspender la celebración de los partidos durante la Semana Santa así como que los delegados se reunirán nuevamente para acordar la fecha en que ha de jugarse la vuelta final en la que se decidirá el primer lugar del campeonato.

ONOMASTICO. — Ayer, bajo la advocación de San Gabriel Arcangel celebraron su día los doctores Gabriel Cubría Puig, Director del Hospital Civil y su hijo Gabriel Cubría Roura.

Con tal motivo en tan fausto día recibieron múltiples pruebas de afecto en innumerables mensajes de felicitación.

Aunque algo tarde, reciban tan distinguidos médicos guanabacoenses nuestro afectuoso saludo.

ENFERMA. — Desde hace varios días se encuentra guardando cama a consecuencia de un ataque apendicular la graciosa señorita Hilda Morales García Osuna.

El cronista formula votos por el pronto restablecimiento de la estimada amiguita.

DEL CASINO ESPAÑOL. — Los dinámicos directivos del Casino Español no descansan un solo momento en su afán de ofrecer a nuestras familias, simpáticas fiestas de agradable esparcimiento.

Apenas apagados los ecos sonoros del pasado baile de disfraz, ya se encuentran en plena organización de un baile para el día 12 del venidero abril dedicado a la grey infantil que en ese día pondrá una nota de alegre algarabía en los amplios salones de la hispana sociedad.

Y no es esto sólo, porque según rumores que hasta a mí han llegado, están también preparando la celebración del Baile de las Flores asegurándose que está señalada la fecha del 2 de mayo y que ha de resultar un espléndido acontecimiento social.

Lo que espero dar a conocer de manera oficial en breve.

Es indudable que se nota ya que el Casino Español está siendo nabilmente dirigido por elementos entusiastas que ponen al servicio de la sociedad su capacidad organizadora.

De lo que nos alegramos muy sinceramente.

RESTABLECIDA.—Totalmente restablecida se halla del mal que por espacio de varios días la estuvo aquejando, la bella y simpática señorita Violeta González Falcón, hija de nuestros buenos amigos los esposos Blas González y Dulce María Falcón.

Atendió a su curación el sabio médico guanabacoense doctor Gabriel Cubría Puig, director de nuestro Hospital Civil.

Grandemente nos congratula que se encuentre perfectamente bien la gentil Violeta.

EN CARRAL. — Magnífico programa hoy en «Carral» estrenándose las producciones «Gondolero de Broadway» de Dick Powell y Joan Blondell; y «Ya Tenemos Dinero» donde figuran Joan Blondell y Jean Farrell.

Rafael Fernández Dalmás.

Lea ¡ALERTA! al mediodía y el AVANCE por la tarde

CRUCIGRAMAS

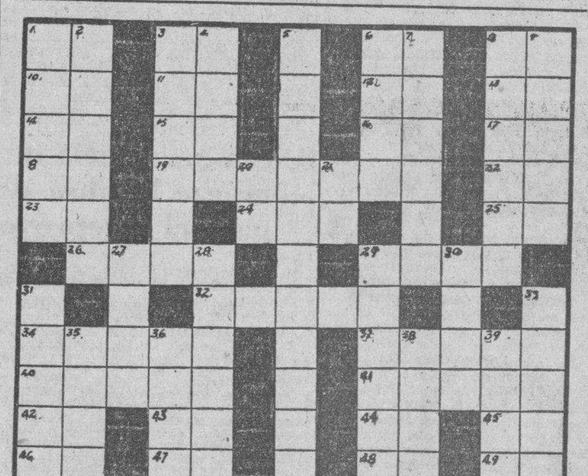

HORIZONTALES

1.—Especie de flecha que usaban los antiguos turcos.
3.—Artículo.
6.—Variante.
8.—Sílaba que repetida resulta un apodo familiar.
10.—Nombre de letra.
11.—Contracción.
12.—Asociación de Torcedores.
13.—Contracción.
14.—Terminación de infinitivo.
15.—Cierta hiedra de la China.
16.—Sílaba que repetida resulta el nombre que se le da a un niño pequeñito.
17.—Nombre de letra.
18.—Afirmación.
19.—Percibir.
22.—Fórmula de la plata.
23.—Igual al 22.
24.—Ciudad del Brasil.
25.—En la (antiguo).
26.—Tiempo del verbo optar.
29.—Atraviesa.
32.—Archipiélago de la Polinesia.
34.—Convite de caridad que tenían entre sí los primitivos cristianos.
37.—Lugar donde van las almas de los que mueren sin tener aún uso de razón ni estar bautizados.
40.—Que tiene lana.
41.—Amarraré.
42.—Variante.
43.—Marchar.
44.—Otorga.
45.—Antiguo nombre de la nota do.
46.—Asociación de Torcedores.
47.—Artículo.
48.—Número romano.
49.—Interjección.
50.—Sociedad anónima.
51.—Terminación de infinitivo.
52.—Igual al 25.
53.—Naipe.

VERTICALES

1.—Que tiene gordura en demasía.
2.—Una de las islas Jónicas.
3.—Barrio de Matanzas (antes Itabo).
4.—Planta liliácea se que se extrae un jugo medicinal.
5.—Recepción.
6.—Cacahuete.
7.—Perteneciente al éter.
8.—Lo que paga.
9.—Aduce.
20.—Nombre de letra.
21.—Símbolo del bario.
27.—Intento, proyecto.
28.—Cortar con tierra.
29.—Caballero notable por sus hazañas en la guerra.
30.—Concavidad profunda y obscura.
31.—Aplacas.
33.—El que hace versos (pl.)
35.—Especie de flauta.
36.—Vasija de metal, grande, redonda y de poca profundidad.
38.—Una de las islas Jónicas.
39.—Necia, incapaz.

Solución al Crucigrama anterior

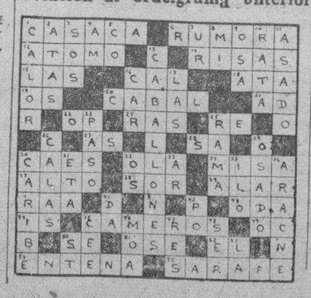

MATANCERAS

EN MONSERRAT.—Homenaje monstruo.

Aunque no sea la más ideal la frase, es la que mejor cuadra a ese almuerzo que se ofreció el pasado domingo al secretario de Comunicaciones, el prestigioso matancero Francisco Gómez.

Acostumbrados como estamos a las magníficas fiestas que en aquellas alturas ofrece la Colonia Española yumurina, no puede hacerse parangón entre la del domingo 22 y cualquiera de las que últimamente allí han tenido efecto.

Toda Matanzas—nunca más fiel el vocablo—ascendió en la mañana de aquel hermoso día de marzo, la empinada cuesta en la que asienta la ermita de la Virgen morena.

Los autos, repletos de simpatizadores del funcionario modelo, que ha elevado ese importante departamento de Correos a la altura envidiable en que hoy se encuentra, llegaban a Monserrat siendo portadores, además de los comensales del almuerzo, de la alegría que reinó y se que se mantuvo en la fiesta hasta su terminación.

Mesas y más mesas, para dar cabida a las trescientas y pico de personas que en ellas se sentaron, se dispusieron en la glorieta «José María Pérez», no quedando un solo asiento desocupado.

Pero no soy exacto en esta afirmación.

Porque quedó sin ocupar el sitio del cronista, que se vió alejado de esa fiesta por motivos bien discutibles: causas de salud.

Pero si no asistí a la fiesta, tuve la satisfacción de recibir en esa misma noche del domingo, el telegrama que a su llegada a la Habana me cursara Francisco Gómez.

Dice así: «Mucho he lamentado no haberle visto ayer en esa ciudad, para haber tenido la satisfacción de estrechar su mano y expresarle mi sincera gratitud por las amables frases que me ha dedicado en las columnas del DIARIO DE LA MARINA. Un fuerte abrazo.—**Francisco Gómez**».

Pero, volviendo al homenaje que marcará en el historial matancero y en el capítulo de fiestas de esa índole una página brillante, diré que si fué espléndido por su concurrencia, lo fué aún mayor por los resortes que se pusieron a prueba para que todo se superara a sí mismo.

Magnífica cocina, para el servicio de la mesa, manjares escogidos y mejor condimentados para regalo del paladar—no es una réclame a Armada—y una tan sana alegría y un tan inmenso regocijo, que el señor Gómez y su distinguida esposa que lo acompañaba tienen que haber experimentado momentos de intensísima emoción.

Los vivas, los elogios en los discursos, los apretones de mano, sinceros, efusivos a Gómez y su señora, formaban ambiente el más caro y el más amable para esos homenajeados.

Intentar una relación de nombres, que me sería facilísima, porque tengo a la vista la lista de los muy cerca de cuatrocientos comensales a ese almuerzo, sería no dejar espacio para los otros muchísimos temas que debo hoy traer a esta correspondencia.

Por eso me concretaré a decir que autoridades, pueblo, sociedad, todo lo que en la Yucayo pesa, se dió cita en el homenaje al secretario de Comunicaciones.

La prueba elocuentísima que se rendía a ese funcionario, no era un homenaje a la alta autoridad, ni era un halago al ministro: era el reconocimiento de los méritos y la apreciación del valor del hombre que, elevado a tan alta jerarquía, debe su ascensión a su idoneidad, a su pericia en cuestiones del ramo, a su honradez acrisolada, y al expediente esplendidísimo que tiene como empleado de ese departamento desde hace tiempo infinito.

LAS FIESTAS DE HOY.—En toda la isla.

Como en Matanzas, en las cinco provincias restantes se festejará la toma de posesión de los gobernadores y alcaldes electos el pasado enero, que cierran el paréntesis de provisionalidad.

Lorenzo Delgado y César Casas serán objeto hoy, por parte de sus conterráneos, de un delirante recibimiento, es decir, de una exteriorización magnífica de júbilo por su toma de posesión en las dos más importantes magistraturas: la primera provincial y la primera municipal.

Publiqué ya ayer el gran programa confeccionado para este día de hoy, 25 de marzo, y sólo agregaré en estas líneas que la correspondencia de mañana estará dedicada a dar cuenta de todos esos actos.

Sean bienvenidos al Gobierno de la Provincia el doctor Lorenzo Delgado, y a la Alcaldía Municipal el señor César Casas, jóvenes magistrados a los que el sufragio popular, la soberana voluntad matancera depositada en las urnas, ha elegido para que rijan los destinos de la provincia y de la ciudad.

De su acierto y de su gestión estamos seguros, porque son bien conocidos los de todos, y está en la conciencia de todos que hombres de su ejecutoria no pueden defraudar las esperanzas que en ellos tenemos puestas.

GRAN BODA HOY.—En el Vedado.

Para las nueve y media de la noche citanlas invitaciones, repartidas entre sus amistades por los esposos Dr. Fernández Zayas y Graziella Rodríguez Cáceres, y Jaime Benavent y Fontanals y Dolores Campamá y Roig, para el matrimonio de sus hijos Luisa y Jaime, que reunirá esta noche en el aristocrático templo del Vedado a la más selecta representación de la sociedad habanera.

Boda de rango, de cuya invitación acuso aquí recibo, deseando a esos novios una eterna honey moon.

LA SEÑORA DE QUIROGA.—Ariela de Ximeno.

Celebra su onomástico en esta la apreciable dama, que disfruta de tantas simpatías en nuestros círculos sociales.

No recibirá hoy Ariela.

Porque está su hogar bajo el peso del dolor que a él trae la muerte ocurrida días ha, en el central «Chaparra», de la inolvidable Nina Rivas de Rodríguez, tía de la señora de Quiroga.

Mi saludo cumplido a Ariela en este día.

UN SUCCES.—La fiesta de **Sauto.**

Puede así decirse de la que ofreciera en la mañana del domingo la Asociación de Amigos de la Cultura Cubana.

Martha Andrews, danzarina de gran renombre, hizo las delicias del público, presentando números los más atractivos y los más gustados.

El guitarrista Rey de la Torre a su vez ofreció momentos de intensa emoción, cautivando a cuantos tuvieron la satisfacción de asistir a esa fiesta de arte, tan exquisita.

El sexteto de Dagoberto Hernández, integrado por virtuosos bien conocidos en esta localidad, se hizo aplaudir del propio modo.

La señorita Hortensia Lamar y del Monte, Luis Rodríguez, y cuantos laboran entusiastas en pro del auge de los Amigos de la Cultura Cubana, deben sentirse satisfechos del favor de que gozan ya en Matanzas.

Como dije en pasados días, la principal idea de esta institución es instalar en la barriada neopoblana la biblioteca «Carlos del Sol», para la que está ya cedido el local del paradero de Bahía, que ocupó en un tiempo el café de aquel gran amigo del cronista que se llamó don Lorenzo Zabala.

EL ALMUERZO DEL DOMINGO. Un elocuente homenaje.

Lo ofrecen los accionistas de la la Compañía de Jarcia a su directiva, como muestra de gratitud y como premio a las gestiones felicísimas de los caballeros que al frente hoy de esa gran industria, tan sabia e inteligentemente han sabido guiarla, convirtiéndola en lo que es: en una de las más sólidas y prósperas de la República.

Papel de la jarcia es papel solicitado en la bolsa siempre, y es inversión que augura espléndidos rendimientos y esto lo debe esa industria a sus directivos y a su gran administrador, por quien sienten cuantos laboran en esa fábrica, el respeto y la consideración más grandes.

En las Cuevas de Bellamar, aquel lugar lleno de poesía del que es propietaria la Compañía de Jarcias, se celebrará el almuerzo del domingo, para el que vienen de la Habana, en número de cien, accionistas y directivos.

Estoy invitado a ese ágape, y asistiré.

LA SEÑORA DE GONZALEZ.—Nena Rovirosa.

Continúa convaleciente en la quinta le salud de la Colonia Española, la joven esposa de uno de los dueños de la «Villa de Madrid» que, como publiqué oportunamente, tuvo que someterse a una operación quirúrgica en condiciones bien peligrosas por cierto.

Ignora aún Nena el fallecimiento de su hermano Jaime, ocurrido en los días de su reclusión en aquel establecimiento, y al ser dada de alta, buena y sana, gracias a la ciencia del doctor Font Tió, le espera la nueva desoladora que tanto ha de afectarla.

¡Qué sensible caso!

BERTILA HAEDO.—Rumbo a Jagüey Grande.

Para tomarse un descanso que se tiene bien ganado, después de las agitaciones de esta temporala carnavalesca, embarca hoy hacia los predios del senador Acosta y Bello, la presidenta del Tennis, señorita Bertila Haedo y Triana.

Una semana permanecerá en aquellos dominios la señorita Haedo, que dispónese, a su regreso, a preparar el gran baile que ofrecerá el Matanzas Tennis Club, el sábado de Gloria.

Baile de fantasía.

Que está llamado a gran éxito.

¡Au revoir, gentilísima!

TOMAS LAREDO.—Regresó a la provincia de Oriente.

Partió ayer para la capital santiaguera, donde reside hoy por formar parte del tribunal de aquella Audiencia su ilustre padre, el joven Tomás Loredo y Marcos, a quien se quiere y estima tanto en esta sociedad.

Disfrutó Tomás de las fiestas carnavalescas celebradas en Matanzas por las sociedades Casino y Liceo y nos abandona con la promesa de venir para el 20 de mayo, en que también se preparan muy suntuosas fiestas, con motivo de la toma de posesión del nuevo Gobierno.

DE ENFERMOS.—Los nombres en el capítulo.

El primero el de Fausto Campuzano, al que una molesta dolencia lo ha alejado de las oficinas de la Superintendencia Provincial de Escuelas, en la que presta sus servicios.

Está ya restablecido del ataque gripal que lo retuvo en sus habitaciones durante varios días, Ismael Obias y Ferrán.

Y es también gratamente satisfactorio el estado de salud de la graciosa chiquilla Nenita Tapia y Alberty, hija del eminente cirujano doctor Luis Tapia Dávila y la bella dama Gloria Alberty.

Finalmente, en esta nota de enfermos, diré que será sometida hoy a la operación de la apendicitis, en la Habana, la señora Blanca Castañer y Rivas, la esposa de Chacho Horta y Burgos, a la que despedía ayer precisamente para la capital.

Daré cuenta mañana, a las amistades de la señora de Horta, del resultado de la intervención quirúrgica a que va a someterse.

EN LA TABERNA ESPAÑOLA.—La comida del sábado.

Entre los muchos actos de esta índole, que se han celebrado en Matanzas, con marco en aquel mismo popular restaurant de la calle de 24 de Febrero, ninguno tan lucido, ni con mayor número de concurrentes, que el que el día veinte y uno del corriente se ofreció al Dr. Silvio Blanco Alcoser, que el próximo día veinte y ocho contraerá nupcias en la Iglesia del Carmelo, con la bella señorita Nena Quesada y Ferrer.

Una larga mesa, que ocupaba todo aquel salón reservado del Baturro, congregó en torno a ella a los más distinguidos clubmens del Liceo, entre los que goza de gran afecto Silvítico.

Invitado el Cronista, faltó como ha faltado a todos los actos de estos días, por la molestísima grippe que le ha retenido en absoluto retraimiento desde hace dos semanas.

Por temor a caer en omisiones, renuncio a dar nombres de los concurrentes a ese ágape, en el que una vez más hizo gala de su cocina, la Taberna Española, de la calle de 24 de Febrero.

LA ULTIMA NOTA.—Grata en extremo.

Contienen estas líneas los primeros acuses de recibos para los matanceros que he postulado desde esta sección, solicitando de ellos la aceptación de bonos de la Sección de Sport del Liceo.

Primera en la primera lista publicada, fué la señorita Nena Barrientos y Schweyer, y primera es también en corresponder con su envío del valor de un bono.

Ha sido la segunda en la aceptación de su bono, la bella dama Elena G. Menocal y Otero, la gentilísima esposa del director de «Social», Conrado W. Massaguer.

Y abierto ya el capítulo, espero continuar dando las gracias, como hoy, a cuantos complaciéndome, cooperan a terminar las obras del campo de sport de la legendaria institución yumurina.

Abriré hoy un paréntesis en las peticiones, por dedicar el espacio que para ellas tenía reservado, a estos acuses de recibo.

Los primeros en llegar y los más gratos por ende.

Mañana continuaré publicando los nombres de los postulados.

Manolo JARQUIN.

TRASLADO DEL TENIENTE FILOMENO MARTINEZ CAÑIZARES

ENCRUCIJADA, marzo 24, DIARIO. Habana. —Por traslado del teniente del Ejército Constitucional, Filomeno Martínez Cañizares, al Escuadrón de Sancti Spíritus, se ha hecho cargo de la Jefatura del pelotón de este Término, el teniente Apolonio López Díaz, que procede de la Capitanía de Remedios.—Aylión Ferrer, corresponsal.

Los Caballeros de la Orden de la Luz han designado su gran oficialidad para 1936

La Orden Caballeros de la Luz, en la República de Cuba, ha celebrado durante los días 13, 14, 15 y 21 su Gran Convención anual, en la Casa-Templo de la Soberana Gran Logia, Zulueta 46, altos.

En la noche del 25 fué instalada la Gran Oficialidad, que fué electa para regir los destinos de la Orden durante el año 1936-37, compuesta por los hermanos siguientes:

Gran Caballero Luminar, Sergio Orizondo Siverio.

Gran Vice Luminar, Germán Beci Aracil.

Gran Patriarca, Federico Téllez Escalante.

Gran Secretario, Oscar Ruz y Garzón.

Gran Vice Secretario, Oscar Gutiérrez Aloy.

Gran Tesorero, Francisco Martínez Betancourt.

Gran Vice Tesorero, José Manuel Fortes Saavedra.

Gran Experto, Agueda Polledo Ibáñez.

Gran Maestro de Ceremonias, Ceferino Gómez Polledo.

Gran Guarda Templo Interior, Rogelio Alfonso Sousa.

Gran Guarda Templo Exterior, Guillermo Alonso Valdés.

Gran Porta Bandera, José Manuel Gallego.

Presidente de la Comisión Judicial, Manuel del Amo Arrondo.

La Orden Caballeros de la Luz es una institución fraternal que cuenta con dieciocho Logias actualmente y que practica y difunde las doctrinas del sabio educador cubano Don José de la Luz y Caballero.

Dr. M. COSTALES LATATU
GINECOLOGIA CIRUGIA ABDOMINAL
DIAGNOSTICO: $10.00.
PRADO 98 M-3472 F 4906

TOS de los Niños
Coqueluche y Tos Nerviosa
CURA asegurada por el verdadero
JARABE MONTEGNIET
M. DELALANDE, 37, Av. Marceau. PARIS

La vitamina "B" en la alimentación no debe ser olvidada

Ejerce una acción notable en el organismo, al que pone a prueba de todo desgaste

Recientemente se hicieron pruebas en la Universidad de Chicago para determinar hasta qué extremo la falta de la Vitamina «B» en su dieta, afectaba la habilidad de unos ratoncitos después de grandes, para salirse de un laberinto al final del cual encontraban un pedazo de queso atractivo y apetecedor. Los resultados fueron verdaderamente sorprendentes.

Aunque la ciencia no ha determinado todavía qué cantidad de esta vitamina requieren las personas, es un hecho que una de las causas de debilidad general en el sistema es la insuficiencia de la Vitamina «B» en la dieta diaria. Esta vitamina es indispensable para poder asimilar bien los alimentos que producen energía.

La levadura fresca sobresale entre el grupo de alimentos que contienen vitamina «B» en abundancia. Las frutas, las nueces y los tubérculos la contienen en cantidad moderada. En los países en que se consume mucho azúcar, arroz pulido y harina de trigo blanca, esta vitamina por lo general falta y esto es la causa de la enfermedad llamada «beri-beri».

El sistema nervioso también se afecta seriamente cuando la deficiencia de la Vitamina «B» ocurre en gran cantidad.

Actualmente, dado a la gran publicidad que se le ha dado al tema interesante de las Vitaminas y sus funciones en la dieta humana, ya es un secreto la parte importante que ellas ocupan en el problema de los alimentos.

Sin embargo, especialistas y médicos de fama mundial hace tiempo saben que la levadura fresca es un alimento muy rico en Vitamina «B». Un ejemplo es la Levadura Fleischmann, reconocida por la profesión médica como una de las fuentes más ricas, tanto en Vitamina B como en Vitaminas A, G y D. Estas cuatro Vitaminas, esenciales a la salud, han sido combinadas proporcionalmente dentro de cada pastilla de Levadura Fleischmann.

El desgaste en el sistema nervioso, ocasionado por la vida moderna; la ausencia de hábitos de alimentación adecuados y el balance adecuado de los elementos necesarios en nuestra dieta, nos obligan, en muchos casos a suplementar la dieta ordinaria con productos alimenticios en los cuales se puede confiar, así como la Levadura de Fleischmann, la cual suple la deficiencia de las substancias requeridas por el cuerpo humano y resuelve un problema de gran importancia.

VIBOREÑAS

UN SALUDO.—Lo dedico en sus líneas a la gentilísima viboreña de vestido cuerpo señorita María Gracia Pulido y Ramírez, primogénita de los afamados esposos señora Adela Ramírez y el antiguo convecino señor Luis M. Pulido.

Por impedírselo un poderoso motivo, rése tan admirada amiguita impedida de recibir a sus relaciones sociales, a las que así dejo advertidas.

Con mi expresivo saludo deseo muchas felicidades a María Gracia.

EN SUS DIAS.—Presentes tengo a los apreciables amigos señores Dimas Gómez Solano, conocido agente mercantil, de nuevo entre nosotros, después de una larga ausencia por el interior de la República.

Pelayo González, el ¡gran Pelayo primero!

Pelayo Gómez, al que deseo las mayores felicidades junto con su amada esposa la joven y bella dama María Luisa Acosta.

Y muy presente tengo al querido y viejo amigo don Quirino Suárez.

Un feliz día les deseo.

CLUB FEMENINO DE CUBA.—Un nuevo éxito ha sido para este valioso Club, que tanto labora por la mujer y por el niño, su trasmisión de radio el pasado domingo, por nuestra estación viboreña CMCU, con la que se obsequió a los radiofans con una interesante conferencia y homenaje a la excelsa poetisa Gertrudis Gómez de Avellaneda.

Se estrenó un hermoso Himno, muy inspirado, original de la señora Estrella Aguirre de Núñez, y letra del celebrado poeta Rafael Vignier, dedicado al Club Femenino por sus autores, habiendo sido cantado por las niñas del conocido Conservatorio Zilia, María Milán, Zilia Núñez, Josefina Pérez, Carmen Rodrigo, Hilda Izquierdo, María Teresa García, Silvia García, Mercedes Alvarez, Araceli Rodrigo, María García Alvarez, Mercedes Díaz, y Hilda Villar, en cuya letra se cantan las glorias de la genial e inolvidable «Tula»» como cariñosamente era nombrada la Avellaneda.

Después la activa Presidenta de la Sección de Propaganda, señora Hilarita Pérez de Alderete de Vignier, con sentidas palabras hizo su elogio, en su gran labor literaria, que traspasó el límite nacional, interca lando algunas de sus bellas poesías que fueron magistralmente recitadas por la doctora Dolores Díaz Ventura, haciéndolo también con la hermosísima «A El».

El señor Lorenzo Villar elocuentemente dedicó unas frases a la Avellaneda y a las damas del Club Femenino, que saben honrar la memoria de las grandes mujeres cubanas.

Los números de música estuvieron a cargo del duo Cabrera, el celebrado cantante Gustavo Rojas, acompañado a la guitarra, siéndole pedidas varias repeticiones.

El próximo domingo, a igual hora, de diez a once d ela mañana, este Club dará su acostumbrada audición de radio con otro muy interesante programa.

SRTA. HILDA ARTECHE, —Por noticias que he recibido desde el Norte, he podido enterarme que tan bella viboreña, alumna del gran colegio Industrial High Scholl de Manhattan en sus estudios de las asignaturas del Bachillerato ha obtenido todos los primeros premios, triunfando entre unas quinientas alumnas y siendo mencionada honorificamente por la alta Dirección.

Comprendo la legítima satisfacción que experimentan sus amados padres los estimados esposos señora Luisa Bertoli y el señor Alberto Arteche, así como también su queridísima tía, mi estimada amiga señorita Rosalía Arteche.

Yo hago llegar hasta la triunfadora Hilda mis más expresiva felicitación, que también dedico a todos sus familiares, orgulloso de ver como nuestras inteligentes mujercitas, y esta vez una hermosa viboreña, triunfan en tierras extrañas, por sus propios méritos.

SRA ENGRACIA PALENQUE DE RAMOS, —Tan estimada dama pronto disfrutará de perfecta salud, después de la delicada operación que recientemente le ha practicado el afamado cirujano doctor José M. Clark, que un nuevo y brillante triunfo se anotara.

Les dedico mi expresiva enhorabuena, deseoso de consignar cuanto antes el perfecto estado de salud de tan estimada dama.

SOCIEDAD DEL PILAR. —Un gran baile celebra esta noche esta decana sociedad, en sus hermosos salones de Estévez 62, a las nueve, con magníficos conjuntos musicales, que harán un delicioso programa hasta la madrugada.

El atento amigo y activo Secretario de la Sección de Recreo y Adorno, señor José Santamaría del Cueto, principalmente, y todos los miembros de la Directiva del señor José Calda, han laborado para que este baile en honor de Momo les sea un nuevo y ruidoso éxito, y así será pues las «pilareñas» asistirán en gran número.

Puedo anticipar la noticia de que el próximo miércoles día primero de abril, se despedirá al Carnaval con otro gran baile denominado ¡Adiós al Canaval!

Pero... ¿cómo asistir esta noche al Pilar si no he recibido la invitación?

¡Y yo le temo tanto a las «detenciones»....!

UN RECIBO.—Muy concurrida vióse la confortable residencia de los apreciables esposos señora Rosa Codina y el cumplido amigo señor Andrés de la Vega Soriano, con motivo del recibo que ofrecieron a sus más allegadas amistades, en la fecha del cumpleaños de su gentilísima heredera, la bella figulina Catalina María, que también celebró sus días.

Desde las cinco de la tarde hasta las nueve de la noche estuvieron acompañados por sus amistades, las que fueron delicadamente obsequiadas con un rico buffet.

Numerosas fueron las señoras, cuyos nombres me veo impedido de consignar, para hacerlo con los nombres de las figulinas, que eran:

Mamy Ramos, Isabelita Ramos, Hortensia Martínez Pérez, Rita María Gómez, Perlita Gómez, Zoila Hernández, Yolanda Rodríguez, Ofelia López, Mirta y Eva del Río, Piedad y Fé Suárez María Teresa Pomar, María Luisa Pomar, Rosa Villa, Adelaida Avila, Nenita Pachot, Vitalia y Oria Vega, Honorina y Gertrudis Sólerga, Delia del Valle.

Conchita Somoza, María Antonia Pérez, Leonorcita Ponce, Mercedes Bravo, Blanca y Caridad Revuelta, Clarita Piquero, Graciella e Inés de la Torres, Olga Hernández, Mercy López Carmita Gutiérrez, Lidia Delgado, Sofía Delgado, Georgina y Graciella Campos, Ida de la Mesa, Sara y Mercedes García, Nena y Bebita Estévez.

Una vez más reitero mi afectuosa felicitación a tan gentil viboreña.

Urbano del Castillo.

El vapor británico "Orbita" tiene que embarcar 10.000 sacos de crudo con destino al mercado de Londres

Fué el de ayer un día de intenso movimiento en el puerto. Mañana se espera el «New York», que trae excursionistas. Los remates de mercancías en la Aduana no han dado resultado

INFORMACION GENERAL DE LPUERTO DE LA HABANA

POR LA ADUANA—Notificaciones y apremios: Se ha procedido ya por los agentes de apremio de la Aduana de la Habana, a la notificación y ejecución de numerosos expedientes que permanecían estacionados y que el señor León Otaño, Administrador de la Aduana, ordenó se les diera curso.

Tal actividad ha determinado el ingreso en las cajas aduanales de unos tres mil pesos.

También lo relacionado con los alcances que estaban pendientes de actividad, y que sumaban unas dos mil quinientos, han sido ya cursados unos mil, quedando por cursar unos mil quinientos que también serán notificados en breve plazo.

LAS SUBASTAS.—Las subastas que se efectuaron en el muelle de San Francisco el día 23, dieron un resultado poco apreciable, por cuanto sólo se vendieron mercancías por unos 700 pesos.

La mayor parte de los artículos rematados no tuvieron demanda, pues los almacenajes que tienen que pagar son de tal monta que prácticamente los invalidan para toda operación mercantil.

LAS INVESTIGACIONES.—La revisión de libros y expedientes atrasados, dispuestos por el señor León Otaño, continúa con la esperanza de ver si se encuentran otros fraudes, o sistemas para dejar de pagar los derechos del fisco.

LA RECAUDACION.—La Aduana de la Habana recaudó ayer $54.721.27

AZUCAR PARA INGLATERRA.—Los señores Dussaq y Compañía, Consignatarios en la Habana de la Mala Real Inglesa, han recibido noticias de que el trasatlántico inglés «Orbita», llegará de puertos de Chile mañana, día 26, por la tarde, con carga general y pasajeros para la Habana y en tránsito para España, Francia e Inglaterra.

El «Orbita» tomará en la Habana diez mil sacos de azúcar para Liverpool.

Saldrá para Europa el día 28 al medio día.

EL «VIRGINIA».—El viernes llegará de San Francisco el vapor «Virginia» que trae pasajeros para la Habana y carga y pasajeros para New York.

En este barco llegarán el comerciante señor José Balcells, el señor K. F. Mayer y familia, señora Lena Letter e hija, Louis Colm y señora, y entre los de tránsito R. H. Devenport y señora, de Hollywood, el capián Edwardt Pellerg y señora, el Revdo. James E. Sassidy, el Juez A. J. Rodmbeck y señora, el Mayor A. F. Ramsey y Bella Schumann.

LOS QUE EMBARCARON.— En el «Florida» embarcaron para Miami Joaquín Custodio, Santiago Barrutia y señora, Rafael Rivas Vázquez y señora, Enna Rivas Vázquez, José Brañas, doctor Antonio García de la Torre, y el oficial del gobierno japonés «Minoru Otsuki».

DEVOLVIENDO VISITAS.— Ayer visitaron el crucero inglés «Dundee», las autoridades cubanas, que fueron recibidas por el comandante de dicha unidad naval.

Las baterías del buque hicieron los saludos de ordenanza a aquéllas que de acuerdo con el Protocolo tiene derecho a tales honores.

OTRO MEDIO MILLON.—El ferry «Joseph R. Parrot» llegó ayer de Port Everglades con medio millón de pesos plata del cuño de Cuba así como carga general.

SALIDAS.—Salieron ayer el «Paula», para New York; el «Seatrain New Orleans», para New York; el «Cuba», para Key West; el «Parrot», para Port Everglades; el «Britannic», para New York; el «Kungsholm», para New York; el «Yucatán», para Progreso; el «Frank A. Morey», para Tampa; el «Santa Marta», para Cristóbal; el «Madrone», para Nuevitas; el «Florida», para Miami; y el «P. Monroe», para San Francisco.

CAPTURADOS LOS INMIGRANTES CLANDESTINOS.—El Jefe del Servicio Secreto de la Marina, Teniente Villanueva, recibió ayer noticias de que habían sido capturados en las cercanías de Miami, tres mujeres polacas y un hombre cubano que se cree son cuatro de los siete inmigrantes clandestinos que lograron desembarcar en las costas de la Florida, y que fueron llevados desde la playa de Baracoa, en la lancha «Cachita».

Se ignora si las autoridades de Inmigración americanas impondrán un castigo a los que violaron las leyes de inmigración de aquel país, o los devuelvan a Cuba rápidamente.

Sobre este hecho, del que publicamos una pormenorizada información, el día en que fué arrestada la lancha «Cachita», se siguen las investigaciones, pues en dicho embarque, como en otros que se han efectuado, hay varios complicados a quienes se busca por la policía para incluirlos en el proceso.

EL CAPITAN DEL «PAULA», DENUNCIADO.—El doctor Pintado, médico del puerto que despachó ayer al vapor noruego «Paula», que arribó de puertos chilenos, denunció ante el Capitán del Puerto, que dicho Capitán se negó a facilitarle datos sobre las condiciones sanitarias del puerto de Iquique.

EL «PRIMERO».—El vapor noruego «Primero», llegó ayer tarde de Danzing con carga general.

EL «LAFAYETTE».—Ayer tarde y como habíamos anunciado, llegó el trasatlántico francés «Lafayette», que trajo un total de 559 pasajeros turistas todos en tránsito y cuya lista ya publicamos en la edición anterior.

EL «PRESIDENT MONROE».—De New York, con tres pasajeros para la Habana y 59 turistas y carga en tránsito llegó ayer tarde el vapor «President Monroe».

Llegaron por este barco Héctor Munn y señora y la señora Antoinette Fumagalli.

EL «NEW YORK». — Mañana a primera hora llegará de New York y escalas en viaje de excursión el trasatlántico alemán «New York», que trae gran número de excursionistas, entre ellos los señores Julius P. Meyer, director presidente de la Hamburguesa Americana en York, Matilde Martínez de Gil Borges, esposa del doctor Esteban de Gil Borges, nuevo Ministro de Relaciones Exteriores de Venezuela que va a Caracas con su familia, Joseph Glass y señora, Ejecutivo del Guaranty Trust de Pittsburgh y familia, el profesor Michael Rostontzeff, de la Universidad de Yale y señora, el Alcalde de Hartford J. Watson Beach con el señor W. Stuart Lazia, Franklin Griffin, Ejecutivo del Cheney Silaks y familia, Oscar Schlitter, agregado del Consulado alemán en New York, el capitán J. H. March, de la Guarnición Fort Hamilton.

EN BENEFICIO DE LOS VETERANOS.—El próximo sábado comenzarán las fiestas que se han organizado en la Playa Regla, para arbitrar fondos para la Fundación Mariana Grajales de Maceo, que sostiene en La Purísima la colonia para los veteranos.

Habrá numerosos festejos, bailes y procesión de la Virgen de Regla que se celebrará el sábado en la tarde y que recorrerá el litoral reglano.

Se han dado órdenes para enviar un pelotón de la Marítima para cooperar con la policía de Regla al mantenimiento del orden.

EL «FLORIDA».—El vapor americano «Florida» llegó de Miami con carga general y 262 pasajeros, entre ellos los señores María M. González, José Martínez, Manuela Munguía, Abraham Alberto Pelicar, Antonia Aguilera, Manuel Hernández, Aurora García, José Aros, Eugenio Rodríguez y familia, Saúl Farías, Esperanza Cueto, María Luisa Illas de Reyes, Lourdes Agüero, Della Acosta, Francisco Campos y señora, Adolfo Valdés, Marta Guernica, Rosa Martí, Fernando Favelo, Lorenzo Fernández, Martín Sánchez, Tomás A. Fernández, Lewis P. Steinhart y señora.

EL «PAULA».—Con carga general llegó de Valparaiso y escalas el vapor danés «Paula».

EL «SEATRAIN NEW ORLEANS» El ferry «Seatrain New Orleans» llegó del puerto de su nombre con carga general en wagones de ferrocarril.

EL «YUCATAN».—El vapor americano «Yucatán», de la New York and Cuba Mail S. S. Co. llegó de New York, conduciendo carga general y 47 pasajeros en tránsito para México y trajo 24 pasajeros para la Habana, entre éstos los señores Eduardo Castro y familia, Adelaida López, María Castro, Clara González e hijo, Guillermo Martínez, Olga Anglada, Edith Jonston, Elena Cano, Margaret Cramer, Walter Rosembergh, Andrew Weyler, Frank Bergonel, y cinco chinos que fueron recluídos en Tiscornia hasta que demuestren que son los mismos que embarcaron con permiso.

—En el «Seatrain New Orleans» llegó como pasajeros el señor J. P. Rosado.

EL CAPITAN HERNANDEZ.— Se encuentra en la Habana, pues va a ser sometido a una intervención quirúrgica el capitán de la Policía Marítima de Cienfuegos, señor Oscar Hernández.

ACTUALIDAD

LOS CABALLEROS CONSCIENTES DE LA ELEGANCIA, TIENEN AHORA LA MEJOR DE LAS OPORTUNIDADES EN:

LA RUSQUELLA

TEMPLO DE LINDAS CORBATAS Y ELEGANTES CAMISAS, (las corbatas enamoran solas). LO MAS ORIGINAL EN PAÑUELOS BORDADOS. PIJAMAS (olé lo fino en pijamas) CALCETINES DE ESTILO FUTURISTA. OFERTA EXCEPCIONAL «VENTA ESPECIAL» DE ARTICULOS PARA CABALLEROS EN:

LA RUSQUELLA

Obispo No. 108. Habana.

«CRONICA SOCIAL» La Revista Amena y Cultural. Suscríbase a ella Por 6 meses 0.60 centavos, por un año $1.00. Apartado 814. Teléfono M-7462. Oficinas Habana 23.

LA MEJOR MUSICA ESPAÑOLA

La más bonita música española, observará usted si sintoniza «LA CRONICA ESPAÑOLA», de 10 a 11 P.M. en 970 Klos, por la Radio-Estación C M.B.Y., los lunes, miércoles y viernes.

Eva: M-7462.

CRONICA HABANERA

PETICION DE MANO

Ayer, fecha de su cumpleaños, fué pedida en matrimonio la bella y encantadora señorita Teté Gispert y Cristofol para el simpático y caballeroso amigo Gustavo Rodríguez Bacardí, una de las figuras más jóvenes de la acreditada Casa Bacardí.

La petición la hizo el propio elegido ante los padres de la novia, el distinguido matrimonio Alfonso Gispert y Lola Cristofol.

Con el doble motivo la señorita Gispert se vió ayer congratuladísima por parte de sus amistades.

Llegue hasta ella nuestra felicitación que hacemos extensiva al joven Rodríguez Bacardí.

EN LA MANSION PRESIDENCIA.—Brillantez y lucimiento extraordinarios revistió el gran banquete celebrado anoche en la mansión Presidencial.

Banquete de numerosos comensales, que ofrecía el Honorable Señor José A. Barnet, Presidente de la República de Cuba y su distinguida esposa Marcela Cleard, en honor del Jefe del Ejército Constitucional, coronel Fulgencio Batista y de su gentil esposa Elisa Godínez.

Motivaba dicho homenaje al coronel Batista, el haber sido condecorado por el Gobierno de la República de Cuba, con la Gran Cruz de la Orden de Carlos Manuel de Céspedes.

Bellísimo aspecto presentaba la mansión palatina.

Desde el vestíbulo de la planta baja se advertía el decorado a base de grandes palmas arecas, que colocadas al borde de la monumental escalera, producía maravilloso efecto.

Lindos cestos cuajados de dalias, gladiolos y azucenas, ponían una nota de elegancia en el salón donde se reunieron los invitados antes de pasar al comedor.

Un primor la mesa.

De tamaño monumental, ocupaba todo el largo del regio comedor.

Llevaba como adorno tres grandes «corbeilles», estilo primavera, confeccionadas, como el resto del decorado por el aristocrático jardín «Milagros».

Eran a base de gladiolos, alelíes y crisantemos, cuyos suaves colores se combinaban acertadamente.

En aquel ambiente de distinción, destacábanse las damas con sus elegantes toilettes de noche, y los caballeros, de frac los civiles, de uniforme los militares, ostentando unos y otros sus condecoraciones.

Comenzaremos la relación de los asistentes por el Señor Presidente de la República y por su esposa, ataviada con un modelo exquisito del gran Bernabeu.

El Jefe del Ejército Constitucional, coronel Fulgencio Batista y su esposa esta última, «habille» de Bernabeu, muy elegante.

El Secretario de Estado, Ingeniero Jorge Luis Echarte y señora Minina Romero.

El Secretario de la Presidencia, doctor Andrés Domingo y Morales del Castillo.

El Secretario de Gobernación, doctor Maximiliano Smith y señora Lucrecia Tabío.

El Secrteario de Hacienda, doctor Ricardo Ponce.

El ex-Presidente de la República, coronel Carlos Mendieta y señora Carmela Ledón.

El Jefe de la Marina Constitucional, coronel Angel A. González y señora Esther Pagés.

El Jefe de la Policía Nacional, coronel José E. Pedraza.

El Alcalde de la Habana, comandante Arístides Sosa y señora.

Laura Diestro de Ferrer, la gentil señora.

Las distinguidas damas Lily Hidalgo de Conill, Mina Pérez Chaumont viuda de Walsh, y Ana María Menocal viuda de Rabel.

Los Marqueses de Tiedra.

El doctor Raúl de Cárdenas y señora Dulce María Blanco, el señor Julio B. Forcade y señora Angélica Pedro, el doctor José Agustín Martínez y señora Elisita Silverio, el doctor Rafael Nogueira y señora Nandita Sanguily, el señor Pancho Juarrero y señora Gloria Erdmann, el Dr. César Salaya y señora Cuca Casteleiro, el señor Manuel Aspuru y señora María Antonia Alonso, el señor Juan Pulido y señora Dalia Iñiguez, y el doctor Henry van de Griendt y señora Georgina Barnet.

El Subsecretario de Estado, comandante Luis Rodolfo Miranda.

El Introductor del Cuerpo Diplomático, señor Enrique Soler y Baró.

El coronel Julio Velasco y señora; el teniente coronel Aurelio García Leal y señora; el teniente coronel Gonzalo García Pedrosa y señora; el teniente coronel Francisco Tabernilla y señora.

El señor Guillermo de Zaldo.

Los ayudantes del Presidente de la República, comandante Ulsiceno Franco Granero, Jefe de la Casa Militar de Palacio; y capitán Carlos Alvarez Blanco.

Los ayudantes del Jefe del Ejército, comandante Jaime Mariné y capitán Carlos Ponce.

El ayudante del Jefe de la Marina, teniente Federico Plaquer.

El ayudante del secretario de Gobernación, capitán auditor Julio D. Argüelles.

El doctor Nemesio Ledo, Jefe de Despacho de la Secretaría de Estado.

Los agregados al Protocolo, doctor Eulalio Guerra Segui y doctor Miguel Angel Espinosa.

Los señores Manuel Ecay y Esteban Valderrama.

Y nuestro querido compañero Pablo Alvarez de Cañas.

Después de la comida los asistentes se trasladaron al salón contiguo donde se reunieron con otros invitados.

El doctor Raul Maestri y señora Glorita Juarrero.

Las señoritas Rosario Arellano y y Manolita y Loly Bravo.

El doctor Luis Moas, auxiliar del Protocolo.

Y este cronista.

Más tarde, cerca ya de las once, y en el gran salón de recepciones, se efectuó una parte artística muy interesante, que se desarrolló de acuerdo con este programa:

I

a) Danza de los enanos: Grieg.
b) La cajita de música: Nicolaiewsky.

Septeto Roldán.

I I

a) Meditación de «Thais»: Massenet.
b Romanza andaluza: Sarasate.
c) Scherzo: Ranzato.

Violinista: Srta. Emilia Estivill.
Al piano: Sr. César P. Sentenat.

I I I

a) Aria de las joyas de «Fausto»: Gounod. Soprano: Srta. Margarita Barroso.
b) Romanza de «Carmen»: Bizet. Tenor: Sr. Francisco Naya.
c) Dúo de «Don Pasquale»: Donizetti. Soprano: Srta. Margarita Barroso. Tenor: Sr. Francisco Naya.

Al piano: Maestro Cav. Arturo Bovi.

I V

Recitaciones: señora Dalia Iñiguez.

V

a) Bolero de medio paso: Anónimo.
b) Fado portugués: Padilla.
c) Lagarterana: Guerrero.

Danzarina: Srta. Martha Andrews.

V I

a) Danza negra: E. Lecuona.
b Dos danzas cubanas: I. Cervantes.

Septeto Roldán.

El septeto Roldán lo componen: Amadeo Roldán, director; Francisco Cao, violín; José Sinelnikow, viola; Alberto Roldán, violoncello; Manuel Duchesne, flauta; César P. Sentenat, piano.

La Banda de la Marina de Guerra ejecutó un variado programa musical durante la comida y antes, cuando el honorable señor Presidente de la República impuso al coronel Fulgencio Batista la condecoración concedida por el Gobierno.

Fué el banquete de anoche un acto inolvidable.

COMIDA ANIMADA.—En el aristocrático Country Club de la Habana, se celebró anoche la anunciada comida del Ministro de Chile, Excmo. Señor Emilio Edwards Bello, y de su esposa Rebeca Sanfuentes, segunda de la sería que se propone ofrecer antes de su partida la gentil señora de Edwards Bello.

Un grupo selecto de invitados tomaron asiento en la mesa que aparecía decorada con exquisito gusto.

He aquí sus nombres:

El Embajador de España, Excmo. Señor Luciano López Ferrer y su graciosa hija Marilis.

El Embajador de México, Excmo. Señor Alfonso Cravioto.

El Embajador de los Estados Unidos, Excmo. Señor Jefferson Caffery.

El Ministro de Italia, Excmo. Señor Nicola nob Macario y señora de Macario.

El Ministro de Alemania, Excmo. Señor Wilhelm Erytropel y señora de Erithropel.

El Encargado de Negocios de la Argentina, señor Luis Luti.

El Alcalde de la Habana, doctor Antonio Beruff Mendieta y señora Gloria Guerra.

El señor Perico Arango y señora Susanita de Cárdenas, el señor Manolo Rodríguez y señora Aida López, el señor Raúl Godoy y señora Alicia López Aldama.

El señor Northam L. Griggs, Secretario del Embajador de los Estados Unidos y señora de Griggs, el señor Walter J. Donnelly, Agregado Comercial de los Estados Unidos y señora María Elena Samper y el señor Camilo Riccio, Agregado Comercial de Chile y señora Ana Alonso.

El Cónsul de Chile, señor Guillermo Gazitúa y señora Emmita de Vries.

Las señoras María Dolores Machín viuda de Upmann, Gloria Ricart de Martínez y la lindísima Perla Fowler viuda de Truffín.

La señorita Luisa Carlota Párraga.

Y el señor Edgar Fraga, Secretario de la Legación del Brasil.

Los señores de Edwards Bello tuvieron ayer también, un almuerzo, para otro grupo selecto de sus amistades.

Dicho almuerzo se celebró en su elegante residencia de quinta y cuatro en el Vedado, sede de la Legación. y asistieron estos invitados.

Pepe Blanco Ortiz y Graciela Balaguer de Blanco Ortiz, Eugenito Rayneri y Rosita Cadaval de Rayneri, Juan O-Naghten y Rita María Arango de O-Naghten, Salvador Díaz Ossa y Adelina Sepúlveda de Díaz Ossa, Guillermo Gazitua y Emmita de Vries de Gazitua.

La gentil Teté Berenguer.

Y la encantadora Ana María Edwards Bello.

RECIBO ELEGANTE.—En la tarde de ayer y en su magnífica residencia de H y 19, en el Vedado tuvo un recibo la señora Ondina de Armas, distinguida esposa del conocido caballero Leslie Pantín.

Recibo elegante con el que la gentil dama se despidió de sus amistades por embarcar mañana jueves rumbo a Europa en unión de su esposo.

La señora de Pantín, en unión de su hermana Hortensia, la viuda de Gutiérrez se prodigó en amabilidades y atenciones para todos los presentes, a los que les fué servido un rico buffet.

Entre las damas anotamos algunos nombres.

La Marquesa de Pinar del Río.

Chichita Morales de López Oña, Sylvia Párraga de Martínez Zaldo Elvira de Armas de Fritot, Manana Aguilera de Freyre, y la bella Cuca Alfonso viuda de Lawton.

Mrs. Ashley.

Elena de Cárdenas de Sardiñas, Raquel Larrea de Pla, Ofelia Larrea de Colmenares. Isis Ortiz de Aguilera, Lolita Maciá de Pagliery, Consuelo Lamar de Mendoza.

Emilita Aguilera de Johnson.

Elegantísima.

Cuca Sánchez de Ovies, Grace Pantín de Arellano, Mercy del Monte de Maciá. Esperancita de Cárdenas de Suárez y Ana María Sánchez Crusellas de Gómez, tan gentil como siempre.

Nena Gamba de Zaldo.

Elena Lobo de Montoro.

Anais Culmell de Snchez, Isabel Mercedes Soto de Everts. Obdulia Toscano de Porro, Margot del Monte de Cruz, Ana María Maciá de Sánchez.

Josefina Barraqué de Sabatés.

Y Maggie Orr de Aróstegui.

Y dos señoritas, Alicia Andreu y Pepita Garrido.

LOLO LARREA DE SARRA.—Anteayer, por la vía aérea, embarcó rumbo a la ciudad de Miami, la gentil e interesante dama Loló Larrea de Sarrá.

Iba en compañía de su esposo, el doctor Ernesto Sarrá.

Buen viaje le deseamos.

(Continúa en la página SIETE)

La Casa de la ROSA

VARADERO

Abrirá nuevamente el día primero de Abril, lo cual se complace en participar a sus favorecedores.

Las personas que deseen reservar habitaciones para la Semana Santa, pueden hacerlo hasta el día 30 por el teléfono FO-1910.

La Oferta de Hoy!

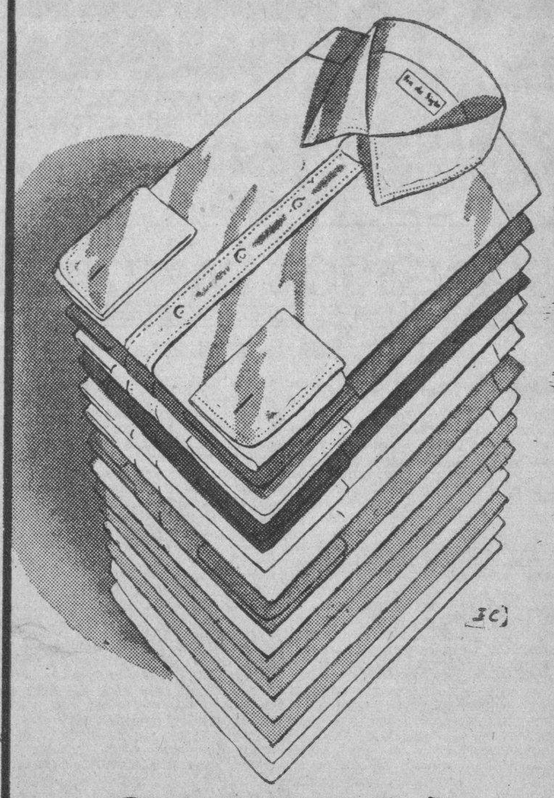

CAMISAS

blancas y de color, a

1.19

Precio normal: 1.45 y 1.50

Algo que sobrepasa todo cuanto habíamos ofrecido en miércoles anteriores. Son de magnífico poplín, liso y brocado, cortadas y confeccionadas en nuestros propios talleres, y con la misma garantía de calidad y duración que ha hecho famosas nuestras Camisas entre todos los hombres elegantes de la Habana Tallas del 13½ al 17

Cuello pegado "Kent" y otros. En

Blanco, Azul, Beige, Arena y Gris

Aproveche la ocasión!

fin de Siglo

san rafael y águila, teléfonos: m-5991-92.

✝

E. P. D.

MARIA DEL CARMEN GUTIERREZ Y ECHEVERRIA

HA FALLECIDO DESPUES DE RECIBIR LOS SANTOS SACRAMENTOS Y LA BENDICION PAPAL

Y dispuesto su entierro para hoy martes 25, a las 9 a. m. sus hermanos y sobrinos que suscriben ruegan a las personas de su amistad se sirvan asistir a la referida hora a la casa Juan Delgado núm. 160, Santos Suárez, para acompañar el cadáver al Cementerio de Colón, favor que agradecerán.

Habana, marzo 25 de 1936.

Ramón y Amelia Gutiérrez y Echeverría; Clemente Rodríguez y Gutiérrez; José Ramón, Miguel, Emilio y Juan Francisco Gutiérrez y de la Cova, Prudencio Cueto; Guillermo Guin; José M. Quijano; José A. Rodríguez; Lucas Alayeto; doctor Valdés Dapena.

Funeraria de primera clase

Alfredo Fernández

San Miguel, 63. Telf. A-4348

M.E.C.D. 2016

HOY PAYRET
CIFESA presenta la Super produccion ESPAÑOLA
"LA VERBENA DE LA PALOMA"
Un ASUNTO PROFUNDAMENTE ESPAÑOL
30¢ Antes de 6½ Niños 20¢
40¢ Despues Tertulia 10

ESCENARIO y PANTALLA

CAMPOAMOR: «MOSCU RIE»

«Chapayev» era la película histórica, con pretensiones de edificación ciudadana y aplicaciones más o menos directas de propaganda comunista. «Moscou rie», «film» soviético estrenado ayer en el «Campoamor», es un puro entretenimiento una bufonada integral, sin complejidades, sin «romance», sin alusiones políticas, sin sobreentendidos de ninguna especie.

A un público habituado a la revista suntuosa o a la comedia musical yanqui, «Moscou rie», le da la impresión de algo extraño y desconcertante. Y es que lo primero que se requiere para poder disfrutar de este puro divertimiento músico-fílmico es limpiar de prejuicios la retina, alejar de nosotros la noción de los «standard» y aniñar el espíritu para que se disponga a estrenar algunas emociones cómicas. Una «toma de posición» análoga es necesaria para gustar de ciertas películas europeas y no precisamente rusas: las de René Clair, por ejemplo. No olvidemos que un «film» tan encantadoramente sencillo como «Bajo los techos de París» no gustó en la Habana. Y en cuanto a «El millón» tuvo que ser estrenado en un cine de barrio, porque ninguna empresa de salas importantes se atrevió a exhibirlo. (Esto que pasa con el cine, ocurre también, en términos generales, con todas las manifestaciones del arte nuevo, musicales, literarias o pictóricas. El fenómeno es uno solo, aunque sea diversa su expresión topográfica.)

Lo primero que le choca en «Moscou rie» al espectador habituado al cine yanqui es no encontrar una anécdota vertebrada y lógica. Por muy fantásticas que sean algunas películas musicales de Hollywood, hay siempre en ellas el espinazo de una fábula, respecto del cual toda la parte revisteril es interpolación o añadido. Nunca falta además la nota sensiblera, que hace juego con la cancioncilla sentimental o con el dúo de amor entre el tenor o la tiple. Son éstos los elementos «standard» de que los productores hollywoodenses no pueden prescindir.

En «Moscou rie» la anécdota se reduce a un equívoco. Por un juego de coincidencias, un famoso director de orquesta italiano, Costa Fraschini, es confundido con un pastor llamado Kostia. Este aprovecha, en su beneficio, la confusión y ello da lugar a una serie de escenas cómico-filarmónico-grotescas que constituyen la película. No se trata de una anécdota a la cual se ha incorporado un espectáculo musical, sino de un tejido de ocurrencias que son el espectáculo por sí mismas y en el cual la palabra, la música y la imagen en movimiento integran la unidad fílmica.

Quien haya seguido con interés la evolución del cinema, advertirá al punto en «Moscou rie» una suerte de primitivismo cinematográfico, del cual queda todavía en el cine norteamericano un ejemplo ilustre: el de Charles Chaplin. Es algo semejante a lo que ocurre en algunas zonas de la música moderna, la italiana principalmente. La técnica es nueva, pero la «forma» en su más estricto sentido recuerda los albores del arte. Muchos de los efectos cómicos de «Moscou rie» son réplicas actuales de los que utilizaban en su época Tontolini, Max Linder, Ben Turpin y otros cómicos que nos hicieron reir en la niñez. Hay que despojarse de esa típica malicia de los mediocres—que ellos llaman suficiencia y hasta cultura—para gozar de algunas de las escenas mejor logradas, desde el punto de vista cómico, de «Moscou rie»; por ejemplo: aquella de la Solidaridad Musical, que termina con una reyerta mayúscula entre los músicos; lo que quiere decir que en todas partes cuecen habas.

Lejos de haber «romance» en «Moscou rie», hay lo que pudiéramos llamar contra-romance». En más de un pasaje se advierte la sátira afilada contra las formas sensibleras que el amor y la melomanía revisten en el cine «standard». La misma ejecución de la rapsodia de Liszt es un ingrediente puramente humorístico.

La suntuosidad de escenarios está sustituída por la pura calidad fotogénica. No hay decoraciones ostentosas, pero sí ángulos y perspectivas de gran rendimiento cinematográfico. Todas las vistas del teatro están admirablemente tomadas. El efecto final, en que el escenario se va alejando y van apareciendo en primer término los diversos detalles del edificio, es de una gran originalidad y belleza.

Cine distinto, entretenimiento puro, mezcla arbitraria de lo cómico y lo grotesco, evocación de la edad rupestre de la pantalla, con su encanto y su frescura inextinguible... Todos estos elementos, combinados por el temperamento ruso desorbitado y dislocante, constituyen ese «cocktail» raro que es «Moscou rie».

Francisco ICHASO

PRINCIPAL: REANUDACION DE TEMPORADA

La compañía de Margarita Xirgu reanudó anoche su temporada en el «Principal de la Comedia». Buen suceso para nuestro público, que se había aficionado ya al culto espectáculo que nos ofrece la ilustre actriz española.

Se eligió para la reaparición «Yerma», de Federico García Lorca, la obra que mayor éxito ha alcanzado durante la temporada. Un público numeroso acogió con nutridos aplausos a la señora Xirgu tan pronto se descorrió la cortina escénica. Fué un tributo de simpatía que emocionó a la artista.

La obra fué nuevamente gustada y regustada. Menudearon los aplausos durante su representación.

Esta noche se pondrá en escena otra obra de García Lorca: «Doña Rosita, la soltera» o «El lenguaje de las flores», otro éxito resonante de la temporada.

Estos funciones de la compañía de la Xirgu, que serán pocas, pues el conjunto saldrá para México en los primeros días de abril, tienen el carácter de populares.

Quiere la gran actriz que el precio no sea un obstáculo para disfrutar de las producciones teatrales genuinamente artísticas, que forman su repertorio.

F. I.

VIERNES 27
GRAN ESTRENO en CUBA
REGINA y RIALTO
la produccion española
"DOS MUJERES Y UN DON JUAN"
Chispeante comedia de gran argumento genuinamente español con preciosos motivos musicales!
Antes de 6½ 29¢ Despues 39¢

N O T A S

HOY: «BAJO LA LUNA DE LAS PAMPAS» EN EL ALKAZAR

Un nuevo tango...! Un nuevo baile que encanta y fascina... «¡¡La Cobra!!» bailado por la famosa pareja Veloz y Yolanda. Una creación sensacional que maravillará y entusiasmará a todos los que asistan hoy al estreno de la magnífica superproducción de la 20th Century-Fox, titulada «Bajo la luna de las pampas». Son sus principales intérpretes el gran actor Warner Baxter, la exótica y elegantísima Ketty Galian, John Miljan, Jack La Rue, Soledad Jiménez, la escultural Rita Cansino, la bellísima Armida y hace su debut fílmico en esta película el joven tenor mexicano Titto Guisar, uno de los ídolos de la radio en los Estados Unidos. «Bajo la luna de las pampas» es un espectáculo para todos los públicos, pleno de romance, acción, canciones y comedia. También se estrena la exquisita joya de la 20th Century-Fox, titulada «La rival de sí misma», magníficamente interpretada por Clive Brook, la nueva estrella de personalidad distinguidísima, Tutta Ralf, Robert Barrat y otros.

Los precios como siempre, 20 centavos de 1.30 a 6.30, y 30 centavos después de esa hora. 15 los niños y 10 la tertulia.

El miércoles, la colosal aventura que se eleva sobre todo lo creado por el cine hasta la fecha, la supersensación Warner de 1936, «Capitán Blood». ¡Acción intensísima! Sentido romance... y derrocha de emociones... haciendo su debut en la pantalla el bizarro y arrogante actor supremo Errol Flynn. Aparece también en el reparto de esta gloriosa película, Olivia de Havilland, Lionel Atwill, Basil Rathbone, Ross Alexander, Guy Kibbee, Henry Stephenson, Robert Barrat y miles más. También se estrenará «El secreto de una doncella» con Margaret Lindsay, Anita Louise, Ruth Donnelly y otros.

Pronto: otra film maravillosa en español, «Rosa de Francia» con Rosita Díaz.

FAUSTO y AUDITORIUM
VIERNES 27 en AUDITORIUM
La SENSACION CINEMATOGRAFICA!
"TIEMPOS MODERNOS"
por CHARLIE CHAPLIN
HOY
La pelicula RIVAL de "SUBLIME OBSESION"
La mejor novela de Ursula PARROTT
CARL LAEMMLE presenta a margaret SULLAVAN en su triunfo maximo
QUIEREME otra VEZ
La novela de mas venta escrita por Ursula Parrott
CUANDO VIVAMOS otra vez
Es una pelicula UNIVERSAL

HOY: «VIDAS OPUESTAS» EN EL ENCANTO

Janet Gayner representa su mejor papel en un conmovedor drama romántico, «Vidas opuestas», producción joya de la 20th Century-Fox. Aparece con ella el nuevo astro Henry Fonda y además, intervienen en el reparto un conjunto de artistas distinguidos como la adorable estrellita, Jane Whiters, Charles Bicford, Slim Summerville, Andy Devine, Roger Imhof y otros. «Vidas opuestas» se exhibirá hoy solamente y en tandas de 3.30 y 5.30.

Hoy a las 9 en punto, tanda de gran gala, a beneficio de la United Hebrew Congregation, «Motín a bordo». Dos millones de pesos... Dos años de ardua labor... cinco mil extras en sus escenas... dos buques construídos especialmente, según diseños de la época... y mil otras cosas más fueron necesarias para que el público pueda disfrutar ahora del magno espectáculo del siglo. Son sus principales intérpretes, Clark Gable, Charles Laugthon y Franchot Tone y colaboran con ellos, Herbert Mundin, Eddie Quillan, Dudley Digges, Donald Crisp, Henry Stephenson y dos mujeres lindísimas nativas de Haití, María y Mamo.

Las localidades para esta función especial cuesta $1.00.

Mañana ¡soberbia!... no... la palabra es ¡magistral!... que se le aplica a la suntuosa película que se presenta mañana, titulada «Un millón de gracias, un triunfo de la 20th Century Fox. Es una joya entre las joyas... de todo un poco... en la variación está el gusto... Desde un suspiro amoroso... hasta una carcajada, todo con la talentosa ayuda de un selecto reparto comenzando con Dick Powell, Ann Dvorak, Fred Allen, Patsy Kelly, Paul Whiteman y su famosa orquesta, el gran violinista Rubinoff y las mujeres más esculturales de la tierra. Una revista musical de lujo y llena de humor, eso es «Un millón de gracias».

NACIONAL: «TARZAN EL INTREPIDO» Y «A LAS 8 EN PUNTO»

Continúa en el programa del teatro «Nacional», cuyas funciones comienzan a las 2 de la tarde: «Tarzán el intrépido» sensacional película basada en las famosas historias de Edward Rice Burrough, cuyo protagonista principal encarna ahora en la arrogante figura de Buster Crabbe, campeón mundial de natación. También se exhibe una producción musical de la Paramount cuyo original título «A las 8 en punto» se presta a confusión, pero no es más que uno de esos «hits» musicales a que nos tiene acostumbrados la Paramount, interviniendo en dicho film George Raft, Alice Faye, Patsy Kelly y las famosas The Three Radio Rougues.

También se exhibe, «Garrotazo y Tentetieso», el último cartón de Popeye, y una variedad de la R.K.O. Radio, con las quintuples Dionne.

Rigen precios popularísimos, 30 cts. por la noche, 20 centavos por la tarde y tertulia 10 centavos a todas horas.

El jueves: ¡Una película excepcional; ¡Intrigante! ¡Enigmática y divertida a un mismo tiempo! ¡Del espanto a la risa; de la carcajada al terror! Un film único en su género, y que recomendamos al público. Se titula «El misterio de las siete llaves». ¡Es un film Radio, naturalmente! Y lo interpretan Gene Raymond a quien llaman «el rubio platinado», y Margaret Callahan. Además, también se exhibe «En persona» cuyo único comentario es que la interpreta Ginger Rogers.

El lunes 30: «La rosa del rancho» opereta musical por Gladys Gladword y John Boles.

El miércoles: A las 5 en punto de la tarde, la Exposición de Modas de Verano de alta costura, presentada por las Hermanas Salas. Las lunetas son numeradas y solamente se reservarán hasta un día antes de dicha exhibición.

Uno de los programas que harán época en la historia cinematográfica del teatro «Nacional» será «Garras y colmillos» y «El hombre que asesinó», que se estrenan conjuntamente muy pronto.

LA TEMPORADA POPULAR DE MARGARITA XIRGU

Espontánea manifestación de afecto y de cariño tributó anoche el público de la Habana a Margarita Xirgu, la ilustre actriz que, agobiada aún por el dolor de la más profunda pena, reapareció sobre la escena del «Principal» con «Yerma», la interesantísima producción de García Lorca que sirvió para reanudar la temporada popular que, días antes, se había iniciado.

En el programa de esta noche figura otro de los grandes aciertos interpretativos de la actriz, «Doña Rosita, la soltera» o «El lenguaje de las flores», admirable comedia de García Lorca en la que el autor, de manera magistral, enfoca un asunto casi baladí que, a través de escenas y situaciones, se convierte en la más intensa tragedia. La protagonista espera inútilmente al novio que partió a tierras lejanas y los años pasan y ella llega a ser Doña Rosita, con la tristeza de su soltería eterna.

Rivas Cherif, el cultísimo director artístico, ha realizado primores en el montaje escénico de esta obra que bastaría por sí sola para formar una reputación si García Lorca no fuese ya un consagrado.

Para la función de esta noche, como para las venideras, la luneta con entrada sólo cuesta $1.00; 75 centavos la butaca numerada de primera fila y 50 centavos las restantes.

Mañana, en función de tarde, especialmente dedicada a las damas y que dará comienzo a las 5, a petición general se repite «Yerma», la discutida producción de García Lorca.

Y por la noche, a las 9 y 15, «De muy buena familia», el intenso drama de Jacinto Benavente, que es también creación magnífica de Margarita Xirgu.

EL VIERNES: «DESBANQUE MONTE CARLO» EN CAMPOAMOR

Con gran éxito fueron estrenadas ayer dos magníficas películas, que se repiten nuevamente hoy: El humor ruso en una película soviética-rusa, «Moscou rie». Estridencias de jazz... cadencias de vals... encanto de bellísimas canciones... romance... soberbio espectáculo... esto es «Moscou rie». El otro estreno es la emocionantísima producción de la Select, titulada «La virgen de la selva», explicada en español.

Los precios como siempre, 20 centavos de 1.30 a 6.30, y 30 centavos después. Niños 15 cts. y tertulia 10 cts. a cualquier hora.

El viernes una joya exquisita y adorable de la 20th Century-Fox, «Desbanqué Montecarlo», formidablemente interpretada por Ronald Colman, Joan Bennett, Collin Clive, Nigel Bruce, Montagú Love y cientos más. «Desbanqué Montecarlo» gira alrededor de las aventuras de un joven príncipe ruso empobrecido por la revolución, quien arriesga sus ahorros como chofer de un taxímetro en las magnéticas mesas de Montecarlo, de las que sale victorioso. La escena final de «Desbanqué Montecarlo» es tan interesante como la primera. Resalta por lo distinta, por su argumento ingenioso, por su interés... y por su selecto espectáculo. También se estrenará el intenso drama en español, titulado «El valiente» con Juan Torena, Angelita Ramírez, Carlos Villarías y María Calvo. La fidelidad a sus ideales de un condenado a muerte hasta el extremo de rehusar reconocer a su propia hermana para que ella y su madre no compartieran el dolor y la vergüenza de su desgracia, constituye el tema de esta preciosa película.

Pronto: una grandiosa sorpresa... ¡Prepárese...!

DEBUT DEL HAROLD LLOYD CUBANO EN EL MARTI

Una grata sorpresa anuncian para hoy las carteleras del popular teatro «Martí», se trata del debut del simpático actor Humberto de Dios (Harold Lloyd cubano), quien debutará en la escena del «Martí» con la graciosa comedia de Pepín Rodríguez y música de Jorge Anckerman, titulada «La alegría de vivir».

En la primera tanda sencilla que comenzará a las 8 y 45 subirá a escena la comedia lírica en un acto y ocho cuadros, titulada «Cambio de factores», que en su estreno de anoche constituyó un éxito de risa.

La luneta para esta tanda sencilla costará solamente 30 centavos.

Para la segunda se ha combinado un magnífico programa: subirá a escena la grandiosa obra de Pepín Rodríguez y Jorge Anckerman, «La alegría de vivir», en la que debuta el popular actor Humberto de Dios, además será representado el apropósito de Agustín Rodríguez, «Habana-Sevilla», terminando la función con selectos números de concierto a cargo de la primera tiple Josefina Meca, entre ellos «La Polonesa» de «El barbero de Sevilla» y «Canto indio» y excentricidades por el sin par Harold Lloyd cubano. La luneta para esta gran función costará 50 centavos; la butaca 30 cts. y la tertulia 15 cts.

Para muy pronto se anuncia el estreno de «Camino de perdición», y se prepara «La emperatriz del Pilar» con libro de Gustavo Robreño, música del inspirado maestro Jorge Anckerman y decoraciones de Manolo Roig.

CARTEL DEL DIA

POR LOS TEATROS:

PRINCIPAL: A las 9 y 15: Doña Rosita la soltera o El lenguaje de las flores.

MARTI: Cambio de factores, La alegría del vivir, Habana-Sevilla y variedades.

POR LOS CINES

ALKAZAR: A-6869. A todas horas: Bajo la luna de las pampas (estreno), La rival de sí misma y comedias.

ENCANTO: M-6055. A todas horas: Vidas opuestas (estreno). A las 9: Función especial con «Motín a bordo».

NACIONAL: A-6700. A todas horas: Tarzán el intrépido, A las 8 en punto, comedia y revista.

CAMPOAMOR: A-7054. A todas horas: «Moscou rie», La virgen de la selva y comedia.

AUDITORIUM: F-4455. Quiéreme otra vez y El rayo invisible.

FAUSTO: A-6800. Quiéreme otra vez y El círculo vicioso.

PAYRET: A-7157. La verbena de la paloma y comedias.

RIVIERA: F-2040. La rival de sí misma y Escándalo del 35.

TRIANON: F-2403. Siempre novios y El gran hombrecito.

RIALTO: M-1831. Casta Diva y Volando en pos de la dicha.

NEPTUNO: M-2785. Paz en la guerra y Secuestro musical.

PRADO: M-2822. Quería un millonario y Al compás del corazón.

REGINA: M-1407. La hija del penal y Volando en pos de la dicha.

LARA: M-2421. Fugitivos de la Isla del Diablo y Enemigos íntimos.

REINA: M-2272. Yo vivo mi vida e Hijos del desierto.

LIRA: M-4474. Sor Angélica y Una chica lista.

ACTUALIDADES: M-5575. Caliente y El relicario.

ESMERALDA: M-4080. Prófugos de la Isla del Diablo y Loca por los uniformes.

OLIMPIC: F-6263. La pequeña dictadora y La que apostó su amor.

VEDADO: F-3128. Ricitos de oro y Compañeros de viaje.

CARMELO: F-6030. La fugitiva y Una noche en Stambúl.

MODERNO: X-1305. La hija del penal y Esposados y desposados.

TOSCA: I-3099. La bandera y Flor marchita.

VERDUN: A-9206. La alegre mentira y Tribu.

INGLATERRA: M-5527. El predilecto y Caliente.

WILSON: U-5863. Caliente y El predilecto.

CUBA: M-9796. Receta para la felicidad y El infierno del Dante.

ROJO: M-4794. El último caballero y Sor Angélica.

UNIVERSAL: Música y caballos e Intrigas chinas.

RIVOLI: F0-1311. El despertar del payaso y Su primer beso.

FLORENCIA: U-6758. Melodías del corazón y El pan nuestro de cada día.

Lea ¡ALERTA! al mediodía y el AVANCE por la tarde

G A C E T I L L A S

AUDITORIUM: «QUIEREME OTRA VEZ» (Exito)

Esta maravillosa producción de la Universal, estrenada ayer con extraordinario éxito artístico y económico vuelve a la pantalla del teatro «Auditorium», en sus tandas elegantes de 5:15 y 9:45. La famosa novela de Ursula Parrott, leída por millones de personas, ha sido genialmente interpretada por la exquisita estrella Margaret Sullavan, que supera todas sus anteriores creaciones, incluyendo «Parece que fué Ayer». La labor desarrollada por Margaret Sullavan en «Quiéreme otra vez», ha sido aclamada por los más famosos críticos cinematográficos. La secunda dos favoritos galanes: el nuevo astro James Stewart y el ya consagrado Ray Milland. En los turnos de 4:00 y 8:30: la espectacular producción «El Rayo Invisible» por Boris Karloff, Bela Lugosi y Frances Drake. Precios: Mayores tarde 40 centavos. Noche 50 centavos. Niños 20 centavos. Tertulia 15 centavos.

Viernes: El más grande acontecimiento cinematográfico desde hace 5 años: «Tiempos Modernos» por Charlie Chaplin.

FAUSTO: «QUIEREME OTRA VEZ»

Quizás la próxima... con estas palabras de débil esperanza, hubieron de separarse tal hombre y mujer modernos, quienes han de renunciar al amor, por una vida feliz ¡Acaso era su destino hallar que la vida valía algo sin el amor! ¿Tenía que haber una próxima vez?... No deje de ver la famosa obra de Ursula Parrot, que con el título «Quiéreme otra vez» (Next Time We Love) y bajo la firma de la acreditada casa Universal se exhibe hoy en los turnos principales del teatro «Fausto», Margarett Sullavan, es la protagonista de «Quiéreme otra Vez», y en los anuncios de los principales teatros Neoyorkinos, figuraba siempre esta frase: Esta es la película rival de «Sublime Obsesión».

Además, se exhibe también hoy en el teatro «Fausto», el «Círculo vicioso» producción muy interesante, por Donald Cook y Evelyn Knapp.

Rigen hoy, los precios de gran estreno: 40 centavos antes de las 6 y 30 y 50 centavos después de esa hora. Niños 20 centavos a todas horas.

El próximo viernes, estreno en la Habana de «Regresa la Novia», una divertida película por Claudette Colbert, Fred McMurray y Robert Young. Además, la producción musical «A las ocho en punto», por George Raft y Alice Faye.

El sábado día 4: «Cazadores de Estrellas», en los que oiremos los dos últimos tangos que cantó Gardel para el cine sonoro. En esta película figuran además casi todas las estrellas de la Paramount.

PAYRET: «La Verbena de la Paloma»

El éxito del año ha sido la superproducción española titulada «La Verbena de la Paloma» película del Madrid de nuestros abuelos, escrita por Don Ricardo de la Vega con música del gran maestro Breton y ahora llevada a la pantalla por Benito Perojo. Interpretada por Roberto Rey, Charito Leonis, Miguel Ligero y Raquel Rodrigo. Se exhibe hoy en todos los turnos desde las 2 con Revista Universal, «El Veneno del Cine», comedia y una alfombra. Precios: 30 centavos hasta las 6 y media y 40 centavos después mayores. Niños 20 centavos. Tertulia 10 centavos.

Mañana: Este mismo programa.

Miércoles 8 de abril en «Payret», «Regina», «Rialto». Estreno de la super-producción española «La Dolorosa» de la famosa Zarzuela del mismo nombre, con su bella música... con sus lindas canciones colosalmente cantadas por Agustín Godoy con 1,500 extras más en el reparto. Primera de Exclusivas «Cimas».

«Dos mujeres y un don Juan» en RIALTO y REGINA

Dos estrenos serán presentados en dicho día en los mencionados teatros. Una de ellos es la monumental película «Continental». El otro una película española desde el principio hasta el fin. Es esta la que lleva por título «Dos Mujeres y un Don Juan». Cinta saturada de bellezas sin par y una trama muy humorística y alegre. La música del inspirado compositor maestro Callejas es alegre como una castañuelas, su ritmo esencialmente español nos transporta por breves momentos a la tierra de María Santísima en donde podemos gozar de sus chistes callejeros y de la gracia, que la ha hecho famosa en el mundo entero. «Dos Mujeres y un Don Juan» deleitará a todos grandes y chicos, pues contiene situaciones en que hace surgir la carcajada libre y espontánea. «Rialto» y «Regina» durante esos días se verán colmados de público. No falte si desea pasar un buen rato.

RIVIERA: La rival de sí misma

Hoy en las tandas elegantes de 5:15 y 9:45 se estrena la gran producción de la Fox, interpretada por Tutta Rolf y Clive Brook que se titula: «La Rival de sí Misma» revista, cartón y comedia. A las 4:15 y 8:15: «Escándalo del 35» por Jean Dunn.

Mañana, jueves grandiosa matinée a la 1:30 se estrena la simpática producción de la Warner, interpretada por Joan Blondell y Glenda Farrell que se titula: «Ya tenemos dinero», exhibiéndose además la gran producción interpretada por Joe E. Brown que se titula: «El Despertar del Payaso», revista, cartón y comedia.

El sábado: estreno de la gran producción de la Fox, interpretada por Ronald Colman y Joan Bennet que se titula: «Desbanqué Monte Carlo».

Pronto: «María Elena»-«Flor de Fuego».

Un TRIUNFO de Selecciones CAPITOLIO
2ª PRODUCCION "ORO NACIONAL"
"EL SECRETO DE ANA MARIA"
con Lina YEGROS

RIALTO: «CASTA DIVA»

Dos joyas de la cinematografía inglesa y americana, «Casta Diva» la más bella música de Bellini es ejecutada con maestría insuperable en esta magnífica super-producción que interpreta Leslie Howard con un grupo de grandes cantantes de ópera. Además se estrena la linda película «Volando en Pos de la Dicha» película de grandes emociones aéreas. Un cartón y una revista Universal completan el programa.

Precios: 20 centavos hasta las 6 y media y 30 centavos después. Niños 15 centavos. Mañana: Ultimo día de este gran programa.

Viernes 27: Estreno en Cuba, «Dos Mujeres y un Don Juan» linda producción española que interpreta Mary Cortes, Consuelo Cuevas y otros. Música alegre y castiza del maestro Callejas.

Pronto: «La Dolorosa» El éxito español del año.

NACIONAL HOY Desde las 2 p.m.
TARZAN "el INTREPIDO" con BUSTER CRABBE
"A las 8 en PUNTO" con George RAFT
Cartón de POPEYE y Variedad de Hnos. DOMME
20¢ 30¢ Tertulia 10¢
VIERNES 27 GENE RAYMOND en "EL MISTERIO de las 7 LLAVES" y Ginger ROGERS en "EN PERSONA"
MIERCOLES 1º EXPOSICION de MODAS - HERMANAS SALAS

WARNER BAXTER
Ketty GALLIAN Rita CANSINO
ARMIDA - Jack la RUE - John MILJIAN
en el triunfo 20th CENTURY FOX
BAJO LA LUNA de las PAMPAS
"UNDER the PAMPAS MOON"
con la ATRACCION
VELOZ and YOLANDA
que presentan su SENSACIONAL CREACION EL TANGO "LA COBRA"
y bellísimas canciones de Tito GUIZAR
ADEMAS
la exquisita Joya
LA RIVAL DE SI MISMA
Clive BROOK y Tutta ROEF
Niños 15¢ Tertulia 10¢
20¢ 1½ a 6½ 30 6½ a 11½
HOY ALKAZAR

NEPTUNO: «PAZ EN LA GUERRA» Y «SECUESTRO MUSICAL»

En la función contínua de «Neptuno» de dos a once y media, ocupando los turnos principales, figura hoy, el estreno de «Paz en la Guerra» (So Red the Rose) producción romántica por dos estrellas muy famosas Margaret Sullivan y Randolph Scott. El otro estreno, es «Secuestro Musical», que interpretan George Raft. Además un cartón y una variedad musical de la Paramount.

Los precios: serán los de costumbre: 20 centavos entrando antes de las 6 y 30 y 30 centavos después.

El viernes: las dos películas que el público no se cansa de ver, «Sublime Obsesión» y «La Esquina del Pecado».

El sábado y domingo: «Regresa la Novia» por Claudett Colbert, y Fred McMurray. Además, «A las ocho en punto» una película musical de la Paramount, con George Raft y Alice Faye.

Desde el día 9: «La Verbena de la Paloma», con Miguel Ligero.

TRIANON: «SIEMPRE NOVIOS»

En la tanda de las 4: Jackie Cooper en la interesante creación «El gran Hombrecito», revista Metro y estreno de la bella obra de la Warner, interpretada por la famosa pareja que forman Ruby Keeler y Dick Powell, titulada: «Siempre Novios».

A las 8:30: «El gran hombrecito».

En la de 9:45 revista Metro y «Siempre Novios».

Mañana: «La Bandera, hablada en español y «Ojos Negros», por Simone Simon.

Para viernes, sábado y domingo se anuncia el estreno en Cuba de la sensacional película de Gene Raymond y Margaret Callahan, «El Misterio de las 7 Llaves».

REGINA: «LA HIJA DEL PENAL»

La más graciosa cinta del año, oiga en su propio idioma la más simpática producción del cine sonoro, vea 35 empleados para cuidar un sólo preso en la linda película «Cifesa» «La Hija del Penal» que estrena hoy «Regina». Además, se exhibe «Volando en Pos de la Dicha» por un reparto de estrellas una producción de aviación y de un emocionante argumento. Un cartón y la revista semanal. Universal completa el programa.

Precios: 15 centavos hasta las 6 y media y 20 centavos después mayores. Niños 10 centavos. Tertulia 10 centavos.

Mañana: Ultimo día de este programa.

Viernes: «Dos Mujeres y un Don Juan por Mapy Cortes, una joya del cine español con una música alegre y un argumento que es una delicia por su gracia y simpatía.

HOY ENCANTO
3½ SOLAMENTE y 5½
20th. CENTURY presenta
JANET GAYNOR
HENRY FONDA
CHARLES BICKFORD
Slim SUMMERVILLE Jane WHITERS en
"VIDAS OPUESTAS"
The FARMER TAKES a WIFE
A las 9 de la Noche GRAN FUNCION a BENEFICIO de "UNITED HEBREW CONGREGATION"
METRO presenta el máximo espectáculo de todos los tiempos
"MOTIN a BORDO" con Clark GABLE - Charles LAUGHTON y Franchot TONE
LOCALIDAD $1.00

LARA: «FUGITIVOS DE LA ISLA DEL DIABLO»

Un gran programa anuncian las carteleras del muy popular y coquetón cine «Lara», sito en Prado y Virtudes, teléfono M-2421, programa compuestos por dos películas de verdadera atracción.

Comienza las 2 en función contínua hasta las 11 de la noche, exhibiendo hoy revista, cartón, estreno de la muy emocionante y valiosísima producción «Fugitivos de la Isla del Diablo» interpretada por Florence ice y Victor Jory y estreno de la interseante y colosal producción «Enemigos Intimos» por Jack Holt y Edmund Lowe.

Mañana: «Saludo al Amor» y «Cortesanas Modernas».

El viernes: «Esplendor» y «Las Apariencias engañan».

Y el sábado y domingo: «El Rayo Invisible».

REINA: «YO VIVO MI VIDA»

Anuncia en sus carteleras del día de hoy el confortable teatro «Reina» de Reina y Rayo. Telf. M-2272 y M-4313, las últimas exhibiciones de la extraordinaria super-producción «Yo Vivo mi Vida» por la más encantadora de las estrellas del cinematógrafo, Joan Grawford en colaboración con el simpático galán que tantas simpatías ha conquistado Brian Arberne y Fran Morgan, conjuntamente se exhibirá también la copia nueva redialogada en español «Hijos del Destierro» por los reyes de la risa Stan Lauret y Oliver Hardy. El Noticiero de asuntos mundiales y la simpática comedia «Con Pies de Plomo» completan el programa. La función como siempre será contínua desde las dos en punto de la tarde.

Los precios, 15 centavos antes de las 6 y 30 y 20 centavos después. Niños, 16 centavos. Tertulia o balcony familiar 10 centavos.

Para mañana, dos extraordinarios estrenos, «El Misterio del Rostro Pálido» y «Fugitivos de la Isla del Diablo». El viernes, «Honra sin Precio» y «La Hija del Penal». El domingo, «Dr. Sócrates» y «El Angel de las Tinieblas.»

LIRA: «SOR ANGELICA»

Muy valioso programa anuncia hoy miércoles el popular y bien situado cine «Lira», de Industria y San Jose, teléfono M-4474, ya que se exhiben dos colosales producciones, que han de llevar mucho público a su fresca y cómoda sala.

En sus funciones a las 2 y 8 y 15 de la noche exhibe revista, cartón, estreno de una copia nueva de la estupenda joya toda hablada en español «Sor Angélica» por Lina Yegros y estreno de la bellísima y valiosa super-producción «Una chica lista» que interpreta Ida Lupino.

Mañana: «Melodías del corazón» y «Los Miserables».

El viernes: «La reina de la ruleta» y «Un chico millonario».

Y el sábado y el domingo: «El ángel de las tinieblas».

HOY CAMPOAMOR
EXITO!
"MOSCOU RIE" y "VIRGEN de la SELVA"
20¢ 30¢
VIERNES Ronald COLMAN en "DESBANQUE MONTECARLO" y Juan TORENA en "EL VALIENTE" en español

(VEASE más GACETILLAS en la página DIEZ)

M.E.C.D. 2016

REGLANAS

NOTA DE DOLOR.—Sentidísima.

Tal ha sido, para la sociedad reglana, donde brillaba por sus prestigios y bondades, la muerte de la señora Carmita Clavijo viuda de Geijo.

Una inesperada dolencia, que fué rápidamente agravándose, la llevó a la tumba.

Todo lo que humanamente se puede hacer y cuantos recursos tiene la ciencia, se hizo y puso en práctica para arrebatarla de los brazos de la muerte.

Pero los esfuerzos resultaron inútiles.

Murió el jueves, en la Clínica de la Asociación Cubana, después de haber sido operada dos veces, como último recurso, por el eminente cirujano doctor Núñez Portuondo.

Junto a ella, llenos de dolor, estaban sus hijos todos, inclusive Sor Carmen, directora del colegio «Belén», de Santiago de Cuba, quien ante las infaustas noticias recibidas, se trasladó rápidamente a la Habana.

¡Pobre Carmita!

¡Cuántos a llorarla!

Y a recordarla eternamente.

Su entierro, efectuado en nuestra Necrópolis, constituyó una gran manifestación de dolor.

Al mismo asistieron numerosas representaciones sociales.

Para sus hijos Javier, Sor Carmen, Benito, Trina, Esperancita, Segundo, Mané y demás familiares, va con estas líneas, mi pésame.

Muy sentido.

PROXIMO BAUTIZO.—De un lindo niño.

El día treinta de los corrientes y en nuestra iglesia parroquial, recibirá las regeneradoras aguas del bautismo el niño Orlando Juan, hijo amantísimo de mis estimados amigos María J. Bernia de Gómez y Justo Gómez Gómez.

Lo apadrinará un matrimonio altamente estimado en nuestra sociedad: la altruista señora Elisa Magariño de Pachón y Santiago Pachón Bello, accionista y propulsor de la Fábrica de Hielo de Regla.

Para tan simpático acto recibo atenta invitación.

La que agradezco.

HOGAR FELIZ.—Lleno de alegría.

Tal es el de los muy estimados esposos, la joven y bella señora Graciella Aguirre de López y el doctor Julio Alberto López Sánchez, presidente de la Asamblea de compromisarios senatoriales de la Habana y abogado y notario de Regla.

Quienes besan, llenos de júbilo, una hermosa niña.

Primer fruto.

De sus amores.

A las muchas felicitaciones que con tal motivo están recibiendo, ruego unan la mía.

Con mis deseos de ventura infinita.

Para la nueva reglanita.

SIMPATICA REUNION—Muy animada.

Fué la llevada a efecto en la elegante morada de la gentil señora María García de Rodríguez y el comandante José Rodríguez Calderón.

Con motivo del onomástico de tan pundonoroso militar.

Entre las damas y damitas que disfrutaron de tan agradable fiesta, anotamos las siguientes:

Señoras: Josefa Fernández de Rodríguez, Paulina Granda de Cebrián, Manuela Fernández de Pita, Palmira Fernández de Febián.

Señoritas:

Sea el primero el de la simpatiquísima Aurora Fernández.

Agueda Alfonso, Ernestina García, Margarita Siberian, Elena Mesa, Primitiva Recaño, Paulina Siberian.

Fefita Alfonso, que a la vez celebraba su onomástico.

También fueron a felicitar al comandante Rodríguez Morejón, los tenientes Rogelio García, Jesús Valdés, Rogelio Ullivarri y David González.

¡Enhorabuena!

CUMPLEAÑOS.— De una gentil amiguita.

El pasado viernes fué muy felicitada con motivo de su cumpleaños, la simpática y atractiva señorita Argelia Salvador y Garrucho.

Aunque tarde, reciba mi saludo.

Muy afectuoso.

EN LA MAYOR INTIMIDAD.—Una boda.

De un aigo y compañero muy querido.

El sábado y dentro de la mayor intimidad familiar, se efectuó la boda de la gentil señorita Obdulia Casado Palenzuela y José R. Arango de la Maza, leído redactor de «Guanabacoa al día» del DIARIO DE LA MARINA.

Acto ese que fué anticipado, por expresa voluntad de la madre del novio, la distinguida señora Juana de la Maza viuda de Arango, que se encuentra gravemente enferma, y en cuyo hogar se llevó a efecto la ceremonia, ante un altar bellamente adornado con flores.

Bendijo dicha unión, el cura párroco de Guanabacoa, Rvdo. Fray Tomás de Soloeta.

Como padrinos actuaron la señora Ofelia Casado de García y el señor Agustín García.

Firmaron el acta, en calidad de testigos:

Por la novia, Octavio Cabrera, alcalde electo de Regla y Fabián Aceituno.

Por el novio: José Iglesias Lemus, inspector de la secretaría de Comunicaciones, y Aníbal Cañas Perdomo, Jefe local de Comunicaciones de Regla.

Al enviar mi sincera felicitación a los nuevos esposos, lo hago consignando a la vez mis más fervientes anhelos del pronto restablecimiento de la buenísima señora Juana de la Maza viuda de Arango.

A quien tanto estima la sociedad guanabacoense.

MUCHO ENTUSIASMO. — Y alegría.

Fué lo que reinó en la fiesta bailable del pasado sábado.

En los amplios y elegantes salones del Centro Español de Regla.

La amenizó la orquesta «Los caciques» y el aplaudido septeto «Cubano 1932».

Sea el primero el de la bella y joven señora Nievecita Fernández de Granda, que vestía un elegante traje de terciopelo negro.

Celestina Pérez de García, Amparo Alvariño de Lorenzo, Esther R. de Moreno.

Dolores Elízaga de Lenza, Rosa Iglesias de Ojeda, Dolores Delgado de Lozado.

Glicería Alvarez de Pérez, Angela Castro de López, Dolores Ruiz de González Abreu, Emilia Villazán de Rodríguez, Francisca López de Villazán.

Esther Rodríguez de Moreno, Julia Expósito de Beceiro.

Señoritas:

Dos trigueñitas muy atractivas: Santa y Mery del Llano.

María Antonia Arocha, Adela Dolf, Reglita Rosado, Juana Salvador, Irene Ramírez.

Aidita García Paz, Rosita Daniel, Hilda Fernández López, Elfa Rosa y Adelfa Martín, Zoraida Pérez.

Chela Concepción, María Cabral, Angela Rodríguez, Angelita Arteaga, Josefina González, Argelia Salvador y Garrucho.

Margot González, Holguita Hoyos, Olga Galindo, Aida e Isela Trigoura.

Emelina Luaces, María Alamo, Clarita Alonso, Mirka López, Rosa Concepción.

Hasta las cuatro de la madrugada duró la animación.

De esa gran fiesta.

Del Centro Español de Regla.

UNA GRAN CONFERENCIA.—De carácter cultural.

Tendrá efecto el próximo domingo.

En horas de la mañana.

En los espaciosos salones del cubanísimo Liceo de Regla.

Sobre la misma, recibo la siguiente carta:

«Señor Alejandro Pérez Pérez. Redactor de «Reglanas» del DIARIO DE LA MARINA. Localidad.

Estimado amigo Alejandro: En mi condición de Presidente de la Asociación de Padres, Vecinos y Maestros de la Escuela Primaria Superior de Regla, tengo el gusto de comunicarte, que el próximo día 20, en horas de la mañana, se pronunciará en los salones del Liceo Artístico y Literario, la primera de las conferencias organizadas por la Asociación que dirijo, destinadas a difundir el amor a la escuela, a la niñez y a los sanos y sagrados principios del patriotismo.

Estas conferencias estarán a cargo, no tan sólo de autoridades del Departamento de Educación, sí que también de otros elementos de reconocida solvencia en el campo de la psicología infantil.

Constituirá para nosotros un honor, señor Pérez, el que colaboraras en el empeño que nos ocupa y nos acompañes en el acto inaugural, que escribirá, sin duda alguna, una página brillante en la historia de la Asociación que presido. Tuyo, atentamente: Fdo. Ramón Alvarez Monteagudo.»

Demás está decir que mi modesto concurso a esa obra, como toda la que beneficie y prestigie a Regla, será prestado con extraordinario entusiasmo.

Esas conferencias que añoraba el amigo Paquito Sentí y que el domingo inicia la Asociación de Padres, Vecinos y Maestros de la Escuela Primaria Superior, han de tener éxito y han de ser aplaudidas por todos los que quieran y amen a Regla.

La entrada al Liceo en esa primera Conferencia, es gratis.

Sépanlo los interesados en asistir a la misma.

ANIMADO RECIBO.—De un apreciado matrimonio.

Con motivo de la festividad de San José.

Tuvo efecto el pasado jueves en la morada de mis estimados amigos los esposos Nievecita Fernández de Granda y José Granda Fernández.

Quienes festejaron el santo de su primogénito, el inteligente y simpático niño José Alberto Granda y Fernández.

Numerosas fueron las felicitaciones que llegaron hasta aquel hogar.

Se brindó con ponche de champagne.

Y se bailó.

Entre las damas y damitas que allí vimos, recordamos las siguientes:

Laura Fernández de Artze, Elisa López de López, Fe Rebón.

Estela Ruiz de Pérez, Emilia Bujosa de Matar, Herminia González de Rodríguez.

Señoritas:

Carmelina Fernández, amiguita de mi mayor estimación.

Reglita Rosado, Rosita Rebón, Onelia Rodríguez.

Las hermanitas Esther y Clarita Alonso.

Argelia Salvador y Carrucho.

Emelina y Coralia González.

Y Clara Rebollar, que tantos fueron a celebrarla.

Agradecemos las atenciones.

De que fuimos motivo.

En tan apreciado hogar.

EN LA PLAYA REGLA.— Habrán grandes fiestas.

El próximo sábado.

Día ese en que comienza la verbena organizada por la Fundación Mariana Grajales de Maceo, que sostiene a los Veteranos del Campamento «La Purísima».

Desde el día 28 del presente mes hasta el día 5 de abril, durarán los festejos que en beneficio de dicha institución benéfica se han de llevar a efecto en la playa, gentilmente cedida por el amigo Andrés Castellanos, administrador de la Compañía Marítima Cubana S A.

Numerosos serán los atractivos.

Entre ellos, regatas de botes, carreras en bicicletas, de obstáculos y resistencia, sacos, zancos y fuegos artificiales desde el trampolín, bailes públicos.

También habrá regalos en el kiosko de las damas de la Fundación.

Y juegos lícitos de todas clases.

No faltarán grandes alicientes en los espectáculos del popular empresario Pepe Pí.

Siempre tan concurridos.

HOY A LAS DOCE —En el Ayuntamiento.

Se efectuará el trascendental acto de la toma de posesión del nuevo alcalde.

Electo últimamente.

Para dicho acto he recibido la siguiente invitación:

«El Alcalde Municipal de Regla, B. L. M. al señor Alejandro Pérez Pérez, del DIARIO DE LA MARINA, y tiene el honor de invitarlo al acto de toma de posesión del cargo para el que fué elegido por voluntad popular, que se efectuará el día 25 a las doce m., en el Palacio Municipal. Octavio Cabrara, aprovecha esta oportunidad para testimoniarle su más distinguida consideración. Regla, 25 de marzo de 1936».

Además, se ha hecho especial invitación a las sociedades, logias, comercio, autoridades, industrias y pueblo en general.

Al agradecer al joven y popular alcalde la atención de que he sido objeto, aprovecho la oportunidad para desearle los mayores éxitos.

En tan elevado cargo.

BAILE INFANTIL.—En el Casino Español de Guanabacoa.

Valerio Presmanes, el dinámico presidente de la sociedad hispana de la villa de Pepe Antonio y el joven García, su activo secretario, me informaron en el baile del sábado en el Centro Español, que para el domingo cinco de abril, celebrará el Casino Español de Guanabacoa, un gran baile infantil, de carnaval, que será amenizado por una popular orquesta.

Pronto comenzarán a circular las invitaciones para el mismo.

Las que pueden ser solicitadas en la secretaría social.

UNA FELICITACION.— Aunque tarde.

Dirijida va a un joven que goza de grandes simpatías:

José—Bebo—Ruiz.

Quien en pasados días celebró su onomástico y al unísono la inauguración de su gran tienda de confecciones «El Libertador», la que ha ampliado con nuevos departamentos para ropa de señora.

Con las últimas novedades.

Reciba mi enhorabuena.

Y mi saludo.

Alejandro PEREZ PEREZ

ALFREDO LUIS MUNAR Y GIL

Nuestro pequeño, inteligente y precoz amiguito Alfredo Luis Munar y Gil, predilecto de los estimados esposos Luis Munar Ferrary y Dolores Gil Cladera, el que acaba de cumplir cinco años, anotándose, como un caso extraordinario, su dominio completo del piano al ejecutar variadísimas y difíciles piezas con tan sólo oirlas.

El incipiente pianista ha sido objeto de gran admiración dentro de los aficionados al arte y han visto en este simpático pequeñuelo una legítima esperanza, por lo cual lo felicitamos calurosamente, tanto a él como a sus afortunados papás.

Elimine la película para revelar la belleza de sus dientes

PRECIOSAS son las perlas—pero no tanto como lo son las nacaradas perlas de su propia boca—sus dientes. La sonrisa que revela una dentadura limpia y brillante presta mayor encanto, mayor atractivo a la belleza de un rostro.

Para revelar la belleza natural de sus dientes, basta eliminar la película. La película es esa capa resbalosa que puede sentirse con la lengua.

Eliminar la película es, y siempre será, la función principal de Pepsodent. El Pepsodent de hoy desempeña esta misión mejor que nunca. Su nuevo material de limpiar y pulir cambia totalmente el aspecto de la dentadura en corto tiempo. Sólo Pepsodent contiene este material extraordinario. Ninguna otra pasta dentífrica puede por lo tanto producir iguales resultados.

Pida hoy mismo un tubo gratis para diez días de Pepsodent. Verá con cuánta rapidez y seguridad elimina la película que produce las picaduras—cómo pule y hace deslumbrar los dientes.

Muestra Gratis

The Pepsodent Co., 919 No. Michigan Ave., Chicago, Ill., E. U. A.

Sírvanse enviarme gratis un tubo de Pasta Dentífrica Pepsodent para diez días. Les remito 2 cts. en sellos de correo para el porte.

Nombre ....

Dirección .... Ciudad 4-3-8

Busto desarrollado y reconstituído con las saludables y reconstituyentes: PILDORAS ORIENTALES

Solicite gratis hoy el folleto descriptivo, se lo enviamos bajo sobre sin membrete. Diríjase a P. ORIENTALES. Apartado 1244.—Habana.

¿LE PICA LA PIEL O SIENTE QUEMAZON?

El Ungüento Cadum hace cesar la quemazón y picazón y proporciona alivio al instante. Produce un efecto calmante y cicatrizante asombroso cuando se aplica sobre la piel irritada o inflamada. Ha probado ser un gran alivio para millares de personas que durante años han estado sufriendo de eczema, acné, barros, cortaduras, lastimaduras, ásperos granos, furúnculos, úlceras, erupciones urticarias, ronchas, almorranas, comezón, sarna, heridas, arañazos postemillas, escaldaduras, salpullidos, quemaduras costra, magulladuras.

«El legítimo (un solo tamaño) se vende en su envase original. «Cuídese de las imitaciones.»

¡ADIOS... ..CALLOS!

¿Por qué sufrir esos horribles dolores de callos cuando una o dos gotas de GETS-IT le proporcionarán alivio instantáneo? A los pocos días después, se despelleja el callo—sus sufrimientos de callos habrán desaparecido.

DESPABILE LA BILIS DE SU HIGADO...SIN USAR CALOMEL

y saltará de su cama sintiéndose "como un cañón"

Si usted se siente deprimido y amargado, disgustado de la vida, no se trague grandes cantidades de purgantes salinos, aceite mineral u otros laxantes o purgantes fuertes, creyendo que en un instante se animará y se sentirá rebosante de alegría.

No hacen más que evacuar el vientre. No acabarán con la causa del mal. Usted se siente pésimamente porque su hígado no derrama todos los días en los intestinos un litro de jugo biliar.

Si ese jugo biliar no corre libremente, no se digieren los alimentos. Se pudren en el vientre y forman gases que hinchan el estómago. Se siente mal gusto en la boca y el aliento es fétido. La piel se cubre de erupciones. Le duele la cabeza y la vida es un martirio. Se le envenena todo el organismo.

Nada hay como las famosas y eficaces PILDORITAS CARTERS PARA EL HIGADO para hacer correr libremente ese litro de jugo biliar y hacerlo sentir a usted "como un cañón". Contienen extractos vegetales, suaves e inofensivos, maravillosos para hacer correr libremente el jugo biliar. Pero no permita que le den simplemente píldoras para el hígado. Exija las Pildoritas CARTERS para el Hígado, famosas por sus cualidades saludables. Fíjese en que la etiqueta lleve el nombre CARTERS. De venta en todas las farmacias. Precio 30 centavos. Agentes Exclusivos para Cuba: Adolfo Kates & Hijo, Aguacate 116-120, Habana.

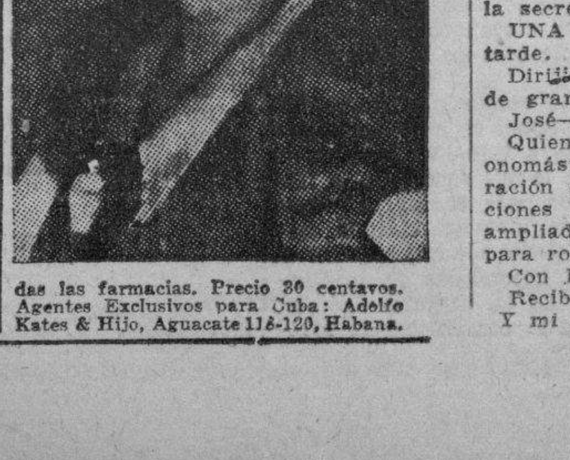

CRONICA HABANERA

COMPROMISO AMOROSO

Un simpático compromiso amoroso quedó formalizado ayer tarde.

Nos referimos al de Gloria Plasencia y Maydagan, bella y graciosa hija de la respetable dama Magdalena Maydagan viuda de Plasencia, con el señor Arturo J. Sánchez Zamora, joven muy correcto y caballeroso.

A las muchas felicitaciones que viene recibiendo la feliz pareja, unimos las nuestras.

EL BRIDGE DE AYER.—Un éxito grande, completo.

Esto ha constituído el bridge celebrado ayer tarde en el prestigioso Vedado Tennis Club a beneficio del Catecismo de Marianao.

La sociedad habanera, como siempre, le brindó a esta fiesta de caridad todo su favor, pues fué grande, muy grande, la representación social allí congregada.

Como se sabe, los productos de esta fiesta serán dedicados exclusivamente a habilitar a los numerosísimos niños que reciben educación cristiana en la Iglesia Parroquial de Marianao, donde con tan buen corazón y con tanto tesón y ahinco trabaja día tras día el Cura Párroco de aquella iglesia Rvdo. Padre Belarmino García Feito.

El padre García Feito, querido de todos sus feligreses, mantiene esta obra desde hace muchos años secundado por un grupo de damas nobles y distinguidas.

Este año, dado la situación por que atraviesan, se decidieron a organizar esta fiesta, que como decimos antes, no podía haber resultado mejor, tanto en la parte monetaria como en la parte social.

Una felicitación, muy merecida, va con estas líneas hasta sus principales organizadoras, grupo de damas de nuestro gran mundo, a las que han ayudado eficazmente las bellas señoritas Alicia Menocal, Sylvia Pedroso, Margarita García Raynerí, Gilda Morales, Josefina Díaz, Helena Maciá, Dulce Pella y Fina Bascuas.

No podríamos dejar silenciadas a las señoritas patrocinadoras Estela Santeiro, Cristina Gelats, Alicia Valiente; Elena Franca, Yolanda Lima, Peggy Smith, Ofelia de la Cruz, Gloria y Josefina Loredo, Elena Hidalgo Gato, Adriana Maduro, Olga Arellano, Flora María Lamar, Silvia y Mari de los Reyes, Cristina Kindelán, Ana María Edwards, Ofelia Freyre, Nenita Ariosa, Amelie Zayas, Loly Bravo, Silvia Freyre, Julie Abreu, Gloria Jaime, Josefina Bonet, Nena Ramírez, Maita y Madeleine Labarre, Alicia Cadenas y María de Lourdes del Valle, todas tan bonitas.

El bridge party comenzó a las cuatro, sirviéndose a las seis un rico buffet.

Más tarde se procedió a la rifa de los objetos donados por casas comerciales, correspondiendo a la señora Nena Aguilera de Estévez, el lindo obsequio de la acreditada tienda «La Filosofía»; a la señora Anita Sánchez Agramonte, que no se encontraba presente, el precioso regalo de «Fin de Siglo», y a las señoritas María J. Moreira y Conchita Desvernine, los objetos regalados por «Le Trianon», la gran joyería, y por el famoso «Le Palais Royal».

Antes de pasar a dar cuenta de la concurrencia, mencionaremos la comisión de puerta que formaban damas tan distinguidas como Mercedes Marty viuda de Baguer y María Martín viuda de Dolz.

He aquí una relación, aunque incompleta, de las mesas y sus integrantes:

Estela Broch de Torriente, Susanita de Cárdenas de Arango, Rita María Arango de O-Naghten, y Nena Guedes de González del Valle.

Conchita Bosque, Luis Menocal, Carmen Sánchez Galarraga de Alfonso y Julita Plá.

Bibi de Lima de Maduro, Lolita Colmenares de Casteleiro, Gloria Ricart de Martínez.

Nena Rodríguez de Santeiro, Loló Solís viuda de Steinhart, María Bisbé de Barillas y Chiquitica Armenteros de Zorrilla.

Rebeca Sanfuentes de Edwards Bello, Alicia Nadal de Menocal, Tomás Machín e Ignacio del Valle.

Nina Reyna de Ariosa, Lala Lainé de Salazar, Lolita de la Torre de Kohly y Graciella Heydrich de Madan.

Mrs. Robinson, Conchita Pons de Izquierdo, Evelyn Salazar de Mendoza y Hortensia Bolívar de Amezaga

Sabina Echeguren de Pardías, Pilar Trías de Ibañez, Isolina Cuervo de Fernández Viñas y Concepción Viñas de Roldán.

Isabel Reyes de Zúñiga, Floraida Fernández Rebul de Tolon, Lolita Fernández de Velasco de Montalvo y Otilia Falcón de Aurioles.

Ofelia Brito de Menocal, Cheita Tagle de Alfonso, Nena Nodarse de Beltrán y Cusa Portela de Villalba.

La Marquesa de Villalta, María Martín viuda de Plá, Lolita, D. viuda de Armenteros y Leonor Soliño viuda de Goyena.

Carolina Pérez Vento de Martínez, Mina V. de Bandini, Adriana Martínez de Hevia y Florence Balés de Díaz.

Lola Farnés de Ramírez Olivella, Generosa Santamarina de Roces, Bibi Duplessis de Gómez y Olga Carrera.

Rosa Herrera, Carmen Montero, Ena Bermúdez y Carola Panerai.

Mariíta Barrueco de Martínez Pedro, Tina Hidalgo Gato de Solís, Margot Andreu de Arce y Lydia García Mon de Martínez Pedro.

Mina Alvarez de Mora, Maritza Bruzón de Souza, doctor Armando Mora y doctor Pedro Manuel Souza.

María Luisa de la Torriente de Sandoval, Rosa Sardiña de Mazorra, Julia Morales Zaldo e Ignacio Weber.

Rosario Morales viuda de Reyes, Julia Roca de Olivera, Esperanza García Echarte de Finlay y Mrs. Casanova.

Leopoldina Solís de Hernández, María Vázquez de Smith, Hortensia García de López y Mercedes Barillas.

María Montoro de Seiglie, María Meso de Fernández, Loly Bravo y el Marqués de la Vega de Azevedo.

Billie Boullosa de Díez Burgos, Celia Alvarez Rius de Gómez, Chacha Acevedo, Martha Díez Muro y Conchita Espinosa.

Fina Calbó de Santeiro, Conchita Morales de García Montes, Juanito O-Naghten y José María Arango.

Carlotica de Zaldo de Mendoza, Pilarcita Ponce de León de Valiente, Adelaida Dolz de Narganes y Carmela Dolz.

Heliana de Varona, Manolo Rodríguez, Lolita Varona y Bolívar Romero.

Mrs. Francisco Riera, Hemelina del Riego de Rocha, Dr. Carlos de Alzugaray y Dr. Pedro Pablo Kohly.

María Martínez de Firmat, Catalina Munguía de Alejo, Cuca G. de Díaz Granda y Lola R. de la Cerda.

Aida López de Rodríguez, Josefina Barraqué de Sabatés, Elvira Morales y Maggie Orr de Arostegui

Rosa Perdomo de del Valle, Nena Velasco de González Gardon, Georgina Menocal de Sardiña y Carmen Martínez Pedro de Gamba.

Blanca Tous de Pino, Isabel Pujol de Vilanova, Mercedes Valdés Galtol de Ibáñez y Herminia Rodríguez Ferrer.

Mrs. Edith B. Branley, Angelita Dumas de Solana, Josefina Morales de los Ríos, Margarita Dumas.

Tina García Mellin de Espino, Josefina M. de Rodríguez Quirós, Isabelita Espino de Galguera y Cira R. de Andreu.

Esther Godínez, Ilse Everts, Bebita Busto y Esther Busto

Lupe Zúñiga, Cristina Franca de la Vega, Julita Greñas y Teté Fernández Sellés

Elena Franca, Hortensia de Cárdenas, Chela Miranda y Cuca Valiente.

Mariana Valdivia de Malaret, Nena Ortiz de López, Rosa Vázquez de Santeiro, y Cucuca Llansó de Carreño

Julia Heymann de Menéndez, Monzona Rivera de Veith, Pepita Rivera y Marina Marchena.

María López de Haro de López, Margot Torroella viuda de Altuzarra, Ofelia Fortún de Torroella y Mrs L. Gowling.

Sra. de Gallettil, Nina de la Cruz de Gómez Cueto, Avelina G. de Perez Barro, Antonia Rodríguez.

María Teresa Collazo de Morales, Angela Herminia Armiñán de Pedroso, Ela Aguiar de Delgado y Lilia Carrera de Estefani

Celia Comas de Hidalgo Gato, Esther Herrera de González del Valle, Alicia Herrera y Teté Berenguer.

Teresita Rionda, Ramona Antuna, Cecilia Portuondo y Manolín Menendez

Carmen Bernal, Tilde Bernal, Lily Hernández y Consuelito Cano.

María Antonia Fuertes, Esther Febles, Loló del Portillo y Almida Revilla

Alicia Rodríguez Alvarez, Josefina Lombillo, Consuelito Finlay y Nena Suárez.

Carmen de Posada, María Antonia Morales, Sylvia González del Valle y este cronista

Nena Adriaensen de Juncadella, Estela Gamba de Juncadella, Conchita de Cárdenas de Weber y Mayita Juncadella

Consuelo Valdés Maribona, Consuelo Maribona de Valdés, Carmita Galigarcía y Rosita Malet.

Eugenia Segrera de Sardiña, Matilde Cuadra de Aguilera, Amelia Solberg de Hoskinson y Elida Coroalles de Morán

Nena Alzugaray de Llansó, María L. Someillán, Ofelia B. de García y María Cuadra de Miranda.

Emma Rodríguez, Martha Pell de Ravelo, Herminia S. de Giberga, Herminia Navarrete de Ecay y Pilar Rebul de Fernández.

Sra. de Carrerá, señora de Etchegoyen, señora de Cuadra, señora de Sánchez.

Minita Argüelles de Hill, Zaida Carrerá de Fernández Rebull, Nena Aguilera de Estévez, María Antonia Alonso de Aspuru y Estela Alonso de Nodarse.

Conchita Desvernine, Josefina Conde, María Maciás y Julia Maciás.

Nena Magriñat de Simó, Clara S. de Rodríguez, Estrella Naranjo y Amelia R. de Osborn.

Mrs. H. Skilton, Mrs B. Besosa, Mrs Cubrias, y Mrs J. Koeti.

Teresa De Beche de Arango, Carmela Remírez de del Junco, Ofelia Rivas de Du Defaix, Ninita Fernández Garcés de Ramírez, Carmen Gomez de Norat y Gloria Pascual de Nin.

Alejandrina Larín de Bustillo, Catalina Pol de González, Graciella Miranda de López, Cuca Pons de Texidor y Zenaida González.

Consuelo Alvarez de Arango, Adriana Valdés Fauli, Adriana Martínez de Sanchez y Eulalia Juncadella de Valdés Fauli.

Alicia Alvarez Ruelland, viuda de Oliva, Amelia del Barrio de Puig, Mrs Walteu, María Luisa Alvarez Ruelland. Briguitta Walthen, Bertha Walthen, y Rosario Suris.

Mary de los Reyes, Luis Santeiro, Ohilda Touzet y Pancho Miranda.

Carmen Gelabert, Aurora Hernandez de Sánchez, Lilian M. de Prats, Esther R. de González, Ofelia C. de Alvarez y Herminia Sarabasa.

Rosa Hilda Morejón de Moya, Mirta Vieta de Calvo, Ana Simpson de Rocamora y Graciella Simpson de Armstrong.

Gloria Jaime, Elsie Corbera, Adriana Loret de Mola y Gertrude Lutke.

María Elena Alvarez Pedroso, Emilita Angulo, Graciella Alfonso, Lelia Maruri, Rosita Quevedo y Silvia Carranza.

Margot Hidalgo Gato de Solís, Anita Smith de Solís, Ofelia Pedro de Zárraga, Carmelina Solís, Esther González y Helena Hidalgo Gato.

Marina G. de Gutierrez Alea, Oliva Loza viuda de Martínez, Esther Menocal de Balsinde y Cuca C. de Masvidal, Georgina Meléndez Ajamil y Milagros G. Alea de Jurado.

Estela Menocal de Lobo, Concha Fernández de Armas, Martha Caldwell, Patria Pina, Teté Collazo y Oscar Pina.

Aleida Averhoff de Riva, Celia María López Muñoz de García Montes, Aida Escalona de García Montes, Jorge García Montes, Gustavo García Montes y Frank García Montes.

Graciella Balaguer de Blanco Ortiz, Daisy Curbelo de Recio, Beatriz Sabage de Blanco Ortiz y María Sabage.

Isabel Ribot viuda de Oña, Sara Orueil de Martínez, Tonie Oña viuda de Font y Concha O. de Bethart.

Nena Santamarina de León, Rosa P. de Cuéllar, Flor Berenguer de Seiglie y Conchita Valdicia de Santo Tomás.

María Usabiaga de Barrueco, Isabel B. de Llanso, Sarita Gutierrez y Zenaida Gutiérrez de Mencía.

María Dolores Machín de Upmann, Mr. Warner, Mary C. de Ulloa y Luis Luti.

EL NUEVO ALCALDE DE LA HABANA.—En el día de hoy tomará posesión de la Alcaldía de la Habana, para la que fué electo en las elecciones del pasado mes de enero, el joven abogado, doctor Antonio Beruff Mendieta.

El acto, que habrá de llevarse a cabo en el viejo Palacio de los Capitanes Generales, congregará en torno a la que ha de ser primera autoridad municipal al grupo numeroso de sus amigos y distinguidas representaciones del Gobierno, de las fuerzas armadas, de la sociedad habanera, del comercio, etc.

Todo el Palacio de la Plaza de Armas lucirá una preciosa decoración a base de plantas y flores; trabajo exquisito que ha sido confiado al reconocido buen gusto de los floristas maestros de «El Clavel», el gran jardín nacional de los hermanos Armand, en Marianao.

Nuestra felicitación por anticipado al doctor Beruff Mendieta con nuestros votos por los mayores éxitos como Alcalde de la Habana.

EN LA EMBAJADA ESPAÑOLA.—Esta noche habrá una gran comida en la Embajada Española.

La ofrece el Excmo. Sr. Luciano López Ferrer, Embajador de aquella República, en honor del Ministro de Chile, Excmo. Sr. Emilio Edwards Bello y de su distinguida esposa Rebeca Sanfuentes.

La reseñaremos.

LA ANUNCIACION DE NUESTRA SEÑORA.—Sea nuestro saludo en la fecha del día para un grupo de damas que celebran su santo.

En término preferente Chicha Sánchez, la gentilísima viuda de Sánchez, para la que habrá toda clase de felicitaciones.

Encarnación Bernal, la interesante señora del reputado odontólogo doctor Armando Crucet, y su hija tan bonita Encarnita Crucet, esposa del doctor Ignacio Morales y Calvo, miembro prestigioso de la Carrera Judicial.

Una distinguida dama, Maruja Barraqué de Sánchez, hasta la que hacemos llegar un saludo especial.

La señora de Sánchez no podrá recibir en su día lo que ponemos en conocimiento de sus amistades.

Encarnita Luaces, bella esposa del general Rafael Montalvo, que lo celebrará con un almuerzo en el Central «Pilar» de su propiedad.

Encarnación Bravo de Pérez Piquero, Encarnación Rubio de Saez Medina, y Encarnación Balcorba de Rodríguez y su hija Encarnación Rodríguez de Bravo.

Encarnación Cueto de Velazco.

Y por último la joven y bella Hilda Fehrmann, a la que felicitamos afectuosamente.

Entre las señoritas, Encarnación Calvet, Encarnación Viñas y Encarnita Caracuel.

Y Encarnación Salas, perteneciente a la acreditada firma «Salas y hermanas» que tantas pruebas de su gusto exquisito nos tiene dadas al frente de su elegante attelier del Paseo del Prado.

EN «CAMPOAMOR».—Numerosa y selecta concurrencia llenó ayer, en todas las tandas, el simpático y elegante teatro «Campoamor».

Se estrenó un magnífico programa, con la producción ruso-soviética «Moscou ríe», interpretada por un excelente reparto, y «La Virgen de la Selva», interesante cinta explicada en español.

Hoy y mañana volverá a exhibirse este colosal programa, que se completa con la comedia «Jaranas Jardineras», la película Instantáneas de Hollywood», y revistas.

El viernes se estrena la exquisita joya «Desbanqué a Montecarlo», por Ronald Colman y Joan Bennett.

EL CONCIERTO DEL CUARTETO CLASICO.—El sábado próximo se celebrará, como hemos anunciado, el concierto mensual del Cuarteto Clásico de la Habana, institución musical de prestigio que dirige el maestro José Valls.

Dicho concierto tendrá lugar en el Hotel Nacional, a las cinco de la tarde, con arreglo a un programa interesantísimo.

Figuran en el Cuarteto número 12 en Re menor de Mozart, la Sonata en Sol mayor op. 13 de Grieg y el Cuarteto número 6 en Re menor de Haydn.

Un acontecimiento artístico.

CARAS Y COPLAS

BERUFF MENDIETA

Con natural alegría
y con pompa soberana,
Beruff toma, en este día,
posesión de la Alcaldía
de la ciudad de la Habana.

Es joven, de alma repleta
de justa y noble ansiedad,
es su cultura completa;
y es sobrino de Mendieta
desde su más tierna edad.

Abogado inteligente,
político consecuente
y en sus afectos constante,
se espera fruto abundante
de su gestión eficiente.

A la Alcaldía llegó,
dígase lo que se diga,
porque el pueblo lo anheló...
(Si San Pedro se la dió,
que Cuervo se la bendiga.)

NIPSO.

LOS PRECIOS FIJOS REINA AGUILA ESTRELLA

FELIX CALLEJAS.—En la mañana de ayer recibieron cristiana sepultura en el Cementerio de Colón, donde reposarán eternamente, los restos mortales del señor Félix Callejas, una de las figuras más populares del periodismo habanero.

Su muerte, acaecida el domingo tras larga enfermedad para combatir la cual se agotaron todos los recursos de la Ciencia, ha sido hondamente sentida en nuestros círculos sociales y periodísticos.

A su cultura y talento que diariamente se reflejaba en su leidísima sección «Arreglando el Mundo», unía cierto carácter de sencillez y simpatía que en todos momentos le granjearon muchos afectos.

Con estas cortas líneas queremos enviarle nuestro pésame sentido a su pobre viuda, la señora Luisa R. Garvira y a su hijo único, nuestro querido amigo Félix Callejas Jr., miembro del Consulado de Cuba en Boston, desde donde hizo el viaje rápidamente para asistir al sepelio de su padre.

Descanse en paz.

DE VARADERO.—Comienza la temporada, en la hermosa playa cardenense.

Nuestra buena sociedad gusta ya en estos días la tranquilidad que ofrece la bellísima Varadero, considerada como la más linda playa de Cuba.

Y día a día son nuevas las familias que se disponen a trasladarse a la Playa Azul, donde se nota el movimiento natural.

La Casa La Rosa, que tan favorecida se ve siempre por nuestros principales elementos, abre el próximo día primero sus puertas, estando como años anteriores bajo la direccón de la gentilísima Margot La Rosa.

Allí se ofrece comodidad, confort y todo cuanto es necesario para pasar una agradable temporada.

GRAN CASINO NACIONAL.—En completa animación se ve noche tras noche nuestro primer centro de recreo y turismo, que celebra su última semana.

Como todos saben cerrará sus puertas el domingo próximo, terminando brillantemente la temporada.

Hoy miércoles ha de verse muy concurrido.

Y mañana, último jueves de gala, la afluencia de público selecto y distinguido ha de ser extraordinaria.

Habrá allí una gran fiesta.

En el «show» toman parte la famosa pareja de bailes Arlene y Norman Selby; las bailarinas españolas, Elia de Granados y «La Morita»; la cantante cubana, Esther Borja y la celebrada pareja de rumba, Yolanda y Pirulí.

La orquesta de los Hermanos Castro, ejecutará el programa bailable con su acostumbrada magnificencia y con ellos alternará el sexteto «Cauto».

LOS QUINCE JUEVES.—La Muy Ilustre Archicofradía del Santísimo Sacramento tiene dispuesto para mañana, el quinto jueves en honor de Jesús Sacramentado.

Se celebrará tan solemne acto a las cinco y media de la tarde en la Santa Iglesia Catedral de la Habana y será aplicado por las piadosas intenciones de la Marquesa de Pinar del Río.

Después de la exposición del Santo Rosario y de los ejercicios del Quinto Jueves el Iltmo. Señor Nicapor Suárez Cortina ocupará la cátedra sagrada.

La parte de canto estará a cargo de la señora Angelita de la Torre de Damborenea, acompañada al Armonium por la señorita Criselda López.

(Continúa en la página NUEVE)

Señorita: Importante

Permanente Croquinol, sin calor ni molestia, quedando perfecto. De $3.00 y $4.00. Peluquería LOPEZ Amistad 59. Tel. M-7576.

Tinturas desde $2.00 LA FRANCESA Industria 129. Tel. M-9356

Dr. HUMBERTO FAZ TABIO

Especialista en ENFERMEDADES DE NIÑOS

CALZADA No. 90 entre PASEO y A. VEDADO

CONSULTAS de 3 a 5 P. M Teléfono F-2679

M.E.C.D. 2016

DIARIO DE LA MARINA

Fundado en 1832.
Dirigido hasta 1919 por D. Nicolás Rivero y Muñiz.
Oficinas y Talleres: Prado 103, Habana.—Representante en New York: Joshuá B. Powers Inc. 220 E. 42nd. St.
Director actual: José I. Rivero.

Editado por la Cía. DIARIO DE LA MARINA (,S A.) cuyo programa consiste «en la defensa de los intereses generales y permanentes de la Nacion cubana, de los especiales de la Colonia española establecida en la misma y de la unión y armonía entre los diversos elementos que conviven en el país». Art 1º de los Estatutos.

Teléfonos

Dirección	M-3577
Administración	M-7911
Suscripciones	M-7911
Quejas	M-7911
Clasificados	M-7915
Jefe Redacción	M-1237
Redacción	M-7913
Sports	M-7912
A. Guanabacoa	XO-1584

PRECIOS DE SUSCRIPCION AL «DIARIO DE LA MARINA»

Habana y Provincias	
Mes	$ 1,20
Trimestre	3,25
Semestre	6,25
Año	12,00
Extranjero	
Trimestre	$ 4,25
Semestre	8,00
Año	15,00
Edición Dominical (Para el extranjero solamente)	
Semestre	$ 3,00
Año	5,00

EDITORIALES

Curanderismo

SIEMPRE se ha practicado el curanderismo en Cuba. En algunos casos con derivaciones criminales, como las formas diversas de la brujería.

Curanderismo significa ignorancia. La enseñanza primaria está todavía muy atrasada entre nosotros. El porcentaje de analfabetos es pavoroso. ¿Podemos culpar al guajiro de que busque en lo sobrenatural, en lo cabalístico, los consuelos que la civilización le ha negado? Ese hombre de nuestros campos, mal nutrido y duramente trabajado, sin más noticias del mundo que las que le llegan de oídas, puesto que no sabe leer, con una prole por lo general numerosa que crece famélica y harapienta a su lado, se halla específicamente dispuesto para ser víctima de la superstición. Le es más cómodo tener fe en el «ánima sola», en un fetiche cualquiera, en una cartomántica o en unas cuantas palabras exorcísticas, que en los dogmas de la religión católica o en los postulados de la ciencia. De ahí que el curanderismo rural esté tan difundido.

Claro que también el hombre de la ciudad busca muy a menudo en el «ocultismo» un supuesto alivio para sus dolencias físicas y espirituales. Sólo así se explica la gran cantidad de palmistas que viven y medran en la propia capital y muchas de las cuales insertan sus anuncios en publicaciones poco escrupulosas. Pero esta manifestación de superchería, que pudiéramos llamar urbana, tiene causas distintas. Por lo general obedece a peculiares estados psíquicos lindantes con lo patológico. Un análisis clínico de la clientela de nuestras pitonisas y nuestros saludadores profesionales arrojaría seguramente, en la mayor parte de ellas, taras ostensibles de degeneración mental.

En ocasiones el curanderismo, que arrastra vida obscura y clandestina, sale a luz y agita la opinión pública. Tal el caso de esa anciana del término de Viñales, de cuyas «curaciones maravillosas» se ha hecho eco la prensa en estos días. Parece ser que, en efecto, mucha gente ignorante y crédula ha ido en romería hasta el lugar donde esa mujer oficia, aunque hasta ahora no se haya ofrecido una sola prueba indubitable de sus «milagros».

Desde luego, no es justo comparar el caso de «Antoñica» —que así se llama esta «elegida»— con otros de franca naturaleza criminal que se realizan, bien por fanatismo, bien con propósitos de lucro. Es fácil advertir que esa pobre mujer es una infeliz alucinada, sin responsabilidad de sus actos. Lo lamentable es que en pleno siglo XX haya todavía personas que den crédito a patrañas de esta especie.

Aunque el asunto no tiene más relieve que el que en estos días le ha dado la prensa, simplemente a título de curiosidad informativa, nos parecen muy oportunas las declaraciones que ha hecho el Jefe Local de Sanidad de Viñales y que ayer publicó el DIARIO. En ellas se sitúa concretamente el caso de esta sedicente saludadora. Se trata de una pobre mujer, víctima del hambre y de la miseria, que por no contar con medios para atender a la curación de un hijo suyo gravemente enfermo perdió la razón y ha caído en estados de alucinación propios de su desequilibrio mental.

Como se ve, es algo que inspira lástima más que otra cosa. Pero es penoso que pueda derivar hacia una cuestión de orden público por la ignorancia, la superstición. La novelería o la ingenua credulidad de algunas gentes.

Urge el traslado de la Audiencia

EL viejo edificio de la Audiencia de la Habana se halla, como es sabido, agrietado por varias partes, y hay el peligro, según técnicos que lo han examinado, de que se produzcan derrumbes.

Atendiendo a la situación que esto crea al personal, se reunieron, por separado, la Sala de Gobierno y el Pleno, acordando, respectivamente, la celebración de entrevistas con el Presidente del Tribunal Supremo y los Secretarios de Justicia y Obras Públicas.

El objeto de esas entrevistas fué dar cuenta al Presidente del Supremo para ver si estimaba procedente suspender el trabajo en vista de las ingentes dificultades con que funciona, en la que algunos locales, como los destinados a las Salas Primera de lo Civil y de lo Criminal, han tenido que ser desalojados, sin que en ninguno pueda decirse que se está en condiciones de relativa seguridad; y solicitar de los Secretarios de Justicia y Obras Públicas que, dentro de lo que les corresponde, actúen urgentemente en lo relativo al traslado, por ser ruinoso el estado del edificio.

El Secretario de Justicia se dispuso a actuar diligentemente, como su colega de Obras Públicas, ofreciendo la casa que fué de Wifredo Fernández y hoy es del Estado por haberla adquirido en público remate, ejerciendo el derecho de tanteo de acuerdo con el decreto-ley número 102 de 8 de enero de 1934, que modificó los artículos 1.499, 1.505 y 1.508 de la Ley de Enjuiciamiento Civil, en el sentido de que sus gestores puedan tomar parte en las subastas para lo expresado; pero la casa, que dicho sea de paso estuvo ocupada por indigentes durante el período de la psicosis de la revolución y al igual que otras que corrieron entonces la misma suerte está horriblemente deteriorada, no reúne, ni con mucho, las condiciones de amplitud indispensables para la instalación de la Audiencia o siquiera de algunas de sus Salas.

La necesidad del traslado es ahora más, infinitamente más urgente que cuando se efectuaron las entrevistas a que antes nos referimos, porque desde entonces se vienen advirtiendo nuevas resquebrajadura, especialmente en los arcos de las galerías, en los que el sábado último se produjeron otras con las salvas del buque de guerra británico que entró en puerto, aumentando el fundado temor no sólo de los empleados y funcionarios de la Audiencia que acuden al trabajo exclusivamente por imperativos del deber, sino creándose un estado de alarma muy justificado entre los letrados, como lo demuestra el hecho de que el Colegio de Abogados, al conocer el peligro que entraña para los asociados al mismo la instalación de tribunales en tan deplorables condiciones, haya pedido al Gobierno el traslado inmediato del susodicho organismo judicial.

Por obvios motivos urge el traslado de la Audiencia, y entre tanto se efectúa, el cese total de las funciones en la misma. Bajo el techo de un edificio en ruinas, que puede en cualquier momento desplomarse, no es dable administrar recta justicia, porque ni aun siendo suicidas cabe pensar que tengan serenidad de espíritu los magistrados para pronunciar sus fallos; pero, aparte de esto, que es por demás importante y trascendental, no hay derecho a exponer al riesgo de perder la vida a los letrados, procuradores, testigos y acusados que tienen necesariamente que acudir nada menos que a un centro oficial como el expresado. Sea por los medios que fuere, hay que buscar un local adecuado para esa dependencia del Poder Judicial, porque prolongar no ya días más, sino horas, la situación que hay creada, es dar lugar a que se produzca una hecatombe que traería aparejadas gravísimas responsabilidades para quienes están advertidos y en el deber de obrar expeditivamente por exigirse rapidez en lo que se les ha pedido.

Si para facilitar a un grupo de artistas el modo de ganarse el pan se expropió el contrato de arrendamiento del Teatro Martí, creándose al efecto un discutible y discutido precedente al amparo de una no demostrable razón de utilidad pública, porque lo hecho fué en favor de un limitado número de personas so pretexto de estimular el desarrollo del arte nacional, a despecho de afectar el derecho de propiedad más de lo que lo afectó la revolución, creemos que bien puede repetirse el procedimiento tratándose de llenar una necesidad verdaderamente pública, como lo es la de que los magistrados estén en condiciones de administrar recta justicia. ¿No existe en la Habana un local al que pueda ser trasladada la Audiencia? ¿Por qué la demora en sacarla de un edificio que materialmente se está cayendo? ¿Se espera a que ocurran desgracias personales para luego tener que lamentarlas? Como del Gobierno forman parte tres miembros del Poder Judicial, suponemos que han de interesarse por la suerte que vienen corriendo sus compañeros en la magistratura. Pero, ¿qué piensa acerca de esto el Supremo?

El edificio de la Audiencia sigue agrietándose, y es increíble la pasividad de quienes lo saben y hasta por humanidad deben disponer que ese organismo cese en sus funciones mientras no quede instalado adecuadamente, como conviene al interés público por lo que implica para el bien de la comunidad y la buena administración de la justicia.

El ANILLO de los esposos MUSSOLINI

La esposa de Mussolini quiso, como todas las mujeres italianas, entregar a la patria su anillo de compromiso. Pero realizar este deseo le costó un gran esfuerzo. Cuando tenía 17 años, una gitana, al profetizarle su suerte le dijo: «No te encadenes, porque al liberarte morirá la persona a quien ames» Durante mucho tiempo la joven procuró explicarse la profecía. Fué su esposo, el Duce mismo, quien el día de la boda, sonriendo al colocarle el anillo, le dió una explicación: «Si algún día pierdes este anillo, yo perderé la vida». Y aunque la esposa de Mussolini no es supersticiosa, desde que entregó su anillo no está del todo satisfecha.

Al Margen de la Historia

LAS LAGRIMAS DE LA EMPERATRIZ

OCHO años después de la deshonrosa capitulación de Sedán—que provocó la caída inmediata del segundo Imperio—«La española, que fué más que reina» visitó la corte romana con su hijo. Era un guapo mozo el unigénito de Napoleón III Alto, espigado, ligeramente rubio, con la cabellera ensortijada y los ojos azules, el Príncipe Imperial tenía más de Guzmán que de Bonaparte. La emperatriz Eugenia, a pesar de los sufrimientos, conservaba intacta su belleza deslumbradora Las lágrimas no dejaron huellas en su rostro de porcelana. Y sus manos, aquellas manos maravillosas que sabían tejer ensueños de fragancias de perdón, eran las mismas que, diez años antes, cantaron los poetas cortesanos en los días de la magnificencia imperial.

En 1878, ocupaba el trono de San Pedro un pontífice sabio y santo: Pío IX. Y al saber que Eugenia de Guzmán se hallaba en Roma, tuvo para ella ternuras paternales y palabras reconfortantes de esperanza y de fe. Las puertas del Vaticano se abrieron muchas veces para la emperatriz. La Guardia Noble abatió sus armas, en señal de homenaje, al paso de la augusta señora, aureolada por su dolor hondo y sincero. Y la aristocracia se disputaba el privilegio de agasajar a la Majestd caída, en cuyos grandes ojos había extraños fulgores que recordaban la diadema imperial.

Y mientras Eugenia de Guzmán reinaba en los salones romanos, su hijo. «El aguilucho» vivía consagrado al estudio de la ciencia militar, pues no en vano circulaba por sus venas la sangre gloriosa del Gran Capitán de los tiempos modernos La emperatriz cifraba en él sus más bellas esperanzas. Aquel niño debía, en fecha no lejana, reconquistar los prestigios de su raza. Y sus ojos amantísimos de madre, vislumbraban auroras triunfales para el bien amado «Lou-lou».

Aquella jornada de Roma dejó recuerdos imborrables en la mente de Eugenia de Guzmán. Las atenciones del Pontífice y de la nobleza, le habían hecho olvidar sus penas y su triste situación de soberana sin trono. Y regresó a su retiro de Inglaterra, alegre y deslumbrante como en los días felices de su reinado...

Mucho después, en 1903, volvió a Roma la emperatriz. Era otra mujer La muerte de su hijo en tierras africanas, las vicisitudes, los desaires sufridos, y, sobre todo, los años, habían marchitado su belleza radiante. Ahora, Eugenia de Guzmán, vestida de negro, con el cabello teñido de luna, apoyada en un bastón o en el brazo afectuoso de un servidor de confianza, no recordaba a la Grande de España que unió sus blasones a los de la casa Imperial de Francia. Pero fué a Roma para recordar aquel viaje que la colmó de alegría, fué a besar la mano del Sumo Pontífice y a pedirle su bendición...

Pero León XIII no tenía la dulce mansedumbre de Pío IX. Prisionero voluntario del Vaticano, tronaba contra la Casa de Saboya, que había violado la majestad de la Ciudad Eterna, echando por tierra el poder temporal de los Papas. Y Eugenia de Guzmán, vinculada a la Familia Real, y responsable, de cierto modo, de la unidad italiana, no fué persona grata para el Obispo de Roma. Todas las tentativas que hizo la anciana emperatriz para ser recibida por León XIII, se estrellaron ante la inclemencia del Vicario de Cristo en la tierra que, con pretextos distintos, se negó a dar audiencia a la egregia dama.

Entonces, aquella aristocracia que la había agasajado veinticinco años antes, le negó su favor. No hubo señora que se inclinase ante ella, ni labios de gentilhombre que pusieran sobre su mano, flácida y sarmentosa, pero de supremas líneas señoriles, el homenaje cortesano de un beso. Eugenia se dió cuenta de la situación. Demasiado grande para descender a un plano de humillaciones inútiles, salió de Roma. Los jardines de España le ofrecerían sus aromas, y el palacio de Liria—residencia de su sobrino el señor duque de Alba—vestiría de fiesta para recibir a la emperatriz; a la eterna emperatriz que, en su tierra natal, sería agasajada con los honores propios de su rango. El rey Alfonso XIII, gentil y caballero, besó las manos imperiales en nombre de España...

Pero, antes de salir de Roma, los ojos de Eugenia de Guzmán se llenaron de lágrimas... Y sobre la plata de sus cabellos, fulguró por última vez el áureo reflejo de la cruz de San Pedro.

José Sánchez Arcilla.

LA LANA SINTETICA, FABRICADA CON LECHE

Se han recibido en Bradford, en el Yorkshire, muestras de lana sintética que los sabios italianos han fabricado con leche. Pero esa lana no ha impresionado a los compradores de Bradford, centro mundial del comercio de lana.

La lana artificial es muy frágil. Es de muy buen aspecto, pero no soporta el lavado. Sus hilos son extraídos de la caseína, substancia proteica que cosstituye la mayor de las albúminas de la leche. Italia, que no exporta más su gorgonzola, busca transformar su exceso de leche en lana.

LA TOMA

Por Roseñada

—¿Usted también va a tomar algo?
—Sí señor, un vasito de agua...

BECQUER

EN el año 1935 se cumplieron trescientos años de la muerte del llamado Fénix de los Ingenios de España: el gran Lope de Vega. En el presente de 1936 se cumplen cien del nacimiento del poeta sevillano Gustavo Adolfo Bécquer, que vió la luz el día 17 de febrero de 1836.

El polimorfismo de Lope incluye la faceta romántica incrustada en la V del apellido: Vega. que Bécquer pasa a primer plano en la V de su nombre: Gustavo.

El romanticismo siente predilección por las V. Dibujan esa letra las perillas de los caballeros de la época, los miriñaques de las damas, estrechos por la cintura y de amplio vuelo, ocultador de la materialidad de los pies, las composiciones poéticas en punta que van estrechándose a medida que se suceden los versos, el corazón, emblema del sentimiento que unifica a la escuela romántica, y hasta las golondrinas oscuras, tan amadas de Bécquer, clavan en sus emigraciones, sobre el cielo azul, la V del alfabeto.

Bécquer resume todas las esencias románticas matizándolas de cierto sabor tradicional. En uno de sus viajes a Toledo entra en la Catedral y ante la filigrana de piedra hecha encaje, exclama: ¡Aquí el ateo reza!, expresión que se empareja con la que lanza ante la vista de la amada:

Hoy la tierra y los cielos me (sonríen;
hoy llega al fondo de mi alma (el sol;
hoy la he visto... la he visto (y me ha mirado...
¡Hoy creo en Dios!

Bécquer va a Dios por la mujer, como el Don Juan de Zorrilla y como el Calixto de «La Celestina» que en el siglo XV da este grito místico a la hermosura de una mujer: «En esto veo, Melibea, la grandeza de Dios».

Obras fundamentales de Bécquer son las «Rimas», las «Leyendas» y las «Cartas desde mi celda». Las «Rimas» forman la historia de un corazón destrozado espiritual y materialmente. La musa de carne y hueso que las inspiró le fué esquiva: miradas, el apoyo leve y fugaz en el brazo del poeta una noche «fatigada del baile...» nada más; por eso dice en temblorosos versos:

Por una mirada, un mundo;
por una sonrisa, un cielo;
por un beso... ¡yo no sé
qué te diera por un beso!

El dolor que en otros poetas románticos fué hueco y palabrero se clavó hondamente en la carne y en el espíritu del poeta, por eso fué puro y por eso Bécquer ha conseguido —si bien después de su muerte— que sus «Rimas» sean el breviario emocional de las mujeres de España, sin cosechar los histerismos con que Chateaubriand, otro genio romántico fué obsequiado por sus teatrales gestos doloridos.

La sinceridad del poeta hacía su amada le hace renunciar a lo que más podía apetecer un poeta romántico: la gloria, el genio... con saber del pensamiento de Julieta, su inspiradora musa, hubiese desdeñado la corona de laurel, símbolo de la perennidad de la fama, que públicamente ciñeron a Zorrilla en Granada:

Cuando se clavan tus ojos
en un invisible objeto,
y tus labios ilumina
de una sonrisa el reflejo;
por leer sobre tu frente
el callado pensamiento
que pasa como la nube
del mar sobre el ancho espejo,
diera, alma mía,
cuanto deseo:
¡la fama, el oro,
la gloria, el genio!

En su delirio amoroso identifica al objeto de su amor con el concepto de poesía:

—¿Qué es poesía?—
dices mientras clavas
en mi pupila tu pupila azul—.
—¿Qué es poesía?
¿Y tú me lo preguntas?
Poesía... eres tú.

Y cuando el poeta está aniquilado por el sufrimiento coge al ídolo ingrato y finge su muerte en la subconsciencia febril:

Cerraron sus ojos,
que aún tenía abiertos;
taparon su cara
con un blanco lienzo,
y unos sollozando,
otros en silencio,
de la triste alcoba
todos se salieron.
. . . . . .

Las «Leyendas» de Bécquer están escritas en una prosa limpia, pulcra y digna, hecha luz y armonía. Todo en ellas es elegante y sutil, con aires de lejanía y misterio, como esa invisible mujer blanca—Bécquer desdeñaba a las morenas, porque su musa era rubia—que en una noche de verano se mecía en las hojas de los árboles, en la tranquilidad de las aguas dormidas, en los aleros de los tejados... y que, al aprisionarla, se convierte en un coquetón rayo de luna que esparce sus hebras plateadas...

Bécquer, como buen romántico, busca en los últimos años de su corta vida—muere a los treinta y cuatro años—la paz de su corazón agitado por los desengaños y la dureza de la vida, en la soledad de un monasterio y los arcos góticos de Veruela acogen el débil hilo de vida que aún conservaba el poeta. Desde allí escribe las «Cartas desde mi celda», quintaesencia de un espíritu agreste y solitario al que acuden en tropel en la quietud de la reposada meditación todas las ideas que eran la médula de su pensamiento y que pasaban por el tamiz delicado de quién se sentía morir. Una tarde sale de paseo y descubre un cementerio, complaciéndose en su descripción: «Es imposible ni aun concebir un sitio más solitario y más triste, con una agradable tristeza, que aquél. Nada habla allí de la muerte con ese lenguaje enfático y pomposo de los epitafios; nada le recuerda de modo que horrorice con el repugnante espectáculo de sus atavíos y despojos» Frente a la majestuosa serenidad del Moncayo, coronado de nieve, brotan de su pluma ideas de igualdad y de fraternidad humanas que latían en su conciencia como un lejano eco de la filosofía francesa del siglo XVIII que fué uno de los pilares del romanticismo: «Me complazco en asistir mentalmente a esa inmensa e irresistible invasión de las ideas, que van transformando poco a poco la faz de la humanidad, que, merced a sus extraordinarias invenciones, fomentando el comercio de la inteligencia, estrechan el vínculo de los países, fortificando el espíritu de las grandes nacionalidades, y borrando por decirlo así, las preocupaciones y las distancias, hasta hacer caer unos tras otras las barreras que separan a los pueblos.» Más adelante añade: «Lo que ha sido no tiene razón de ser nuevamente, y no será».

¡Bécquer!, poeta romántico, al siglo de tu nacimiento tu sensibilidad sigue siendo aún la nuestra y seguramente seguirá siendo siempre la de los pueblos latinos. No hace mucho lo repitió un gran poeta nicaragüense: Rubén Darío:

Románticos somos... Quién que
Es, no es romántico?
Aquel que no sienta amor ni (dolor,
aquel que no sepa de beso y de (cántico,
que se ahorque de un pino: será (será lo mejor.

Emilio CIFRE.

MAS LLUVIAS, MENOS TERREMOTOS

El conocido meteórologo Brennan, de la Sociedad Sismológica Norteamericana, realiza investigaciones en Jamaica desde 1908, sobre la relación entre la cantidad de lluvias y la frecuencia de los terremotos. Ha constatado que en los meses de febrero y julio se produce el promedio mínimo de las precipitaciones pluviales, siendo al mismo tiempo durante estos meses, los períodos en que tiene lugar el máximo de terremotos, o sea 17 y 47, respectivamente. En mayo y octubre se registra el máximo de lluvias y el mínimo de terremotos, es decir, 25 y 31, respectivamente.

A TRAVES DE LA VIDA

IMPULSOS NACIONALES

HE recibido en estos días, la invitación para formar parte de una nueva sociedad que se titula de «Beneficencia y Corrección». Sin saber a derecha de qué se trataba he contestado que cuenten conmigo.

¿Y saben ustedes lo que me ha seducido? Pues lo de la «corrección». Esto es lo más interesante. Otros se hubieran ido detrás de la beneficencia, que promete mucho, pero a mí lo que me ha encantado es eso de «corregirse», que vale tanto como «comprimirse» palabreja ésta que a todo se aplicaba cuando llegaron las vacas flacas.

Para ello (lo de la corrección) deben fundarse, no digo sociedad, sino ejércitos como el «Salvation Army», si es que se espera lograr alguna cosa de beneficio.

Miren ustedes si hay trabajo que hacer, que para lograr que no se fume donde no debe fumarse, que no se hable por teléfono como si se estuviera en una galera de presidio y que se porten como gente decente los que asisten a los espectáculos públicos; por obtener tan sólo esas tres cosas se necesita más energía que la que desplegaron los Cruzados en conquistar los Santos Lugares.

No se, pues, cual será el objetivo de la susodicha sociedad, pero le advierto que si se reúne para dar conferencias y publicar panfletos, mal camino lleva por lo ineficaz y lento. La caridad «por consejo» no resulta, y la corrección en discursos produce iguales efectos que la conocida carabina de Ambrosio.

Mi sistema de corrección está en la policía, y noten ustedes que no digo: «en esta policía», por huir a los personalismos. Si hay otro sistema, aunque sea el astronómico de Ticho-Brahe, que se ponga en planta, que yo no me opongo.

Pero, dígame la Sociedad de Corrección y Beneficencia, ¿cómo califica el hecho de conducir las aves colgadas por las patas? Cansado estoy de ver a agentes o guardias de policía llevando de esta manera pollos y gallinas. Quizás se pregunten las aves para qué se dictó la Orden Militar número 217 de 1900 contra la crueldad con los animales. No obstante son «correctísimos» funcionarios los que así desprecian las leyes y desconocen la piedad.

Tarea grande va a ser la de la meritísima Sociedad si se empeña en corregir a las gentes. ¡Somos tan incorregibles!

¿No sabe la Sociedad de Beneficencia y Corrección que las escupideras son aquí accesorios inútiles y que el suelo se ha hecho para «absorber» la saliva?

¿No sabe que la yerba se hizo para pisarla antes de comerla?

¿No sabe que la pared recién pintada debe llenarse de letreros y garabatos, y que los asientos son para destruirlos a punta de cuchilla como hacían en los tranvías los estimables jóvenes en quienes la Patria fundaba sus mayores esperanzas?

¿No sabe, en fin, que el hombre es el rey de los animales y que Cuba es libre para hacer lo que se quiera?

Yo veo muy difícil esto que se pretende y que por lo desatinado, parece un acuerdo del Consejo de Secretarios. Confieso que tengo miedo y que deseo borrarme de socio. Si me hicieran algún caso, modificaría un poco sus propósitos titulándodola: **Sociedad de Beneficencia y Amnistía General pro-delincuentes sociales y políticos.**

Héctor de SAAVEDRA.

Aldous Huxley, gran explorador psicológico

VIENE con retraso considerable el estudio autorizado de la obra de Aldous Huxley. Casi veinte años lleva escribiendo. Sus mejores novelas han sido traducidas a la mayor parte de los idiomas occidentales. Se le deletrea en Tokio y en Pekín y, como tan acertadamente insiste Henderson, «no existe otro escritor vivo más digno de releerse». Es efectivamente «el más digno de releerse», pese a lo incomprendido que ha sido tantas veces, lo cual ha conducido a la subestimación de sus valores. Popularmente se le considera un hombre inquieto e inteligente.

Diestramente, el libro de Alexander Henderson proporciona el medio de penetrar más profundamente en la obra de este notable genio a los que admiten que la inquietud denota la presencia de un genuino poder espiritual. Más aún, la exposición de Henderson posee el mérito pocas veces alcanzado en una extensa exposición de un contemporáneo por un contemporáneo: se la lee con deleite a la vez que con provecho.

SU OBRA

Después de una breve nota biográfica, Henderson entra en materia. Desfilan todos los trabajos de Huxley, larga nómina que abarca las diversas manifestaciones del espíritu del gran novelista.

Analiza el soberbio coraje de no esquivar o pasar por alto las situaciones culminantes, que despliega Huxley y que da a sus últimas novelas suprema distinción y visión vigorosa como características sobresalientes. Tener el deseo de no escatimar trabajo y el poder de proyectar la singular visión resultante son, sin embargo, cosas muy distintas. El análisis que el autor hace de los medios—incluyendo la multiplicidad de vista y la «musicalización»—por los que Huxley consigue esta proyección, representa un genuino servicio tanto a Huxley como a su público lector. Pues no sólo muestra lo que el novelista persigue, sino también como lo consigue y por qué elige esos métodos que, entre paréntesis, como Henderson lo destaca, son los más originales conocidos hasta la fecha.

«CONTRAPUNTO»

Extendiéndose con correcto instinto sobre el más profundo e interesante personaje creado por Huxley, Spandrell, en «Contrapunto», escribe el autor una aguda crítica que le lleva a este comentario: «Entre la gente educada del mundo occidental, la estupidez ha desplazado casi completamente a la maldad como opositora de lo bueno. Muy pocos son los europeos educados que tienen noción exacta del mal, de la perversidad o del pecado. Pero en cambio, todos nos espantamos de la estupidez. Huxley tiene un agudo conocimiento de la estupidez».

No cabe duda que en esto Henderson se equivoca. De ninguna manera Huxley, en el notable pasaje en que se ocupa de Spandrell y de su fin, opone la bondad a la estupidez. La oposición existe entre la felicidad etérea, consecuente a la aceptación de intuiciones de tan milagrosa serenidad y orden universal, como la disfruta Spandrell con la música de Beethoven y la visión y sensación del universo, como un universo de «desperdicios y estupidez, la inmisericorde sequía», a la que su persistencia al mal, Spandrell se ve condenado.

«Aldous Huxley» es un libro altamente recomendable para todos los que quieran comprender plenamente al único novelista inglés viviente que al presente disfruta de reputación universal. Huxley es famoso por su ironía. Más la ironía no es, como muy a menudo se supone, el gran don que asegura esa reputación. Su supremo don es el coraje, la valentía. Esa valentía le garantiza una perenne admiración, el último privilegio del gran artista. Ya ha dicho Einstein que la cosa más hermosa que el hombre puede sentir es el sentido de lo misterioso. Es precisamente ese sentido y la capacidad de comunicarlo, de transmitirlo, que proclama a Huxley un genio de estatura europea.

ROBERT NICHOLS

LA TORMENTA QUE VIENE DE ORIENTE

Por S. DE CHESSIN

(Traducción de F. VERA)

(CONTINUACION)

La poesía—¡doliente cendrillón del proletariado!—A menos de hundirse en la pornografía oficial o en las excentricidades del cubismo, ¿cuál será el destino de sus últimos caballeros?

Tchelaef, Kuzntezof, Miguel Golodny, Sobel, Essenín—para no citar sino a los más célebres—han respondido ya a esta pregunta y algunos a costa de su vida y de su talento; el alcohol o el suicidio, más veces el suicidio que el alcohol. La existencia incolora y mezquina de que habla Lunatchaski, exhala un marasmo incurable. «Todos los rostros se parecen—llora Aseef—se parecen... como los cadáveres». Para olvidar, los poetas se precipitan en brazos del Hada Verde. Es su última musa. «En el país de los Soviets—escribe Miguel Golodny—los poetas y los obreros vegetan en el cabaret». Essenín ha ido más lejos: llamado a la barra del tribunal revolucionario para justificarse de sus escándalos y de su antisemitismo, ha entonado un himno a la gloria de la borrachera y del apache, detallando con complacencia sus groserías y sus libertinajes para acabar en un sollozo desgarrador: «Busco mi conciencia en el fondo de los vasos que vacío».

Los casos de Essenín y de Sobol entreabren puertas sobre profundidades insospechadas. Su vida y su muerte resumen la historia de las bellas letras, bajo los auspicios del martillo y la hoz. A través de una doble espuma de wodka y de sangre, permiten tocar el fondo de la experiencia moscovita. Essenín—como hemos visto—ha practicado el bolchevismo como borracho, pero del bolchevismo, como del alcohol, después de diez años de desenfrenada licencia, no ha sacado más que un mortal desaliento y una náusea irremediable:

¡Oh! La tristeza de confesar
Que he perdido poco a poco a mi juventud;

Que me he pasado la vida entre el humo de los bode- (gones...

En el bolchevismo, como en el alcohol, siempre el mismo poso envenenado y repugnante, la misma amargura inasimilable; y, en el cuerpo destrozado, la conciencia que se muere de sed y que clama su nostalgia Los últimos versos de Essenín son una terrible requisitoria:

Soy ya un desconocido,
No entiendo el lenguaje de mis compatriotas...
Ellos no necesitan de mi poesía
Y—¡quién sabe!—, acaso soy inútil.

Suprema intuición antes de morir: Essenín percibe de pronto una desolación inédita de ruinas, el horror de una catástrofe apocalíptica:

Una troika alucinante ha galopado al través del país;
Lo ha llenado del polvo y del ruido de sus zuecos;
Ha desaparecido con un silbido de infierno.
¡Alma mía! Hemos recorrido un camino fatal...
¿Qué ha pasado? ¿Qué queda de nuestro pobre país?

Y el cínico que, durante un ciclo de conferencias en Nueva York y en Berlín, trataba a Rusia de «prostituta» se hinca de rodillas y se golpea el pecho:

Rusia querida, ¡perdóname!

Antes de colgar sus andrajos mortales en el clavo de su cuarto, Essenín se abrió las arterias y hundió la pluma en su carne abierta para escribir en rojo algunas líneas ininteligibles. Esta macabra tragedia simboliza el último estilo del poeta desilusionado. Hacía algunos meses que había substituído la tinta por la sangre y sus versos sólo eran un estertor de agonía. Cuando un «poeta proletario» tiende sus brazos hacia el fantasma de una patria asesinada, no le queda más que morir. No puede ya vivir en una Rusia que se llama U. R. S. S.; es preciso que desaparezca para enriquecer la fosa común, en donde el bolchevismo no cesa de arrojar a paletadas el cerebro nacional.

Considerado bajo el aspecto comunista puro, bajo el «ángulo de clase», el fin de Sobol es más dramático aún. Este delicado artista, poeta a ratos, se entregó en cuerpo y alma a la revolución, a la que sirvió con la ternura de un hijo, la fidelidad de un paje, el respeto y el valor de un paladín. Ciego para los defectos de una madre o de una reina, lo actptó todo del comunismo, y, como Bezymenski, glorificó las ignominias de la Cheka; pero, poco a poco, en vez de un marcha triunfal, fué la ruda ascensión del calvario comunista; la revolución no es ya una bandera escarlata que rutila al sol, sino una cru que pesa sobre los hombros ensangrentados. En 1924, Sobol sucumbe bajo su peso; toma arsénico, pero el comunismo lo salva a su pesar y lo devuelve a la vida y al suplicio. Dieciocho meses de incoercible disgusto, en una fatal extinción de creencias, esperanzas e ilusiones, para encontrar la solución —con más éxito que en la poción de arséniso—en una bala binhechora en el corazón.

«Ya es bastante—leemos en el diario íntimo de Sobol, cuyo extracto ha publicado la «Krasnaia Gazeta».—No puedo más. Tengo ganas de dormir, de dormir eternamente. Me he arrancado a jirones del pecho la revolución, en la que puse todo mi fe. Acaso esto se oponga a los principios del marxismo, pero creo que conviene entrar en el otro mundo con la ropa limpia... Los escritores tienen tan sucia la muda que necesito, aunque sólo sea por una vez, lavarme de toda esta grasa».

Ante las tumbas, frescas aún, de estas víctimas del bolchevismo, los revolucionarios siguen con sus blasfemias y sus cabriolas:

Sube, sube a las estrellas...
Allí no encontrarás
Adelantos por tus cuartillas, ni tabernuchos.
Si hubiera tinta al alcance de la mano
No hubieses tenido que cortarte las venas.
¿Por qué aumentar el número de suicidios?
Es preferible intensificar la producción de tinta.

Tal es la corona colocada por Maiakovski sobre el féretro de Essenín. En el poema que consagró a la epidemia de suicidios que diezmó a la juventud comunista, Bezymenski muestra igual optimismo y termina su oración fúnebre con un toque de clarín: «El partido sobrevive a sus muertos, y esto me basta».

No cabe duda que sobrevive, pero en la desolación de un cementerio, el sepulturero que juega a los bolos con los cráneos de los poetas y entierra cada vez más las últimas flores otoñales de la poesía rusa.

FIN DE LA SEGUNDA PARTE

(CONTINUARA)

M.E.C.D. 2016

DESIGNARAN HOY A LOS SENADORES CAMAGUEYANOS

Tópicos y Comentarios

—Una tregua.
—Los compromisarios.
—Casabuena.
—El recuento.
—Un haz subs.

EL máximo centro radiofusor de la actualidad política sufrirá durante cuatro o cinco días una ligera tregua debido a la ausencia de senadores y representantes que se han dirigido a sus provincias y términos respectivos con el propósito de asistir a la toma de posesión de gobernadores y alcaldes.

Entramos, pues, en una pausa del continuado y ardoroso debate de aspiraciones e intereses; un guión de calma aparente en que los congresistas, de regreso a las zonas en que lucharon, comparten el júbilo de los triunfadores y cobran bríos para las próximas jornadas de la política y el Parlamento.

AYER, en los salones del Gobierno Provincial, se reunió la Asamblea de Compromisarios presidenciales y vicepresidenciales, procediendo, conforma a la ley, a la elección de la mesa de edad y comisiones respectivas. El día 29 hará las proclamaciones.

A pesar del procedimiento establecido por el Código Electoral, capaz de agotar la paciencia del mismísimo Job, ya se desenvuelve normal la ruta.

LOS representantes nacionalistas de la Habana se reunieron con el doctor José Ambrosio Casabuena, en animada comida. Casabuena, jefe nacionalista de la Habana, senador de la última hornada, político inteligente y activo, quiere que su team conserve la más compacta unidad a base de comprensión, reciprocidad estimativa, respeto de intereses y devoción al credo nacionalista, el cual, según la atinada frase de Justo Luis del Pozo debe tener en cada correligionario un fanático.

EL doctor Guillermo Pérez Arteche, candidato a representante por el Partido Unionista Cubano, interpuso ayer, según ha declarado, una solicitud de recuento de votos ante las juntas provincial y municipal, creyendo interpretar preceptos de la última ley de liquidación. Estima el recurrente que, a tenor de la operación pedida, quedará variada la posición de los concejales electos.

Ignoramos lo que resolverán los organismos electorales, pero ¿cómo puede evitarse que los concejales que posean sus certificados tomen posesión hoy?

CARLOS Bustamante, Francisco Santos Campoy, Antonio Martínez, Arturo Miró Barnet y Humberto Rodríguez Maribona continúan siendo nombres favoritos en las selecciones que se hacen para subsecretarios de despacho.

LOS doctores Santiago Verdeja y Carlos Saladrigas, jefe del Conjunto Nacional Democrático y senador habanero, respectivamente, embarcarán mañana o pasado hacia Santa Clara, en cuya ciudad tendrán lugar nuevos comicios el lunes 30, y en la que se dispone a ratificar la victoria que obtuvo el 10 de enero el candidato a la Alcaldía por el CND, doctor Fileno de Cárdenas.

Verdeja y Saladrigas se unirán a los senadores y representantes conjuntistas villareños en la labor de producir la segunda victoria del CND en la ciudad de Marta.

MOVIMIENTO POLITICO

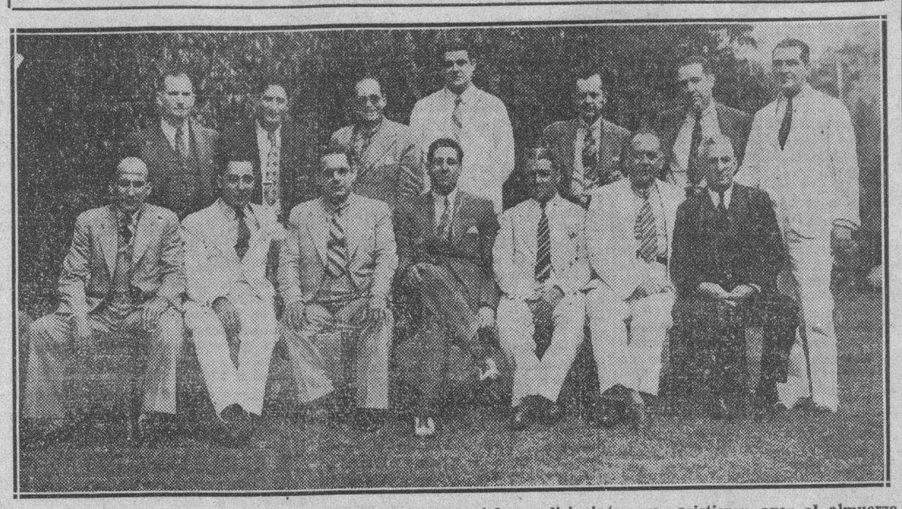

El Dr. Antonio Beruff Mendieta, rodeado de los concejales coalicionistas que asistieron ayer al almuerzo de Río Cristal.

Justo Luis del Pozo dirige personalmente en Candelaria los próximos comicios

Ayer se reunió en Pinar del Río, la asamblea de Compromisarios presidenciales y vice-presidenciales, eligiendo conforme al Código la mesa de edad y designando las comisiones correspondientes, recesando hasta el próximo día 29 en que se harán las proclamaciones.

El Jefe del Partido Unión Nacionalista, señor Justo Luis del Pozo, asistió a dicho acto, atento siempre tanto a su partido como a su región.

Anoche el señor del Pozo se dirigió a Candelaria, situando allí su cuartel de operaciones, y en el día de hoy se efectuará una gran asamblea de líderes coalicionistas con el propósito de trazarse el plan de campaña en la próxima lucha electoral que con carácter municipal tendrá lugar en dicho término el 28 o 30. La reunión estará presidida por Justo Luis, quien permanecerá en Candelaria hasta que se efectúen los comicios.

Las fuerzas coligadas de Candelaria, han resuelto apoyar para la alcaldía al candidato nacionalista señor Antonio Laurent.

En Candelaria también se encuentra el doctor Octavio Rivero, senador pinareño laborando junto a Justo Luis del Pozo por el triunfo coalicionista.

EL CORONEL BAIZAN SERA, DESDE HOY, GOBERNADOR EFECTIVO DE LA HABANA

Hoy se hará cargo, con carácter efectivo del Gobierno Provincial de la Habana, el coronel Celestino Baizón y Lobo, así como, también tomarán posesión de sus cargos los nueve consejeros electos el 10 de enero. La Presidencia del Consejo ya es cosa resuelta que la ocupará el distinguido médico doctor Carlos Odriozola, quien ya renunció el cargo que desempeñaba de Secretario de la Administración. Sustituirá al doctor Odriozola en esta posición, el joven y prestigioso revolucionario doctor Oscar Campos.

LUGAR DE SITUACION Y RECORRIDO DE LA MANIFESTACION DE HOY EN HONOR DEL DOCTOR ANTONIO BERUFF MENDIETA

SEXTO DISTRITO

Arroyo Naranjo: Paradero de las guaguas de la Ruta 1. Música en la carretera de Bejucal y Nanagua. En este lugar se une a Calvario, siguiendo hasta San Francisco y la Calzada, donde se une a Arroyo Apolo.

Arroyo Apolo: San Francisco y la Calzada. En este lugar se une a Calvario y Arroyo Naranjo, siguiendo hasta Princesa y Calzada, donde se une a Jesús del Monte, Manuel de la Cruz y Luyanó.

Luyanó: Paradero de Luyanó. Música en este lugar, de donde partirán a unirse en Princesa y Calzada de Jesús del Monte.

Jesús del Monte: Princesa y Calzada. Música en este lugar, donde esperarán a Arroyo Apolo y demás barrios, siguiendo hasta Tamarindo y Calzada, donde recoge a Manuel de la Cruz, siguiendo por la Calzada hasta Infanta, Malecón, Ayuntamiento.

QUINTO DISTRITO

Puentes Grandes: Primelles y Calzada. Música en este lugar, siguiendo hasta Palatino y Calzada, donde se une al Cerro.

Cerro: Palatino y Calzada. En este lugar se une a Puentes Grandes y sigue hasta C. del Padre y Calzada, donde se une Villanueva.

Villanueva: Cádiz 100. Música en este lugar, siguiendo hasta C. del Padre y Calzada para unirse a Puentes Grandes y Cerro, siguiendo hasta Monte y Castillo, donde recoge a Atarés.

Atarés: Monte y Castillo. Música en este lugar, donde esperará por los otros barrios, siguiendo hasta Monte y Estévez, donde se une Pilar.

Pilar: Monte y Estévez. Esperará por los otros barrios, siguiendo Monte, Belascoaín, Malecón, Ayuntamiento.

CUARTO DISTRITO

Vedado: Línea y C. Seguirá a unirse en 23 y C, con Medina.

Medina: 23 y C. Música en este lugar, esperando por Vedado. Seguirá hasta Carlos III y Lugareño, donde se unirá Príncipe.

Príncipe: Carlos III y Lugareño. Se unirá a los demás barrios siguiendo hasta Carlos III y Marqués González, donde se unirá Pueblo Nuevo.

Pueblo Nuevo: Carlos III y Marqués González. Se unirá a los demás barrios siguiendo hasta el parque de Trillo a unirse con Cayo Hueso. Música.

Cayo Hueso: Parque de Trillo. En este lugar, música; esperará por los demás barrios, siguiendo hasta San Francisco y San Lázaro, donde se unirá San Lázaro, siguiendo a Infanta, Malecón, Ayuntamiento.

TERCER DISTRITO

Guadalupe: Rayo y Cuchillo. Seguirá hasta el parque de Dragones a unirse con este barrio.

Dragones: Parque de Dragones. Música; se unirá a Guadalupe, siguiendo a Escobar y Virtudes donde se une San Leopoldo.

San Leopoldo: Escobar y Virtudes. Música. Esperará por los otros barrios siguiendo a Galiano y Virtudes, donde se une Monserrate.

Monserrate: Galiano y Virtudes. Se une a los otros barrios siguiendo a San Lázaro y Crespo, donde se une a Colón y Punta.

Colón y Punta: Crespo y San Lázaro. Música. Esperará por los otros barrios siguiendo a Malecón, Ayuntamiento.

SEGUNDO DISTRITO

Jesús María: Parque de Jesús María. Música; seguirá a San Nicolás y Ruvalcaba, donde se unirá Vives.

Vives: San Nicolás y Ruvalcaba. Esperará por Jesús María, siguiendo a Apodaca y Economía, donde se unirá a Arsenal y Tacón.

Arsenal y Tacón: Apodaca y Economía. Se unirán a los demás barrios siguiendo hasta Apodaca y Aguila donde se unirá Ceiba. Música en este lugar.

Ceiba: Apodaca y Aguila. Esperará por los demás barrios siguiendo hasta la plaza de Antón Recio, donde se une San Nicolás.

San Nicolás: Plaza de Antón Recio. Esperará por los demás barrios, siguiendo hasta Rastro y Corrales, donde se unirá Chávez.

Chávez: Rastro y Corrales. Esperará por los demás barrios siguiendo hasta el parque de Peñalver, donde se une este barrio.

Peñalver: Parque de Peñalver. Música. Esperará por los demás barrios siguiendo después Belascoaín, Malecón Ayuntamiento.

PRIMER DISTRITO

Paula, San Isidro, Santa Teresa, San Francisco, San Felipe: música en Damas 60. Se reunirán en sus comités, uniéndose en el orden indicado. Paula cabecera, San Juan de Dios, Santo Angel y Santo Cristo: música en el parque de Jerez. Se reunirán en sus propios comités, uniéndose en el orden indicado, cabecera San Juan de Dios.

LA VERACIDAD DE LAS INFORMACIONES DEL «DIARIO DE LA MARINA»

Sin comentarios, transcribimos un acuerdo de los tomados ayer por el Tribunal Superior Electoral.

—Se acordó decir a la Provincial de Oriente, en contestación a su telegrama del 23, que el acuerdo que se publicó en el DIARIO DE LA MARINA es cierto, y que mientras una ley no disponga lo contrario, las Juntas Provinciales no pueden decidir sobre la celebración de elecciones complementarias en cuanto a lo Municipal, pues sólo tienen facultades para resolver ese particular en cuanto a cargos Provinciales y Nacionales.

Tribunal Superior Electoral

—Se dió cuenta con escrito del doctor Guillermo Pérez Arteche, candidato a Representante, por el que manifiesta que a virtud del párrafo tercero del artículo primero del Decreto-Ley 678 deben hacerse determinadas operaciones por la Junta Provincial y Juntas Municipales Electorales de La Habana, y pide que por este Tribunal se dicte una instrucción «a fin de que por las respectivas Juntas Municipales y Provinciales se practiquen las operaciones consecuentes del Decreto-Ley 678 y con su resultado se proceda a la definitiva proclamación de los candidatos electos» y se acordó no haber lugar a lo interesado porque en el supuesto de que tengan que efectuarse esas operaciones, para ello no se necesita dictar instrucción alguna, sino pedir a los organismos electorales correspondientes lo que se estime procedente si no lo hubiese efectuado, lo que, por tanto puede hacer el peticionario.

FRANCISCO GOMEZ HECTOR

Un compañero inteligente y cordial, Francisco Gómez Héctor, ha sido designado Jefe de la plana política de nuestro colega «El Mundo». «Paquito», auxiliar hasta ahora de dicha sección, ha demostrado que tiene el dinamismo, la sagacidad y el entusiasmo por la noticia del repórter moderno, y gran conocimiento del tablero político.

Lo felicitamos.

INVITAN A LA TOMA DE POSESION DEL ALCALDE

Francisco Febles, Manuel Morales Broderman y Laureano de la Vega, Presidente de las Agrupaciones «Amigos de Beruff Mendieta y Narciso Morán», «Amigos del Pueblo» y del Ejecutivo del PUN, del Templete, respectivamente, nos envían comunicaciones invitando a sus correligionarios a la toma de posesión del Alcalde Municipal doctor Antonio Beruff Mendieta.

CONSTITUIDOS LOS COLEGIOS DE COMPROMISARIOS PRESIDENCIALES Y SENATORIALES DE CAMAGUEY

En el «Hotel Camagüey» quedaron constituídas ayer las comisiones de actos de los colegios de Compromisarios Presidenciales y Senatoriales; hoy procederán en horas de la mañana a la proclamación de los senadores electos por la mayoría; por la tarde a los designados por el CND. También tomarán posesión el Gobernador, Consejeros Alcalde y Concejales, de éstos 15 por el CND, 7 por los liberales, 3 por los nacionalistas y 2 por los republicanos.

HOY TOMARA POSESION EN SANTIAGO DE CUBA, EL GOBERNADOR Y 18 ALCALDES

Excepto en los Términos de Manzanillo, El Cobre, Victoria de las Tunas y Yateras, en los 18 Términos restantes de la provincia oriental, tomarán posesión los alcaldes y concejales electos el pasado diez de enero. También tomarán posesión el Gobernador y los Consejeros.

CRONICA HABANERA

EN EL AUDITORIUM

Ayer fué un día muy concurrido en el «Auditorium», el elegante teatro de la Calzada del Vedado.

Fué con motivo de estrenarse la bellísima producción «Quiéreme otra vez», interpretada por Margaret Sullavan, a quien secundan James Stewart y Ray Milland.

Hoy volverá a exhibirse en las tandas leegantes.

En turno de las cuatro y ocho y media se exhibió la interesante producción «El rayo invisible» por Boris Karloff y Bela Lugosi.

Entre las señoras que asistieron ayer, se encontraban las siguientes:

Angela Albertini de Perdomo, Virginia Olavarría de Lobo, Hortensia Carrillo de Almagro, Emilia Milián Vda. de Baró, María Morales de la Torriente.

Lily Longa de Arellano.

Mercedes Cadaval Vda. de López Aldazábal, Jacinta Torres de Salazar, Lola Montalvo de Urrutibeascoa, Trina Armengol Vda. de Jiménez, Josefina de Vega Vda. de Posada, Cándida de Vega Vda. de Cruz.

Blanca Broch de Albertini.

Sara Cabrera Vda. de la Torre.

Justina Monteagudo de Portal, Alicia Nadal de Menocal, Carmen Aróstegui de Longa, Conchita Fernández de Armas, María Romero de Vieites.

Conchita Martínez Pedro de Menocal.

Silvia Párraga de Martínez Zaldo.

Dulce María Castellanos de Dolz, Margot del Monte de Cruz, Josefa Alvarez Flores de Onetti, Ofelia Valdés de Vázquez Bello, Consuelo Sánchez de Colas, Consuelo Alvarez Cerice de Arango.

Georgina Menocal de Sardiña.

Cuca Alfonso Vda. de Lawton.

Rosita Perdomo de del Valle.

Edelmira Machado de Carrerá, Matilde Portela, Lourdes de la Torre de Diehl, Carmelina Tarafa de Montalvo, Nena González Etchegoyen de Maruri, Matilde Sellés de Fernández.

Lily del Portillo de Hurtado de Mendoza.

Graziella Calderón de Carrerá.

Clarissa Aspuru de Alejo, Mercy del Monte de Maciá, María Teresa Aixalá de Entrialgo, Clara Sampedro de Barraqué, Raquel Sánchez Montoulieú de Hevia, Gloria Castellá de Barrios.

Clarissa Ruiz de Smith.

Josefina Arellano de Silva.

Nenita Abril de Baró.

María Esperanza Montalvo de Lobo, Conchita Urrutibeascoa de Lasa, Betty Paz de Posada, Carmelina Alonso de Baró, Matilde Alvarez de Sánchez, Hilda Sarrá de Mejer.

María Luisa Arango de Pollack.

Alicia Godoy de González del Valle, Lolita Montalvo de Castillo Pockorny, Olga Oliva de Montalvo, María Muñoz de Quevedo, Patria Pina, Herminia Correa de Roberts, Matilde Dorrkecker de Molina, Araceli Alvarez de Campos.

Herminia Saladrigas de Terry.

Carmelina Entrialgo de Blanco.

Laura Rayneri de Alonso, Ofelia Le-Monier de Alonso, Camila Mejer de Galán, Alicia Perera de Romero, María Luisa Prieto de Correa.

Señoritas:

Fefita de Sola, Rosita Párraga, Carola Olavarría, Ena Senior, Elisa Ortiz, Marta Caldwell, Isabel Padró, Lourdes Suárez, Flora María Lamar.

Hortensia y María Luisa Montalvo.

Bebita Lasa.

Madeleine Gaye, Daisy Gutiérrez Rams, Hortensita Colas, Otilia, Alicia y Josefina Ruz, Silvia García Nava, Gloria Barrios.

Lourdes Hurtado de Mendoza, tan linda.

Estelita Santeiro.

Alicia Menocal.

María Luisita de la Sierra, Dulce María Desvernine, Chela Oliva, Ofelia López Bosque, Virginia Galán, Odette Posso, Teresa Pujals.

Silvia de los Reyes.

Alicia Valiente.

Lillian Gómez Mena, Gilda Morales, Nenetica García Longa, Conchita de la Torriente, María Luisa y Gloria Ortiz, María Antonia y Consuelo Barceló.

Lolita González del Valle.

Isabel Pérez Echemendía.

Oria Albarrán, Seida Portal, Chiquitica Paradela, Mercedes Onetti, Rosita Valenzuela, Flavia Argüelles, María O-Reilly, Josefina Bonnet.

Margarita de Armas.

Gina Arango.

María Luisa y María Ignacia de la Torriente.

Hilda Fernández Sellés, Carmen y Teresa García Montes, Elita Gastón, Mercy Castro Montejo, Angelita López Oña, Ofelia de la Cruz, María Matilde Aróstegui.

Emilia Ramírez.

Y Aleli Morales.

TEATRO ENCANTO. — «Vidas Opuestas» producción joya de la 20 th. Century Fox, interpretada por Janet Gaynor y el nuevo astro Henry Fonda, se exhibe hoy en el elegante Teatro «Encanto» solamente en las tandas de tres y media y cinco y media.

Por la noche, en función benéfica, la monumental obra «Motín a bordo» de la Metro Goldwyn Mayer.

Una cinta de verdadero interés, de la que son principales intérpretes Clark Gable, Charles Laughton y Franchot Tone.

Mañana jueves, «Un millón de gracias» suntuosa película en la que intervienen destacadas figuras del mundo cinematográfico.

EN PRO-ARTE.—El día veintiocho celebrará un simpático acto en los salones de Pro-Arte Musical, la Asociación de Alumnos de Guitarra que allí radica.

Dará comienzo a las cinco y media de la tarde.

Y consistirá en un recital de canciones de varios jóvenes compositores de Pro-Arte.

El doctor Luis de Soto, el distinguido intelectual, ha preparado una letra bellísima, que cada compositor la cantará y tocará en la guitarra con su música original.

La Asociación de Guitarra brinda este acto a todos los socios que deseen tomar parte debiendo estos notificarlo así con anticipación en las oficinas de Pro-Arte de dos a cinco de la tarde.

LA BODA DE ESTA NOCHE—Para las nueve y media, en la Iglesia Parroquial del Vedado, está señalada la boda de la encantadora señorita Luisa Rodríguez Cáceres y Martínez con el ingeniero Jaime Benavente y Campamá.

La nupcial ceremonia, llamada a revestir gran lucimiento, será apadrinada por la señora Dolores Campamá de Benavent y por el doctor Ricardo Rodríguez Cáceres.

El ramo para la novia procederá de «El Fénix», el decano de los jardines habaneros.

En cuanto a la toilette nupcial será obra de María Luisa Menocal, la exquisita María Luisa.

Reseñaremos esta boda.

EN ALKAZAR.—Día de moda.

La empresa del gran Teatro «Alkázar» ha dispuesto para su miércoles de gala un estreno de importancia, que se titula «Bajo la luna de las Pampas».

Son sus principales intérpretes Warner Baxter, Ketty Gallan y otros actores notables.

También se estrena la exquisita joya de la 20th. Century Fox «La Rival de sí misma» interpretada por el apuesto actor Clive Brook.

NACIMIENTO.—Los esposos Enrique Bryon e Isabel Castellanos, besan complacidos una monísima niña venida al mundo anteayer con toda felicidad.

Nuestra felicitación a los esposos Bryon-Castellanos, y al doctor Francisco Fernández Travieso que intervino en este caso con sus acostumbrada pericia.

NOTA DE DOLOR.—Ha dejado de existir en esta capital la bondadosa dama Amalia Ramos viuda de Pascual, perteneciente a una distinguida familia de Santa Clara que reside desde hace años entre nosotros.

Llorándola quedan entre otros, sus hermanos la señora Teresa Ramos viuda de Díaz y el señor Manuel Ramos, y su hija, la señorita María Amalia Pascual.

Sea para todos ellos nuestro pésame.

LA TEMPORADA DE LA XIRGU. La sociedad habanera rindió anoche a Margarita Xirgu espontáneamente manifestación de afecto y de cariño porque la actriz se presentaba ante nuestro público después de días del más doloroso recuerdo.

La temporada popular se ha reanudado dentro de los mejores auspicios y esta noche subirá a escena «Doña Rosita la Soltera», o «El lenguaje de las flores», la deliciosa comedia de García Lorca que es creación magnífica de la actriz.

Un peso la luneta, setenta y cinco centavos la butaca numerada de prison los precios que rigen en el Primera fila y cincuenta las restantes, cipal.

Mañana, en sección de tarde, se repite «Yerma».

Por la noche, «De muy buena familia», de Don Jacinto Benavente.

DEL JOCKEY CLUB.—Mañana jueves será día de gran animación en el aristocrático Jockey Club.

Desde hora temprana se verán aquellos salones y terrazas, completamente llenos por los más destacados elementos de nuestra sociedad.

A las tres comenzarán las carreras, celebrándose ocho justas.

Desde las cinco de la tarde, se servirá el riquísimo té con pasteles de «Lucerna».

Y terminada la última justa hípica, se procederá a regalar entre la concurrencia los valiosos objetos donados por Madame Valentine Tukine Battisti, esposa del caballeroso señor Amleto Battisti, presidente de la Empresa, a quien se deben tan bellas fiestas. La entrada costará cuarenta centavos para los socios.

La orquesta del «Jockey» que dirige el maestro Luis Fabre, ejecutará un programa bailable, que se prolongará hasta las ocho de la noche.

A propósito del Jockey Club, diremos que ha despertado gran entusiasmo e interés en el gran mundo habanero, la noticia de las fiestas nocturnas.

Se celebrarán éstas los martes, jueves, sábados y domingos, siendo la primera el martes treinta y uno del corriente.

Bellísimo lucirá el Jockey esa noche.

Y se verá prestigiado con la presencia de conocidas familias habaneras.

No se cobrará entrada para los socios ni cover-charge y se servirá un exquisito supper-buffet al precio de un peso por persona del que podrán participar los que lo deseen.

Además se ha hecho una gran rebaja en los precios de cocktails, y otras bebidas, ya que la empresa desea se reúna allí toda la sociedad habanera, en estas fiestas inolvidables.

Tocará una gran orquesta.

Las salas de juego permanecerán abiertas durante toda la noche.

CASINO ESPAÑOL.—Mañana jueves 26, en su palacio social de Prado y Animas, ofrece el prestigioso Casino Español de la Habana, una hermosa fiesta artística.

Es un Concierto por la Sociedad Coral de la Habana, que dirige la eminente profesora señora María Muñoz de Quevedo.

Fiesta para los socios y sus familias, exclusivamente, a las 9:30 p. m.

El programa es el siguiente: Primera Parte. 1—Galigaverunt-M. Haydn. A. D. 1778. (De los Motetes de Pasión) Primera audición. 2—Jesús i San Joan. Vives-Peoma Coral. Poesía de Mosén Jacinto Verdaguer. 3—Ave María, Victoria-1540-1611. Primera audición. 4. Ator, Mutil. Guridi.

Segunda Parte. 1—Canción del Querubín-Bortnyansky. Primera audición. 2.—Canción de Ronda de La Bañera. Benedito. Folklore Leonés. 3—Mais ve... Melodía de Baldomir, Poesía de Rosalía Castro. Armonización de M. M. de Quevedo. Solista Manuel Millares. 4 Para tí...! Capricho cubano, (1818). Roig. Dedicado a la Coral de la Habana. Primera audición.

Tercera Parte: 1—En alas de la Canción-Mendelssohnn. Con acompañamiento de Arta. Arpista: señora M. Montero de Inclán. 2—Riverana. Canción humorística del Folklore salmantino. Cancionero de Ledesma. Armonización de Goyenechea. 3. Amor-Schubert. Solista señora Alice Dana. 4. Alborada, Veiga. Arreglo para voces mixtas, de María M. de Quevedo.

Auguramos a esta bella fiesta de arte, un éxito brillante.

Luis DE POSADA.

EL CUENTO DE HOY

Departamento se alquila

LA señorita Esteve tenía cuarenta y cinco años; a esta edad, muchas mujeres son aún jóvenes señoritas, cargadas de seducciones y de gracias. Pero, esto no ocurría con la señorita Esteve, aunque ella no tiene la culpa si ya parece más vieja. ¡Parecer vieja! Es una cosa que no se puede palpar, pero en lo que concierne a la señorita Esteve, fué siempre una catástrofe, «su catástrofe»». ¡Cómo parece de más edad!...

Toda su infancia, toda su juventud fueron mecidas por estas palabras; palabras detestables que, al parecer, no querían decir nada.

La desgracia, la gran desgracia de la señorita Esteve, fué—y es aún—la falta de saber sonreír, cosa que ayuda mucho a la belleza y a la juventud. De jovencita, nunca le salió novio. «Piensen ustedes: lo pasaríamos mal, si nos casáramos, con lo juiciosa que es», dijo de ella, hacía mucho tiempo, el único hombre, su único amor, y que desapareció casi en el dintel de la iglesia.

Pasaron los años, años de solterona, dolientes, vacíos; años angustiosos que cerraban sus horizontes en diciembre, para abrir una esperanza en enero.

Hay pruebas a las cuales ciertas naturalezas no se acostumbran: la soledad, que constituye un suplicio de las almas tiernas. Y la suya, la de la señorita Esteve, era de las que no hallaban conformidad. Buscaba cómo distraerse, igual que muchas señoritas maduras han intentado reiteradamente. Pero la distracción para ella, la arrebataba. La mal amada, la sin amigos, tierna siempre, ¿cómo podía acostumbrarse?

¿Las novelas? Estaba fatigada, por haber leído demasiadas. ¿El cinema o el teatro? ¡De éstos igualmente sentíase hastiada! Dios mío, ¡aún su propia compañía la aburría soberanamente!

Tristemente sonreía cuando pensaba en el caso de muchos solitarios de los cuales había oído hablar: aquella señorita de sesenta años, por ejemplo, que se escribía a sí misma bellas cartas de amor, por miedo a morir sin haber recibido los ardientes deseos de otro corazón humano... Reía, con una pobre y miserable risa en que se mezclaban las lágrimas, al recordar al viejo señor cuya historia le contaron y que, todos los años, en el instante de las estrenas de pascuas, compraba magníficas, suntuosas flores, las que él había amado siempre con pasión para regalar a su esposa bien querida, aquella esposa que nunca encontrara por los caminos de su vida.

Todo esto tal vez, en el colmo de la desesperación, es lo que había dado a la señorita Esteve una idea.

. . . . . .

Una mañana, puso en su anular derecho, la alianza de su madre desaparecida, y se transformó en un ser diferente, absolutamente otro: la señora que visita los apartamentos.

Oh: ella vió muchos, veía muchos a diario... Y le resultó delicioso, pues esto poblaba de sombras su soledad.

—Necesito un apartamento, señora—decía a la conserje de uno de los inmuebles donde se hallaba la clásica cartela: «Se alquila»—. Necesito un apartamento que esté bien. Para dos personas: para mí y para mi esposo. El precio me es indiferente.

A esta última frase, promesa de una propina generosa, la conserje se apresuró. Y a su lado, la señorita Esteve, penetró en el nido donde ella podría vivir en la compañía que aún no tenía.

Este día se dirigió a visitar su «ideal»; su caro ideal, un amor compuesto de cuatro piezas con cocina. La señorita Esteve permaneció algunos instantes observando y le pareció que la varilla de sus años retrocedía. Estuvo contenta, gastó bromas, como no recordaba nunca.

—¡Aquí está todo!—exclamó ante los ojos de la joven conserje—. Exacto: lo que yo necesito. ¡Oh, esta habitación llena de sol será la oficina de mi esposo! ¡Qué bien estará aquí! Pondré flores; sí, flores por todas partes!

Contenta, la conserje interrogó:

—¿Entonces, se queda con el departamento? Le debo prevenir que el propietario exige quinientos francos en depósito, para que le sea reservado. Bien entendido que esta cantidad le será descontada del alquiler.

¡Implacables, duras palabras humanas! Arrancada de sus sueños, la señorita Esteve enrojeció; después tuvo un balbuceo...

—Es que... ¿Comprende, señorita? No puedo decidirme inmediatamente; hay que...

—Ya comprendo señora: usted quiere hablar con su esposo. Pues bien: vengan a verlo los dos juntos. Me ha sido usted mu simpática; y es que a una le gusta rozarse con gente distinguida. Procuraré que no lo vea nadie más, hasta que usted regrese.

—Así está bien; sí, sí... Gracias señorita... ¡Voy a hablarle!

La conserje no es novelera, y se dió cuenta inmediatamente que la señorita Esteve estaba un poco pálida, y que sus labios temblaban un poco cuando salió más que humildemente, echando una mirada de gratitud a las habitaciones, una mirada de pasión por todo el local vacío, hecho para dos y que la misericordiosa locura que la inundaba le había dado, por algunos minutos, la ilusión de poseer.

Muy rápidamente, la señorita Esteve descendió la escalera, se echó a la calle huyendo del sueño demasiado maravilloso, del claro departamento donde ella hubiera querido vivir junto a un hombre, y que no vería más, ni la habitación llena de sol, con una oficina repleta de flores y enriquecida por el misterioso calor que hace dulce la vida de los seres que se aman.

Compañía Trasatlántica Española

Servicio de Vapores Correos Todo El Año.

El rápido vapor correo
"HABANA"
saldrá el 18 de ABRIL, para,
VIGO, CORUÑA, GIJON, SANTANDER Y BILBAO
—vía New York—

El rápido vapor correo
"MAGALLANES"
saldrá el 15 de ABRIL, para,
CADIZ Y BARCELONA —vía New York—

Salidas para Veracruz:
Vapor "MAGALLANES" . . . . . Abril 6
Vapor "HABANA" . . . . . Abril 10

GARCIA& DIAZ Ltda. Agtes. Grales. Telfs. M-6911 y M-6912.
Palacio de la Lonja, Apartado 1690. Amgardiaz, Habana.

TRASATLANTICA FRANCESA
A España en 9 días
"MEXIQUE"
SALDRA PARA
Vigo - Coruña - Gijón - Santander
S. Nazaire
MAYO
4 DE MAYO — 2 — 9 DE JUNIO
AGENCIA GENERAL
O'Reilly 66, esquina a Aguacate
Teléfono M-9881 — Apartado 1090
Cable: TRANSAT
TERCERA CLASE
Inquisidor 37.—Teléfono M-4528.

PANAMA PACIFIC LINE
HABANA A
NEW YORK — PANAMA — CALIFORNIA
$75.00 $60.00 $157.50
(ida y vuelta)
BUQUES TURBO-ELECTRICOS DE 33,500 Toneladas
"VIRGINIA"
para NEW YORK
MARZO 27.
OBISPO 75. TELF. A-7322

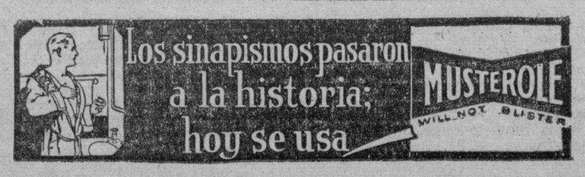

LINEA DEL PACIFICO
MALA REAL INGLESA
Próxima salida para Europa:
"Orbita"
24, 000 toneladas
28 DE MARZO
PARA
VIGO, CORUÑA, SANTANDER, LA PALLICE, LIVERPOOL, CON ESCALAS EN NASSAU Y BERMUDAS
Próxima salida para Centro América, Perú y Chile
Vía Kingston, Jamaica y La Libertad (Ecuador)
Orduña
MARZO 29
Para informes DUSSAQ Co. Ltda S. A.
Palacio del Centro Asturiano. Teléfono A-6540.

M.E.C.D. 2016

SOCIEDADES ESPAÑOLAS

MAÑANA POR LA NOCHE, LA SOCIEDAD CORAL DE LA HABANA DARA UN CONCIERTO EN EL CASINO ESPAÑOL

La prestigiosa Sociedad Coral de la Habana, fundada y dirigida por la eminente María Muñoz de Quevedo, ofrecerá mañana por la noche un hermoso concierto en el palacete del Casino Español, situado en Prado y Animas. He aquí el sugestivo programa confeccionado al efecto.

— I —

1. Caligaverunt, M. Haydn. A. D. 1778. (De los Motetes de Pasión). Primera audición.
2 Jesús i San Joan, Vives. Poema coral. Poesía de Mosén Jacinto Verdaguer.
3. Ave María, Victoria. (1540-1661). Primera audición.
4. Ator, Ator, Mutilü Guridi.

— II —

1. Canción de Querubin, Bortnyansky. (De la iglesia rusa). Primera audición.
2. Canción de Ronda de La Bañeza, Benedito. Folklore leonés.
3. Mais ve... Melodía de Baldomir. Poesía de Rosalía de Castro. Armonización de M. M. de Quevedo. Solista: Manuel Millares.
4. Para tí...! Capricho cubano (1918), Roig. Dedicado a la Coral de la Habana. Primera audición.

— III —

1. En Alas de la Canción, Mendelssohn. (Para voces de hombre). Con acompañamiento de arpa. Arpista: señora M. Montero de Inclán. Primera audición.
2. Riverana. Canción humorística del folklore salmantino. Cancionero de Ledesma. Armonización de Goyenechea.
3. Amor, Schubert. Solista: señora Alice Dana.
4. Alborada, Vega. Arreglo para voces mixtas de María M. de Quevedo.

ACTOS PARA HOY

CENTRO ASTURIANO: Junta de Directiva ordinaria a las ocho y media de la noche en el palacio social. El secretario, señor Manuel Calvo García, encarece la puntual asistencia de todos sus compañeros.

CLUB RIBADESELLA: Junta general y de Directiva a las ocho y media en los salones del Centro Asturiano. El secretario, señor Ezequiel Martínez, cita para tan importantes actos.

JUVENTD ASTURIANA: Junta del Comité de Damas y de la Sección de Recreo y Adorno, por la noche en Prado 115, altos.

HIJOS DEL AYUNTAMIENTO DE CAPELA: Junta ordinaria de Directiva por la noche en el Centro Gallego.

HIJOS DEL PARTIDO JUDICIAL DE LLANES: Junta general muy importante a las ocho y media de la noche en el hotel «Los Angeles», situado en Aguila 119. Para este acto cita el secretario, señor Juan Castro.

LA CONFERENCISTA CANARIA SRA. MERCEDES PINTO RECORRE TRIUNFALMENTE SANTA CLARA Y CAMAGUEY

En las localidades donde hasta ahora ha actuado la eminente conferencista canaria, señora Mercedes Pinto se han celebrado magníficos recibimientos y sinceros agasajos a los cuales se han sumado todos los elementos representativos.

De Cabaiguán, donde pronunció su primera conferencia la señora Pinto, nos llegan noticias del extraordinario éxito alcanzado por la notable intelectual. En los dos días que permaneció en este pueblo se vió constantemente agasajada por los elementos de la Delegación de la Asociación Canaria, Colonia Española Sociedad «El Progreso», Club Deportivo y logia «Luz y Verdad». Fué recibida en los edificios sociales de estas instituciones, donde se le obsequió espléndidamente.

El sábado día 22 de los corrientes se trasladó al pueblo de Zaza del Medio, donde fué recibida por una numerosa representación de cubanos y españoles. En la Delegación de la Asociación Canaria le fué ofrecido momentos después de su llegada un ponche de honor y por la noche un gran banquete al que concurrieron los elementos representativos de la localidad. En el edificio social del Liceo Canario pronunció la señora Pinto su conferencia que alcanzó los más cálidos elogios.

La sociedad spirituana también ha recibido a Mercedes Pinto, dándole pruebas de la simpatía y admiración que allí disfruta. El Alcalde Municipal, señor Lahera ofreció un vino de honor a la distinguida visitante, declarándola huésped de honor de la ciudad. Auspiciada por la novel sociedad Pro Cultura, ofreció Mercedes Pinto una conferencia en el antiguo Teatro Principal, donde como en sus visitas anteriores, obtuvo un ruidoso triunfo. La Colonia Española de Sancti Spíritus recibió igualmente a Mercedes Pinto, ofreciéndole, también, un vino de honor.

Dos conferencias más dará Mercedes Pinto en Cabaiguán y Sancti Spíritus. Ello nos prueba la buena acogida que se le ha dispensado. Sus conferencias, como conocen nuestros lectores, despiertan enorme interés. Las fechas señaladas para esos actos son: en Sancti Spíritus, hoy miércoles; y el 4 de abril próximo en Cabaiguán.

FIESTAS PROXIMAS

CASINO ESPAÑOL: Magno concierto de la Sociedad «Coral» de La Habana, a las nueve de la noche en el palacete de Prado y Animas.

CENTRO DE DEPENDIENTES: Regio baile de carnaval el sábado, día 28, por la noche, en su palacio de Prado y Trocadero.

CLUB ESPAÑOL DE ALMENDARES: Magnífica verbena el domingo por la noche en sus amplios salones de 1 esquina a 6, amenizado por la orquesta «Riveiro», el Quinteto Barcalés y un afamado sexteto. Dicha entidad ofrecerá otra gran fiesta el 5 de abril, a base de 5 orquestas.

CENTRO CASTELLANO: Regio baile de mamarrachos el domingo por la noche en sus amplios salones de Egido número 2.

CENTRO ASTURIANO: Gran baile infantil el domingo en su palacio social.

DEPORTIVO CARMELO: Magnífico baile el domingo por la noche en su espléndida terraza de Línea y 18, Vedado, amenizado por tres conjuntos.

LICEO DE MEDINA: Brillante fiesta bailable el domingo por la noche en sus amplios salones de la calle 23 esquina a D, Vedado.

EL PRESIDENTE DE LA SOCIEDAD «JOVELLANOS» SE DIRIGE A TODOS LOS ALUMNOS DEL CENTRO ASTUR

Nuestro querido amigo Agustín Fernández Maldonado, activo presidente de la Sociedad Jovellanos, en su deseo de contribuir al engrandecimiento de la colectividad de referencia nos envía los siguientes párrafos, dirigidos a todos los alumnos del Centro Asturiano. Dicen así:

«La sociedad Jovellanos, que me honro en presidir, ha sido fundada en el año 1917 por alumnos del Centro Asturiano con fines culturales, e interesada en aumentar y elevar la cultura, para así extender más y más los ideales de sus iniciadores, unificando los sentimientos por medio de actos, en los que se cultive la inteligencia y se forjen las mentes en pos de una humanidad mejor.

«La virtud se obtiene con la Unión. La interpretación concisa y oportuna, se logra con el sacrificio, el estudio y la buena voluntad. La juventud inteligente y estudiosa debe de extenderse, a fin de mejorar su ideal en el futuro. La sociedad Jovellanos tiene sus puertas abiertas para todos vosotros, alumnos del Plantel Jovellanos, y os invita, cordialmente, a que ingreséis como asociados para poder, conjuntamente todos, engrandecer los sentimientos sustentados por nuestros compañeros los fundadores.

«Próximamente esta simpática Institución, dará comienzo a una gran serie de «Conferencias Literarias y Artísticas, Concursos Literarios y de Oratoria, Actos Educativos» y demás espectáculos cultos, que serán de verdadera utilidad, por cuyo motivo tenemos los mejores deseos de que ningún alumno y alumna del Plantel Jovellanos deje de tomar parte en todos ellos.

«Por el mejoramiento Social-Colectivo; por el amor a la cultura; hacia una humanidad mejor.

Jovellanísticamente,

Agustín Fernández Maldonado,
Presidente».

LOS ORGANIZADORES DE LA EXCURSION ASTURIANA RETORNARON SATISFECHOS DE LA PERLA DEL SUR

Ha regresado la Comisión de la Sección de Propaganda del Centro Asturiano que hubo de trasladarse a la Perla del Sur, para dar los toques finales a la organización de la excursión que el Centro llevará a Cienfuegos en la noche del cuatro de abril próximo.

Una grata y entusiasta acogida fué la dispensada en Cienfuegos a los miembros de la Comisión de la Sección de Propaganda. En todas partes a donde acudió encontró un gran entusiasmo por este viaje de los socios del Centro Asturiano a aquella localidad entusiasmo que es mucho mayor y resulta pálido mencionarlo ahora ante las demostraciones de cariño, de simpatía y de afecto que recibió la Comisión. Puede decirse que en Cienfuegos encontrarán los excursionistas del Centro Asturiano la impresión de hallarse en su propia casa, disfrutando la amable hospitalidad de las autoridades, de la prensa de aquella localidad, del comercio de la banca, de la industria, de todas las sociedades radicadas en la Perla del Sur.

A diario se reciben cartas de infinidad de socios del Centro Asturiano que residen cerca de la ruta que ha de llevar el tren excursionista.

Esto demuestra que el éxito de la excursión ha de ser enorme, que la Sección de Propaganda ha de rendir una jornada triunfal en este su comienzo de los actos de afirmación social para llegar a la cifra de cincuenta mil socios.

La Comisión organizadora de la excursión nos ha dado cuenta de que de los coches pullmann que se agregarán a la excursión para los que quieran dormir en el trayecto ya se han vendido todas las literas de un coche y que la Comisión ha de atender a cuantas peticiones se le formulen en este sentido.

GRAN NUMERO DE SOCIOS DEL CENTRO GALLEGO SE DIRIGE AL GOBERNADOR

En el Gobierno de la Provincia se entregó ayer la exposición conteniendo las conclusiones y acuerdos adoptados en la magna asamblea Pro Pérez Cabo celebrada el 11 del actual en los salones del Centro Asturiano.

Esa exposición ha sido suscrita por cerca de tres mil asociados del Centro Gallego, que aplauden y se adhieren a la obra realizada por el señor Jesús Pérez Cabo en su provechoso período presidencial, a la vez que interesan se sustituya la Asamblea de Apoderados por el sistema de Juntas Generales. Es de advertir que la conveniencia de no demorar la entrega al señor Gobernador de la Provincia de los acuerdos a que hacemos referencia, hizo que muchos más asociados no suscriban la exposición aludida, pues de disponer de más tiempo, según cálculo del Comité, las firmas nunca bajarían de cinco mil.

El recibir y ordenar tan crecido número de firmas ocupó toda la atención del Comité Pro Pérez Cabo; pero ahora, terminada aquella labor, habrá de dedicarse con entusiasmo a organizar el banquete-homenaje que la propia asamblea de socios acordó ofrecer al que consideran y proclaman como presidente ejemplar.

A ese banquete-homenaje, que tendrá lugar en el próximo mes de abril, seguiremos refiriéndonos oportunamente.

UNA NOCHE PRIMAVERAL SERA EL BAILE CUMBRE CELEBRADO EN LA POLAR

Un sugestivo programa, el que dejará satisfechos a los más exigentes es el que ha combinado la comisión organizadora de la esperada gran verbena «Una Noche Primaveral»; señalada definitivamente para la noche del 4 de Abril, en los hermosos jardines de «La Polar», en Puentes Grandes.

La ejecución del selecto programa bailable estará a cargo de notables conjuntos musicales, que ensayan los números preferidos de música cubana, española y americana; los que situándose en el gran Stadium de «La Polar» deleitarán a la enorme concurrencia.

Están de enhorabuena pues, los entusiasta, cuantos cultivan el atrayente del arte coreográfico, pues no desperdiciarán la ocasión de disfrutar de los amenos y numerosos atractivos que ha combinado la comisión organizadora.

La entrada para caballeros solo cuesta cincuenta centavos. El bello sexo tendrá libre acceso.

ASOCIACION VASCO-NAVARRA DE BENEFICENCIA

En cumplimiento de acuerdo adoptado por la Directiva, se hace público con el fin de que llegue a conocimiento de los interesados, que debido a las pocas bóvedas disponibles que existen, se procederá el Sábado 25 de Abril próximo, a las siete de la mañana, a la exhumación de los cadáveres que fueron inhumados en las bóvedas numeros 14—30—35—36—37 49—51—58 y 59 del Panteón que esta Asociación posee en el Cementerio de esta Ciudad, para trasladar los restos al osario del mismo Panteón, por hacer ya mucho más de cinco años que se efectuó en dichas bóvedas el último de estos enterramientos.

Los familiares de los que estén comprendidos en el caso señalado y deseen ser ellos los que recojan los restos, deberán comunicarlo, con la anticipación necesaria, a la Secretaría de esta Asociación, sita en Aguiar número 21, altos.

Habana, 24 de Marzo de 1936.

Eusebio Espinosa
Secretario.

LA COMISION DE ABASTOS DE «HIJAS DE GALICIA» Y SU FECUNDA ACTIVIDAD

Está siendo objeto de muchas felicitaciones la Comisión de Abastos de «Hijas de Galicia» por su magnífica actuación en pro de los intereses sociales.

Preside esta importante Comisión el señor Tomás Domínguez, que aún cuando es el primer año que ocupa el cargo de Vocal de la Junta Directiva hace muchos que figura como Socio protector de la Institución, habiendo demostrado siempre un interés muy grande por cuanto signifícará progreso para «Hijas de Galicia». Sus compañeros de Comisión, señor José A. Yáñez, Vice-Presidente; Juan Jartín, Secretario; señora Sofía Santos, Vice-Secretaria; y señorita Josefina de Celis, Vocal, laboran con él plenamente identificados habiendo sido repetidas veces felicitados por el señor José Castro Molina, presidente social y la Directiva.

Celebra sesión dos veces a la semana y en cada una de ellas se efectúan subastillas para la adquisición de los suministros diarios de la Casa de Salud, siendo norma que rige en todas ellas absoluta imparcialidad y consecución del mejor artículo al mejor precio.

En la última reunión celebrada por esta Comisión se acordó sacar a subasta por un año el suministro de carne a la Casa de Salud, habiendose señalado el día 5 del próximo mes de Abril, en el local de las Oficinas de Secretaría, a las 8 y media de la noche, para la celebración de dicha subasta, a cuyo efecto todos los que deseen tomar parte en ella podrán solicitar en la Secretaría de la sociedad los pliegos de condiciones correspondientes.

EN «LA BENEFICA» SIGUE OBTENIENDO TRIUNFOS EL VALIOSO CUERPO MEDICO

Múltiples y muy ponderadas son las actividades que se vienen desarrollando en la casa de salud «La Benéfica», magnífico sanatorio que honra al Centro Gallego, quien ha sabido mantenerlo siempre a la altura de los mejores de su clase en todos los aspectos y donde los socios enfermos encuentran, no sólo médicos competentes y una atención esmerada, sino que también disfrutan de una alimentación sana y confortable, confeccionada con artículos de primera calidad, muy difícil de obtener en los presentes momentos aun para aquellos enfermos más acomodados que por carecer de Quinta vénse obligados a curarse en sus domicilios.

Pocos son los días que los cirujanos doctores Rogelio Stincer, Ascanio y Dou no tengan que practicar operaciones quirúrgicas sumamente difíciles y riesgosas, logradas todas con el más lisonjero resultado, consolidándose cada vez la fama de que gozan «La Benéfica» y los mencionados cirujanos.

En las clínicas de los especialistas son tratados diariamente infinidad de pacientes, de que pudiera ser un ejemplo elocuente al pabellón 12, a cargo del eminente oculista doctor Manuel Antón, donde se suceden las curas más maravillosas de casos ya tratados por otros y que se venían considerando totalmente perdidos, creando la eficiencia de este servicio entre los socios una fuerte corriente de opinión admirativa hacia el joven y ya famoso oftalmólogo que la Comisión Ejecutiva tuvo un día el gran acierto de incorporar al cuerpo facultativo de la casa de salud «La Benéfica».

EL BAILE DEL SABADO HA DE SER UN EXITAZO DEL CTRO. DE DEPENDIENTES

El sábado, día 28, Romeu, Belisario López, la Sonora Matancera, Happy-Happy, Antonio María Cruz y Gloria Matancera repetirán en los salones de la Asociación de Dependientes del Comercio su poderoso concurso a los bailes que durante la presente temporada de Carnaval prestaron a todas las fiestas allí celebradas.

«Baile de los Mamarrachos» ha recibido por nombre de este festival, en el que, desde las nueve de la noche hasta las cuatro de la madrugada, la mascarada de 1936 encontrará la última oportunidad de su más grande diversión.

Por el Paseo de Martí se efectuará la entrada; y el billete costará un peso.

Se cierra, pues, el Carnaval en Dependientes con un gran festival, después de una jornada brillante, de éxitos seguidos de cabal demostración de lo que pueden el entusiasmo, la buena voluntad y la capacidad organizadora puestos al servicio de un empeño.

En todos los bailes celebrados el orden imperó, como imperará en el próximo, y la fiesta hubo de desenvolverse con verdadero lucimiento; siendo la suma de atractivos ofrecidos la que asimismo hará del sábado 28, «Baile de los Mamarrachos», que el festival alcance el esplendor de los anteriores, y no tenga rival en La Habana.

Grata memoria dejará, sin duda, en la juventud habanera esta serie de fiestas. Se recordará el Carnaval de 1936 y con él el palacio de P. de Martí y América Arias, porque allí tuvo su centro de mayor brillantez la temporada que el artificio carnavalesco ofrece cada año a vía de expansión.

El sábado 28 tendremos, pues, la última gran fiesta del Carnaval de 1936.

«AFIRMACION SOCIAL» «DEFENSA SOCIAL», Y D. AVELINO GONZALEZ

Con motivo de la idea lanzada últimamente relacionada con las reformas reglamentarias en el Centro de Dependientes para que continúe en la presidencia don Avelino González, nos escriben los señores Gaspar Martín y José C. Fernández, secretario, respectivamente, de los partidos «Afirmación Social» y «Defensa Social», para manifestarnos que apoyan de la manera más decidida la idea tendiente a reformar el reglamento de la Asociación, a fin de que don Avelino pueda continuar su labor enaltecedora y constructiva.

Lo antes dicho y lo ya publicado por nosotros respecto a «Fuerzas Vivas,» demuestra que la casi totalidad de las Agrupaciones políticas del «Dependientes» sustentan el mismo plausible criterio.

GRAVE CASO DE UN NIÑO TRATADO CON EXITO EN LA QTA. DEPPENDIENTES

Crece, se afirma, triunfa la clínica de niños de la Asociación de Dependientes del Comercio. En su casa de salud «La Purísima Concepción» es frecuente uno de esos éxitos que consagran una reputación. El día 5 de este mes se registró allí uno de esos triunfos. Véase cómo. Atacado de apendicitis fué a manos del doctor Rogelio Stincer el niño asociado, de tres años de edad, Angel Palacio y González, quien sufrió la intervención quirúrgica por el mencionado cirujano auxiliado de los doctores Helenio Ferrer y José M. Estévez. Pero una pielo-nefritis aguda torció el proceso post-operatorio, colocando al enfermo en riesgo muy grave. Asistido por el especialista de niños, doctor Estévez, salva el tierno paciente ese peligroso accidente, y el 17 de este mes de marzo abandonó «La Purísima Concepción», restituyéndose curado al cariño de sus padres los asociados señora Francisca González y señor Emilio Palacio.

Como se ve, fuerzas combinadas fueron las que devolvieron la salud al niño Palacio González, pues si la operación practicada por Stincer le salvó de la muerte, la asistencia de Estévez venciendo la pielo-nefritis, completó la esmerada asistencia que recibió el enfermo.

Esto, realmente, sólo se logra en los grandes sanatorios, donde el cuerpo médico cuenta con especialistas de todas las ramas importantes de la Medicina, y hay obra de colaboración, intercambio científico.

EL PROXIMO DOMINGO POR LA NOCHE HABRA BAILE EN EL «CENTRO CASTELLANO»

Dos grandes bailes de carnaval celebrarán los muchachos del Club Apolo, los dos próximos domingos, en los espaciosos salones del Centro Castellano, Egido número 2.

El primero, que será el próximo domingo, día 29, será de mamarrachos; y el otro lo celebrarán el domingo 5 de abril, como despedida al carnaval.

Sépase bien que estos dos bailes serán por la noche, de nueve a cuatro de la mañana.

Alternarán en los programas bailables de estas dos fiestas, cuatro conjuntos musicales: Corman y su orquesta, la orquesta «Gris», de Armando Valdés Torres, y los septetos «Gloria Matancera» y «Sonora Matancera».

Para los caballeros será fijada una pequeña cuota por servicio de guardarropía, que deberán abonar a la entrada. Las damitas no necesitan invitación, y tendrán libre acceso al salón.

BAILES DE EL CARMELO

Siguiendo su programa a base de grandes fiestas, el Deportivo «Carmelo»—que cuenta con una espléndida terraza en Línea y 18, Vedado—ofrecerá el domingo por la noche una regia verbena para despedir el carnaval, la que será amenizada por la orquesta «Riveiro» con su cantante Joseíto Fernández; el Septeto San Francisco y el célebre Quinteto de José Tomé con su cantante Noriega.

Las damas tendrán entrada gratis y además recibirán valiosos regalos. Un éxito rotundo auguramos a los entusiastas chicos de el «Carmelo».

JUNTA GENERAL, HOY, DE LA SOCIEDAD LLANISCA

Hoy miércoles, celebrará Junta General la sociedad «Hijos del Partido Judicial de Llanes», en el Hotel «Los Angeles», calle Aguila número 119. En la misma se han de tratar asuntos de gran importancia para la sociedad. El secretario, señor Juan Castro, ruega la puntual asistencia de todos los afiliados.

«UNION TRIVESA» TIENE EN CARTERA BELLO ACTO

El Comité de Damas de «Unión Triviesa» labora entusiásticamente para el festival que la Sociedad celebrará el día 17 de mayo en el salon «Tropical». Forman el mencionado Comité las señoritas: Inés Pérez, Matilde López, Josefina Núñez, Concepción Rodríguez, Josefina Gacio, Pilar Rodríguez, Eulalia Zamora, Edelmira Domínguez, Isolina González, Carmen Alvarez, Manuela García, Natalia Rodríguez, Carmen Pérez, Carmen Castiñeiras, María Basalo, Dosinda Alvarez, Blasinda Basalo. Y las señoritas Concepción García, Dolores Lamas, María Lamelas, Remedios González, Elvira Pérez, Angelina Ledón, Modesta Andrés y otras.

Todas ellas rivalizan en voluntad, como quedó demostrado en la reunión celebrada el día 20 donde se obsequió a la concurrencia con un exquisito buffet y en cuyo acto quedaron agotadas las entradas impresas.

CRONICA CATOLICA

ACTOS CATOLICOS QUE SE ANUNCIAN PARA MAÑANA EN LAS DIVERSAS IGLESIAS

Los quince jueves Eucarísticos.

Se celebran los Quince Jueves Eucarísticos en las iglesias del Vedado y Jesús del Monte, a las cinco de la tarde, en la Santa Metropolitana iglesia Catedral a las cinco y media de la tarde y en la capilla de los Padres Pasionistas a las ocho de la noche.

Los Jueves Perpetuos Eucarísticos.

En San Nicolás de Bari a las ocho de la mañana y a las cuatro y media de la tarde y en María Auxiliadora a las 7.15 y 8 de la mañana y a las cinco de la tarde.

El Padre Salvador, salesiano fundador de la iglesia María Auxiliadora y Santa Teresita del Niño Jesús en Teniente Rey y Compostela en virtud de Santa Obediencia, se le destina a Güines a una fundación salesiana nueva.

El Padre Salvador Herrera músico y poeta, desplegó inusitada actividad, llevando al templo habanero de María Auxiliadora a gran esplendor.

Le deseamos iguales éxitos en Güines.

Hora Santa

Se celebra el conmovedor ejercicio de la Hora Santa en las iglesias de la Merced, Santo Angel y Monserrate a las cinco de la tarde.

A las siete y quince de la noche, en San Francisco.

Asociación Eucarística Popular.

En la capilla de las Madres Reparadoras, la Asociación Eucarística Popular celebra de siete y media de la tarde a las diez y media de la noche, adoración reparadora a Jesús Sacramentado.

Santas Misiones.

En las iglesias parroquiales del Espíritu Santo, Santo Cristo, Catedral, Santo Angel, Monserrate, Nuestra Señora de la Caridad, San Nicolás de Bari, Jesús María y José, Nuestra Señora del Pilar y San Agustín en el Reparto La Sierra.

El Horario de estas Misiones es el siguiente:

Por la mañana a las ocho.
Por la tarde a las cuatro.
Por la noche a las ocho.

El Jubileo Circular

En la iglesia parroquial de Jesús del Monte el Jubileo Circular.

La misa del Sacramento a las ocho de la mañana. A continuación la exposición de Su Divina Majestad. A las cinco de la tarde, los solemnes ejercicios de la reserva.

SUSCRIBASE Y ANUNCIESE EN EL «DIARIO DE LA MARINA»

TOMA DE POSESION DE LA DIRECTIVA DE LA UNION 27 DE CABALLEROS CATOLICOS

Con gran solemnidad tomó posesión la Nueva irectiva de los Caballeros Católicos de la Unión número 27 de la Habana, sita en Obrapía número 23, altos.

Constituída la Presidencia por el Conciliario Rvdo. P. Cástor Apráis, el Presidente reelecto, señor Joaquín Friguls Pujol, señor Tomás Rodríguez, Rvdo. P. Pablo Lette y el Tesorero señor José González Saavedra.

Abierto el acto el Secretario da lectura al acta anterior, hace una relación de los trabajos realizados durante el año por las diversas secciones de la Unión.

El señor Secretario fué muy aplaudido por su concienzudo trabajo, en el que demuestra la pujanza de los Caballeros Católicos de Cuba, al referirse al Conciliario P. Apráis se oye na prolongada salva de aplausos.

El tesorero da a conocer seguidamente su informe que resulta beneficioso a favor de la Unión.

Se da lectura a la nueva directiva que el Padre Apráis da posesión.

Seguidamente el presidente reelecto lee un bello discurso manifestando lo que ha sido la labor durante el año que terminó, el señor Friguls al finalizar su discurso fué muy aclamado por la concurrencia con grandes aplausos.

Hecho esto se dió por terminado el acto.

La nueva Directiva es la siguiente:

Consiliario: Fray Cástor Apráis.
Presidente: Joaquín Friguls Pujol.
Vice: Julio Morales Gómez.
Secretario: Tomás Rodríguez.
Vice: Cosme Ibargüengoitia.
Tesorero: José González Saavedra.
Vice: Gustavo Riera Villafuerte.
Abanderado: Juan Valladares.
Vice: Casto Garmendia y Ojeda.
Vocales: Manuel Purón Díaz, Juan B. Isern, Emilio J. Rasco, Faustino Prado, Juan Romero Jiménez, Ildefonso Cabrera Alvarez.

Terminada la toma de posesión la Sección de Jóvenes de esta Unión, obsequió a los concurrentes con un Ponche de Honor, a él asistió una representación de la Juventud Católica Cubana con su Presidente señor Julio Morales Gómez.

Es el presidente de los Jóvenes de esta Unión el señor Gustavo Riera Jr., atendió a los concurrentes con su peculiar delicadeza.

Al iniciarse el Ponche de Honor, el señor Ildefonso Cabrera, Presidente de Patria y Cultura, pronunció un hermoso discurso en el que hizo notar la labor de la Sección de Jóvenes de esta Unión, sus últimas palabras son acogidas con una salva de aplausos.

Luego ejecutaron escogidos números los guitarristas señores Arcas, Torres y Erviti y el cantante señor Luis Madrid.

Entre sus composiciones mencionaremos «El Sueño», «Te fuiste, Ja... Ja...» y otras audiciones, fueron muy aplaudidos dichos artistas.

Fuimos atendidos por los jóvenes señores José Luis Bandino, Gerardo Riera y Ramón Castañeda.

El DIARIO DE LA MARINA se complace en felicitar a los componentes de la Unión 27 de los Caballeros Católicos, y en particular a su Presidente señor Joaquín Friguls y Pujol.

LAS ADORATRICES DE LA PRECIOSA SANGRE TENDRAN GRAN FESTIVAL EL VIERNES

El Instituto de las Adoratrices de la Preciosa Sangre celebra el viernes 27 de marzo, por concesión de Benedicto XV, la festividad de la Preciosísima Sangre de Nuestro Señor Jesucristo.

Con tan plausible motivo las Adoratrices de la Preciosa Sangre celebrarán en la capilla de su Monasterio, los cultos siguientes:

A las siete y media de la mañana: se celebrará misa de comunión general.

Por la tarde, a las cuatro y media sermón por un R. P. Redentorista, exposición del Santísimo Sacramento, cánticos, bendición y reserva.

Hay concedida indulgencia plenaria a los archicofrades de la Preciosa Sangre, con las condiciones ordinarias.

Se suplica la asistencia de los socios de la Preciosa Sangre y de todos los fieles.

Las Adoratrices de la Preciosa Sangre.

Calzada 579, Cerro.

MISA DE COMUNION Y UNA VELADA LITERARIO-MUSICAL DE CABALLEROS CATOLICOS

El sábado 28 del actual, celebra sus días, el M. R. P. Fray Cástor Apráis, Conciliario de «La Unión 27 de Caballeros Católicos».

Con tal plausible motivo, ha organizado en su honor, una gran Misa de Comunión, que tendrá lugar a las siete y media, el sábado 28 del actual, en la Iglesia de San Francisco, sita en Cuba y Amargura, y a la cual invitan a las V. O. Terceras y demás Asociaciones de esta Iglesia.

Después de la Misa, gran recepción.

A las ocho de la noche, Velada literario-musical en su honor, en el Salón de Actos del Convento de Padres Franciscanos, actuando su Cuadro de Declamación, que dirige el reputado poeta señor Arturo Liendo.

Agradecemos la invitación, que a nombre tde Presidente, señor Joaquín Frigul, nos entregó el joven y entusiasta Caballero Católico, señor Juanito Romero.

SE ESTABLECE LA HORA SANTA EN LA PARROQUIA DE JESUS, MARIA Y JOSE

El Párroco de Jesús, María y José, R. P. Francisco García Vega, hace saber a sus amadísimos feligreses, que en cumplimiento de lo dispuesto porel Excmo y Rvdmo Señor Arzobispo de la Archidiócesis, Monseñor Manuel Ruíz, se establece en su Iglesia Parroquial de Jesús María y José, todos los jueves del año la Hora Santa a las cinco de la tarde.

La parte musical será interpretada por el organista, tenor señor Tomás de la Cruz estimado compañero en la Prensa.

El Padre Vega, una vez repuesto de la grave afección bronquial sufrida, se apresura a dar cumplimiento a la Circular del Prelado de la Archidiócesis disponiendo se celebre Hora Santa en las iglesias de su Archidiócesis.

UNA VIGILIA-HOMENAJE DE LA ADORACION NOCTURNA AL PADRE CASTOR APRAIS

El M. R. P. Fray Cástor Apráis, Comisario de los Padres Franciscanos de Cuba, es a la vez Director del Consejo Supremo de la Adoración Nocturna Cuba y Director Espiritual de la Sección Adoradora Nocturna de la Habana, la cual agradecida a los muchos favores de él recibidos, con el plausible motivo de celebrar los días el 28 del actual, le ofrecerá una Vigilia-homenaje en la noche dl 27 al 28 del actual, a la cual invita a los Caballeros Católicos de La Unión 27 y demás Asociaciones y Ordenes Terceras de esta Iglesia.

NOBLES CUBANOS!

Queréis cooperar con vuestro óbolo al sostenimiento de una gran Obra de Beneficencia en favor de la mujer obrero, tan necesitada de ayuda moral y material?

Interesad lo que vuestra posición permita, en la GRAN RIFA que a este efecto se verificará el 27 de Mayo.

RIFA AUTORIZADA

Decreto No. 346 de 29 de Febrero de 1936.

A beneficio de la ESCUELA NOCTURNA GRATUITA PARA OBRERAS, «DON BOSCO», que dirigen las Hermanas Salesianas en el Colegio «María Auxiliadora», Compostela 72, teléfono A-6916.

Un automóvil CHEVROLET, modelo 1936, tipo Sedán, de cuatro puertas.

Se efectuará por la Lotería Nacional. Sorteo del día 27 de Mayo de 1936.

La Marquesa de TIEDRA, President.—Catalina Pérez de LA RIVA, Secretaria.

GACETILLAS

ACTUALIDADES Y ESMERALDA: ESTUPENDO PROGRAMA

Estupendo programa anuncian para hoy las carteleras del muy popular y concurrido cine «Actualidades» de Monserrate 8 y 10, Telf. M-5575.

En función continua de 2 a 11 de la noche, a los precios de costumbre hoy exhibe revista, comedia, estreno de la preciosa y regia joya en español «El relicario» con Nieves Aliaga y Rafael Arcos y la encantadora y magnífica super-producción «Caliente» que interpretan Dolores del Río y Pat O-Brien. Mañana: «Imitación de la vida» y «El hijo del cuatrero» con Buck Jones. Viernes, «El crimen del gran hotel», «Vicio y virtud» y episodio.

«Esmeralda», gran cine de Monte 242, teléfono M-4080, el preferido de las familias, con su magnífica proyección, sonido perfecto, espaciosa y cómoda sala, anuncia hoy en función corrida de 2 a 11, revista, comedia, estreno de la muy emocionante y valiosa super-producción «Prófugos de la Isla del Diablo» con Florence Rice y Víctor Jory y estreno de la bella y estupenda producción «Loca por los uniformes» por Patricia Ellis y el cubano César Romero. Mañana: «Ojos negros», «El gran final» y episodio. El viernes: «La apuesta suprema» y «La senda del norte».

OLIMPIC: «LA PEQUEÑA DICTADORA»

Gran éxito obtuvo ayer este programa que hoy repite el elegante cine «Olimpi», de Línea y B, en el Vedado, ya que llevó numeroso y selecto público en sus tandas que llenó su espaciosa sala.

Hoy, en tandas elegantes de 4:45 y 9 y 45 se ofrece cartón y nuevas exhibiciones de la preciosa y regia super-producción «La pequeña dictadora» con Sibil Jason y Robert Armstrong.

En las tandas de 6 de la tarde y 8 y 30 de la noche se pasará por la pantalla la encantadora y valiosa joya «La que apostó su amor» por Bette Davies y George Brent.

Precios: luneta 15 centavos. Niños 10 y tertulia 5 por la noche.

Mañana: «Sor Angélica» y «La amenaza pública.» El viernes, «Una noche tremebunda» y «Hombrecitos». El sábado, «Dr. Sócrates».

VEDADO: «RICITOS DE ORO»

Complaciendo más de 1,000 peticiones, la simpática empresa Alvarez-Hernández, ofrece hoy, en el cine «Vedado», de la calle B, entre 27 y 29, teléfono F-3128, la última exhibición de la encantadora cinta, «Ricitos de oro», con Shirley Temple y John Boles. Las tandas son de 5 a 8, y de 8 y 30 a 11 y 30, y ambas se completan con el cartón de Popeye, «Más fuerte que un toro», y el estreno de «Compañeros de viaje,» por Edmund Lowe y Claire Trevor. Por la tarde, luneta 10 centavos. Niños y tertulia 5 centavos. Por la noche, luneta 15 centavos. Niños y tertulia 10 centavos. Mañana, homenaje a James Cagney con «El Predilecto» y «A Caza de Herederos»; el viernes, «La Pequeña Dictadora», por Sybil Jason, y sábado y domingo, «Melodías de Broadway de 1936», con Eleanor Powell y el nuevo ídolo, Robert Taylor.

CARMELO: «LA FUGITIVA»

El gran cine «Carmelo», sito en 18, y Línea, Vedado con su teléfono F-6030, anuncia para hoy muy regio programa, pasando por su clara pantalla dos estupendas producciones que serán muy del agrado de sus numerosos asiduos.

Comienza a las 5 en tanda y a las 8 y 15 en función nocturna, con revista, cartón, estreno de la preciosa y encantadora super-producción «Una noche en Stambul» por Myrna Loy y Lionel Atwill y estreno de la muy emocionante y colosal producción «La fugitiva» por Maureen O-Sullivan y Joel Mc Crea.

Mañana: «Sucedió en París» y «Entre el amor y la muerte». El viernes, «La Justicia del Cielo» y «La hiena de la 5ta. Avenida.»

El sábado: «Matar o morir» y «La viuda alegre».

MODERNO: «LA HIJA DEL PENAL»

Para los turnos de tarde y noche de hoy en este teatro, se llevará a la pantalla la divertidísima foto-comedia, Cifesa, titulada, «La hija del penal,» de Antonio Vico y Blanca Negri, en español; y la cinta Metro, «Esposados y Desposados», de Chester Morris, Sally Ellers el cartón-comedia, «El país de los juguetes»; y una «Revista Universal». Hasta las 6 y 30, 15 centavos; después 20 centavos; niños, 10 centavos. Mañana, «La hija del penal», y «Esposados y desposados»; El viernes, «La Prófuga», de Sylvia Sidney, «Una chica lista», de Ida Lupino. El sábado y domingo, «María Elena», «Flor de Fuego», la primer película musical en español, con el nuevo baile «La Bamba», y «Sublime mentira», Pauline Lord, Basil Rathbone.

TOSCA: «LA BANDERA»

Hoy, gran pre-estreno de gala. Presentación de la maravillosa super-producción española interpretada por un conjunto de artistas en 10 grandes actos titulada «La Bandera» película que recomendamos a nuestro público. Además estreno de la cinta Fox «Flor Marchita» por un reparto de artistas y Noticiario Fox. Precios: a las 5 p. m. luneta 20. Niños 15, planta alta 10. A las 8 y media, luneta 10. Niños 10, planta alta 15. Mañana se repite «La Bandera» y estreno de «Conoce a tu hijo» por Jack Holt. Para los días 29, 30, y 31, la nueva estrellita Jane Withers en su primera producción «Ginger». No deje de verla.

VERDUN: «LA ALEGRE MENTIRA»

El teatro «Verdún», de Consulado 120, teléfono A-9206, es hoy uno de los más cómodos de la Habana después de las grandes reformas introducidas, y único en Cuba con ventilación natural. En la función de hoy que comienza a las dos se exhibe Noticiario Metrotone, la variedad «Personajes del Mundo» la interesante producción hablada en español Tribu» con Manuel Noriega y Medea de Novarra completando el programa la encantadora producción «La Alegre Mentira» con Francis Lederer y Frances Dee. En tanda de las 5 y por la noche el mismo programa. Precios: 15 centavos antes de las 6 y media y 20 centavos después, niños 10 centavos y tertulia o balcony con regias lunetas 10 centavos a todas horas.

Mañana: «El Misterio del Rostro Pálido», en español, sábado, la magistral producción «Sublime obsesión» con Irene Dunne.

WILSON: «EL PREDILECTO» CON JAMES CAGNEY

«Wilson».—Belascoaín y San Rafael, U-5863; 10 centavos de 1.30 a 6.30 y 15 centavos después. Niños 10 cts. a todas horas.

Hoy, tarde y noche, la revista semanal (Fox Sound New), el cartón en colores «Un corazón late por ti» y las super atracciones, «El predilecto» estupenda superproducción extraordinaria de la Warner, interpretada por James Cagney y Pat O-Brien, y «Caliente» magistral joya extraordinaria de la Warner, interpretada por Dolores del Río, Glenda Farrell y Pat O-Brien.

A las 5 p. m.: «El predilecto» por James Cagney y Pat O-Brien, y «Caliente» por Dolores del Río, Glenda Farrell y Pat O-Brien.

Mañana: «Búsquenme una novia» estupenda producción Columbia, interpretada por Jean Arthur y George Murphy, y «Cruz diablo» toda dialogada en español por Ramón Pereda y Adriana Lamar.

El viernes: dos estrenos, «Dama de cabaret» y «Canción de rascacielos».

El sábado: «La prófuga» magistral super extraordinaria joya Paramount interpretada por Sylvia Sidney y Melvin Douglas.

INGLATERRA: «EL PREDILECTO»

«Inglaterra», San Rafael y Consulado, M-5527; 10 centavos de 1.30 a 6.30 y 15 centavos después. Niños 10 cts. a todas horas.

Hoy, tarde y noche, la revista semanal (Fox Sound New), el cartón en colores «Un corazón late por ti» y las super atracciones, «El predilecto» estupenda superproducción extraordinaria de la Warner, interpretada por James Cagney y Pat O-Brien, y «Caliente» magistral joya extraordinaria de la Warner, interpretada por Dolores del Río, Glenda Farrell y Pat O-Brien.

A las 5 p. m.: «El predilecto» por James Cagney y Pat O-Brien, y «Caliente» por Dolores del Río, Glenda Farrell y Pat O-Brien.

Mañana: «Búsquenme una novia» estupenda producción Columbia, interpretada por Jean Arthur y George Murphy, y «Cruz diablo» toda dialogada en español por Ramón Pereda y Adriana Lamar.

El viernes: dos estrenos, «Dama de cabaret» y «Canción de rascacielos».

El sábado: «La prófuga» magistral super extraordinaria joya Paramount interpretada por Sylvia Sidney y Melvin Douglas.

CUBA Y ROJO: REGIAS PELICULAS

El favorecido y popular «Cuba», de Suárez y Corrales, teléf. M-9796, anuncia para hoy uno de sus mejores programas, por lo que seguramente ha de registrar un lleno en sus dos funciones de hoy.

Comienza a las 5 de la tarde y a las 8 y 15 de la noche exhibiendo revista, chistoso cartón, estreno de la bella y colosal producción «Receta para la felicidad» por Mary Carlisle y C. Montenegros y estreno de la formidable y magnífica joya cinematográfica «El infierno del Dante» por Claire Trevor y Spencer Tracy.

Mañana: «Aun así te quiero» y «Nobleza baturra». El viernes: «Rataplán» y «En honor de la Marina». Sábado «Desfile de pelirrojas» y «Ricitos de oro».

«Rojo», el predilecto cine del barrio, sito en Monte y Antón Recio, teléfono M-4794, en sus funciones de 5 de la tarde y 8 y 15 de la noche brinda a sus asiduos muy especial programa, exhibiendo revista, comedia, estreno de la muy valiosa producción «El último caballero» y estreno de una copia nueva de la magnífica y regia joya hablada en español «Sor Angélica» por Lina Yegros.

Mañana: «Cuatro horas para matar» y «Rataplán».

El viernes: «Tango bar» y «Hampones de la política».

El sábado: «La bien pagada».

UNIVERSAL: «MUSICA Y CABALLOS»

«Universal», de Egido entre Muralla y Sol, el gran cine preferido de las familias del barrio, por su magnífica proyección, perfecto sonido, fresca y espaciosa sala y sus estrenos diarios, anuncia para hoy miércoles un formidable programa, en su función continua de 1 a 6.30 y de 6.30 a 11.

Comienza hoy exhibiendo revista, chistosa comedia, estreno de la muy interesante, colosal y magnífica superproducción «Música y caballos» con el popular Noak Beery y estreno del emocionante y extraordinaria superdrama «Intrigas chinas».

Mañana: «Música y caballos» y «Rivales». El viernes, grandioso programa con «La batalla» y «El Conde de Monte Cristo». El sábado y domingo: «El predilecto» con James Cagney.

RIVOLI: «EL DESPERTAR DEL PAYASO»

«Rivoli», el elegante y favorecido cine de 4ta. y 5ta. en el aristocrático Reparto La Sierra, teléfono F0-1311, anuncia para hoy miércoles, un programa de gran atracción.

En tanda a las 4 y 30 que termina a las 7 y 30 y en nocturna a las 8 y 30, pasará por su pantalla: revista, una variedad, estreno de la encantadora y bella producción «Su primer beso», con la elegante Kay Francis y George Brent y estreno de la chistosa y magnífica producción «El despertar del payaso» por Ann Dvorak y el cómico Joe E. Brown (Bocaza).

Mañana: «La pequeña coronela» y «Ginger» por Jane Withers.

El viernes: «La esposa intrigada» y «El predilecto» con James Cagney.

El sábado: «La alegre mentira».

FLORENCIA: «MELODIAS DEL CORAZON»

«Florencia», el muy popular y siempre concurrido cine sito en San Lázaro y San Francisco, teléfono U-6758, tiene para hoy uno de los programas más valiosos de la Habana.

En su función continua, que como de costumbre, comienza a la 1.30 de la tarde hasta las 11 de la noche exhibe: revista, chistoso cartón, estreno de la muy valiosa y bella superproducción musical «Melodías del corazón», estrenada ayer con gran éxito, y estreno de la colosal y magnífica producción «El pan nuestro de cada día» por Karen Morey.

Mañana: «El 113» con Ernesto Vilches y «El martinique».

El viernes: «Yo vivo mi vida» y «Los hijos del desierto».

Domingo: «La mujer que supo amar» y «Vicio y virtud».

PRADO: «QUERIA UN MILLONARIO»

«Prado», el popular teatro de Prado y Trocadero», anuncia para hoy miércoles, el magnífico programa que exhibió ayer con gran éxito, dos extraordinarias películas, «Quería un millonario» magnífica e interesante cinta, interpretada admirablemente por la gran actriz Carole Lombard, se exhibirá en los turnos elegantes de 3.30, 6.30 y 9.30, cubriendo los turnos de 2.00, 5.00 y 8.15, la divertida producción de gran interés «Al compás del corazón», por el simpático actor Jack Oakie. Completando el programa un Noticiario con los últimos acontecimientos mundiales, un gracioso cartón y una variedad musical.

Precios de costumbre: mayores 20 cts. antes de las 6.30. Después 30 centavos. Niños a todas horas 15 centavos.

M.E.C.D. 2016

LOS ATRACADORES ENCAUSADOS EXIGIERON $20,000 AL SR. ANGEL ESTRUGO, CONTENTANDOSE CON $500

Sin diagnosticar por Sanidad el mal que padece el agente de la Judicial sospechoso de Meningitis C. Espinal

La Comisión de Enfermedades Infecciosas espera el resultado de los análisis, maneniendo vigilancia sobre la casa Maloja 77. Una nueva víctima de la terrible Poliomielitis anterior aguda

La Comisión de Enfermedades Infecciosas de la Secretaría de Sanidad que preside el doctor Díaz Albertini ha diferido el diagnóstico del que padece el Agente de la Policía Judicial, señor López Trigo, vecino de la calle de Maloja 77, en esta capital, que se cree padezca Meningitis cerebro espinal, hasta tanto se conozca el resultado del análisis del exudado naso-faringeo del paciente.

Por otra parte los médicos sanitarios consideran positivo el caso, aunque mantienen sus reservas profesionales hasta tanto no se conozca el resultado de las 17 siembras que se han hecho en el Laboratorio Nacional para el aislamiento del meningococo, productor de dicha enfermedad.

El doctor Plazaola, Jefe de Inspección Médica, viejo sanitario conocedor de la enfermedad, ha dispuesto se mantenga la vigilancia sobre la casa Maloja 77, así como, por médicos a sus órdenes, se continúe recogiendo el exudado naso-faringeo entre los vecinos colindantes, para conocer si existe algún portador de la enfermedad.

LAS EPIDEMIAS.—A 14,060 ascendía ayer el número de palúdicos en la República, según nota oficial facilitada a la prensa en la Secretaría de Sanidad; así como 113 atacados de fiebre tifoidea y tres de poliomielitis.

De esta última enfermedad se registró ayer un nuevo caso, siendo la víctima la niña María Ramírez, vecina de la villa de Güines.

MEDICOS VENEZOLANOS. — Con el propósito de introducir mejoras en el Departamento de Sanidad de su país, Venezuela se encuentran en esta capital los doctores Oropesa y Bustillo, los cuales están haciendo estudios sobre el funcionamiento de los Servicios de Higiene Infantil y Leche y Medicina Legal, respectivamente. Ambos profesionales visitaron ayer la Secretaría de Sanidad con el propósito apuntado.

SANEAMIENTO DEL MERCADO UNICO.—Dispuso ayer el jefe de Sanidad local de la Habana, doctor Isidoro Agostini, que por varias cuadrillas de obreros del Negociado de Desinfección procedan al saneamiento del Mercado de Abastos conocido por Mercado Unico, tan pronto se lleven a cabo, en el mismo, distintas obra ordenadas, a fin de mantenerlo en completo estado higiénico.

INVESTIGACION ORDENADA.—El doctor Ramos Director de Sanidad, ordenó ayer una investigación en relación con las irregularidades sanitarias denunciadas en un editorial del periódico La Correspondencia, de la ciudad de Cienfuegos, el que se lamenta del estado antihigiénico de la población, precisamente cuando durante los 25 de abril y siguientes próximos, ha de celebrarse la 16 Conferencia Rotaria en aquella población.

CERCA DE DOS MIL PALUDICOS. El jefe local de Sanidad de Ciego de Avila, doctor Gonzalo de Toledo, ha dado cuenta a la superioridad de la existencia en dicho término, hasta el día 14 del corriente mes de 1627 atacados de Paludismo, cifra que tiene alarmada a la población.

PERROS CAPTURADOS.—Durante el día de ayer los empleados del carro destinado al efecto por la Jefatura local de Sanidad de la Habana, capturaron 26 perros callejeros en el barrio de Aroyo Apolo y 22 en los de Jacomino, Juanelo y la Rosalía.

Y fueon sometidos al tratamiento antirrábico por haber sido lesionados por perros sospechosos de padecer rabia Carmelo Ventura, de O-Reilly 35, José Valdés, de Marianao; Gilberto Alfonso de L. Estévez 133; Evelio Martínez, de Hospital 29, y José Alvarez Marrero, de Cristo 31.

LEPROSA A GUANABACOA.— Fué remitida ayer por la Secretaría de Sanidad al Hospital Civil de Guanabacoa la señora Rosa María de la Arena, enferma de lepra, residente en la ciudad de Camagüey, la cual deambulaba por las calles de la Habana, desde hacía tres días. Su reclusión en el referido centro benéfico es provisional, por cuanto en él se está construyendo un local, aun sin terminar, con cabida para seis leprosos varones.

La Secretaría del Trabajo aún está en el Capitolio

Se creyó que ayer comenzaría la mudanza para el Bco. Gómez Mena. No cumplen las leyes

Ayer por la mañana, cumpliendo instrucciones superiores, todos los jefes de negociados de la Secretaría del Trabajo, suspendieron sus labores, procediendo, acto continuo a empaquetar todos sus respectivos documentos para trasladarlos al nuevo local que se dice es el edificio del antiguo Banco Gómez Mena, sito en Obispo y Aguiar.

Aunque nos informaron los jefes de Secciones y de Negociados que cumplían instrucciones del Sub Secretario del ramo, doctor Marino López y Blanco, éste nos informó cerca de la una de la tarde que la mudanza de las oficinas no se llevaría a cabo ayer, por cuanto faltaban legalizar determinados detalles de la escritura por la que el Gobierno alquilaba el edificio del antiguo Banco Gómez Mena; pero mientras tanto las oficinas de la Secretaría del Trabajo continuarían funcionando como hasta el momento, en el Palacio del Capitolio Nacional.

Hasta ayer tarde no había suscrito el Gobierno el acta de alquiler de la referida casa, de varias plantas, conocida por «Banco Gómez Mena».

NO CUMPLEN EL JORNAL MINIMO.—Los señores Pedro Fernández, Pedro Domingo y Faustino León, del Sindicatos de Tabaqueros de la Habana, visitaron ayer al Secretario del Trabajo, informándole sobre algunos lugares de fabricación de tejidos del tabaco en que no se rinde a los operarios que ejecutan esa labor, el jornal mínimo dispuesto por la Ley.

El Secretario del Trabajo solicitó de los visitantes gestionen también el asunto con el Presidente de la Comisión de Salarios Mínimos el que, por la Ley, tiene que solucionar ese problema de la baja de jornales.

LOS EXAMENES DE INSPECTORES.—El Tribunal de Examen de la Secretaría del Trabajo examinó ayer a treinta inspectores acordando después proceder a la calificación de los examinados, de acuerdo con la respuesta de los mismos que aparecen en sobres cerrados.

Las dos sesiones de exámenes que faltan se celebrarán los días seis y veinte del próximo mes, en el lugar que designe el Tribunal con vista de que para esa fecha la Secretaría del Trabajo ya no funcionará en el Palacio del Capitolio.

14 AÑOS PARA UN HOMICIDA

SANTIAGO DE CUBA, marzo 24 —La Audiencia de esta ciudad condenó hoy a catorce años de prisión al soldado Pablo Castellanos, que en el mes de julio dió muerte al sargento de la Marina Americana, Mr. Harry Lasko.

El juicio de referencia ha sido sensacional.—GARCIA, corresponsal.

El Tribunal Supremo confirmó de modo total el fallo absolutorio a favor del matador de R. Aragó

Le apreció la eximente de legítima defensa que había reclamado el defensor, Dr. Enrique Roig. Una Compañía Destiladora absuelta. Iniciada una causa por homicidio

Hizo pública ayer, la Sala de lo Criminal del Tribunal Supremo la sentencia dictada en los recursos de casación, que por quebrantamiento de forma e infracción de ley estableciera la acusación particular, contra la sentencia de la Sala Segunda de lo Criminal de la Audiencia, que, conforme a la magnífica tesis de legítima defensa subjetiva alegada por el eminente criminalista doctor Enrique Roig Forte Saavedra absolvió libremente al señor Esteban Hernández en el proceso que se le siguiera por la muerte de Francisco Aragó, hecho desarrollado en abril de 1934 en la plaza de la Fraternidad durante la huelga existente en la Cuba Telephone Co., de la que ambos protagonistas eran altos empleados, siendo Hernández de los que no secundaron la huelga y Aragó de los que se pronunciaron por la misma.

Por su sentencia, la Sala, presidida por el doctor Gregorio de Llano confirma en todos sus extremos la absolución del señor Hernández, ya que obró en legítima defensa subjetiva, pues dadas las circunstancias de aquellos momentos y creyendo firmemente Hernández que Aragó, por su actitud y ademanes durante la discusión que sostuvieron, había de agredirlo, y creyéndolo armado, disparó contra él privándolo de la vida, por lo que la sentencia es confirmada, como antes decimos.

Formuló voto particular en el asunto el Magistrado doctor Diego Vicente Tejera, el que se pronunció por la casación de la sentencia, pues, a su juicio no existió la repetida legítima defensa subjetiva, pues no bastó para apreciarle la actitud asumida por Aragó, que no se tradujo por ademán alguno del que pudiera inferir Hernández que su vida corriera peligro inminente.

FUE ABSUELTA LA COMPAÑIA DESTILADORA «EL INFIERNO».—Ha dictado sentencia la Sala Tercera de lo Criminal de esta Audiencia condenando a la pena de ciento ochenta días de encarcelamiento a Joaquín Fernández Bolaños, por el delito de estafa con perjuicio de Gerardo de la Torre, comerciante de esta capital, al que vendió alcohol y luz brillante en depósitos de doble fondo, defraudándolo en sus intereses.

La propia sentencia absuelve libremente a la entidad de esta plaza «Compañía Destiladora El Infierno» S. A. a la que se acusaba como tercero civilmente responsable, toda vez que se comprobó hasta la saciedad, conforme a las pruebas aportadas por su defensor, doctor Andrés Angulo, que Fernández Bolaños, no era dependiente de dicha Compañía Destiladora El Infierno, la cual, como se sabe, está sólidamente arraigada en el comercio de esta capital y es productora del ron Infierno.

OTRAS SENTENCIAS DICTADAS AYER POR LA AUDIENCIA.A—Antonio Calvo Borrego, es absuelto de robo, defendiendo el doctor Fabián García de la Vega.

Y Alfredo Martínez López y Manuel Ramos Pérez, son condenados por robo con la agravante de reincidencia, a la pena de tres años, seis meses y veintiún días de presidio correccional.

LA MUERTE DE JULIO FERNANDEZ A MANOS DE JUAN GARCIA DICET.—Comenzó a conocer la Sala Cuarta de lo Criminal de la Audiencia, ayer en juicio oral y público, del proceso contra Juan García Dicet, por la muerte de Julio Fernández, en el café Mirasol, en Marianao, en enero de 1931, practicándose la prueba testifical y manteniendo el Fiscal la acusación por la que interesó catorce años,, ocho meses y un día de reclusión. Hoy deberá terminar el juicio con el inforome del defensor doctor Carlos R. Menció, que mantiene conclusiones absolutorias.

EL PROCESO CONTRA MARCELINO LOPEZ FRAGA POR HOMICIDIO Y LESIONES.— Suspendió ayer la Sala Segunda de lo Criminal de la Audiencia, por interesarlo el acusador particular, doctor E. Lanier, el juicio de Marcelino López Fraga, por la muerte de Oscar Blanco y las lesiones a José E. García, en esta capital, el pasado año. En breve se conocerá el nuevo señalamiento del citado juicio oral.

El último número de «Habano» está pletórico de un material de mucho interés para la industria

Circula ya desde hace días el número correspondiente a marzo en curso de la revista «Habano», órgano oficial de las Corporaciones tabacaleras.

Nutrida información, valiosas colaboraciones, estadísticas varias y nítidos grabados realzan esta edición, en la cual se reproduce íntegramente el notable estudio de su Director, señor Ricardo A. Casado, presentado recientemente el Club Rotario de la Habana bajo el título de «Nuestro Tabaco y sus Problemas».

Son dignos de especial atención atención los trabajos del doctor Helio R. Ecay sobre «Los Valores Ajenos: Acción no Permitida»; del señor Carlos Rojas sobre «Consunción de Capital»; y del señor Eduardo Durruthy Despaigne, respecto a «La Ley número 14 y nuestro comercio exterior».

Mas interesante cada vez encontramos esta revista, cuya colección constituye una muy valiosa obra de consulta.

HAN DESAPARECIDO ALGUNOS EXPEDIENTES DE MULTAS DE UN DEPARTAMENTO MUNICIPAL

Han presentado sus renuncias varios jefes y hoy harán lo propio otros más. Ordenado el pago de cien mil pesos a la Policía. Ofrecen a Beruff Mendieta nuevos suministros

INFORMACION GENERAL DEL MUNICIPIO DE LA HABANA

El Comandante Arístides Sosa Quesada, Alcalde Municipal de facto, concurrió ayer al Ayuntamiento desde las ocho de la mañana, trasladándose cerca de las once al crucero inglés surto en uestro puerto devolviéndole la visita de cortesía que el día anterior el Comandante de esa unidad de guerra de Su Majestad Británica le hiciera en su despacho del Ayuntamiento.

SUSTRAIDOS DEL AYUNTAMIENTO EXPEDIENTES DE MULTAS.—Por el Segundo Jefe de Gobernación Municipal interino señor Pablo M. Tapia, ha sido denunciado al Secretario de la Administración, que ha tenido conocimiento de haberse sustraído algunos expedientes de multas qu se encontraban en tramitación oficial, correspondiendo casi todos ellos a infractores de la ley de las ocho horas, y en disposición ya para remitir a los tribunales de justicia, entre los cuales existen algunos que pasaban de 250 pesos por la referida infracción.

Considerase con ese motivo que existen algunos agentes-corredores que se dedican a obtener la condonación de esas multas, en complicidad con determinados empleados de la administración municipal, por lo que ha dado lugar a la formación del expediente de investigación, dado que se cree que ha sido con la finalidad de realizar «negocios» con los infractores.

RENUNCIO ANTE SOSA QUESADA EL SECRETARIO MUNICIPAL. Ante el Comandante Sosa Quesada, lcalde Municipal de facto, el Secretario de la Administración Municipal, doctor Jorge Alfredo Belt, hizo presente su renuncia irrevocable, la que dice lo siguiente: «La Habana, 24 de Marzo de 1936. Doctor Arístides Sosa de Quesada, Comandante Auditor, Alcalde Municipal E. C. Presente. Señor: Nuevamente presento a usted la renuncia de mi cargo de Secretario de la Administración Municipal, la cual en distintas ocasiones se negó usted a aceptar, dándome con ello una prueba de confianza que mucho agradezco y a la cual creo haber correspondido, ayudándolo hasta el último momento con mis mejores empeños. Le ruego encarecidamente su aceptación, en atención a que mañana—hoy—usted entrega al Alcalde Electo. Provisionalmente quedará en mi cargo el señor Jefe de Contratación y Suministros, que es quien me sustituye reglamentariamente. Quedo muy reconocido por cuantas atenciones me ha dispensado y créame affmo. amigo s. s. (Fdo) Dr. Jorge Alfredo Belt.

EL JEFE DE SANIDAD MUNICIPAL RENUNCIA SU CARGO.— El doctor Ismael Ferrer, concurrió ayer al Ayuntamiento entrevistándose con distintos compañeros funcionarios municipales, así como visitando el salón de repórters del Ayuntamiento, haciendo saber que se sentía altamente agradecido a las atenciones recibidas de la prensa, la que considera necesaria e indispensable para todo propósito administrativo y encauzador, para así servir mejor al pueblo en general, que es quien paga y tiene derecho a correspondérsele, prestándole atenciones y mejoras.

El Secretario de la Administración dijo al doctor Ismael Ferrer, que debido a sus entusiasmos, organización sanitaria municipal, y las constantes atenciones que ha venido ofreciendo a la clase pobre y a cuantos han necesitado de los hospitales, casas de socorro, creches y colegios municipales, fué un éxito positivo y de satisfacción para el exAlcalde doctor Belt, por tenerlo al frente del Departamento de Sanidad y Beneficencia Municipal, que es la brújula perfecta que indica el triunfo administrativo de la Primera Autoridad Municipal.

OBTIENE EL MUNICIPIO OTRA MANZANA DE TERRENO EN EL REPARTO «EL CARMELO».— El Alcalde Municipal de facto, Comandante Sosa Quesada, ha tenido conocimiento que la Sala Segunda de lo Civil y de lo Contencioso-administrativo de la Audiencia de la Habana, ha declarado sin lugar el recurso presentado y seguido por Jesús y Domitila Fernández Isla, contra el municipio de la Habana, dictando sentencia de acuerdo con la tesis mantenida por el Letrado Consultor del Municipio doctor Carlos M. Morán, declarando con lugar la excepción de incompetencia de jurisdicción opuesta a la demanda y sin lugar, por ser la manzana comprendida entre las calles 3, 5, 6 y 8, del Reparto «El Carmelo», en el barrio del Vedado, un bien procomunal, obteniendo un brillante triunfo el doctor Morán, que figura como Jefe de Consultoría Legal del Municipio, y donde se ha destacado por sus múltiples conocimientos jurídicos-legales.

EL DR. FERRER IRA PARA EL INSTITUTO «ALBARRAN». — En atención a los conocimientos y labor realizada al frente del Departamento de Sanidad y Beneficencia Municipal por el doctor Ismael Ferrer, el Alcalde Electo, doctor Beruff Mendieta, lo ha designado para que vuelva a ocupar su primitiva plaza como Director del Instituto de profilaxis venérea del Municipio, «Doctor Joaquín Albarrán», donde anteriormente desenvolvió una admirable labor, de cuyas enfermedades es eminente especialista, y de donde fué interinamente a ocupar la Jefatura de la Sanidad Municipal.

COBRO LA POLICIA AYER LOS CIEN MIL PESOS.—El Comandante Sosa Quesada, Alcalde Municipal de facto, cumpliendo lo dispuesto por el Consejo de Secretarios, de entregar a la Policía Nacional los cien mil pesos con que deberá contribuir mensualmente y los días 25 de cada mes, para los haberes del referido cuerpo de seguridad, ordenó que ayer mismo le fuera entregado el check al Teniente-Subpagador de la Policía Nacional por esa cantidad, por dedicarse hoy a la entrega de la Alcaldía Municipal al doctor Antonio Beruff Mendieta.

OFRECEN A BERUFF MENDIETA TODA CLASE DE SUMINISTROS.— Aunque la Administración Municipal viene arrastrando algunos adeudos a los contratistas suministradores de víveres, medicinas, efectos de escritorio, y demás útiles para las dependencias del Municipio, determinado contratista dijo ayer en el Ayuntamiento que suspendería el suministro hasta la liquidación total de lo que le adeuda la administración.

Enterada de este procedimiento la firma comercial Calvo y F. Viera, de esta capital, suministradores también del Municipio, hicieron constar que se encontraban en disposición de ofrecer al doctor Beruff Mendieta, Alcalde electo de la Habana, toda clase de suministros para los hospitales, casas de socorro, oficinas y demás dependencias, dado que la actuación del doctor Beruff Mendieta al frente de la administración municipal le merecía la más absoluta garantía.

AMPLIFICADORES DE RADIO FRENTE AL MUNICIPIO.—Por los mecánicos municipales especializados en instalaciones de trasmisiones de radio han colocado grandes amplificadores desde ayer en la fachada del Palacio Municipal, dado que la entrega de la Alcaldía al doctor Beruff Mendieta, por el Comandante Sosa Quesada, alcalde de facto, ha de revestir gran trascendencia política y social, ya que el Alcalde electo tomará posesión ante la Cámara Municipal, que habrá de constituirse en el Palacio Municipal, haciéndose constar que presta el juramento de Ley, firmando para constancia los señores Concejales y Jefes de Departamentos del Municipio, junto al alcalde saliente, por haber acreditado ante la misma su certificación de elección para ese cargo.

NUEVOS FUNCIONARIOS MUNICIPALES DESDE HOY.—Con motivo de la nueva estructuración que habrá de implantar el doctor Antonio Beruff Mendieta, Alcalde electo de la Habana, que hoy de once a doce del día tomará posesión del cargo para el cual fué elegido en las últimas elecciones, figuran entre sus colaboradores de confianza el doctor Orosman Viamontes, Secretario de la Administración: Manolo de Cárdenas, que ocupará el cargo de Jefe de los Impuestos: Esteban Etchegoyen, Jefe de Gobernación; doctor Juan Manuel Alfonso, Jefe de Consultoría; Tesorero, señor Calixto García Vélez; Contador, Armando Paz; Jefe de Sanidad y Beneficencia, doctor Luis Suárez Fernández; Administrador del Acueducto señor Gustavo González del Valle; Jefe de Apremio del Acueducto, Angel Bertematy; José Margarit, Jefe de la Sección de Comprobación e Investigación del Ayuntamiento; Carlos Martín Morales, Segundo Jefe de Consultoría; Emilio Vasconcelos, Jefe de Fomento; Leopoldo Díaz de Villegas, Jefe del Cuerpo de Bomberos; Ingeniero Enes S. Castellanos, Jefe Técnico del Acueducto; Manuel Gutiérrez Macún, Secretario Particular del Alcalde; doctor Calás, Jefe de Despacho de la Alcaldía; nuestro compañero Sr. Gustavo E. Urrutia, Jefe de Cultura; señor Teodoro Núñez Alba, para Jefe de Personal: Manolín Hierro, para Jefe de Provisión Social; Sr. Heliodoro Menéndez, Segundo Jefe de Impuestos y Pablo M. Tapia, Segundo Jefe de Gobernación Municipal.

LUIS RODRIGUEZ MACHIN SERA RATIFICADO DE JEFE DE DESPACHO DE SANIDAD MUNICIPAL.—Reunidos ayer un grupo de colaboradores que tendrá el doctor Beruff Mendieta que hoy toma posesión de la Alcaldía de la Habana, han acordado pedirle que sea ratificado el probo, honrado y cumplidor empleado señor Luis Rodríguez Machín, que viene ocupando el cargo de Jefe de Despacho de la Jefatura de Sanidad y Beneficencia Municipal, en prenda a su labor organizadora y eficiente para la administración que ha realizado.

Información Telegráfica
DEL INTERIOR DE LA ISLA

Por nuestros corresponsales, a través del hilo directo del DIARIO

PINAR DEL RIO

SUSPENDIDO NUEVAMENTE EL JUICIO CONTRA GARRIGA

PINAR DEL RIO, marzo 24. DIARIO. Habana—Nuevamente fué suspendido el juicio contra Marcelino Garriga, por encontrarse enfermo, recluído en un Centro Benéfico de la Habana.

ORDENES CURSADAS.— Por la Jefatura del Octavo Regimiento, se cursaron órdenes a todos los Jefes de los Cuerpos de Policía de la provincia, para que por las mismas se izen la Bandera Nacional y la del Cuatro de Septiembre, conjuntamente en los días de fiestas.

EN LA AUDIENCIA. —Ayer tarde celebróse en la Audiencia pinareña el importante juicio oral por falsificación de Títulos de la Renta, contra Francisco Inclán Suárez. Aunque no se conoce la sentencia, sábese que el Fiscal solicita para dicho procesado la pena de 17 años de prisión. La causa procede del Juzgado de Instrucción de San Cristóbal.—Guillermo Rodríguez, corresponsal.

MATANZAS

LA VISITA DEL SECRETARIO DE COMUNICACIONES A MATANZAS

MATANZAS, marzo 24. DIARIO. Habana. — Ayer fué huésped de esta ciudad el nativo de la misma señor Francisco Gómez, Secretario de Comunicaciones, a quien acompañaban su esposa e hija; Lauzán y señora; Funes y señora; Caravallo y señora; doctor González Manet, el sub Secretario Linares, el teniente Calero, Antonio Linares, los señores Vargas y Guzmán y el pagador Sergio Brunet, así como otros altos empleados de ese departamento y varios periodistas, siéndole ofrecido un ponche en el Gobierno civil. En este acto hizo uso de la palabra el Gobernador, doctor Delgado, quien declaró Huésped de Honor de Matanzas al doctor Gómez. En nombre de éste habló, con elocuencia, el doctor González Manet.

Luego visitó el Centro Obrero, en cuyo lugar estuvo la salutación a cargo del doctor Mario Jordán, quien expresó la esperanza de que el actual gobierno dé a Matanzas cien mil pesos en una emisión filatélica para la Zona Franca.

Después el citado Secretario visitó los terrenos de dicha Zona, asegurando que la emisión de sellos relacionada con ésta llegarían a Cuba el día 28 del actual y se pondrían a la venta el día 1o. de abril.

De allí pasó a la Casa de Beneficencia, y a las oficinas de correos y telégrafos, concurriendo finalmente a un importante almuerzo homenaje que se le ofreció en el hotel «Monserrat», en cuyo lugar hizo uso de la palabra el doctor Fernando Lles, contestándole, en nombre del Secretario, el doctor Radio Cremata.

A los actos mencionados asistieron numerosas y destacadas autoridades civiles y militares. Finalmente el doctor Gómez retornó a la Habana, plenamente satisfecho de los agasajos de que le hicieron objeto sus comprovincianos.—LOVIO, corresponsal.

ENTRO DE ARRIBADA FORZOSA UNA GOLETA

MATANZAS, marzo 4. DIARIO, Habana.—Entró en nuestro puerto de arribada forzosa, la goleta «América Fltwood», siendo su capitán y propietario Maurice Allard, norteamericano, tripulada por ocho personas, entre ellas cuatro mujeres: Fernanda Allard, esposa del capitán; su hija Alice, de 14 años; Maugen Lendrum, de 22 años; y Lucile Robinson, de 19 años. Manifestó Allard, que habían salido a recorrer el Caribe, en un viaje de placer, el día 5 del actual, sufriendo en la noche del día 6 la descomposición del motor, y la rotura de las velas, teniendo necesidad de arribar a una isla desierta en la costa de la Florida, donde repararon provisionalmente la nave, emprendiendo viaje, arribando a Matanzas.—Lovio, Corresponsal.

SANTA CLARA

POR EL AUMENTO DE CUOTA AL CENTRAL «COVADONGA»

YAGUARAMAS, marzo 24. Sr. Director del DIARIO DE LA MARINA. Habana.—Rogamos a usted gestione el aumento de cuota del central Covadonga, con objeto de poder moler parte de la gran cantidad de caña que se nos quedará en los campos, aliviando con ello nuestra precaria situación, debida a las pérdidas sufridas por la propiedad, en las cosechas de frutos menores y en las aves, durante el ciclón que azotó esta comarca.

(Fdo.) Andrés Castillo, Eloy Castillo, Francisco González, Angel González, Publio Castillo, Andrés Castillo Urra, Anastasio Castillo, Julián Liriano y Cándido Morejón.

EL GOBERNADOR PROVINCIAL VISITO EL PUEBLO DE MANICARAGUA

MANICARAGUA, marzo 24. DIARIO. Habana.—Hoy recibió este pueblo la visita del Gobernador Provincial, señor Gabino Gálvez, a quien se dispensó un gran recibimiento por todas las fuerzas vivas de la localidad, en el que tomaron parte las sociedades de la Colonia Española, el Liceo, Flor Crombet, el Centro de Veteranos, prodigando al coronel Gálvez y a sus acompañantes el mayor entusiasmo. También visitó el Gobernador el cuartel del Ejército, donde fué agasajado y atendido. En todos los actos se pronunciaron brillantes discursos, haciendo uso de la palabra los doctores Barrero y la Torre; Ernesto Valladares, Carlos Santos Muñiz y Surí Guerra. Se brindó por la prosperidad de Cuba y por el coronel Batista.—Corresponsal.

CAPTURO LA POLICIA A UN INDIVIDUO RECLAMADO POR LAS AUTORIDADES

SANCTI SPIRITUS, marzo 24 DIARIO. Habana.—Cumpliened las órdenes recibidas los policías Medinilla, Pena y Giménez, persiguieron y capturaron a Miguel Montané Portieles, blanco, natural de Trinidad, soltero, de profesión mecánico, vecino de Palma número 41, en Camagüey, reclamado por las autoridades de allí, acusado de ser autor del robo de prendas. Ingresó en el vivac a la disposición de las autoridades.

TOMA DE POSESION

Ha tomado posesión de la Jefatura de Policía, el teniente Antonio Ruíz Beltrán, que procede de Cienfuegos, y los cabos Jacobo Villar, Manuel Capillo y Laureano Blanco. Todo se halla preparado para la toma de posesión mañana, a las doce del día, del nuevo Alcalde, Eloy Giménez Pérez.

EN LIBERTAD BAJO FIANZA

Ha sido puesto en libertad, bajo fianza Guialdo Blanco Muñiz, vecino de la Calzada del Monte número 141, en La Habana, por uso indebido de uniforme.—Serra Carbonell, Corresponsal.

CAMAGUEY

LLEGO EL CADAVER DEL JOVEN RAFAEL RODRIGUEZ

JICOTEA, marzo 24, DIARIO. Habana.—En la tarde de hoy llegó a este pueblo, el cadáver del joven Rafael Rodríguez, chofer del express Marina y Hermano, que pereció en el accidente sufrido en la Carretera Central, entre Jovellanos y Colisco. Mañana se verificará el entierro. Llegue a sus familiares mi sentido pésame.—Barrios, Corresponsal.

ORIENTE

PROCESADOS POR MALVERSACION DE CAUDALES PUBLICOS

SANTIAGO DE CUBA, marzo 24. DIARIO. Habana.—El Juez de Instrucción de esta ciudad, doctor Manduley, procesó hoy por malversación de caudales públicos al doctor Hipólito Lahenz, a Manuel Carabia Giménez y Lorenzo Crespo Sánchez, Alcalde, Tesorero y Contador, respectivamente, del Ayuntamiento de Alto Songo, en el que dijeron en días pasados que había desaparecido de la Caja del Municipio, todo el dinero y valores que contenía, habiéndose comprobado por el dictamen dactilar policíaco que las huellas que aparecen en la Caja, corresponden a las que se les tomaron a los detenidos.

DESAPARECE UNA VALIJA DE CORREOS

En el trayecto de Antilla a Santiago de Cuba, desapareció una valija de Correos, con toda la correspondencia importante que llevaba para el Estado y particulares. Se han dictado varias órdenes de registros en domicilios de esta ciudad, en averiguación de los hechos.

EN LA AUDIENCIA

La Audiencia dictará hoy sentencia en la causa por homicidio que se siguió contra el soldado del Ejército Constitucional, Pablo Castellanos Jacas, que dió muerte el 10 de julio último, en la parte baja de la ciudad, al sargento de la Marina Americana, Antón Harry Lasko.

A este juicio asistió el cónsul americano, interesado en el asunto. Defendió al acusado el doctor Fernández Plá. El Fiscal doctor Fagliery interesó la imposición de 14 años para el homicida.

DIO A LUZ DOS NIÑAS, UNA DE ELLAS SIN CABEZA

En la Sala de Maternidad del Hospital Provincial «Saturnino Lora», dió a luz, Antonia Veranes, esposa de Juan Lafargue, vecina de la calle Tercera esquina a L., en el reparto Sueños, dos niñas, una de ellas sin cabeza, que murió, la cual pesaba cuatro libras. La otra pesó siete libras y vive. El doctor Pérez Acosta la asistió. Este alumbramiento ha causado gran sensación.—Corresponsal.

SUICIDOSE UN JOVEN, MENSAJERO DE TELEGRAFOS

HOLGUIN, marzo 24. DIARIO Habana.—Hoy puso fin a sus días, ahorcándose con su propio cinturón, el mensajero de la oficina de Telégrafos, de esta ciudad, José Eduardo Perea, de 16 años de edad. Para llevar a cabo su propósito se internó en la maleza, a poca distancia de su casa. El caso ha sido profundamente lamentado, ignorándose los motivos que le llevaron a tan fatal resolución.—Ponce de León, Corresponsal.

PARA LAS OBRAS DE SANTIAGO DE CUBA

JOBABO, marzo 24. DIARIO, Habana.—El teniente Manuel Perea, jefe del Puesto Militar de ésta, organiza grandes fiestas para esta semana en San José y Jobabo, para dedicar el producto de las mismas a las obras de construcción realizadas en Santiago de Cuba, por el jefe del Distrito drígnez. El pueblo préstase a prestar Militar, teniente coronel Diego Rosu cooperación a las mismas.—González, Corresponsal.

REANUDA SU MOLIENDA EL «MERCEDITA»

CENTRAL «MERCEDITAS», Cabañas, marzo 24.—Renace un respiro en esta desolada comarca, con tres mil sacos que hoy reanuda su molienda este rico central. Hay optimismo en el elemento trabajador por tener esperanzas de que se le aumentará la cuota asignada.

Muy agradecidos al DIARIO por el telegrama publicado el día 5 del actual.—Corresponsal.

CAUSA INDIGNACION EN GUANTANAMO LA AGRESION A UN PERIODISTA

GUANTANAMO, marzo 24. DIARIO. Habana.—La prensa de esta localidad se muestra indignada ante la agresión de que fué objeto el periodista Felipe del Prado, por parte del comerciante en muebles Luis Arida Este hecho lo motivó un comentario hecho por el primero acerca de la ley que se proyecta respecto a la venta de muebles a plazos.

La actitud improcedente del mueblista mencionado es comentada en esta localidad con marcada acritud.

VIAJERO DISTINGUIDO

Ha llegado a esta ciudad el doctor Blanco, catedrático de derecho civil de la Universidad de la Habana, y exalcalde de esta ciudad.

NUEVO CAPITAN DEL PUERTO

El administrador de la Aduana de esta villa, señor Sáenz, se ha hecho cargo de la capitanía del puerto por haber embarcado hacia la Habana el teniente Ferrer—retirado de la Marina—que desempeñaba dicho cargo.—ALVAREZ, corresponsal.

Serán sacadas a subasta dos casas, nna en Diaria y otra en Lawton; de $4.000 y $8.000 respectivamente

Declaratoria de herederos de Joaquín de Aguilar. Una pensión de $1,500. Divorcio declarado a prueba. Varias notificaciones urgentes. Exhortos, divorcios y apelaciones

SERA SACADA A PUBLICA SUBASTA LA CASA SITUADA EN DIARIA 24, EL PROXIMO 29 DE ABRIL.—En el Juicio hipotecario seguido por Mario Figueroa y Martínez contra Inocencio Martínez y Santaella, el señor Juez de Primera Instancia de Almendares, doctor Zaldívar Cordero, ante el Secretario Suplente señor Caíñas, dictó providencia ayer por la que dispone sacar a pública subasta el inmueble hipotecado, consistente en la casa situada en la calle Diaria número 24 entre Revillagigedo y Aguila, tasada en $4,000 habiendo señalado para el acto del remate, el día 29 de abril próximo, a las 9 de la mañana, en la Sala de Audiencias del Juzgado, Prado 15.

OTRA SUBASTA: UN EDIFICIO DE DOS CASAS EN LAWTON TASADO EN $8,000.00.— El propio Juez de Almendares, ante el Secretario suplente Caíñas, dispuso por providencia de ayer, sacar a pública subasta el edificio de dos casas situado en la calle 16, Reparto Lawton, tasado en $8,000, el cual se encuentra hipotecado en el Procedimiento establecido por Juan Amezcua y Linde, en su carácter de padre con patria potestad sobre sus menores hijos Bartolomé, Lorenzo y María Cuadro Amezcua Molero contra Eliseo Rubina y Sans. Para el acto del remate se ha señalado el día 29 de abril entrante, a las 9 de la mañana.

DECLARATORIA DE HEREDEROS DE JOAQUIN DE AGUILAR Y VALDES.— Por auto de ayer el señor Juez de Primera Instancia de Almendares, ante el Secretario Caíñas, declaró intestado el fallecimiento de Joaquín de Aguilar y Valdés y por sus únicos y universales herederos a su legítimo hijo nombrado Fernando Luis de Aguilar y González y a la viuda del causante nombrada María Ramona González y Hernández, esta en la proporción que determina el Código Civil.

SENTENCIA POR RECIPROCO DISENSO.—El Juez de Almendares, ante el Secretario Caíñas, dictó sentencia ayer declarando con lugar la demanda de divorcio por recíproco disenso establecida por Antonio Carballo y Hernández y Juana Lucrecia Ramona Torre y Sánchez, y en consecuencia disuelto el vínculo matrimonial existente entre ambos cónyuges.

PENSIONADO CON $1,500 ANUALES EL SEÑOR EDUARDO FRANCISCO LORES Y LLORENS.— El señor Juez de Primera Instancia del Norte dictó auto ayer ante el Secretario Fabio Gárate declarando que el señor Eduardo Francisco Lores y Llorens tiene derecho a disfrutar de una pensión del Estado Cubano ascendente a la suma de 1,500 pesos anuales en su carácter de Comandante del Ejército Libertador.

DIVORCIO ABIERTO A PRUEBA.—En el divorcio establecido por Miguel Llaneras y García contra Rosalía Scaglioni, y que se cursa por ante el Secretario Fabio Gárate en el Juzgado de Primera Instancia del Norte, el señor Juez dictó providencia abriendo a prueba el juicio por término de 6 días.

NOTIFICACIONES URGENTES.—Los señores José Pita Fajardo, Francisco Blanco González, Nicolás Vilaboy y Rodríguez, Adolfo Sierra Castillo, Waldo García Bolaños, Enrique Capetilla y José Llanderosos, deben comparecer urgentemente en el Juzgado de Primera Instancia del Norte, Secretaría del señor Fabio Gárate, en relación con la herencia de Francisco Pita González.

RELACION DE LOS ASUNTOS CIVILES TURNADOS DURANTE EL DIA DE AYER

Exhortos: De Güines en accidente a Juan Hernández Rodríguez, al Centro.

De Marianao en incidente al recíproco disenso, por Máximo A. Pérez Rodríguez y María Luisa Monterdi y Oliva, al de Almendares.

De Remedios en expropiación forzosa de los Ferrocarriles Unidos, al Sur.

De Pinar del Río en Carta Orden de la Audiencia, en pensión por Fidela Alvarez, al Norte.

Pensiones de veteranos: Las solicitan como tales: Catalino Cárdenas y Ramírez, al Este; Rafael Morrell, al Centro.

Demencias: Las de Agustina Perdomo, al Centro y Arturo de la Rosa y Pérez, al Oeste.

Apelaciones: Acosta Real State Company, S. A. contra María del Carmen del Río y Viñas, al Norte, Blas Martínez y Compañía contra Fernando J. Simo, al Centro; Sucesión de Tiburcio Gómez contra R. Parajón, al de Almendares.

Divorcio: Blanca Ana Millian y Lima contra Virgilio Tomás Riverol y Antequera, al Oeste.

Por recíproco disenso: Alfonso Camero y Caridad Bárbara Pérez, al de Almendares.

Diez ingenios han molido hasta ayer unos 780.000 sacos

Se encuentran moliendo, aún en la Rep. 136 ingenios. Labor en pro de la seda. Exportación

Según informes oficiales facilitados por la Secretaría de Agricultura hasta ayer a las cinco de la tarde habían terminado su zafra, en toda la República, diez centrales azucareros, con un total de 770,929 sacos de azúcares de 325 libras cada uno.

Los centrales que han terminado son el Carolina con 52.645 sacos; Soledad, con 62,412 sacos; Unidad, con 51.374; Amazonas, con 46,208 sacos; Céspedes, 131,107 sacos; Siboney, 48.250; Najasa, 57.000; Jobabo, 159.749 Río Cautos 103. 644; y Mabay, con 58.340 sacos.

Hasta la hora indicada molían en la República 136 ingenios, mientras en igual fecha, el pasado año, lo hacían 117 compañías.

ACONDICIONAMIENTO DE LA SEDA.—La seda para la exportación necesita tener cierto título o sea un largo y peso «standard» y el hilo ser hecho con un número especial de babas. Para obtener sedas exportables, debe ser esta hilada en máquinas modernas que llenen los requisitos de «condición» exigidos. Las maquinitas caseras no pueden hacer el hilado en las condiciones que exige el mercado. Si se quiere hacer seda para exportar precisa utilizar las máquinas mencionadas.

La Secretaría está investigando la posibilidad de importar dichas máquinas. No obstante, el personal de la Secretaría dará instrucciones personales a aquellas personas que deseen construir sus propias máquinas de hilar.

PRODUCTOS VEGETALES EXPORTADOS: —Por el muelle de la Ward Line, en el vapor «Oriente» y para Nueva York fueron exportados: cien huacales de Piñas, 455 huacales de Quimbombó; 6.364 huacales de Pimientos, 153 huacales de Pepinos, 1497 huacales de Papas, 17 huacales de Toronjas, 1 huacal de Ajos, 1752 huacales de Habas Limas, 19.798 lugs de tomates, 7,678 huacales de berenjenas 10 huacales de fruta bomba, 144 huacales conteniendo vegetales chinos, 6 huacales de Calabazas y 177 melones al granel. Que hacen un total de bultos exportados de 38,412.

TITULOS DE MARCAS.—Han solicitado marcas como ganaderos mayores los señores siguientes: Alberto Queral de Puerto Padre, José González de Sancti Spíritus y como ganaderos menores los señores; José Calzadilla Rodríguez de Holguín. Primitivo Hernández de Holguín, Hortensia Gómez García de Sancti Spíritus, Belarmino Guerrero, de Antilla. Alberto Ramos de San Cristóbal, Isidoro Ojeda de Camagüey. Máximo Rodríguez de Guantánamo, José Díaz Herrera de Camagüey, Rafael Gómez Cruz de Santa Clara y Manuel Canel de Santa Clara.

LOS SRES. SANCHEZ MASPONS Y TORRES GENER RELATAN LOS CASOS EN QUE INTERVINIERON

La situación de los acusados es bastante difícil, pues han sido reconocidos por los testigos, Julián Palau, fué el que recogió el cheque de los $500 del señor Estrugo

En la segunda sesión del juicio oral de la causa seguida a los numerosos procesados a los que se imputa los delitos de amenazas condicionales de muerte con logro de propósito y sin él y robo con intimidación en las personas, en grado de consumado y en grado de frustrado, comenzaron a declarar los perjudicados por dichos delitos, señores Miguel Sánchez Maspons, gerente de la casa Los Precios Fijos, Francisco Torres Gener, que lo es de la casa de Gener, Angel Estrugo, de la Compañía Litográfica de la Habana el chauffeur de éste Cristóbal Núñez y Jesús Tomé, chauffeur del señor Torres Gener, suspendiéndose el acto para continuarlo mañana, a las dos de la tarde, ya que el Magistrado doctor Francisco I. Solís, que forma parte del Tribunal, deberá concurrir a Urgencia, hoy a integrar tribunal que ha de juzgar el caso del secuestro del señor Paulino Goroztiza, hijo.

Más público que en la sesión anterior concurrió a la de ayer, y se suscitaron amplios debates, de una parte, el Fiscal doctor Emilio Alvarez Recio y de la otra los defensores doctores Julio Fernández Rojas, Enrique Manuel Morúa Delgado, Luis F. Solís Laffargue, Miguel Vital Chavarry, José Ramón Cruells y Emeterio Teobaldo Padrón, tratando, en el cumplimiento de su deber, aquel de justificar la culpabilidad de todos y cada uno de los catorce encausados y éstos de borrar todo delito.

Además de los testigos antes citados, declaró el doctor José R. Cabezas, Presidente del Tribunal de Urgencia número Uno, quien a instancia del doctor José Ramón Cruells, defensor del procesado Carlos González Arrebola, abundó en el buen concepto que le merece éste, sin que tenga prueba alguna que lo acredite como capaz de estar en,connivencia con «gangsters» ni actos de esa naturaleza; fué el primero en declarar:

Después es llamado el doctor Miguel Sánchez Maspons, el cual relata cómo, a fines del año 1934, viniendo en su automóvil, hacia la Habana, al pasar por frente al edificio López Serrano, se le acercaron dos personas, uno de los cuales vestía traje de Sargento del Ejército y el otro era civil, quienes le expusieron que el automóvil suyo estaba circulado, por lo que tenía que acompañarlo al campamento de Columbia; pero en el trayecto al campamento el civil le dijo al militar «parece que esta no es la máquina que circulamos anoche y éste,—refiriéndose a él—, parece un hombre decente»; posteriormente lo dejaron abandonado sin que entregara cantidad alguna de dinero, que, por cierto no le exigieron. Reconoce al procesado Tomás Santana, como el sargento a que se refiriera. Después, su padre y su tío fueron amenazados de ser secuestrados caso de no entregar dinero y por ello se presentó un desconocido para él el que le expuso que gracias a él salvó su vida cuando el militar y el civil lo llevaban para Columbia, porque él, —el desconocido—, iba en una perseguidora desde la que saludó a dichos acompañantes. No reconoce a ninguno de los demás encartados como integrantes de los que lo llevaran en el automóvil.

Francisco Torres Gener, el tercer testigo, expresa que el 13 de diciembre de 1934, viniendo hacia la Habana por frente al edificio López Serrano, al llegar a la calle Línea fué detenido su auto por dos personas vestidas de militares, las q. le dijeron que su máquina estaba circulada, y que tenía que acompañarlos a Columbia, porque el Coronel quería hablarle, a lo que él se negó contestándole que se llevaran la máquina si es que estaba circulada, cosa que él ignoraba. Seguidamente los sujetos desconocidos intimidaron a su chauffeur Jesús Tomé, para que lo siguiera al tomar el testigo otra máquina a fin de continuar su camino, y cuando estaba frente al parque del Maine fué alcanzado por sus perseguidores los que insistieron en que habían de conducirlo ante el Coronel, a lo que él preguntó: ¿Quién es el que hace de jefe aquí?» adelantándose uno que decía ser teniente y el que le dijo que había orden de detención contra él, verbal y que tenía que detenerlo. En esos momentos llegó Bienvenido Palau, uno de los procesados, vestido de policía, pero sin chapa ni número en la gorra y al que le expuso su situación, por lo que Bienvenido se brindó a acompañarlo a Columbia, pero antes la insistencia de él,—de Gener—, lo dejó, marchándose, yéndose, también, los demás, y algo después se le presentó en sus oficinas Bienvenido interesando de él que le facilitara datos para poder hacer un servicio en relación con lo que le había ocurrido, pues de esa manera podría ser repuesto en la policía donde había prestado servicios. El testigo se negó, y suponiendo que se trataba, justificadamente, de combinaciones para que él diera dinero, participó los hechos a las autoridades, sin que pudieran tomar de él dinero alguno.

La declaración más importante fué la del señor Angel Estrugo, quien hubo de ser objeto de insistentes preguntas del doctor Alvarez Recio, Fiscal, y de los Letrados ya citados, al objeto que cada uno, respectivamente, perseguía, pero el señor Estrugo describió con lujo de detalles todos y cada uno de los pormenores de los hechos de que fué protagonista, y a pesar de que el Fiscal encontró contradicción entre lo por el testigo declarado en el Juzgado y lo que ahora dice se vió prontamente que el señor Estrugo no se contradecía, sino que se refeía a dichos detalles y pormenores.

El señor Estrugo, también fué objeto de la exigencia por parte de cuatro individuos, entre ellos los procesados Fernando Soler y Julián Palau, de que fuera a Columbia porque su máquina estaba circulada, para lo cual se identificaron con una chapa falsa como miembros del Servicio Secreto; y aclara el señor Estrugo que aunque en un principio señaló al procesado Carlos González Arrebola, como uno de los participantes, positivamente éste procesado no participó en nada de aquello.

Los asaltantes, que lo llevaron hasta el Country Club, si bien nunca lo amenazaron, a pesar de llevar todos armas, pudieron lograr de él la suma de quinientos pesos con lo que se transaron, que él dió en un cheque al portador pero le exigieron veinte mil pesos «para la Revolución», según le dijeron, aunque él de sobra saba que no era para la revolución, si no sujetos que se dedicaban a esos atracos. A preguntas de los letrados defensores explica que aunque nunca lo amenazaron era natural que creyera firmemente que su vida corría peligro, no sólo por la actitud de aquellos cuatro hombres, sino por que todos iban armados y además por la forma de la exigencia, tan es así que pretendieron llevarlo a una casa vacía, a lo que él se negó resueltamente. Y como el Fiscal le preguntara si su chauffeur Cristóbal Núñez, había sido amenazado con revólver y con estilete, el testigo dice que no podía verlo porque en la máquina iba en el asiento de atrás si bien los asaltantes cambiaron de chauffeur, y aclara que después que él accedió a darles a los autores los quinientos pesos, para lo que los invitó a ir hasta su casa, los sujetos en cuestión se mostraron amigables con él y con su chauffeur.

El que recogió el cheque fué el procesado Julián Palau, y aclara que él fué también revolucionario cuando había que serlo y contribuyó para la causa, pero la contribución que hizo de los quinientos pesos, fué, como se ve, obligada, pues él no estaba dispuesto a contribuir.

A preguntas del doctor Morúa Delgado expone que, en efecto, antes de los sucesos que relata, lo visitaron comisiones de estudiantes y los ayudó, pues no puede olvidar que su hijo es estudiante, pero, repetimos, era con fines honrados y espontáneamente, entonces. Y a preguntas de los doctores Fernández Rojas y Solís repite que durante el trayecto hasta el Country Club los sujetos no lo amenazaron ni usaron violencia con él; El señor Estrugo fué muy preciso en sus manifestaciones.

Con la declaración de los chauffeurs de los señores Estrugo y Torres Gener, Cristóbal Núñez, y Jesús Tomé, que ratificaron todo lo dicho por ellos, se terminó la sesión para mañana, como decimos antes.

LOS CASOS DE URGENCIA RESUELTOS AYER: El Tribunal de Urgencia Número Dos, absolvió ayer a Oscar Ruano Estrada, Presidente del Club San Carlos, acusado de tenencia de armas y asociación ilícita; el acusado negó que perteneciera a alguna asociación ilícita y agregó que sólo perteneció al A.B.C., en la lucha contra Machado y que el revólver ocupado en su casa es propiedad de su hermano, quien tiene para su uso licencia como se demostró; fué defendido por el doctor Francisco odríguez.

Asimismo, fueron absueltos por el mismo Tribunal, Ceefrino Martínez y Rojas, de tenencia de armas; defendió el doctor Armando Rabell; Severino Aranas Fuía, de propaganda sediciosa, defendió el doctor Luis Escala Millán.

También fué absuelto Pedro Legañoa Arrebola, a quien ocuparon en su domicilio uniformes y armas, para lo que presentó ante el Tribunal permiso para su uso; defendió el doctor Manuel Pellón.

Igualmente, fué absuelto de tenencia de armas Francisco Villabrille, inspector general de prisiones, que presentó e nel acto del juicio la licencia correspondiente para el uso de armas de fuego, por su defensor el doctor Armando Rabell.

Fueron presentados ayer ante el Tribunal de Urgencia número Uno, Roberto Betancourt Sierra, Domingo M. García, Guillermo Rodríguez de Oñe, y Eulogio Valdés acusados de provocación al desórden, todos fueron absueltos al no comprobarse la acusación defendió el doctor Gerardo de Villiers.

OTROS CASOS RESUELTOS.— El Tribunal Número Uno de Urgencia impuso ayer la pena de seis meses a Julio Villanueva Martínez, que fuera detenido al desembarcar en el puerto y acusado de pertenecer a La Joven Cuba, también le impuso multa de 31 pesos a Tranquilino Arcia Hernández, por tenencia de armas sin licencia.

EL CASO DEL SECUESTRO DE P. GOROSTIZA.— Comenzará hoy ante el Tribunal de Urgencia Número Dos, en Sala de 5 Magistrados, el juicio que se sigue contra Oscar, Ramón, Reinaldo, Miguel y Joaquín Aramburu Pérez y Mario Salabarría, Francisco Castells, Wilfredo del Prado, RenéCampo, Armando Ruiz, Gilfredo G. Márquez, Antonio Jiménez, José R. M. Herrera y Antonio Acosta, acusados del secuestro del conocido hombre de negocios señor Paulino Gorostiza hijo, el año en curso; como antes decimos los acusados serán juzgados en Sala de cinco Magistrados dada la pena de muerte que puede recaer contra los encartados, de probarse su paticipación en el secuestro.

M.E.C.D. 2016

FALTAS IMPERDONABLES

PARA «DIARIO DE LA MARINA»

INCAPAZ para el análisis, en virtud de nutrirse sólo de apariencias, es característico de la incultura pasar por alto lo que constituye la esencia misma de los hechos; y plena de suspicacias y prejuicios, que la falta de cultivo intelectual hace más hondos, repugna la tolerancia para la que, en alta política, «no hay falta imperdonable ni error que imposibilite el olvido».

Al anónimo grupo humano que así piensa y procede, pertenecen cuarenta y dos Comités Ejidales de Arcelia, en el Estado de Guerrero donde, por lo visto, no abundan los psicólogos. Porque proponer primero, como hace poco, que sólo a los agraristas y ejidatarios del país se conceda el derecho a ser electos Diputado o Senador de la República y protestar después, como hace una semana, contra la precandidatura del señor Leopoldo Carranco para Senador **suplente**, por razón de ser éste **tataranieto** de Matías Carranco, antiguo soldado de Morelos a quien hiciera prisionero y entregara a las autoridades virreinales que lo fusilaron, revela un desconocimiento tal de todo lo que atañe al espíritu, que resulta increíble en seres pensantes.

Ciento veinte años y cinco generaciones no han bastado a extinguir un odio que, si pudo justificarse a raíz de los acontecimientos y en medio al choque de las pasiones, deviene impuro a la luz del más somero examen.

No conozco al señor Leopoldo Carranco. Acaso no lo conozca nadie, fuera de Arcelia, en el resto de la República. Pero, conocido o no, ¿le son imputables las culpas de su tatarabuelo? Porque en tal supuesto, no hay de fijo en el mundo quien pueda ocupar un puesto público, ni acaso entre los ejidatarios de Arcelia, atenta la propensión humana a jactarse de aquello de que más suele carecerse. A menos de que, por obra de los «designios inescrutables de la Providencia», sea aquel rincón privilegiado de Guerrero un rincón, a su vez, del cielo mismo, donde hasta los infortunados mortales que no tienen ejidos fueran en todo tiempo almas gloriosas, exceptuada la estirpe de Carranco.

Por lo demás, consuela saber que no sólo en un villorio de México, cuya importancia no alcanzó a figurar en el mapa, tienen lugar tales despropósitos. También en la culta capital de Venezuela acaba de ocurrir algo semejante; y aunque comparar no es igualar, el parangón es aquí de igual origen.

Al llegar a Caracas Juan Ignacio Pombo, hace una semana justamente, las agrupaciones estudiantiles aprobaron una iniciativa por la que se declara persona **non grata** al ilustre aviador santanderino porque, a su paso por Venezuela durante el estupendo vuelo transatlántico y trascontinental realizado a fines del año pasado, «recibió muchos favores de la Administración de Juan Vicente Gómez, el superjefe venezolano que durante veintisiete años tuvo bajo su inmunda bota al pueblo de la República».

Y bien. Recibir un favor, es cosa distinta de otorgarlo, así se reciba del poseedor de las botas más sucias que imaginar se quiera; pero no implica solidaridad con la conducta pública o privada de quien se las ha puesto en materia política. Y a menos de ser ejidatario de Arcelia o estudiante de Caracas, no puede culparse a Pombo ni de que en la formación geológica de América surgiera Venezuela de las aguas precisamente al lado del Brasil donde aterrizó y donde debía continuar su vuelo a México pasando por Caracas, ni de que, propicia como todo el Continente a las dictaduras, haya sufrido la de Gómez tantos años. De esto acaso sean más culpables las agrupaciones estudiantiles venezolanas; porque no deja de ser significativo que hayan esperado veintisiete años la muerte natural del «superjefe», para caer en la cuenta de que sus botas no eran precisamente limpias. Y esto a poco de que la prensa de Caracas— el «Nuevo Diario», incendiado por las turbas, tan pronto como éstas recobraron el perdido olfato— diera cuenta del apoteosis que el país entero preparaba al entonces Benemérito en el vigésimo séptimo aniversario de su calzadura de los mal olientes botines y que la muerte frustara, pero al que no iba a ser ajena toda la población escolar de la República. Decidiera trasladarse a Venezuela hace apenas pocos meses y Pombo viera desfilar frente al hotel en que se aloja, una muchedumbre estudiantil que lo aclamara precisamente por los motivos que hoy fundan su repulsa.

Propicia a toda dictadura, Hispanoamérica suele calarse las gafas del doctor Pangloss, a través de las cuales es fama que todo se ve color de rosa, como no puede menos de serlo en el mejor de los mundos posibles. Pero cuando una dictadura pasa, y es substituída al punto por otra, nos despojamos apresuradamente de los simbólicos anteojos sólo para ver y proclamar la cruda realidad de la que pasó; que en cuanto a la nueva, ya habrá tiempo y lugar para el optimismo de la máxima de Leibnitz.

¡Afortunado Pombo! Porque si en lugar de Caracas fuera Arcelia la capital de Venezuela y en vez de estudiantes fueran ejidatarios mexicanos los que le declararan indeseable, no tuviera otro recurso que divorciarse de su bella esposa en plena luna de miel, a fin de librar a sus tataranietos y choznos y a su estirpe toda, del oprobio de haber recibido ciento veinte años atrás en la persona de su tatarabuelo «los favores de la Administración del superjefe venezolano que durante veintisiete años tuvo bajo su inmunda bota al pueblo de la República».

Lic. Querido MOHENO, Jr.

México, marzo de 1936.

SOLUCION AZUCARERA

DIVULGACIONES

LA literatura es la responsable de muchas cosas buenas; también lo es más de muchos equívocos y exageraciones, de muchos errores y del desasosiego en lo político, en las relaciones de unos hombres con otros y entre naciones. No hay consejo que valga contra sus prejuicios porque desventuradamente es el hombre un animal político y un imitador caviloso y rutinario: insuperable estorbo para el progreso exagerado.

Historiadores y poetas no ven las cosas como son sino como a su fantasía se antoja que sean. Al gran Maricma se tildó de patrañero y hasta de Platón, el Divino, se dijo que exageraba.

De ahí que el cubano poeta afirmará que Cuba es el país más bello de la tierra y dando al casuisseno por educación casuística aducirá testimonios, a modo forense, empezando por Cristóbal Colón, el de la tierra más hermosa que ojos humanos etc., sin cuidarse de la autenticidad de la frase del imaginativo gran almirante, ni de su crédito estético.

Como hablando de Castilla dice Ortega y Gasset, en contra de los que sienten que sólo hay belleza allí donde la verdura triunfa, que Castilla es uno de los lugares más bellos del universo.

Nosotros, en eso somos eclécticos. Castilla no es lo más bello del universo, como no nos parece bien que se diga que el panorama más bello de la tierra es el Pirineo que se ve desde la ciudad de Pau, y si es del mar, el golfo de Nápoles, aunque el que lo diga sea Lamartine: en su novela «Graziella».

Hemos visto los tres lugares. Sin duda bellos, especialmente Castilla para el que la sepa ver, que no son todos, pues otros dicen que es el desierto, el páramo, la estepa, confirmando la reflexión de Homero: «De dos que caminan juntos uno ve, lo que el otro no ve». Nos parece más exacto y de mayor juicio decir que el mundo es bello en todas partes, bello en los mares tristes como en el golfo de París, o en los azules como en el Caribe; bello en los derriscaderos de Pancorbo o desde la cumbre de la Daguilla, y bello en la tempestad y en la calma; en las tinieblas de Londres y en las radiantes claridades de Matanzas; bella la puesta del sol vista desde el castillo del Morro de la Habana y su salida en Hallifax, a las doce del día, en que parece el sol un astro maciento; más que una estrella una oblea descolorida. Ahí, también hay belleza. La belleza no es nunca objetiva, sino convencional, sustantiva: sobre gustos no hay nada escrito. Es humanidad erigida en ídolo.

Los poetas nos hablan de la feracidad de las tierras de Cuba. Diremos como en los certámenes universitarios de filosofía: distingo.

Cuba por su temperie, por su clima es sin duda territorio muy aparente para el cultivo de la caña, con lo que parece confirmarse la observación de ciertos agrónomos de nota de que la tierra no es más que un sustentáculo, pues así como la vida humana se nutre principalmente por los pulmones, las plantas se alimentan por sus hojas.

La caña es plantío de aradura. Puede suplirse de cierta manera el arado con la guataca o con el jan o espaca, que es un palo duro aguzado por la punta; pero como se comprenderá no es cultivo abierto, sino fatigoso y de tránsito.

A la pregunta: ¿A dónde irá el buey que no are?, puede contestarse: A muchos terrenos de Cuba.

En efecto, es muy difícil encontrar un lugar de alguna dimensión en que el terreno sea parejo, uniforme o continuo. Fincas de cien, de doscientas caballerías en que su tercera parte sea de aradura no serán muchas. Pedreras, bajíos y desniveles. Y en un mismo tablero hallamos unas cuantas áreas de tierra de fondo más o menos extensas, para tropezar con el breñal y la laja cien metros más allá.

Es bueno tener presente estos pródromos para llegar al síntoma y poder luego aplicar el tratamiento.

Gabriel CAMPS.

EL PROBLEMA HIPOTECARIO

CONSIDERACIONES GENERALES

CONFRONTA el Gobierno, en la actualidad, uno de los más difíciles y serios problemas creados en nuestra vida republicana y que pide una rápida y definitiva solución: el problema de la desvalorización de la propiedad inmobiliaria, como consecuencia de la moratoria hipotecaria.

Y esto hay que resolverlo. ¿Cómo? Con una perogrullada, si se quiere: resolviéndolo.

Con un gesto, con firme resolución aunando intereses, conquistando voluntades, haciendo lo que se ha hecho otras veces, cuando se ha querido hacerlo; creando leyes apropiadas, despejando el camino de obstáculos, cerrando el horizonte a la suspicacia o a los intereses creados, sin tratar por ello de violar el derecho de los demás, que debe ser respetado en cuanto no se llegue a un extremo abusivo.

Porque no es justo que la propiedad inmueble haya perdido su valor por falta de transacciones, estado que ha creado, precisamente, la Ley de Moratoria últimamente dictada, que fué, a no dudarlo, beneficiosa y necesaria en su época, pero que se cierne como una constante amenaza de inseguridad para los contratos futuros y que sigue siendo vista con temor por todo aquel que teme, con razón, que esa ley se prolongue o se llegue a aplicar a los contratos posteriores a ella, por razón de la introducción en nuestro derecho de la retroactividad de las leyes, que pueda provocar estados abusivos en nuestro país, donde todo es posible, al amparo de las modernas reglas sociales, que acabarán por ahogar el derecho conquistado a través de los siglos.

Las transacciones sobre la propiedad urbana, la propiedad rural, el derecho de hipoteca, el préstamo y las generales sobre la propiedad están paralizadas; la propiedad no vale, el derecho hipotecario inscrito no se acepta como pago, cambio o permuta; estas transacciones, que dan valor a lo único cubanísimo que tenemos, no se hacen, y... «barco parado no gana flete».

¿Qué hacer? Ya lo he dicho antes y ahora amplío lo dicho.

Que se dicte una ley revalorizando la propiedad y el crédito hipotecario; o que se emitan obligaciones hipotecarias sobre los bienes hipotecados, con interés módico; que para ello se subrogue el gobierno en el lugar del acreedor y pague con esos bonos o se haga una emisión de billetes nuevos, flamantes, como los ya emitidos que tienen valor liberativo; que se compren por el gobierno los créditos hipotecarios y se dé al deudor la facilidad de pagar en 20 años con un interés del 3 por ciento anual;; y como quiera que el gobierno no debe comerciar con la miseria, ese interés, cuyo pago debe ser obligatorio, a trueque de procederse al remate de la finca hipotecada, se acumule, para rebajar el importe de la hipoteca, en su fecha.

En una palabra, que el gobierno resuelva el problema de una manera u otra, pero que lo resuelva.

Que los acreedores hipotecarios, que son dueños de inmuebles, se den cuenta de que su propiedad no vale, porque este problema, que ellos pueden resolver, aceptando la realidad del momento, no se ha resuelto; que el capital, mientras se vislumbre la posibilidad de la retroactividad de la Ley de moratoria, no se invertirá ni en préstamos ni en compras y que, a ese paso, cada día vamos en retroceso llegándose al caso insólito de que mientras el país ha reaccionado muy favorablemente en la industria y comercio, y, en general en todas las actividades de la vida humana, la propiedad desciente cada vez más, como un contrasentido.

¡Y así no!; la propiedad inmobiliaria, la que es nuestra, la que nos pertenece, lo que constituye nuestro patrimonio, debemos salvarla de la bancarrota que se acentúa cada vez que se suscita una polémica entre acreedores y deudores hipotecarios.

Acabar con esas polémicas, ponernos de acuerdo acatar lo que, por orden inexorable del destino, nos corresponda, y llegar a una finalidad entre acreedores y deudores, y que de ella salga la Ley que borre la de moratoria y levante alto, muy alto el valor de la propiedad inmueble, y podamos celebrar todos juntos, el restablecimiento del imperio de las leyes justas, que es lo que a todos interesa por sí y hasta por el decoro de la República vacilante, donde las leyes bailan al compás de los intereses creados o de la pasión de los que las impulsan.

Dr. Ernesto Pujals Q.

NOTA:—En siguientes artículos trataremos los diversos aspectos legales de esta cuestión.

87 años sin resolver el asunto

Está sobre el tapete, o dicho con más exactitud, en el Consejo de Estado, un proyecto de ley-decreto estableciendo de nuevo un impuesto de consumo al azúcar. Parece que la tasa será solamente sobre el azúcar refinado o blanqueada, fabricado en Cuba o importado, dejando libre el azúcar centrifugado o crudo, que es lo que más se usa o consume en el campo; y todo esto nos parece muy bien. Las refinerías son pocos y menos aun los ingenios que producen azúcar blanco; en su intervención o vigilancia, por el Fisco, es cosa fácil. Y no diremos más, porque las costumbres y las artes de muchos de nuestros administradores y sus dependientes, se confunden mucho con las prácticas que tanta fama dieron, en los siglos pasados, a la burocracia del Gran Turco...

Tratándose de azúcar blanca y de refino cubano o de refino o de «dominós» importado, el impuesto de que se trata no tiene importancia para el consumidor. Naturalmente que algunos «sectores» han de protestar, por seguir la tradición española, y la especial costumbre criolla de protestar siempre contra todo impuesto. Por nuestra parte, lo aceptamos, aunque represente un aumento de 50% en el precio actual del azúcar. Mientras el azúcar no alcance a 11 centavos el kilogramo, o 5 centavos la libra no hay derecho a quejarse...

Pero al tratar de este impuesto se dice que será de tanto o cuanto «la libra», y en esto sí que no estamos conformes.

Desde 1903, en que nuestra publicación «El Economista», abogamos porque se hiciera obligatorio «de verdad verdad» el sistema métrico decimal, muchas veces hemos insistido, con igual mala fortuna.

Al aprobar esta ley recuérdese que la corona de España dispuso en 1849 que el sistema métrico se aplicara a todos los dominios españoles, y que, años después, se dictó un reglamento para la ejecución de la ley en Cuba.

No nos importa que el impuesto resulte de más o menos centavos por libra, pero fíjenlo por **kilogramo**, o por quintal métrico (de 100 kgs.). Si se proyectaba cobrar un centavo por libra, fíjese la tasa en dos centavos o dos centavos y cuarto el kilogramo (o $2.25 el quintal métrico) y Santas Pascuas. Vean el Arancel de Aduanas en que, de viejo, rige el sistema métrico. Y de paso dictese una ley prohibiendo, con sanciones, el uso en los comercios de la vara, la arroba y todo lo que aún queda de los siglos pasados en esto de pesas y medidas.

Desde 1849 a nuestros días, cayó en España «la raza espúrea de los Borbones», según dijo en el fragor de las barricadas un político que fué después servidor de esta ilustre familia en la que ha habido de todo. Cayó Rosas en la Argentina y cincuenta dictadores, más o menos indo -liberos o afro-galos, en todo el Continente y sus islas adyacentes. Cayeron tres o cuatro imperios en Europa, incluyendo el segundo imperio francés y el de la Media Luna. Y ya en Turquía, recordaremos que cayó y se suprimió el Gran Califato; y Mustafá Kemal, hoy Monsieur Attaturk, de dos o tres plumazos suprimió el **petché** y el **tchartchaff** (el manto y el velo) a las damas, y el fez y las babuchas, a los señores turcos; cambió la escritura turca, de signos taquigráficos, por el alfabeto latino y con un solo artículo, por una ley de «su Asamblea» nacional, echó al Bósforo el viejo y bárbaro Código del Islam, sustituyéndolo por el Código Civil Suizo.

Por último, los Estados Unidos, de colonia de Lombard Street, en el siglo XIX, se han convertido en el centro monetario, y «demás» del mundo, y en otro imperio con territorios, colonias y posesiones. Por fin, hasta los catalanes han olvidado la «cana» de 8 palmos aceptando el metro...

Mientras todo esto y mucho más ha acontecido en el mundo, Cuba no sabe qué postura adoptar en cuestión de pesas y medidas. Y lleva 87 años meditando...

L. V. de ABAD.

Lea ¡ALERTA! al mediodía y el AVANCE por la tarde

VIDA MUNDIAL

El actual Presidente de los Estados Unidos, mister Roosevelt, pidió al Congreso mil quinientos millones de pesos, el día 18 del actual mes de Marzo, en los siguientes términos:

EN su mensaje del Presupuesto de Enero de 1936, creyó el Presidente que su recomendación sería más eficaz, retrasándola un poco, como suplemento del mensaje del Presupuesto.

Añadió el Presidente:

1o. Que desde la primavera de 1933 hubo un aumento de empleados en cada año sucesivo, y por lo menos cinco millones de personas comenzaron a trabajar en Diciembre de 1935 más que en Marzo del año 1933.

2o. Que a pesar de ese gran aumento, hay actualmente cinco millones trescientas mil familias que necesitan algún auxilio de la asistencia pública. Todos saben que el problema de los sin trabajo es el más difícil en la actualidad.

3o. Estas cifras, aunque son grandes, no incluyen a todos los que necesitan trabajo en los Estados Unidos, porque algunos se declaran satisfechos cuando obtienen trabajo ocasional.

4o. Casi todos los que constituyen el millón quinientos mil personas sin trabajo, reciben fondos de los Estados.

Esas cifras indican que el problema hay que resolverlo por todo el pueblo de los Estados Unidos, y no solamente por el Congreso.

Es el deber de cada localidad, añadía el Presidente Roosevelt, acudir en auxilio de los destituídos, y si no fuese bastante habría que recurrir al Estado, por auxilio.

El hecho es que durante el año de 1935 el Estado y el Gobierno local gastaron cuatrocientos sesenta y seis millones en recursos, por emergencias, que era un trece por ciento más de lo que los cuerpos gubernamentales gastaron en 1934, es decir cuarenta y nueve por ciento más de lo que gastaron en 1933 y cincuenta y ocho por ciento más de lo gastado en 1932.

Hay que anotar, decía el Presidente, que la mayoría de los Estados atienden no sólo a un millón quinientos mil obreros sin empleo, sino también a los programas federales.

El esperar que los Estados y Municipios aporten una gran proporción es ignorar que hay limitaciones de la Constitución.

El Gobierno Federal tiene Estados que afortunadamente son pocos y no pueden mantener.

Durante el año fiscal próximo las cantidades que pagará el Tesoro llegarán a tres mil quinientos millones de pesos, y durante el próximo año fiscal de 1937, más de mil millones se gastarán de la Tesorería. Casi todos estos gastos se emplearon en grandes proyectos, que no pueden ser cumplidos dentro del año fiscal.

Si a ese total de mil quinientos millones se añaden dos mil millones que se gastarán en el año fiscal de 1937, el total para este objeto sería igual al que se gasta ahora en el año fiscal de 1936.

Respecto de la Agricultura, ésta necesita quinientos millones de pesos y deben ser obtenidos dentro de los próximos tres años.

Dijo el Presidente que no pedía ahora, a este Congreso, que obtuviese dos mil millones de pesos. «Solo pido ahora, dijo, una apropiación de mil quinientos millones de pesos por el progreso de la Administración, con los que se harán trabajos para Obras Públicas de gran trascendencia.

Tiburcio CASTAÑEDA.

M.E.C.D. 2016

9ª SECCION

TELEFONOS:
Quejas M-7911
A. Clasificados . M-7915

DIARIO DE LA MARINA

TELEFONOS:
Dirección A-3277
Jefe Redacción . M-1287
Sección de Sports M-7912

9ª SECCION

AÑO CIV — EL PERIODICO MAS ANTIGUO DE CUBA — LA HABANA, MIERCOLES, 25 DE MARZO DE 1936 — ACOGIDO A LA FRANQUICIA POSTAL — PAGINA TRECE

LA ACTUALIDAD

RACHAS COMUNISTAS

ESPAÑA está pasando ahora por una de esas rachas con que el marxismo y el anarcosindicalismo van dejando en los pueblos periódicamente y como por turno las huellas de sus siniestros experimentos. Italia, Alemania, Austria, Polonia y Hungría, en Europa; China, en Asia, y Cuba, Chile, Brasil y Méjico, en América sufrieron ya esos aletazos. Ahora el Komintern ha elegido como campo de sus nada apetecibles actividades a España.

Largo Caballero ha respondido leal y devotamente a las excitaciones, a los planes y a las consignas de dicho Komintern dando al partido socialista una orientación intensa y violentamente revolucionaria, calcada en la que dieron a la de Rusia Lenin y Stalin. De ahí aquella dictadura del proletariado tan abierta y clamorosamente predicada por el ex ministro del Trabajo.

También las izquierdas republicanas le hicieron un juego eficaz al citado Komintern coligándose electoralmente con los grupos extremistas. Sólo con esta alianza pudieran haber llevado quince diputados a las Cortes. Sólo así se hubieran atrevido a imponerse con las convulsiones de su acción directa y hasta a izar la bandera roja en algunos pueblos de España. Sólo así hubieran celebrado en plena capital un mitin que el cable califica de «grande» y en el que los oradores se desgañaron a sus anchas contra «el régimen capitalista» y exigieron la formación de un comité de obreros industriales y agrícolas a estilo del soviet ruso.

La amalgama del «frente popular», constituído para la batalla electoral fué forjada y planeada por el mencionado Komintern, que cuenta hasta con Delegados españoles del partido socialista y del comunista. No es necesario encarecer el chinco y los empeños con que los agentes de Moscou, aprovechándose de las ventajas obtenidas en la pasada jornada comicial y de las que les ofrece la actual situación política, se prepararán para las próximas elecciones municipales. Si las izquierdas republicanas vuelven a aliarse con los marxistas y las derechas no sacuden aquella «cómoda poltronería» a que ha aludido Gil Robles, el comunismo, de brazo con el socialismo revolucionario y con los izquierdistas de Azaña pueden dar alguna sorpresa desagradable.

La evitaría eficazmente el Gobierno si, siguiendo el consejo prudente y previsor de Gil Robles, se alejase de los socialistas y se orientase hacia el centro. Azaña ha palpado ya y está palpando todavía las funestas consecuencias que aun políticamente le han traído sus alianzas con las extremas izquierdas. Se ha visto obligado a transigir con sus imposiciones. No ha podido apenas hacer pesar su autoridad ni aun para contener y castigar los incendios de más de cincuenta iglesias y conventos y las demás fechorías perpetradas por sus aliados electorales. Durante el bienio fué Azaña prisionero de los socialistas. Ahora lo seguirá siendo de éstos y de los comunistas si no busca en el centro y aun en las derechas ese apoyo que, elevándose sobre todo resentimiento y sobre toda conveniencia partidarista y mirando única y exclusivamente los supremos intereses de España, le brinda el jefe de la CEDA..

El marxismo es tan enemigo de Azaña como de las derechas españolas. El comunismo no hubiera tenido apenas fuerza ninguna en España si los mismos grupos y elementos burgueses, como los de las izquierdas republicanas, no le hubieran abierto y facilitado el camino para sus avances. El comunismo continuará empleando en provecho propio y contra el mismo régimen actual de España todas las ventajas que le conceda el Gobierno.

No parece, sin embargo, que esté nada dispuesto a desprenderse de la tutela de los extremistas de la izquierda. Estos han tramado la decapitación de las derechas parlamentarias con la anulación de los comicios en aquellos lugares en donde Gil Robles y Calvo Sotelo han salido electos diputados. Y el mismo Azaña, con el pretexto de aligerar los trámites parlamentarios, piensa gobernar por decretos. Es natural que las derechas se indignen ante este golpe de Estado hasta el punto de disponerse, si fuese necesario, a retirarse de las Cortes. Prevén ellas muy sagazmente que esta especie de dictadura no sería más que un paso hacia aquella otra que Largo Caballero proclamó tantas veces durante la campaña electoral.

Y eso hay que que evitarlo a toda costa y por encima de todos los partidos.

Post scriptum.—Desde que un selecto grupo femenino fundó el Lyceum, casi toda la vida artística y cultural de Cuba ha girado en torno de esta benemérita institución. No ha habido apenas empeño intelectual que no se haya incubado en ella, o no haya recibido su generosa acogida o su impulso estimulador. No ha visitado a este país ningún huésped esclarecido en arte o en cualquier otra actividad mental que no haya encontrado su ancho y alto candelero en este prestigioso cenáculo.

Ahora, no contento el Lyceum con esta noble ejecutoria, ha publicado también su revista, bautizada con su mismo nombre. Es otra expansión más de aquella exquisita espiritualidad que constituye típicamente su carácter. Por eso, todo es selecto, todo es pulcro en esta revista cuyo último número avaloran firmas como la de Consuelo Montoro, Rafael Marquina, Camila Henríquez Ureña y Raimundo Lazo.

Lleva bien esta revista el nombre de «Lyceum».

León ICHASO

ESPAÑA ENTERA ESTA A LA EXPECTATIVA ESPERANDO UNA DICTADURA MILITAR

REVISARAN LOS FALLOS POR LA REVUELTA DE OCTUBRE

Por el Gobierno del señor Azaña ha quedado abolido el sistema de reclutamiento con pago de cuota

En San Juan de Luz, Francia, han sido arrestados ayer tres españoles, acusados de complicidad en el atentado contra Jiménez Asúa. La falta de cambios extranjeros causa daño

MADRID, marzo 24. (AP).—El gobierno anunció hoy que ha quedado abolido el sistema de reclutas de cuota del ejército español, o sea, el sistema por el cual mediante el pago de 500 pesetas los quintos obligados a servir un año en filas servirían solamente tres meses.

REVISARAN LOS FALLOS DE LOS TRIBUNALES RELATIVOS A LA REVUELTA DE OCTUBRE

MADRID, marzo 24. (AP).—El ministerio de Justicia anunció hoy que se revisarán los fallos de ciertos tribunales que examinaron los procesos políticos durante los dos últimos años, con el fin de determinar si ha habido injusticias o torcimientos de la justicia para, en este caso, perseguir por prevaricación a los jueces que así se hayan conducido.

TRES ESPAÑOLES ARRESTADOS EN SAN JUAN DE LUZ, POR COMPLICIDAD EN LA AGRESION A JIMENEZ DE ASUA

MADRID, marzo 24 (AP).—La policía está realizando pesquisas alrededor de la noticia publicada aquí de que en San Juan de Luz, fueron arrestados tres españoles acusados de complicidad en la tentativa de asesinato del penalista Jiménez de Asúa, que entraron ilegalmente en Francia por avión.

Se proyecta la extradición de estos individuos.

NO PUEDEN SEGUIR SUS OPERACIONES, FALTOS DE CAMBIO

MADRID, barzo 24. (AP).—Imposibilitados de obtener divisas para el pago de maderas en los Estados Unidos los industriales de Vitoria se han dirigido al gobierno reclamando que actúe enérgicamente en la resolución del problema del cambio.

Faltos de cambios sobre Suecia, Finlandia y los Estados Unidos, manifiestan que sus actividades se detendrían si prontamente no se ponen a su disposición los elementos de cambio para continuar sus operaciones.

MUCHAS PROVINCIAS FUERON AFECTADAS POR EL TEMPORAL

MADRID, marzo 24. (AP).—Está lloviendo torrencialmente en toda la Península, lo cual ha producido el engrosamiento del caudal de muchos ríos y, en consecuencia, inundaciones que han ocasionado daños capitales. El Guadalquivir se salió de sus márgenes, anegando la parte baja de Sevilla. Multitud de familias huyeron de sus casas.

En Talavera de la Reina las aguas aislaron la fábrica de electricidad que quedó incomunicada. La ciudad carece de flúido.

En Alcázar de San Juan se han sumergido los trigales. Las pérdidas son muy graves.

En Cuenca falta agua potable. Témese que se desarrolle una epidemia debido a que los vecinos beben aguas contaminadas del río. En La Línea, se han paralizado los trenes.

Una vez más en el presente invierno, las carreteras de muchos pueblos castellanos se han visto obstruídas por las nevadas

Las grandes nevadas recientes han cerrado casi todos los puertos de las carreteras castellanas. En este de la provincia de Avila, unos automovilistas esperan que los obre ros del servicio de carreteras abran brecha en una trinchera de nieve que impide la circulación.

El malestar existente en el seno del ejército es tan grande que se prevé un pronto golpe de estado

El nuevo aplazamiento sufrido por la interpelación de las derechas sobre los desórdenes públicos después de las elecciones se cree en relación con dichos rumores

MADRID, marzo 24. (AP).—No obstante la insistencia del Gobierno en desmentirlos, circulan rumores desde hace varios días, según los cuales es tan profundo el malestar que se advierte en el Ejército que de un momento a otro puede registrarse un golpe militar análogo al que dió el general Primo de Rivera en septiembre de 1923.

Los rumores han llegado hasta el Congreso de los Diputados, donde han sido objeto de muchos comentarios, notándose bastante contrariedad entre los republicanos de izquierda, los socialistas, sindicalistas y comunistas, que serían los primeros en sentir los efectos de la decisión militar en el caso de que se llevara a vías de hecho.

La anunciada interpelación acerca de los desórdenes ocurridos en España, desde el 16 de febrero último en que se celebraron las elecciones ha vuelto a aplazarse. Debía celebrarse hoy, pero el Gobierno anunció que no podía permitir que se iniciara el debate a causa de que el Congreso no está todavía constituído definitivamente, faltando por aprobar algunas actas.

La interpelación, que ha sido presentada por las derechas, tenía que haberse resuelto hace varios días y así se anunció, pero más tarde hubo que suspenderla con motivo de la enfermedad del Ministro de la Gobernación, señor Amós Salvador.

En los centros políticos y parlamentarios se cree que la suspensión de la interpelación de las derechas está íntimamente relacionada con los rumores de un golpe militar.

Pequeños grupos de diputados se formaron en los pasillos del Congreso esta tarde, en los cuales el tópico de las conversaciones era el disgusto de los militares y su intención de acabar con el estado de cosas actual. En dichos grupos se discutían las posibilidades del movimiento militar.

Cuando dichos rumores comenzaron a circular hace días, el Ministro de la Guerra, señor Masquelet desmintió con indignación que hubiese fundamento para ellos, agregando que el ejército era leal al Gobierno constituído.

Solamente se registró hoy un acto de violencia aunque con terribles caracteres. De Villaviciosa, provincia de Córdoba informa que el rico propietario de tierras señor Manuel López del Rey fué asesinado a puñaladas por los extremistas en los momentos en que penetraba en un café.

Los diputados derechistas, previendo la posibilidad de choques personales en la Cámara durante la interpelación que han formulado al Gobierno acerca de los desórdenes públicos, han pedido al Gobierno garantías para los oradores derechistas a «los cuales debe dárseles completa libertad y protección en caso de incidentes» a fin de evitar que se repitan los incidentes del día 20 de este mes.

También han pedido que el examen de las actas se realice «de estricta conformidad con las disposiciones y acuerdos del Parlamento, sin que la pasión política intervenga en ese asunto».

Finalmente han solicitado del Gobierno «elecciones municipales libres y honradas».

La Confederación de Derechas Autónomas ha dado un amplísimo voto de confianza al señor Gil Robles, para que dirija el debate durante la interpelación por los desórdenes habidos en España desde el 16 de febrero.

Se encontraba anoche en la agonía, a causa de la agresión de que fué objeto el ex ministro A. Martínez

Los jefes de las derechas tuvieron ayer una importante reunión en la que acordaron pedir que los expedientes de actas se resuelvan con arreglo a criterio jurídico

MADRID, marzo 24. (WP.)—A las once y media de la noche de hoy continuaba en estado de agonía el ex ministro republicano don Alfredo Martínez, quien dándose cuenta de su estado, llamó a sus familiares dándoles instrucciones acerca de su entierro y de la herencia.

Insistió el herido en que no se busque a los autores del atentado.

Se ha comprobado que un pedazo de hueso se incrustó en la espina dorsal del herido, a consecuencia del balazo.

Alfredo Martínez fué agredido por un grupo de extremistas en los momentos en que llegaba a su casa, ignorándose los motivos de la agresión.

LAS DERECHAS PIDEN QUE LOS EXPEDIENTES SE RESUELVAN CON CRITERIO JURIDICO

MADRID, marzo 24. (WP.)—Esta mañana se celebró en el hotel Ritz la anunciada reunión de los jefes de los grupos de las derechas, asistiendo el señor Ventosa por la Lliga; Antonio Goicoechea, por Renovación Española; Lamamié de Clairac por los tradicionalistas; José María Cid, por los agrarios; José María Gil Robles, por Acción Popular, y Abilio Calderón, por los independientes.

Al terminarse la reunión se facilitó a los representantes de la Prensa la siguiente nota:

«Se cambiaron impresiones sobre la marcha de los debates parlamentarios como también sobre las elecciones del 12 de abril, coincidiendo los reunidos en la necesidad de que los expedientes de las actas se resuelvan con criterio exclusivamente jurídico, prescindiendo de las consideraciones personales que pudieran determinar resoluciones de desigualdad incompatibles con la misma esencia del régimen parlamentario».

Encarcelan las imágenes de un templo y se pide para ellas una amnistía

MADRID, marzo 24. (SE).—En el pueblo de Saucejo, provincia de Sevilla, el alcalde, con el fin de aplacar a los revoltosos que querían quemar el templo, les ofreció que «detendría» a las imágenes en la cárcel y en seguida dió orden a sus subalternos de que practicaran la detención y llevaran todas las efigies a la cárcel donde debían permanecer presas.

Un escritor festivo del diario «El Liberal de Sevilla» publicó al recibir la noticia un artículo exigiendo que el Gobierno declarara inmediatamente una amnistía general para todos los santos.

Los estudiantes están contra la enseñanza laica

Los alumnos católicos de Bachillerato se dirigen al Ministro de Instrucción

MADRID, marzo 24. (SE.) — La Asociación de Estudiantes Católicos de Bachillerato ha publicado la siguiente nota:

«La Asociación de Estudiantes Católicos de Bachillerato de Madrid, ante el decreto del ministerio de Instrucción pública sobre la sustitución de la enseñanza religiosa; las medidas tomadas para llevarla a cabo; los pasquines fijados por la Federación de Trabajadores de la Enseñanza, en los que se insulta soezmente la enseñanza religiosa, y las campañas entabladas por diarios de significación izquierdista, quiere hacer constar públicamente, para conocimiento de la opinión y de sus afiliados, su actitud ante estos hechos.

La Asociación, consciente de su deber en estos momentos, y en representación de todos sus afiliados de los colegios católicos de Madrid, hace constar su más enérgica protesta acerca del decreto ministerial, por las siguientes razones:

Primera. Por ser España país esencialmente católico, consideramos absurda la precipitación del lanzamiento de un decreto, que, a mas de lastimar la conciencia de miles y miles de muchachos que reciben enseñanza religiosa, no responde en ningun momento a un sentir nacional, sino a un movimiento extranjero dirigido por la masonería.

Segunda. En beneficio de la enseñanza y considerando que las naciones más civilizadas y democráticas, como Inglaterra, Francia, Bélgica, Norteamerica, etcétera, no sólo consienten la enseñanza religiosa, sino que, además de subvencionarla, reconocen las Universidades católicas como las mejores del mundo y las que producen los hombres de más valer y que más servicios prestan a su patria, y observando por otra parte los resultados de la Enseñanza oficial desde el advenimiento de la República, en que multitud de padres obreros y personalidades de marcada significación izquierdista se han visto obligados a retirar a sus hijos de las escuelas del Estado e ingresarlos en colegios católicos, no hace falta demostrar más claramente lo absurdo del decreto ministerial.

Tomando en cuenta estas razones fundamentales, la Asociación de Estudiantes Católicos de Bachillerato de Madrid se opone en la medida de sus fuerzas al cumplimiento del susodicho decreto y se compromete a demostrar en un acto público la veracidad de las anteriores afirmaciones.

Que el señor ministro de Instrucción pública recoja esta protesta y comprenda lo lógico de nuestra actitud ante medidas e insultos que atacan a la esencia de nuestro espíritu católico y a los intereses sacrosantos de nuestra amada Patria.—Madrid, a 3 de marzo de 1936. — **La Junta Ejecutiva.**»

TOMA DE POSESION DEL AYUNTAMIENTO DE CIUDAD REAL

CIUDAD REAL, marzo 23. (SE).—El gobernador ha dado posesión al nuevo Ayuntamiento de esta capital.

Manuel Pedregal hizo alianza con Martínez Barrio

Pequeños partidos de las izquierdas catalanas se van a unir a la Esquerra

MADRID, marzo 24. (AP).—El ex-ministro Manuel Pedregal se ha unido al señor Martínez Barrios, líder de la Unión Republicana, en la estructuración del nuevo régimen.

IZQUIERDISTAS DE CATALUÑA SE UNIRAN A LA ESQUERRA

BARCELONA, marzo, 24. (AP).—El presidente de la Generalidad de Cataluña señor Companys ha anunciado que los jefes de los pequeños partidos izquierdistas de Cataluña le han visitado para pedirle que se permita la fusión de aquéllos con la Esquerra, formando un bloque.

Se tiene entendido que Companys probablemente abandonará la jefatura de la Esquerra con el fin de dedicar todas sus actividades a la dirección de la Generalidad catalana.

Bolsas negras actúan en la frontera francesa para negociar con el billete

MADRID, marzo 24. (SE).—La baja de los billetes españoles en el extranjero es debida a la exportación que de ellos se hace y a la consiguiente excesiva oferta.

Se han montado en la frontera Bolsas negras que explotan a los españoles que necesitan cambiar sus divisas.

El Gobierno nada puede hacer porque, si admite sin restricciones todos los billetes que quieran devolver los cambistas extranjeros pagándoselos en francos o libras a los precios del cambio oficial, caería por los suelos toda la intervención montada para defender la estabilidad de la peseta. También quedaría sin efecto la prohibición de exportar capitales si se da esa facilidad al contrabando.

Los billetes sacados legalmente y consignados en los pasaportes, los toma sin dificultad el Centro de Contratación de Moneda.

Lea ¡ALERTA! al mediodía y el AVANCE por la tarde

El partido de Gil Robles, la Ceda está firmemente decidido a dar su leal cooperación a la República

Según el señor Fernando de los Ríos, los Partidos de la izquierda deberán atenerse a la conducta de la CEDA en el futuro más bien que prestar atención a sus anuncios

MADRID, marzo 24. (SE.).—El preeminente diputado socialista, don Fernando de los Ríos, ha manifestado que el ex Ministro de Acción Popular, señor Aizpún, le había visitado anunciándole los planes de los dirigentes de la «Ceda» de imprimir al partido un carácter francamente republicano, procediendo, desde luego, a eliminar de sus filas a todos los elementos de tendencias monárquicas.

Se informó al señor de los Ríos, según esa versión, que la «Ceda» estaba definitivamente resuelta a colaborar en el mantenimiento de la República ahora. En su conversación, el señor de los Ríos recordó al señor Aizpún que el caudillo cedista, señor Gil Robles, había anunciado en un mitin pre-electoral en Sevilla que, caso de un triunfo de las derechas, serían declarados fuera de la ley los grupos marxistas. Por esto, concluyó el diputado socialista, los partidos izquierdistas deberán atenerse a la conducta de la «Ceda» en el futuro más bien que prestar atención ahora a sus anuncios de un sincero republicanismo.

El señor Aizpún anunció que el vicepresidente del partido de Acción Popular, y diputado por Valencia, señor Lucía, expresaría esta misma opinión en las Cortes el martes próximo.

NUEVO MINISTRO DE LA GENERALIDAD

BARCELONA, marzo 24. (SE).—Ha sido nombrado por el señor Compnays, Ministro de Gobernación de la Generalidad, don José María España. El presidente mismo había ocupado este cargo provisionalmente hasta ahora y el nombramiento confirma los informes dados a la Associated Press de que el señor Dencás que huyó a Francia al colapso de la revolución de 1934, no sería restituído a su puesto.

EN HUELVA SE ACUERDA LA REVISION DE LOS NOMBRAMIENTOS HECHOS DESDE 1924

HUELVA, marzo 24. (SE.).—El Ayuntamiento ha acordado revisar los nombramientos de funcionarios hechos a partir de octubre de 1934, para llevar a cabo las eliminaciones que procedan.

También ha acordado exigir responsabilidades a los concejales que en el pasado año votaron la subvención de tres mil pesetas para las procesiones de Semana Santa, cantidad que debe ser reintegrada. Otro de los acuerdos fué el de girar una visita de inspección a las casas insalubres y obligar a sus propietarios a que hagan las obras de saneamiento que sean precisas.

LAS DIFERENCIAS SOCIALISTAS

MADRID marzo 24. (SE.).—Nueva prueba de las extensas diferencias que separan a las facciones en que está dividido el partido socialista, fué dada por la sección de Gallarta, provincia de Vizcaya, que es el centro de la influencia de don Indalecio Prieto, el cual representa el elemento centrista del partido, opuesto al sector revolucionario que acaudilla Largo Caballero.

La sección de Gallarta, una de las más antiguas dentro del socialismo español, ha decidido que «ha visto con disgusto las actividades de los grupos socialistas de Madrid, ante lo amenazador de sus argumentos que implican falta de disciplina».

El grupo madrileo está dominado por socialistas revolucionarios, y ha tratado recientemente de boicatear la celebración de la Convención Nacional del Partido en Asturias, como propone el comité Ejecutivo nacional. La sección de Gallarta votó que la Convención se celebre allí dentro de los tres meses próximos.

También acordó que la minoría socialista presente a las Cortes un proyecto de ley de asistencia social, por el cual las personas indigentes de más de sesenta años sean sostenidas por cuenta del Estado. La sección de Gallarta, además, votó que la Convención Nacional acuerde la unificación de los partidos comunista y socialista y que en vista del peligro de la extensión del fascismo, se autorice a la minoría socialista de las Cortes a colabrorar en un gobierno e nel cual figurarán comunistas sindicalistas y republicanos, dotado de poderes especiales para hacer frente a los peligros que amenazan a la República.

NO ES FALTA DE RESPETO
estar de malhumor y contestar mal...
ES FALTA DE
CARABAÑA
EL PURGANTE UNIVERSAL
Para el cutis
Jabón de Carabaña

Los nuevos diputados a Cortes que han tomado posesión en España, según la profesión u oficio de cada uno

MADRID, marzo 23. (SE.).—Hemos creído nota interesante y curiosa la publicación de la lista de los nuevos diputados agrupados por profesiones. Dominan en el futuro Parlamento, como puede observarse, los abogados, los médicos, los catedráticos y los escritores y periodistas. Un considerable núcleo obrero, compuesto por representantes de diversos partidos, algunos de derechas, dará, también, carácter al nuevo Congreso de los Diputados. La lista no está completa pues faltan unos ochenta nombres. La clasificación ha sido hecha de acuerdo con la propia declaración que los interesados.

Abogados

Señores Goicoechea, Berjano, marqués de Vilabrágima, Sánchez Cazudo, Velayos, Valentín Torrejón, Barrios Caamaño, Simeón Vidarte, Roa de la Vega, Carrascal, Cordero Bel, Horn, Florenza, Andrés y Manso, Casabó, Mateo, Picón, González Carrascosa, Villalta, Moreno Mateo, Ouro, Díaz y Díaz-Villamil, Sabucedo, Lucía, Bosch Marín, Cimas Leal, Rico, Barrena, Albornoz, Lara, Gil Robles, Sanz de Miera, Gasset, Represa, Martínez Moreno, Torres Sala, Suan Ventosa Calvell, Rahora, Puig de la Bellacasa, Rodés, Vidal y Guardiola, Ferré, Rico Avello, Rivas Santiago, Fernández Vega, Maldonado, Espada, Esteve, Ramos Cerviño, Taboada, Mirasol, Balvé, Companys, Corominas, Sunyol, Rubió, Lluhí, Ragassol, Tomás y Piera, Sala y Berenguer, Alvarez (D. Melquiades), Aizpún, Sentís, Templado, Portela, Vilatela, Blasco Garzón, Bernabeu, Guerra del Río, Chaparprieta, Casares Quiroga, Veiga, Baeza Medina, señorita Alvarez Resano, señores Marín Lázaro, Rufilanchas, Fernández Clérigo, Cano de Rueda, Pavón, Arnedo, Fernández de Heredia, Tejero, Galarza, Fuentes Pila, Ceballos, Cortés Villasana, Guerra (D. Juan Bautista), Alba, Conde de Vallelano, Lamamié de Clairac, Barcia, Sánchez Ventura, Cremadas, Pérez Diana, Blasco Gomariz, Avia, Pascual Leoné, canals Alvarez, Bau Ramos, señorita Kent, señores Estévanez, Valiente, Finat, López Goicoechea, Esparza, Muñoz de Zafra, Gonzalo y Soto, Rodríguez Cid, Rosado y Vargas. Total: 113.

Abogados del Estado

Señores Fernández Arroyo, Arauz de Robles, Cid, Serrano Suñer, Pascual Cordero, Cuartero, Contreras, Daza, Tomás Rubio, Bugeda, Urzáiz, Calvo Sotelo, Amado, Colomer, Ruiz Valdepeñas, Landrove y Blanco Rajoy. Total: 17.

Médicos

Señores Pérez Urría, Escribano, Martín de Nicolás, Albiñana, Méndez Martínez, Salvador Modero, Fernández Hernández, Julián y Gil, Bermejillo, Marcos Cano, Pérez Martínez, Pozas, Lis, Escolano, Compani Seras, Calvo, Ortega Martínez, García Muñoz, Blanco Rodríguez, Peñamaría, Fernndez Mato, Martín Romera, Sarmiento, Laredo, Aguadé, Trabal, De Miguel, Bolívar, Pardo Gayoso y Fernández de la Bandera. Total: 31.

Catedráticos

Señores Jiménez de Asúa, Jiménez Fernández, Contreras, De Castro (D. Honorato), Sáinz Rodríguez, Aguilar Calvo, Torres López, Ruiz Funes, Ruiz Rebollo, Comín, Sancho Izquierdo, Ruiz Lencina, De los Ríos, Peset, Montiel, Martínez Pedroso, Fernández Osorio, Rodríguez Castelao, González Sicilia, Pina, Giral, Jaén, Ganga, Trias de Bes, Pavón, Nicolau D-Olver, González López, Bestero, Araquistain, Frapolli, Franco López y Navarro Esparcia. Total: 32.

Escritores y periodistas

Señores Bermúdez Cañete, Alvarez Angulo, Moreno Dávila, Pérez de Rozas, Palomo Domingo (D. Marcelino), Romero Cachinero, Marco Miranda, Margarita Neyken, González Taltabull, Zugazagoitia, Díaz Fernández, Esplá, Martínez Miñana, Pujol, Ametllá, Massip Maurín, Aznar, Comorera, Gassol (D. Ventura), Azaña y Alvarez del Bayo. Total: 23.

Farmacéuticos

Señores Moreno Galvache, Rubio Vicente y Fernández de la Vega. Total: 3.

Militares

Señores Fanjul, Fernández Castillejo, Benito Pardo y Muñoz Martínez. Total: 4.

Diplomáticos

Señores Badia, Sierra, Almagro San Martín y García Guijarro. Total: 4.

Ingenieros militares

Señores Ortiz de Solórzano, Gil Albarellos, Fernández Ladreda y Valenzuena. Total: 4.

Ingenieros civiles

Señores Pérez del Molino, Lozano Ruiz, Alvarez Ugena, Casanova, Esteban Mata, Just, La Casta, Delgado Benítez, Acuña, Barrio Duque, Becerra, Arizcun, Gosálver, Gómez Jiménez, Velao y Virgili. Total: 16.

Funcionarios públicos

Señores Vergara, Valera, Martínez Carvajal, Figueroa Rojas, Peris, Menéndez Suárez, Velasco Damas, Acuña Carballac, Muñoz González de Ocampo, Valls, Medina Clarés, Aguado. Total: 12.

Agricultores

Señores Revuelta, Díez Pastor, conde de Romanones, Campos Villagrán, duque de San Fernando de Quiroga, Beade, López López, Olleros y Castaño. Total: 9.

Propietarios

Señores Calderón (D. Abilio), Herrera Oria, Carranza, Pérez de Guzmán, Dávila, March, Bañeres y Sánchez Rovida. Total: 8.

Industriales y comerciantes

Señores Riesgo, Martínez Barrio, Mallo, Ruiz Blázquez, Villaverde, Viana, Duato, Puig Pujadas, Barrera, Senyal, Palet, Alba, Laude, Guzmán, García y Somoza. Total: 15.

Arquitectos

Señores Serrano Mendicute, Giner de los Ríis, Salvador y Carreras y Pradal. Total: 4.

Magisterio

Señores Beltrán, Alonso Ríos, Ferrer, Aliseda, Pasagali, Llpis, Matilde de la Torre y Gómez Serrano. Total: 8.

Empleados particulares

Señores Rubiera, Madariaga (don Dimas), San Andrés, Barrios, Pérez Madrigal, López Quero, Sánchez Caballero y García y García. Total: 8.

Agentes comerciales y comisionistas

Señores Castelló, Moya, Lavín y De Francisco. Total: 4.

Sacerdotes

Señores Molina Nieto y Martínez Juárez. Total: 2.

Notarios

Señores Adánez (D. Dimas), Alvarez Robles, Casanueva y Pérez Jofre. Total: 4.

Registradores de la Propiedad

Señores Moreno Jover, Piñal, Cervera y Requejo. Total: 4.

Secretarios de Sala del Supremo

Señores Barros de Lis y Martínez Jerez. Total: 2.

Secretarios de Gobierno del Supremo

Señor Cornide.

Magistrados

Señor Sánchez de Movellán.

Doctores de Ciencias

Señor Larra.

Practicantes

Señor Dorado.

Profesores Mercantiles

Señor Torres Campañá.

Agentes de Seguros

Señor Joven.

Taquígrafos

Señor Prieto.

Profesores

Señor Martínez Juárez.

Agentes de Negocios

De Pablo (D. Nicolás).

Técnicos de Publicidad

Señor Cabrera.

Peritos Industriales

Señor Mestres.

Obreros

Cuatro tipógrafos: los señores Ruiz Alonso, Robles, Lorenzo y Martínez Cartón.

Tres ferroviarios: los señores Guerrero, Sol y Martínez Rubio.

Tres mineros: los señores González Peña, Belarmino Tomás y Blanco Fernández.

Dos mecánicos: los señores Tomás y Alonso (D. Bruno).

Siete metalúrgicos: los señores Garcet, Manso, Carro, Longueira, Carrillo, Uribe y Crescenciano Bilbao.

Dos panaderos: los señores Mije y Díaz Ramos.

Dos obreros del campo: los señores Padró y Bujalance.

Un estuquista: el señor Largo Caballero.

Un chófer: el señor Hernndez Zancajo.

Un pintor: el señor Hernández Tomás.

Un protésico dental: el señor Maestro.

Un relojero: el señor Pestaña.

Finalmente aparecen, con la simple denominación de «obreros» los señores Seoane, Guiance, Burgos, Antuña, Amador Fernández, Valdés y Valdés, Calvet y Comas, y entre ellos debe figurar la diputada comunista Dolores Ybarruri.

Largo Caballero busca dictadura del proletariado

Numerosas familias, sobre todo de la región asturiana, están huyendo a Portugal

MADRID, marzo 24. (SE.)—Ha llegado el momento en que el partido socialista español exprese su opinión claramente y declare que su objetivo es la dictadura del proletariado. Así lo afirmó don Fernando Largo Caballero en una reunión parcial de su partido.

El jefe socialista manifestó que «Tenemos que adoptar una actitud clara ante las clases trabajadoras. Lograremos el triunfo de nuestros ideales políticos por cualquier medio posible. Es preciso que transformemos los medios de intercambio y producción y que creemo u nestado en que no existan clases. En la transición del uno al otro estado, actuara la dictadura del proletariado. Siempre hemos tenido esta aspiración, aunque no nos atreviamos a expresarla. Ahora ha llegado el momento de decirlo con franqueza porque de lo contrario no será posible conseguir la solidaridad política de las clases obreras que es lo que deseamos en principio.

Reiterándose en su oposición a la decisión del comité ejecutivo del partido socialista de celebrar la convención de su grupo en Asturias, Largo Caballero dijo que el Congreso debía tener lugar en Madrid, porque está más central, agregando que si el comité no accedía a su recomendación, la sección madrileña del partido no asistiría a la reunión y recomendaría a las demás que hicieran lo mismo.

VIGO, marzo 24. (SE.)—Los partidos izquierdistas triunfantes en las pasadas elecciones han dirigido un escrito al nuevo Ayuntamiento en el que se solicita se reclame del Gobierno la destitución del teniente de la Benemérita, tenientes de Asalto, comisario de Policía y agentes de vigilancia de la plantilla de esta ciudad. Se cree que la corporación desestimará esta petición.

Personas llegadas de Portugal dicen que principalmente en las poblaciones del Norte se advierte la presencia de numerosos españoles procedentes en su mayor parte de Asturias. El número de emigrados asciende a varios centenares de familias.

VIDA ESPAÑOLA

EL POR QUE

CON mayor o menor sinceridad están haciendo estos días los caudillos de derecha las manifestaciones obligadas acerca de su derrota:

—Hemos perdido por esto...

—Hemos perdido por lo otro...

Está bien; tienen razón. Han perdido estos caudillos por unas cuantas cosas a la vez, pero en sus declaraciones, les falta precisar la principal:

—Sobre todo, hemos perdido porque lo merecíamos en justicia.

También lo merecieron en justicia por gran número de cosas: por sus cominerías inefables en la discusión de puestos; por su falta total de perspectiva en la campaña iniciada con miras a los comicios; por su carencia de arranque durante todo el tiempo que rigieron los destinos del país...

Por su carencia de arranque ante todo y sobre todo contra estos mismos núcleos de derecha tan absorbentes, tan necios, tan llenos de soberbia y de ambición, tan dados al narcisismo, a la egolatría, al ocio, que son la carga muerta más terrible y el enemigo de mayor cuidado de un partido de derechas.

El lema que lanzaron a la calle los caudillos susodichos, ellos lo condensaron de este modo:

—Contra la revolución.

Y no debieron condensarlo así. La sociedad actual, a toda costa pide una revolución. La sociedad actual en este instante es espantosamente anticristiana de la cabeza a los pies. Todo hombre que presuma de cristiano —todo hombre de corazón, de conciencia y de cerebro— no tiene más remedio en este instante que aspirar a que acabe de una vez la profunda injusticia que la informa.

—Contra la revolución...

Contra la revolución que llena las ciudades de tristeza y de lágrimas los pueblos; contra la revolución que hace de las naciones una ruina y un mito de la moral; contra la revolución que siembra de odio todos los senderos y convierte a los hombres en esclavos; contra la revolución que cierra a los afanes del espíritu todas sus más hermosas lontananzas...

Contra ésta sí, hay que ir, pero hay que ir en son de lucha con otra revolución; con la revolución que guillotine todos los privilegios vergonzosos del dinero y la soberbia; con la revolución que haga que el rico abdique de una parte de sus lujos, para que haya menos pobres; con la revolución en que terminen los días de inquietud y de miseria, de hambre de pan y de hambre de justicia, en que ahora viven infinitos parias, que si sienten en su alma la bondad lá sienten por un milagro de generosidad y de virtud; con la revolución en que los hombres sean sinceramente hermanos, para que los que han cargado con todas las riquezas de la herencia de la sociedad actual, no parezca que se burlan cuando llaman hermanos a los otros, a los que no tienen techo y comen un mendrugo cuando comen...

Contra la revolución, pero con la inercia tan sabrosa de todos los satisfechos; con otra revolución... Con la revolución que hizo a Gil Robles afirmar en la Cámara una vez:

—Para remediar el paro buscaremos dinero donde lo haya!

Lo había en abundancia, era verdad; pero pasaron los meses y los meses, y el paro siguió hasta hoy, porque las derechas buenas no tuvieron valor para arrancarles a las derechas nocivas ese dinero que guardan con su eterna codicia de costumbre mientras perecen los pueblos en la más dolorosa inanición.

Contra la revolución... El programa decía poco... Con la revolución que echara a un lado a estas derechas nocivas... Este para las derechas hubiera sido sin duda un buen programa.

C. CABAL.

M.E.C.D. 2016

RENIDO FINAL DIERON VLADIMIR, EARL BAKER Y ACTUARIUS EN O. PARK

MUY INTERESANTE EL PROGRAMA DE HOY POR LA TARDE EN EL HIPODROMO DE MARIANAO

SPORTS DIARIO DE LA MARINA SPORTS

PAGINA CATORCE LA HABANA, MIERCOLES, 25 DE MARZO DE 1936 AÑO CIV

SELECCIONES HIPICAS DEL "DIARIO"
Por MR. JIMMY

PRIMERA CARRERA: 5 furlongs. Para 3 años y más.

LADY MICKEY: Puede repetir en esta compañía.
NETTIE PEBBLES: Si anda bien es un robo. Obsérvenla.
AZABACHE: Andará por aquí al final.
También corren: Guide Book, Prissy Toro, Maxida, John Mill, Sister Marie.

SEGUNDA CARRERA: 5 y medio furlongs. Para 3 años y más.

EILED: Debe asumir la delantera y ganar fácilmente, a menos que EVENING CHIMES no repita su carrera victoriosa del debut.
JOUST: Tiene un chance, pero prefiere la pista mojada.
También corren: Pendulum, Starelius, Oregon Citizen, Abduction, Cherapp.

TERCERA CARRERA: 5 y medio fulrongs. Para 3 años y más.

YUMURI: Por muy mal que ande, debe ganarle a este grupo barato.
BUBBLICO: Tiene velocidad inicial y debe dar la batalla.
MISS SUBTLE: Por aquí. No debe subir.
También corren: Patuxtant, Miss Rinehart, Nelson, Roping.

CUARTA CARRERA: 5 furlongs. Para 3 años y más.

HARD ROCK: El peso no es obstáculo en esta distancia.
VALEEN: Hay que olvidar sus últimas. Es bueno.
CANNOBI ELAKE: si evitan el regateo, puede hasta ganar.
También corren: Up in Arms, Carl Baker, Hope Loring, Nana B., Riptear.

QUINTA CARRERA: 6 furlongs. Para 3 años y más.

BROWN SUPINET: Está en su forma y es de categoría indiscutible.
SEA LASSIE: Le dará formidable batalla.
WANDERING GOLD: Algo corta la carrera para este finalista.
GOOD SENSE: Le ocurre lo mismo; tendrían que apurarlo mucho.
También corren: Miss Wynona, My Last Honey, Camp Boss, Hero Olga.

SEXTA CARRERA: 6 furlongs. Para 3 años y más.

DISTINCT: Si no sigue enfermo puede pasearle al grupo.
CHAUMONT: Otro que hay que observar. Es bueno, pero no se sabe cómo anda.
PRINCE HAN: Un día en pista seca, dará la sorpresa.
CESAR TORO: Prefiere más distancia y pista húmeda.
También corren: Lady Huntington, Blue Dan, Pac Wrack, Gooseneck.

SEPTIMA CARRERA: 6 furlongs. Para 3 años y más.

BUY STRIGHT: Tiene calibre de sobra para robarle al grupo.
KITE: Este es el contrario más peligroso por su velocidad.
THEN SOME: Siempre haciendo su mejor esfuerzo últimamente.
También corren: Jobs Dido, Empress Julia, Protected, Last Work, College Boy.

OCTAVA CARRERA: 6 furlongs. Para 3 años y más.

VALDOSTA: Necesita un jockey encima; no un paragüero.
THUNDER SPEED: Tiene velocidad al final y es el que puede tumbar.
SUN CLOISTER: Ha perdido su forma o... espera buen precio.
LITTLE TURTLE: Jugarán a él los apostadores románticos.
También corren: W. Coorkson, Friend Whitney, Moraine, M. Curtice.
La mejor apuesta: YUMURI.
El mejor parlay: YUMURI y BUY STRIGHT.

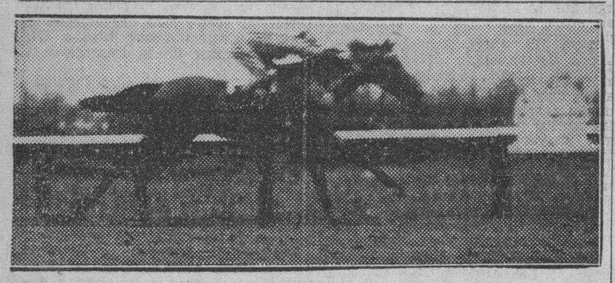

Capablanca, ganando sin la sombra de un competidor a su lado.

PROGRAMA PARA LAS CARRERAS DE HOY

PRIMERA CARRERA: 5 Furlongs
Para 3 años y más)

RECLAMABLE:	PREMIO: $150
Guide Book	118
Prissy Toro	x 99
Azabache	104
Maxida	98
Netie Pebbles	111
John Mill	113
Lady Mickey	x106
Sister Marie	x 93

SEGUNDA CARRERA: 5½ Furlongs
Para 3 años y más)

RECLAMABLE:	PREMIO: $150
Pendulum	x111
Starelius	1 2
Joust	x102
Oregon Citizen	112
Abduction	113
Cherapp	107
Evening Chimes	111
Exiled	111

TERCERA CARRERA: 5½ Furlongs
Para 3 años y más)

RECLAMABLE:	PREMIO: $150
Miss Rinehart	x106
Patuxant	116
Dim Dawn	107
Nelson	116
Bubblico	111
Miss Subtle	x102
Yumurí	111
Reping	112

CUARTA CARRERA: 5 Furlongs.
Para 3 años y más)

RECLAMABLE:	PREMIO: $150
Valeen	x112
Up in Arms	x112
Canchie Lake	109
Earl Baker	x103
Hope Loring	109
Nana B	102
Hard Rack	117
Riptear	107

QUINTA CARRERA: 6 Furlongs.
Para 3 años y más)

RECLAMABLE:	PREMIO: $150
Miss Wynona	113
My Last Honey	109
Sea Lassje	113
Brown Supinet	113
Camp Ross	113
Wandering Gold	114
Good Sense	116
Hero Olga	109

SEXTA CARRERA: 6 Furlongs.
Para 3 años y más)

RECLAMABLE:	PREMIO: $150
Lady Huntington	100
Chaumont	111
Prince Han	113
Blue Dan	113
Cesar Toro	113
Par Wrack	108
Distinct	106
Gooseneck	x 95

SEPTIMA CARRERA: 6 Furlongs
Para 3 años y más)

RECLAMABLE:	PREMIO: $150
Then Some	116
Buy Straight	111
Jobs Dido	108
Empress Julia	x106
Protected	106
Last Work	108
Collage Boy	105
Kite	x111

OCTAVA CARRERA: 6 Furlongs
Para 3 años y más)

RECLAMABLE:	PREMIO: $150
Sun Cloiter	114
W. Cooksan	110
Friend Whitey	114
Thunder Speed	113
Moraine	109
Little Turtle	114
Miss Curtice	109
Valdosta	118

Baraskova, victoriosa de punta a punta

Fools Folly asumió la delantera desde las primeras etapas y aunque la perdió un rato volvió luego a conquistarla hasta el fin.

Seminole Queen salió de su slump ganando a un grupo muy selecto en Oriental Park

La sensación de la tarde hípica del martes, fué, no obstante, el triunfo de Cynara que derrotó al fatalísimo Loyal Louie cuando ya parecía éste en posesión del «wire». Otras notas

Seminole Queen hizo una buena carrera el sábado, una muy mala el domingo y una muy buena ayer. No es posible acusar a esta yegua de consistencia. Pero ayer fué de punta a punta su victoria. Mientras eso ocurría Chance It viajaba interferido en la retaguardia con Pernia parado en sus estribos sin encontrar vía libre.

Dome fué rápidamente el perseguidor, pero al entrar en la recta se abrió el ejemplar del Aevos Stable y aunque Fernando Fernández se le pegó y castigó a su ejemplar, un jinete de más fuerte final quizás hubiera logrado pasar a la puntera al final. Seminole Queen sorprendió a los muchachos, produciendo bastante su victoria.

DOS QUE RESPONDIERON

Gawaine y Foreign Lady fueron los favoritos que respondieron aunque en la séptima competencia el ejemplar jugado fué Then Some, montado por Nico Fernández. Algo se corrió sobre Dinain y no fueron pocos los que confiaron en el ejemplar del Eulalia Stable porque lo montaba Pernia.

Dinain comenzó bien y se mantuvo en la lucha hasta la misma varilla, pero era inferior a Foreign Lady y a Then Some que lo pasaron en las etapas finales, pese a que Pernia hizo buen esfuerzo sobre aquél.

SORPRESA FINAL

Cynara, yegua que ha mejorado mucho en manos de Montalvo, pero a la que se considera solamente como fanguera, corrió en el track seco como una leona para cerrar la tarde brillantemente a favor de los que gustan de los buenos precios. Loyal Louie parecía el cinch de la tarde y rodeo su field pasando a todos sus contrarios como si fueran paralíticos, pero al final, Cynara se le impuso y al pasarlo no pudo el favorito contrarrestar el avance de la hija de Mad Hatter que una vez en forma corre todas las pistas porque tiene positiva clase.

El dividendo final de la tarde fué muy bueno: 16 pesos 80 centavos que dejaron con el moco caído a los que habían confiado en la victoria de Loyal Louie.

YO SOY AL «AS»

En el grupo hay buenos ejemplares, pero, modestia aparte, yo soy el mejor de todos. Tengo velocidad y voy a la distancia sin la menor dificultad. Nadie debe alcanzarme en este grupo, donde abunde la lentitud inicial, excepto con Kie. BUY STRAIGHT.

TIRENME UN PAR DE BOLOS....

Yo soy mejor de lo que he lucido hasta ahora. Los que me conocen hace tiempo saben que soy de calibre y que debo ir a correr con grupos superiores en cuanto entre en forma.

HOPE LORING.

Brown Supinet será un factor importante en la quinta por sus últimas victorias obtenidas

Pero tiene formidables rivales en la distancia, para anexarse su tercer triunfo consecutivo: Sun Lassie, Wandering, Gold, etc. Thunder Speed es otro que luce bien, pero tendrá que luchar

Brown Supinet acaba de ganar dos carreras. Una con 104 libras y otra con 99 al lomo. Venció en la primera a Good Sense, Sea Lassie, Thurnbergia y otros. Fangueros los dos primeros y derrotada inesperadamente la segunda. Hoy la yegua de Evaristo González cargará 113 libras y tendrá de rivales a My Last Honey, con 109; Miss Wynona, 113; Sea Lassie, 113; Camp Boss y Good Sense, 116 cada uno; Wandering Gold, 114 y Hero Olga, 109.

A nosotros nos parece difícil la justa para Brown Supinet. El aumento de peso puede representarle mucho. Recibía ventaja en el peso en la primera de las dos carreras que se han mencionado de todos los que van con ella hoy, mientras ésta tarde sucede al revés la cosa. Suponiendo que esa yegua siga mejorando y llegue a colocarse en la misma forma extraordinaria de fines del año pasado, todavía será difícil que pueda ganar.

CONTRARIOS

Ahí está precisamente el interés de la carrera. No puede negarse que Sea Lassie corra el track seco. Lo ha hecho en distintas ocasiones y aunque mejora en la pista blanda, no quiere decir que no sea una contraria de consideración a todo lo largo de esta competencia. Tiene clase la potranca de Durand y el día 20 de este mes perdió con Brown Supinet y Good Sense por medio largo y pescuezo. Llevará cuatro libras más que ese día, pero la hija de Brown Prince II cargará 9 más y Good Sense dos más.

Dos contrarios más acabarán de complicar la selección de esta justa. Nos referimos a Camp Boss y Wandering Gold. El primero no pareció gustar de la pista en su última salida, pero en el track seco que debe regir esta tarde la cosa será distinta. Del mismo modo Wandering Gold corre bien el piso firme, posiblemente mejor que alterado aunque ya hemos visto a la jaca de la simpática señora de Tapia correr todos los diversos tipos de pista con éxito.

LA SEGUNDA

En orden de importancia creemos que la quinta competencia que acabamos de comentar es la mejor, pero la segunda en ese orden de cosas es la octava. Otro evento corto a seis furlongs con Little Turtle y Thunder Speed de máximos contrincantes.

El primero perdió su anterior competencia por haberse abierto a la entrada de la recta, cosa que dió lugar a que Blue Spruce con Pernia a bordo se introdujera junto al riel para ganar la competencia. Pero ya en esa carrera mostró la veterana jaca de la señora de Cano una mejoría tal que sin haber recuperado aún su máxima velocidad inicial puede perfectamente salir en la punta y permanecer en ella.

La incógnita es que Thunder Speed ha hecho algunas carreras defectuosas en sus anteriores salidas. Perdió por ocho largos con Quidam y Donate en pista que esa yegua corre bien y es posible que no esté en sus mejores condiciones. De hacer su carrera normal, la yegua del teniente Santos Rivero será un factor de consideración.

THEN SOME SIGUE MEJORANDO

Desde que cambió de establo Then Some está mejorando mucho. Y es nuevamente candidato de consideración y cuidado para sus rivales en la séptima. Lleva buena posición, cosa en que la suerte suele favorecer a esta jaca y jinete con el que ha ganado ya y por consecuencia un factor favorable más. Buy Straight, con Oscar Pernia al lomo, ha de ser el más destacado rival del representante de A. García. No creemos en que Kiete pueda mantener su velocidad a través de seis furlongs de ruda lucha. Tiene clase la jaca de Moots, pero tiene también muchos años arriba, aunque va con Venancio Nodarse, el aprendiz que está subiendo como la espuma. Protected debe correr mejor hoy en pista seca y distancia de su agrado. Este animal necesita esos tres cuartos de milla y el track firme para hacer su mejor demostración.

Blue Dan no debe perder la sexta. Tiene circunstancias favorable en la misma y un grupo al que el hijo de Blue Larkour debe vencer sin dificultades, siempre que no haya alteraciones en el track.

Nosotros creemos que la fiesta de hoy resultará agradable para los fanáticos.

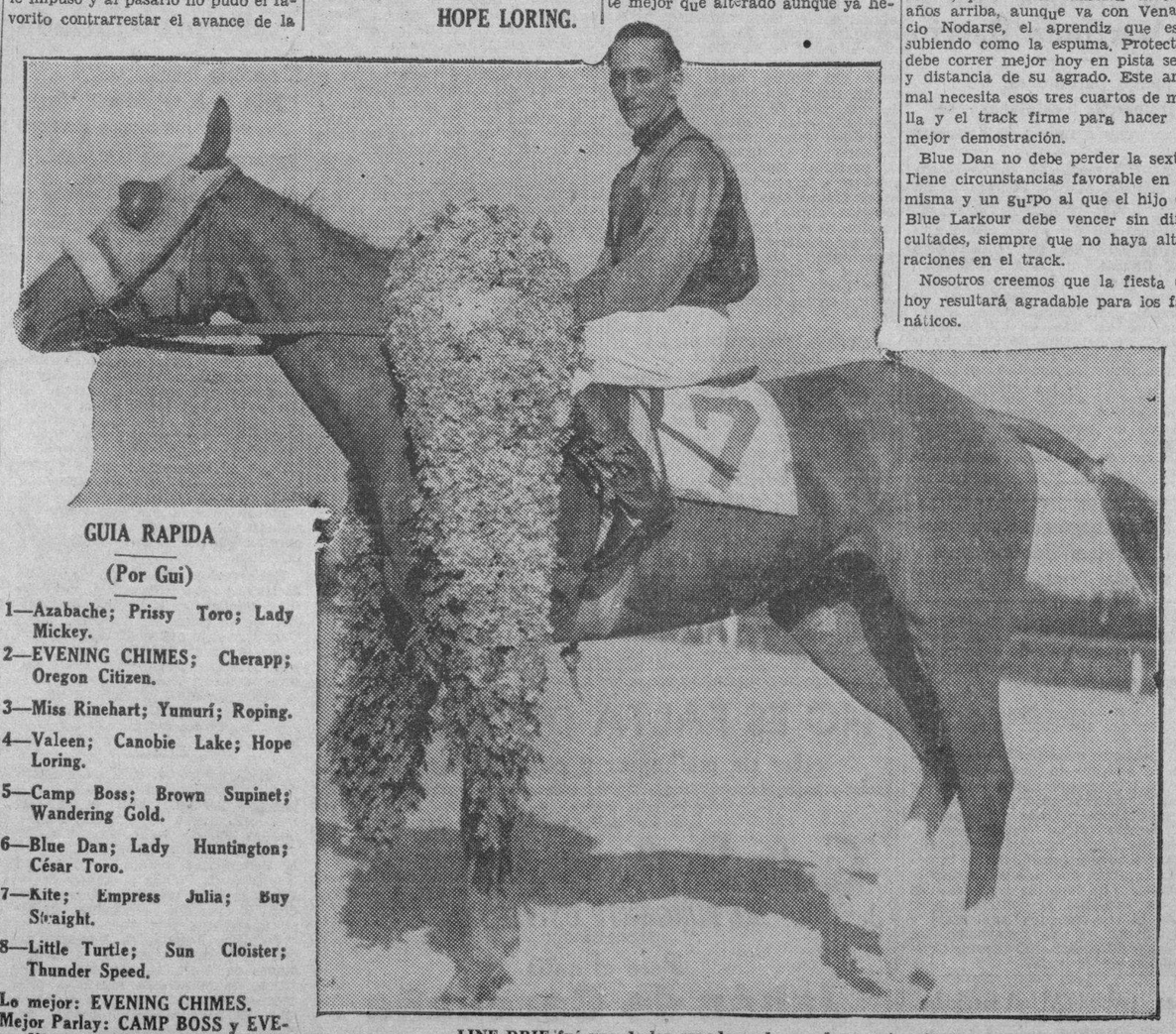

LINE DRIE fué uno de los ganadores de grandes eventos. Aparece con Pernia en la montura, que lo condujo con su habilidad tradicional.

GUIA RAPIDA
(Por Gui)

1—Azabache; Prissy Toro; Lady Mickey.
2—EVENING CHIMES; Cherapp; Oregon Citizen.
3—Miss Rinehart; Yumurí; Roping.
4—Valeen; Canobie Lake; Hope Loring.
5—Camp Boss; Brown Supinet; Wandering Gold.
6—Blue Dan; Lady Huntington; César Toro.
7—Kite; Empress Julia; Buy Straight.
8—Little Turtle; Sun Cloister; Thunder Speed.

Lo mejor: EVENING CHIMES.
Mejor Parlay: CAMP BOSS y EVENING CHIMES.

RESULTADO DE LAS CARRERAS CELEBRADAS AYER

73 Day MARZO 24, 1936 Tiempo CLARO Track FAST
ARRANCADAS DESDE "STALL GATE" (GATERA)

555 ORIENTAL PARK, CUBA — PRIMERA CARRERA 6 Furlongs 3YO&Up — Premio $150 Reclamable

513[7]	Bubble Weight	111	6	3	1hd	1½	1²	1¼	J Marrero	5	3
458	Unstained	*104b	1	4	3³	3½	2hd	2nk	V Nodarse	3	2
553[3]	Surely	116b	3	7	5nk	5²	5³	3¹	AJFrnandz	3	3
490[3]	Sunny Sadie	107b	7	1	2hd	2¹	3²	4no	H Mora	8	8
521[2]	Exception	109b	4	2	4²	4²	4½	5⁴	E Pimienta	6-5	4-5
464	Infi Shot	*107	5	6	7	6³	6⁵	6²	M Martinez	6	6
535	Flo Along	107	2	5	6hd	7	7	7	F Fernandz	6	6

P 3:01 Off 3:02 Time 23 2 5 47 4-5 1:13 4-5
Valor $105—Gotham Stable blk m 8 Black Toney—Buoyant Arrancada BUENA Gano BAJO LATIGO Segundo IGUAL Bubble Weight perdio terreno al entrar en la recta y bajo el latigo mantuvo alejada la oposicion Unstained, junto al rail, supero a Surely Este cerro fuerte por medio del track Sunny Sadie se abrio mucho en la curva y se canso (P R $300)
Bubble Weight 8 00 4 20 5 00 Unstained 6 40 3 40 Surely 2 40

556 ORIENTAL PARK, CUBA — SEGUNDA CARRERA 5 & 1-2 Furlongs 3YO&Up — Premio $250 Reclamable

474	Vladimir	118b	1	1	6hd	8	3nk	1no	J Hidalgo	4	4
516[2]	Earl Baker	*109b	8	7	3½	1½	1³	2no	R Rega	6-5	3
490	Actuarius	118b	3	5	5¹	3¹	2hd	3¹	AFMartinz	3	3
500	Pantagruel	118	2	3	2hd	7¹	4½	4¾	T Price	6	6
520[4]	Fair Vagary	109	5	8	7½	5nk	6½	5½	FFernandz	3	3
537	Pendulum	116b	4	2	8	4hd	5hd	6⁴	L Romero	10	10
457	Herendeth	111b	6	4	1hd	6hd	7hd	7½	O Pernia	4	4
532	Bloki	115b	7	6	4nk	2½	8	8	H Adams	7	1

P 3:26 Off 3:28 Time 24 3-5 49 1:09 3-5
Valor $175—F Borrajo b g 9 Stefafan the Great—Espoir Dore Arrancada BUENA Gano BAJO LATIGO Segundo IGUAL Vladimir gano en el ultimo salto Earl Baker se paro por completo en las yardas finales Actuarius desmayo Pantagruel partio rapidamente, quedo rezagado en la curva y acabo con velocidad Herendeth y Bloki desistieron (P R $200)
Vladimir 16 20 12 60 7 60 Earl Baker 8 40 3 80 Actuarius 5 60

557 ORIENTAL PARK, CUBA — TERCERA CARRERA 6 Furlongs 3YO&Up — Premio $250 Reclamable

510[2]	Gawaine	117b	3	3	3²	2½	2¹	1²	A Prieto	7-10	1-2
544	Bon Mot	117b	6	2	1hd	1²	1nk	2⁶	F Fernandz	2½	2½
525[2]	Alanova	108	4	1	2nk	3¹	3½	3½	O Pernia	4	4
527	Sky's Limit	*103b	5	5	6⁸	4¹	4½	4½	M Martinez	10	10
541[3]	Keltner	117b	1	4	4½	5¹	5⁵	5⁴	J Hidalgo	3	3
(508)	Bunky	112b	7	7	7	7	6½	6⁷	R Ashley	6	6
544	Silent Monk	113	2	6	5½	6⁵	7	7	L Romero	8	8

P 3:54 Off 3:59 Time 23 3-5 47 4 5 1:13 2-5
Valor $175—Dr. F Rodriguez b g 5 Sir Gallahad II—Mary Johnston Arrancada BUENA Gano FACIL Segundo IGUAL Gawaine respondio cuando le pidieron su esfuerzo y se alejaba bajo ligera presion Bon Mot se canso en el ultimo furlong Alanova se detuvo despues de media milla Sky's Limit despistada todo el viaje, finalizo fuerte (P R $500)
Gawaine 3 20 2 80 2 60 Bon Mot 3 80 3 40 Alanova 3 20

558 ORIENTAL PARK, CUBA — CUARTA CARRERA 5 Furlongs 3YO&Up — Premio $250 Reclamable

532[3]	Pretty Royal	*98½	5	5	3²	3⁴	2hd	1nk	V Nodarse	8	6
541	Monkey Shine	115b	6	3	5nk	4³	4⁴	2hd	H Leonard	2	2
——	Bobbys Son	115	1	7	1¹	2½	1½	3⁴	R Ashley	3-2	2
548	Riptear	108b	8	8	2¹	1½	3²	4¹	AFMartinz	10	5
543	Old Beaut	108	4	6	8	8	7½	5hd	H Mora	4	4
533[2]	Swanky Miss	110b	7	4	6²	6½	5½	6nk	F Fernandz	3	3
517	Aunt Carol	*102	3	2	7¹	7hd	6hd	7⁴	M Martinez	8	8
516[3]	My Card	108b	2	1	4hd	5½	3	8	J Hidalgo	5	5

P 4:25 Off 4:35 Time 24 48 5-5 1:02 1-5
Valor $175—A del Valle ch f 3 Royal Canopy—Pretty Business Arrancada MALA Gano BAJO LATIGO Segundo IGUAL Pretty Royal finalizo vigorosamente para ganar en los ultimos saltos Monkey Shine cerro fuerte Bobbys Son arranco fuera de la gatera y desmayo en los saltos finales Riptear arranco fuera de la gatera, se fue al frente con un rush y se canso My Card se paro (Precio de Reclamo. Ganador $400)
Pretty Royal 13 40 4 00 3 00 Monkey 3 80 2 80 Bobbys Son 3 00

559 ORIENTAL PARK, CUBA — QUINTA CARRERA 5 & 1-2 Furlongs 3YO&Up — Premio $300 Reclamable

550	Seminole Queen	114b	3	2	1hd	1hd	1hd	1hd	G Moore	3	3
550[4]	Dome	114b	4	1	3¹	2³	2½	2nk	F Fernandz	8-5	1
542	Noreda	*104	5	4	5	3½	3nk	3¹¼	V Nodarse	6	6
493	Oh Ray	114	1	3	2hd	4nk	4³	4½	J Marrero	2½	2½
542[3]	Chance It	109	2	5	4hd	5	5	5	O Pernia	1	8 5

P 4:58 Off 4:59 Time 23 4-5 48 1-5 1:08
Valor $210—Miss Nancy Barnett b f 4 Display—Queen Errant Arrancada BUENA Gano BAJO LATIGO Segundo IGUAL Seminole Queen supero a Dome en una larga y recia batalla Dome, por fuera de la ganadora, lucho valientemente hasta el fin Noreda no tuvo paso en el ultimo dieceseis Oh Ray volvio al final Chance It fue cerrada y arrendada en la curva y quedo descartada (Precio de Reclamo $1300)
Seminole Queen 7 20 3 00 Dome 3 20 No Show Mutuels Sold

560 ORIENTAL PARK, CUBA — SEXTA CARRERA 5 Furlongs 3YO&Up — Premio $250 Reclamable

511[2]	Genial Edna	117	3	1	2hd	3³	3⁵	1¹¼	AFMartinz	2½	3
543[4]	Dolly Tour	111	4	4	1nk	1hd	1hd	2½	F Fernandz	8	8
511[3]	Be Quiet	113	7	5	3hd	2½	2½	3²	O Pernia	4-5	4-5
(524)	Alfred C M	116	1	2	4¹	4½	4²	4⁴	J Marrero	4	4
543[2]	Vitonina	109b	6	7	7	5nk	5hd	5¹	AJFrnandz	3	2
524[4]	Tapir	112b	2	3	5½	6²	6²	6¾	A Prieto	8	8
(552)	Fools Folly	111	5	6	6½	7	7	7	R Ashley	4	4

P 5:22 Off 5:23 Time 23 4-5 48 1:01 1-5
Valor $175—S S Friedlein ch f 3 Genie—Sun Edna Arrancada BUENA Gano BAJO LATIGO Segundo IGUAL Genial Edna partio bien, evito la lucha inicial, finalizo con velocidad por medio del track y gano alejandose Dolly Tour desplego buena velocidad desde la salida, lucho fuerte y fue vencida por una contraria superior Be Quiet se canso Alfred C M. fue superado (Precio de Reclamo. Ganador $1050)
Genial Edna 13 40 6 20 3 20 Dolly Tour 14 40 4 20 Be Quiet 2 60

561 ORIENTAL PARK, CUBA — SEPTIMA CARRERA 5 Furlongs 3YO&Up — Premio $250 Reclamable

527[4]	Foreign Lady	110b	8	4	4nk	2hd	1hd	1½	H Leonard	6-5	8-5
(532)	Then Some	115	2	2	3hd	5¹	3½	2hd	AJFrnandz	3	2
525	Dinain	115b	1	1	1hd	1½	2¹	3³	O Pernia	2	2
539[3]	Most Wise	115b	4	6	5½	4hd	4½	4½	J Hidalgo	6	6
532[2]	Blue Dan	115b	3	5	6¹	7²	6½	5nk	F Fernandz	5	5
508[2]	Disruption	112½	7	8	8	6nk	7³	6½	T Price	10	10
533[4]	Aromette	110b	6	3	2½	3½	5hd	7²	J Claege	8	8
507[4]	Miss McGluke	*105b	5	7	7¹	8	8	8	V Nodarse	4	4

P 5:46 Off 5:48 Time 23 4-5 48 1-5 1:01 3-5
Valor $175—Miss J Rose b f 4 Polymelian—Dulcinea II Arrancada BUENA Gano BAJO LATIGO Segundo IGUAL Foreign Lady se movio con decision por fuera en la curva, finalizo con velocidad y gano alejandose Then Some acabo fuerte para superar a Dinain en los ultimos saltos Dinain no tiene excusas Most Wise se canso Blue Dan, estorbado en la ultima curva, estuvo embolsillado en toda la recta (P R $400)
Foreign Lady 5 40 3 80 2 80 Then Some 3 20 2 80 Dinain 2 80

562 ORIENTAL PARK, CUBA — OCTAVA CARRERA 1 Mile & 60 Yards 4YO&Up — Premio $250 Reclamable

527	Cynara	105	4	4	3½	3¹	3hd	2³	1¹	G Terhune	5	5
508[3]	Loyal Louie	114b	3	3	8	4½	1½	1hd	2¹	G Moore	4-5	4-5
528[3]	Bob Custer	118b	8	6	7½	5nk	5hd	4²	3¹	H Leonard	2	2
497	Lawful Miss	104½b	2	7	6½	6²	6⁵	6³	4³	R Ortega	15	15
547	Bismarck	111b	1	2	1³	1²	2¹	3½	5⁴	J Marrero	10	10
496	Lady Broadside	111	5	5	5hd	8	7½	7⁸	6½	R Ashley	2	2
499	Husk O'Hare	*105b	7	1	2hd	2hd	4hd	5⁴	7¹²	V Nodarse	15	15
507[1]	Potential	116b	6	8	4nk	7½	8	8	8	A Prieto	7	7

P 6:10 Off 6:15 Time 23 3-5 48 3-5 1:15 1-5 1:43 1-5 1:47 4-5
Valor $175—Sra. F Montalvo ch m 6 Mad Hatter—Sky Blue Arrancada BUENA menos para Potential Gano BAJO LATIGO Segundo IGUAL Cynara, bajo el latigo desde la curva, dispuso de Loyal Louie y se alejaba poco a poco Loyal Louie no tiene excusas Bob Custer perdio terreno al salir de la curva y ababo fuerte por medio del track Lady Broadside fue estorbada en la recta lejana (Precio de Reclmao $300)
Cynara 16 80 6 00 3 40 Loyal Louie 3 20 2 80 Bob Custer 2 80

SELECCIONES DE "AVANCE"

1—Netie Pebbles, Azabache, Lady Mickey.
2—Evening Chimes, Exiled, Starelius.
3—Yumurí, Roping, Miss Subtle.
4—Hard Rack, Canobie Lake, Valeen.
5—WANDERIN GOLD, Brown Supinet, Miss Wynona.
6—Prince Dean, Goosenesk, Lady Huntington.
7—Buy Straight, Then Some, Kite.
8—Valdosta, Sun Vloister, Thunder Speed.

Lo mejor: WANDERING GOLD.

Otro triunfo de Capablanca

M.E.C.D. 2016

LOS DODGERS DE BROOKLYN DEJARON A LOS YANKEES EN UN SOLO HIT

STEVE O'NEILL ESPERA GANAR EN ESTA TEMPORADA CON LOS INDIOS DEL CLUB DE CLEVELAND

SPORTS DIARIO DE LA MARINA SPORTS

AÑO CIV — LA HABANA, MIERCOLES, 25 DE MARZO DE 1936 — PAGINA QUINCE

SERA DE INTERES EL PROGRAMA DE MAÑANA EN EL V. T. C.

Varias competencias fueron agregadas al programa que se ha combinado en el basket ball

Muy interesante ha de resultar la fiesta basketbolística que se ofrecerá el viernes por la noche en el floor del Vedado Tennis Club como despedida del team del colegio Sepúlveda. Múltiples preparativos se vienen haciendo para la misma, y todo parece indicar que los organizadores han de anotarse un éxito mayúsculo.

Ya sabemos que el programa combinado, incluye a mas del duelo Fortuna-Sepúlveda, una serie de atracciones interesantes que han de gustar a los fanáticos.

Primero tendremos el duelo de tiradas libres entre los mejores jugadores de nuestros principales clubs. Tomarán parte representantes del Vedado Tennis, San Carlos, Fortuna, Hispano y Atlético, esperándose por todos un duelo interesante. Mosquito Ordeñana y el Pato Gallarreta han sido inscriptos ya por el Fortuna, y se cree que Cancio Bello y Gaveta Contreras serán los representantes del VTC.

El match de basket entre el senior del Fortuna, donde figuran Carlotica Valea, Mimí Salmón y Conchita Méndez y el Sepúlveda ocupará el turno preferente pero, antes habrá competencias de dribles y de tiradas de largo metraje que gustará mucho.

Mañana, probablemente, daremos el programa completo de estas competencias que por constituir el fin de temporada para las muchachas del colegio Sepúlveda, así como la retirada del basket de Poupee Puig, deben provocar un lleno en el VTC.

UNA NUEVA CHARLA DEPORTIVA SE DARA EL PROXIMO VIERNES

La VII charla de la serie que viene celebrando la «Organización Deportiva Amateur de Cuba», tendrá lugar el próximo Viernes 27 de los corrientes a las nueve de la noche en los salones del Club «Progreso», situado en la calle Máximo Gómez en la villa de Guanabacoa. Un magnífico programa, en el que tomará parte nuestro compañero Jess Losada, redactor de sports de la revista Carteles, el que abordará un tema de gran actualidad cuyo título es: «La Educación Física y el Equilibrio Biológico». Un tema médico, por el doctor Raimundo Roll Vinent, profesor Hilario Lamadrid, Delegado de la «Hermandad de los Jóvenes Cubanos», Sta. Eladia León, y varios intermedios musicales.

Como esta labor que se ha impuesto la «Organización Deportiva Amateur de Cuba» es de divulgación cultural, la entrada es gratis y libre para toda persona que desee concurrir

O-NEILL ESTA SEGURO DE QUE LOS INDIOS HAN DE GANAR EL CAMPEONATO

NEW ORLEANS, marzo 24. (AP). Steve O-Neil, manager de los Indios de Cleveland sostiene la opinión de que el chance de su novena descansa enteramente en las manos de tres hombres: el catcher Frank Pytlak y los pitchers Johnny Allen y George Blaeholder.

«Si estos tres individuos me resultan, tendremos un team tan bueno como cualquier otro de la liga Americana, y entonces será difícil alejarnos del pennant», —afirma O-Neill, que sabe que el Cleveland fué señalado para ganar el año pasado, y que no ve razón por la cual la predicción no pueda continuar este año.

CON EARSHAW EN EL BOX, LOS DODGERS LE GANARON A LOS YANKEES

ST. PETERSBURGH, Fla. marzo 24. (AP).—George Earnshaw, un veterano, y Tom Baker, un novato, limitaron hoy el ataque de los New York Yankees a un hit y el Brooklyn ganó a sus viejos rivales primaverales con score de 3 por cero.

Los Dodgers les dieron cinco hits a Vernon Gómez y Walter.

La anotación por entradas fué:

Brooklyn . .	000	010	200	3	5	0
New York .	000	000	000	0	1	3

Baterías: Earnshaw, Baker y Berres; Gómez, Brown y Glenn.

COMENTARIOS DEPORTIVOS — Por "Lank" LEONARD

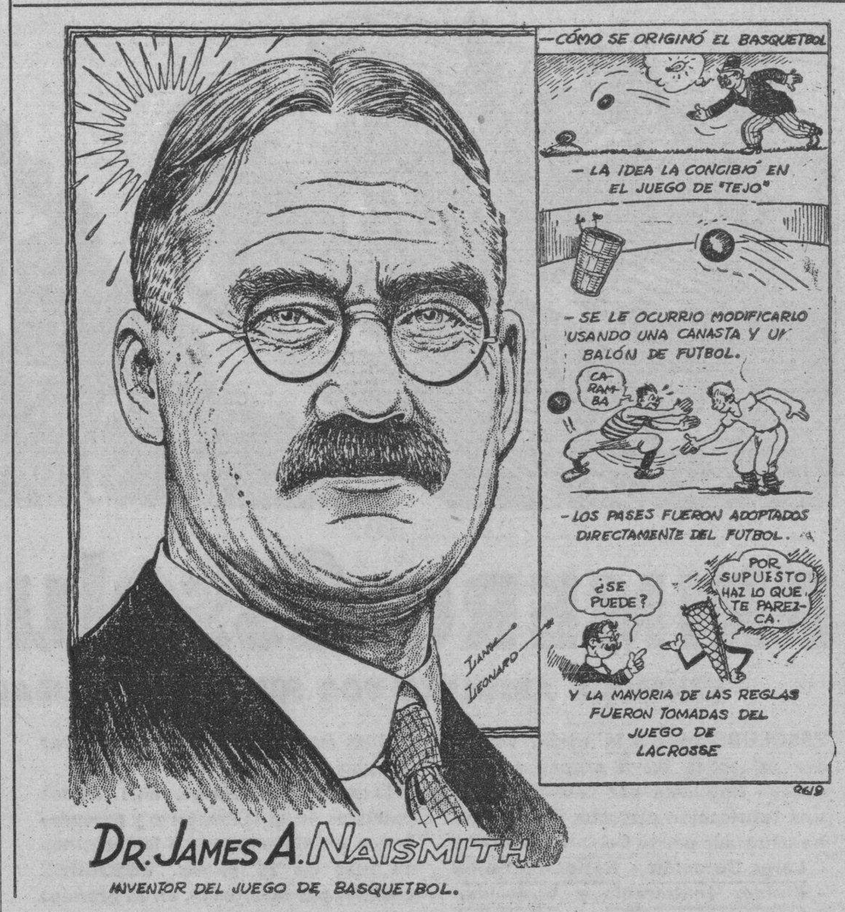

EL ORIGEN DEL BASQUETBOL

Los teams de basketbol en todos los Estados Unidos están rindiendo tributo al doctor Naismith, creador de ese juego. Un centavo, de cada entrada a todos los partidos se contribuye para un fondo que se espera sea suficiente para enviar al doctor Naismith y a su esposa a los Juegos Olímpicos en el verano. Y en dichos juegos se proyecta rendir un homenaje adecuado al iniciador del basquetbol. El ha vivido hasta ver su concepción de un buen juego, convertida en un entretenimiento atlético que se juega en todas las partes del mundo, por un conjunto de unos 9 millones de jugadores al año.

Fué en 1891 cuando el doctor Naismith combinó las reglas de este que conocemos ahora por basquetbol, como juego apropiado para mantener activos en los meses de invierno a los jóvenes. En aquella época el pertenecía al cuerpo de cultura física de la Y. M. C. A., y le pidieron que desarrollara algún juego de competencia que mantuviera el interés de estudiantes y oficinistas. Después de darle considerable atención al asunto, revisando todos los juegos que había practicado de muchacho y tomando un poco de éste y otro poco de aquel, dándoles algunas vueltas, se dispuso a dar al resultado una prueba.

Comenzó por tener como base una pelota grande la del futbol y después se le ocurrió emplear cestos, cestos corrientes de frutas— como blancos o metas. Como era un juego para el interior, comprendiendo que si los cestos se colocaban sobre el piso, serían aplastados durante el juego, los colgó del balcón del gimnasio uno a cada extremo. Después para eliminar las rudezas en el juego, prohibió el correr con la pelota, y creó entonces la que ahora conocemos por «pase». Por último tomó prestado la posición de los jugadores, delanteros y guards, del juego «Lacrosse» y estuvo ya preparado para probarlo. Obtuvo éxito inmediato, y le sirvió de escalón para obtener el puesto que ocupa en la Universidad de Kansas desde 1898.

Uno de los forwards del Miami Daily News tiene un promedio de cinco field goals por juego

Se trata de Bill McKennie, joven atleta que resultó este año la sensación del equipo en el torneo del Sur. Resulta un hombre de peligro en las proximidades del goal.. Otras notas

«Un team potente, integrado por diez hombres de formidable constitución física, diestros a la defensiva y con una ofensiva estupenda que vale por treinta y cinco puntos en cada salida que hacen al floor». Esto es lo que los fanáticos habaneros del basket ball han de ver en acción en la semana comprendida del 4 al 11 de Abril próximo, que es la señalada para desarrollar la anunciada serie del famoso Miami Daily News con los mejores equipos locales.

El team visitante, que ganó este año el campeonato celebrado por la YMCA de Miami, así como el famoso Golden Tournament, donde tomaron parte los mejores equipos del Sur de los Estados Unidos, tiene envidiable reputación y no cabe duda que ha de agradar extraordinariamente a los fanáticos de aquí.

El conjunto yankee lo forman diez formidables jugadores, que conocen todos los secretos del floor y que han de enseñar cosas bonitas a los que gustan del basket ball. En sus filas hay dos players que aún no han sido detenidos por los guards enemigos, siendo uno de ellos el joven McKemnie, que en el último torneo en que tomó parte mantuvo un promedio de cinco field goals por juego.

Este joven forward, que aún no ha llegado a los veinticuatro años de edad, es una maravilla dentro del floor, y nada tiene de particular que sea escogido para formar el team americano que ha de ir a las Olimpiadas, que, como se sabe, ha de ser el conjunto ganador del torneo que se celebrará próximamente en el Madison Square Garden de New York, reforzado por los cinco jugadores que más se hayan distinguido en la temporada de 1936.

McKemnie es un producto de los high-schools de Georgia, donde se cultiva bastante el basket. Allí dió los primeros pasos hace tres años, y ahora es uno de los valores más destacados del Sur. Su juego es rápido, driblea con seguridad y es un fenómeno pasando. Sus tiradas principales son en las proximidades del aro, pero, eso no quita para que, precisado, pueda encestarla también desde el centro del floor.

Este muchacho tiene unas muñecas formidables y ha de constituir una pesadilla para los guards locales, si es que nuestros compatriotas se descuidan con él. En el Golden Tournament impuso varios records de anotación, y los críticos convinieron en que era el jugador más veloz del torneo, teniendo especialidad para escapar por entre la defensa contraria con su drible.

Los demás players del Miami Daily New son todos de excelente reputación y no cabe duda que los fanáticos han de ver un gran team en acción cuando la serie se ponga en marcha el próximo día 4 de Abril, que es el Sábado de Gloria.

EL PROGRAMA OFICIAL

El programa oficial de la «gran semana basketbolística americana» no puede ser dado todavía a la publicidad. Don Abelardo Tous, popular sportsman local, a cuyos esfuerzos se debe la visita de este gran team americano, no lo ha ultimado aún, debido a que varios teams locales quieren enfrentarse con los ases yankees.

Hasta ahora, lo único oficial es que el Hispano ha de aparecer en uno de los encuentros, así como que la visita terminará con una gran serie de tres choques con los Tigres del Atlético de Cuba, en la cual ha de discutirse el gran trofeo «Tous», ofrecido al efecto, pero, no se sabe cuál será el primer oponente.

Los muchachos del San Carlos, campeones de la Liga Social, han pedido un juego al Tous, a fin de demostrar su alto calibre, y los Marqueses del Vedado Tennis, deseosos de desquitarse del par de derrotas que experimentaron en Miami, han pedido también un chance, a fin de colocar en el floor a Cancio Bello, Gaveta Contreras y Pity García, con los cuales esperan hacer fuerte resistencia a los invasores.

Joe Di Maggio, el prometedor recluta de los Yankees, aparece aquí junto al manager McCarthy... Todo el mundo dice que el muchacho dará la talla en el outfield neoyorkino...

Un gran programa anuncian para la función de esta noche en el viejo Frontón Jai-Alai

Una formidable combinación saldrá a la cancha en el turno preferente del programa debiendo registrarse con este motivo un partido monumental. Resultados de anoche

Hubo una gran pugna en los diez primeros cartones del primer partido de anoche en el Jai Alai, que lo ganaron después con relativa facilidad Faura y Solá, dejando en 20 a Martín y a Aguiar. Este hizo una brillante defensa, pero no pudo ganar, porque Solá se presentó mejor que en noches anteriores y Faura estuvo sacando admirablemente, habiendo hecho algunos tantos por esa vía.

En la primera quiniela resultó victorioso Aguiar. Fué muy discutida, pues se jugaron 24 tantos. Se quedó en cinco Martín y con las ganas de llevársela.

En el segundo partido se jugó mucha pelota entre Irigoyen III y Ondarres e Ignacio y Maguregui, ganado estos últimos, habiéndose quedado sus contrarios en 28.

El tanto 30 lo ganó Maguregui, con un rebote que no pudo entrarle Irigoyen III y Ondarres al tratar de encestar la bola resbaló.

En la segunda quiniela resultó el ganador Ignacio.

Para esta noche se han combinado excelentes partidos.

RESULTADO DE LA FUNCION DE ANOCHE

PRIMER PARTIDO

	Tantos
Martín, y Aguiar, blancos ..	20
Faura, Solá, azules	30

Ganador: azules.

PRIMERA QUINIELA

	Tantos	Pagos
1—Escarza	3	7.25
2—Solá	2	6.73
3—Ochoa menor ..	4	2.77
4—Faura	4	5.24
5—Martín	5	3.57
6—Aguiar	6	4.49

Ganador: Aguiar. Pagó:

4.49

SEGUNDO PARTIDO

	Tantos
Irigoyen III, Ondarres, blancos	28
Ignacio, Maguregui, azules ..	30

SEGUNDA QUINIELA

	Tantos	Pagos
1—Maguregui	1	8.64
2—Irigoyen III	2	10.37
3—Creus	0	9.42
4—Ignacio	6	7.40
5—Guernica	3	1.78
6—Ondarres	3	6.10

Ganador: Ignacio. Pagó a:

7.40

PROGRAMA PARA LA FUNCIN DE ESTA NOCHE A LAS 8.30

PRIMER PARTIDO a 25 tantos: Ochoa menor y Garramiola, blancos contra Román y Escarza. A sacar los primeros del cuadro nueve y medio y los segundos del 10.

PRIMERA QUINIELA, a seis tantos. Creus, Morales, La Paz, Malluquiza, Paco, Eguibar.

SEGUNDO PARTIDO a 30 tantos: Creus y Paco, blancos, contra Morales y La Paz, azules. A sacar ambos del cuadro diez.

SEGUNDA QUINIELA a 6 tantos: Iturrino, Deva, Vallejo menor, Goyo, Aguinaga, Adolfo.

TERCER PARTIDO a 30 tantos: Aguinaga y Adolfo, blancos, contra Vallejo menor y Goyo, A sacar ambos del cuadro 10.

Pronto...
Pronto...
Ya nos llegó la noticia
más sensacional
Mañana la conocerá Ud.

Los teams de la nueva L. Colegial celebran games

El nuevo Circuito tiene la mejor intención y fomentará el sport entre los coelgios

El pasado domingo por la tarde y en los amplios terrenos Stadium Beneficencia se celebraron ante muy respetable concurrencia, dos importantes juegos de base ball entre cuatro clubs de los siete que están inscriptos en opción a un campeonato próximo a inaugurarse, de la nueva organización beisbolera «Unión Colegial de Cuba».

Gracias a la experta anotación del Sr. Enrique Ayala, nuevo scorer de ese organismo, damos a continuación los scorings de los mencionados juegos de exhibición.

Primer juego:

ESCUELA PRIMARIA SUPERIOR

	V.	C.	H.	O.	A.	E.
M. Estrella, Lf. . .	2	1	1	1	0	0
P. Guerra SS-Cf. .	4	0	2	1	2	3
M. Triana, C-P. . .	4	0	2	4	0	0
R. Perera, 3b. . ..	2	0	0	0	1	1
M. Rojas, 1b-C. .	4	0	0	5	0	1
E. Berry, Rr-C-1b .	2	0	1	3	0	0
R. Guzmán, 2b ..	2	1	0	2	1	2
E. Rodríguez, Cf-Rf.	3	1	2	0	0	0
R. Fernández, P-SS.	1	2	0	2	1	2
Totales	24	6	7	18	5	9

ACADEMIA BRAVO

	V.	C.	H.	O.	A.	E.
A. Rubin, Cf. .. .	1	0	0	0	0	0
A. Chávez, P-Lf. .	4	1	0	1	0	0
R. Carneado, C. ..	4	1	2	10	4	0
A. González, ¿SS. .	5	2	1	1	3	0
F. Franco, 1b. . .	5	3	5	3	1	0
J. López, 3b-P. . .	4	2	0	5	0	0
L. Arrechea, Lf. .	4	3	1	0	1	0
Montano P-Cf-Lf-3a	3	2	1	0	0	0
O. Artola, 2b. . .	1	1	0	0	0	0
E. Rojas, Lf-Rf. .	2	0	0	0	1	0
A. Molina, Rf. . .	2	0	1	0	0	0
Totales	35	15	11	21	10	0

Anotación por entradas.

Escuela P. Superior . .030 300 0—
Academia Bravo .. .. 081 942 x—15

SUMARIO.

Carreras Empujadas: Franco 5 Guerra 2, Estrella 2, Carneado 2, Montano 2, Triana, Fernández, López; Home runs: Franco y Monyano; Three base hits Guerra; Two base hits: Guierra, Rodríguez; Stolen bases: Chávez 2, Triana 2, Perera 2, Estrella Rodríguez, Fernández, López, Arrechea; Quedados en bases: Escuela S, 8, A. Bravo 7; Double plays: de González a López; Struck outs: Triana 2, Fernández 5, Montano 4, Chávez 2, López 5; Bases on balls: Triana 3, Fernández 3, Montano 7, Chávez 3; Dead ba lls: Chávez 1 a Perera; Wild pitcher: Montano: Passed ball: Carneado: Umpires: P. Puyans, Home O. V. Diviñó; Tiempo: 1 hora 50 minutos. Scortr: Enrique Ayala.

Segundo juego:

ACADEMIA GARCIA

	V.	C.	H.	O.	A.	E.
O. Lauderman, Cf. .	3	1	1	0	0	1
O. Quintan, Lf. .	3	0	1	0	1	0
J. Dosal, C. . . .	4	2	1	8	1	1
A. Padrón, 3b . .	2	3	1	2	0	2
J. Xiqués, SS. . .	3	3	1	1	1	0
G. Yáñez, 2b. . . .	4	2	3	3	3	1
A. Acevedo, Rf. . .	2	0	1	0	0	0
L. Lavastida, Rf. .	1	0	0	0	1	0
J. Yáñez, 1b. . .	4	0	1	4	0	1
P. Martínez, P. .	2	1	1	0	0	0
S. Sánchez, P. . .	0	0	0	0	1	0
Totales	28	12	11	18	8	6

NEW VIBORA SCHOOL

	V.	C.	H.	O.	A.	E.
J. Cárdenas, SS. .	3	0	2	3	0	2
R. Plá, 2b	3	0	1	2	2	1
A. Mira, Cf-P. . .	3	0	0	0	0	0
A. Ruiiz, Lf.	3	0	0	0	0	0
I. Suárez, 3b. . . .	3	2	1	1	0	2
P. Peralta, 1b . . .	3	1	0	2	1	0
J. Pérez, C.	3	1	0	9	2	0
O. Valdés, Rf. . . .	2	2	1	0	1	0
F. González, p ..	0	0	0	0	1	0
D. Castillo, P-cf. .	3	0	1	1	0	0
Totales	26	6	6	18	7	5

Anotación por entradas.

Academia García . . . 460 200—12
N. Víbora School .. .. 020 004— 6

SUMARIO.

Carreras empujadas: G. Yánez, 4, Dosal 2, Xiqués, Cárdenas, Plá, Valdés; Home runs; G. Yánez, Two bases hits: G. Yáñez, Dosal, Cárdenas; Stolen bases: Xiqués 2, Cárdenas 2, Acevedo, Suárez: Quedados en Bases: A García 5, N. Víbora S, 5; Double Plays: De Pérez a Suárez de G. Yánez a J. Yánez. Struck outs; Martínez 7, Sánchez 2, González 1, Mira 7 Bases on balls: Martínez 2, Sánchez 1, González 3, Castillo 1, Mira 3; Wild Pitcher: Castillo; Umpires: E Puyans, (home), L. Miranda, (bases) Tiempo: 1 hora 5 minutos; Scorer: Enrique Ayala.

Observaciones: Al pitcher Martínez en 5 innings le fueron 20 veces al bat, le anotaron 2 carreras limpias y le dieron 5 hits. El resto a Sánchez Al pitcher González en 1 inning, le fueron 8 veces al bat, le anotaron 4 carreras limpias y le dieron 5 hits. Al pitcher Castillo, en un tercio de inning, le fueron 3 veces al bat, le anotaron 2 carreras limpias y le dieron 2 hits. El resto al pitcher Mira. Lo ganó Martínez Lo perdió González. Sólo se jugaron 6 innings completos por acuerdo de los managers.

DESDE EL BULL PEN

REMINISCENCIAS

Por GALI

(Gracias a la cortesía de distintos lectores de la Habana y del interior, especialmente de la provincia oriental, corremos hoy miércoles esta nueva columna de recuerdos del pasado, que deben «fortalecer» el espíritu de los que en aquellos tiempos gloriosos eran verdaderos pimpollos de la juventud.)

REMINISCENCIAS...

Empezaremos por El jockey Eddie Taplin... ¿Se acuerdan ustedes de sus siempre impresionantes montas en Oriental Park?... Y, ¿quién no recuerda también las sedas del «Caimito Stable»?... La rivalidad que existía hace muchos años entre las agencias de automóviles «Stutz» y «Mercer» con motivo de los triunfos que una y otra alcanzaban en las carreras de autos que se efectúan aquí... ¿Han olvidado ustedes el «Oso Blanco» de Manolo Rivero o el famoso Hispano Suiza de Marcelino Amador?... El día que Máximo Herrera ganó la carrera de Heraldo-Guanajay-Heraldo... Seguro que todos tienen que recordar aquella época gloriosa, lo mismo que las peripecias de Darío Resta, Gran Vail, Boyer, Chevrolet, Ralph de Palma y Lusso, famosos drivers... También hay que recordar la época de la «Macorina»... Los famosos trovadores: Floro, Miguel y Pepe Luis... La columna de Calderón del Bote en «El Imparcial»... El club «Fe» con sus 33 simpatizadores... El actor cinematográfico: Max Linder... La compañía de comedias y variedades del «Polyteama Chico»... La jugada realizada en el antiguo Almendares Park en que Valentín Drake anotó en pisa y corre, tras de haberse bateado un foul fly a la primera, que estaba defendida por Crespo .. En esta jugada, Drake se tiró tan violentamente en home que dañó al americano Pat Collins, quien al día siguiente pidió que lo embarcasen al Norte... Los luchadores Constant Le Marin, Balsa, Ochoa, Nick Lutze, Juan Ibañez... El actor japonés Sessue Hayakawa...

Alvaro Moreno, galán joven de la compañía de Pous, hoy capitán-ayudante dentro de la policía... Patato Cueto y sus inimitables payasadas en la línea de tercera... Strike González y su habilidad para capturar los fouls. El famoso danzón que tocaban al iniciarse la segunda tanda del antiguo teatro Alhambra, que no ha sido igualado nunca por ninguna otra orquesta... El player universitario Silverio... Las desaparecidas fogatas de San Juan... El team de baseball amateur «Progreso», de la Víbora, que jugó con el Atlético de Cuba el match más largo que se recuerda en Cuba... Las continuas «películas» que se formaban entre los clubs «La Viajera», de Guanabacoa, y «Los Piratas», de Regla, eternos rivales del baseball... El día en que Rogelio Valdés—debutando Ty Cobb en la Habana—trató de fildear su hit de aire y la pelota se le fué hasta lo último del outfield para dar un home run al famoso Melocotón de Georgia... (En esta jugada resultó tan interesante ver correr a Valdés tras el batazo, como circlear a Cobb las bases)... El día que Bernardo Baró se fajó con Valentín González (Sirique), costándole esto una multa de 500 pesos en el correccional.. (Esta multa fué pagada por los mismos fanáticos)... La rechifla que le dieron los mismos fanáticos a Baró el día que vistió el uniforme del club Habana... La elegancia de Bartolo Portuondo en la tercera esquina... Los triunfos del driver cubano Carricaburu... Erdoza Menor!!... Emilio Eguiluz y Gutiérrez!!... La Chambelona de Marianao... Las películas de Dustin y William Farnum... El famoso caballo blanco de William S. Hart... Totico La Presa en «Las Mulatas de Bombay»... Las Reinas del Carnaval que se elegían por los diarios locales... Las películas cubanas: «La Manigua o la Mujer Cubana»... «La Hija del Policía» o «En Poder de los Ñáñigos»... «Alma Guajira» y «Dios Existe»... La caleta de San Lázaro... Chichí Córdoba y su fanatismo en baseball por los Caribes de la Universidad... Los famosos viajes a Cárdenas de los equipos locales... La carrera de 10.000 metros que ganó Jorge Pérez Alderete en los terrenos del VTC. En este evento, Alderete salió sólo a pasear la distancia, y al final le sacó enorme ventaja a su competidor más cercano...

La tángana que se formó en el partido de Balompié de Cuba y Costa Rica, jugado en los Juegos Deportivos de 1930... El café «Miramar» en Prado y Malecón... La pelea de Jack Johnson y Fred Thompson celebrada en el ring del Stadium de Marina, que terminó bajo una lluvia de cojines y bolas de papel... El día que se anunció «la terminación del mundo» y toda la Habana se botó a la calle a divertirse... Amalia Sorg, Luz Gil, Acebal, Pancho Bas y Blanca Becerra en el escenario de Alhambra... El fuego del edificio de la Hacienda, que duró tres días... La famosa «Pimienta» de Fufiri, leída por todos los deportistas... La revista «Mujeres y Flores».. La afición billarística de Don Alfredo Mariategui, que era ministro de España... Los famosos discursos de Maza y Artola... Miguel Mariano Gómez jugando pelota en un terreno de Arroyo Naranjo... El home run bateado por Parraguita, outfielder del Atlético de Cuba, en un match del campeonato de la Liga Nacional de amateurs de 1919, que sirvió para derrotar al Deportivo Medina con score de 7 por 6 en el noveno inning... La tirada que hizo en home el player amateur Alejo Valdés, cortando a Espiñeira... El día que Lou Gehrig disparó cuatro home runs en un encuentro... La carrera de 100 metros celebrada entre Carl Reynolds y Benny Chapman... La lluvia de tomates y naranjas que le cayó encima al outfielder Ducky Wucky Medwick en el último choque de la serie mundial de 1934... La serie mundial que perdieron los Gigantes frente a los Senadores cuando un rolling bateado por McNeely dió un mal bounce delante de Freddie Lindstrom... El rally de 10 carreras que registraron los Atléticos de Filadelfia frente a los Cubs de Chicago en la serie mundial de 1929...

Mongo Pérez y su señora continúan invictos en squash

La combinación tiene ya 10 victorias consecutivas en la justa del Miramar Yacht Club

Continúa celebrándose con gran entusiasmo el primer Campeonato Interno y Squash-Tennis para matrimonios en el Miramar Yacht Club realizáronse el domingo los siguientes juegos, cuyos resultados los damos a continuación:

R. Pérez y Sra. 30 vs. A. Molina y Sra., 29.
A. Pérez y Sra., 30, vs. A. Molina y Sra., 25.
E. Martín y Sra. 30, vs. R. Plasencia y Sra., 25.
E. Uriarte y Sra. 30,, vs. A. Pulido y Sra., 21.
M. Pérez y Sra 30, vs. T. Valledor y Sra., 24.
A. Pulido y Sra. 30, vs. A. Gómez y Sra., 29.
E. Uriarte y Sra. 30, vs. Santos García y Sra., 22.
E. Martín y Sra. 30, vs. D. Brandon y Sra., 27.
D. H. Brandon y Sra. 30, vs. D. Brandon y Sra., 25.

La Comisión de Squash ha acordado que los juegos se efectúen los Martes, Jueves, Sábados y Domingos, señalándose los mismos en la tablilla del Comité Deportivo del Miramar Yacht Club.

Estado en que se encuentra el Campeonato Doble de Matrimonios en el Miramar Yacht Club.

	J.	G.	P.	Ave.
E. Uriarte y Sra . .	10	10	0	1000
R. Pérez y Sra. . .	10	10	0	1000
E. Martín y Sra. . .	10	9	1	.900
A. Pérez y Sra. . .	10	8	2	.800
R. Plasencia y Sra. .	8	6	2	.750
A. Pulido y Sra . .	8	5	3	.625
D.H. Brandon y Sra. .	8	5	3	.625
A. Gómez y Sra. .	8	5	3	.625
S. García y Sra. .	10	5	4	.500
D. Brandon .y Sra.	8	4	4	.500
A. Molina y Sra. .	10	5	5	.500
T. Valledor y Sra..	11	5	6	.495
G. Ramos y Sra. .	15	3	12	.199(R.
R. Paniagua y Sra .	15	3	12	.199(R)
R. Fernández y Sra.	15	0	15	.000(R)
C. Brandon y Sra. .	15	0	15	.000(R)

Nota:—(R) Retirado.

Todos los juegos celebrados están anotados hasta el domingo día 22 de Marzo de 1936 a las 5 de la tarde.

La Comisión

Habana, Marzo 22 de 1936.

Un detalle importante. Estando dormido el ambiente, la Liga Social, discretamente, ofreció medallas de plata, bronce plateado y bronce, todas con esmalte, para los tres primeros lugares, a más de dos copas o trofeos para los equipos que en acumulación de puntos obtuvieran los dos primeros puestos. Sin embargo, con ese desprendimiento a que nos tienen acostumbrados los sociales, es posible que de ser grande el número de entidades inscriptas, entre ellas las de la Unión, se done o se cree un premio para el tercer lugar, para los equipos, y, asimismo, que las medallas pasen a ser de oro, plata y bronce. Todo depende del «entry» y debemos tener confianza. Si es nutrido, podremos esperar el nuevo gesto social...

Epifanio, Gayarre y Aníbal contra Guillermo y Labat menor, hoy, en el H.-Madrid

Tomarán parte en el estelar. En el encuentro inicial, Quintana y Buendía contra Pedrito y Torres, que promete ser muy interesante. Las quinielas bien combinados. Pagos de anoche

Otra vez tendremos esta noche en el partido estelar del Habana-Madrid un duelo entre fuerte pareja y colosal trío, Epifanio, Gayarre y Aníbal defenderán el pabellón blanco contra Guillermo y Labat Menor, que de almendaristas, aspiran a repetir otra de sus formidables demostraciones sobre el asfalto de la Bombonera de Belascoaín.

Este encuentro gustará mucho a la afición por tratarse de dos combinaciones perfectamente niveladas y más aún si se observa que el trío podrá sacar del cuadro 13 y medio, uno exacto mas cerca que sus dos adversarios.

En el primer encuentro de la noche, Quintana reaparece llevando de compañero a Buendía para medirse con Pedrito y Torres, otro muchacho que está luciendo mucho. Este partido sin duda alguna ha de ser de gran interés durante todo el tiempo.

Y como si todo esto fuera poco, la empresa del Habana-Madrid ha preparado un match final a base de Constante y Azpeitia por un lado y Pascau y Bernal por otro. En este partido ambos bandos sacarán del mismo cuadro.

HABANA-MADRID

Programa oficial para la función que comenzará esta noche a las 8:30.

PRIMER PARTIDO: A 25 tantos. Quintana y Buendía, blancos, contra Pedrito y Torres, azules. A sacar ambos del cuadro 14 y medio.

PRIMERA QUINIELA: A seis tantos. Buendía, Pedrito, Torres, Aníbal, Girón y Guillermo.

SEGUNDO PARTIDO: A 30 tantos. Epifanio, Gayarre y Aníbal, blancos, contra Guillermo y Labat Menor, azules. A sacar los primeros del cuadro 13 y medio y los segundos del 14 y medio.

SEGUNDA QUINIELA: A seis tantos. Epifanio, Gayarre, Labat Menor, Constante, y Pascal.

TERCER PARTIDO: A 30 tantos. Constante y Azpeitia, blancos, contra Pascau y Bernal, azules. A sacar ambos del cuadro 14 y medio.

RESULTADO OFICIAL DE LA PUNCION CELEBRADA ANOCHE

PRIMER PARTIDO

	Tantos
Girón y Buendía, blancos . .	25
Guillermo y Azpeitia, azules .	18

Ganadores: BLANCOS.

PRIMERA QUINIELA

	Tantos	Pagos
1—Girón	2	$ 2.93
2—Buendía	4	1.53
3—Guillermo	2	5.38
4—Azpeitia	6	1.79
5—Torres	3	2.48
6—Salvador	3	4.61

Ganador: AZPEITIA.

SEGUNDO PARTIDO

	Tantos
Torres y Gayarre, blancos .	30
Pascau y Labat mayor, azules	27

Ganadores: BLANCOS.

SEGUNDA QUINIELA

	Tantos	Pagos
1—Gayarre	5	$ 2.42
2—Pascau	5	3.02
3—Labat mayor	3	2.42
4—Pedrito	2	1.93
5—Cubota	3	3.46
6—Bernal	6	2.55

Ganador: BERNAL.

TERCER PARTIDO

	Tantos
Pedrito y Cubota, blancos .	30
Salvador y Bernal, azules .	27

Ganadores: BLANCOS.

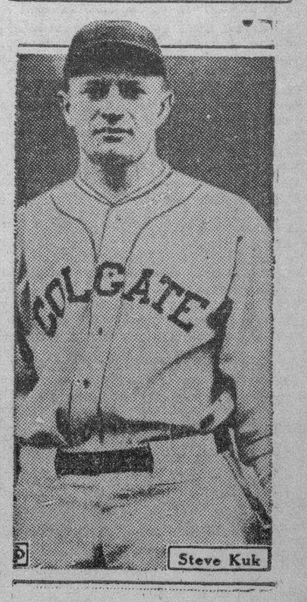

M.E.C.D. 2016

BILL TERRY Y HANK LEIBER REAPARECIERON EN EL LINE UP DE LOS GIANTS

SE JUGARA ESTA NOCHE EN EL ATLETICO EL MATCH PLACETAS CONTRA HISPANO EN BASKET

SPORTS DIARIO DE LA MARINA SPORTS

PAGINA DIECISEIS LA HABANA, MIERCOLES, 25 DE MARZO DE 1936 AÑO CIV

Amateur Aces

—Hablando de pelota.
—Lorenzo Nodarse es pitcher.
—Dos umpires triunfan.

(Por DAN)

MOSQUITO ORDEÑANA, el veloz forward de los Blanqui-negros del Fortuna, es algo más que un basketbolista genial... El joven atleta apareción el domingo último en el campo corto del team fortunista en un match de exhibición que se efectuó en los terrenos de Ayestaran, contra el equipo del Teléfonos y sorprendió a todos desplegando una linda actividad en el field.... Mosquito tiene buen brazo, se mueve con mucha velocidad en su territorio y no parece flojo iniciando doble plays... Al bate no pudo hacer nada el domingo, pero, los que le vieron en acción dicen que su swing parece bueno para triunfar en la Liga Nacional de Amateurs... El Fortuna, incidentalmente, está sosteniendo una linda batalla con el Cubaneleco para llevarse los servicios de «Espinacas» Ealo... Ambos están enterados de que Ealo está «partiendo»la pelota en las prácticas, y tratan de anexarse sus servicios... Ealo rompió el domingo todos los records.... Jugó por la mañana del Cubaneleco, y bateó una formidable línea que por poco mata al shortstop del equipo rival, y por la tarde trabajó con los Blanqui-negros del Fortuna, durante los once innings de que constó el game...

Todos los players que han visto este año a Ealo en acción dicen que su batting es una de las cosas más sorprendentes que recuerda el amateurismo... Está bateando como todo un slugger profesional y su fielding ha progresado un 75 por ciento... Quien consiga sus servicios logrará, propablemente, al mejor inicialista del campo amateur por el momento!!!... El Vedado Tennis perdió su juego del domingo frente al A.D.C... pero, Ramiro abrió el juego con Portelita, que ha vuelto al club azul, y terminó con Lorenzo Nodarse, el joven tennista, que como Morales gusta de trabajar también en el base ball... Ramiro dice que «Nodarse podrá convertirse en uno de los buenos pitchers amateurs».... El Cubaneleco cuenta con que posee la mejor tercera base de los amateurs en Remigio Vega, sin embargo, algunos observadores imparciales nos han dicho ayer que «el Teléfonos posee el mejor hombre de esa posición con Felino Cárdenas».. «En la forma en que está bateando Cárdenas es muy difícil que Remigio pueda superarle»—nos dijeron.

Felipe Ballesté, está practicando la segunda base y el catching con los Blanqui-negros, pero aún luce un poco lejos de la forma que demostró en 1928 con los Caribes de la Universidad... Es casi seguro que el Yara participe en el campeonato de la Liga Nacional Amateurs Este fué el «tip» que nos dieron ayer.... La rehabilitación de Manolo Zaldívar ha dado mucho punch a la novena, y sus directores estiman que « ahora puede ingresar en el viejo circuito»... Incidentalmente, Gustavito García, Pedrito Olivares, Tristá, Carlitos Alvarez y los demás quedarán con el Yara si el club retorna a la Liga Nacional. En caso contrario, es posible que algunos de estos muchachos ingresen en el Atlético de Cuba... Juanillo Decall no está todavía con los Marqueses del VTC... El joven lanzador marchó a Cienfuegos para ver a sus familiares y aún no ha retornado a la ciudad .. Ramiro González, trainer azul, dice que «no cambia a Néstor Mendoza por ninguna otra tercera base amateur».. Y, quizás tenga sus motivos!!!

Bernardino Rodríguez y Maestri están constituyendo un «hit» como umpires en el campeonato junior de base ball de la Liga Nacional... Bernardino sobre todo, está decidiendo a las mil maravillas y nadie tiene motivos de queja sobre su actuación...Ambos serán contratados con toda seguridad, por la Liga Nacional para su campeonato senior.. Los otros dos pueden ser Tatica Campo y Félix Hernández... El Vedado Tennis inicia en esta semana el arreglo de su terreno de pelota.... Todo el cuadro será levantado y construido de nuevo.... Las grader as serán reparadas y el palco de la prensa recibirá también sus «toques» naturales... Por esta razón, los próximos juegos del campeonato junior se celebrarán en en otro field... Es posible que se brinden en Regla Park o en el Stadium de la Tropical... Para esto habrá reunión de delegados mañana miércoles... El pitcher que abrió el domingo el juego por el Cubaneleco perdió los estribos cuando su catcher le hizo un pobre tiro a la inicial, que echó a perder la posibilidad de un doble play y dió tres carreras a los muchachos del Regla, pero, primero debió haberse formado él mismo «la bronca», por no haberse sabido cuidar durante la semana, a pesar de que «hab a sido señalado con anterioridad para pitchear»... Según dijeron sus propios amigos de la Víbora en los stands del VTC, este joven lanzador pitcheó el jueves, pitcheó el sábado con una bola forrada con tape y el domingo por la mañana trabajó en el campo corto de un team... En estas condiciones, era imposible esperar que abriese en forma el partido de la tarde. De ahí sus tres bases por bolas iniciales del game!!!... El Cubaneleco estuvo flojo el domingo frente al Regla, y el hueco mayor fué la tercera base... ¿Por qué no habrá jugado el pequeño Valero, que la semana anterior apareció en el short?...Este chico nos lució un jugador aceptable el primer día que lo vimos en acción... Nota confidencial: «Curly Top» Quintela pivotea los dobles plays en segunda como si estuviese tirando al goal!!!! . .

¿IRA LA SERIE SAN CARLOS VS. ATLETICO DE CUBA?

Firmaron a Leroy Haynès con el viejo Geo Godfrey

FILADELFIA, marzo 24. (AP).—Leroy Haynes, conquistador de Frimo Carnera con un sorprendente knock out de tres rounds y George Godfrey, que fué considerado una vez la esperanza negra, han sido firmados para enfrentarse en un bout a 10 rounds que tendrá lugar el próximo día 13 de abril.

Se jugará esta noche en el floor del Atlético de Cuba el tercer juego de la serie

Las muchachas de Placetas llegaron ayer a las dos de la tarde, convencidas de que hoy terminarán la lucha con una impresionante victoria. Las del Hispano confían en una reacción

Después de experimentar dos derrotas consecutivas a manos del equipo del Liceo de Placetas, las muchacha, del club Hispano, campeonas juniors de la Habana, regresaron ayer por la mañana a esta ciudad, bastante optimistas y casi convencidas de que pese a la indiscutible ventaja que han alcanzado sus rivales, ellas sabrán venir de atrás para empatar la serie y ganar.

Los breaks estuvieron constantemente en contra nuestra en los dos primeros game.»—nos dijo ayer el coach Nardo Zapico, que es uno de los más esperanzados en que la reacción ha de producirse.

«Nuestras mejores jugadoras tuvieron que salir del juego y fallamos canastas imposibles. No creo que esto podrá repetirse en la Habana, donde nuestras muchachas han de trabajar ante un público que deseará ardientemente su triunfo».

Zapico no se queja abiertamente del comportamiento de los fanáticos de Placetas, pero, admite que en algunos momentos sus muchachas tuvieron que «jugar ante el rojo vivo». Dice que los fanáticos tuvieron pequeños momentos de exaltación en los que las decisiones de los referees se hicieron difíciles.

Nosotros no creemos que esto haya sido causa de las dos derrotas, desde luego, pero, suponemos, examinando el asunto desde un plano imparcial, que las chicas del Hispano no habrán dado todo lo que pueden, al verse jugando ante un público numerosísimo que no las alentó en ningún instante. Esto desanima, y ello habrá sido causa de que hayan jugado menos de lo que pueden.

Nardo achaca también sus derrotas a la lesión experimentada por la Hermelo, y a la salida y suspensión de Juana Trueba, pena que estima fué demasiado severa.

LLEGARON LAS PLACETEÑAS

Las simpáticas chiquillas de Pino Puebla, que tienen en Nena Gutiérrez su más firme columna, llegaron ayer a las dos de la tarde y enseguida descansaron. Su coach está convencido de que hoy ganará el tercer juego y dice que «de este modo cumplirá la palabra que dió al salir de la Habana». (Se recordará que Pino, al marcharse de esta ciudad después de ultimar los preparativos de la justa, declaró al DIARIO DE LA MARINA, que la serie no llegaría nunca a su cuarto game).

Todas las muchachas vienen animadas y esta noche han de hacer una impresionante aparición en el floor del Atlético para medirse con las hispanófilas.

El coach Pino estima que sus jugadoras aumentarán su punch en el match de hoy para dar a Placetas el campeonato invictas.

«Nuestras muchachas son las mejores que hay en juniors y derrotarán fácilmente al Hispano. Ya demostraron su poderío en Placetas y ahora solo nos resta ganar hoy para acabar. Después, puede que vayamos al senior...»

ADELINA ES PLACETEÑA

No queremos decir con esto que la popular Adelina Sepúlveda haya nacido en Placetas. Nada de esto. Adelina es un producto de la Habana, según tenemos entendido, pero, sus simpatías están en esta serie con las muchachas del interior, y ayer mismo fué a visitarlas para desearles la mejor suerte del mundo.

Poupee Puig, acompañó a Adelina en la visita que hizo al hotel de las graciosas visitantes, y se unió a su profesora en los «good wishes».

EL GAME DE HOY

El match de esta noche, que puede resultar muy bien el último de la serie, comenzará a las nueve y cuarto en punto, y promete resultar de enorme interés. Se dará en el floor del club Atlético de Cuba, donde precisamente se han celebrado este año los mejores games de basket ball.

BUENAS PELEAS HABRA EL DOMINGO EN MIRAMAR POR BOXERS AMATEURS

Baby Canzoneri, el maravilloso e invicto paper weight, contra Armando Quijano, ídolo del Country Club, por el cinturón de las 104 libras.

Baby Face Colón y Havana Echevarría, en el semifinal de magno cartel, en eliminación final por la faja bantam weight. El domingo, a las 9 de la noche, la Comisión Popular de Boxeo Amateur de Cuba, presentará en el ring de Miramar Garden un magno cartel, a base de peleadores de reconocidos méritos dentro del cuadrilátero: Navarrete del Habana Country; Kid Gastón, Young Calimete, Napoleón de la cuadra de La Amistad, Santiago Villar y el campeón oriental Jorge Rached.

En el bout estelar, Baby Canzonery, ídolo de los fanáticos amateurs, cuya cadena de victorias lo acreditan como un peleador de primera fila, hará frente a Armando Quijano, en su afán de obtener el codiciado fajín de los papers de Cuba.

Los oficiales: Juan Oliva, de referee; y Ciro y Marcos Rodríguez y Carlos García, de jueces. Anunciador: Marrero

Los precios populares: 10 centavos grada, 20 ring y 30 balcony.

Primera pelea: YoYung Calimete vs. Kid Gastón.

Segunda pelea: Santiago Villar vs. Angel Navarrete.

Tercera pelea: Jorge Rached vs. Young Severo.

Semifinal: Baby Face Colón vs. Havana Echevarría.

Estelar por la corona paper: Baby Canzonery vs. Armando Quijano.

TOPICOS FUTBOLISTICOS

Por PETER

—Junta de la Juventud.
—Otra de los gallegos.
—Sobre los próximos matches.

El próximo domingo vuelven a jugar Juventud Asturiana y Deportivo Centro Gallego... pero no entre sí (pueden descansar los enfermos del corazón), sino con distintos equipos rivales.

La Juventud Asturiana, jugará contra el Hispano y el Deportivo C. Gallego contra el Olimpia.

La afición, como es natural, estará pendiente esa tarde de lo que hagan «tigres» y «leopardos», pues si a alguno de éstos se le ocurre hacer algo extraordinario, se produciría una hecatombe en uno de los dos teams que vienen luchando por el primer puesto del Campeonato.

¡Y cómo se alegrarían los iberistas de que tal cosa sucediera!

Un detalle queremos significar:

La Juventud le ganó en la primera vuelta al Hispano, 1x0.

En el match de la segunda vuelta, empataron a cero.

¿Qué sucederá el domingo?

¿Otra hecatombe? Es lo más seguro, porque esta puede producirse en un nuevo triunfo de los astures por cuatro a cero, o en una victoria del Hispano, que para el caso es lo mismo.

Todo consiste en que los atletas asturianos aprovechen el domingo para disfrazarse de bobos.

Hoy celebrará junta el Comité de Damas y la Sección de Recreo de Juventud Asturiana

Han citado a los componentes de ambas secciones para las nueve de la noche de hoy miércoles.

Y entre las cosas que hay señaladas en la orden del día, aparece el aviso de la fecha del Baile de las Flores y el de un festival que hay en perspectiva.

Luego se explica el por qué de esa reunión conjunta.

Una nota del Club Deportivo Centro Gallego:

La Habana, marzo 24 de 1936.

Señor Pedro Fernández Alonso.
DIARIO DE LA MARINA.
Habana

Muy señor mío:

Molestando una vez más su atención me dirijo a usted para que por medio de la Sección Futbolista que con tanto acierto usted dirige, se sirva citar a junta ordinaria de este club para el día 24 del corriente mes a las ocho y media de la noche, rogando la más puntual asistencia.

Aprovechamos esta oportunidad para reiterarle nuestra mayor consideración y afecto y quedar como siempre atentos y s. s.,

Deportivo Centro Gallego.
Aurelio NOVOA,
Secretario.

La junta de anoche en la Federación de Futbol de la Habana fué de tiro rápido. Rapidez que se imprimió de exprofeso para que el auxiliar de secretaría, señor Manuel García, pudiera irse al lado de su esposa, la cual se halla enferma en el sanatorio «Damas de Covadonga»

Sólo se leyó el acta de la sesión anterior; las actas de los partidos del pasado domingo en el Stadium Cerveza Tropical, así como algunas actas de jugadores y se confeccionó el programa del domingo.

También se acordó en firme dar la fecha del 20 de mayo para que los cronistas balompédicos organizaran la Fiesta del Futbol.

Mañana publicaremos la nota oficial.

Muchos son los atractivos que se están buscando para la gran verbena que ofrecerá el Deportivo Centro Gallego en el Stadium Cerveza Polar, el próximo día 4 de abril.

Anoche nos dijo el señor Eugenio González, presidente de dicha institución, que ya tenía asegurado para esa fiesta los mejores conjuntos musicales.

Asegurado, pues, el detalle que más aprecian los buenos bailadores.

El Club Deportivo Candado dará una fiesta de puños el próximo día primero con carácter benéfico

Se ofrecerá un buen programa entre pugilistas amateurs y en el programa también habrá algunas exhibiciones por los boxers de más cartel. William Othon en el gran programa

El Club Deportivo Candado, esa entusiasta y simpática institución que labora de manera inustitada al mayor auge de nuestro deporte de los puños, ha confeccionado para la noche del día primero de abril en el stadium Arena Cristal, un gran programa de boxeo, en el cual harán su presentación notables pugilistas estrellas cubanos y españoles que conviven con nosotros, y son muy queridos por sus dotes de simpatías. Kid Chocolate, la estrella máxima del boxeo cubano, doble campeón mundial, figurará en este cartel boxístico, actuando de referee en dos de los encuentros de exhibiciones que se celebrarán en dicha fiesta de puños. Fillo Echevarría, el sensacional pugilista hispano también será visto, actuando de árbitro, en otras dos peleas de exhibiciones.

MUY BUENAS PELEAS

El programa que se ha combinado para la noche del primero de abril, es de lo mejor. Constar de tres peleas a base de pugilistas amateurs de los más destacados, y de cuatro grandes exhibiciones entre boxeadores profesionales de indiscutible valer.

William Othon, la estrella del boxeo amateur, vencedor en casi todas sus peleas por la vía más rápida, aparecerá en este programa contra Vicente Pena, púgil muy bueno, que hará que William brinde una demostración convincente de sus conocimientos. William y Pena, irán a una pelea de exhibición a tres rounds. Reinaldo Gutiérrez, un peleador prometedor se las verá contra Diéguez, en la primera pelea. Miguel Vázquez, contra Salvador Cordillo, en la segunda pelea. Raúl Coego, el hermanito del campeón Joe Coego, se batirá contra José Pedroso, en la tercera pelea de los amateurs.

Kid Sila contra Cheo Barge, en la primera exhibición de los profesionales. Kid Juancito, campeón bantam weight de Cuba, contra Chinito del Mercado y Mariano Arilla, el magnífico púgil hispano contra Jesús López.

Los precios de las localidades para esta función, estarán al alcance de todos los bolsillos, pues las sillas de ring sólo costarán 40 centavos, preferencias 30 centavos y gradas 20 kilos.

JABEANDO

—¿Qué dice la Comisión?
—¿Puede un referee noquear?
—Injusticia contra Arilla.

Aún la Comisión Nacional de Boxeo y Luchas no ha dicho esta boca es mía, en el asunto del programa boxístico del pasado sábado en el ring de la Arena Cerveza Cristal

No hay derecho a que un referee se anote un knock-out. Y mucho menos a que lo permita la Comisión.

Hay que estudiar el asunto de Mario Hernández y Kid Sila, bajo tres aspectos en que se procedió en contra de las leyes establecidas en el boxeo.

Primera: que se empezó a contarle a Sila, sin antes enviar al contrario a la esquina más distante.

Segunda: que se contó rápidamente, sin pensarse a saber que entre un movimiento y otro del brazo del referee, tiene que haber un segundo.

Y tercera: que cuando el referee contó nueve, ya Kid Sila se había incorporado.

Cualquiera de los tres motivos es suficiente para anular la pelea

En cuanto a la decisión dada en la pelea de Mariano Arilla y Kid Pintado, nada se podrá hacer porque en los errores de apreciación hay que aceptarlo todo, incluso a que se le de una pelea a quien la ha perdido.

Los errores de los jueces del boxeo se suceden como las de los umpires en el baseball. Y es porque los jueces parece que quieren decidir con la prontitud que requieren las jugadas de la pelota.

Por lo regular, esos señores no se ponen a pensar más que en el eco que producen los boxeadores en las gradas. Y esto hace que muchos boxeadores que cuentan con simpatías, salgan vencedores del ring sin haber hecho nada para ello.

Se ha demostrado muchas veces. Y últimamente lo pudimos advertir en la pelea de Mario Hernández con Quintanita Y finalmente en el bout de Arilla y Pintado.

Arilla ganó por la clásica milla, pero la afición aplaudió a Pintado porque es un muchacho simpático, porque es valiente y porque le resistió ocho rounds a Mariano. Aplausos merecidos. Ahora que, de eso a dar la pelea tablas, «por agradar al público», no hay derecho.

Los jueces son jueces, y como tales tienen que suministrar justicia sin entrar en detalles sentimentales.

Además, señores, ¿por qué se le quería exigir a Mariano que noqueara a Pintado? No saben que Arilla tiene una pelea en perspectiva y nada menos que contra Baby Oriental, y que ese encuentro lo aceptó para coger confianza, teniendo precisamente en cuenta las buenas condiciones del chico matancero. Quiere decir, que no se iba a esforzar, mantuvo la pelea, con un margen bastante amplio para vencer Noquear a Pintado representa exponerse, y en esa pelea que no se ganó ni para árnica, iba Mariano Arilla a exponerse a no poder pelear después contra Baby Oriental.

Ningún boxeador profesional que sabe que puede ganar jabeando, hace algo más que eso. No tenemos necesidad de enumerar casos, porque los que conocen el arte de los puños, saben que esto es la biblia.

¿Por qué, pues, aspiraban a que Arilla noquease para que demostrara la superioridad sobre Pintado?

No se cieguen, señores jueces. Dejen eso para los aficionados que por lo regular, como dice el dicho: «ven la paja en el ojo del boxeador contrario y no la viga en el del ojo del bóxer de sus simpatías.

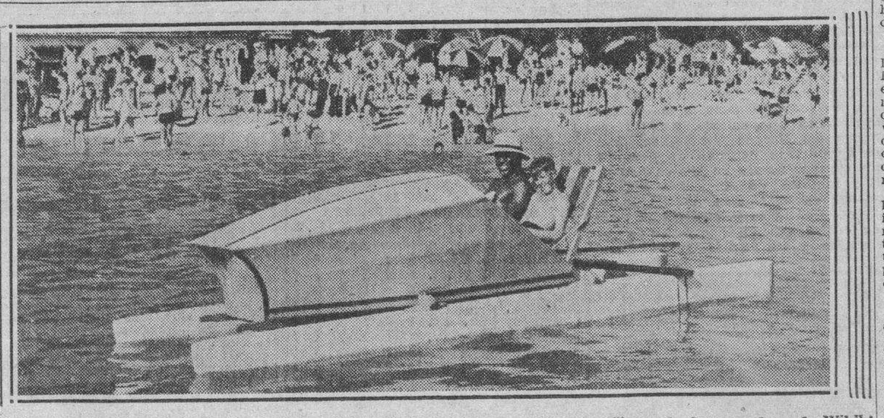

EL BOTE BICICLETA.— Este elegante vehículo atrajo poderosamente la atención en la famosa playa de Wikiki en Honolulu (Islas Hawaii) Tiene dos hélices grandes que funcionan por un sistema de pedales semejantes a los de las bicicletas pero que multiplican el esfuerzo y la propulsión en enorme escala. El bote-bicicleta es notable sobre todo por la velocidad que desarrolla y que le ofrece gran porvenir como elemento de deporte.

CON UN RALLY DE CINCO CARRERAS DERROTO EL BOSTON A LOS CARDS.

BRADENTON, Fla., marzo 24. AP. Un inning solamente fué necesario para que los Medias Rojas de Boston derrotasen a los Cardenales de San Luis en el encuentro celebrado hoy por ambas novenas aquí. Un home run de Rick Ferrel, con dos en las bases, le dió colorido a esa entrada.

Wesley Ferrell fué el pitcher ganador. Paul y Dizzy Dean, pitchers rebeldes hasta ayer, presenciaron el game desde los stands.

La anotación fué:

Boston (A) .	000	050	000	5	10	0
S. L. (N) .	101	001	000	3	9	0

DEBUTARON TERRY Y HANK LEIBER EN EL LINE UP DE LOS GIANTS Y GANARON

Dothan, Alabama, marzo 24. (AP). Los New York Giants, teniendo a Hank Leiber y a Terry en el lineup, acabaron hoy con los Cubs de Chicago, pegándole un total de 20 hits por 15 carreras a dos pitchers de Grimm, para ganar con facilísimo score:

La anotación fué:

New York .	301	021	053	15	20	0
Chicago . .	010	020	001	4	11	2

Baterías: Smith, Coffman y Mancuso: French, Bryant y Stephenson.

LA LUBRICACION COMPLETA EN CINCO ETAPAS ★

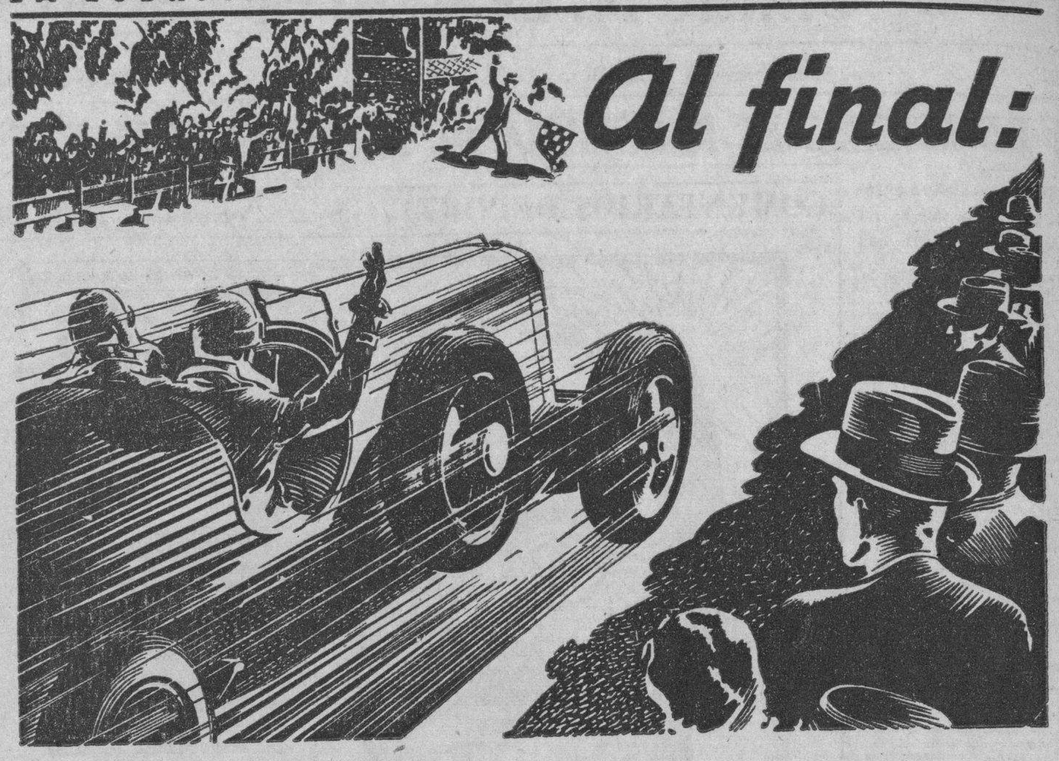

PRIMERO Essolube!

VENCEDOR ABSOLUTO POR SUS CINCO CUALIDADES ★

ESSOLUBE llega a la meta, vencedor en todas las 5 etapas de esta prueba impuesta por la ciencia para una lubricación perfecta. ESSOLUBE ha triunfado por su Consumo Mínimo - Larga Duración - Residuo Mínimo - Fluidez Inalterable y Viscosidad Constante.

Esto significa para usted que ESSOLUBE es económico; lubrica mejor; no resta potencia al motor; facilita su arranque y presta mayor protección.

Estas no son teorías. Son hechos previstos en el laboratorio y comprobados prácticamente en los caminos de más de 26 países. ESSOLUBE triunfó, por otra parte, en 35 grandes carreras automovilísticas.

Uselo y optará por el primer aceite que posee todas las cualidades esenciales de un lubricante completo.

EL AS DE LOS ACEITES - EL ACEITE DE LOS ASES

STANDARD OIL COMPANY OF CUBA

Promete resultar de gran interés la temporada de atletismo del presente año

La Liga Social ofrecerá el único field day de novicios que se dará este año. La Unión Atlética anuncia un gran meet libre, en el que tomarán parte todas las estrellas de Cuba. Detalles

(Por JULIO NAVARRO)

La Federación Nacional de Atletismo, después de tener en carters un magnífico programa, se ve precisada a celebrar solamente una competencia este año. El 18 y 19 de abril es la fecha señalada y la categoría será libre. La Federación pensaba efectuar tres field days, dándole chance a todos los atletas, afiliados o no, Juniors y Seniors pero la imposibilidad de contar con una pista donde celebrar los meets, han hecho que todo no haya sido más que una ilusión.

Es lástima que la mejor pista que tenemos o la única en buen estado, se emplee para competencias particulares en vez de usarla para las Nacionales como las que se iban a celebrar por la Federación Nacional.

Seis Track Meets se pensó al principio de año que podrían celebrarse, pero en estos momentos solamente se piensan efectuar tres, dos por la Social y uno por la Federación, ya que no hay más fechas libres en el Stadium Tropicalino.

EN PROYECTO

Después de celebradas estas tres competencias, ambos circuitos piensan llevar a cabo un meet con los tres primeros lugares de cada field day Senior. Este Track meet le dará un poco más de colorido a la temporada y marcará el inicio de las series entre los ganadores de ambas Ligas en años venideros. Esta competencia, además, servirá para declarar al verdadero campeón Nacional y alentará a los organizadores para que preparen a sus atletas, brindándoles muchas más competencias y de este modo poderse llevar los máximos honores a sus respectivas organizaciones.

EL MILAGRO

Como dijimos antes, La Unión solamente celebrará una competencia libre el 18 y 19 de abril y debese esta celebración al gesto de Sportmanship de tres figuras destacadas del sector, Gerardo Coyula, Darío Alvarez y José A. Sordo, que privaron de una competencia a La Social para cederla a la Federación Nacional y que ésta pudiera celebrar aunque fuera un solo meet.

Estos deportistas de buena fe, trabajan afanosamente para que la serie inter Ligas del 20 de mayo sea una realidad y según tenemos entendido todo parece estar arreglado definitivamente y solamente habrá que esperar a que llegue la tan ansiada fecha.

EL 12 DE ABRIL

La Comisión de Track de la Liga Social romperá el fuego el próximo día 12 de abril con el único field day Junior que se dará esta temporada.

Darío Alvarez, Presidente de esta Comisión, trabajará arduamente para que todo quede en regla y ya son muchas las Sociedades que se están preparando con esmero para acudir en numeroso entry a disputarse el título de novicios.

Cuba Nueva, por primera vez en este evento, suena como posible candidato, pero el ADC, Deportivo Hacienda y el Miramar Yacht Club, no marchan de acuerdo con esta corriente de opinión y dicen: «ya hablaremos mas adelante».

El Club Ferroviario parece que no volverá a estar representado como en años anteriores, donde era siempre candidato de empuje, pero no obstante, estará allí y cooperará al buen éxito de la fiesta. De igual manera lo harán el San Carlos, Liceo de Güines, Círculo de Artesanos, Liceo de Placetas, etc.

LOS CLUBS DE LA UNION

La Unión Atlética de Amateurs ha dado permiso a todos sus Clubs afiliados para que puedan competir en Atletismo en la Liga Social.

De esta manera resultará brillante la competencia de novicios y Sociedades como el Vedado Tennis Cubaneleco y Atlético de Cuba, que se preparaban para el Junior de la Federación, no perderán el training y se podrán medir con los de su categoría teniendo un gran chance de capturar el triunfo.

El Vedado y Cubaneleco están mejor preparados que el Atlético en estos momentos, pero los Tigres son muy peligrosos y si logran un grupo mayor al de ahora, no habrá mas favoritos que ellos. Tomen nota: Cuba Nueva, Miramar, ADC y Hacienda, sin excluír a los Marqueses y Eléctricos.

Sixtico Morales reaparecerá con Mario Hernández el sábado en el ring de la Arena Cerveza Cristal

Será un encuentro en el que Sixto podrá demostrar sus buenas condiciones actuales. Mario está en magnífica forma aún cuando lo de Kid Sila fué un triunfo que no le favorece

JUEGOS DE EXHIBICION

En Daytona Beach, Fla.

Baltimore IL (12)	01	111	003	19	16	0
Chattanooga SA	010	000	040	5	7	7

Gibbs, Anderson, Bruner y Spencer, Florence; Petticolas, Wright, Harkrade y Wynne, Perkins.

En Palatka, Fla.

Montreal IL	000	000	000	0	1	2
Louisville AA	000	001	00x	1	10	0

Granger, Smith, Wilson; Bass, Shaffer, Marrow y Ringhofer.

En Laredo, Texas.

S. Antonio TL	000	300	001	4	9	1
Pittsburgh (N)	011	100	000	3	8	1

Miller y Spence; Lukas, Birkofer, Weaver y Todd, Padden.

En Lakeland, Fla.

Boston (N)	101	000	001	3	7	1
Detroit (A)	011	000	002	4	9	0

McCloskey, Speisman, Benge y López, Mueller; Lawson, Phillips y Hayworth.

En Tampa, Fla.

Phila (A) »	000	003	100	4	8	2
Cinci (N) .	401	000	00x	5	5	0

Kelley y Savino; Hollingsworth, Nelson y Campbell.

En Lake Wales, Fla.

Phila (N) »	021	015	030	12	18	2
Milwkee. AA.	000	214	020	9	9	0

Davis, Passeau y Grace; Heving, Hatter y Brenzel.

En Deland, Fla.

Was. (A)	210	010	000	4	10	2
Minn. (AA)	101	110	10x	5	10	1

Appleton, Lanahan y Bolton, Starr; Bean Prim y Crompton.

DERROTO EL EQUIPO DE HERSHEY AL CLUB MATANZAS EN B. BALL

Después de una serie de derrotas, el Hershey Sport Club, logró anotarse una victoria, lo que no había podido hacer después que finalizó la serie con el Deportivo de Cárdenas, venciendo fácilmente al Club Matanzas en el juego de base ball celebrado el domingo 22 en Hershey Park, siendo el score final 23 por 2.

El Matanzas usó cuatro pitchers para poder contener el ataque Hershiano, siendo Santa Cruz y Romero, los que más castigaron los lanzamientos de los pitchers matanceros que bataeron de cinco cuatro.

Viego presentó varias caras nuevas, destacándose el lanzador Dominich, que en cuatro innings que ocupó el box solamente permitió un hit, y Angel Rodríguez, el short stop de Jaruco, que está ocupando con gran acierto el puesto de Quilla.

Joaquín Viego, que estaba preocupado por las constantes derrotas, ya se halla más satisfecho con las dos nuevas adquisiciones si logra firmar como lo espera cuatro players de verdadero calibre, tendrá sin duda los clubs de la Habana que vencer al Hershey, para conquistar el Campeonato de la Liga Nacional de Amateurs.

Es una buena noticia para los fanes del patio. Lo es, por muchas razones y entre ellas y muy principalmente, porque se le está brindando una magnífica oportunidad a un pino nuevo que se ha destacado, que en sus dos pasados encuentros ha demostrado hasta la saciedad, que tiene color y bien subido por cierto.

No se está haciendo con este joven cubano lo que desgraciadamente se ha hecho con otros muchos. Se le está proporcionando la mejor y única manera de que nos acabe de convencer de lo que de él podemos esperar.

UNA ESPLENDIDA CARRERA

Lo que en Cuba precisamente mata el boxeo, es la falta de buenos boxeadores, de atletas de mucho colorido. Y si estos atletas no abundan, no es porque el cubano no tenga metales suficientes, sino porque por las o por nefas, cuando se les ve ir subiendo en vez de ayudárseles y brindarles aliento, se les desanima echándolos al más completo olvido.

La carrera de este Mario Hernández es una de las más brillantes. No vamos a hacer hincapiés sobre si se le contó prematuramente o no los diez segundos de ritual a Kid Sila. Es el caso, que un novato que tenga calibre suficiente para hacer rodar mentado, debe ser seguido con mucho interés y se le deben brindar las mejores oportunidades.

Le hemos visto combatir en dos ocasiones contra hombres de mucho cartel. Con Baby Face Quintana llevó a cabo una pelea fenomenal y sobre ella se hicieron muchos y muy variados comentarios. Hubo periodistas que creyeron que unas tablas hubiesen estado muy acertadas. Fué una pelea fenomenal en que ambos muchachos hicieeron gala de su valor y de sus magníficas condiciones.

En si pelea con Sila, el pasado sábado, no se le pudo ver en su mejor ventaja por causa de haberse equivocado el referee. Pero se pudo apreciar las magníficas cualidades que adornan a este joven atleta que ha llevado a cabo un «sport» boxístico, del cual podría sentirse orgulloso cualquier boxeador de mucha categoría.

Frente a Sixtico Morales le veremos hacer su mejor trabajo. Acaba de regresar el pequeño excampeón de una tournee muy interesante por Yankilandia. Sixtico es un hombre que posee muchos recursos, que es muy joven, muy valiente y muy agresivo. Su experiencia es magnífica y si Mario Hernández logra derrotarlo, no tendremos que ir muy lejos para encontrar el contrario indicado de Joey Coego.

Los promotores nos dicen que para completar la buena obra, presentarán un excelente programa. Eso es bueno, porque hace falta que muchos fans vean la labor del nuevo que va subiendo y lo comparen de modo que cuando le toque—caso de vencer a Sixtico—pelear en opción al campeonato, no crean que se trata de uno de esos tantos retos que a nada conducen.

Repetimos que ha estado muy bien pensado eso de echar al muchacho el próximo sábado. Así es, precisamente, peleando continuamente como se hacen los verdaderos campeones y no gastándose en prolongados y desluciados entrenamientos.

L. GONZALEZ,
Corresponsal.

M.E.C.D. 2016

EL MERCADO DE CRUDOS REACCIONO DE MODO FAVORABLE CON IMPORTATES VENTAS A 3.65 Y A 3.70

BOLSA DE NUEVA YORK

(Cierre de ayer por el hilo directo de Luis Mendoza y Compañía)

—A	
Am Radiator	23⅝
Adams Expr	12⅛
Air Reducc	187¼
Alaska Jun	15
Alleghany	3⅝
Allied Chem	195½
Allis Chal	46½
Amer Can	122
Am Car Fou	35¼
Am F Pow	8⅝
Amer Ice	3⅞
Amer Inter	11½
Amer Loco	31½
Am P Light	12⅞
Amer Smel	87⅛
Amer Sugar	53½
A C Alcohol	28⅞
Amer T and T	162
Am Tobac A	90
Am Tobac B	92¼
Am W Works	22½
Am Woolen	10⅛
Anaconda C	34⅞
Atchison	74¼
Atlan Coast	28¾
Atlan Ref	32
Ass D Goods	16
Auburn Auto	50½
Aviat Cor	7¼
Amer Bank	51⅜
Amer Metal	34¾
—B	
Baldwin Lo	5½
Balt and Ohio	19⅛
Bendix Avi	25
Best and Co	52½
Beth Steel	56⅜
Borden Co	28½
Briggs	61⅛
Brook Man	49¾
Byers A M	22½
—C	
Can Pacif	12⅞
Cann Mills	—
Case T Mach	140
C de Pasco	54⅜
Ches and Ohio	57¾
Chi R Islan	2⅜
Chrysler	95¼
Coca Cola	90¼
Col Carbon	113
Comm and Sout	3⅛
Congoleum	40
Cons Cigar	10½
Cons Gas	34¼
Cons Oil	14½
Cont Can	81¼
Cont Oil	35⅝
Corn Prod	73
Coty Inc	6¼
Cuba Co	2
Cub Amer S	11½
C Am Sug, p	98
Cmm-l Solv	21½
Chesapeake	67
Col Fuel	37
Cruc Steel	37
Cons R Cuba	7⅝
—D	
Del Hudson	43¾
Del and Lack	18½
Drug Inc	14¾
Dupont	148½
—E	
East Kodak	161¼
El Auto Lit	40
El Pow Lig	15
Elec Bond	23⅝
Erie (R R)	14¾
—F	
Fox Film C	28½
Frep Texas	32¼
—G	
Gen A Tank	56½
Gen Asphalt	32⅞
Gen Elec	38⅞
Gen Foods	35
Gen Motors	64⅜
Guantánamo S	2¾
Gillet Saf	17¼
Gimbel Bros	9⅝
Gold Dust	19⅞
Goodrich R	19⅝
Goodyear	29⅜
Gen Bronze	10
Great North	37
—H	
Hershey, com	77¼
Homestake	—
Houston Oil	11
Hudson Mot	17¾
—I	
Illi Cent	23⅛
Interb R T	15¾
I B Machine	—
Int Cement	48½
Int Nickel	49¼
Inter Tel	16¼
Ilin Glas	155
—J	
John Mansv	113
—K	
Kroger Groc	23⅞
Kresge S S	22⅝
Kelvinator	24½
Kennecot	37⅞
—L	
Lambert Co	23
Ligg Myers	101¼
Loew-s Inc	47⅛
Loose Wiles	—
Lorillard	22½
Louisv Nas	68
Ludlum Stl	28½
Lehman Cor	97¼
Liquid Carb	39¼
—M	
Macy (H R)	45⅜
Montgomery	40⅛
Miss Pac, c	3¾
Miss Pac, p	6⅛
Min Honeyw	—
Murray Corp	20⅛
—N	
Nash	19⅜
Nat-l Dist	31¾
Nat-l Bisc	34¼
Nat-l Cash	26¼
Nat-l Dairy	23¾
Nat-l P Li	11⅞
N Y Central	35¼
North Amer	37⅜
Norfolk and W	234½
Nort Pacif	29¾
—O	
Ohio Oil	15½
Otis Elev	30¼
Otis Steel	18⅞
—P	
Packard Mot	11⅝
Paramount	9¾
Pennsylvann	34
J C Penney	72¼
Pullman Co	42¾
Proc Gamble	46
Pure Oil	23⅞
Puerto Rico	32⅝
—R	
Radio Corp	13⅛
Rep I Steel	23¾
Reynolds	53⅜
Royal Dutch	—
—S	
Safeway Sts	30⅛
Sears Roeb	64
Simmons Co	28¾
Soc Vacuun	14⅝
St Paul, p	4½
So Pacific	33½
South Ry	17⅛
Stan Brands	16¾
Stand Gas	8¼
Stan N J	66⅝
Stan Oil C	45¾
Stemart War	20⅝
Studebaker	12⅞
Sun Oil	89
—T	
Texas Co	37⅜
Texas Gulf	35
Timken Roll	69
—U	
Union Carb	84
UPacific	135
Union Oil	26½
United Cor	7⅜
Uni Cor, pfd	45¼
Unit Fruit	74¾
U S Rubber	27⅝
U S Steel	63¼
U Aircraft	25⅞
U S Ind Alc	48¼
—V	
Vanadium	22¼
—W	
Warner Bros	12⅝
West Union	87
West Elec	113¼
Woolworth	49⅞
W Wrigley	76¼

Los fabricantes de tabacos van a estudiar un proyecto que tiende a evitar algunas falsificaciones

El proyecto contiene un sistema que garantiza de modo efectivo la legitimidad del producto. Los certificados de origen reglamentados de un modo justo y prudente

Bajo la presidencia del señor Francisco Solaún y Gonzáález, se reunió la Junta Directiva de la Unión de Fabricantes de Tabacos y Cigarros, para celebrar la sesión ordinaria del mes en curso.

Actuó de Secretario, por sustitución reglamentaria, el Subsecretario señor José C. Beltróns; y una vez leída por éste y aprobada por la Junta, el acta de la sesión ordinaria efectuada en 27 de febrero próximo pasado, se dió cuenta con el movimiento de fondos en la Tesorería desde el día 28 del último citado mes.

Después aprobó la Junta el envío del telegrama que se dirigió al señor Presidente de la República el día 19 del actual, en relación con la proyectada legislación sobre seguros y el mercado de Inglaterra para nuestro tabaco torcido, que tiene en esa nación su más importante mercado; y se enteró de los telegramas enviados al propio señor Presidente y al Secretario de Agricultura, doctor José L. García Baylleres, felicitándolos por el día de su santo.

Luego quedó informada la Junta de la comisión conferida al doctor Oscar Díaz Albertini, representante personal del señor Secretario de Agricultura en Estados Unidos, para el azúcar y el tabaco, al objeto de que investigue en Washington lo que pueda hacerse a fin de lograr que las exportaciones de nuestro tabaco con destino a dicho país reciban un trato arancelario menos drástico que el que recibirán si por consecuencia de la declaración del Secretario de Agricultura de dicha nación, tiene que satisfacer los derechos de importación que regían antes de ser concertado el vigente tratado de comercio entre este y aquel país.

Después se acordó contestar al señor Lorenzo S. Ruíz, que en tanto no se conozca el proyecto de Decreto Ley sobre propiedad industrial a que alude, no puede la Corporación opinar sobre el mismo.

Leído el proyecto de Decreto-Ley de la Comisión del Tabaco, reglamentando la expedición de certificados de origen para la exportación de tabaco, se acordó informar a dicho organismo que la Junta no tiene ningún reparo que oponer a su aprobación.

Conocidas dos copias de otras tantas cartas del doctor Telasco Ruiz Moreno, de Buenos Aires, remitidas por la Comisión del Tabaco para informe, y que tratan de la posibilidad de lograr una mayor protección de los tabacos habanos en la República Argentina, se acordó repartir copias de dichas cartas a los señores fabricantes de tabacos asociados para que estudien lo que informa el doctor Ruíz Moreno acerca del asunto y vean si pueden adoptar el procedimiento que dicho letrado describe para garantizar absolutamente sus productos contra las falsificaciones en la citada República.

Seguidamente se enteró la Junta de una carta del Director de la revista «Habano», señor Ricardo A. Casado, dando las gracias por el acuerdo de congratulación que se le comunicó, con motivo del notable trabajo que presentó en la sesión-almuerzo del Rotario de La Habana dedicada al tabaco, y tituló «Nuestro Tabaco y sus Problemas».

A continuación se concedió al vocal, señor Fernando Palicio Argüelles, la licencia que verbalmente solicitó con motivo de su próximo viaje a Europa.

Finalmente fueron aprobados 14 proyectos de informes sobre igual número de solicitudes de inscripción de marcas para tabacos y cigarros, y para dos modelos industriales, remitidos por la Secretaría de Comercio.

GODOY-SAYÁN
SEGUROS Y FIANZAS
(INSURANCE AND BONDING)
TELÉFONOS: M-9866. M-9867
AGUIAR 77.
HABANA. CUBA

EL CENTRAL SOFIA ENCLAVADO EN LA EXTENSA COMARCA DE BAYAMO, YARA Y MANZANILLO, A PESAR DE ESTAR LISTO PARA COMENZAR LA MOLIENDA NO PUEDE HACERLO POR FALTA DE LA CORRESPONDIENTE "CUOTA"

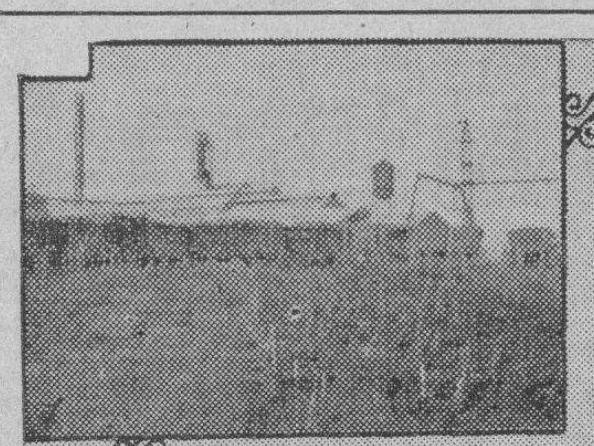

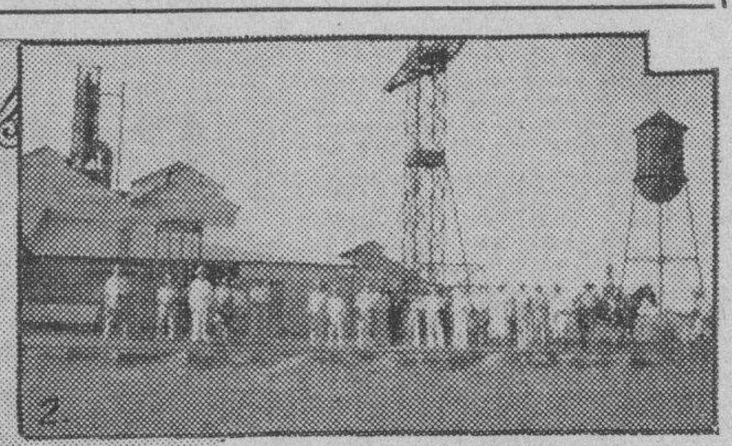

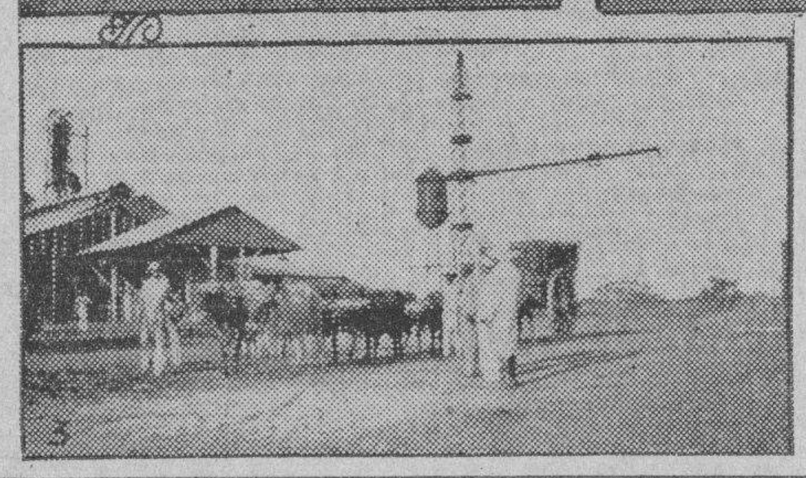

Entre los ingenios que esperan les sea asignada la cuota correspondiente para iniciar sus labores de la zafra actual, se encuentra el «Sofía», perfectamente acondicionado y listo para iniciar la molienda. Sólo esperan los miles de obreros de la comarca la orden del Secretario de Agricultura para comenzar los trabajos y con ello ver desaparecer la miseria que por la falta de trabajo pasan innumerables familias.

En días pasados el señor Rafael Padró, administrador de este central, se entrevistó con el Secretario de Agricultura, señor García Baylleres, explicándole las razones por las que urgía conceder al «Sofía» la cuota correspondiente a la presente zafra, o, en su defecto, la asignación de una cantidad prudencial de sacos a fabricar, de acuerdo con la caña disponible para este ingenio. Explicó también a la más alta autoridad de la Secretaría de Agricultura el señor Padró las condiciones actuales de los vecinos de aquella extensa zona, cuya situación se aliviaría rápidamente con el comienzo de las actividades del central de referencia, así como terminada la molienda con los trabajos de preparación para la próxima zafra y siembras de caña y demás labores.

En iguales condiciones que el central «Sofía», se encuentra el «Fajardo», enclavado en la provincia de la Habana, que arregladas sus dificultades, se dispone a iniciar en estos días su molienda. Ambos, tenemos entendido, recibirán simultáneamente la asignación de la cuota correspondiente.

El «Sofía», por su parte, completamente remozado, hizo en el día de ayer sus pruebas satisfactorias y la estridencia de su sirena llevó a los vecinos de la comarca con el toque de llamada al trabajo la esperanza de días mejores.

El Secretario de Agricultura ha prometido al administrador de este ingenio, vistas las ventajas que el inicio de su zafra trae aparejadas para los vecinos de aquella localidad, resolver rápidamente los trámites necesarios para el inicio de los trabajos, prometiendo, a su vez, que la zafra del «Sofía» será iniciada en los presentes días.

Próximo homenaje a Casteleiro en la urbe yumurina

Participaron del mismo los demás dirigentes de la Cía. de Jarcia. Labor encomiada

El próximo domingo, veintinueve de los corrientes, tendrá efecto en Matanzas un acto en honor del señor Segundo Casteleiro, presidente de la «Compañía de Jarcia de Matanzas», y de los demás directores de esta entidad que administraron los intereses de la misma hasta comienzos del año actual.

El acto consistirá en un almuerzo que será servido en las Cuevas de Bellamar. Lo han organizado los accionistas de la mencionada Compañía, deseosos de ofrecer un público reconocimiento al señor Casteleiro y sus compañeros por la inteligente y fructífera labor realizada por éstos.

Precisamente el dos del mes actual la Compañía de Jarcia de Matanzas recogió los últimos setenta bonos de a mil pesos, de la emisión de $500.000 que había hecho y de cuyo acuerdo dimos oportuna cuenta. Fué el resultado de una inteligente y sana administración que permitió la liberación de esos bonos antes de su vencimiento.

Y esa inteligente y sana administración, de año tras año, es la que justifica la iniciativa de los accionistas de la Compañía de Jarcia de Matanzas que acabamos de decir.

Más MERCANTIL en la Pág. 18

El ORO y la PLATA

Cotizaciones efectuadas ayer, al cierre de la Bolsa de la Habana:

Plata contra billete americano	99¼	99½
Oro acuñado contra billete americano	165	170

La garantía en la polarización y en el peso del crudo

El Instituto del Azúcar se ocupó ayer en ese asunto y adoptó medidas de eficacia

El primer acuerdo adoptado por el Instituto Cubano de Estabilización del Azúcar en la noche de ayer, fué enviar sentido mensaje de pésame al miembro de dicho organismo, señor Ricardo Cervera, con motivo del fallecimiento de su señor padre.

El Instituto estudió y acordó luego una Regla relacionada con la garantía de peso y polarización de los azúcares elaborados, señalando los documentos necesarios para dicho objeto.

Acordó también el Instituto recomendar al Presidente de la República la petición hecha por los dueños de la refinería «Sitio Liborio», a fin de que sea incluída ésta en la distribución de la cuota de consumo directo.

Empezó el Instituto a discutir otra Regla sobre los ingenios que tendrán derecho al aumento de cuota. El estudio de esta Regla ha de continuarlo el mencionado organismo en la sesión de hoy u otra próxima.

MERCADO DE GRANOS

Cierre ayer en Chicago, recibido por el hilo directo de Luis Mendoza y Compañía:

Avena:	
Mayo	25⅞
Julio	26¼
Septiembre	26⅞
Trigo:	
Mayo	97½
Julio	87½
Septiembre	86⅝
Centeno:	
Mayo	53
Julio	52
Septiembre	53
Trigo de Winnipeg:	
Mayo	82½
Julio	83⅜
Octubre	83¾

MERCADO DE MANTECA

Cierre ayer en Chicago, recibido por el hilo directo de Luis Mendoza y Compañía:

Mayo	11.15
Julio	11.17
Granel	10.65

BONOS DE CUBA

Cierre ayer en New York, recibido por el hilo directo de Luis Mendoza y Compañía:

	Comp.	Vend.
Speyer, 5%	102⅛	—
Speyer, 4½%	95	—
Morgan, 5%	99¾	—
Morgan, 5½%	100⅛	100¼
Obras Públicas	47	48
Hav. Elec. Ry., 5%	—	—
Hav. Elec. Ry., 5%	—	—
Cuba Railroad, 7%½	57⅛	60
Cuba Railroad, 5%	54½	56¼
Cuba Northen, 5½%	60⅛	61
Eastern Sugar, 7½%	20½	21¼
Manatí Sugar, 7½%	36	37
Inte. Tel., 4½%	95¼	95¾

OFICIAL

ANUNCIO:—República de Cuba.—Secretaría de Sanidad y Beneficencia.—Comisión Local de Subastas.—Hasta las 3 p. m. del día treinta de Marzo de 1936 se recibirán en la Oficina de la Comisión Local de Subastas proposiciones en pliegos cerrados para la Subasta del MOBILIARIO ASEPTICO para la habilitación del Hospital «Joaquín Lebredo».—A esa hora se abrirán y leerán en presencia de los licitadores concurrentes.—En la mencionada Oficina, de 9 a 12 p. m. se facilitarán los Pliegos y demás pormenores a quienes los soliciten.—Dr. Alfredo Estrada Carreras, Secretario de la Comisión Local de Subastas.

Días 21, 22, 24, 25, 27 y 28 de marzo de 1936.

LA VENTA DEL DIA

Por necesitar efectivo se vende la casa Cuba No. 27, entre O-Reilly y Empedrado. Sirve para establecimiento con gran local al fondo para Almacén y altos para Oficinas. Puede adaptarse para inquilinato. Tiene 737 metros de superficie. Puede verse a todas horas. Para más informes:

Departamento de Bienes, THE TRUST COMPANY OF CUBA. Obispo 53. M-6917.

Un apartado de seguridad en nuestra Bóveda, fácilmente accesible para usted dándole protección a valiosos documentos, le cuesta una pequeña suma. Gustosamente se lo demostraremos.

THE BANK OF NOVA SCOTIA

O'Reilly & Cuba Oficios 28 Ave de Italia 63. Padre Varela 650

Camagüey. Cienfuegos. Manzanillo and Santiago de Cuba.

GANADO

LOS PRECIOS EN PIE

Precios pagados por compradores, entregado el ganado en esta capital:

	Ctvs. Libra
Vacuno, de 3½ a	3¾
Cerda, de 7 a	8
Lanar, de 3 a	3½

LOS PRECIOS DE LA CARNE

Los precios que rigen en los Mataderos de esta capital para las carnes, son los siguientes:

	Ctvs. Kilo
Vacuno, de 13 a	16
Cerda, de 25 a	30
Lanar, de 15 a	20

MATADERO DE LUYANO

Se sacrificaron ayer en el Matadero de Luyanó:

	Cabezas
Vacuno	115
Cerdos	39
Carneros	7

MATADERO INDUSTRIAL

Se sacrificaron ayer en el Matadero Industrial:

	Cabezas
Vacuno	143
Cerdos	39
Carneros	42

CARROS ENTRADOS

Ninguno.

Máquinas de Sumar
UNDERWOOD-SUNDSTRAND
Casteleiro y Vizoso

UNDERWOOD
MAQUINAS DE ESCRIBIR
CASTELEIRO Y VIZOSO

MARCAS Y PATENTES
LORENZO S. RUIZ
En práctica desde 1912
Edificio Casteleiro, Departamento 401
Oficios 18. Cable y Telégrafo «TRADEMARK»
Teléfonos: A-9746 e I-3128. Habana.
Esta oficina cuenta con archivo clasificado para la investigación de las marcas.

Lea ¡ALERTA! al mediodía y el AVANCE por la tarde

PRECIOS DE LA BOLSA DE NEW YORK DE LOS AZUCARES CRUDOS PARA ENTREGAS FUTURAS

CONTRATO NUMERO TRES

Habana, marzo 24 de 1936.—Por el hilo directo de Luis Mendoza y Cía.

Anterior	Meses	Abre	Máx.	Mín.	Cierre.
2.68	Mayo	2.68	2.73	2.71	2.72
2.68	Julio	2.68	2.74	2.69	2.72
2.70	Septiembre	2.69	2.74	2.70	2.73
2.69	Noviembre	2.68	2.74	2.70	2.74
——	Diciembre	——	——	——	——
2.43	Enero	2.43	2.46	2.45	2.45
2.69	Marzo	2.70	2.74	2.70	2.74

APRECIACION DEL MERCADO DE AZUCAR

Por LUIS MENDOZA Y CIA.

MARZO 24 1936

	Ant.	Hoy.
E. Unidos, costo y flete, sin garantía de derechos	2.70	2.78
E. Unidos, contado, base LAB	2.58	2.65
E. Unidos retenidos, contado, base LAB (nominal)	2.23	2.30
O. países, contado, base LAB.	0.90	0.92
Cuota local, contado, base ex almacén (nominal)	0.86	0.88
Tres cuotas de embarque, base LAB. zafra 1936	1.84	1.89
Todas las cuotas, contado, base LAB. zafra 1936	1.78	1.83
Cuota de Colonos 1936 en almacén por saco	$5.48	$5.64

BUFETE DE
JOSE I. RIVERO
Notario: FELIPE RIVERO
Chacón No. 52. A-8142
HABANA
Teléfonos: M-1472

COTIZACIONES

NEW YORK, marzo 24. AP.—Cotizaciones al cierre de la Bolsa de New York:

Acciones: 1.903,340.
Bonos: $12.324,400.

COTIZACION DE LA PESETA

La peseta española se cotizó al cierre del mercado, ayer, a razón de 7.27.80 por dólar.

COTIZACION DEL FRANCO

El franco francés, se cotizó ayer al cierre del mercado, a razón de 15.08 por dólar.

COTIZACION DE LA LIBRA

La libra esterlina se cotizó ayer en el mercado local, a $4.96⅝.

TABACO

Hemos dado cuenta en informaciones anteriores de las importantes compras que, de clases bajas, han efectuado varias firmas en los últimos días. Ayer resaltamos que, debido a esa acción, tuvimos la semana pasada un total de tercios y pacas mucho mayor que el registrado y cargado durante las anteriores semanas.

Recordará el lector que entre las firmas que actuaron en los últimos seis días fué la de Trinidad Hermanos, la que mayores cantidades cargó. Le siguieron Sobrinos de Antero González, y en tercer lugar estuvo la Cuban Land & Leaf Tobacco.

A excepción de doscientos y pico de tercios de tripas limpias, vendidos para una fábrica de Tampa, amén de cien tercios de segundas viejas de Remedios con destino a la exportación, la casi totalidad de tercios y pacas que pasó a terceras manos, era de clases bajas de ambas procedencias.

Principales, capadura, puntillas, broncos y colas de Vuelta Abajo y manchados, botes y capadura de Remedios eran esas clases. Son para fábricas de cigarrillos, y para la especulación o exportación la menor parte.

Todas esas clases han de seguir moviéndose en los próximos días en el mercado local. Ya otra firma compromete importantes cantidades. Y tras esa firma entrarán otras en el mercado.

También han de seguir pasando a terceras manos otros lotes de capas finas y maduras de Partido, amén de las pocas tripas que quedan de esta procedencia. Precisamente ayer se vendieron de éstas más de cincuenta tercios, con destino al interior de la República, donde el consumo, como otras veces dijimos, acentúa su aumento.

LAS ENTRADAS DE RAMA.—Entraron ayer en la plaza las partidas de tercios y pacas siguientes:

De Camajuaní, para I. Kaffenburh e Hijos, 150.

De Ovas, para Godínez y Hermano, 14.

De Puerta de Golpe, para Cano y Hermanos, 3.

COMPRAS EN EL CAMPO.—No tenemos noticias concretas de nueva acción compradora en Partido, que es la zona donde actúan los mercaderes de matules. Pero es posible que mañana u otro día podamos decir qué otras vegas han sido adquiridas por firmas de esta capital.

CAMBIOS

Tipos de venta al cierre ayer, en Bancos de esta capital:

New York, vista	1/10P.
New York, vista	1/10P.
Londres, cable	4.96⅝
Londres, vista	4.96⅜
Madrid, cable	13.74
Madrid, vista	13.71
París, cable	6.63
París, vista	6.62
Italia, cable	8.03
Italia, vista	8.02
Bélgica, cable	17.00
Bélgica, vista	16.99
Alemania, cable	40.53
Alemania, vista	40.52
Toronto, cable	Par.
Toronto, vista	⅛%D.
Hong Kong, cable	32.90
Hong Kong, vista	32.80
Amsterdam, cable	68.42
Amsterdam, vista	68.40
Buenos Aires, cable	28.25
Buenos Aires, vista	28.25
Suiza, cable	32.82
Suiza, vista	32.81

VALORES

Merced a la demanda de que son objeto estos días, denotaron ayer mayor firmeza en el mercado local las Obligaciones Oro del Tesoro, con todos sus cupones, y los Recibos de Depósito.

Los bonos de Obras Públicas no mantuvieron ayer la posición que tenían el lunes. Pero el interés de los especuladores sigue fijo en este papel.

La demanda de los inversionistas sigue sosteniendo en posición muy firme a los Bonos de los distintos empréstitos exteriores de la República de Cuba. También hay el mismo interés por las Obligaciones de la primera y segunda hipoteca del Ayuntamiento de la Habana, así como por los bonos del Gas y Electricidad de la Habana, Nueva Fábrica de Hielo Papelera Cubana, Havana Electric Railway y Cuban Telephone del cinco por ciento.

En las acciones prevaleció ayer tono sostenido para las de la Cuban Telephone, Havana Electric Utilities y Jarcia de Matanzas. Muy quietas las de los F. C. Unidos, Navieras, Licorera y F. C. Consolidadds de Cuba.

En la cotización libre de la Bolsa siguen firmes los Bonos del Central Cunagua, Internacional Telephone del cuatro y medio, y los de la Cuban Telephone del siete y medio. En las acciones denotaron firmeza las de Nueva Papelera Cubana, La Comercial, Litográfica y preferidas de la Cubana de Electricidad.

Durante el día se hicieron operaciones en Bonos Speyer del cuatro y medio, Morgan del cinco y medio por ciento, Havana Electric Railway y Deuda Interior; en recibos de Depósitos, Obligaciones Oro del Tesoro, y en acciones Cuban Telephone, Unidos, Navieras, Havana Electric Utilities y Unión Oil.

MERCADO DE METALES

Cierre ayer en New York, recibido por el hilo directo de Luis Mendoza y Compañía:

Cobre	9.00
Plomo	4.60
Zinc	5.27½
Plata	44¾
Níckel	35
Estaño	47⅞
Platino	33
Oro en barra	35.00
Manganeso	23

Las ventas eran de crudos de las Islas Filipinas y de Puerto Rico a la National y a los operadores

Se estableció un número máximo para el año con las ventas de Filipinas para embarcar en Junio-Julio al tipo de 3.70. Los futuros reaccionaron también. Marcaron puntos de alza

El mercado volvió a reaccionar ayer hacia el alza. Se efectuaron ventas que, según el «New York News Bureau», ascendieron a 30,000 toneladas de crudos libres de derechos para embarques en abril a julio, a 3.65 y 3.70. «Se estableció un nuevo máximo para el año, con ventas de crudos de Filipinas, para embarque en junio-julio, 3.70.»

LOS FUTUROS.—Estuvieron más activos que en los días anteriores. en concordancia con el mercado del disponible. En los primeros momentos de la tarde las cotizaciones en la Bolsa del Azúcar de New York mostraban alzas netas de tres a cuatro puntos, merced a compras por cuenta de casas comisionistas y de compras contra ventas del disponible. El total vendido fué de 15,550 toneladas.

EL REFINADO.—No experimentó cambio durante el día de ayer. Las extracciones regulares. Cerró con tono sostenido.

MERCADO DE LONDRES.—Se efectuaron ventas de crudos al equivalente de 0.93 libre a bordo Cuba; había más vendedores a este precio, y otros lotes más pequeños para mayo, a 0.94½. El refinado subió 1½ peniques, después de efectuadas ventas de refino doméstico con destino a la exportación. Las cotizaciones de la Terminal fueron las siguientes:

	Cierre del 23	Cierre del 24
Marzo	4/ 7½	4/ 9
Mayo	4/ 9¼	4/10
Julio	4/ 9¾	4/10½
Agosto	4/10¾	4/11¼
Octubre	4/11¼	4/11½
Diciembre	5/ 0¼	5/ 1
Marzo	5/ 1½	5/ 2

INFORME DE LAMBORN.—La información dada ayer tarde por los señores Lamborn, Hutchings & Company, sobre el mercado de crudos, dice como sigue:

«Hoy abrió el mercado de crudos co un tono sostenido, habiendo obtenible un cargamento de crudos de Puerto Rico, para embarque en mayo, a la base de 3.65; 4,000 toneladas de las Filipinas, para embarque en abril-mayo, a la base de 3.68, posiblemente a la base de 3.65, con oferta de compra en firme («bid»). Una limitada cantidad de azúcares de esta última procedencia, para embarque en mayo-junio, ofrecida a la base de 3.70, y para embarque en julio-julio, a la base de 3.73. Los refinadores eran compradores por azúcares en posiciones tempranas a la base de 3.60 y por embarques más avanzados de las Filipinas a la base de 3.65.

Reportóse en la mañana una venta de 5,000 sacos de Puerto Rico, para despacho temprano en mayo, a la base de 3.65 a operadores.

Después de la apertura de la Bolsa de Futuros de Azúcar de New York reportóse existir fuertes indicaciones de haberse efectuado una venta de 4.000 toneladas de las Filipinas para embarque en abril-mayo, a la base de 3.65, a un refinador de Nueva York.

Más tarde confirmóse que dichas 4.000 toneladas de las Filipinas en dicha posición de embarque abril-mayo, habían sido compradas por la refinería National, a la mencionada base de 3.65, y también otro cargamento de Puerto Rico, para embarque en mayo, a la misma base; aparentemente limpiando el mercado de todo lo ofrecido a esta base, con más compradores a la misma base.

Al mediodía se anunciaron las siguientes ventas adicionales: 6,000 toneladas de las Filipinas, para embarque en junio-julio, a la base de 3.70 a la refinería National y 3.000 toneladas de igual procedencia, para embarque en mayo-junio, a la misma base a una firma operdora de Nueva York.

Posteriormente reportóse otra venta de 6.000 toneladas de las Filipinas, para embarque en mayo-junio, a la base de 3.70 a una firma operadora de Nueva York, quedando limpio el mercado de ofertas de azúcares en esta posición y a esta base.

Existencias de azúcares crudos en almacenes afianzados Nueva York: Ayer: 44.275 sacos. Hoy: 43.075 sacos. Cotización «spot» de Willett & Gray el día 23: 3.60.»

CAMBIOS EN NEW YORK

Cierre ayer en New York, recibido por el hilodirecto de Luis Mendoza y Compañía:

Libras esterlinas	4.96¼
Francos	6.62
Pesetas	13.72

BOLSA DE LA HABANA

Cotizaciones efectuadas ayer en la Bolsa de la Habana

COTIZACION OFICIAL
Bonos y Obligaciones

	Comp.	Vend.
República de Cuba:		
Speyer, 1904	101	107
Deuda Int, 1905	94	98
Cuatro y medio, 1909	97	101
Morgan, 1914	101½	108
Morgan (5½) 1923	101¾	103½
O Públicas (5½) 1945	48	49⅞
Obligs Oro (5½) 1935	37	—
Recibos de Depósitos de Obligaciones Oro	25¾	26½
Azúcar (5½) 1940	98	—
Rep Cuba, Morgan (Seriados) 5½% — 1927:		
H Vence 1 julio 1935	99	104
I Vence 1 julio 1936	99	104
J Vence 1 julio 1937	98	104
Ayunt Hab 1a Hipt	93	110
Ayunt Hab 2a Hipt	95	110
Centro Asturiano	40	—
B Territorial, Serie B	40	47
Cervecera	45	55
Cervecera Oblig no hipt	8	12
Gas	105	—
Hav Elec (Consol)	37¼	40
Hav Electric, Debentures Obligs no hipt	5⅞	7¼
Edificio La Metropolitana, S A	12	—
Mercados de Abasto y Consumo 1a Hipt	47	58
Nueva Fábrica de Hielo	96	—
Papelera Serie B	94	—
Teléfono	89	—
Unidos	10	—

ACCIONES

	Comp.	Vend.
Banco Territorial	11	—
B Territorial (Benef)	—	—
Cervecera	19	50
Fec C Consolidados de Cuba, P	7	9
Cuba, R R	11	—
Fibras y Jarcia	20	—
Hav Elec Utilities Com, P 6 por 100	42	50
Hav Elec Utilities Com, P 5 por 100	12	14⅞
Hav Elec Railway Com, preferidas	3⅝	4½
Hav Elec Railway Com, comunes	¾	2
Jarcia, P	76	—
Jarcia, C	14	—
Licorera de Cuba	5	8
Mercantil, La (Seguros)	70	—
Metropolitan Auto	101½	—
Naviera, P	7	—
Naviera, C	1	—
Nueva Fábrica de Hielo	140	—
Nueva Fábrica de Hielo, beneficiarias	27½	—
Pesca, P	20	—
Pesca, C	4	—
Teléfono, P	42½	48
Teléfono, C	14	—
Unidos	2¾	3⅛
Unión Oil	3½	5½

COTIZACION LIBRE
Bonos y Obligaciones

	Comp.	Vend.
Inter Tel Convert, 4 y medio por ciento	92	—
Inter Tel, 5 por ciento, 1955	76	—
Cuba Tel Co, 7 y medio por ciento	96	—
Cuba R R, 5 por ciento, 1952	55	—
Cuba R R, 7 y medio por ciento, 1936	57	—
Norte de Cuba, 5 y medio por ciento, 1942	55	—
Manatí Sugar, 5 y medio, 1942	—	—
Vertientes Sugar, 7 por ciento, 1942	13	—
Eastern Sugar, 7 y medio por ciento, 1937	—	—
Central Cunagua, 6 por ciento, 1957	98	108
C Gallego, 6 por ciento, 1975	37	—
Ved Tennis, 3 por 100, 1949	6	—
Pro Arte Musical, 7 por ciento	35	70
Casino Español, 6 por ciento	48	—

ACCIONES

	Comp.	Vend.
Inter Telp and Tel	16	—
Cía Cubana de Electricidad, P, $6.00	30	60
Cuban American Sugar, preferidas	—	—
Cuban American Sugar, comunes	12	—
Cuba Company, C	2	—
Nueva Papelera Cubana	80	—
Cía Litográfica, P	60	—
Auxiliar Marítima, P	3	—
Seguros La Comercial	70	—
Seguros El Comercio	—	—

COTIZACION A TERMINO
Ayer, a las 3.30 p. m.
Entregas: días 15 y último de mes
Bonos y Obligaciones

	Comp.	Vend.
República de Cuba:		
Speyer, 5 por 100	101½	105
Deuda Interior	94¾	98
Speyer, 4 y medio por ciento	97	102
Morgan, 5 por 100	101½	109
Morgan, 5 y medio por ciento	101¾	103½
O Públicas, 1945	48	49
Obligaciones Oro	37	—
Recibos de Depósitos de Obligaciones Oro	25¾	26⅞
Azúcar	97	—
Julio 1935, H Morgan	99	106
Julio 1936, I Morgan	98	—
Julio 1937, J Morgan	98	—
Ayuntamiento, 1a	98	—
Ayuntamiento, 2a	100	—
Centro Asturiano	40	—
Cervecera Internacional	45	55
Cervecera Internacional, Obligs no hipt	8	12
Gas y Electricidad	105¾	—
Hav Elec Railyay Co	37½	40
Hav Electric Ry Comp, Obligs no hipt	5⅞	7½
Nueva Fábrica de Hielo	96	110
Pap Cubana, Serie B	95	—
Cuban Telephone Co	89	—
Unidos	10	—

ACCIONES

	Comp.	Vend.
Cervecera Internacional	19	30
F C Consolidados, P	7	—
Cuba Railroad, P	10	—
H E Utilities, Prefs	42⅝	—
H E Utilities, Pretes	12	14⅞
Hav Elec Ry Co, P	3¾	4½
Jarcia, P	70	—
Jarcia, C	13	20
Licorera de Cuba	5	—
Naviera, P	—	—
Naviera, C	2	—
Nueva Fábrica de Hielo	145	—
Nueva Fábrica de Hielo, beneficiarias	28	32
Teléfonos, P	42	48
Ferrocarriles Unidos	2½	3⅛
Unión Oil Co	3	3⅜

CORPORACION NACIONAL DE EXPENDEDORES DE BILLETES DE LOTERIA

CITACION

Se cita a todos los adquirentes directos de la Renta de Lotería para que asistan a la reunión que habrá de celebrarse hoy, miércoles 26, a las 9 p. m., en nuestro local social, Manzana de Gómez 210, al objeto de tratar asuntos de verdadero interés en relación con nuestro negocio.

Corporación Ncnal. de Exp. de Billetes de Lotería.

Habana, Marzo 26 de 1936.

M.E.C.D. 2016

Anuncios Clasificados de Ultima Hora

COMPRAS

14 AUTOMOVILES-ACCESORIOS

COMPRO FORD TIPO VICTORIA O cuña Cabriolet del 30 o 31 en buen estado. San Pablo y Cocos. Bodega.

VENTAS

48 CASAS

MODERNISIMAS CASAS CON TRES dos habitaciones, propias par a familias, , $1,500, $1,250, $1,200 próximas paradero Víbora. San Rafael 101 altos, apartamento 22 inmediato a Escobar, señor Escobar. U-3708 6 a 2

EN EL CERRO, A UNA CUADRA DE la Calzada, vendo casa de mampostería, con portal, sala, saleta, tres cuartos. Moderna fabricación. No corredores: 4,300 pesos. I-6334.

VENDO CASA MODERNA: VEDADO, Calle Quince, cerca de Doce: sala, comedor, 5 habitaciones, servicio de criados, 400 metros, en $11,500. Informan: 17 número 467, Vedado.

49 SOLARES

EN 500 PESOS, DOY CINCO SOLARES, que valen dos mil pesos. Telf. U-5848.

PROXIMA A LA CAPILLA AMERICANA y a una cuadra del tranvía de la línea del Vedado. Se vende un buen solar. Informan: FO-3192.

51 ESTABLECIMIENTOS

SE VENDE EL MEJOR NEGOCIO de Cuba, por no poderse atender: $100.00. Unicamente, de 2 a 5 p. m., en Manzana de Gómez 407 H. F.

52 BOVEDAS Y PANTEONES

BOVEDA, ORILLA DE CALLE, FORRADA de mármol, marco de cinco centímetros; contramarcos moldurados y tapas de diez centímetros de grueso: $380.00. F. Rodríguez, Doce número 229: F-6258.

BOVEDA CON OSARIO, PAREDES concreto, tapas mármol, seis centímetros grueso y contramarco, en 180 pesos. F. Rodríguez, Doce número 229. F-6258.

53 AUTOMOVILES-ACCESORIOS

FORD 4 PUERTAS DEL 35 CON baúl como nuevo, se vende al contado por ausentarse el dueño. Informan en San Rafael 35, altos, a la 1 p. m.

SE VENDE CRYSLER, DE 4 PUERTAS, del 30; Graham Paige, de 4 puertas; Buick, del 28, ligero;; De Soto, dos puertas; Graham Paige turismo, del 32. Morro número 22. Granda

54 MAQUINARIAS

PRENSA DE BOLA, PARA TROQUELAR o estampar, 6 o 7 toneladas presión. Sr. Prieto, Obrapía 70. Telf. M-7876.

VENTAS

55 CAJAS CONTADORAS

VENDO CONTADORA NATIONAL, en muy buenas condiciones. Plaza del Polvorín 36, Carnicería.

62 OBJETOS VARIOS

SE VENDEN MAS DE CIEN ROLLOS de pianola; una bomba Prats, casi nueva. Avenida Tropical 21, Alturas de Almendares, Marianao

ENSEÑANZAS

75 PROFESORAS Y PROFESORES

INFORMACION DE ESCUELAS

Precios y catálogos, gratis. Recomendamos campo, así como Colleges de Negocio. Inglés, Música, etc.

ASOCIACION DE ESCUELAS AMERICANAS
29 AÑOS DE SERVICIO
30 ROCKEFELLEER PLAZA.
NEW YORK, USA.
Para informes en La Habana, diríjanse a la Srta.
Margarita D. Campi
Calle B. núm. 247
Vedado

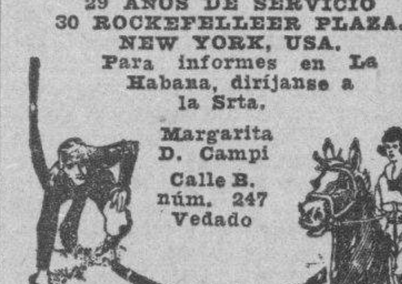

ALQUILERES

82 APARTAMENTOS

VEDADO: CALLE 13 NUMERO 130, entre K. y L. Se alquila un cómodo y fresco apartamento, con su baño.

APARTAMENTO: TAMBIEN HABITACION, regios, ventilados, balcón. Acabados de fabricar. Servicios modernos. Personas estricta moralidad, a matrimonio sin niños u hombres solos. San José 48, segundo piso.

83 DEPARTAMENTOS

EDIFICIO PRIETO. — MURALLA 98 entre Cristo y Bernaza, el edificio mejor situado para oficinas, se alquilan buenos departamentos para oficinas.

84 HABITACIONES

HABITACION AMPLIA, CON LAVABO, en casa de familia. Punto céntrico, para hombre solo o matrimonio. San Nicolás 67, altos, entre Neptuno y San Nicolás.

OBISPO 97. NO ALQUILE SIN ANTES ver estas grandes habitaciones, con o sin muebles. Muy buena comida, agua corriente y magníficos servicios. Precio de situación.

Más Información Mercantil

LA PLATA EN TORONTO

Cierre ayer en Toronto, recibido por el hilo directo de Luis Mendoza y Compañía:

Mayo	44.70	45.00
Julio	44.65	45.00
Septiembre	44.65	45.00

PRECIOS DE MIEL Y CERA

Los precios que pagan los almacenistas de la Habana por la miel y la cera, son los siguientes:

Miel: En barriles viejos, 48 centavos galón.

En barriles nuevos, 50 centavos el galón.

Cera: Amarilla, a 20 centavos la libra.

Cera oscura: A 14 centavos la libra.

ACCIONES DE LOS BANCOS

Cierre ayer en New York, recibido por el hilo directo de Lamborn, Hutching and Co.:

Guaranty Trust	291
New York Trust	114¾
Chase National Bank	40¼
National City Bank	36
Public	42¾
Manufacturers Trust	50¾
Irving Trust	16⅛
Corn Exchange	63¾
Chemical	58¾
Bankers Trust	63
First National of N. Y.	2.000
Manhattan	29⅜
Hanover	113
First Nat. of Boston	45
First Bank Trust	49½
Royal B. of Canada	178

MERCADO DE ALGODON

Cierre ayer en New York. recibido por el hilo directo de Luis Mendoza y Compañía:

Marzo	11.43
Mayo	11.04
Julio	10.63
Octubre	10.63
Diciembre	10.13
Enero	10.14

MERCADO DE PIELES

Cierre ayer en New York, recibido por el hilo directo de Luis Mendoza y Compañía:

Marzo	11.54
Julio	11.84
Septiembre	12.18
Diciembre	12.48

MERCADO DE CAFE

Cierre ayer en New York, recibido por el hilo directo de Luis Mendoza y Compañía:

Marzo	4.37
Mayo	4.83
Julio	4.94
Septiembre	5.03
Diciembre	5.07

COLEGIO DE CORREDORES

Cotización oficial del día 24 de marzo de 1936:

CAMBIOS	TIPOS
S/E. Unidos, cable	1/10Pr.
S/E. Unidos, vista	1/10Pr.
Londres, cable	4.96⅜
Londres, vista	4.96⅛
Londres días vista	——
París, cable	6.62
París, vista	6.61
Bruselas, vista	16.97
España, cable	13.72
España, vista	13.71
Italia, vista	7.97
Zurich, vista	32.83
Hong Kong, vista	32.75
Amsterdam, vista	68.26
Copenhague, vista	——
Christiania, vista	——
Estocolmo, vista	——
Montreal, vista	⅛%Dto.
Berlín, vista	40.43

Notarios de Turno:
Para cambios: Octavio Arocha.
Para intervenir en la cotización oficial de la Bolsa de la Habana:
Raúl F. Argüelles,
Antonio Vila Villar.
Vto. Bno.:
Joaquín G. Gumá,
Síndico-Presidente.
Manuel Vivó,
Secretario-Contador Int.

CIERRE DE LOS VALORES EN LA BOLSA DE N. YORK

NEW YORK, marzo 24. (Por el hilo directo de Luis Mendoza y Cía). Hasta la hora final, en que el volumen se expandió un tanto hacia abajo, las acciones mantuvieron hoy un tono mas bien fuerte, sosteniéndose perfectamente dentro de la quietud reinante. A principios de sesión la tendencia no era definida, pero por la tarde las características generales del mercado eran ya poco mas o menos las mismas que el lunes. Las acciones resistieron bien la prueba de ventas de la hora final, impresionando favorablemente a los observadores las cualidades absorbentes despiegadas. El cómputo de la opinión respecto a los daños causados por las inundaciones parece ser que, si bien las pérdidas monetarias sufridas han de resultar cuantiosas, en cambio los trabajos de rehabilitación podrán efectuarse con rapidez, en tanto que el entorpecimiento real de los negocios atribuíble directamente a las inundaciones solo tendrán que, en conjunto, el mercado de acciones se condujo de manera bastante satisfactoria aunque sería inutil negar que se notaba hoy cierta intranquilidad, sobre todo en las postrimerías de la sesión.

MERCADO DE LONDRES

LONDRES, marzo 24. (Por el hilo directo de Luis Mendoza y Cía).—El oro en barras se cotizó hoy a 140 chelines 11 y medio peniques, contra 140 chelines 11 peniques. Han sido adquiridas por cuenta ignorada las 240,000 libras esterlinas en oro en barras que había disponibles en el mercado libre de Londres. La Bolso de Londres inactiva y a precios sostenidos, cotizándose International Nickel a 50 y un octavo y Brazilian Traction a 13 y un octavo.

ONOMASTICO

En la calle Dos número 1, en el reparto «Orfila», Marianao, residencia del alistado del Ejército Constitucional, señor Reinerio Figueroa Hidalgo se llevó a cabo una fiesta bailable, con motivo de haber celebrado la noche del sábado su onomástico.

El domicilio del señor Figueroa se vió por tal motivo colmado de numerosos amigos y compañeros de armas, así como de una nutrida pléyade de damitas, entre las cuales se contaban las señoras Hidalgo de Figueroa, Figueroa de Martínez, Pérez de Jaime; Ramón de Ramos; Miret de Ubieta; González de Martínez; de Pereira; Santana de Linares, Perera de Fernández, Figueroa de Vega y entre las señoritas: Belén y Magdalena Martínez, Caridad Linares, Dora y Nora Ubieta, Fela y Nena Martínez, Concha Elvira y Anita Jaime, Obdulio Bellón, Caridad Juanelo, Irma y Delia Ramón Inés Camejo, Hildelisa Cruz, Nena Figueroa y la encantadora y delicada Hortensia Pereira, para la cual el festejado tuvo grandes finezas.

Amenizó la fiesta un magnífico septeto que ejecutó lo mejor de su repertorio.

La señora Zoila Hidalgo, madre amantísima del festejado, fué la encargada de atender solicitamente a los concurrentes, brindándoseles a todos finas pastas y licores.

El baile duró hasta altas horas de la madrugada.

PROCESAN AL CRIADO QUE SE HIZO EL SECUESTRADO Y LE LLEVO A SU PATRON $270

El Dr. García Navarro, Juez de Instrucción de Marianao, procesó en la mañana de hoy con fianza de mil pesos a Manuel Fuentes Valls, sirviente del turista norteamericano Mr. William Richey, que reside en la calle 10 del reparto Almendares. Según informamos oportunamente dicho criado, haciéndose el secuestrado por tres desconocidos, desapareció de la casa, llevándole a Mr. Richey doscientos setenta pesos en efectivo, y luego, arrepentido del hecho, retornó entregándole la totalidad de esa suma.

También el mismo funcionario judicial, procesó con quinientos pesos por robo en grado de tentativa a Ramón Rodríguez Rosado y por rapto a Vicente Borrego Moreno.

ALQUILERES

84 HABITACIONES

EN CASA PARTICULAR, SE ALQUILA una sala, con comida, sin niños, Amargura 75. Se sirven cantinas a domicilio.

85 NAVES Y LOCALES

O.REILLY NUM. 22

Propio para establecimiento. Se alquilan los bajos de esta casa. Las llaves en los altos. Informan: San Pedro número 6. Telfs. F-3392 y A-9619.

OBRAPIA NUM. 51

Se alquilan dos locales, propios para almacén. La llave en Obrapía número 42, «La Caoba». Informes: San Pedro número 6. Telf. A-9619.

TENIENTE REY NUM. 13

Propio para establecimiento o almacén. Se alquila el piso bajo de esta casa. Llaves e informes: San Pedro número 6. Telfs. F-3398 y A-9619

87 HABANA

ALQUILO ESTEVEZ 29, ALTOS, SALA, comedor, 3 cuartos 1 cuarto de criado, baño completo frente a la Sociedad de El Pilar, todo moderno. Llave en los bajos. Informan y teléfono M-6490.

DAMAS NUM. 47

Entre Paula y San Isidro. Se alquila esta casa, compuesta de ocho habitaciones, pudiendo dedicarse el frente a industrias y el resto a vivienda. Llaves e informes: San Pedro número 6. Dr. Arturo A. Vázquez. Telf. A-9619.

SAN PEDRO NUMS. 24 Y 26

Se alquilan los hermosos altos, frente a la Plazoleta de Luz. Cuenta con comodidades para larga familia, bufete, consultorio, consignacin de vapores, etc., y habitaciones en la azotea. Llaves e informes: San Pedro número 6. Dr. Arturo A. Vázquez. Telf. A-9619.

SOL NUM. 2

Se alquila el primer piso de esta casa, con sala, 4 habitaciones, comedor al fondo. Llaves e informes: San Pedro número 6. Telf. A-9619.

ESPLENDIDOS ALTOS, SALA, COMEDOR, cuatro amplias habitaciones, servicio intercalado completo. Cocina de gas o carbón, lavadero. Agua siempre abundante. Casa muy fresca y cómoda. Pocito 42, entre Oquendo y M. González.

SE ALQUILA: LUCENA 9, ENTRE Neptuno y San Miguel, bajos modernos: sala, recibidor, 3 cuartos, baño intercalado completo, comedor, cocina de gas y calentador, servicio de criados, patio y traspatio. Agua abundante. Horas: 9 a 4. Informan, en los alto sdel mismo.

88 VEDADO

VEDADO. CALZADA 163, ENTRE 20 y 22, sala, comedor, cuatro dormitorios, baño intercalado, servicio y habitaciones criados y chauffeur, garage. Informan Café Miramar. Precio: 55 pesos.

VEDADO. LINEA Y 18 PRECIOSOS departamentos acabados de fabricar con sala, comedor, dos cuartos, con closets, baño completo y cocina, $25. Informan en los mismos.

SE ALQUILA LA HERMOSA RESIDENCIA, situada a la entrada del Vedado, en la acera de la sombra, frente a la Embajada de España. Precio: 125 pesos. Informes: Telf. FO-7737

89 CERRO Y PALATINO

SE ALQUILAN: SAN JOAQUIN NUMERO 4, entre Universidad y Estévez, bonitos bajos: sala, saleta decorada, 3 cuartos, cocina y baño intercalado. Informan en el número 2, altos. Precio módico.

91 J. DEL MONTE Y LA VIBORA

ALQUILO CONCEPCION No. 10 ALTOS, esquina a Delicias. Informan en la misma, sala, saleta, 6 cuartos, baño intercalado y servicio criados. I-3594.

ALQUILO: REVOLUCION ENTRE Patrocinio y O-Farrill, casa moderna con jardín, sala, antesala, cuatro cuartos, baño intercalado, comedor al fondo, lavadero y servicio de criados. Informes, en la misma: A-7016 y A-8631.

VIBORA. — FLORES 105, ENTRE Cocos y Correa, jardín, portal, sala, saleta, 3 habitaciones, baño, comedor y cocina; patio y traspatio; 2 habitaciones en la azotea. $25.00. Obispo 53. M-6917. Puede verse a todas horas.

93 LUYANO

ALQUILO CASA LUYANO 34 UNA cuadra Toyo, sala, comedor, 3 cuartos, cocina, baño agua caliente, patio, traspatio, informan la misma, 2 a 5.

94 LAWTON-BATISTA

TEJAR NUM. 218, ENTRE 15 Y 16

Reparto Batista, Lawton, acabada de reparar y pintar. Se alquila esta moderna casa, con comodidad para familia de gusto. Llaves e informes: San Pedro 6. Telf. A-9619.

98 ALQUILERES VARIOS

GRAN OPORTUNIDAD PARA COMERCIANTES

Se alquila por años, el gran hotel Loma de Cojímar, conocido por hotel de los Novos. Sirve para casa de familias, cabaret o cualquier cosa que desee dedicarlo. Precio de situación. Informan en la misma, o Monte y Cárdenas, Vidriera de Billetes

SE SOLICITAN

103 CRIADAS Y CRIADOS

EN PRADO 111 SE SOLICITA UNA criada si es recién llegada mejor, para ayudar en la cocina y fregar. Con ref erencias.

SE NECESITA UNA SEÑORA ESPAÑOLA para limpiar por horas, en Amistad No. 60, altos.

SE SOLICITAN DOS CRIADAS ESPAÑOLAS, de mediana edad, con buenas referencias. Que sepan trabajar bien. Cada una: 15 pesos. Calle Quince número 380, entre Dos y Cuatro, Vedado.

SE SOLICITA UNA CRIADA DE MANO, que sepa servir la mesa y tenga buenas referencias. Sueldo: 15 pesos y uniformes. Figueroa entre Milagros y Libertad, Víbora, Santos Suárez.

SOLICITO CRIADA BLANCA PARA todos quehaceres de casa pequeña y corta familia (matrimonio y un niño) para dormir en la colocación. Exígense referencias. Ocho pesos y uniformes. San Francisco de Asís número 7, entre Chaple y Centurión, Víbora.

104 COCINERAS Y COCINEROS

SOLICITO BUENA COCINERA ESPAÑOLA para cocinar y limpiar corta familia duerma en la colocación, buenas refe rencias. J. M. Párraza 15 Víbora Teléfono I-4990

SE SOLICITA UNA COCINERA ESPAÑOLA, que sepa cumplir con su obligación. Informan: San Mariano número 16, entre Buenaventura y San Lázaro.

SE SOLICITAN

104 COCINERAS Y COCINEROS

SE SOLICITA UNA COCINERA, PARA finca, cerca de La Habana, española o del país, limpia y formal. Sueldo: 15 pesos. Informan: Línea 129, entre 16 y 18, Vedado, de 3 a 5.

SOLICITO COCINERA Y CRIADA DE mano. La cocinera tiene que ayudar en la limpieza. Las dos, para dormir en la colocación. Traer eferencias. Sueldo: 10 pesos. Calle D. número 24, entre 16 y 18, Almendares.

SOLICITO UNA MUCHACHA ESPAÑOLA, para cocinar y limpiar, para matrimonio. Sueldo: $12.00 y uniformes y que duerma en la colocación. San Ignacio 26, entre Rodríguez y San Leonardo.

116 SOCIOS

SOLICITO SOCIO CAPITALISTA. LA Cuaresma se acerca... Obra en cuatro actos sensacional .Letra en español. Música de ambiente indio-religioso. Informa el autor: O-Reilly 32, segundo piso.

SE OFRECEN

118 CRIADAS Y CRIADOS

DESEA COLOCARSE UNA BUENA cocinera en la misma una criada de mano, hace limpieza, manejar o lavandera, buenas referencias. Informa M. Herrera, F-5553.

SE OFRECE SEÑORA ESPAÑOLA para criada de mano o manejadora, ayuda algo la cocina. Informan 25 No. 242 esquina F, Vedado, Josefa

SE DESEA COLOCAR UNA MUCHACHA española acostumbrada al servicio fino de buenas casas de las cuales tiene inmejorables referencias. Teléfono F-4808.

SE OFRECE UN CRIADO DE MANO español experimentado en todo trabajo doméstico, un muchacho del país, también para limpieza, es cumplidor. Cinco años en una casa Teléfono M-1149.

SE DESEA COLOCAR UNA MUCHACHA mediana edad, de color para criada de manos o manejadora Teléfono F-6248.

DESEA COLOCARSE JOVEN ESPAÑOL de buena presencia, para criado o trabajo análogo, no le importa ir al campo, tiene referencias Informan A-6930.

SE OFRECE CRIADA ESPAÑOLA para cuartos, sabe lavar y zurcir ropa fina. Desea casa de moralidad. Sueldo no menos 18 pesos Teléfono: A-7176.

SE OFRECE UN BUEN CRIADO DE mano español, práctico en todo esmerado servicio. Sin pretensiones, tiene referencias Teléfono M-1071.

SE DESEA COLOCAR UNA MUCHACHA austriaca para comedor o cuartos, calle Lagunas 54, teléfono A-9493, tiene referencias.

SE DESEAN COLOCAR DOS MUCHACHAS españolas, para cuartos o comedor. No importa cocinar siendo corta familia. Tienen referencias. Una duerme fuera. Telf. F-6005.

SE DESEA COLOCAR UNA MUCHACHA española, para criada de mano o manejadora. Tiene referencias. Sitios 102. Telf. U-5788.

SE DESEA COLOCAR UNA MUCHACHA, para criada de mano o cuartos. Tiene referencias. Telf. F-2206.

SE DESEA COLOCAR UNA MUCHACHA española, para cuartos, comedor o manejadora. Desea casa de moralidad. No se coloca menos de 20 pesos. Tiene buena presencia e inmejorables referencias. Telf. U-7022.

SE DESEA COLOCAR UNA MUCHACHA, de color, para habitaciones y coser o para lavandera Tiene buenas referencias. Informes: Srta. Herrera, Modista. F-3459.

SE DESEAN COLOCAR DOS ESPAÑOLAS: una para comedor o cuartos, sabe servir a la rusa; la otra, para cocinera, siendo un matrimonio solo. Tienen inmejorables referencias. Telf. M-9683.

119 COCINERAS Y COCINEROS

SE DESEA COLOCAR UNA COCINERA y repostera, española Tiene buenas referencias. Telf. M-5297.

UNA INGLESA DE COLOR, SE ofrece como cocinera repostera, cocina criolla y americana, tiene buenas referenias. F-5642.

DESEA COLOCARSE UNA JOVEN para cocinar en casa de corta familia. Sui dirección vapor No. 51, Habana.

DESEA COLOCARSE UNA COCINERA repostera en general, eespañola, sabe hacer plaza, no duerme en la colocación, tiene referencias, no menos de $20.00. Teléfono FO-1570.

DESEA COLOCARSE UNA JOVEN de color para cocinar, entiende algo repostería, duerme fuera y otra para limpiar, desea casa d e moralidad. U-5070.

DESEAN COLOCARSE 2 COCINERAS, una inglesa y otra cubana repostera pastelera, no ganan menos de 18 pesos, con buenas referencias, saben hacer plaza, prefieren dormir fuera; en la misma una criada y manejadora, chauffeurs y jardineros. Llame al FO-2555.

SE DESEA COLOCAR UNA MUCHACHA española, con un matrimonio o corta familia, para cocinar y limpiar. Tiene buenas referencias y sabe cumplir con su deber. No sale a las afueras y desea casa de moralidad. Telf. M-6404.

SE DESEA COLOCAR UNA JOVEN española, para cocinar y limpiar, o criada de mano a corta familia. Tiene buenas referencias. Informan: Telf. M-5240.

SE DESEA COLOCAR UNA SEÑORA del campo, para cocinar y limpiar, o para una cosa sola. Telf. A-9290.

COCINERO JOVEN ESPAÑOL, desea colocarse en casa particular. Tiene buenas referencias, cocina a la francesa, española, americana y criolla, repostería y pastelería, helados. hace pan. Teléfono F-5884.

SE OFRECE BUEN COCINERO ESPAÑOL Cocina criolla, española y francesa, repostería y pastelería. Agradable sazón, es limpio y económico en su trabajo. Es hombre solo y sale al campo. Informan: Rayo y Salud, Café. Antonio: M-4503.

123 COSTURERAS Y MODISTAS

SE OFRECE UNA JOVEN, PARA coser, en casa particular. Corta y cose por figurín. Informan: Telf. I-3575.

125 CHOFERES

SE DESEA COLOCAR UN CHAUFFEUR español de mediana edad, práctico en toda clase de automóviles, tiene buenas referencias, desea casa particular o comercio. Informan Telf. M-3820.

SE DESEA COLOCAR MUCHACHA en casa particular, no tiene pretensiones y es cumplidor. Telf. U-2743.

CHOFER ESPAÑOL, CON VARIOS años de práctica y buenas referencias, desea colocarse en casa particular No tiene pretensiones y va a trabajar al campo. Informan. Telf. U-6714.

SE OFRECEN

129 OFICINISTAS

COMPETENTE EMPLEADO DE oficina, contabilidad, inglés, preparado para ocupar cualquier cargo, solicita empleo. Trabajó en Bancos y otros giros. Referencias buenas. Avisar Sánchez, teléfono A-7805 en horas de oficina.

TAQUIGRAFO: MAS DE DOS AÑOS trabajando como profesional, blanco, 21 años, desea colocarse. Conoce algo de Teneduría y habla perfectamente el inglés. Informes: U-1057, hotel Manhattan

131 OFERTAS VARIAS

SE DESEA COLOCAR UN JOVEN español, de mediana edad, de camarero o de portero. Sirve la mesa siendo corta familia, a la española, o para una finca, cerca de La Habana. Sueldo: 15 pesos. Telf. U-2688

PROFESIONALES

2 DRES. EN MEDICINA

Cualquier problema de sus dientes o de su boca, quedará resuelto satisfactoriamente. Visite hoy mismo al **DR. BRUNET.**

Y se convencerá. Hora fija al que lo solicite. Consultas diarias, de día y de noche. **Facilidades de pagos.**

MEDICOS ESPECIALISTAS

Cirujanos, Parteros, (OCULISTAS), Dentistas y Comadronas. ALMORRANAS curadas radicalmente sin OPERACION, por procedimiento exclorozante. Blenorragia, piel, sífilis, IMPOTENCIA Y DEMAS ENFERMEDADES. (RAYOS X). Electricidad Médica. Luz Alpina, Terapia, DIATERMIA Y MASAJES. (ANALISIS), Obesidad, Delgadez, Tatuajes, Berrugas, Arrugas, Manchas, (SENOS) y otros defectos quitados y corregidos. RECONOCIMIENTOS Y CONSULTAS: $1.00. GABINETE DE LA CLINICA, CUBA 29. TELEFONO: A-6319. ATENDEMOS de 2 a 7, (NOCHE Y TARDE)

DR. SATURNINO PICAZA

Especialista de los Hospitales de Parías y New York. Enfermedades del Estómago. Hígado e Intestinos. Tratamiento eficaz de la Colitis Avenida de la República 246 altos. Telf. A-8004 Consultas de 2 a 4.

COMERCIANTES Y PROFESIONALES 100 cartas. 100 sobres, 100 tarjetas, 90 cts. mil de cada, todo por $4.00. Todos impresos. Telf. U-2871. Su orden será recogida en el día.

DR. J. LYON

DE LA FACULTAD DE PARIS

Especialista en la curación radical de las Hemorroides, sin dolor, ni operación. Consultas diarias, de 1 a 3, Genios número 15, altos.

Dr. J. R. Alvarez

Hernista. Ex-Director de «La Benéfica» del Centro Gallego». Jovellar esquina a N. Teléfonos U-5400 y FO-1361

Cura radical de la Hernia, sin recurrir a operación, ni al uso permanente del braguero. Desprovista de peligro, dolor y complicaciones de todo género. El paciente puede continuar sus ocupaciones habituales.

CONSULTAS TURNO FIJO

INSTITUTO HIGIA

Zanja número 2, altos, entre Galiano y Rayo. Teléfono: M-6605. Consultas gratis, de 8 a. m. a 8 p. m. Enfermedades venéreas. Garantizamos la curación de la Gonorrea en pocos días, sífilis e impotencia. Electricidad médica. Inyecciones intravenosas Neosalvasón, etc. Precios módicos. Reserva absoluta.

DR. FRANCISCO J. DE VELASCO

Corazón. Pulmones, Estómago. Intestinos.

DR. RUBEN DE VELASCO

Corazón Pulmones enfermedades de los niños. Consultas de 1 a 3, días laborables. Horas especiales previo aviso. Salud 34. M-6068.

DR. J. B. RUIZ

Ex especialista del Centro Gallego, de los Hospitales de Filadelfia y New York. Especialista en Vías Urinarias, Venéreo, Sífilis y trastornos sexuales. Uretroscopía y Cistoscopía. Consultas. de 1 a 3. Trocadero 35.

DR. ALFREDO COMAS

Especialista del Instituto del Cáncer. Enfermedades venéreas, sífilis, impotencia. Afecciones de señoras, tumores del útero y pechos. Aplicaciones del Radium. Horas, de 2 a 5. Teléfono: M-7728. San Nicolás número 70, Habana.

DR. ROSAL

EX-ASISTENTE AL SERVICIO DEL PROFESOR SAYE, EN BARCELONA.

Tuberculosis, pulmones, corazón, Medicina en General: Electricidad Médica, Luz Alpnia. Consultas diarias. De 4 a 6 p.m. San Miguel 117, entre Gervasio y Escobar. Teléfono U-2342.

DR. MANUEL BETANCOURT

VIAS URINARIAS Y VENEREO

Especialista de la Quinta de Dependientes. Asistente 4 años de los Hospitales de París. Consultas diarias de 3½ a 5½. Sábados de 10½ a 12½ San Lázaro 173, esquina a Perseverancia. Telfs. M-6347 y F-5326.

DR ANTONIO PITA

ENFERMEDADES NERVIOSAS Y ENDOCRINAS

Medicina General. Contando con un bien montado Instituto de Fisioterapia. Tratamiento efectivo de la neurastenia. Impotencia, enfermedades crónicas y glandulares, etc. Nuevo método de estimulación vago-simpática. No visita ni da consultas por correo. Consulta previamente concedida: $10.00. Consultas de 2 a -4 p.m. $2.00. **San Lázaro 45, entre Prado e Industria. Teléfono A-9292.**

Dr EDUARDO BRUNET
CIRUJANO DENTISTA
MEDICO CIRUJANO
San Rafael 135 entre Belascoaín y Gervasio
Telf. U3614. La Habana

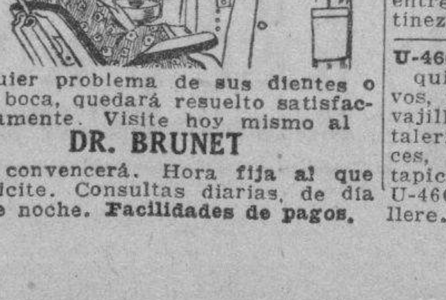

Cualquier problema de sus dientes o de su boca, quedará resuelto satisfactoriamente. Visite hoy mismo al **DR. BRUNET**

Y se convencerá. Hora fija al que lo solicite. Consultas diarias, de día y de noche. **Facilidades de pagos.**

PROFESIONALES

2 DRES. EN MEDICINA

DR. A. VENERO

Vías Urinarias, Impotencia, Sífilis. Curación rápida. Cuota semanal. Consultas de 10 a 12 a. m. y de 4 a 5 p. m. San Miguel número 55, esquina a San Nicolás. Telf. A-9380.

INSTITUTO HIGIA

Consultas gratis, de 8 a. m. a 8 p. m., Zanja 2, altos, entre Galiano y Rayo. Teléfono: M-6605. Enfermedades venéreas. Tratamientos modernos. Garantizamos su cura, en pocos días: Gonorrea, sífilis, debilidad sexual e impotencia. Inyecciones intravenosas, Neosalvasán, etc. Precios módicos. Facilidades de pago.

IMPOTENCIA, FLUJOS
DEBILIDAD SEXUAL

Consulta por correspondencia. Reserva absoluta. Si desea curar prontamente, envíeme sus síntomas, detalladamente y $1.00 n giro postal y a vuelta de Correo recibirá toda la atención científica necesaria. Exito garantizado. Dr. Félix Rodríguez García, Médico Psicoanalista. San Rafael 143 y medio. U-4484.

DR. ALBERTO S. DE BUSTAMANTE

Especialista en partos y enfermedades de señoras. Consultas: lunes y viernes, de 2 a 4 p. m., en la clínica Bustamante-Núñez. Teléfono: F-3890. Domicilio: Quince entre J. y K., Vedado. Telf. F-3995.

DR. OCTAVIO RIVERO

Asma, Tuberculosis y enfermedades pulmonares. Exasistente del Servicio del profesor Saye. (Barcelona), Jefe Clínico del Dispensario Antituberculoso Municipal. Consultas: lunes, miércoles y viernes, de 12 a 2 de la tarde. Jueves: 7 de la noche. Campanario 43: M-6258.

GABINETE UROLOGICO ALEMAN

VIAS URINARIAS

Consultas gratis: de 7 a. m., a 1 p. m., y de 4.30 a 9. Jesús del Monte 135, bajos, frente a la Quinta de Dependientes. Tratamientos modernos con vacunas alemanas, para curar la Gonorrea en 15 días. No importa que sean crónicas o mal curadas. Garantizamos que no quedan recogidas. Facilidades de pago. Impotencia y debilidad sexul, piel y sífilis.

DR. JOSE M. GATELL

CIRUJANO DENTISTA

Especialista en extracciones, puentes de oro y dentaduras. Arreglo de puentes y planchas. Facilidades de pago. Hora fija, a petición del cliente. Consultas: de 8 a 8. Calle Habana número 98, bajos, entre Obispo y Obrapía: Telf. A-8335.

5 COMADRONAS

ESTRELLA VIÑALS, COMADRONA de la Cooperativa Médica y Asociación Cubana. Ultimos procedimientos modernos. Consultas gratis: San Rafael 152-L., altos, entre Oquendo y Marqués González.

EDELMIRA MATARREDONA. COMADRONA en Universidades Madrid, Habana. Ex-interna Maternidad de Barcelona y Charité de París. Ultimos procedimientos científicos. Especialidad reconocimientos. Consultas gratis. Trocadero 64, altos, entre Aguila y Blanco.

CONSUELO RUDA, COMADRONA

Ex interna de la Casa de Salud «La Balear». Inyecciones intravenosas, a domicilio. Consultas gratis, de 8 a. m. a 6 p. m. Belascoaín número 74, altos, esquina a Jesús Peregrino. Telf. U-5824.

COMPRAS

9 CASAS

COMPRO UNA CASA EN LA HABANA o Vedado Precio: $10.000. Teléfono F-2529 solamente para llamar de 5 a 7 p.m.

COMPRO, PAGANDO SU JUSTO precio, casa de mediana medida, en Habana, Vedado o Reparto bien avecindado. Atiendo proposiciones de apoderados o intermediarios. Dr. L. Torre: M-6513.

OPORTUNIDADES

Compro propiedad hasta 12,000 pesos. Casa hasta 3,000 pesos. Traiga la titulación. No intermediarios. Compro negocio establecido, hasta 1,000 pesos. Carrera, Manzana de Gómez 407 M-9215.

DESEO COMPRAR 1 O 2 CASAS DE 2 a 6 mil pesos cada una Habana o Vedado. Sra. Rodríguez c alle Fuentes No. 49 entre A y B, Reparto Almendares, puede mandar detalles y número de la casa por Correo.

10 SOLARES

COMPRO PARCELA EN MIRAMAR Alturas Almendares, Sierra o Nicanor Campo. Sr. Reyes, Obispo y Habana, sexto piso. M-9019.

COMPRO SOLAR DE 500 A 1.000 VARAS en La Sierra o Alturas Almendares, pago de contado. Sr. Beseiro, Chacón 23, altos, M-8182.

11 FINCAS RUSTICAS

SE DESEA COMPRAR UNA FINQUITA de 1/2 a 1 caballería, cerca de la Habana. Informan: Luis, Industria 115, por San Miguel, Fonda.

12 ESTABLECIMIENTOS

DESEO COMPRAR CON FACILIDADES o arrendar casa de huéspedes u hotel. No corredores. G. Pérez, Infanta 105, altos, entre Llinás y Benjumeda.

14 AUTOMOVILES-ACCESORIOS

COMPRO CAMIONCITO O CUÑA DE reparto marca «Austin». Dejen recado teléfono F-5326.

15 MAQUINARIAS

COMPRO APARATOS PARA MONTAR encuadernación, guillotina, cosedora, componedores, letras, filetes, etc. Llame horas oficina, M-5385. Fernández. Buen estado. Baratos.

MOTOR "DIESEL"

Se desea comprar un Motor «Diesel» de 200 a 250 H. P. Rogando se sirvan dirigirse por escrito dando las características del mismo, al señor E. Rodríguez, Departamento de Anuncios Clasificados del DIARIO DE LA MARINA. Habana.

COMPRO FLUSES CALDERA, EN cantidades de 3 pulgadas. Edificio Metropolitana No. 239.

17 MUEBLES Y PRENDAS

M-2931 COMPRO MUEBLES, MAQUINAS coser, máquinas escribir, burós, archivos metálicos, prendas, objetos de arte, baúles, maletas, ropa de hombre, pianos, pianolas, radios, todo. Llame M-2931.

M.2698. COMPRA TODA CLASE muebles, objetos arte, máquinas coser y escribir, pianos, radios, baúles, maletas, divisiones, mamparas. ropa, prendas, oro viejo. Camión puerta. Dinero en mano.

COMPRAMOS ROPA USADA DE CABALLERO si usted tiene ropa usada tráigala, le pago bien. Monserrate 133 entre Dragones y Teniente Rey, Martínez

U-4609. COMPRO MUEBLES, MAQUINAS escribir,, coser, burós, archivos, objetos plata, bandejas, cubiertos vajillas, oro, porcelana, jarrones, cristalería, marfil, abanicos nácar, bronces, estatuas, lámparas, alfombras, tapices, antigüedades, pianos (sanos) U-4609. Neptuno 220 Armando Duvillere.

COMPRAS

17 MUEBLES Y PRENDAS

COMPRAMOS

Muebles modernos y de oficina: archivos, máquinas de escribir y coser, vajillas, cubiertos, radios, objetos de Arte, ropa moderna de caballero y todo objeto de valor.

VENDEMOS

A precios de ocasión: máquinas de escribir y coser, muebles de Oficina, joyería fina, relojes y otros objetos de valor. «La Confianza», Suárez esquina a CorralesÑ M-9603

COMPRO MUEBLES

Juegos y piezas sueltas, máquinas coser y radios. M-2655

VENDEMOS Y CAMBIAMOS

Muebles nuevos y de uso, y le tomamos los viejos, como parte pago. LA REGENTE, Salud 14 entre Rayo y San Nicolás. M-2655.

CASA QUESADA

Salud núm. 15. Teléfono: A-9003. Compro muebles de todas clases, objetos de Arte, máquinas de coser, caja de caudales, lámparas, camas, sillas viejas y ropa de caballero. Pago más que nadie: A-9003

M.1556: COMPRAMOS

Muebles, máquinas coser y escribir, joyas, oro viejo, objetos de plata y porcelana, vajillas y ropa de caballero. «Los Cuatro Hermanos», Suárez y Gloria.

M-2104: COMPRAMOS

Y vendemos joyas, muebles, máquinas de coser, escribir y objetos de Arte. Pagamos más que nadie y vendemos más barato que nuestros colegas. **Angeles número 53 y 55, esquina a Corrales.**

A-6628: COMPRO MUEBLES

Modernos: joyas, radios, lámparas finas ,objetos de Arte, bronce, porcelana, marfil, oro, plata, vajillas, alfombras, tapices, neveras porcelana, máquinas coser y escribir, instrumentos música, oficina, equipajes calidad, ropa hombre y todo objeto valor. Pago bien. Negocio rápido. **La Regencia, Suárez 8 y 10. A-6628.**

U-2530: COMPRO MUEBLES

Finos y corrientes: pianos, máquinas de escribir, coser, objetos de Arte, vajillas, adornos de plata, bronce, porcelana, etc. Muebles clínicos libros, burós, archivos y equipajes. Compramos todo: U-2530.

M-6720: COMPRO MUEBLES: JUEGOS de cuarto, sala, comedor, máquinas de coser, escribir, burós, libreros, neveras, escaparates, camas, vajillas, casas completas. Negocio rápido. Llame al M-6720. Salud 29.

U-3637. COMPRO MUEBLES, MAQUINAS coser, escribir, buró, archivos, lámparas, objetos arte, libros, porcelana, cuadros, piano nevera, pago alto precio, acudo enseguida casa Varadero. U-3637.

COMPRAMOS MUEBLES: U-5154

De uso, máquinas de escribir y coser. Pagamos más que nadie. **Díaz y Chao, Neptuno número 200. Telf. U-5154.**

M-7084. COMPRO MUEBLES, VAJILLAS, máquinas de coser, escribir, buró, piano, lámparas, alfombras, archivos, baúles, maletas, objetos Arte, cuadros, antigüedades, porcelana, pago bien. Acudo en seguida M-7084.

A-6275: COMPRO MUEBLES DE TODAS clases: objetos de Arte, porcelana, bronce, máquinas de coser y escribir, radios, neveras, refrigeradores, muebles de oficinas y espejos. Casas completas. Pago bien. Necesito muebles: A-6275.

A-6620: COMPRO MUEBLES

Juegos de cuarto, comedor, sala, piezas sueltas, neveras, refrigeradores, máquinas de coser y escribir, muebles de oficina, radios, equipajes. Liquido casas de huéspedes. «La Moderna», Salud 3. A-6620.

ORO Y PLATA

Compramos prendas, monedas de oro, cubanas, americanas y otras naciones. Juegos u objetos de plata, de cualquier clase, sanos o rotos.

CARBALLAL Y HERMANOS

San Rafael 138, entre Gervasio y Belascoaín. U-5744. Pagamos más que nadie y vamos a domicilio.

A7795
COMPRO MUEBLES
PAGO MAS QUE NADIE.-
MONTE 85
CAMBIAMOS Y VENDEMOS

COMPRO: M- 9136

Máquinas de coser, escribir, muebles modernos, lámparas, neveras, radios, objetos de Arte, muebles de oficina, servicios sanitarios, cafés, fonda Avise a esta casa. Salud 11: M-9136.

M.2680: COMPRO MUEBLES DE todas clases: objetos de Arte porcelana, bronce, máquinas de coser y escribir, radios, neveras, refrigeradores, muebles de oficina. Liquido casas completas. Dinero en mano. Camión en puerta: M.2680.

COMPRO MUEBLES: X-1012

Finos y corrientes: máquinas de coser y escribir, lámparas, burós, libros, archivos, vajillas, objetos de Arte neveras y todo lo que desee vender. Pago más que nadie. «El Art», S. A., Jesús del Monte 142. Telf. X-1012.

U-4800: COMPRO

Zanja 52, esquina a Lealtad. ¡El Ras!... Objets de plata, marfil, bronce, porcelanas, jarrones, cubiertos, juegos de café, te, lámparas, candelabros, columnas, muebles, alfombras, tapices, cuadros, máquinas de escribir y coser, archivos.

U-6970: COMPRO MUEBLES EN GENERAL: vajillas, plata, bojetos de Arte, porcelana, antigüedades, oficinas, pianos, pianolas, máquinas de escribir y coser. Compramos todo, mucho o poco valor. Toda clase de operaciones: U-6970.

18 UTILES DE OFICINAS

MAQUINAS DE ESCRIBIR

Compro y vendo: sumar, calcular, burós, archivos, Kardex, tarjeteros, cajas caudales, satélites, libreros, pupitres, sillas giratorias, percheros y toda clase de equipos de oficina. Progreso 3, entre Aguacate y Villegas: M-8638.

19 LIBROS E IMPRESOS

M-9437: COMPRO BIBLIOTECAS, LIBROS Derecho, Jurisprudencia al Día, Repertorio Judicial. Ofrezcan sus Bibliotecas por correspondencia, los que están fuera de La Habana, Aguiar 100 y cuarto. M-9437. Gabriel González

21 INSTRUMENTOS DE MUSICA

COMPRO PIANOS DE TODAS MARCAS sanos y sin comején. Taller de reparación y afinación de pianos, de Manuel Domínguez graduado en la escuela Danguard, de New York. Dragones frente al Teatro Martí. Telf. M-3040.

COMPRAS

23 OBJETOS VARIOS

PESAS Y BALANZAS: COMPRO TODA clase de pesas, básculas, romanas y piezas sueltas. Compro en el Interior. Escriba: a Juan Laplume, Oquendo número 40, esquina a San José. Telf. U-4584.

CAMBIOS

25 SOLARES-FINCAS RUSTICAS

SE DESEA CAMBIAR SOLARES o créditos hipotecarios por finca de 5 a 10 caballerías, desde Morrillo a Bahía Honda, que linde con el mar Manzana Gómez 264.

REPARACIONES

42 MUEBLES Y PRENDAS

REPARACION DE MUEBLES: SE reforman, arreglan y barnizan a muñeca. Especialidad en tapicería. Esmalto y arreglo neveras, dejándolas como nuevas. Llame: Telf. I-7286, Sergio, Príncipe de Asturias y Luis Estévez.

GRAN TALLER DE TAPICERIA

¿Quiere usted hacerse con poco dinero de un juego estilo Inglés? Pase por el Taller de Tapicería de Martínez, Rayo 43. Me hago cargo de tapizar, dorar, barnizar y reformar toda clase de muebles. Trabajos garantizados. Precios económicos, Rayo 43. M-7872.

REPARAMOS SUS MUEBLES, POR poco o dinero, dejándolos nuevos. Casa Pardo: U-5761. Los modernizamos barnizamos a muñeca, esmaltamos «Duco», pinturas mimbres a vapor, tapicería en general. Azogamos espejos. Trabajos garantizados. San Rafael número 130.

CASA «CORO»: REPARAMOS MUEBLES. Combinaciones maderas, chapas y tapicerías. Barnizo toda clase de muebles. Especialidades en colores. Limpieza de muebles a domicilio. Precios módicos. Estrella 27, entre Angeles y Aguila: M-2127.

VENTAS

48 CASAS

CASI ESQUINA OBISPO, LO MEJOR y comercial. Vendo magnífica casa de dos plantas, techos monolíticos, 195 metros de terreno, propia oficina o establecimiento. Precio irrisorio. Urge venderla No corredores. Flores, Habana 84: M-2474.

VEDADO: MEJOR PUNTO, CALLE 23. Vendo casa de una planta, esquina, 1,000 metros. En calle letra, sombra, próxima a 23, parcela de 400 metros. Parcelas de todas medidas. Guillermo del Monte, Habana 84: M-2474.

VERDADERA GANGA. CASA ANTIGUA Esobar cerca de Salud 478 varas, pluma de agua redimida, 6200 pesos y 300 de censo. No intervención tercero. Lealtad 143, altos.

200 CASAS PARA VENDER

De todos precios en la Habana, Vedado, Víbora, Almendares y Luyanó. Rodríguez, Cuba 52, A-9092, Oficina Ave Fénix.

MUCHAS GANGAS.

Vedado. — Casas con garage a $4000; solar 683 metros espléndida situación a $3.90. Rodríguez, Cuba 52, Oficina Ave Fénix, A-9092.

VENDO CHALET: 5,000 PESOS. COSTÓ doble, Avenida Acosta y Cortina: jardín, portal, sala, comedor, 4 cuartos, baño intercalado, hall y patio. Ruta 15, frente Teléfonos: I-3643. Valdés.

JOSE CAMPANERIA

COMPRA Y VENTA DE CHALETS, casas, solares y fincas rústicas Dinero para hipotecas. Compro créditos moratoriados, Aguiar 68: M-7785.

ESQUINAS: SAN RAFAEL, TRES plantas, cantería, moderna, comercio: $19,000; Acosta, muy cerca de Egido, moderna, comercio, tres plantas: $12,000. Facilidades de pago. Dejo parte. Campanería, Aguiar 68: M-7785.

GANGA: GERVASIO, CERCA MALECÓN, 3 plantas, monolítica: sala, recibidor, 3 cuartos, baño, comedor, servicio de criados, 155 metros. Precio: $3,500 y reconocer $11,000 en moratoria. Campanería, Aguiar 68: M-7785.

AMARGURA, CERCA IGLESIA DEL Cristo, una planta, 150 metros, antigua: $5,000; Egido, cerca Monte, una planta, comercio, 200 metros. Renta: 50 pesos, en $8,500. Campanería, Aguiar 68: M-7785.

SAN MIGUEL: CERCA DE ESCOBAR, dos plantas, 9 por 32: sala, recibidor, 4 cuartos, baño, comedor, un cuarto de criados: $12,500; Lealtad, cerca Neptuno, 3 plantas, moderna: $12,000. Campanería, Aguiar 68: M-7785.

ZANJA, CERCA DE CAMPANARIO, antigua, 525 metros. Renta $140.00. Precio: $13,000. Amargura, cerca iglesia, 180 metros, antigua: $5,000; Damas, 2 plantas, 150 metros: $5,500. Campanería, Aguiar 68: M-7785.

VIRTUDES: CERCA GALIANO, ANTIGUA, 140 metros: $5,300; Aguila, 165 metros, antigua: $4,500; Lagunas, una planta, antigua, 130 metros: $4,500. Campanería, Aguiar 68: M-7785

VEDADO: CALLE LETRA, ESQUINA fraile, cerca 23, 760 metros: $15,000; calle 19, 3 plantas, moderna, 430 metros: sala, hall, cuatro cuartos, garage: $17,000. Campanería, Aguiar 68: M-7785.

VEDADO: CALLE LTRA, CERCA 23, sombra, 2 plantas independientes, 683 metros: jardín, portal, sala, hall, 4 cuartos, baño, comedor, garage, un cuarto: $23,000. Campanería, Aguiar 68: M-7785.

VEDADO: LINEA, ANTIGUA, 20 POR 50 metros, $20.00; Calzada, una planta, 683 metros, sombra: jardín, portal, sala, saleta, 4 cuartos, etc., 13,500 pesos. Campanería, Aguiar 68: M-7785.

VEDADO: LINEA, DOS PLANTAS independientes, cerca iglesia, moderna, 683 metros: jardín, portal, sala, vestíbulo, hall, 4 cuartos, 2 baños, comedor, garage. Precio: $28,000. Campanería, Aguiar 68: M-7785.

VEDADO: CERCA CALLE 23, CHALET moderno: jardín, portal, sala, vestíbulo, comedor, baño color azul, garage. Altos: 5 cuartos, baño: 16,000 pesos. Aguiar 68: M-7785.

ALMENDARES: CALLE 14, CERCA tranvía, moderna, portal, sala, saleta, 2 cuartos, comedor: $8,000; calle B., lujosa: jardín, portal, sala, 3 cuartos, comedor, garage: $5,000. Campanería, Aguiar 68: M-7785.

MILAGROS, CERCA CALZADA, MODERNA: portal, sala, comedor, 4 cuartos: $4,000; otra: portal, sala, saleta, 3 cuartos, comedor, patio: $2,700; San Indalecio, cerca Santos Suárez, moderna: portal, sala, comedor, 4 cuartos, comedor, patio: $4,00. Campanería, Aguiar 68: M-7785.

LUYANO: CALZADA, MODERNA, 260 metros: portal, sala, saleta, 4 cuartos, comedor: $4,500; calle Reforma, cerca Calzada, moderna: portal, sala, 3 cuartos, comedor: $2,500. Campanería, Aguiar 68: M-7785.

VEDADO

Casa moderna, en $6,700, situada en 27 y C., con jardín, portal, sala, saleta tres cuartos, baño, comedor, cocina y cuarto de criados. Terreno de 7 por 40. Negocio directo. Mario A. Dumas, Departamento de Bienes, Habana 80.

GANGA. VEDADO. ENTRE 23 Y 21 vendo en $2.800 casa de mampostería y azotea, jardín, portal, sala, comedor, 3 cuartos. Informan: Fábrica No. 57 frente al Parque. Teléfono: X-2072.

M.E.C.D. 2016

PASATIEMPOS

SALTO DEL CABALLO

VEL	UN	NES	AÑO	FE	A	BRE	CA
CIO	NE	IN	UN	HOM	SOS	RIOR	TAR
IN	NI	TAN	DE	LLAS	ES	TOS	PUE
RA	VIC	GE	CE	TEN	UN	E	IG
LA	DI	AU	CI	DO	UAL	DEN	ES
CON	LI	RIOR	O	DE	TI	ORA	DO
PE	DE	EN	LA	DAD	HA	DOS	TE,
DAD	LAS	SU	AL	TO	MEN	CUAN	LAB

31252

LA SOLUCION MAÑANA

SOLUCION AL PROBLEMA DE AYER

Ya se oculta en la abatida
masiega del arroyuelo,
como una estrella dormida.
Y con extático anhelo,
En lo azul enajenada,
pone la misma mirada
con que a ella la mira el cielo.
(La Violeta).

VENTAS

48 CASAS

SAN FRANCISCO, VIBORA, PORTAL sala, comedor, cinco habitaciones, garage: $4,300; otra, jardín, portal, sala, 3 cuartos, comedor, garage y traspatio con frutales: 2,300 pesos. Martínez y Prieto, O-Reilly 23. Telfs. A-6951 e I-3456.

VEDADO: CALLE 19, DOS PLANTAS independientes, con jardín, portal, sala, hall, 4 cuartos, comedor, garage y dos baños. Altos, igual. Calle 17: $17,500. Martínez y Prieto, O-Reilly 23. A-6951 e I-3456.

CASITA EN POGOLOTTI GANGA, EN $450.

Con portal, sala, dos cuartos, comedor, baño, cocina y patio, libre de gravamen. Mario Dumas Habana 80

VENDO LAS CASAS CONDE 4 Y 6 entre Compostela y Bayona, 16.22 metros frente por 16.50 fondo, a 25 metro. Propias para 6 casitas, con poco dinero, I-5376.

BARATA VENDO TORRECILLA Y Santa Rosa, Marianao, casa dos plantas, portal, terraza, sala, comedor, dos habitaciones, baño intercalado, cocina, servicio de criado, gran patio al fondo. Fernández, A-9827

VENDO DOS CASAS EN REDENCION, Marianao, calle Diez de Octubre 202 y 211, una dos cuartos, otra cuatro. Precio juntas: $1.300, admito parte hipoteca, M-3887.

EN LO MEJOR DE NEPTUNO, CERCA del Parque Central, vendo casa que es verdadera ganga, para hacer arreglo de testamentaría. Informes: Guillermo del Monte, Habana 84. Telf. M-2474.

VEDADO: PROXIMA A 17, VENDO casa moderna, dos plantas, siete cuartos, dos baños, garage. Costó tres veces más de lo que se pide actualmente por ella. Informes: Guillermo del Monte, Habana 84. M-2474.

GERARDO MAURIZ: M-7586 METROPOLITANA 538

COMPRO Y VENDO: CASAS, SOLARES Y FINCAS, DOY Y TOMO DINERO EN HIPOTECAS. COMPRO CREDITOS HIPOTECARIOS MORATORIADOS

VEDADO PROXIMA G Y 23

CASA JARDIN, PORTAL, SALA, gabinete, biblioteca, 5 habitaciones, 2 baños, garage,, 2 cuartos criados, una planta, $17.500. Gerardo Mauriz, M-7586. Metropolitana No. 538.

VEDADO HERMOSA RESIDENCIA, esquina brisa Paseo; otra G; otra en Línea; otra calle 23; otra calle 17; Precioso chalet lo más lindo de la calle 23. Gerardo Mauriz, M-7586. Metropolitana No. 538.

CASA PROXIMA 23, JARDIN, PORTAL, sala, comedor, 4 habitaciones, mucho terreno, $6.500; otra próxiba 23, sala, omedor, 3 habitaciones, jardín y portal $2.500. Gerardo Mauriz, M-7586. Metropolitana, No. 538.

CALLE 23, CHALET MUCHO TERRENO esquina, $26.000; otra 2 plantas independientes, 6 habitaciones y demás cada planta, $25.000. Gerardo Mauriz, M-7586. Metropolitana 538.

ALTURAS DE ALMENDARES PRECIOSO chalet 4 habitaciones, 2 lindos baños, acabada de fabricar, $9.500; otra $12.000; otra, $10.000. Gerardo Mauriz, M-7586. Metropolitana No. 538.

LA SIERRA, CHALET FRENTE AL Parque, 6 habitaciones, 2 baños, 2 garages $10.500; otra $9.000. Almendares chalet frente parque, costó $22,000, hoy $9.500. Gerardo Mauriz, M-7586, Metropolitana N. 538.

GALIANO PROXIMO SAN RAFAEL 2 plantas, $48.000; Neptuno próxima Galiano, 2 plantas, $30.000; otra moderna 3 plantas, $26.000. Gerardo Mauriz, M-7586. Metropolitana No. 538.

MANRIQUE PROXIMA NEPTUNO, 2 plantas y media renta $80, $11.500 Campanario 2 plantas, $14.00. San Miguel próxima Belascoaín. Gerardo Mauriz, M-7586. Metropolitana No. 538

CASA DE APARTAMENTOS NEGOCIOS para duplicar el capital, San Rafael 2 plantas, $15.000. Marqués González 2 plantas, $4.500. Gerardo Mauriz, M-7586. Metropolitana N. 538.

VENDO: $2.000, CASA DE UNA planta, Diaria 18, sala, comedor, dos cuartos grandísimos. Mide aproximadamente 7 por 13 metros. Puede dejarse parte del precio en hipoteca. Informan: M-3887.

POR $700 PESOS, RECONOCIENDO 800 pesos en hipoteca moratoriada, se vende casa nueva, calle de tranvía: portal, sala, dos habitaciones, baño intercalado y comedor al fondo. Aguacate 11.

VENDO CHALET SANTOS SUAREZ $3.500; casa 2 plantas independientes, garage $7.000; otra lujosa, traspatio, garage $6.000; Habana 2 plantas, $7.500. Ortega. Empedrado 24. Teléfonos M-3326 e I-3990.

VENDO VEDADO ESQUINA 23, ESTABLECIMIENTOS y viviendas, $20.000, inmediata 23 casa 2 plantas independientes, $12.000; chalet esquina seis habitaciones, $11.500; Ortega, Empedrado 24. Teléfonos M-3326 e I-3990.

SE VENDE EN $1.330-00 LA CASA Rita 50, Luyanó a media cuadra de la Calzada con 300 metros de terero; de dos plantas. Puede verse. Informes Sr. Mallada, Reina 104. Teléfono M-3741.

VEDADO

Casa en $2,500, situada en Ocho, cerca de 23, con jardín, portal, sala, comedor, tres cuartos, baño y cocina. Negocio directo, Mario A. Dumas, Departamento de Bienes. Habana 80.

VENDO: PUERTA CERRADA 30, entre Aguila y Florida, muy barata. Magnífica medida. Cipriano Fernández, Reina 63. Telf. A-8029.

VENDO CASA DE MADERA, EN EL reparto Chaple, Cerro, en 650 pesos, con sala, saleta, 3 cuartos, cocina, patio y traspatio. Entrada independiente. No corredores: I-6334.

VENTAS

48 CASAS

SANTOS SUAREZ, MEDIA CUADRA tranvías. Jardín, portal, sala, vestíbulo, cuatro cuartos, baño, comedor, cocina, pantry, servicio criados, lavadero, hermoso traspatio con frutales, 10x49. $6.000; informe San Joaquín, 50.

GANGA: URGE VENTA EN ESTA semana, casa antigua, Maloja entre Escobar y Gervasio, 7 cuartos, 500 metros de superficie, a $7.50 metro. Trato directo. Dueño: Estrella 183, Sierra. Y 2,600 varas, Reparto Batista, a $1.50 vara.

VENDO MUY BARATAS TRES CASAS. Una en la Habana, dos en el Cerro; aprovechen, mañana valdrán más. Habana, $1.300; las del Cerro, $1.400, rentan una, $15.00; las dos, $30.00. Informan: San Francisco, Pocito, Bodega.

GANGA: ¡CORRA, VEA ESTO! EN 450 pesos, vendo preciosa casa de portal, sala, dos cuartos, baño, traspatio, 6 por 28, en Luyanó. Informan: Fábrica 57, bajos, frente al parque. Telf. X-2072.

GRAN GANGA: $1,250

Avenida Seis entre calles Cinco y Seis, Almendares, casa con jardín, sala, comedor, tres cuartos, baño, cocina, entrada garage. Mide 9 por 19, libre gravamen. Dueño: Telf. A-9173.

FERNANDINA, MEDIA CUADRA, Calzada Monte: Sala, saleta, tres cuartos bajos, uno alto, baño, comedor, cocina. $2.950, informe, San Joaquín, 50.

POR 4,500 PESOS, DOY HERMOSA residencia: sala, gabinete, cinco habitaciones, dos cuartos de criados, hall, garage, frente tranvía. San Francisco, próximo Avenida Porvenir, Víbora. Más informes: A-9173.

VEDADO: CALLE OCHO, ENTRE 21 y 23, acera sombra. Vendo casa de dos plantas independientes, monolítica, tres cuartos y baño completo. Renta: $60.00. Unico precio: $7,000. Su dueño: Manrique 43, altos. A-9173.

VENDO $2.000 CASA UNA PLANTA Diaria 18, sala, comedor, dos cuartos grandísimos. Mide aproximadamente 7x13 metros. Puede dejarse parte precio en hipoteca. Informan: M-3887.

VENDO DOS CASAS Y OCHO CUARTOS, en $800.00 y reconocer $1,300, o pagarlos. Aproveche esta oportunidad: M-66886, Aguiar 98, Emilio Rodríguez.

VENDO BONITA CASA: REPARTO La Esperanza. Lo más sano y saludable de Cuba, 400 metros de terreno, muchos árboles frutales, agua de Calabazar, luz, teléfono y demás comodidades. Precio: $1,100. Dueño: M-3040.

NAVES PARA INDUSTRIAS. MONTE 310 Y 312 SE VENDEN.

Estas dos casas, juntas o separadas, con fondo a Santa Rosa. Fabricación sólida, parte de una planta y parte de dos. Frente total a Monte, 56.27 metros y 67 a Santa Rosa. Verse: 8 a 10 y 2 a 4. Informa Benítez, M-7058.

VENDO ESPLENDIDA Y MODERNA casa calle Lugareño a media cuadra de Carlos III frente al parque, de dos plantas independientes todo confort. Precio de situación, Propietario teléfono A-6612.

PROPIETARIOS. VUESTRAS FABRICACIONES grandes y pequeñas, reparaciones y residencias, contratadlas Compañía Constructora Fonollar, precios incompatibles, calidad superior, vamos interior, llamad F-6408, pronto verán nuestras ventajas sobre otros precios.

VENDO UNA CASA DE DOS PLANTAS en la calle Marina, pegada a San Lázaro. Renta $60.00, en $6,000. Negocio nunca visto, para el que quiera ganga. Este precio es por 48 horas. Informes: Galiano 125. Benjamín García. Telfs. M-4461 y M-1696

VEDADO CASA ANTIGUA $6.000

Vendo calle 25 número 238 entre F y G, acera sombra, prtal, sala, tres habitaciones, baño, cocina, jardín y patio. 7.83x50. Dueño M-7058.

CASI ESQQUINA A OBISPO, LO MEJOR y más comercial. Vendo magnífica casa de dos plantas, techos monolíticos, 195 metros terreno, propia para oficina o establecimiento. Precio irrisorio. Urge venderla. No corredores. Vea a Flores, Habana 84. Telf. M-2474.

CASA MODERNA

$3.900 Situada calle San Indalecio, Santos Suárez, mide 6.50x32. Sala, comedor, 4 cuartos, grandes, baño intercalado, cocina, patio, traspatio, y servicios criados, dueño Chacón 23 altos. M-8182.

REPARTO ALMENDARES

Ganga fenomenal casa con 450 varas, 5 cuartos, sala, comedor, gran baño, garage y traspatio, frente línea guaguas. La Sierra $5.500. Vale el doble, dueño: Chacón 23, alotos, M-8182.

VENDO LAS CASAS CONDE 4 Y 6 entre Compostela y Bayona, 15.22 metros frente por 16.50 fondo a $25 metro. Propias para 6 casitas, con poco dinero. I-5376.

CASA EN GANGA

Pegadita al Crucero del Reparto Almendares. Compuesta de portal, sala, dos hermosas habitaciones, baño, cocina y hermoso patio cementado. Se regala por 1,800 pesos. Dueño: Abel Rodríguez, Catorce y Siete, Reparto Almendares. FO-2212.

4,200 PESOS: VIVA CASA AL FRENTE y cobra 32 pesos de alquileres, de cuatro casitas interiores, Avenida de Acosta, entre Juan Delgado y D-Strampes. Telfs. F-2089 y M-5090.

49 SOLARES

SE VENDEN TRES SOLARES EN EL Reparto La Sierra, uno de esquina y dos de centro, con frente al Parque por calle 8 y tranvía por calle B, esquina de brisa y una manzada de 7500 varas en el Reparto Larrazábal, propia para una industria. Todo a precio de situación. Trato directo con el dueño. Aguiar No. 97 teléfono M-8179.

VENTAS

49 SOLARES

SE VENDE SOLAR DE CENTRO A la brisa, No. 15 manzana 18, Ampliación Almendares, 12 por 59 varas, Avenida 3a. entre 10 y 11, situación inmejorable, próximo a tranvía, Parque, Policía, Botica, Escuela e Iglesia en construcción. Teléfono FO-3193.

REPARTO KOHLY: SE VENDEN parcelas chicas y grandes, una manzana parte alta Solares desde $1,277 en adelante. Lote apropósito para fabricar y vender. Manzana Gómez 264.

GANGA: SE VENDE EL SOLAR DE Luyanó 127, entre Fábrica y Reforma, 500 varas, propio para comercio o industria, frente a la línea. Informes: M-1373, Vicente.

MUCHOS SOLARES

Tengo más de 200 solares y terrenos para industrias, en todos Repartos, por ser muchos los que tengo. No puedo anunciarlos. Llámeme: José B. Fernández, Obrapía 36. M-1506.

5,700 VARAS

Esquina, cerca de Miramar Yacht Club, con calles abiertas, dos cuadras de la línea de Playa, a $1.20 vara. José B. Fernández, Obrapía 36: M-1506.

AMPLIACION DE ALMENDARES

Solar, calle Trece, cerca del Parque, 609 varas, una cuadra del Paradero, Ruta 30, a menos de $2.00 vara. José B. Fernández, Obrapía 36. M-1506.

SOLARES: VEDADO, PROXIMA A J. y 23, 13.66 por 50: $12.00 metro. Calle C. próxima 23, 683 metros: $12.50 esquina fraile, 1133 metros: $8.00; parcelas, 13.66 por 22.66, a $11.00; otras, 13.66 por 36: $12.00; un cuarto manzana: $5.00: M-7586. Gerardo Mauriz, Metropolitana núm. 538.

LA SIERRA: CALLE SEIS, VARIAS parcelas: $2,000 y $1,600; calle Seis esquina, 500 varas, a $4.50; frente al tranvía: $3.50; Alturas, próxima al Puente: $3.80; Calzada: $3.75. Gerardo Mauriz: M-7586. Metropolitana número 538.

MIRAMAR: VENDO SOLAR, FRENTE parque, calle 24, entre Quinta y ras, a $4.00 vara. Mitad contado. Resto en hipoteca. Aproximado: 15 por 50 Séptima. Laguardia, San Pedro 4: M-2479.

SOLARES GANGAS VEDADO 15x35 metros, $6.00; otro 13.66x50 metros, $12.00; Víbora, Santa Catalina, $4.00; Estrada Palma, $1.50; Alturas Almendares, $3.90. Ortega, Empedrado 24. Teléfonos M-3326 e I-3990.

CALLE 15 ENTRE 2 Y 4, VEDADO, se vende un solar completo, 13.66 metros de frente, por 50 metros de fondo. Informan Teléfono A-7674, de 9 a 12 y de 2 a 5.

SE VENDE UN SOLAR EN LA CALLE de Colina y Delicias, a una cuadra de la Calzada de Jsús del Monte con 2.237 metros a 50 centavos metro. Informan: Indio 26, entre Monte y Corrales.

ESTOS SOLARES A PRECIOS DE GANGA

La Sierra, calle Tres; San Mariano, cerca de la Calzada; Almendares, cerca de Montalvo; Luis Estévez, cerca de Juan Delgado, Alturas. José B. Fernández, Obrapía 36: M-1506.

MIRAMAR: ALEGRENSE LOS ETERNOS pesimistas que creen a Cuba desquiciada. Dos manzanas de terreno vendidas en Miramar, para invertir grandes cantidades en fabricar dos colegios. Ahora, fíjense: próximo a esto, Primera Avenida, esquina, envidiable: $2.00 vara. Guillermo Delmonte, Habana 84. M-2474.

SE VENDE UN SOLAR EN MANRIQUE esquina a San José que mide 418 metros, propio para fabricar 4 casas de tres plantas dando facilidades de pago. Trate directamente con el propietario en Prado 39, altos, de 12 a 1 y de 5 a 6

AMPLIACION ALMENDARES

Vendo esquina, próxima a los ómnibus y tranvías. Mide 23 por 46. Ttambién lo parcelo. Precio de ganga. Dueño: M-8182.

VENDO SOLAR SON 3 CUARTOS madera, cocina y servicios, Octava 19 entre San Francisco y Milagros, mide 8 ms. frente por 20 fondo, se da barato. Informan Habana 94 Manuel León.

AMPLIACION ALMENDARES

vendo esquina próxima a los ómnibus y tranvías, mide 23x46, también lo parcelo, precio de ganga. Dueño: M-8182.

PARCELA 12x45 VARAS, NICANOR DEL CAMPO, A $3.25

Vendo en calle Doce entre Once y Trece, reparto Nicanor del Campo. Otra: 11.79x47.16 en Trece entre 10 y 12, a $3.00. Dueño M-7058.

ALMENDARES A $1.10 VARA

Vendo terreno Avenida Segunda entre Siete y Ocho; sombra, una cuadra tranvías y guaguas; 14 varas por 26 fondo. Su dueño M-7058.

ESQUINA DE FRAILE LO MEJOR DEL VEDADO

Vendo G y 27, 22.66 por 50 metros. Frente Avenida de los Presidentes y Parque. Punto más alto Vedado; propia para gran residencia o edificio apartamentos. Focilidades pago. Dueño M-7058.

VIBORA, GANGA ESQUINA FRAILE FRENTE A PARQUS

Vista Alegre y Juan Delgado. Calles asfaltadas cruzándole líneas ómnibus Víbora-Ayuntamiento, 2 cuadras Cine Méndez. Punto alto, fácil comunicación, 24 varas por 50. Facilidades pago. M-7058.

MIRAMAR CON PLAYA PROPIA A $1.50 VARA

Solar 24 varas frente 90 fondo, Avenida Primera entre 34 y 36, acera sombra. Fondo directo mar, puede hacer piscina. Ideal para casa veraneo a diez minutos Habana. Facilidades pago. Dueño: M-7058.

REINA 12.60x29 A $42 METRO

Vendo casa vieja Reina 98 entre Escobar y Lealtad. 12.60 metros frente por 29 fondo, sin contar zona portal. Agua redimida. Su dueño Telf. M-7058.

VENDO SOLAR, EN LA CALLE DE Milagros y Sola, punto alto. Lo mejor de la Víbora, mide 12 por 25 varas: $650.00. Mitad contado y el resto con facilidades de pago. Zequeira 81, una cuadra de Infanta, calle asfaltada: $1,00. M-6886.

ALTURAS DEL ALMENDARES

Calzada de Columbia, vendo solar de esquina, de 1,560 varas. Otro, de 11.15 por 28. Ambos, a precios de oportunidad. Su dueño: FO-2188

ALMENDARES

Vendo solar de esquina, de 23 por 46. Precio de ganga. También lo parcelo. Otro, frente a la calle Doce. Su dueño: M-8182.

LA SIERRA, FRENTE AL PARQUE. GANGA.

Vendo solo 20 varas frente por 50. Nueve entre Dos y Cuatro, con cercas «Peerles». Tranvías al frente ómnibus a una cuadra. M-7058.

SOLAR EN LA CALZADA DE JESUS del Monte haciendo esquina a las calles de Vista Alegre y Buenaventura. 260 metros cuadrados. Informes Villegas 78. Habana.

REPARTO KOHLY. REPARTO MAS alto y saludable de la Habana. Quedan 12 solares del lote de 15. Parte más alta, grandiosa vista, apropósito para fabricar y vender o construir casas para renta. Precio situación. Trato directo. Manzana Gómez 264.

VENTAS

50 FINCAS RUSTICAS

TERRENO. SE CEDE UNO EN SAN Francisco de Paula, 25x61 árboles en producción, propia para sombra de animales o para quintica a una cuadra carretera Central. Precio: $330. Pino, Asunción y Mayía Rodríguez. Preguntar por Eusebia.

CUATRO CABALLERIAS, ENTRE Cañas, Artemisa, $2.500. Grandes cuevas, agua para peces. Terrenos llanos colorados cultivo y crianza. Casas, palmares, pozos fértiles. Dueño: Carlos III 12 Apartamento 602.

HOYO COLORADO: UN KILOMETRO Carretera Central, 3 caballerías. Buena tierra: $7,500; otra, dos caballerías, Punta Brava, carretera: $6,500 otra, 18 kilómetros carretera Batabanó, una caballería: $3,800. Gerardo Mauriz: M-7586. La Metropolitana número 538.

PRECIOSA FINCA, 25 MINUTOS DEL Capitolio, casa moderna, techos monolíticos, luz, teléfono, agua, 4 habitaciones, 2 baños, salón de billar: $13,500, arboleda, lugar alto, fresco, bonito panorama. Gerardo Mauriz: M-7586, La Metropolitana núm. 538.

SE VENDE PRECIOSA FINCA CULTIVO y Recreo, regadío completo, carretera central cerca Habana, buena arboleda de Aguacates, dos caballerías. Informes Sr. Castillo. Velázquez No. 14 entre San Joaquín e Infanta.

SE VENDE LA FINCA DE RECREO, de una caballería, denominada «Las Delicias» con frente a la carretera de San Pedro, entre Punta Brava y Guatao. Tiene una hermosa casa de vivienda de mampostería moderna y todas las comodidades para personas de gusto. Informes en la misma por la tarde y en el teléfono M-8179 por la mañana.

EXCEPCIONAL OPORTUNIDAD

Finca en producción, 3 y media caballerías largas, una hora Habana, 5 minutos pasados Artemisa. Linda arboledas, buen bohío, excelente pozo, bomba, motor, tractor, arados. Muchos aperos. Mucha siembra. A unos metros de la Central. Buen camino. Todo: 3,000. Santiago Fals: U-2410.

SE VENDE FINCA RUSTICA EN la calle de Concepción, Lawton, de una caballería con arboleda, buena aguada y vivienda. Informes: Monte 307.

VENDO DOS FINCAS, UNA DE UNA caballería y cuarto; otra, de dos caballerías y cuarto,, en Rincón, frente carretera. Buenos pozos y casa de mampostería. También cambio por casas en La Habana. Informes: Neptuno 188.

51 ESTABLECIMIENTOS

SE VENDE LA BODEGA «EL BATEY», tiene un gran solar que pertenece a la casa, reune condiciones para almacén o industrias grandes. Informes en la bodega de Cerro 536

VENDO GRANDES INDUSTRIAS, negocios y propiedades. Tengo los mejores negocios para el que quiera independizarse. Informes: Galiano 125 altos. García.

VENDO FONDA BARATISIMA, POR tener que embarcarme, negocio bueno, limpio y legalizado, muy lucrativo, lugar céntrico y acreditado. Pregunte por Fernando. U-3717 de 1 a 3

LECHERIA EN CALZADA: $350.00

Moderna, contrato 2 años, alquiler 20 pesos, nada igual, para ganar un sueldo de 80 pesos mensuales, libres. Informes: San José y Belascoaín, café. Sr. Alvarez.

VENDO TRES CASAS DE HUESPEDES: 55, 40 y 25 habitaciones, respectivamente. Dejan 400 y 500 pesos al mes. Se cambian por propiedades. No se informa a curiosos. Arrojo, Belascoaín 50.

VENDO: CAFE-CANTINA Y RESTAURANT: $1,250. No paga alquiler. Una bodega, en Calzada, con casa para familia: 20 pesos de renta, baratísima. Una vidriera de tabacos: 230 pesos. Vea estos regalos, Arrojo, Belascoaín 50.

VENDO BODEGA FACILMENTE. LA mejor antigua Habana, sola esquina sin competencias, $60.00 diarios, a prueba, $25 alquiler, buen contrato, propia para 1 o 2 personas para hacer dinero. Véala, buen negocio, Cuenya, Monte y Som eruelos. Café.

VENDO PANADERIA, DULCERIA, Fuente de Soda y Café, en 3,700 pesos, propio para dos socios que quieran ganar plata, en la mejor calle de La Habana. Informes: Galiano 125, García: M-16690 y M-4461.

VENDO TERCERA PARTE DE SU valor, almacén víveres y tostadero café. Buen punto, casa barata y doy facilidades. Gran negocio, dueño no puede atenderlo. Pérez, Perseverancia No. 50.

SE VENDE BODEGA, CALZADA. Muy surtida y se cambia por propiedad o crédito hipotecario. Muralla 59. 1er. piso. José Roca.

SE VENDE UNA CASA DE HUESPEDES en lo mejor de Galiano; para informe, San Lázaro 470, Apartamento 5, de 12 a 4 p. m.

VENDO NEGOCIO REFRESCOS HELADOS, pegado a los Teléfonos, con facilidades, una barrita en 300 pesos, una vidriera de tabacos y quincalla, en $250. Informes: Aguila y Barcelona, Vidriera Alfredo.

SE VENDE UNA PRECIOSA FINCA de recreo a veinte minutos del Parque Central en el kilómetro 13 de la Carretera Central. Trate directamente con el propietario en Prado 39, altos de 12 a 1 y de 5 a 6.

BODEGA

Por tener que embarcar vendo una gran bodega en el centro de la Habana, sola en esquina; lo que pido por ella, lo tiene de mercancías. Vea este negocio que es una ganga. Informa su dueño, Espada y Valle, señor Gnzález.

CAFE BARRA CON $800 SE DESEA socio , es negocio bueno, gran porvenir animas y Monserrate, café París, Pregunte por Mariano Barros.

SE VENDE UN HOTEL EN LO MEJOR de la Habana. Restaurant cantina y 60 habitaciones, todas con agua corriente. Informa Iglesias, café Capitolio, San José entre Aguila y Amistad.

BUEN HUMOR

—Baje Vd. de ahí. Si desea ver el juego tiene que pagar la entrada como todos los demás.
—¿Entrada? No, gracias. Yo soy el árbitro.

(Humorist, Londres.)

VENTAS

52 BOVEDAS Y PANTEONES

COMPRO BOVEDA CON OSARIO EN el Cementerio de Colón, en buen estado. Precio de situación. Precio y detalles: I-6308. Figueroa y San Salvador 37, Cerro.

VENDO BOVEDAS, DE CENTRO Y orilla de calle, con mármoles, desde 180 pesos. F. Rodríguez. F-6258. calle Doce número 229.

53 AUTOMOVILES-ACCESORIOS

GANGA GRAHAM PAIGE DEL 30, chico cuatro puertas magníficas condiciones señor del Pino 10 de Octubre 500. Garage Víbora.

SE VENDEN TRES MAQUINAS CERRADAS, de 5 pasajeros; Packard Especial, año 33; Studebaker 29, un Comandante del 28, un Buick del 29 abierto. Para informes: Calzada e I., Vedado.

FORD, CAMION DE ESTACA, DEL 31, chassís corto, gomas nuevas; chassis Chevrolet, del 32. Está perfecto. Venga a verlo, en Concha y Fábrica. Damos facilidades de pago.

BUICK DEL 31, EN PERFECTO estado, pintura y vestiduras, nuevas. Está completo de todo. Se vende en 300 pesos, con facilidades cómodas, Concha y Fábrica.

VENDEMOS O CAMBIAMOS VARIOS chassis, Ford y Chevroiet. Damos facilidades y garantizamos buen funcionamiento. Hay un ford de reparto, muy bueno, en 200 pesos. Concha y Fábrica, garage.

SE VENDE AL CONTADO, PONTIAC de ocho cilindros, cuatro puertas y un baúl trasero, con cinco meses de uso, completamente nuevo. Se puede ver, de 9 a. m. a 1 p. m., en calle Baños número 271, entre 27 y 29, Vedado.

VENDO MAGNIFICO PACKARD SEDAN 7 pasajeros, está como nuevo, precio de situación, también hago cambio, facilidades de pago. Más informes teléfono F-3217.

GANGA SE VENDE UN CHEVROLET 6 cilindros cerrado, 4 puertas, 6 ventanas, gomas, pintura y vestidura nuevas. F-3400.

OPORTUNIDAD, PORQUE EMBARCO el jueves: Ford nuevecito, cerrado, V-81933-34, con su radio flamante: 465 pesos. Ultimo precio, contado, calle Ocho, entre Quinta y Séptima Avenidas, reparto Miramar. Telf. FO-2189.

SE VENDE UN CHEVROLET, DEL 35, cuatro puertas, tipo Master, de lujo, todo de piel, dos meses, de poco uso. Gomas de repuesto sin usar. Es un regalo, San Lázaro 303, garage: U-6626.

¡¡GANGA! POR EMBARCARME VENDO mi «Nash» cerrado 4 puertas en magnífico estado de mecánica y carrocería, gomas nuevas. Véalo en Amistad 15, Garage La Regente.

CADILLAC DEL 30 EN PERFECTAS condiciones de todo, está trabajando el turismo. Se cambia por Ford o Chevrolet cerrado o una cuña, pero que esté en buenas condiciones. Bernaza núm. 36, de 7 a 12 m.

VENDO BUICK DEL 31. CERRADO, 5 plazas, inmejorables condiciones; Lamparilla número 7.

SE VENDEN: DODGE DEL 30, RUEDAS de alambre y gomas nuevas; Wippet abierto, de 6 cilindros, muy baratos. Bernaza 52, Fábrica de Trajes.

VENDO FORD CERRADO 1931, DE cuatro puertas, garantía mecánica, acabado de ajustar, con seis ruedas metálicas modernas y sus seis gomas, 16 por 6, nuevas, Brouwer. Infanta y Estrella, altos de la Ferretería: U-4216.

GANGA: VENDO AUTOMOVIL DE cinco pasajeros. Todo nuevo. No reparo precio. Para verlo, Compostela 139, garage.

SE VENDE UN NASH DEL 30, TIPO chico, de cuatro puertas y seis cristales, pintura y gomas a toda prueba, acumulador de 15 meses de garantía, en 12 y 19, Vedado, y en la misma un Studebaker, en buenas condiciones por la mitad de lo que valen; cerrados los 2. Por embarcarse.

GANGA. VENDO UNA MOTOCICLETA con «side-car», propia para reparto de pan; en la misma vendo un radio de cuatro tubos. Informan: Aguacate y Obrapía, Panadería.

FORD 31, CABRIOLET CONVERTIBLE, seis gomas nuevas, magnífica condición de pintura y mecánica. Precio de ganga. Puede verse e informan, garage La Regente, Amistad número 15, a todas horas.

54 MAQUINARIAS

REMATO MOTORES ELECTRICOS, ⅛ hasta 10 caballos. Planta 110 bombas agua, radio corta-larga, Kodaskope, De Ury, 16 mm. Taladro eléctrico, juego cuarto, molino café. Frigidaire. Egido 18, bajos.

SE VENDEN: DOS AMASADORAS, dos sobadoras, una máquina de almendra, clavilleros, poleas, chumaceras, carretillas y demás utensilios para panadería y dulcería. También varios motores eléctricos. Más informes: Piñera 22-A., entre Cocos y Clavel. Telf. I3615.

VENDO DOS CALDERAS VERTICALES, 25 y 30 HP., en perfecto estado, con todos sus accesorios. Las dos en 180 pesos. Jesús Vidal, San Martín 17, por Infanta.

VENDO: TORNO DE 28, TALADRO radial, recortador de 28, recortador de 24, taladro 22, taladro 14, segueta, esmeril, cepillo madera de dos caras, otro de una cara, sierra sin fin y sierra circular. Informes: Lagoa, Cerro 901

MAQUINA DE CIGARROS, LA MEJOR. Excelsior Rapid, 1200 cigarros por minuto, con dos imprentas, dorador y aparato de emboquillar, completamente nueva. Máquina de sellar «Universal», sistema «Alemany» nueva, la puede adquirir con poco dinero. Véala en casa de Joaquín Alemany, Carmen y Campanario. Teléf. A-6345

¡BOMBAS! LAS MEJORES BOMBAS Neptuno y Prat, bombas auténticos motores y generadores La Casa de los Motores, Egido 39, M-4136. Reparaciones electro-mecánicas.

MAQUINARIA: REMATO DOS MAQUINAS de vapor, 100 HP., 300-R.; un tractor Cartepilar, 20 HP., estera; y muchos aparatos más. Todos para una sierra sinfín de rollos; 30 motores diferentes; 3 plantas eléctricas industria. Mercaderes 14. Serafín. M-2008

NECESITO MOTOR DE PETROLEO, 25 o 30 HP., tipo Diesel, en perfectas condiciones. Ofrezca detalles completos, respecto al mismo y su mejor precio, al contestar, enciando catálogo si tuviera. Industrial, Apartado 101, Caibarién.

PESAS Y MEDIDAS

LIQUIDAMOS PESAS USADAS, DE todas marcas: comerciales, domésticas e industriales. Reconstruimos y cambiamos. Venta y servicio organizado en todo el país. Escriba: Agencia Pesas «Toledo»: A-7807, Habana y Chacón.

55 CAJAS CONTADORAS

LIQUIDO REGISTRADORAS NIQUELADAS. Ofrezca lo que pueda. Son gangas. Hago ventas al contado y a plazo. Cambiamos, reparaciones, niquelados, esmaltados y compro. Visite esta casa, San Rafael 51.

VENTAS

56 MUEBLES Y PRENDAS

POR RAPIDO EMBARQUE VENDO juego cuarto 3 cuerpos regio, $28; otro grande completo barato; sala, $28; comedor grande, $47; todo moderno. Escobar 9, bajos, San Lázaro y Laguinas

2 JUEGOS DE CUARTO, ARTE MODERNO, el de 2 cuerpos, $21. el de 3, $29, nuevos, radio Victor $22 y demás muebles, baratos, por reducirme. Neptuno 220 entre Soledad y Aramburo.

FAMILIA VENDE A PARTICULAR, cuarto moderno, $65, otro regio, $145, comedor, renacimiento, $70, sala moderno, $45, radio Grunow onda corta y living room, Salud 54, entre Escobar y Lealtad.

JUEGO CUARTO: $25.00; 3 CUERPOS: $35.00; otro, con butacón; comedor, 9 piezas: $35.00; escaparate lunas: $12.00; cama madera: $4.00; sillones: $4.00, para. Varias piezas sueltas. Maloja 81.

SE VENDE MAQUINA BORDAR cadeneta, Cornelly, Aguila 107, bajos.

LLEGO LA OPORTUNIDAD

"LA PROTECTORA"

Se la ofrece, venga a vernos, estamos realizando. Si quiere conseguir muebles artísticos y útiles para su hogar, por la cuarta parte de su valor, tenemos: Juegos cuarto 3 cuerpos, a $55.00 Jiuegos sala a $10.00; Juegos comedor, a $30.00; escaparates con luna a $15.00; vitrinas a $10.00; Chiffonieres a $5.00; y lámparas a $1.00; y un sinnúmero piezas sueltas. Visite «LA PROTECTORA» la que más barato vende. Belascoaín 68. U-3145. Cambiamos y compramos muebles

A PRIMERA OFERTA, VENDO FINO juego de cuarto, Arte Moderno y regia vitrina de sala, francesa. Urge la venta. Lealtad 122, bajos, entre Peina y Salud.

VENDO OBJETOS DE ARTE: LINDOS Bulles de carey y bronce, magníficos jarrones de Sevre, salón dorado, livin de terciopelo rojo, vajilla y cristales, juego cuarto tallado, regio comedor francés, gran servicio de plata para te, lindos manteles, encajes y abanicos. Calle I número 18, esquina a Once.

FAMILIA, VENDO LUJOSO CUARTO caoba, 3 cuerpos, butacón, tiradores carey; $135 00; regio comedor, Renacimiento: $100.00; recibidor y sala, modernos: $28.00; lámpara, radio Víctor: $20.00. Concordia 127, Belascoaín y Gervasio.

JUEGOS DE CUARTO: $28.00 Y $40.00; ;regio, caoba: $135.00; enchapado, fino: $80.00. Todos modernos: recibidor inglés: $45.00; comedor: $30.00; neveras: $8.00. Piezas sueltas. Sitios 111, entre Campanario y Lealtad.

VENDO ELEGANTE Y MAGNIFICO juego de comedor, Renacimiento Español, tallado, con cueros repujados, Espada 15, apartamento 13, edificio Alvarez Rius, entre San Lázaro y Jovellar.

ESTE JUEGO DE CUARTO, DE CINCO piezas, está nuevo y moderno: $20.00; y el de tres cuerpos: $30.00; radio Majestic: $25.00, por pronto embarque. Sitios 40, entre Rayo y San Nicolás.

FAMILIA VENDE DOS CUARTOS, 3 cuerpos, chiforrober y butacón: $125.00 y $145.00; comedor, Renacimiento: $75.00; recibidor: $45.00; radio y lámpara de pie. Todo nuevo. Véalos Prado 43, bajos.

VENDO A PARTICULARES UN juego recibidor moderno; una máquina Singer ovillo central; un radio RCA Víctor moderno y un chiffonier. Escobar 97 bajos, entre San Rafael y San José.

MUEBLES EN GANGA

Juegos de cuarto, Arte Moderno, $4 mensuales; comedor, caoba, último estilo: $3.00 mensuales; sala o recibidor, modernísimos: $3.00 mensuales; juego de cuarto, 3 cuerpos, caoba, últimas creaciones: $5.00 mensuales. Precios muy bajos.

"LA EMINENCIA", NEPTUNO 188 entre Gervasio y Belascoaín.

BAULES Y MALETAS

Se liquidan por diez días: 23 maletas finas, 8 baúles-bodegas, 11 de escaparate, 6 maletines y 4 sombrereras, nuevos y de uso. Compramos y cambiamos, Salud 9. Telf. M-7179. «La Casa Inglesa».

OBJETOS DE ARTE

Propios para regalos o adornos de su casa. Nuestro precios son incomparables. Extenso surtido en porcelana, bronce, mármol, etc. Paravanes, alfombras, chaisselongs, ceniceros, figuras variadas, espejos y muebles de todos los estilos. Compramos y cambiamos. Salud 9. Telf. M-7179. «La Casa Inglesa».

VENDO JUEGO DE CUARTO: $30.00, color nogal; otro, 3 cuerpos, finísimo; comedor, 9 piezas; sala, caoba: $14.00, con espejo. Jesús del Monte 27, altos, una cuadra Esquina de Tejas.

MUEBLES OPORTUNIDAD: GRAN cantidad a precios bajísimos y con grandes facilidades de pago: juegos cuarto, comedor, sala y piezas sueltas «La Predilecta». San Rafael 171, entre Marqués González y Oquendo. U-1729.

"LA COMPETIDORA"

Compra y vende: joyas, ropas, muebles, objetos de Arte, lámparas, neveras, radios, máquinas de coser y escribir, oficinas, equipajes finos y corrientes. Liquidación permanente. Cambiamos dando facilidades de pago. Gloria e Indio: A-6827.

MUEBLES BARATOS

A VERDADEROS PRECIOS

Liquidación permanente de radios, juegos de sala, cuarto y comedor.

VENGA A VERNOS EN SEGUIDA

Ahorrará dinero, Facilidades de pago. Tomamos sus muebles a cambio. «La Casa López», Belascoaín 76, entre Jesús Peregrino y Pocito. Teléfono U-4541.

MUEBLES A PLAZOS

ALQUILAMOS SILLAS

ENORMES *facilidades* **DE PAGO**

Teléfono: M-1619

LA IDEA

ANGELES 3 — REINA 23

VENTAS

56 MUEBLES Y PRENDAS

POR EMBARCARME VENDO JUEGO cuarto 3 cuerpos caoba moderno otro chico regio, comedor renacimienta, juego sala recibidor y lámpara. Delicias 84, bajos, entre Milagros y Santa Catalina.

LA CASA MOSQUERA

San Rafael 129 y 131. Telf. U-5437

Amueble su casa con gusto y con poco dinero. También le cambiamos sus muebles o hacemos el negocio que más le convenga. Háganos una visita no perderá tiempo. La Casa Mosquera, San Rafael 129 y 131 Telf. U-5437. Facilidades de pago.

JUEGO DE CUARTO, TRES CUERPOS: $38.00 y $50.00; regio modernista: $80.00; caoba, finísimo: $130.00; recibidor: $40.00; comedor: $30.00; neveras: $10.00; porcelanas: $20.00 y $45.00; refrigerador: $80.00. Sitios 111, entre Campanario y Lealtad

Antigüedades

Objetos de Arte, porcelanas, alhajas antiguas y modernas, bandejas, juegos cubiertos, café y otros muchos objetos de plata legítima, que liquidamos a bajos precios. Aproveche la oportunidad, haciendo sus compras o regalos con poco dinero.

CARBALLAL HERMANOS

San Rafael 138, entre Belascoaín y Gervasio. Teléfono: U-5744.

VENDO A PRECIO BARATISIMO, regio juego mimbre como nuevo, recibidor caoba, gran talla. Cama hierro para enfermo Librero 3 puertas. Pecera grande para patio. Baúl escaparate y maleta.. San Rafael No. 141, letra B, entre Soledad y Oquendo

"LA COOPERATIVA": TALLER de Carpintería y Almacén de Muebles. Hacemos toda clase de Carpintería en general. Especialistas europeos. Trabajos garantizados. Llame: Telf. A-8534. Habana 186, esquina a Acosta.

SALUD 11

Tenemos el mejor sutido en muebles finos y corrientes: juegos Renacimiento, comedor, sala, nuevos completamente; y usados, juegos cuarto: $35.00; comedor: $40.00; recibidor: $25.00; sala: $10.00; vitrinas: $4.00; aparadores: $6 00; neveras: $4.00; mesas: $3.00; mesa de noche: $0.80; camas: $3.00; lámparas: $1.00; pianos, radios, sillas Viena, mesas de Café, muebles de Oficina, mesas, libreros, trapiche de caña, equipajes. Visítenos y compare. Salud 11, entre Rayo y San Nicolás: M-9136.

MUEBLES EN GANGA

Juegos cuarto: $30.00; idem. 3 cuerpos: $40.00; sala: $15.00; comedor: $30.00; escaparates: $9.00; con lunas: $15.00; mesas correderas: $4.00 aparadores: $6.00; 6 sillas y 2 sillones: $10.00; neveras: $10.00; máquinas de coser y escribir. Se cambian y compran toda clase de muebles, pagando más que nadie.

LA PRINCESA, SAN RAFAEL 107 entre Escobar y Gervasio: U-7926.

MURBLES EN GANGA

Juegos cuarto, sala y comedor, todos estilos, lámparas finas, relojes pies, neveras porcelana, radios toda onda, pianos y pianolas, archivos acero, cómodas sala, objeto Arte y joyas, a precios inigualables.

"LA REGENCIA" Suárez 8 y 10: A-6628.

OBJETOS DE ARTE

Y fantasía, propios para regalos o personas de gusto. Los vendemos a precios sin competencia, en la nueva casa de compra y venta "Varadero", de Paulino Rodríguez y Compañía, San Rafael 141-B., entre Soledad y Oquendo.

MUEBLES

A plazos y al contado: juegos de cuarto finos, de dos y tres cuerpos; juegos de comedor: $35.00; de Renacimiento, desde $65.00; sala, desde $25.00; neveras y toda clase de muebles, que no detallamos. Antes de comprar visite esta casa. «La Universal», San José 87. Telf. U-2101, entre Escobar y Gervasio.

OBJETOS ARTE JOYAS

A precios increíbles liquidamos: Figuras de bronce y marfil, porcelanas, lámparas y Frigidaire, relojes de pared y pie, gobelinos, juegos de cubiertos de plata, de café, objetos de plata, mubeles antiguos y modernos. También tenemos un surtido enorme de joyería fina.

"LOS TRES HERMANOS"

Consulado núms. 94 y 96

Telf. M-3534.

CASA ARECHAGA

«EL SIGLO»

TALLER DE EBANISTERIA

Muebles en todos los estilos, los encontrará visitando ésta su casa Vendemos únicamente a particulares. Precios sin competencia. **Manrique 189. Telf. A-6135.**

OBJETOS DE ARTE

Gran surtido en jarrones de porcelana, lámparas, alfombras, gobelinos, cuadros, figuras de bronce y marfil, abanicos, joyas e infinidad de objetos muy propios para regalos.

"LA PREDILECTA"

San Rafael esquina Oquendo al lado del Bar. U-2530.

VENTAS

56 MUEBLES Y PRENDAS

MUEBLES A PLAZOS

Gran surtido en juegos de cuarto, comedor, sala y piezas sueltas.

Compramos y cambiamos: U-1360

Las ventas con grandes facilidades de pago. Al contado, casi regalados. Le recomendamos visite esta casa, en **Neptuno 235, esquina a Soledad**

Los muebles y gabinetes del incomparable radio «Colonial», fabricados en nuestros Talleres, especialmente enchapados, no admiten competencia ni en calidad, ni en precios. Al contado y a plazos cómodos. «La Casa Ruisánchez» Angeles número 13 y Estrella del número 23 al número 31. Telf. M-2024.

VENDO ELEGANTE JUEGO CUARTO 3 cuerpos. Arte moderno, $30; otro 8 piezas baratísimo. Sala, $30. Comedor 9 piezas. Cama chiforrier $5. San Joaquín 33¼ y Monte.

PARTICULAR FAMILIA VENDE un juego de comedor, juego de cuarto y un piano para estudios. Todo muy barato. Calle 29 entre A y B, No. 40 .Vedado.

MUEBLES A PLAZOS

Brindamos los mejores muebles, desde los más modestos a los más lujosos. Facilidades de pago. Especialidad en fabricación. Tomamos muebles en fondo. **Díaz y Chao, Neptuno 197 y 200, entre Belascoaín y Lucena: U-5154.**

CASA TIMONER, MONTE 88. SI usted necesita comprar muebles baratos, visite nuestra exhibición; juegos de tres cuerpos $25.00. Si quiere venderlos, avise Teléf. A-8660.

POR EMBARCARSE FAMILIA americana vende magnífico mueblaje de casa. Precio de oportunidad. Teléfono F-5647. Edificio Chibás, apartamento 54.

"La Nacional"

Dinero por joyas y muebles.

Compra y Venta

MUEBLES PARA OFICINA

Disribuidores de los muebles de acero "Steel-Age".

EQUIPAJES

BAULES Y MALETAS

Surtido completo

Registradoras "NATIONAL" con garantía mecánica.

"LA NACIONAL"

Villegas 93, entre Teniente Rey y Amargura. A-9915.

56

MUEBLES DE TODOS ESTILOS, ENCONTRARÁ en esta casa. Precios sin competencia. Lo mejor con un 50 por ciento de ventaja a favor del comprador. Ebanistería de F. Muñiz, Pocito número 57, Víbora

57 UTILES DE OFICINAS

VENDO BODEGA BARRIO COLON cantinera, en 1300 pesos. Cafecito Lecrería esquina de tránsito, $500; una vidriera de dulces y quesos, en $100 .Informes Aguila y Barcelona, Vidriera Alfredo.

MUEBLES DE OFICINA

Máquinas de escribir, sumar, calcular, burós, archivos, libreros, tarjeteros, Kardex, satélites, cajas de hierro estantes acero, juegos de recibidor, carpetas, divisiones, pesa Toledo. Compostela 43, entre Progreso y O-Reilly: M-8638.

MAQUINAS DE ESCRIBIR

Compro y vendo: sumar, calcular, burós, archivos, Kardex, tarjeteros, cajas caudales, satélites, libreros, pupitres, sillas giratorias, percheros y toda clase de equipos de oficina. Progreso 3, entre Aguacate y Villegas: M-8638.

MAQUINA DE ESCRIBIR

Se liquida un gran lote a escoger, hay Underwood ,Remington, Royal, Wanderer, Smith Bros, Remington 12, modernas, y otras marcas, desde $12. Véalas a todas horas en Merced 66, altos.

MAQUINAS, BUROS, DINERO, JOYAS

Radios, Empeño, compro y vendo: máquinas de escribir, sumar, calcular y coser, archivos-cajas, mimeógrafos, pupitres, equipajes, objetos de Arte, satélites y mesas.

FLUSES A $2.00

Proedentes de empeño: pantalones, sobrecamas, zapatos, maletas, etcétera.

La Hispano Cuba

Monserrate 39 y Parque Sayas. A-8054.

BOLSA DE MUEBLES DE OFICINA

Muebles de Caoba en General
MAQUINAS DE ESCRIBIR
Agentes Exclusivos de YAWMAN Y ERBE
Muebles de Acero

TARJETEROS VISIBLES
Sistemas de Archivo

Y and E

RELOJES REGISTRADORES "CINCINNATI"

Compostela 55, entre Obispo y Obrapía, Teléf. A-7744.

58 LIBROS E IMPRESOS

FLAMANTE TESORO JUVENTUD. Colección, 20 tomos: $12.00; Diccionario Hispanoamericano, 28 tomos, ¾ piel: $22.00. No pierda ocasión. San Rafael 141, casi esquina a Oquendo.

VENDO CASA DE MADERA, EN EL reparto Chaple, Cerro, en $650. con portal, sala, saleta, 3 cuartos, cocina, patio y traspatio, entrada independiente. No corredores, I-6334.

M.E.C.D. 2016

VENTAS

58 LIBROS E IMPRESOS

DICCIONARIO ENCICLOPEDICO — Espasa-Calpe, casi nuevo, vendo $225.00 al contado. 72 tomos con buena cubierta. M-9737 o véalo Colón 25 A, tercer piso, de 1 a 3.

URGE VENDER UN JUEGO DE cuarto moderno, caoba, de siete piezas, en 120 pesos. López, San Miguel 85, altos del Dr. Madan entre Campanario y Lealtad.

LIBRERIA «ALBELA», CONTINUAS novedades científicas y literarias. Libros de Enseñanza Elemental y Superior. Revistas de Modas. Agencia exclusiva «Le Femme Chic», de París; «Chic Parisien» y todas sus publicaciones, las mejores del Mundo. Pídalas en esta librería. Compra y venta de libros antiguos, con grabados, preferentemente cubanos o que traten de Cuba. Belascoaín y San Rafael: U-5782, Apartado 511, Habana.

59 RADIOS

SE VENDE RADIO VICTOR, ESTA en perfectas condiciones, poco uso, se vende por embarcar su dueño. Precio regalado. San Carlos 28, altos, Chaple.

DESDE EL HUMILDE PERO EFI-ciente radio $10.00, hasta Grunow, Víctor, Phinco, onda corta o larga, o un maravilloso radoo 5 tubos, nuevo, de paquete, mejor que muchos que cuestan $70.00, $40.00. Baratísimos, garantizados. Obrapía 86 frente panadería. A-7159.

RADIO VICTOR, DE LO MAS MO-derno: $20.00, por embarcarme. Desearía tratar con particular. Grandes voces y alcance. Tiene poco uso, Neptuno 220, entre Soledad y Aramburu.

RADIO MAJESTIC, 14 BOMBILLOS, onda corta y larga. Lo regalo: 75 pesos. Morro y Genios, apartamento 605. Hay elevador.

RADIO MAJESTIC, MAGNIFICO, CA-si lo regalo. Véalo y se convencerá. Traiga dinero y hacemos negocio. No reparo precio. También vendo una lámpara, de sala, moderna. Pocito 22, bajos.

RADOS USADOS. OPORTUNIDA-des: RCA. $14.00; radio Víctor: $25.00; Majestic: $20.00; Grunow: $25.00 y otros funcionando correct mente. Jesús del Monte 27, altos, una cuadra Esquina de Tejas: M-6212.

RADIO VICTOR, DE LO MAS MO-derno: $20.00, por embarcarme. Desearía tratar con particular. Grandes voces y alcance. Tiene poco uso, Neptuno 220, entre Soledad y Aramburo

SUPERTONE

EL MEJOR RADIO DE ONDAR CORTA.

Garantizamos recepción enropea, en onda corta, con gran volumen y claridad. Modelos de mesa, desde $45.00, $1 50 semanal. Gabinetes de 6 tubos, tipo «Consola», de caoba fina, bien terminada y pulida a mano: $89.50, $2.00 semanal.

Un Año de Garantía
INSTALACION DE ANTENA GRATIS
"EL ARTE MODERNO"
(MUEBLERIA)
SAN NICOLAS No. 63.

Entre Neptuno y San Miguel, Habana. Territorios disponibles para exclusivas.

60 INSTRUMENTOS DE MUSICA

EN 45 PESOS, VENDO PIANO ALE-mán, de cuerdas cruzadas, funcionando correctamente, de espléndida voz, propio para profesional. San Rafael número 118-A., entre Gervasio y Escobar.

SE VENDE UN PIANO Y UN RADIO Víctor muy baratos. Informes Marqués González No. 80, letra A, por Peñalver.

SE VENDE UN PIANO, MARCA Straus en magníficas condiciones, se da barato. Puede verse en Figuras número 7-C.

VENDO UN GRAN PIANO ALEMAN, marca Ronisch. Está nuevo, color nogal. Lo doy muy barato. Venga y vea, Dragones frente al teatro Martí, bajos.

LIQUIDACION

Enorme surtido de pianos verticales y de cola, propios para profesional o estudios, al alcance de todas las fortunas Grandes facilidades de pago.

"LA PREDILECTA"
San Rafael y Oquendo, al lado del Bar.
U-2530

VENTAS

60 INSTRUMENTOS DE MUSICA

$85.00 VENDE FAMILIA PARTICU-lar (regio piano) moderno de lindísimah voces y excelente arca, apenas usado. con funda y banqueta. Buenaventura 33, esquina a Concepción. Víbora.

"LA INTERNACIONAL"

Los mejores pianos los vende esta casa, cuarto cola y verticales: Stenway, Ronich, Bulner, Kallman, Scheinel, Pleyel. Facilidades de pagos. «La Internacional». San Rafael No. 57, esquina a Campanario.

FAMILIA VENDE PIANO DE CON-cierto completamente nuevo, último modelo, la mejor marca a primer oferta, urge venta. Calle 12 No. 7, entre F y G. Reparto Batista, frente a la Destilería Habana. X-2139.

REGIO PIANO ALEMAN EN 55 00, todo caoba, teclado de marfil, blanquísimo, pco uso, vendo por embarcar, excelentes voces. San Anastasio No. 1, esquina Pocito, Víbora.

PIANOS DE OCASION, FINISIMOS y a precios de regalo. Pídanos las piezas de música más de moda y los libros para el estudio de la música. Servimos los pedidos al Interior y Ciudad, en el momento de recibir la orden. A. Blanco, Monte 18, Habana.

$85 VENDE FAMILIA PARTICULAR Regio piano moderno de lindas voces y excelentísima marca, (apenas usado) con su funda y banqueta. Buenaventura 33, esquina a Concepción. Víbora.

POR NECESITAR MUDARME VEN-do un magnífico piano Linderman y Sons de muy poco uso en $50.00, pero vale el doble. Reina 74 entre Lealtad y Campanario.

VENDO PIANO DE CAOBA DE LA acreditada marca Giralt, único refractario al comején. Tiene poco uso, se da barato. También mquina Singer ovillo. Aguila 139.

AFINADORES

NO PIERDA TIEMPO, BUSCANDO quien lo d esinfecte, repase, afine su piano. Llame a los más competentes reparadores. Durant Protti. Trabajos correctos. Precios incompatibles. Teléfono A-7877.

AFINADOR COMPOSITOR DE PIA-nos de 4 Conservatorios (Masriera) experto graduado en Michigan. Estados Unidos. Trabajos correctos garantizados Precios módicos. Salgo campo. Ordenes profesor Vidad Cuvelier, teléfono A-8606.

61 DE ANIMALES

PERICOS AZULES, CLAROS, OS-curos, grises, liquido 50 pares en lotes no menores de 3 pares a peso par y trayendo transporte para llevarlos. Reina 113, al lado de la Fotografía Naranjo, de 12 p.m. a 6.

CACHORRA BULL-TERRIER, DE tres meses, excelente para cuidar finca o establecimiento, se vende barata en Habana 139, altos.

POR TENER QUE AUSENTARSE su dueño. se vende una cría de puercos de raza, Calzada San Miguel del Padrón, kilómetro 3, entrando sobre la izquierda, Sr. Ramón Tejón.

VENDO UN LOTE RE SEIS GALLI-nas y un gallo Rhode Island I ed, premiados en la reciente Exposición. Precio fijo: $23.00. También vendo huevos para incubar, a $2.00 docena. Terrada, villa Caridad, reparto Ardai, Los Pinos.

VENDO: POLLITOS UNA SEMANA Leghors, Plymouth jabados, Wyandottes, Orpingtors, huevos y una pareja Plymouth blanca, 8 chivas buena raza, baratas. Pollos 4 meses. Telf FO-2530.

VACAS. — SE VENDEN RECENTI-nas de raza y de mucha leche. Novillas añojas y añojos Holstein y Jersey, ordeño a las 2 p. m. Informan I-7139 Fincha El Chalet, Carretera de Vento Kmo. 10 frente al Río Cristal.

PAJARERIA "LA BOLSA"

Acabamos de recibir, canarios Flautas, blancos y de otros solores, procedentes de los mejores criaderos de las Montañas de Harz, (Alemania). Mejore su cría adquiriendo estos magníficos ejemplares, los mejores que se reciben en Cuba. Neptuno 155, entre Escobar y Gervasio. Telf. U-6947.

VENDO A PRECIO DE SITUACION mulos, corres y arreos de todas clases, caballos. mulos de monta y pony, 4 potros sementales 7 y media cuartas, bonito color. Carros cerrados para lecheros y panaderías Domingo Jarro, Marino y Atarés. Jesús del Monte. X-2876

62 OBJETOS VARIOS

POR QUITAR NEGOCIO SE VEN-den muñecas, probador de 3 cuerpos, vidrieras, armarios, vestidos fantasías, encajes, tules, infinidad de artículos. Aguila 107.

SE VENDE UN VENTILADOR DE 16 pulgadas, en perfecto estado, corriente 110. Puede verse en Obrapía 114, altos.

MUY PROPIO PARA TERRAZA O portal urgente se vende una pecera artística con peces muy finos, un banco de azulejos y cemento, midiendo 1.20 centímetros de largo y 0.50 de ancho y alto y una maceta cuadrada de azulejos y cemento, midiendo 0.52 centímetros, cuya maceta incluye una preciosa licuala; pueden verse Villegas número 47, primer piso, de 8 a 9 a.m. y de 12 a 2 y de 5 a 6 p.m. teléfono M-3372.

VENDO BARATO 1 LAVABO LOZA inglesa de 30», ovalado pedestal, desagüe automótico, nuevo. También 6 sillas y 2 sillones caoba. Máquina Singer ovillo central 6 gavetas. Flora, San Cándido y Pluma. Marianao.

POR NO PODER ATENDER, VEN-do en la Playa de Viriato, ocho casetas, dos duchas, un guardarropía, docena y media de trusas nuevas y de superior calidad. Su dueño, en 17 y C., Sastrería, Vedado.

VENDO: DIEZ VIDRIERAS DE MOS-trador, modernas, grandes y pequeñas, baratas; cantina y nevera, mesas Vitrolite y mármol; caja de caudales, moderna. Informan: Estrella 109, por Campanario, Carpintería.

SE VENDEN TRES VIDRIERAS Y otros accesorios de peluquería. caja contadora, etc. Informes: Telf. A-9219, de 1 a 4 p. m.

VENTAS

62 OBJETOS VARIOS

SE VENDE EL YATE MAS CO-modo y económico del Almendares. Motor marino y casco de caoba Construído en USA. F-2638.

VIDRIERAS. TODOS TAMAÑOS, contadoras, molinos, sillas, mesas vitrolite, cantinas, neveras, cajas de caudales picadoras jamón, enseres comercio en general. También compro cualquier cantidad. Cano, Habana 116½ entre Teniente Rey y Amargura.

SE VENDE UNA COCINA PARA carbón de piedra o leña, muy barata, en California Bar, entrada del Hipódromo, San Julio e Iglesia

Dinero-Hipotecas.

63 SOLICITUD

SOLICITO 400 PESOS, PRIMERA HI-poteca, casa mampostería con 7 por 46, en Luyanó, rentando 20 pesos. Pago $5.00 interés mensual y 2.000 pesos dando otra, superiorísima garantía hipotecaria. Prado 19: Telf. M-6513.

Dinero en Hipoteca

En todas cantidades, al tipo más bajo deplaza, con la mayor reserva y prontitud.

Miguel F. Márquez
Empedrado 16, altos. Telf. A-8450.

64 OFERTAS

GANGA PARA HIPOTECARIOS CE-do crédito de $5.700 sobre moderna residencia en lo mejor de Almendares sólo por $4.200. Informan FO-1234 y FO-2641. Sr. Dorado.

DINERO

Tengo para Hipotecas, Fincas, Censos y cualquier otra inversión, en grandes y pequeñas cantidades. Rodríguez, Cuba 52, oficinas del Ave Fenix.

DOY DINERO EN HIPOTECA, DES-des $1.000 hasta $15.000, a bajo interés. Rapidez y reserva. López Rodríguez, Teniente Rey 51, altos, Telf. M-3304.

DINERO: DOY EN HIPOTECA PE-queñas y grandes cantidades. También sobre bóvedas, panteones y automóviles desde $50.00. Pajo interés. Rapidez y reserva. Compro casa Habana o repartos, de $3.000 a $4.000. Teléfono I-3167.

FACILITO DINERO EN HIPOTECA, al 7 por ciento, cualquier cantidad, hasta $10,000. También sobre panteones. Compro participaciones proindiviso. Traiga títulos. Resuelvo en seguida. Manrique 43, altos. A-9173. Deseo trato directo.

VENDESE MOTOR DE 3 H. P. THE Cook Motor Co. magnífica turbina de 1 y media pulg. montada en caja de bolas, Derming Mueller una planta engrase automóviles tubería 4, 3, 2½ y 2 gav, como marcos con puertas y servicios sanitarios. Real y Marqués, Marianao. FO-7665.

OFREZCO DINERO SOBRE PANTEO-nes, bóvedas, alquileres de casas, condominio. Hipotecas rápidamente, sobre todas propiedades. Resuelvo en seguida. San Rafael 101 altos, próximo a Escobar, apartamento 22 Sr. Escobar de 6 a 2. U-3708.

HIPOTECAS EN PEQUEÑAS CANTI-dades, para todos los barrios, sobre panteones y bóvedas. Operaciones en 24 horas. La Metropolitana 221, O-Reilly y Aguacate, Puente y Lazcano

DINERO

Doy grandes y pequeñas cantidades en primera hipoteca, desde el 7 por ciento, en adelante, para la Habana y sus barrios. Compro y vendo casas, solares y créditos hipotecarios. Compro y vendo Bonos y Acciones.

JULIO C. GRANDA
Obrapía 33. Telfs. M-5921 y F-5759.

DINERO

No pierda tiempo. Cuando necesite tomar dinero en hipoteca o Pagarés, vea a M. Fernández, San Ignacio 50. Teléfono M-9272. De 2 a 5. Operación rápida y absoluta reserva

65 BONOS Y VALORES

BANCO ASTURIANO: COMPRO BO-nos y Acciones. Compro Acciones de la Compañía Cubana de Electricidad. Compro y vendo Bonos y Acciones de todas Compañías, cotizables y no cotizables en la Bolsa. Manuel Piñol, Obrapía núm. 17.

N. GELATS Y COMPAÑIA
106 Aguiar 108 esquina a Amargura
CAJAS RESERVADAS

Las tenemos en nuestras bóvedas construidas con todos los adelantos modernos y las alquilamos para guardar valores de los interesados. En esta oficina daremos todos los detalles que se deseen.

VALORES: COMPRO Y VENDO VA-lores, bonos y cciones, a los más altos tipos de plaza y se pignoran. Doy dinero en primeras hipotecas. Obrapía 17, Manuel Piñol.

PARA LAS DAMAS

68 MASAJISTAS

UN MASAJISTA JAPONES CURARA enfermedades. Consultas a domicilio. A-9814

70 INTERES PARA LAS DAMAS

ACABAMOS DE RECIBIR LA AFA-mada revista de modas McCalls Fashion, contiene los más avanzados modelos de vestidos y ropa interior. Todos los modelos en colores. Envíe 30 cts. en sellos de correo y le enviaremos un ejemplar. «The Diamond News Co.» Palacio del C. Asturiano. Habana.

FELICIDAD, DICHA Y BIENESTAR, con el Detente de Tierra Santa. Remita dos pesos en giro postal, a la Sra. Calle, apartado 987, Habana., y a vuelta de Correo se le enviará certificado.

MARGARITA LOPEZ, ZURCIDORA. Zurcidos semiinvisibles. Especialidad en telas gruesas, trajes de caballero y señora. Precios económicos. Blanco número 1, bajos, entre Malecón y San Lázaro.

PARA LAS DAMAS

70 INTERES PARA LAS DAMAS

EXTIRPACION

De los vellos de la cara, muslos piernas, etc., por medio de la electricidad. Tratamiento definitivo y garantizado. Señora Alexander. Calle Tercera número 381, entre 2 y 4. Vedado Habana.

SENOS PERFECCIONADOS ¿DESEA desarrollarlos, reducirlos, endurecerlos? Tratamiento magistral 90 cts. estuche con instrucciones. Recomendaciones fotográficas, certificados médicos, prospecto gratis «Magistral», Monte 78, Teléfono M-9354. Habana.

CONOZCA LA HISTORIA DEL FA-moso Charles Chaplin, leyendo la gran revista de cine «Páginas». 10 centavos ejemplar. Pídásela a nuestros vendedores. Agencia de Publicaciones Madiedo, bajos del Centro Asturiano, frente al Parque Central, Habana. Telef. A-6466.

ULTIMO CORTE PARISIEN, SISTEMA "ALEMANY" NACIONAL

Aprenda corte y costura por este gran sistema. A la primera prueba quedará encantada de su irreprochable corte. No ha de entallarlo. Aprenda cortar lo más complicado del figurín. (Ver es creer). La preparación más sólida y útil para la mujer moderna. Estudios que ofrecen garantías, fáciles y agradables. Siempre sabrá cortar aunque pasen 20 años de nuevas innovaciones. Hágase profesora, obteniendo título profesional en Instituto, San José 9, «La Central», Autora y directora; Matilde Alemany viuda de Raurel. También clases en sucursales, por mis competentísimas profesoras graduadas Srta. Hortensia, Atocha 6, Cerro: Sra. de Orfilia, Luz número 26; Sra. Matutina Alejandro Ramírez núm. 18. Clases a domicilios y Correo, gratis. Sólo al interior, remita sellos. Infómese. Tengo exclusiva dar grandes ventajas lucrativas. Aprovechen oportunidad que brindo hoy.. La mejor organización moderna de Cuba. Vendemos último método explicativo y profusión grabados, al alcance de todas inteligencias. Precios: $4.00 y $4.30 al interior remito.

BAILADORES: EL QUE QUIERA divertirse, en San Rafael 41-C., esquina a San Nicolás, se alquilan toda clase de disfraces, desde 50 centavos. Abierto toda la noche.

FUERA CANAS: OBTENGA UN HER-moso color: negro, castaño o rubio, usando la tintura «La Favorita». Teñido del cabello: $3.00. Estuche: $1.00 De venta en todas las Farmacias. Depósito: Virtudes núm. 28.

ACADEMIA DE CORTE Y COSTURA
«SISTEMA MENDEZ»

Autora y Directora: Josefina Méndez de Lana. Neptuno No. 81, altos. Deseando enseñar mi valioso sistema «El Corte Moderno Nacional» inspirado en las últimas modas de París. La obra más moderna y completa que hoy tenemos «SISTEMA MENDEZ», me es grato ofrecer la enseñanza del mismo a todas las que deseen aprender con perfección. Clases diarias y alternas, a domicilio y correspondencia a precios económicos. Moldes a medidas, todas clases muy baratos, corto y entallo vestidos, ensenbles, y trajes sastre moda, abrigos, capas, chaquetas, fluses de niños. (Moralidad).

ENSEÑANZAS

75 PROFESORAS Y PROFESORES

PROFESORA DE INSTRUCCION, clases a domicilio y en su casa, prepara para exámenes; aritmética y ortografía práctica Arreglo archivos, libros de contabilidad y trabajos de mecanografía. M-8734 Chacón 19.

TOME TIEMPO SUFICIENTE PARA ingresar en el Instituto y Escuela Superior llevando frescos sus estudios. Especialidad en Matemática y Algebra Superior. I-3023.

BAILES MODERNOS
«TOMASIN»

Profesor de moda. Positivamente enseño con práctica: Danzón, Son Pasodoble, Blues, Vals, Fox Trot, Tango de Salón. Voy a domicilio. Seriedad y garantía. San Nicolás 264, entre Gloria y Misión, (dos cuadras de Monte).

$1.50 MENSUAL, 8 ASIGNATURAS, todas, inclusiva, inscribiéndose hoy. Ultimo día. Aproveche: Inglés, Taquigrafía, Teneduría, Mecanografía, Gramática, Ortografía, Aritmética, Caligrafía: U-4782, San Rafael 87-A, bajos, esquina a Escobar.

PROFESOR GRADUADO EN MA-drid y París. Clases a domicilio. Enseñanza elemental y superior. Preparatoria Bachillerato y Normales, Método para aprender pronto el francés. Cuotas módicas. Señor Cid, San Nicolás 3, Teléfono M-3423.

$1.50 MENSUAL, 8 ASIGNATURAS, todas inclusive inscribiéndose hoy. Ultimo día, Aproveche: Inglés, taquigrafía, teneduría, mecanografía, gramática, ortografía, aritmética, caligrafía: U-4782. San Rafael 87, A, bajos, Escobar.

INSTITUTO MUSICAL: EMMA BA-día. Dirigido por competente profesora, graduada del Jullinard Institute, de New York. Ex-alumna de Mme. Vengerova y Carl Friedberg. Clases de piano y armonía. Enseñanza Primaria y Superior. Repertorio, Cursos especiales para niños. Informes: F-2051. Calle F número 205, primer piso, letra B.

UN JOVEN AMERICANO (28) GRA-duado Colegio de Comercio de Marietta, quiere enseñar inglés y trabajos de Oficina en su casa o domicilio. George Walcott, Calle 23 No. 528 esquina 26. F-6440.

PROFESORA INGLESA (LONDRES) da clases a domicilio y en su casa. Edificio Zendegui. Galiano esquina Concordia. Piso 1, apartamento 3.

PROFESORA INGLESA (LONDRES) con buenas ref rencias, tiene horas libres para clases a domicilio. Miss Cox. F-5544.

ESTUDIO LUCILLE. PROFESORA de bailes de salón, escena, «Tap», blue, bailes acrobáticos y cultura física a damas y caballeros. Clases especiales para caballeros. Malecón 339, teléfono U-2238.

GUITARRA Y CANTO. ENSEÑANZA rápida. Día y noche. Vamos a domicilio. Jesús María y Habana. Teléfono A-9568.

ENSEÑANZAS

75 PROFESORAS Y PROFESORES

INGLES, TAQUIGRAFIA (INGLESA y española), Teneduría, Cálculos Mercantiles, Aritmética, Algebra, Caligrafía, Mecanografía y Ortografía. Enseñanza a domicilio, por el Profesor F. Heitzman, Monte 103, altos: M-9247.

PROFESORA TITULAR, OFRECE servicios de 1a y 2a Enseñanza. Inglés, taquigrafía Pitman, Mecanografía tacto, Labores. Ingresos a Escuelas Superiores. Inmejorables referencias. Teléfonos F-3940 y X-1272

BAILES MODERNOS (TOMASIN)

Positivamente enseño, con práctica: Danzón, Son, Pasodoble, Blues, Vals, Fox Trots, Tango de Salón. Voy a domicilio. Seriedad y garantía. San Nicolás 264, entre Gloria y Misión, a dos cuadras de Monte.

ACADEMIA RABIÑA

EL NUEVO CURSILLO COMIENZA EL DIA 6 DE MARZO BACHILLERATO

Clases individuales: Inglés, Francés, Alemán, Taquigrafía «Pittman» y «Gregg», Mecanografía, Ortografía, Teneduría de Libros, Correspondencia Comercial y Aritmética. TAMBIEN CLASES POR CORRESPONDENCIA. Ingreso E. de Ingenieros, Arquitectos y Veterinaria. Curso de Procurador. **Pida Prospectos: Neptuno número 80, altos, esquina a Manrique. Teléfonos: M-7849 y A-9222.**

BAILES: PROFESORES DE PARIS

Y New York: Maurice y Srta. Santander. Estilos ultramoderno: Fox, Blues, Pasodoble, Son y Tango, etc. Bailes teatrales, Tap y Rumba. Demostración sin compromiso. Enseñanza rapidísima. Privada a damas y caballeros. Día y noche. Precios mínimos. Lealtad 153, altos, esquina a Reina. Vamos a domicilio.

PROFESOR GRADUADO EN LA Normal Central de Madrid, ofrécese para clases individuales o colectivas a domicilio o en su casa. Cuotas razonables. L 164 teléfono F-4124

PROFESOR DE BAILES

Precios módicos. Enseñanza rápida: Son, Fox, Tango, Blue, tec., etc. Doy clases a domicilio. Ismael Servelló, Cárdenas número 3, segundo piso.

ABOGADO AMERICANO

. De Boston, Yale University graduate. Clases colectivas y particulares moderno. Para informes: Sr. Milián: de Inglés. Método práctico, eficaz y M-8421, de 2 a 8 p. m.

ACADEMIA DE IDIOMAS ROBERTS, Malecón 31. Teléfono: M-2124.. ¿Desea usted aprender inglés? Compre el método Roberts. Se recomienda por sí solo. Distinción. Eficiencia. Garantía Cuarta Edición: $2.00.

76 COLEGIOS

INTERNOS, 10 PESOS ADMITIMOS niños ambos sexos, todos los grados. Alimentación abundante y nutritiva. Vigilancia y moralidad. Inglés diario, Estudios comerciales. Colegio Academia Mercantil, Luz 26.

"SAN ELOY"

Colegio y Academia. Fundado en 1907. Primera y Segunda Enseñanza: Preparatoria, Bachillerato, Comercio, Idiomas, Cultura Física. Cursos preparatorios especiales. Admitimos pupilos, medios pupilos y externos. Cerro 620. Telf. I-6002. Pida Prospectos.

77 ACADEMIAS

ACADEMIA «MEDINA» — COMER-cio, idiomas, preparatoria, Aritmética, Algebra, Mecanografía, Taquigrafía Contabilidad. Esmerada atención. Clases día y noche. Módica cuota. Apodaca 2, bajos, casi esquina a Cárdenas. Mecanografía $1.00.

OBSEQUIO DE LA ACADEMIA DE COMERCIO

LUIS B. CORRALES

Los que presenten quince centavos en sellos, recibirán una Aritmética Mercantil práctica. Clases: Teneduría de Libros, Taquigrafía, Ortografía, Inglés. Clases de Mecanografía: $1.00 mensual, una hora diaria. Clases individuales Lealtad 141, entre Salud y Dragones.

ACADEMIA DE IDIOMAS RABERTS Malecón 31. Teléfono M—2124. ¿Desea usted aprender inglés? Compre el método Roberts. se recomienda por sí solo. Distinción. Eficiencia. Garantía. Cuarta Edición: $2.00.

ACADEMIA BRAVO

Matricúlese en el nuevo cursillo de Bachillerato en la Academia «Bravo». Clases por Catedráticos del Instituto. Laboratorio para prácticas de Física y Química: Cuotas: Preparatoria, Primero y Segundo Año: $4.00. Tercero y Cuarto Año: $5.00. También cursos especiales para ingreso en las Escuelas de Ingenieros, Veterinaria y Normales, Contabilidad, Ortografía, Mecanografía y Taquigrafía Pitman y Gregg, (inglés y español). Neptuno 199 y 198, entre Belascoaín y Lucena: U-2627.

INTERES GENERAL

PELICUL AMERICANAS HA bladas. Especialidad en Cintas Cómicas y Cartones de todas clases. Territorio exclusivo. Escribir a:
P. O. BOX 88
TIMES SQUARE STATION. NEW YORK N.Y. (U. S A.)

Beautiful American Pictures. Talking, Singink, Musical, Features and Shorts (Also Cartoons) of every description for sale state rights.
REX FILMS.
P. O. BOX 88, TIMES SQUARE STATION.
NEW YORK, N. Y. (U. S. A)

SELLOS: COMPRAMOS SELLOS EN lotes y colecciones de importancia. Pagamos bien. Philatelic Shop Obispo 56 entre Habana y Compostela.

INTERES GENERAL

SI DESEA UN OMNIBUS PULLMAN, para ir al campo, pase por el garage La Reguladora, Amistad y Barcelona, donde lo encontrará a precio económico.

INTERES GENERAL, PRINCIPAL-mente a los terratenientes, vendemos matas de naranjas y de limones injertadas de todas clases y con todas cantidades, nuestro Vivero está dentro de las ordenanzas de Sanidad Vegetal, precios de situación, pedidos a Zulueta Plantations Co., Zulueta Santa Clara.

PAPEL

DE PERIODICOS ATRASADOS

EN CANTIDADES

Se vende barato, para precios e informes. dirigirse a nuestro departamento de Anuncios Clasificados o al Apartado 1010

HEMO-VARIS

ALMORRANAS Y ENFERMEDADES DEL RECTO. Sólo con 3 aplicaciones diarias obtendrá su curación completamente en pocos días. Especialmente fabricada esta pomada con materias vegetales, (NO TOXICAS). Tratamiento medio: $1.60. COMPLETO: $2.50. PEDIDOS POR GIRO POSTAL: Dr. Loreto, (CUBA 29, LABORATORIO).

SI DESEA UN OMNIBUS PULMAN para ir al campo, pase por el Garage La Reguladora, Amistad y Barcelona, donde lo encontrará a precio económico.

PERFORACIONES DE POZOS DE agua y petróleo hasta 1500 piés, fosas absorventes. Ventas de maquinarias de perforar, herramientas y tuberías nuevas y de uso Oil Gas Well Equipment. Villegas 3, Habana.

"EL CRISTAL", ZANJA NUM. 68

U-4118. Señora: no lo piense más. Usted necesitar adaptar sus espejos a las innovaciones que todo modernismo exige. Nuestro obreros—bajo cuyas manos geniales de artista, el cristal es siempre arcilla dócil— lograron alcanzar arabescos caprichosos Fabricamos, azogamos y adaptamos espejos Absoluta garantía. Telf. U-4118.

Regalo de $50 a $100

Por pruebas de vendedores clandestinos de Medicinas sean o no rebajadas que no den Factura al Timbre Nacional.

Sr. Andreu • Tel. I-3515

"EL CASTILLO DE FARNES"

Acabamos de recibir sidra natural, chorizos asturianos y de Cantimpalo, de la clase más selecta; embuchado de la Sierra, jamones queso de Cabrales y Manchego, etc Háganos una visita y deléitese comiendo en nuestro restaurant, sito en Monserrate y Obrapía. Teléfono. M-[illegible]

ALQUILERES

79 HOTELES

HOTEL "SANTANA"

CONCORDIA Y CAMPANARIO

residencia para familias. Habitaciones con baño privado, agua fría y caliente. Comida excelente. Teléfono: M-9551

HOTEL ANDINO

S. LAZARO 490, ESQ. M. U-2553

Unico en su clase. Mod[illegible], céntrico, amplio, fresco, salu[illegible], frente Universidad. Conviene para los que necesiten vivir cerca de los hospitales Calixto García o Mercedes. Habitaciones con baño privado balcón, hermosa vista. Con 3 excelentes comidas: $45.00, matrimonios. Una persona desde $26.00. Apartamentos con o sin muebles y asistencia. Precio sin competencia. Garage propio y ascensor. Esmerado servicio en mesas separadas.

THE SAVOY
F Y 15. VEDADO.
Telf. F-6616

Situado en un lugar alto del Vedado. Con fácil y frecuente comunicación, con la Ciudad y Repartos. Rodeado de jardines. Con 600 metros de hermosos portales. Las habitaciones tienen ventilación directa, teléfono, baño privado, con agua fría y caliente. Precios moderados. incluyendo tres excelentes comidas. El servicio en mesas separadas, para cada familia.

ALQUILERES

79 HOTELES

HOTEL "VANDERBILT"

Lo más alto, saludable y económico, Neputno 309, esquina a Mazón. Habitaciones de esquina, con baño privado, propias para quien convenga vivir cerca de la Universidad o de los Hospitales Calixto García y Mercedes.

PERLA DE CUBA

Hotel. Economía y confort, en el punto más céntrico de la ciudad. **Amistad núm. 132.** Háganos una visita quedará convencido. Administrador: **F. Fernández.**

HOTEL "ROMA"
DE DIEGO S. FRANCHI

O-REILLY ESQ. A AGUACATE

Situado en el centro comercial. Lujosas y frescas habitaciones y un apartamento, con baño privado. Comida exquisita. Visite el **Hotel «Roma»** y convénzase.

TROTCHA

Calzada y Dos, Vedado. Economa, confort, seriedad. Frescas habitaciones con baño privado y todo servicio. Rodeado de hermosos jardines. Precios de situación. Telf. F-2383.

HOTEL "IDEAL ROOM"
PRADO 93.B., (POR PASAJE)

¿Desea vivir en casa tranquila, mejor que en su propia casa? Visite esta gran casa, aunque sea por curiosidad. Por dentro la mejor. Precios para matrimonios, con comida y toda asistencia, desde $35.00 a $45.00 Hay apartamentos de dos habitaciones, con balcón y baño a Prado. Exigense referencias de moralidad y pago

80 CASAS DE HUESPEDES

CASA DE HUESPEDES, OFRECE-mos departamentos y habitaciones con toda asistencia. 2 personas, $35 en adelante; pe rsona desde $20. Buena comida y buen trato. Prado 65, teléfono A-9009.

PALACIO CUETO

Situado dentro de la zona comercial, próximo Departamentos del Estado, Cómodas habitaciones, agua caliente, servicio de elevador, inmejorable comida. Precios reducidos. Muralla esquina a Inquisidor. Teléfono M-2674.

SE ALQUILAN UNA O DOS HABI-taciones, muy ventiladas, comida magnífica, buenos baños, con agua caliente. Inmejorable situación. Calle 17 número 170, entre I. y J., Vedado.

HOGAR MODERNO

Casa de huéspedes. Dragones 9, frente a la Cuban Telephone. Habitaciones con muebles y sin ellos, baño privado e intercalado, agua fría y caliente, buena comida y servicio esmerado. Elevador día y noche y buen punto. Precio módico: M-2520.

GALIANO NUMERO 84, ALTOS DEL café «La Isla». Alquilo espléndidas habitaciones con vista a la calle. Espléndida comida. Trato esmerado y estricta moralidad.

SE ALQUILAN BAJOS: CALLE I. número 206, entre 21 y 23: portal, sala, dos habitaciones, baño intercalado, cocina y patio. Informes en la misma. Precio: $27.[illegible]

CASA DE HUESPEDES. OFRECE-mos departamentos y habitaciones con toda asistencia. 2 personas, $35 en adelante; persona desde $20. Buena comida y buen trato. Prado 65. Telf. A-9009.

CASA DE HUESPEDES «LA REINA» en Reina 20, esquina a Rayo. Se alquilan habitaciones ventiladas, con baño interior y servicio de agua caliente. Comida excelente. Precios módicos4 Telf. M-6287. La dueña, en el segundo piso.

CASA DE HUESPEDES. HABITA-ciones amplias con todo servicio; agua fría y caliente; moralidad, limpieza y esmero, a bajo precio. Neptuno 31, altos. Teléfono M-1236.

CASA DE HUESPEDES «LA ISLA», Monte 53, por Factoría. Exclusivamente para personas de moralidad. Habitaciones con balcón a la calle. Espléndidos baños, edificio moderno. Precios reducidos.

NUEVA CASA DE HUESPEDES. — Magníficas habitaciones con agua fría y caliente, teléfono, buena comida, a precios económicos, elevador. Se admiten abonados al comedor O-Reilly 52. entrada por Habana.

81 CASAS DE COMIDAS

«LA NUEVA COMERCIAL»

Víveres, vinos importados, comidas, lunch. Apodaca y Cienfuegs. M-4454. Ahorre tiempo cocinando, por menos que usted gasta servimos exquisitas comidas, criolla y española. Expertos cocineros. lista diaria, menús variados, horas fijas, precio mínimo, servicio bicicletas. Encargos para banquetes, meriendas y cenas. La mejor garantía nuestra numerosa clientela.

82 APARTAMENTOS

APARTAMENTO ALTOS SALA, CO-medor, 3 habitaciones, baño y cocina, $22.00. Belascoaín 120, a una cuadra Cuatro Caminos. A-9153, y M-6917. Piuede verse a todas horas.

VEDADO. ALQUILO BONITO APARtamento entrada independiente, vista a la calle, de dos piezas, baño privado y luz. Referencias mútuas, hay garage, 11 No. 131 entre K y L

SE ALQUILA UN DEPARTAMEN-to, con baño privado y con entrada independiente. Calle I. número 18, esquina a Once.

CASAS-APARTAMENTOS, CON VIS-ta preciosa, centro ciudad, una y dos habitaciones, sala, comedor, cocina y baño. Elevador. Neptuno 172, entre Escobar y Gervasio. Otra casita, con vista a la calle, Infanta 18, edificio Artigas.

ALQUILO APARTAMENTO COM-pletamente amueblado, para familia corta, en el Vedado. Informan: Telf. FO-1889.

ALQUILERES

82 APARTAMENTOS

SE ALQUILAN APARTAMENTOS modernos, en San Miguel 96, a una cuadra de Galiano. Informan en la tintorería.

MALECON 62 Y SAN LAZARO 200, st alquilan cómodos y frescos apartamentos y habitaciones independientes. Para informes vea al encargado en el primer piso.

AMPLIO, CLARO Y FRESCO APAR-tamento, balcón, acera sombra. Casa de familia honorable, con lavamano, teléfono, luz. Unicamente familia de estricta tranquilidad. Lealtad 66, altos, entre Concordia y Virtudes.

EN EL MODERNO EDIFICIO CA-lle J esquina Nueve, Vedado, alquilo lujoso apartamento bajo de 3 habitaciones y todas las comodidades. Informan F-5368.

APARTAMENTO CON DOS HABI-taciones en San Rafael 27 frente «El Encanto». Informes en el mismo. M-9720 y M-7635.

EDIFICIO «PADRON». APARTA-mentos muy ventilados, modernos, decorados, sala, saleta, cuatro cuartos, precioso baño intercalado, saleta comer, cocina de gas, calentador, baño criados. Apartamentos más chicos con todas comodidades. Precios razonables. Neptuno 251, teléfonos U-5158 y U-5402.

APARTAMENTOS MODERNOS, CON todo confort, edificio de ocho pisos, muy frescos. Garage y elevador, a todas horas. Lens-Court, Seis esquina a Once, Vedado.

83 DEPARTAMENTOS

SE ALQUILA UN DEPARTAMENTO compuesto de dos habitaciones decoradas, baño moderno con luz y entrada independiente No pregunten en los bajos. 17 419 entre 4 y 6. Vedado.

SE ALQUILA UN DEPARTAMEN-to, con o sin muebles, a matrimonio solo, en Teniente Rey número 57, tercer piso.

ALQUILO, A FAMILIAS SIN NIÑOS y hombres solos, departamentos de dos habitaciones, vista a la calle También habitaciones en las casas: Monte 2-A., esquina a Zulueta, Habana 55 y Bernaza 30. Casas de orden y buen aspecto.

DEPARTAMENTOS, DOS Y TRES cuartos, luz y balcón, 18 y 20 pesos. Obrapía 10, altos.

CASA MORALIDAD BUEN ASPEC-to departamento amplio y sala, luz teléfono y cocina, también habitación balcón la calle. Obrapía 51, altos, entre Habana y Compostela.

DEPARTAMENTO PUERTA DE CA-lle con dos habitaciones amplias, propio para familia decente, casa de buena presencia y mucho orden, luz toda la noche. Salud 48.

84 HABITACIONES

HABITACION CENTRICA, GRANDE y fresca, con lavabo, balcón, baño anexo, agua caliente, teléfono. Se alquilan con toda asistencia. Casa de corta familia. Neptuno 73, primer piso, altos de La Filosofía.

BELASCOAIN 64, ALTOS BOTICA habitaciones con baño privado, balcón a calle, agua caliente, espléndida comida, con toda asistencia; dos personas, $40: otra en $35. Nuestro teléfono U-5064.

SE ALQUILA UNA HABITACION, muy fresca, vista a la calle, anexa al baño, propia para dos personas. Todo servicio. Cuba 85 y medio, apartamento 3.

ALQUILO ALTOS, GALIANO 125, tres habitaciones, en $20.00; y un salón, en $35.00, propio para cualquier sociedad. Informes: Telf. M-1696.

O-REILLY 85, CASA PARA FIMI-lias, media cuadra del Parque Central, punto inmejorable. Se alquilan habitaciones, con comida buena y variada. Precio de situación. Agua caliente, luz, teléfono. Confort y moralidad.

ALQUILO AMPLIA Y VENTILADA habitación, casa de familia, baño intercalado: $12.00, mes y medio en fondo; otra, con balcón a la calle: $11.00, Neptuno número 160, segundo piso, entre Gervasio y Escobar.

CASA LIMPIA Y DE ORDEN, HABI-taciones y departamentos. Buen punto: O-Reilly 32, altos, entre Cuba y Aguiar.

SE ALQUILA UNA HABITACION, A matrimonio o señora sola. Casa de moralidad, balcón a la calle, en Escobar 176, altos, entre Reina y Estrella.

MONSERRATE 93, ALTOS, ENTRE Lamparilla y Obrapía, se alquilan habitaciones con muebles, lavabo agua corriente y a precio de situación. Otros informes en la misma.

BARCELONA 1, BAJOS, ENTRE Aguila y Amistad, caca particular de pocas personas, alquilo habitación a persona decente, con referencias, se cede la cocina también.

SE ALQUILAN FRESCAS Y VENTI-ladas habitaciones y apartamentos casa de moralidad. Oficios No. 30, primer piso, frente a la Lonja del Comercio.

EDIFICIO "CUBA", SEIS PISOS,

Empedrado número 42. Se alquilan amplias y ventiladas habitaciones, muy baratas. Elevador, lavabo, luz toda la noche. Orden y moralidad. Telf. M-5113.

ALQUILO 2 HABITACIONES JUN-tas o separadas, con o sin muebles calle 21 No. 28. A entre K y L, Vedado. Exijo referencias.

RESIDENCIA PARTICULAR, PA-ra matrimonio o caballero honorable. Amplias y claras habitaciones, frente al mar. En la azotea un apartamento con baño, saleta y terraza, San Lázaro 75, esquina a Crespo. Hay Teléfono.

COMPOSTELA 71 SE ALQUILAN habitaciones y departamentos. En Cuba 32, se alquilan habitaciones a hombres solos o matrimonios sin niños.

FOLLETIN 25

EL CANTAR de la MUERTA

Por BARON DE CASAPORTÍERRA

De venta en «La Moderna Poesía», Pi y Margall 129, Tel. A-1171.

te y misericordioso!, saludó humildemente Zaida, con las primeras palabras del venerado libro, y clavando su mirada húmeda y suplicante en los ojos turbios y hoscos del viejo fakirs, que se incorporó ligeramente para recibirla, y contestó a su saludo con una mística bienvenida en el mismo tono plañidero y congojoso con que hacía su perenne oración.

—Vengo en busca de tu sabiduría, habló Zaida con tembloroso tono, a pedirte en nombre de Aláh Todopoderoso que dé luz a mi cabeza con tus palabras inspiradas, y calmes el dolor de mi corazón aclarando las dudas que me atormentan.

Seguidamente, con frases gráficas y breves, aunque con frecuencia entrecortadas por la congoja, le refirió la desgracia de Saíd-Ben-Alhí, cuyas proezas famosas en todo el territorio dominado por los musulmanes eran harto conocidas de Omar-Saddilz-Alláh.

Un largo silencio sólo interrumpido por los sollozos de la afligida sierva, siguió a la relación de ésta.

El dervich, que había enmudecido para prestar atención al lamentoso relato, seguia silencioso, en actitud recogida, como si meditara o estuviera recibiendo milagrosa inspiración de lo alto.

Pasados unos diez minutos, la voz suplicante de Zaida resonó de nuevo en una ansiosa interrogación impacinete:

—¿No me dices nada? ¿No se podrá hacer nada por salvarle?...

—Espera, contestó el asceta con tono seco y severo, clavando en el techo la mirada vaga y triste de sus cansadas pupilas.

Y otra vez se extendió el silencio sobre los dos interlocutores sin que Zaida, dominada por el afán de conseguir la soñada revelación y sobrecogida por un intenso temor reverencial, osara alterarlo con sus gemidos ni casi con su respiración...

—¡Aláh es grande, musitó al fin Omar como si hablara con su propia persona, Mahoma es el profeta de Dios, el que hace traición a su ley renegando de la fe de sus padres, será maldito de Dios y sus huesos deshechos y esparcidos como la ceniza, estamparán la planta del extranjero, su memoria llena de abominación se disipará como el humo en el espacio, y la voz de sus propios hijos le colmará de dicterios! ¡Aláh, Prudente y Justiciero que escudriña los más secretos pensamientos del hombre, descendió al corazón de Said-Ben-Alhí, el esforzado y triunfador, y le halló derretido por un mal fuego, vacilante en la fidelidad y roído por la idolatría... y he aquí lo que Aláh, Poderoso y Fuerte contra sus miserables enemigos, dice, por boca de Omar, su siervo: «Por que Said-Ben-Alhí hizo alianza con los infieles, enemigos del Profeta, cien víboras venenosas morderán con rabia su corazón. Rápida como el rayo será mi venganza, y el nuevo sol alumbrará el cadáver del impío Said, que perecerá entre las maldiciones de los que fueron sus amigos y entre los murmullos de execración del mismo pueblo que con gritos de júbilo y calurosos aplausos de entusiasmo celebró sus resonantes victorias». «¡No quedará rastro de él ni será bendito en su descendencia, porque no ha consentido Aláh que del tronco podrido de su cuerpo brote un solo tallo!» Enmudeció de nuevo el fakirs quedando inmóvil, con los ojos fijos en el techo y la consternada Zaida, que con la frente abatida y el corazón palpitante, había escuchado las solemnes y fatídicas palabras del viejo, sin atreverse a despegar los labios y sintiendo como si desgarraran sus entrañas en delgadas tiras, prorrumpió entonces en tristes ayes y amargos sollozos.

—¿Y... no será posible salvarle, insistió con desesperado y dolorido acento, no habrá ningún medio de hablandar el corazón del rey?...

—¡No está la desdicha de Saíd-Ben Alhí en el corazón del rey, sino en la Voluntad de Aláh, y contra la voluntad de Aláh se estrellarán todas las fuerzas y todas las astucias de los hombres!...

—XXIV—

Gotas de almíbar

No era ya sólo dolorosa inquietud, y aquel, como desmoronamiento del alma que durante toda la mañana la había torturado, era abatimiento, desesperación, agonía... lo que experimentaba Zaida de vuelta del Morabito de Omar.

La certeza de la inevitable muerte de Ben-Alhí y de Paloma y la seguridad con que afirmaba el fakirs que tal desdicha era un castigo de Aláh por su infidelidad a la Ley del Profeta, la trastornó haciendo vacilar su fe en el cristianismo como una lucecilla fuertemente combatida por el aire.

Había entrado de nuevo en Granada y fatigada, más por el dolor interior que por el cansancio de la caminata, se sentó en una gran piedra a desahogar en un diluvio de lágrimas sus amarguras, y reflexionar detenidamente sobre su aflictiva situación.

Ella era también cristiana, cristiana de alma y de convicción aunque la deseada agua bautismal no hubiera mojado **aún su** cabeza.

Trajo a la memoria las enseñanzas de doña Elvira y las persuasivas exhortaciones de Paloma.

Poco a poco, el reposo material fué comunicándose al espíritu y su imaginación, como una esponja húmeda fué limpiando el cristal del pensamiento hasta dejarlo claro, bruñido, transparente, en condiciones de reflejar con fiel exactitud los puros soles inmaculados de la verdad santa y de la razón recta, y entonces, sintió remordimientos de haber ido a consultar con el dervich, y volviendo los ojos del alma al Cristo adorado y a su Divina Madre Poderosa imploró de Ellos con ferviente afán la anhelada salvación de sus señores.

En aquel momento, dos hombres cruzaron delante de la afligida esclava, tan cerca, que uno de ellos la rozó con la punta de su blanco jaique.

Marchaban embebecidos en una, sin duda, interesante charla a media voz.

El nombre de Said-Ben-Alhí se escapó de los labios del que la rozara, y en aquel nombre quedó enganchado el oído de Zaida y su alma entera.

Interrumpió su oración, y levantándose resueltamente se dispuso a seguir con disimulo a los dos amigos, prestando **cuidadosa atención a lo que** decían.

—¡Es **infame, en efecto, la pasividad** cobarde de tantos fervientes partidarios suyos en **la prosperidad, que** ahora, viéndole hundido en el descrédito y la ruina, se encogen de hombros desdeñosamente, decía uno.

—¡Yo fuí en un tiempo su enemigo!, repuso el otro, uno de sus más encarnizados enemigos, el único que se atrevió a levantar contra su vida la aguda hoja de mi gumía, que está bañada en su sangre, mi propósito y deseo era arrancarle el alma de un solo golpe; pero te aseguro que el que allí quedó muerto fu mi odio, un odio injusto que me pesa hoy. Tú lo recordarás. El rey Mohamet me condenó a muerte y ya hubieran comido mi carne los gusanos de no haber interpuesto el mismo Said, que, aun gravemente herido por mi mano, y postrado en el lecho que pudo ser de muerte, intercedió eficazmente ante Mohamet por mi vida y mi libertad hasta obtener ambas cosas. Mis hijos deben a él la vida de su padre, mi aborrecimiento se convirtió en amor y gratitud, y yo te aseguro, que si estuviera en mi mano salvarle hoy, con gusto expondría por él mi propia vida!

El que hablaba era Kader el zenete

La cara de Zaida se iluminó con una sonrisa de esperanza y cuando a los pocos pasos, los dos hombres se separaron, **ella se apresuró a presen**tarse ante el alarife rogándole en voz baja, atropelladamente, entre lágrimas y balbuceos, que la llevara a su casa para oirla en secreto.

Accedió él y caminaron juntos en silencio hacia la vivienda del zenete, donde ella se le dió a conocer como esclava y nodriza del desdichado príncipe abencerraje, ponderándole luego entre sollozos lo desesperado de la situación de éste, teniendo buen cuidado de callar con prudente reserva la desalentadora sentencia de Omar el fakirs.

Kader la oyó atentamente.

—¡Mi deseo sería poder salvarle, le dijo, pero me parece imposible... Si pdiéramos contar siquiera con cien hombres dispuestos a morir por él como yo lo estoy!... Se detuvo un momento y, como si le asaltara una idea repentina y alentadora preguntó vivamente a Zaida:

—¿Dónde está? ¿Sabes tú en qué piso, en qué parte de la cárcel le han puesto?...

—Sí, por casualidad, le oí decir a uno de los carceleros. Está en la galería de Yusuf-ben-Mahomed!

En los ojos de Kader brilló un rayo de intensa alegría y en sus labios se pintó una gozosa sonrisa de triunfo.

M.E.C.D. 2016

ALQUILERES

HABITACIONES

84

SE ALQUILA, EN COMPOSTELA número 75, entre Teniente Rey y Amargura, espaciosos y frescos departamentos y habitaciones, acabados de pintar. Llaves en la misma. Informes: Francisco Torres, edificio Bacardí, apartamento 421.

HABITACION CON BALCON, MUY amplia, fresca, casa de mucho orden; no falta el agua; una cuadra Galiano y San Rafael; a matrimonio u hombre solo. Rayo diez.

ALQUILO HABITACIONES ALTAS, Dragones número 106, casa de moralidad. Informan en la misma.

EN FAMILIA MUY HONORABLE, se alquila una habitación anexa al baño, a señora o señorita sola, sin muebles, ni comidas. Se exigen y cambian referencias. Galiano 36, altos.

SE ALQUILA UNA HABITACION, a uno o dos hombres. Informes: Consulado 100, altos, Casa de Préstamos.

EN CASA DE ESTRICTA MORALIDAD, se alquila a caballero o señora sola, una habitación con lavabo de agua corriente y balcón a la calle. Luz número 38, altos, por Compostela.

VEDADO: LINEA 91, ESQUINA A 6. Familia honorable, alquila hermosísima habitación con baño privado. Está dividida, propia para 3 o 4 personas. Da a gran portal. Todo servicio. Cambiamos referencias: F-5632 y F-3569.

85 NAVES Y LOCALES

SE ALQUILA UN LOCAL DE ESquina Chávez y Pocito para establecimiento y un hermoso zaguán Belascoaín 121 esquina a Pocito Para establecimiento. Informes en la misma

INQUISIDOR: ALQUILO PARA ALmacén o depósito próximo desocuparse local moderno sobre columnas, techos de concreto, quinientos metros. Informes, de 1 a 3. Telf. I-3487.

LOCAL DE ESQUINA

Propio para establecimiento Se alquila en Zanja número 142, esquina a Espada. Llave e informes, en el garage. Telf. U-5379.

CERRO. — SE ALQUILA PROPIA para Colegio, industria o familia numerosa, la planta baja de la casa Atocha 1, tiene varias habitaciones y salones y un local y patio de 3.000 metros con arboleda. También se alquila la planta alta y al lado otro local con buen frente y colgadizos al fondo y patio de 2.000 metros. Informan en la misma, teléfono I15505.

BODEGA, SE ALQUILA BARATA, Y se venden sus muebles y utensilios en proporción. Esquina Lealtad y Carmen, se dá contrato. Informes: Neptuno e Industria, café

SE ALQUILA AGUILA 140 CASI ESquina Monte, local para comercio, oficinas, industria; tiene doble servicio sanitario, informan en el establecimiento que actualmente ocupa el local.

CALZADA Y 18, VEDADO: LOCAL de esquina, propio para café o cualquier comercio o industria. Tiene cantina nueva. Llave: 18 número 4, bajos, de 10 y media a 12 y media.

$10 Se alquila amplio local de esquina, en **O-Farrill y José Antonio Saco** Vealo y alquílelo. Informes: Genios y Morro. Telf. M-6747.

SE ALQUILA UN LOCAL PROPIO para mueblería o casa de empeño o industria. Si usted necesita cambiar de local venga a ver éste de Figuras 37 entre Monte y Tenerife, 400 metros, piso de granito, seis columnas de hierro. Informan en el mismo de 8 en adelante.

ALQUILO LOCAL MODERNO, CON vidrieras, Neptuno 164 y 166, entre Escobar y Gervasio. Tiene once y medio metros de frente y 360 de superficie. Informan: Empedrado 49. M-3031.

MONTE 192 FRENTE AL CINE VIOleta, se alquila local chico para pequeño comercio, con vivienda. Informa Bomba Prat, M-3959. Monte número 429.

$25 Se alquila amplio local, en **18 entre 9 y 11** Frente al Paradedero de los Tranvías, propio para comercio. Informes: Genios esquina a Morro. Telf. M-6747.

ALQUILO LOCAL PROPIO PARA oficina y depósito o comercio, Enna 2, esquina a San Pedro. Teléfono: M-4327.

INQUISIDOR: ALQUILO ALMACEN o depósito, próximo a desocuparse. Local moderno, sobre columnas, techos de concreto, quinientos metros. Informes, de 1 a 3. Telf. I-3487.

GALIANO
Y SAN LAZARO
El mejor local de La Habana.
APROVECHE
Unica Oportunidad de Alquilarlo
VEALO Y OFREZCA CONTRATOS POR AÑOS
Informes: Genios y Morro
Telf. M-6747

87 HABANA

ALQUILO CASAS MODERNAS UNA planta Franco A D. sala, saleta, comedor, tres cuartos, baño, patios, cocina. Baratísimas. Llaves Desagüe 55 casi esquina a Oquendo.

TROCADERO 87, BAJOS, ENTRE Blanco y Galiano: sala, saleta, tres habitaciones, baño completo, cuarto y servicio de criados. Informes: Telf. U-1428.

SAN JOAQUIN 88, CASI ESQUINA a San Ramón, entre la Calzada del Monte y Cristina. Sala, tres habitaciones, baño intercalado, comedor, etc. U-1428.

SAN NICOLAS 130, ENTRE SALUD y Reina, segundo piso: 4 habitaciones, sala, comedor, baño completo. Clara y muy ventilada. Informes: en los bajos.

ALQUILERES

87 HABANA

ALQUILO CONCORDIA 154, BAJOS, entre Oquendo y Soledad. Sala, comedor, cuatro cuartos, baño, cocina. Llaves en la misma. Informes: M-6193 Después de 9 a.b.

ALQUILO CARDENAS 68, DE UNA sola planta, con sala, comedor, cuatro cuartos, baño, cocina, y portal. Llaves: Bodega. Informan Telf M-6193, después de 9 a.m.

$15 CUARTO PISO EN AZOTEA grande sin otro piso en sus costados con dos cuartos, sala, y comedor, Oquendo 75 esquina a Peñalver, la llave en la esquina, informes F-2225.

SE ALQUILAN LOS ALTOS DE Soledad 50, entre Pocito y Carlos III: sala, comedor, 3 cuartos, baño intercalado, cocina y servicios. $30.00. Llaves, en la bodega. Informes: José Colmenares. A-9539.

AVENIDA MENOCAL Y FINLAY. Alquilo segundo piso, de nueva construcción: tres habitaciones, sala, comedor, cocina, calentador de gas, baño completo moderno, cuarto y servicio de criados: 35 pesos. Telfs. U-6977 y M-2222.

REVILLAGIGEDO 121-123, POR ALcantarilla, 2o. piso, altos, sala, comedor, 3 habitaciones, cocina y baño $23.00. Piuede verse a todas horas. Obispo 53, M-6917

SALUD 160, BAJOS MODERNOS, SAla, tres cuartos, comedor al fondo, servicios completos y cocina. Verse, de 4a 6 p. m. Informan: Telf F-2635.

ALQUILASE: PERSEVERANCIA 8, altos, acabados de pintar, sala, recibidor, 4 cuartos grandes, salón de comer al fondo, cuarto, servicio y baño de criados. Lleve e informes, en la misma, de 8a 6.

ALQUILO: ESPERANZA 94, BAJOS, sala, saleta, baño completo, cocina, lavadero. Llave en la bodega. Telf. I-4541.

AQUILA 157, ENTRE BARCELONA y Dragones, tercer piso, cuatro piezas, moderno, gran balcón, clara y muy fresca: $35.00. Informes: bajos, número 3.

SE ALQUILAN LOS ALTOS, DE ESpada número 128, a media cuadra de Carlos III, compuestos de sala, saleta, tres habitaciones y servicios. Informes en Zanja 128, Taller Acevedo. Telf. U-1287.

MODERNOS BAJOS A $22 Y $15

Alquilo con sala, comedor, 4 cuartos, baño intercalado etc. y con sala y 2 2 cuartos. Otros bajos en $11.00. Calle Justicia esquina Enna, una cuadra tranvías Calzada Concha. Informan bodega.

SE ALQUILA BARATA, BELAScoaín 102, altos, con sala, saleta, tres cuartos, dos baños moderna y fresca. Agua abundante y calentador.

EN LO MAS ALTO DE LA HABANA alquilo moderna casa sala, recibidor, 2 cuartos, baño intercalado, comedor al fondo. Escobar No. 143, primer piso. U-5084.

ALQUILO GLORIA 55 CASI ESQUIna Suárez en $30.00 el cómodo y fresco alto 1er. piso, acabado de fabricar. La llave en la misma Informan Bernaza 23, Tintorería.

DOS CASAS VELASCO 6. SALA, COmedor, cuatro cuartos y demás servicios. Velasco 2, altos, magnífico departamento con recibidor y tres cuartos, muy fresco y con agua abundante. Precios muy baratos. Informan: en el número 2.

SE ALQUILA SEGUNDO PISO DE Habana 40 esquina Cuarteles. Sala, comedor, dos habitaciones, cocina y servicios.

ECONOMICAS

Casas de sala saleta, comedor, 2 3, 4 y 5 habitaciones, baño intercalado, cocina, cuarto y servicio de criados, en los mejores lugares de la Ciudad.

HABANA	
San Francisco número 68, altos	$ 30.00
Mercaderes número 9, altos	22.00
Magníficas habitaciones, con baño:	
Amistad 68, esq. a San Miguel	15.00
VEDADO	
Doce y 23	19.00
VIBORA Y CERRO	
San Bernardino 32 y 36	12.00
Correa núm. 5-E., bajos	15.00

OFICINA, GENIOS ESQ. A MORRO TELEFONO: M-6747

CONSULADO 14, ALTOS, CASI ESquina a Prado: sala, comedor, tres cuartos, baño completo, cuarto y servicio de criados. Llaves en el núm. 7. Informes: A-6420.

SE ALQUILA LA CASA, CALLE DE Hornos, entre Príncipe y 27, letra C. La llave en la misma. Telf. FO-2660.

ALQUILO COMODO PISO ALTO

Edificio Recarey situado Belascoaén 95, tiene cuatro habitaciones, sala, saleta, doble servicio, es propio para personas de gusto. Hay elevador.

SE ALQUILA LA CASA ARAMBUro 53, sala, saleta, tres cuartos grandes, gran patio, cuarto de baño, cocina y azotea. La llave en la bodega de Zanja, teléfono F-3177.

UNIVERSIDAD 36 B, PEGADO INfanta, casa moderna, sala, cuatro cuartos, baño intercalado, comedor, cocina patio y traspatio. Treinta pesos, la llave al lado.

ALQUILO $45 SIN REBAJA, CLAro y fresco 2o piso, Industria 6, sala, salón comedor, 5 cuartos, 2 baños. Llave bajo. 2 meses fondo.

LINDERO 6, ENTRE LLINAS Y Clavel, media cuadra Belascoaín, alquilo casa acabada pintar compuest sala, saleta, tres cuartos, cocina, baño y servicios sanitarios. Llave lado. Informes: U-2904.

PROPIO PARA PROFESIONAL U oficina hermosa sala, piso mármol y también cuarto seguido. Aguiar 40 (bajos), entre Cuarteles y Peña Pobre. No letrero en puerta.

SE ALQUILA

Mercaderes 36, entre Amargura y Teniente Rey. Edificio de dos plantas y azotea, propio para oficinas. En los bajos, una nave con taquillas. En los altos, tres salones y cuatro cuartos. En la azotea, tres cuartos. Se alquila todo el edificio. Informes: U-6166.

ALQUILERES

87 HABANA

SE ALQUILAN

HABANA

LAGUNAS 75, BAJOS, ENTRE GERVASIO Y ESCOBAR
Sala, comedor, dos cuartos, cocina y baño: $30.00.
Informan: A-9897 y M-9871

HOSPITAL 3, BAJOS, ENTRE NEPTUNO Y CONCORDIA
Sala, comedor, tres habitaciones, cocina, baño y patio: $34.00.
Informan: A-9897 y M-9871

SAN RAFAEL 305, ALTOS, ENTRE MAZON Y RONDA DE LA UNIVERSIDAD
Lujosos altos, escalera de mármol, con sala, saleta, cinco cuartos, baño intercalado, comedor al fondo, hall, cocina amplia, pantry, lavadero, cuarto y servicio de criados y azotea. Muy fresca: $75.00.
Informan: A-9897 y M-9871

ESPADA 5, BAJOS, DERECHA, ESQUINA A PRINCIPE
Sala, comedor, tres cuartos, cocina, baño completo, servicio de criados y patio: $28.00.
Informan: A-9897 y M-9871

SAN LAZARO 271-A., ALTOS, ESQUINA A OQUENDO
Media cuadra del colegio La Inmaculada: sala, comedor, cuatro cuartos, buen baño, cocina y cuarto y servicio de criados: $45.00.
Informan: A-9897 y M-9871

ESCOBAR 72, ALTOS, ENTRE CONCORDIA Y VIRTUDES
Sala, comedor, dos cuartos, baño y cocina. En la azotea, cuarto y servicio de criados: $30.00.
Informan: A-9897 y M-9871

CAMPANARIO 152 Y 154, BAJOS, ENTRE SALUD Y REINA
Sala, comedor, dos cuartos, baño completo y cocina: $28.00.
Informan: A-9897 y M-9871

VEDADO

CALLE 4 NUM. 180, ENTRE 19 Y 21, PLANTA ALTA
Sala, comedor, cuatro cuartos, baño intercalado, cocina, cuarto y servicio de criados y garage: $55.00.
Informan: A-9897 y M-9871

CALLE 10 NUM. 161, ENTRE 17 Y 19, SEGUNDO PISO
Sala, comedor, tres dormitorios, cocina y servicio de criados y terraza al frente: $32.00.
Informan: A-9897 y M-9871

JESUS DEL MONTE
10 DE OCTUBRE 52, ENTRE OMOA Y A. RAMIREZ
Planta primera y segunda, con sala, comedor, tres cuartos, cuarto y servicio de criados y cocina. Primer piso: $30.00. Segundo piso: $28.00.
Informan: A-9897 y M-9871

SANTOS SUAREZ
SANTA EMILIA 49
Portal, sala, comedor, tres cuartos, buen baño y cocina: $34.00.
Informan: A-9897 y M-9871

THE NATIONAL CITY BANK OF NEW YORK INFORMAN: DEPARTAMENTO DE ADMINISTRACION DE BIENES, A-9897 Y M-9871

MANRIQUE 191, BAJOS, ENTRE Condesa y Peñalver. Se alquila sala, recibidor y habitaciones, comedor baño y cocina. Informan Banco Asturiano. A7674.

SE ALQUILA AYESTARAN 1, ALtos, entre Infanta y Estrella, sala, comedor, 3 cuartos, baño y cocina. Teléfono FO-2195.

SE ALQUILA EN $34, VALE 50, PRImer piso de esquina con sala, comedor, 3 cuartos, baño, cocina, todo muy amplio y moderno, Animas 77. Informan Monserrate y Lamparilla, Bar.

CUARTO PISO EN AZOTEA GRANde casa moderna con sala, comedor 2 cuartos, $15. Oquendo 75 esquina Peñalver. Llave en la esquina. Informan F-2225.

ALQUILO CASAS MODERNAS. — Franco A. D. esquina Desagüe, sala, saleta, comedor, 4 habitaciones, baño, patio, cocina, 22 pesos alquiler. Llaves Desagüe 55 casi esquina a Oquendo.

SE ALQUILA, EN 30 PESOS, UN primer piso, con todo el confort moderno, en la calle Valle 31, al lado de la esquina de Infanta, Informes:: Teléfono M-4671.

EN MONTE 414, SE ALQUILAN LOS amplios y modernos altos, compuestos de sala, comedor, 5 habitaciones, hall, baño intercalado y de criados, en sólo 30 pesos.

EN 40 PESOS, SE ALQUILAN LOS espléndidos altos de San José 124, esquina a Marqués González, acabados de pintar: sala, comedor, tres habitaciones, saleta, baño completo, calentador, cocina de gas, cuarto y servicio de criados, con abundante agua, por tener tanque y motor para impulsarla. Llaves en el puesto de la esquina de San José. Informes: Francisco Torres, edificio Bacardí, apartamento 421. Telf. A-7830.

SE ALQUILA PRECIOSO APARTAmento de sala, comedor, baño, 4 cuartos: 40 pesos, San Nicolás y Lagunas, primer piso.

ALQUILAMOS MARQUES GONZAlez 14 y Zanja. Piso alto moderno, sala, recibidor, 2 habitaciones, baño intercalado moderno, comedor fondo, cocina, cocina. Precio mñódico. Informan: Ferretería Belascoaín y San Rafael U-5215.

ALQUILAMOS: LUCENA Y SAN RAfael, altos modernos: sala, recibidor, 4 habitaciones, baño intercalado, comedor al fondo, cuarto y servicio de criados y cocina. Precio moderado. Informes: Ferretería de Belascoaín y San Rafael: U-5215.

ALQUILERES

87 HABANA

SE ALQUILA

Oficios 24, esquina a Amargura, frente a la Lonja. Edificio de dos plantas, propio para Oficinas de Vapores. Consta de una nave, en los bajos y 8 habitaciones, en los altos. Informes: Oficios 22.

88 VEDADO

CALLE PASEO, ESQUINA A 17, NUmero 39, Vedado, S alquila esta espaciosa y bien situada casa. Llave en la misma, de 9 a 12 y de 3 a 6. Informan: F-2807.

VEDADO. SE ALQUILAN LOS BAjos H No. 124 entre 13 y 15 en la misma informan de 9 a 12 y d 2 a 4.

EN 23 PESOS SE ALQUILAN LOS altos de la casa calle 8 entre 19 y 21, letra N, compuestos de terraza, sala, comedor, 2 habitaciones, baño, cocina y un closet, llave en los bajos letra Y Informes al teléfono F-5260.

SE ALQUILA: MODERNO Y COMOdo chalet de dos plantas, en la calle Ocho número 223, entre 21 y 23, Vedado. Puede verlo, de 2 a 7, de la noche.

F NUMERO 268, ENTRE 27 Y 29, magníficos bajos, sala, comedor, cuatro habitaciones, dos baños, pantry, cocina, garage, cuarto y baño de criados. Informan en los altos.

SE ALQUILAN LOS ALTOS, DE 17 número 88, entre M. y N., sala, recibidor, comedor, cuatro cuartos, baño y servicio de criados. Terraza al fondo. Verla, de 1 a 3. Informan: I-6211.

ALTOS MODERNOS CON CUATRO habitaciones, sala, saletica, comedor, baño y cocina, servicio y baño de criados. Precio: 35 pesos. 5a entre F y G, Vedado. Lla llave al lado en los altos. Teléfono FO-1765. Llamar después de las 10.

SE ALQUILAN LOS BAJOS DE J 205 entre 21 y 23 muy cómodos y frescos, acabados de pintar. Tienen garage. Informes en los altos.

21 ESQUINA A E, ALTOS, FRESCOS, modernos, recibidor, sala, terrazá 4 cuartos, closets, 2 baños, pantry, cocina, cuarto servicio y entrada independiente criados. Garage, $95. F-3350 y M-2863.

VEDADO: CALLE SEIS, ESQUINA a 23, modernos bajos: jardín, portal, sala, comedor, dos cuartos, baño completo y servicio de criados. Llaves, de 10 a 12 m. y de 3 a 5 p. m.

ONCE No. 125 ESQUINA A L, VENtilados y modernos altos, sala, comedor, 2 terrazas, 4 cuartos, 2 baños, closets, cocina, cuarto y servicio criados, garage: $90; otros altos de sala, terraza, comedor, 3 cuartos, baño, cocina, cuarto criados y garage: $60. Llaves al lado L No. 106. Informes: F-2124.

BAJOS, ACABADOS DE PINTAR, 19 número 109, entre L y M, cuatro habitaciones, demás comodidades. GaGrage, cuarto alto y servicios. Teléfono F-5294.

MODERNOS BAJOS: $25.00

Calzada 87, entre J. y K., Vedado: Jardín, portal, sala, 2 habitaciones, comedor, baño y cocina. Llave en la bodega. Informes: F-5843. Es casa chica.

ALQUILO OCHO ENTRE 25 Y 27, VEdad, jardín, portal, sala, comedor, dos amplias habitaciones, hall, cocina baño. Verla: de 8 a 4. Informes: F-2090.

VEDADO. — BAJOS MODERNOS, 6 entre 25 y 27, sala, recibidor, tres grandes habitaciones, baño intercalado, comedor fondo, cuarto criado, patio, traspatio, lavadero, 55 pesos.

LOS MODERNOS BAJOS EN 27 No. 15, entre M. y N., fabricados por Max Borges, cuadra y media de La Universidad, con portal, sala, comedor, cuatro habitaciones con baño intercalado, cocina Renta $60.00, toda amueblada y con lámparas, y sin muebles $50.00. Informan Ayestarán y Domínguez. Teléfono U-4266.

CALLE PASEO, ESQUINA A 17, NUmero 39, Vedado. Se alquila esta espaciosa y bien situada casa. Llave en la misma, de 9 a 12 y de 3 a 6. Informan: F-2807.

CALLE 15, ENTRE 2 Y 4, VEDADO, alquilo casa altos y bajos sala, saleta, comedor, repostería, 6 cuartos, baño, dos servicios, un cuarto criado. Informan Cuba 49, teléfono: F-3440.

SE ALQUILA: CALLE DIECISEIS número 3, entre Nueve y Once, Vedado. Casas de sala, comedor, dos cuartos, baño y cocina. Informes y llaves, en las mismas. Telf. U-5858.

SE ALQUILA: CALLE C NUMERO 196, entre Veintiuno y Veintitrés, Vedado. Casas de terraza, recibidor, sala, cuatro habitaciones, baño, pantri, cocina, comedor, cuarto y servicio de criados. Llaves en la misma, de 2 a 5 de la tarde. Informes: U-5858.

VEDADO. — SE ALQUILAN ALtos calle 11 No. 39 esquina a 10, terraza al frente, sala, saleta, hall, 5 cuartos de familia y 2 de criados, 2 baños intercalados, comedor, pantry, baño de criados, cocina de gas y carbón, garage, agua abundante. Informan al fondo, 10 núm. 9½.

89 CERRO Y PALATINO

ALQUILO MODERNO Y VENTILAdo piso en Macedonia casi esquina a Buenos Aires. Sala, tres habitaciones, baño intercalado, comedor, cocina y gran terraza. Informan en la misma.

$26 ALQUILO HERMOSA CASA CARmen 4, Cerro, dos cuadras paradero tranvía, una trenes Zanja, portal zaguán, recibidor, sala, 5 habitaciones, baño intercalado, 3 patios, dos meses fondo.

ALQUILO ESPERANZA 94, BAJOS, sala, saleta, baño completo, cocina lavadero, llave en la bodega. Teléfono I-4541.

CERRO, REPARTO LAS CAÑAS:

Alquilo moderna casa, 15 pesos, dos habitaciones, sala, saleta y portal. Primelles 81, frente Paradero de las Guaguas. Informan Bodega, esquina Velarde, Fernando.

SE ALQUILAN LOS ALTOS DE ESpada número 128, a media cuadra de Carlos Tercero, compuestos de sala, saleta, tres habitaciones y servicios. Informes en Zanja 128, «Taller Acevedo». Teléfono U-1287.

CERRO. PRENSA VELARDE, ALquilo altos con 3 habitaciones, sala, saleta, comedor, cocina y baño $13. La llave en la bodega. M-5005.

ALQUILERES

89 CERRO Y PALATINO

SANTOVENIA 32 Y 34, ESQUINA A Patria. Alquilo dos casas, muy baratas. La llave en la bodega. Informes: Cipriano Fernández. Reina núm. 63.

90 MARIANAO Y SUS REPARTOS

AVENIDA CUARTA ENTRE 10 Y 11 Ampliación Almendares, espléndido chalet cuatro dormitorios. Llave casa izquierda. Precio 40 pesos. Informes 12 a 4 teléfono F-2939.

SE ALQUILA UN BONITO CHALET con todas las comodidades y sobre todo muy fresco en 6a y 1a, Buena Vista, al fondo de las casas Barraqué, informes en el mismo o al teléfono FO-3403.

ALQUILO DOS CASAS MODERNAS, portal, sala, comedor, tres cuartos, baño intercalado y cocina. 4.000 metros cuadrados, terreno de cultivo, cada una. Situadas: calle Reina y Línea Playa, a dos cuadras Paradero Quemados. Llaves e informes: General Lee número 2, encargado, teléfono M-2863.

SE ALQUILA LUJOSA QUINTA, grandes salones, ocho cuartos, cuatro baños, diez y seis mil metros, frutales. Informan en la misma, Samá 31, Marianao.

REPARTO BUENAVISTA: TOME ómnibus Ruta 28 o Ruta 9, Quinta Avenida, entre Cinco y Seis. Precioso apartamento de sala, comedor, dos Todo nuevo. Closets para ropa, jardín: habitaciones, baño completo, cocina. 20 pesos mensuales. Dan razón en la misma y en el Trust Company of Cuba. Obispo número 53.

ALQUILO CASA CHICA, CON GARAge, próxima a Miramar Yacht Club: 3 cuartos, baño intercalado, cuarto y baño de criados, sala, comedor y cocina. Lagueruela, San Pedro 4. Telf. M-2479.

91 J. DEL MONTE Y LA VIBORA

VIBORA 10 DE OCTUBRE 652 ESquina a Gertrudios, portal sala, recibidor, 3 habitaciones, comedor, baño completo, cocina; azotea 2 habitaciones, $35.00. Obispo 53, M-6917. Puede verse a todas horas.

VIBORA: SANTA CATALINA 111, entre Lawton y Armas, sala, saleta, 4 habitaciones, baño, comedor, cocina y se rvicios de criados, $30.00. Obispo 53, M-6917. Piuede verse a todas horas.

SE ALQUILA LA CASA ALTARRIba No. 21 compuesta sala, comedor, dos cuartos y servicios, precio módico. Llave e informes en la bodega de enfrente.

VIBORA: SE ALQUILA UNA SOLA planta, Avenida Morell número 15, entre Luz y Presidente Zayas, cinco habitaciones, baño intercalado, garage, etc. Informes: FO-1813.

CORTINA Y PATROCINIO: ALQUIlo casa compuesta de sala, saleta, comedor, tres cuartos, baños, dos cuartos altos, baño, comedor, cocina y sótano con lavadero. Verse de 2 a 5. Informes: U-2424.

SE ALQUILA CASA, CARMEN 31, A cuadra y media del Paradero de la Víbora, entre San Lázaro y San Anastasio: sala, recibidor, tres cuartos y demás comodidades. Precio de ocasión

SE ALQUILAN LOS HERMOSOS bajos de moderna construcción propios para familia de gusto, con portal, sala, recibidor, tres habitaciones, baño intercalado, salón de comer al fondo, cuarto y servicio de criados, todo muy amplio, en 30 pesos, calle de Armas No. 65 entre la Avenida de Acosta y San Mariano, Víbora.

ALQUILO: LUZ 19, BAJOS, ESQUIna San Luis, Víbora, casa amplia y ventilada, con sala, comedor, cuatro cuartos, patio y traspatio. Llaves en los altos. Informes: Alonso y Cía. Inquisidor 10 y 12, Telf. M-3198.

JESUS DEL MONTE NUMERO 508, esquina a Milagros: portal, sala, comedor, 3 cuartos, patio y servicios. Llaves en la ferretería. Informes: A-6420.

92 SANTOS SUAREZ Y MENDOZA

ALQUILO: SANTA IRENE 79, ALtos, entre Flores y San Benigno, portal, sala, recibidor, tres cuartos, baño intercalado. Abundante agua. La llave en los bajos: 35 pesos: M-3763.

VIBORA, REPARTO SANTOS SUArez. Alquilo frescos altos independientes acera brisa, agua abundante, buena comunicación, buen patio, $15. Informan I-3425.

93 LUYANO

REFORMA NO. 34, ENTRE SANTA Felicia y Santana, Luyanó, se alquila. Sala, 2 hermosas habitaciones, baño intercalado completo, agua fría y caliente, comedor al fondo, cocina, servicio para criado, patio y traspatio, 20 pesos, para verda de 4 a 6 de la tarde.

94 LAWTON-BATISTA

SE ALQUILA LA CASA CALLE DE Dolores casi esquina a Veinte, Reparto Lawton, portal, sala, comedor, tres cuartos, baño intercalado, cocina, despensa y patio. Informan: teléfono M-2225.

97 GUANABACOA, REGLA Y CASA BLANCA

SE ALQUILA EN GUANABACOA LA hermosa quinta Adolfo Castillo 82, compuesta de portal, sala, comedor, nueve habitaciones patio, traspatio con frutales, garage, servicios. Informan en la misma y en Cuba 52, teléfono M-9250 de 9 a 11 y de 2 a 5.

SE SOLICITAN

99 SOLICITUD DE ALQUILERES

SOLICITO CASAS EN ARRENDAmiento y en administración, persona honrada. Informan teléf. FO-3356.

100 PERSONAS DE IGNORADO PARADERO

SALON MERCEDES AGENCIA DE colocaciones G y 25 Vedado. F-5553 Esta nueva Agencia facilita cocineras, sirvientas, manejadoras y lavanderas solamente con refe rencias. M. Herrera.

HEREDEROS DE ANTONIO CASAS y Remon. Se sólicitan en Luz Caballero I, Víbora, entre Milagros y Libertad Siberio, I-3325.

101 PERDIDAS

SE HA PERDIDO UN LLAVERO DE oro, con cinco llaves. Se gratificará a quien lo entregue. Francisco Plá, Galiano 49.

SE SOLICITAN

101 PERDIDAS

AYER SE PERDIO UN LLAVERO, con la tapa del tanque de gasolina. Se gratificará a quien lo devuelva. Manuel Rodríguez, hotel San Luis, Belascoaín 5.

102 AGENCIAS-COLOCACIONES

"LA MATANCERA": A-7740

Servimos rápidamente: criadas, cocineras, choferes. Toda clase de servidumbre y empleados de ambos sexos, con referencias. Sol número 111, entre Egido y Villegas.

LA COMERCIAL, ALONSO, M-1149, antes A-3090. Señora su personal cumplidor y decente si lo pide a esta agencia, Aguila 231, personal ambos sexos, criados, cocineros, chauffeurs, jardineros, criadas, manejadoras, cocineras, dependientes, lavanderas. Tenemos empleos, $25, $18, $20

AGENCIA BEERS, CHAUFFEURcriado, para un matrimonio $30, cocinera repostera, $25, siempre buena servidumbre con las mejores referencias, 16 Plaza de la Catedral.

103 CRIADAS Y CRIADOS

NECESITO MUJER JOVEN PARA atender teléfono casa comercial; otra para encargada niños en una creche; y otra sepa e scribir máquina; sueldo: 25 pesos Compostela 58, Agencia.

SE SOLICITA CRIADA ESPAÑOLA para todo el servicio de dos de familia. teléfono F-2587.

SE SOLICITA UNA ESPAÑOLA CON referencias para cocinar y haver pequeña limpieza. Corta familia, tiene que dormir en la colocación. Sueldo 15 pesos, ropa limpia y uniformes. Calle G 209 entre 21 y 23 Vedado.

SOLICITO CRIADA SOLTERA, COser y lavar algo, dormir en colovación, tener buenas recomendaciones. Calzada 120 y 8, Vedado. Solamente de 3 a 4 Buen sueldo.

SOLICITO CRIADA BLANCA, DORmir colocación, $6.00. y uniformes. Avenida de la niversidad No 2 segundo piso, entre J y K, Vedado.

SOLICITO UNA CRIADA PARA LIMpiar una casa, que duerma fuera. Milagros 35, entre J. B. Zayas y Cortina, Santos Suárez,

SE SOLICITA UNA CRIADA DE MAno, de mediana edad, que sepa servir la mesa y que traiga recomendación. Línea 126, bajos, esquina a Diez.

SOLICITO UNA SIRVIENTA FINA, que tenga referencias de casas conocidas. Calzada 103, Vedado.

SE NECESITAN UN CRIADO DE mano, un chauffeur y un jardinero, que tengan referencias, sueldo: 25 pesos cada uno, casa, comida y ropa limpia. Informan Compostela 58.

CRIADA DE MANOS SE SOLICITA con referencias, ha de saber zurcir bien y saber algo de cocina. Sueldo: 15 pesos, 8 entre 3a y 5a Avenidas, Casa del Dr. Pagés, Reparto Miramar

104 COCINERAS Y COCINEROS

SE SOLICITA COCINERO JOVEN español que sepa cumplir con su obligación, sea formal y tenga referencias. Llamar al teléfono F-3103

CORTA FAMILIA SOLICITA COCInera que sea cumplidora y formal, tiene que lavar alguna ropa y dormir colocación. Sueldo $13.00. Calle 25, No. 239 A, bajos, entre G y F. Vedado.

DESEAN COLOCARSE UNA COCInera y una criada de mano, blancas, prefioren el Vedado. Telf. F-3240

SE SOLICITA UNA COCINERA, DE mediana edad, que sepa cocinar y sea aseada. Infanta 119, altos, esquina a San José.

SOLICITO UNA BUENA COCINERA, joven, con referencias. Tiene que dormir en la colocación y servir la mesa. Buen sueldo y uniformes Presentarse después de las 9, Teniente Rey 55, altos.

SOLICITO UNA ESPAÑOLA, JOVEN, que sepa cocinar bien y que duerma en la colocación. Sueldo: 10 pesos, Estrella 6, altos, entre Amistad y Aguila.

SOLICITO UNA COCINERA, QUE duerma en la colocación. Sueldo: 10 pesos, San Lázaro 85, esquina a Carmen, una cuadra antes del Paradero.

SOLICITO UNA COCINERA, TIENE que dormir, 10 de Octubre 464, entre Luis Estévez y Estrada Palma. Vayan después de las 9.

NECESITAMOS CRIADAS, COCINEras y manejadoras españolas, sueldos 15 y 20 pesos. Casas buenas. No cobramos adelantado Cuban American Consulado 142 esquina a Neptuno.

SE SOLICITA UN COCINERO REpostero cubano, para ir al interior. Se prefiere con referencias. Llamar al FO-1910.

SOLICITO CUBANA O EXTRANJEra mediana edad, fina formal, que sepa cocinar criolla americana, repostería para tres personas. Dormir o no colocación. Exijo referencias. Si no reune estas condiciones, no molesten. $11.00 Marina 56, altos esquina Vapor.

105 MANEJADORAS

SOLICITO UNA MANEJADORA, PAra niño pequeñito. Que sea entendida, que esté sana, que pueda dar referencias y no sea menor de 35 años. Sueldo: 15 pesos y cinco pesos para su ropa limpia. Prado 72.

SE SOLICITA UNA MANEJADORA, que sea entendida en el cuidado de niños y tenga recomendaciones, en Calzada esquina a Diez, chalet, Vedado.

SE SOLICITA UNA JOVEN BLANca, para manejadora. Sueldo: 8 pesos. Calle B. número 225, esquina a 25, Vedado.

SE SOLICITA UNA MANEJADORA, para una niña de brazos, que sea seria y cariñosa. Sueldo: $6.00. Que duerma en la colocación. Informan: Calle Dos número 228, Vedado.

114 AGENTES Y VENDEDORES

SE SOLICITAN JOVENES DE AMbos sexos para trabajar inmediatamente. Que tengan buenas relaciones. Acosta 45 entre Habana y Compostela.

SE SOLICITAN BUENOS AGENTES con buenas referencias. Activos y trabajadores, preferibles si están especializados en venta de Radios o muebles. «Radio Eléctrica» O-Reilly No. 866 Habana.

SE SOLICITAN

114 AGENTES Y VENDEDORES

PARA LA HABANA E INTERIOR DE la Isla, necesitamos vendedores activos, ganando magnífica comisión, por adelantado. Artículo fácil, atractivo y útil. Gorriarán y Michelena, edificio La Metropolitana 809, Habana.

117 SOLICITUDES VARIAS

SOLICITO UN MATRIMONIO, SIN niños, para encargados de casa inquilinato. Deben prestar garantía en dinero. Informan: Monte 2-A., de 11 a 1, encargado. Preséntense los dos

SE SOLICITAN AGENTES-VENDEdores, con preferencia con camión, que tengan conocimientos en cafés y lecherías, para vender un artículo muy conocido. También se solicitan agentes para todas las poblaciones del interior. Informes: Mr. Quesada, Obrapía 14.

NECESITO MUCHACHA QUE QUIEra aprender por poco dinero. trabajo de artte Garantizándole trabajo en dos meses. Fácil conociendo dibujo. José Valle, Prado No. 111, 2o. piso. De 9 a 11 o 2 a 5.

SE SOLICITAN PERSONAS QUE necesiten oficina en edificio céntrico, con apartado, mensajero, teléfono, etc., y todo servicio de atención por mínima iguala mensual. Informes por escrito servicios B K, Clasificados DIARIO DE LA MARINA.

SOLICITO AGENCIAS PARA MAtanzas, en Farmacias, Sederías, etc., mucho conocimiento en el comercio. Más detalles, a solicitud: Alfredo Chariff, Milanés 64, Matanzas.

SOLICITAMOS

Dama americana o inglesa, o que hable perfectamente este idioma, para cuidar tres niños, de dos a cinco años Escribir a Dr. R. P. Gómez, Independencia 57, altos, Sancti Spíritus.

SE OFRECEN

118 CRIADAS Y CRIADOS

SE COLOCA UNA JOVEN DEL PAIS para cortar, limpieza y ayudar en la cocina Teléfono FO-1000.

DESEA COLOCARH JOVEN ESPAñol buena presencia para camarero o criado de mano, tiene buenas referencias M-3339.

SE DESEA COLOCAR JOVEN ESPAñola para criada de mano, de mediana edad o los quehaceres de corta familia. Tiene buenas recomendaciones. Telf. F-4927.

SE DESEA COLOCAR UNA JOVEN española para cuartos o comedor, lava y plancha ropa fina, tiene buenas referencias desea casa de moralidad. M-4927.

DESEA COLOCARSE UNA MUCHAcha joven de color, edad 21 años, habla inglés y español, para criada de mano, limpieza o manejadora, llame al teléfono M-7327.

SE OFRECE CRIADA DE MANOS española, sabe servir la mesa, con buenas referencias. Teléfono M-1027 no menos de 15 pesos.

SE DESEA COLOCAR UNA JOVEN española para criada de manos o criada de cuartos, sabe un poco de cocina Teléfono M-9463.

DESEA COLOCARSE UNA MUCHAcha española para sirvienta de cuartos o de comedor, tiene referencias, y una carta de sus cumplimientos. Teléfono FO-2724.

DESEA COLOCARSE UNA ESPAÑOla para criada de mano o de cuartos con buenas referencias. Telf. F-2606

SEÑORA DE MEDIANA EDAD VIUda desea encontrar casa de moralidad para coser o acompañar. Informan Ayestarán 8, departamento 55.

JOVEN MEXICANO ACOSTUMBRAdo trabajar casa particular, desea colocarse. Tiene buenas referencias. Teléfono M-4352.

JOVEN ESPAÑOLA TRABAJADORA y formal se ofrece para criada de mano, A-6414.

DESEA COLOCARSE UNA JOVEN japonesa para criada cuartos, cumple con sus obligaciones y es muy formal. Infrmes teléfono F-2038.

SE DESEA COLOCAR UN JOVEN japonés, edad de veinticinco años para criado de mano en casas particulares, y tiene muy buenas referencias. Informan teléfono F-5228.

SE OFRECE CRIADO DE MANO con buenas refe rencias, es chauffeur, M-7051. Tiene referencias.

DESEA COLOCARSE DE CRIADO de mano un joven español, sabe trabajar, tiene referencias. F-6275

SE DESEA COLOCAR UNA ESPAñola, para criada de mano o los quehaceres de corta familia. Calle Seis y Trece, Almendares. Teléfono: FO-2707.

SE DESEA COLOCAR UNA JOVEN española, para cuartos o criada de mano, sin pretensiones. Desea casa de corta familia y de moralidad. Tiene referencias. Telf. M-3484.

SE OFRECE CRIADA DE MANO española, sabe servir la mesa, muy buenas referencias. Teléfono M-1534.

DESEA COLOCARSE LNA JOVEN práctica en el servicio de cuartos o manejadora. Con buenas referencias buen sueldo. Teléfono M-4042.

CRIADO DE MANO ESPAÑOL DEsea colocarse, sirve a la rusa, sale al campo, no se coloca menos de 20 pesos. Informan a todas horas al teléfono U-1880.

119 COCINERAS Y COCINEROS

SE OFRECE UN JOVEN DE COLOR para cocinero, hace dulces, otro para criado de mano, duermen colocación. Sra. Rodríguez I-3552.

SE OFRECE MUCHACHA BLANCA para cocinera o criada, otra de color para cocinera o criada, duermen colocación. Sra. Rodríguez, I-3552.

DESEA COLOCARSE MAESTRO COcinero, repostero, para casa particular, comercial, restaurants o casa de huéspedes, sin pret ensiones y con referencias de buenas casas. Teléfono M-1959.

SE OFRECE COCINERO ESPAÑOL para casa particular o de Comercio con referencias. Sabe repostería, es solo, sale al campo. Teléfono A-0347. Trocadero No. 28.

SEÑORA DE COLOR PANAMEÑA, habla inglés y español, ofrece cocinar solamente, sabe americana y criolla, hacer pasteles, panqué toda clase dulces, sueldo no menos de 20 pesos. Dormir fuera, teléfono F-5962. De 9 a 12 y 4 a 6.

COCINERA REPOSTERA ESPAÑOdesea casa biuena, cocina bien y es muy limpia, tiene buenas referencias va a los repartos. Sueldo no menos de veinte pesos, duerme en la casa, teléfono A-9153.

DESEA COLOCARSE UNA COCINEra y una criada de mano, blancas, prefieren el Vedado. Teléfono F-3240

SE DESEA COLOCAR UNA JOVEN española para cocinar, no duerme en la colocación, tiene referencias. Informan teléfono A-9082, si no es casa de moralidad, no molesten.

SE OFRECE ESPAÑOLA DE COCInera, cocina y limpia si es corta familia Informan teléfono U-5470.

DESEA COLOCARSE UNA JOVEN del país para cocinar, no llamen de Reparto. A-6414.

SE OFRECE UNA COCINERA REpostera del campo en la misma una para manejar limpiar o lavar, ambas con referencias. Informa Srta. Herrera, modista, F-3459.

SE DESEA COLOCAR UNA COCINEra española sabe re postería. Teléfono F-3254.

SE OFRECEN

119 COCINERAS Y COCINEROS

JOVEN INGLESA DE COLOR, DEsea colocarse de cocinera, cocina a la criolla y americana, buena repostera. Sabe hacer plaza. No duerme. Tiene referencias. Teléfono F-6116

SE OFRECE BUEN COCINERO DE color, cocina criolla y española. Tiene buenas referencias. M-3339.

DESEA COLOCARSE UNA ESPAñola de mediana edad para cocinar y ayudar limpieza, siendo corta familia y de moralidad, sueldo de 15 para arriba, tiene referencias. Llamen F-3636.

SE DESEA COLOCAR UNA SEÑORA española de mediana edad para cocinar o limpiar. Informan en Cuarteles 20.

SE DESEA COLOCAR UNA MUchacha española para cocinar o limpiar para corta familia, buenas referencias. No duerme en la colocación. Teléfono M-3460.

SE DESEA COLOCAR UNA ESPAñola de mediana edad, tiene buenas referencias, sabe cumplir con su obligación. Teléfono I-6003

BUEN COCINERO REPOSTERO asiático, desea colocarse casa particular; cocina bien criolla, española, francesa y americana, tiene buenas recomendaciones. Informes: Reina 53 teléfono M-4374, Frutería, Mario.

SE DESEA COLOCAR UNA JOVEN, de color, para cocinar. Duerme en la colocación y prefiere el Vedado. Telf. U-4054.

SE DESEA COLOCAR UNA REAL maestra cocinera y repostera fina y pastelera, de color. Trabaja con ayudante o sin él, según trabajo. Va a los repartos. Ganará muy buen sueldo. Telf. F-6142.

SE DESEA COLOCAR UNA SEÑOra, de cocinera. Sabe trabajar y tiene recomendaciones. Es de color. No llamen menos de 10 pesos. Para tratar: Telf. M-5267.

SE DESEA COLOCAR UNA COCINEra en general y repostera, española, muy práctica en toda clase de comidas y bien presentadas. Sólo para la cocina. Es muy seria y cumplidora de su obligación. Tiene buenas referencias. U-2657.

SE OFRECE UNA COCINERA Y REpostera, con buenas referencias. Informes: M-7730.

SE DESEA COLOCAR UNA JOVEN española, para cocinar y limpiar a corta familia. En la misma, una por horas. Informes: Telf. A-7408.

DESEA COLOCARSE UNA SEÑORA de mediana edad para cocinar y limpiar corta familia. Informes Gervasio entre Zanja y Salud 138, teléfono M-6790.

SE OFRECE UNA SEÑORA MEDIAna edad española, para cocinar y ayudar a la limpieza, corta familia, va a los repartos si pagan viajes Informan A-8768.

BUEN COCINERO REPOSTERO

joven chino cocina criolla, española y francesa, muy limpio, tiene buenas recomendaciones. Informan Teléfono U-7902. Preguntar por Juan. Desea colocarse casa particular.

SE OFRECE COCINERA REPOSTEra cocina criolla y española, es seria y trabajadora. Prefiere reparto o Campo Cienfuegos 16(Apto. 19.

SE OFRECE UN BUEN COCINERO repostero crino, joven; cocina criolla, española y americana; tiene muchos años práctica en la cocina. Informan San Nicolás 120, altos, teléfono M-7344.

DESEA COLOCARSE COCINERA DE color mediana edad de la República Dominicana En casa corta familia, para cocinar solo, sabe cocinar bien a la criolla, lleva tiempo en el país. Tiene buenas referencias. Teléfono: FO-3301.

SE DESEA COLOCAR UNA ESPAñola de mediana edad para cocinar y limpiar a matrimonio o corta familia, cocina de todo y tiene referencias. A-8645.

UN COCINERO ASIATICO, DESEA colocarse en casa particular, que cocina muy práctico española y criolla y ameriana, también repostero fino. Preguntar en Dragones 94, bajos, M-4727.

BUEN COCINERO CHINO, COCINA criolla y española, es repostero, vive Salud 5, altos, tiene buenas rerencias. Teléfono A-7602.

SE DESEA COLOCAR UNA ESPAñola de cocinera, sabe cumplir muy bien Práctica en la cocina, es repostera. Teléfono M-4125. Villegas y Empedrado.

120 MANEJADORAS

UNA MUCHACHA INGLESA DESEA colocarse como manejadora, con buenas recomendaciones, en la misma otra para criada de cuartos. Llame Carmela, F-6228.

SE DESEA COLOCAR UNA MUCHAcha joven, para manejadora o criada. Tiene referencias. Teléfono: F-6108.

DESEA COLOCARSE UNA SEÑORA inglesa de color para manejadora, le gustan mucho los niños y tiene mucha práctica. Informan M-3339.

ENGLISH SPEAKING GIRL SEAKS employmente as nurse has good references. Calle 11 número 118, entre 22 y 24. Apartamento 27, Vedado. Telf. F-3290.

SE DESEA COLOCAR UNA MUCHAcha española, de manejadora. Tiene recomendaciones. Informan: Telf. FO-1654, Calzada de Columbia y Catorce, reparto Almendares.

SE DESEA COLOCAR UNA JOVEN del campo, para manejar. Llame: Telf. U-7030.

125 CHOFERES

DESEA COLOCARSE UN BUEN chauffeur experto toda clase máquinas y mecánica, sin pretensiones y con esmeradas referencias de buenas casas. Teléfono M-1959.

SE DESEA COLOCAR UN CHOFER asiático en casa de buena familia. Lleva muchos años de práctica. Tiene referencias. Llame: Telf. U-6853, Espada y Neptuno.

SE DESEA COLOCAR UN CHOFER español, con muchos años de práctica. Tiene referencias de buenas casas. Informan: Telf. A-6461, a todas horas

126 JARDINEROS

DESEA COLOCARSE UN EXPERTO jardinero, no tiene pretensiones; puede hacer cualquier otro trabajo si se ofrece, y tiene referencias de buenas casas. Teléfono M-1959.

129 OFICINISTAS

DESEA COLOCARSE UNA JOVEN para oficina, experta mecanógrafa y taquígrafa, consultorio, dependienta, etc., sin pretensiones. Tiene buena presencia y refe rencias. Teléfono: M-1959.

JOVEN CUBANO, TENEDOR DE libros, taquígrafo, mecanógrafo, español-inglés trabajo general de oficina, solicita empleo. Tengo experiencia. Rodríguez, Gutiérrez 14, Puentes Grandes, Teléfono FO-1953

131 OFERTAS VARIAS

SE DESEA COLOCAR UNA ESPAñola de mediana edad para cuidar una señora enferma. Desea salida cada 15 días. M-4042. Animas 107, entre Manrique y Campanario.

MIGUEL ANGEL ANGOS, OQUENDO 16, letra A, 2o piso izquierda, joven de 17 años, desea encontrar empleo. Tiene buenas recomendaciones.

M.E.C.D. 2016

DESDE WASHINGTON

TANTOS A FAVOR Y EN CONTRA

ESPECIAL PARA EL «DIARIO DE LA MARINA»

CASI inmediatamente después de escrita mi crónica anterior, cuando esta ciudad comenzaba a preocuparse con la crecida del Potomac, recibió este cronista, el martes 17, bien temprano, la desagradable noticia de que, a virtud de cesar el control del Gobierno Federal sobre la producción tabacalera de este país, terminaban asimismo los beneficios concedidos a Cuba respecto del tabaco por el vigente Tratado de Reciprocidad.

Un cablegrama recibido de Cuba, me llevó a confirmar en los centros oficiales la información que ya me había sido anticipada, de que las tales concesiones quedaban sin efecto inmediatamente, el mismo día 17. Lo avisé así, por cable también, y quedó confirmada una de las deficiencias que señalé al Tratado desde que fué suscrito: la de que no ofrece garantías de estabilidad de ninguna clase para Cuba. Ahora tenemos el caso de que, anuladas las concesiones hechas por los Estados Unidos a la segunda de las grandes industrias cubanas, quedan en pie, no obstante, todas las que Cuba ha otorgado a este país. Una anomalía muy perjudicial para nosotros.

De la buena fe y del buen deseo del Gobierno del Presidente Roosevelt no cabe dudar. La anulación de las concesiones tabacaleras es una consecuencia del fallo del Tribunal Supremo de este país contra la AAA. La Administración no es responsable, en ningún sentido, de la situación que se ha creado, la cual procuró evitar por cuantos medios estuvieron a su alcance. Pero lo cierto es que el daño a Cuba está hecho.

Respecto a la posibilidad de una reparación inmediata, este cronista se siente bastante pesimista. La verdad debe decirse con franqueza y no hay por qué ocultarla. El Gobierno de Roosevelt es leal en sus tratos con Cuba y no hay la menor razón para dudar de que desea seguir siéndolo. Si encontrara un medio legal que le permitiera restablecer las cosas a favor de Cuba tales como las establece el Tratado, es indudable que no vacilaría en hacerlo. Las versiones corrientes en Washington son que en varios centros oficiales se estudia con interés el asunto, con el propósito de hallar una salida, dentro de las leyes vigentes, que permita a este Gobierno garantizarle a Cuba el disfrute de las concesiones tabacaleras establecidas en el Tratado. Si se encuentra —y eso es lo difícil— el derecho de Cuba será restablecido. Pero, ¿y si no se halla una vía expedita dentro de la ley actual? He ahí el problema.

Pudiera pensarse en una nueva ley que faculte al Presidente para restablecer las concesiones. Hasta pudiera pensarse, en último término, en negociar un nuevo Tratado, a lo cual, al fin y al cabo, habrá de llegarse. Pero aunque el papel de profeta esté muy desacreditado y el hacer pronósticos puede ponerlo a uno fácilmente en ridículo, la opinión del autor de estas líneas es que hasta después de las elecciones de Noviembre ni el Congreso ni el Ejecutivo se encontrarán dispuestos a tratar de sacar adelante una nueva ley sobre el asunto, ni en condiciones de intentarlo con éxito tampoco, en lo que al caso particular de Cuba se refiere. Lo más probable es que si la Administración no halla salida para restablecer por sí las concesiones, habrá que revestirse de paciencia y esperar. Después de la elección, triunfante Roosevelt, será más hacedero remediar el daño que hemos recibido.

Y vaya el tanto a favor. El miércoles 18, el Tribunal de Aduanas, al conocer el recurso de los floridanos contra el Tratado de Reciprocidad resolvió, a petición de los abogados que representaban al Gobierno, aplazar la vista hasta Junio. Míster Fletcher no habrá visto esta decisión del Tribunal con mucho gusto, pero para nosotros ha sido un motivo de tranquilidad. Mientras más tarde en ir al Tribunal Supremo un recurso contra la ley Jones-Costigan, mejor que mejor, porque hay quienes abrigan muchas dudas sobre la constitucionalidad de la misma.

DIPLOMATICUS.

Marzo 20, 1936.

Un sabio navegante inglés Vicealmirante retirado, ha sido muerto, ayer, a tiros

CASTLE TOWNSEND, Irlanda, 24 marzo. (AP.)—Anoche penetraron cuatro pistoleros en casa del vicealmirante retirado Henry Boyle Somerville, técnico en cuestiones marinas, asesinando al sabio navegante, de 74 años de edad. La esposa presenció los hechos sin saber a qué achacarlos. Los autores del crimen huyeron en el mismo auto en que llegaron a la casa.

SANTO DOMINGO RATIFICO YA EL TRATADO CON HAITI

SANTO DOMINGO, R. D., marzo 24. (AP.)—El Congreso ratificó el convenio con Haití, solucionando el viejo pleito de las fronteras.

Ardió un avión con el que habían batido 2 records

El piloto que lo guiaba se lanzó al agua cuando se dió cuenta del incendio

MIAMI, Florida, marzo 24, (AP)—El anfibio de Harry Richmann, cantante de la pantalla y de cabarets, que había establecido dos records mundiales, fué destruído hoy por un incendio en Biscayne Bay, pero su dueño no se hallaba a bordo.

El piloto Geirge Daufkirch, que conducía el avión desde la rampa a un aeropuerto, se lanzó al mar cuando el incendio se apoderó del aparato. Cree Daufkirch que un corto-circuito haya sido la causa del incendio.

Richman, manejando el anfibio, estableció el 29 de enero de 1935 un record internacional de altitud para esa clase de aparatos, alcanzando una altura de 18,641 pies y una semana más tarde estableció un record de velocidad, también para anfibios, de 99.95 millas la hora.

Créese que el cantante está en Nassau en una pesquería.

El avión valía unos quince mil pesos.

INICIA ¡alerta!

la publicación de una serie de CUENTOS policíacos ::

Una historieta diaria de cada uno de los mejores autores de este género literario :: :: :: :: :: ::

Conociendo el interés despertado en los últimos tiempos entre los lectores por las novelas y cuentos detectivescos, desea "¡Alerta!" brindar a los aficionados a esta emocionante clase de literatura una selección de las narraciones publicadas por los mejores autores de dicho género.

Las más brillantes plumas extranjeras avalorarán con sus firmas los trabajos que ha de ir presentando a partir de mañana este diario.

Páginas hasta ahora desconocidas de los más ilustres escritores americanos y europeos han de hacer las delicias de nuestros lectores que gusten de la aventura, de la intriga y el misterio al margen de crímenes y robos de inverosímil desenlace la mayor parte de las veces; y admirarán la habilidad y poder deductivo de los más famosos detectives del orbe.

Van Dine, G. Chesterton, Conan Doyle, Anna Katherine Green, Maurice Leblanc, Anton Chekhov, Dietrich Theden, Austin Freeman, ofrecerán desde las páginas de "¡Alerta!" sus mejores cuentos detectivescos.

Iniciará la serie "¡Alerta!" con "El Médico, su mujer y el reloj", uno de los más impresionantes cuentos de Anna Katharine Green, la notable novelista norteamericana creadora de la famosísima detective Violeta Strange, que en el misterioso caso de "La zapatilla dorada" revolucionó al género policíaco el año 1915.

Lea "¡Alerta!", un periódico completo, cómodo, al alcance de todas las mentes y de todos los bolsillos.

CONSUL MEXICANO, ACUSADO DE FORMAR GREMIOS COMUNISTAS EN E. UNIDOS

PIERDEN INTENSIDAD LAS INUNDACIONES EN ESTADOS UNIDOS

Los muertos son 178 y los daños, unos $500 millones

Se cree que cuatrocientas mil personas han perdido su hogar en las inundaciones

NUEVA YORK, marzo 24. (AP).—El río Ohio inundó esta noche las áreas bajas de una docena de pueblos y aldeas en el sudoeste de Ohio, Kentucky e Indiana, mientras la cresta de la inundación abandonaba a Cincinnati dejando 20.000 personas sin hogar.

El río, sin embargo, está perdiendo fuerza y se tiene entendido que no ha causado hoy daños de gran importancia.

Las aguas están descendiendo en otras secciones mientras las poblaciones hacen preparativos para reparar los daños que por valor de más de 500.000.000 ha causado en Estados del Este. Los muertos suman en total 178 y se calculan en más de 400.000 las que han perdido sus casas.

Las muertes a causa de las inundaciones y las tormentas por Estados, son:

Maine, 5; New Hampshire, 1; Vermont, 6; Massachusetts, 10; Connecticut, 4; New York 2; Pennsylvania 111; West Virginia, 14; Maryland, 4; Virginia, 4; North Carolina, 2; Georgia, 2; Tennessee, 1; Ohio 5; Missouri, 4; Wisconsin, 3.

SIGUE LA CRECIDA DEL RIO OHIO

CINCINNATI, marzo 24. (AP).—Los obreros de la Cruz Roja que laboran en auxiliar a 20.000 personas que se encuentran a la intemperie se ven imposibilitados en gran parte de prestar socorro a millares de familias debido a que faltan calzado y vestidos, por lo cual sus dirigentes se han dirigido a los filántropos requiriendo apoyo. Las aguas han subido siete pies más sobre los 59 que constituyen la marca de desbordamiento, derramándose sobre Kentucky, e inundando las ciudades intermediarias hasta Evansville, Indiana. Las inundaciones en la parte inferior del valle no serán muy grandes, pues los vecinos han tenido tiempo de salvar sus efectos más valiosos.

En algunas partes se está inyectando a los vecinos contra la fiebre tifoidea, que ya ha hecho su aparición con poca fuerza en algunos distritos.

En el valle inferior del Ohio ha seguido lloviendo copiosamente, sin que los daños fuesen importantes. Sin embargo, en el valle superior las aguas siguen desbordándose.

No bien había llegado a este mundo, en Hartford, un niño, se halló ya en la necesidad de ser salvado de una inundación

Un fotógrafo que cruzaba en bote las calles de Hartford, Connecticut, en un bote de remos, logró salvar a varias personas y a la vez obtener fotografías interesantísimas de la tragedia. Entre esas fotos figura la de un niño que nació en los momentos en que las aguas aparecían más amenazadoras a los esposos Defurio, de Hartford. Cuando se obtuvo la vista que nos muestra el grabado, el niño llevaba sólo unas horas de nacido. La parturienta aparece entregando el chico a un auxiliar del fotógrafo. (Foto AP.)

Según Henry Ford, la guerra en los Estados Unidos está controlada por veinticinco o treinta personas a las que se debe eliminar como enemigos públicos

No pueden, los Estados Unidos impedir que buques de otras naciones hagan excursiones turísticas a los puertos del Caribe, según hizo saber el Secretario de Estado, Mr. Hull

AYS, Georgia, marzo 24. (AP).—La reducción de las cosechas fué denunciada hoy por Henry Ford como una violación de las leyes naturales y de la «seguridad de la abundancia».

«Si se permite que los agricultores abandonen sus campos, sufrirán las consecuencias», dijo el fabricante de automóviles, al dar a conocer un proyecto de correlación entre la agricultura y la industria.

En una entrevista en su finca «Cherry Hill» de 75.000 acres, Ford dijo que las empresas agrícolas, además de proveer la seguridad económica, sirven para reducir las probabilidades de guerra.

«La única manera de acabar con la guerra es hacer que las tema el pueblo», dijo, agregando que la guerra en este país está controlada por veinticinco o treinta personas, a las que acusó de verdaderos «enemigos públicos» a los que debe eliminarse lo mismo que a los demás enemigos públicos.

El magnate dijo que la restricción de las cosechas era producto de un cerebro infantil, agregando que el gobierno está compuesto de personas interesadas en sus propios beneficios cosa que no ve el pueblo.

«Cultivad algo; mirad a la tierra. Desde el momento en que produzcais barato, alguien hallará nuevos usos para lo producido».

Dijo que los financieros están interesados enel contral de las cosechas a fin de mantener altos los precios y poder lograr mayores utilidades, agregando:

«El gobierno no debe permitir el egoismo y la maldad de esos hombres».

El proyecto en esta comunidad rural de Georgia que Ford califica de su «New Deal» incluirá un extenso sistema de talleres, entre ellos una sierra de madera, una planta eléctrica, una fundición, un laboratorio de química, una carpintería y un departamento de economía.

Se permitirá a los muchachos, las muchachas y los adultos que se inscriban para producir algo útil en sus horas de asueto.

Uno de los requisitos, dijo Ford enfáticamente será: los que se inscriban deben tener deseos de trabajar.

«Si hay algo verdaderamente malo en el mundo—agregó—es la holganza».

WASHINGTON, marzo 24. (AP).—En vista de que el representante Bland había presentado a la consideración del Congreso un anteproyecto de ley por el cual se abriría a investigación la conveniencia de hacer más estrechas las leyes sobre el tráfico costero, el Secretario Hull remitió una comunicación al referido Bland, en que le dice que no se pueden consignar como tráfico de cabotaje los viajes de los buques excursionistas a puertos del Caribe, sin que esto levante las protestas de otros gobiernos, que considerarían que el ceñir a barcos de bandera norteamericana esas actividades establecería medidas discriminatorias incompatibles con las prácticas internacionales. Los buques excursionistas extranjeros pueden tocar en puertos norteamericanos y del Caribe, según las leyes internacionales, sin que esto se pueda evitar por legislación especial de los Estados Unidos.

Fué juzgado tres veces y todavía no pueden condenarlo

Se trata de un antiguo funcionario universitario acusado de un asesinato

SAN JOSE, California, marzo 24 (AP). El fiscal no ha logrado obtener un veredicto de culpabilidad contra David A. Lanson, ex funcionario de la Standard University, a quien acusa de haber dado muerte a su esposa Allene.

El jurado, formado por cinco mujeres y siete hombres, fué disuelto esta tarde después de anunciar que no había logrado la unanimidad. Todas las votaciones, que fueron diez, dieron el mismo resultado, 10 votos contra 3 a favor de su culpabilidad. Estuvo deliberando el tribunal de hecho durante treinta y seis horas.

Los funcionarios del Condado dicen que esta causa cuesta al Estado ya de 60 a 75 mil pesos y el procesado ha sido juzgado en tres ocasiones sin que los jurados llegaran a dictar veredicto de culpabilidad contra él.

El Dr. John F. Condon manifestó que Hoffman no tiene fuerza moral para interrogarlo en el caso de Lindbergh

Contestando a la petición de una entrevista, le dice que ha llegado a la conclusión de que carece de requisitos para una investigación imparcial y no tiene buen gusto

TRENTON, N. J., marzo 24. (AP.) El gobernador Hoffman no ha resuelto nada todavía en relación con la carta que le escribió el Dr. John F. Condon, en relación con la disposición en que se encuentra de responder por escrito a las preguntas que por escrito se le hagan, en relación con la parte que él tuvo en la investigación del secuestro y asesinato del hijo del Coronel Charles A. Lindbergh. El gobernador no ha hecho tampoco comentario alguno respecto a la suerte final de Richard Bruno Hauptmann, cuya ejecución está fijada para el próximo martes a las ocho de la noche. Todavía no ha sido presentada la petición de Hauptmann al Tribunal de Gracia del Estado, que es el que tiene que decidir si se le conmuta la pena y el cual rechazó hoy una petición de Charles Zied, de Filadelfia, que será ejecutado la misma noche que Hauptmann, por haber matado a un agente de policía durante un asalto y robo registrado en Camden en 1934.

El Dr. Condon respondió a la petición del gobernador en un largo telegrama en respuesta al que Hoffman le enviara pidiéndole una entrevista en alguna parte para interrogarle personalmente en relación con algunos extremos oscuros de las manifestaciones, que parecen estar en contradicción. Dice Condon en parte:

«He llegado a la conclusión de que Vd. no posee los requisitos necesarios para efectuar una investigación imparcial de base justiciera y además siento dudas de su sinceridad y buen gusto.»

Sin embargo, si el gobernaor quisiera ir a su casa, él estaría dispuesto a recibirlo para hablarle de lo que desee.

Todas las andanzas de Condon han causado sospechas al gobernador, el cual se mostró particularmente sorprendido del hecho de que el famoso pedagogo desapareciera de Nueva Jersey en los momentos en que su testimonio habría de ser de gran utilidad en la causa. Hace una semana el Dr. Condon regresó a Nueva York, pero no ha sido interrogado desde entonces sobre las peripecias y contradicciones de su testimonio.

NIEGAN QUE FUESE EL K.K.K. EL QUE PLANEO UN ASESINATO EN TAMPA

ATLANTA, Georgia, marzo 24. (AP.)—El doctor Hiram W. Evans, mago imperial de los Caballeros del K. K. K., manifestó esta noche que desconoce la razón por la cual se haya atribuído a la agrupación secreta que él dirige el haber azotado al organizador obrero de Tampa, Joseph Shoemaker, hasta que el infeliz individuo muriese. Sostiene Evans que el K. K. K. en Tampa, como en todas partes, obra siguiendo las leyes y la justicia, por lo cual no podía haber instigado el crimen.

250 LIBRAS ESTERLINAS FUERON PAGADAS POR UN MANUSCRITO DE KIPLING

LONDRES, marzo 24. (AP.)—El norteamericano Gabriel Wells, de Nueva York, compró en 230 libras esterlinas (unos 1.150 pesos) el manuscrito original del último poema de Rudyard Kipling, «El mendigo afásico», en que canta un episodio de la guerra contra los boers,

Cree el Gobierno americano haber destruido una banda contrabandista con negocios de $20 millones al año

Dieron el golpe de muerte a la banda apresando un barco supuesto carbonero, que transportaba alcohol de Dinamarca, Noruega, Bélgica e Inglaterra y había descargado 1,000 cajas

MEXICO, D. F., marzo 24. (AP).—Se ha ordenado que se haga una investigación de la denuncia que se ha emitido contra Juan E Richer, Cónsul de México en Laredo al cual se le acusa de estar formando gremios comunistas en esa zona Hoy conferenció el embajador de los Estados Unidos, Daniels, con el Secretario de R. E., Eduardo Haya, creyéndose que se tratase de este particular.

Se sabe que la Cancillería mexicana ha protestado contra la anexión de la isla de Córdoba, situada en el río Grande del Norte, por los vecinos de El Paso, tras de haberse expuesto por los vecinos de Ciudad Juárez lo que está ocurriendo.

La denuncia contra el Cónsul ha sido hecha por un representante de Texas.

CITAN A MEXICO AL CONSUL MEXICANO EN LAREDO

MEXICO, D. F., marzo 24. (AP).—La Secretaría de R. E. ha dictado al cónsul de México en Laredo, Tejas a esta capital, para que responda a las acusaciones que se le han hecho de intentar organizar en sindicatos comunistas a los trabajadores mexicanos de los Estados Unidos.

APRESADO UN BUQUE AMERICANO QUE SE DEDICABA AL CONTRABANDO DE ALCOHOL

NUEVA YORK, marzo 24. (AP).—Los agentes del Tesoro manifestaron esta noche haber destruído una banda de contrabandistas de alcoholes que hacían negocios por valor de $20.000.000 al año con la captura del vapor mercante «Southern Sword».

El capitán Hugh Brown, del buque, ha sido detenido y se le exige una fianza de $5.000 acusándosele de conspirar con Austin Callahan, supuesto presidente de la Alco Steamship Company, para contrabandear alcoholes. Callahan no fué presentado a las autoridades, y se dice que está en la prisión de las Tumbas.

El «Southern Sword» fué detenido frente a Staten Island la semana pasada y desde entonces sus treinta tripulantes han sido objeto de frecuentes interrogatorios.

W. E. Dunnigan, del departamento del Tesoro, dice que el alcohol lo suministraba el vapor inglés «Isabel H.» que abandonó las aguas británicas cerca de Bermuda e hizo su encuentro con el barco americano frente a Ocean City, Maryland, el 16 de marzo.

Se suponía que el Southern Sword traía un cargamento de carbón de Newport News, Virginia, pero los agentes dicen que en vez de descargar carbón dejó aquí mil cajas de alcohol y tomó carbón que entregó en Bridgeport, Connecticut, siendo detenido a su regreso a Nueva York.

Los agentes del Tesoro agregan que el barco operaba a lo largo de la costa del Atlántico trayendo alcohol de Dinamarca, Noruega y Bélgica, así como de los puertos ingleses.

Llegó a Miami la esposa de Getulio Vargas, del Brasil

Permanecerá varios días en esa ciudad y luego se marchará para Wáshington

MIAMI, Florida, marzo 24. (AP.)—La esposa del Presidente del Brasil llegó hoy a los Estados Unidos haciendo grandes elogios de las bellezas de este país, pero se negó a hacer manifestaciones acerca de los acontecimientos políticos brasileños.

Por medio de un intérprete, la señora D-Arcy dor Vargas—que vino desde Río Janeiro a Miami en aeroplano con el nombre de Mme. Somoes—declaró que estaba satisfecha de haber llegado a esta ciudad, agregando que la primera impresión que había recibido era «encantadora» y anunció que pasará varias semanas en Miami y Washington.

El Embajador Oswaldo Aranha, que vino desde Washington para recibirla, rápidamente se alejó en compañía de la distinguida visitante cuando los periodistas intentaban hacerle preguntas acerca de la decisión del Presidente Vargas de proclamar la ley marcial en todo el Brasil como resultado de las «actividades subversivas».

Con la esposa del Presidente del Brasil llegó su hijo Getulio. La señorita Alcira, hija del Presidente Vargas, que se hallaba de visita en Washington se espera que venga en aeroplano.

Después de varios días de estancia aquí, todos se trasladarán a Washington como huéspedes de la Embajada.

WASHINGTON, marzo 24. (AP.)—La Comisión de Comunicaciones del Congreso comenzó una investigación hoy de los negocios de la «American Telephone and Telegraph Company» que tiene invertidos $4,000 millones en negocios de servicios públicos. Según el informante de la Comisión, John Bickley, la Compania en cuestión fabrica actualmente la casi totalidad de los equipos para teléfonos, posee casi el monopolio de la fabricación de máquinas teletipos y de los negocios de comunicaciones; domina en el mercado de fonotipia cinematográfica, y, merced a su posición singular en todas esas actividades, regentea las redes de comunicaciones a distancia en el mundo entero

Agrega Bickley:

«Todas estas actividades están dominadas y coordinadas por la «American Telephone Company», desde sus oficinas de Broadway 195, en Nueva York, que constituyen el gabinete de negocios más importante del mundo. En un grado sin precedentes en la historia del mundo, las comunicaciones de concepto por palabra o imágenes, y, en cierto grado, de noticias impresas, se encuentra bajo el dominio y la vigilancia de una sola empresa».

TURQUIA NO PLANTEO A LA LIGA DE LAS NACIONES EL CASO DE LOS DARDANELOS

LONDRES, marzo 24. (AP.)—Se ha desmentido en los círculos oficiales ingleses el que Turquía haya planteado ante la S. de las N. la cuestión de la refortificación de los Dardanelos, prohibida por el tratado de Lausana. En caso de que se llegase a levantar fortificaciones allí sería siempre con el consentimiento expreso de las partes interesadas.

Las pruebas del "Quaen Mary" se realizaron ayer

Este barco inglés desplaza 80,773 toneladas y encalló dos veces en la experiencia

GREEN OCK, Escocia, marzo 24. (AP.)—Se calcula que más de un millón de personas presenció las primeras pruebas del «Queen Mary», de 80.773 toneladas, que recorrió 15 millas en el curso del río Clyde, hasta fondear mar afuera en este paraje, tras de haber encallado dos veces por haber sido cogido de traves por el viento, una durante 20 minutos y la otra durante ocho. Los daños carecen de importancia. Dos horas llevó el buque en el mencionado recorrido.

Luego de haber anclado en el mar, se acercó al barco un buque cisterna, del cual se ha comenzado a bombear el combustible necesario (petroleo crudo), dos mil toneladas, para el viaje a Southampton, donde mañana por la noche continuará las pruebas.

Se cree que el barco podrá desarrollar una marcha de 29 nudos, sin vibración excesiva, superando la marca del «Normandie». Tiene 1,029.5 pies de eslora.

Ocho muertos y 30 heridos en un choque en Polonia

Los objetos de oro hechos en Alemania no tendrán más de 14 kilates de fino

CRACOVIA, Polonia, marzo 24. (AP).—Ocho personas perdieron hoy la vida a consecuencia de las heridas que recibieron en un choque entre la policía y los obreros que celebraban una manifestación de protesta contra la reducción del personal en una fábrica.

Veinte obreros resultaron heridos y diez policías recibieron lesiones en la cabeza a causa de las pedradas lanzadas por los obreros, cuando los agentes del orden salieron al paso a la manifestación de protesta.

ALEMANIA SE NIEGA A PAGAR A POLONIA

BERLIN, marzo 24. (AP). Por disposición que aparece en el Reichsangeizer de hoy, se fijan las aleaciones áureas de las joyas que se vendan en Alemania, o se usen, prohibiéndose que se hagan objetos de más de 14 kilates de oro, con peso máximo de 50 gramos. El límite máximo de los brazaletes será 25 gramos, las cadenillas de 20 y los anillos de 12, salvo los de copromiso. Se establece un régimen penal para las infracciones.

VARSOVIA, marzo 24. (AP).—Como el gobierno alemán se ha negado a pagar quince millones de pesos que adeuda a Polonia por fletes y derechos de transporte de ferrocarril a través del Pomorzé, se ha dispuesto que en lo sucesivo habrá que pagar por adelantado los fletes y derechos.

EN GENOVA SE DECLARO EN HUELGA LA TRIPULACION DE UN BARCO AMERICANO

GENOVA, Italia, marzo 24. (AP.) La tripulación del vapor americano «President Garfield» abandonó hoy dicho buque en señal de protesta contra el capitán por haber ordenado que tres fogoneros que habían sostenido una reyerta fueran encerrados.

El gobernador de Puerto Rico fué objeto de protesta

La Federación Estudiantil se queja de los métodos que ha empleado esa autoridad

SAN JUAN, Puerto Rico, marzo 24. (AP.)—La Federación de Estudiantes de Puerto Rico ha emitido una declaración protestando contra los métodos empleados por el gobernador militar de esta colonia en los últimos problemas y censurando a la propia autoridad, general Winshipm, por emplear en Puerto Rico procedimientos expresamente condenados en la Constitución de los Estados Unidos, como el de utilizar a los milicianos y a la policía en combatir a los estudiantes que simpatizan con el nacionalismo borinqueño y la causa de la independencia nacional.

Hacen cargos también los estudiantes contra el Comisario de Educación, Padín, por haberse erigido en vocero del régimen colonial, siendo como es indígena de Borrinquén.

Se decidió nombrar una comisión permanente para la defensa de los intereses borinqueños durante el juicio de Pedro Albizu Campos, jefe del Partido Nacionalista.

Se concertó un Tratado de alianza muy estrecha entre el Hedjaz y el Irak

BEIRUT, marzo 24. (AP.)—Un representante de Ibn Saud anunció hoy que se había suscrito un tratado de paz y amistad entre los reinos del Irak y el Hedjaz, de carácter militar, cesación del sistema de aduanas, abolición de las visas de pasaporte, unificación del servicio diplomático e identidad de métodos pedagógicos. El convenio queda abierto a la adhesión de otros estados de la Península arábiga.

ACTUALIDAD INTERNACIONAL

LA entrado ya en aplicación el decreto de Mussolini sobre la disolución del Parlamento y la implantación del sistema corporativo, meta del fascismo, que se proclama «Estado del pueblo», que no es ni democrático ni igualitario, sino que reposa sobre la igualdad de las clases sociales, como dice el Duce italiano. Muy fuerte y seguro debía de hallarse el dictador para avanzar en su audaz reforma, cuando ha resuelto ir adelante sin arredrarse por el peligroso camino sindicalista, por el cual, como dice Ugo Spirito, se puede llegar a consecuencias muy semejantes a las que ha tenido el comunismo ruso. El dogma de la igualdad social, la economía coordenada, todos esos principios que se encuentran en la base del régimen que Mussolini ha implantado en Italia van a sufrir modificaciones. El momento es de suprema inquietud, porque representa la unión definitiva de los productores de la nación en un esfuerzo que, momentáneamente, se proyecta hacia la guerra. Mas ¿no habrá después, como teme el mismo teorizante fascista, Giuseppe Bottai, un crecimiento desmesurado de los sindicatos, una macrocefalia, que plantee la lucha por la hegemonía de una de las alas de la producción, en el Estado?

LAS concepciones del capital que se profesan en Italia, las ideas que se tienen en Inglaterra, Francia y Alemania, son tan disímiles entre sí, que cuantas conferencias internacionales se convocan para tratar de arreglar los problemas económicos del mundo y las cuestiones políticas que le son derivadas, fracasan. Es que los principios y las teorías sociales están dominadas por consideraciones y deducciones puramente subjetivas, que impiden la universalización no ya de los criterios de organización social y de interpretación histórica, sino aun los de la ciencia. El espíritu latino, hecho en el Cristianismo, adicto a la universalización, encuentra generalmente incomprensión en el egoísmo de los pueblos septentrionales, de los que entraron tarde en la gran corriente de la civilización mediterránea, que es, en definitiva, la civilización de Occidente.

SE suscribió en Roma el pacto tripartita entre Italia, Hungría y Austria, que versa principalmente sobre cuestiones económicas. En este orden de cosas domina la geografía política. Viena es la encrucijada de las rutas que van al Danubio y del Danubio al Adriático y al Mar Negro. Su carácter no se perderá jamás, porque hay en la historia determinaciones más importantes que la posesión de una lengua común y de un origen en el mismo tronco. El llanero y el gaucho se parecen más al tártaro y cosaco que al antepasado castellano, a despecho de que Castilla se formó históricamente también como país de frontera. Ese emplazamiento de Viena y la proyección mediterránea del Danubio hacen que tanto Austria como Hungría hayan creado tipos específicos de civilización más cristiana que germánica, más occidental que prusiana. Prusia, que por razones de defensa ha impuesto a Alemania su dogmática a lo Fichte, apartándola del internacionalismo a lo Goethe, no es racialmente sino un pueblo eslavo germanizado. Y aunque se crea lo contrario, todavía Austria y Hungría no han terminado su misión histórica en el Danubio. Austria sigue siendo, a pesar de todo, «el Estado que de no haber existido tenía que ser inventado».

COLONIA ha resuelto que Alemania pague por adelantado los fletes y derechos de cruce por su territorio. De Pomerania a Danzig y Koenigsberg el tráfico ferroviario alemán tiene que tomar la red polonesa del Pomorzé, o el famoso corredor. Alemania debe 15 millones de dólares y no quiere pagar. Significa esto que el problema sigue candente todavía y que en cualquier momento puede revivir. Más allá del Vístula, los alemanes están emigrando y ha sido menester tomar disposiciones para evitar que los polacos prolíficos ocupen sus puestos. La cuestión es muy grave. Prusia Oriental está amenazada de ser tragada por la marejada eslava. ¿No ocurrirá en uno de esos países del Báltico un incidente que por su trascendencia nos haga olvidar la cuestión del Rin, del mismo modo que ésta ha arrojado al segundo plano la pugna de Abisinia?

EL Irak y el reino saudita de la Arabia han suscrito un convenio que es la base de la confederación. El astuto león de Riyad ha atraído ya el nieto de Hussein a hacer la federación de estados arábigos, con una tendencia muy otra de la que ilusamente se trazó el bluffista coronel Lawrence, que pretendió constituir en Arabia y Persia una segunda edición de la India. La alianza iraki-saudí es una amenaza para Koweit, Omán y Hadramut, los territorios que la Gran Bretaka ocupa en los bordes del Golfo Pérsico, como salidas estratégicas de la Meopotamia y el Indico, y el primer episodio del movimiento confederal árabe.

J. L. M.

Treinta y ocho mil nacionalistas chinos han derrotado a los rojos, tomándoles la plaza de Sui-Tchen

Chiang Kai-Sehek ha ido en avión de Nankin a Kaifeng para conferenciar con los jefes militares del Norte, en relación con la campaña emprendida contra los comunistas

PEIPING, marzo 24. (AP).—Dícese en centros que se consideran bien informados que el general Chiang Kai Shek ha ido en avión de Nankín a la plaza de Kaifeng con el fin de conferenciar con los jefes militares del Norte, en relación con las medidas de guerra que convendría implantar para acabar con la amenaza de los rojos sobre las provincias septentrionales. Según parece, se ha registrado un combate en Shansi entre los rojos y los nacionalistas chinos, quedando dueños del campo estos últimos, que disponen de 38.000 hombres. Los comunistas perdieron la plaza de Sui-Scheng, que habían ocupado en su primer ataque.

Según parece, hay varias misiones protestantes en la zona de pelea, sin que haya ocurrido nada de importancia hasta ahora a los propagandistas de la fe.

DOS MILITARES BULGAROS CONDENADOS A MUERTE POR TRATAR DE MATAR AL REY

VIENA, marzo 24. (AP.)—Informes de Sofía dicen que el coronel Damián Veltchef y el comandante Kiril Stantsef, condenados a muerte por haber planeado el asesinato del rey Boris, en 27 de febrero, serán ejecutados mañana, si el soberano no interviene en su favor.

ELECTO EL CONCEJO MUNICIPAL DE LA CIUDAD INTERNACIONAL DE SHANGHAI.

SHANGHAI, miércoles, marzo 25. (AP)—Hoy fué electo el Concejo Municipal de la Ciudad Internacional de Shanghai, que estará compuesto de cuatro ingleses, doce norte americanos y dos nipones, resultando así frustradas por estas elecciones en que tomaron parte los contribuyentes todos de la ciudad, las intenciones niponas de dominar el Concejo. Para la designación de los cinco concejeros chinos se celebrarán otras elecciones.

M.E.C.D. 2016

SUPLEMENTO DIARIO EN ROTOGRABADO

DIARIO DE LA MARINA

LA HABANA, MIERCOLES, 25 DE MARZO DE 1936

ACTUALIDAD NACIONAL E INTERNACIONAL

DESPIDIENDO al yacht «Albatros». Rafael Posso, Presidente de la Federación Náutica de Cuba, deseándole feliz viaje al Dr. Manuel H. Sordo, que salió el lunes en su yacht «Albatros» para competir en la regata Saint Petersburg-Habana. Al lado del Dr. Sordo aparecen su señora y otros amigos (Foto D. M.)

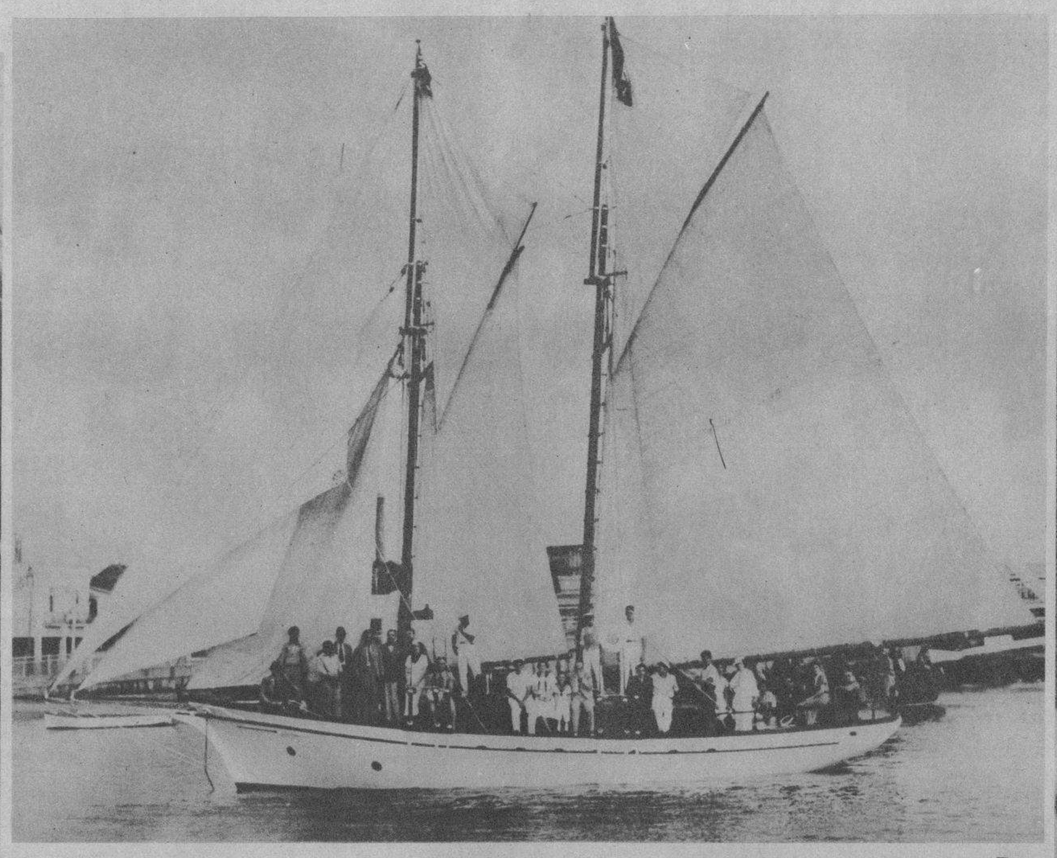

EL MAGNIFICO yacht «Albatros», propiedad del doctor Manuel H. Sordo, que salió en la tarde del lunes para Saint Petersburg con el objeto de tomar parte en las regatas internacionales, representando a la ciudad de la Habana (Foto D. M.)

M. FLANDIN, EN LONDRES.— Frente a la Embajada francese, donde se ha hospedado, la cámara sorprendió a M. Flandin, Ministro de Relaciones de Francia, llegado a Londres para intervenir en las discusiones relacionadas con el Pacto de Locarno y la invasión de la Renania por los «nazis» (F. W.)

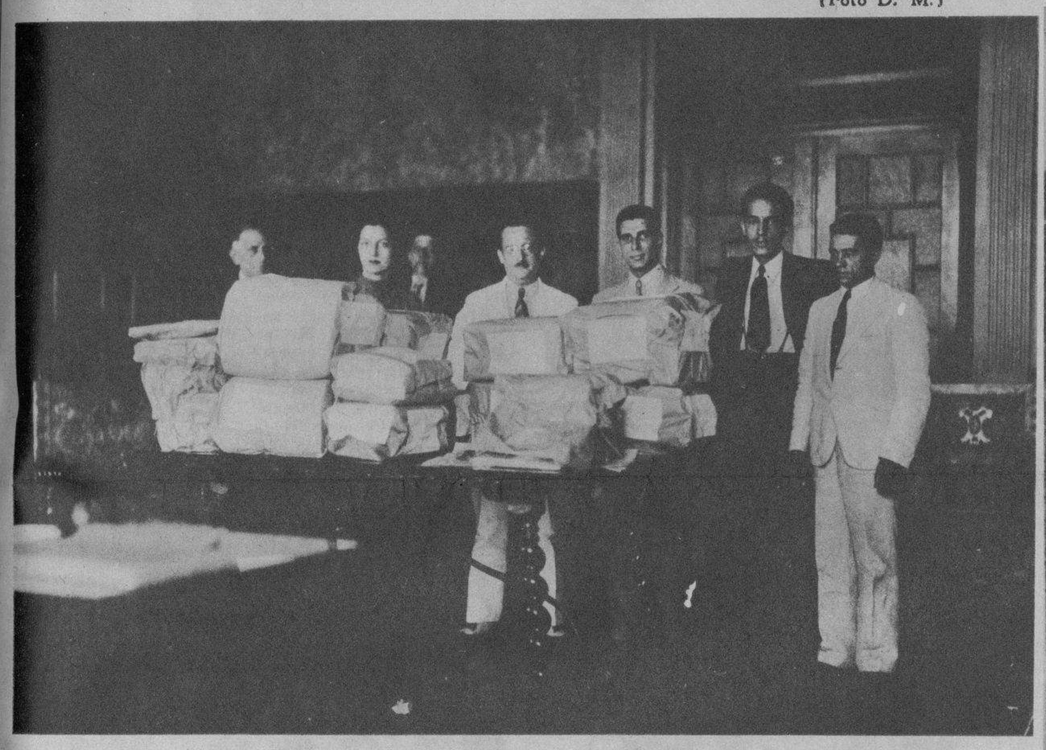

LA SECRETARIA DEL TRABAJO, DESALOJA.— Para dejar paso a los congresistas, cuyas labores legislativas habrán de iniciarse en breve, la Secretaría del Trabajo desalojó ayer el local que venía ocupando en el Capitolio. Aquí vemos al doctor Marino López Blanco con otros empleados, frente a los paquetes de documentos de la Secretaría, momentos antes de ser trasladados al nuevo local—edificio Gómez Mena—de la calle de Aguiar (Foto D. M.)

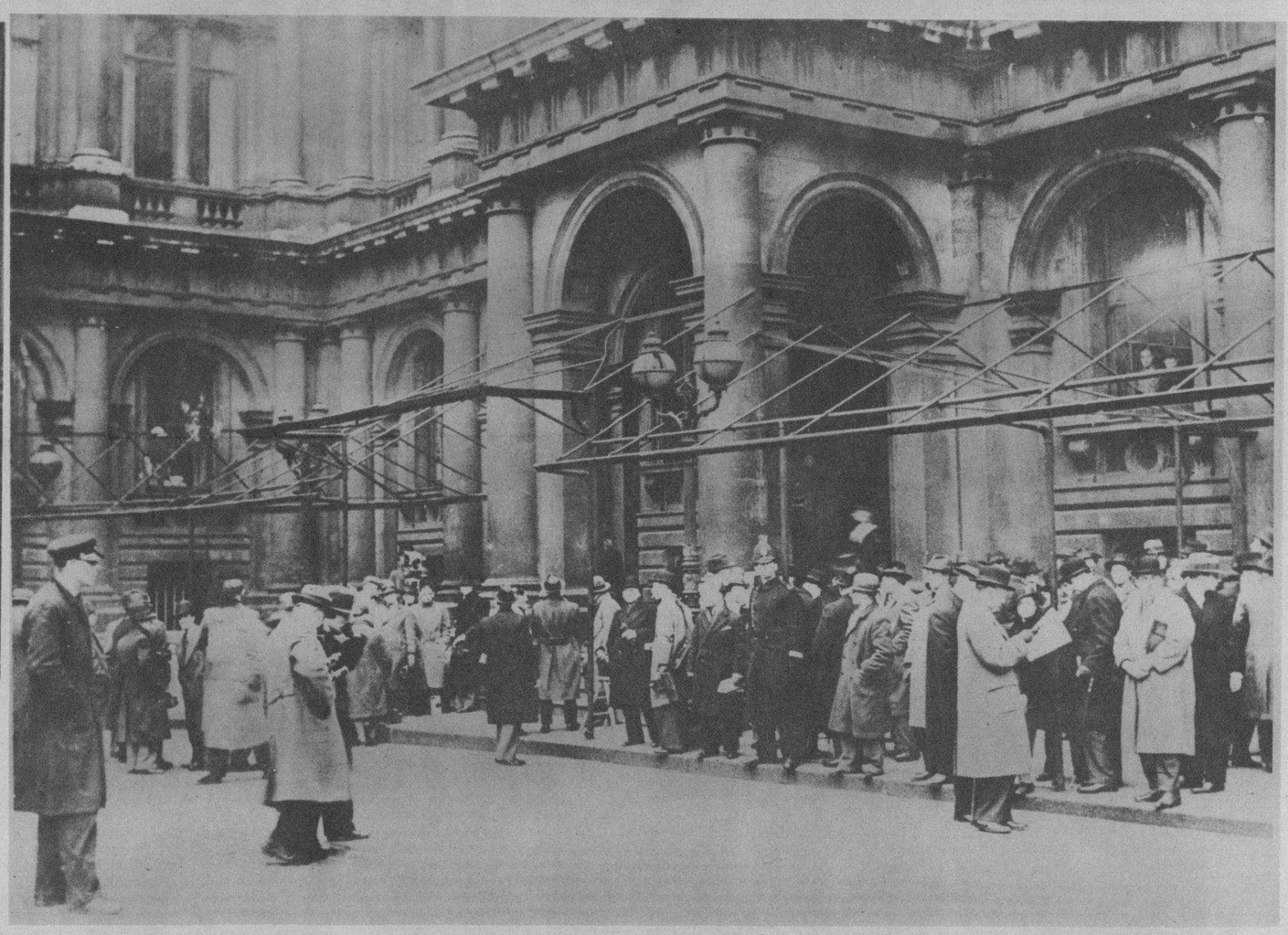

LA ENTRADA al Departamento de Relaciones Exteriores, de Londres, con motivo de la llegada de los delegados extranjeros que han deliberado acerca de las medidas necesarias para hacer frente a los acontecimientos provocados por la ocupación de la Renania. De las deliberaciones llevadas a cabo en este edificio, ha surgido la nota trasmitida a Alemania, firmada por los integrantes del Pacto de Locarno (Foto Wide)

OTRO DETALLE del traslado de la Secretaría del Trabajo, al edificio Gómez-Mena, de la calle de Aguiar, en el que pueden verse a numerosos empleados en la tarea de empaquetar la documentación del departamento (Foto D. M.)

NADADORAS DEL FAIRMONT CLUB. — Son las más destacadas deportistas del agua, en California, y están practicando para próximas competencias, que habrán de tener lugar en el Norte de California, a donde irán en representación de su Club (Foto Wide)

CON EL SUGESTIVO tema «Culturas occidentales», ofreció anteayer una conferencia en el Círculo de Amigos de la Cultura Francesa, el distinguido intelectual dominicano doctor Jiménez Grullón, una de las figuras más destacadas de aquella república, que reside actualmente en la Habana. El doctor Jiménez Grullón fué felicitado calurosamente por los asistentes al acto (Foto D. M.)

M.E.C.D. 2016

UN ECO del baile de mamarrachos, llevado a cabo el pasado sábado en el Casino Español de la Habana. Nuestra foto captó a un grupo de los disfrazados, entre los que se hallan elementos de nuestra alta sociedad (Foto D. M.)

BAILE de mamarrachos del Casino Español, en el cual estuvo representada la mejor sociedad habanera, el pasado sábado (Foto D. M.)

A SRA. DE Fernández del astillo y la señorita Olimpia ernández en unión del doc- Florentino Mas, en la es- lera principal del Jockey Club (Foto D. M.)

GRAFICAS DE VILLACLARA.—El ex Presidente coronel Mendieta, señora Carmela Ledón de Mendieta, demás miembros del Patronato Nacional de Colonias Infantiles y Delegación de Santa Clara, con las autoridades de la ciudad y la provincia en el acto de la inauguración de la Colonia Infantil de Verano «Santa Clara» (F. D. M.)

SEÑORA Carmela Ledón de Mendieta, Presidenta del Patronato Nacional de Colonias Infantiles, y demás miembros de la Delegación en Santa Clara, posando para el DIARIO con motivo de la inauguración del gran edificio para la colonia «Santa Clara», efectuado en la pasada semana (Foto D. M.)

LOURDES Echeveste, de Cristiana Antigua, y Margarita Avilés, de Cristiana Moderna, alumnas del Colegio Nuestra Señora del Rosario, de Cienfuegos, que tomaron parte en la fiesta ofrecida en honor del Rev. Monseñor Eduardo M. Dalmau, en dicho plantel (Foto D. M.)

UN ASPECTO de la concurrencia al ponche, confeccionado a base del Ron Havana Club, ofrecido por la poderosa industria nacional Ron Havana Club Arechavala, ofrecido con motivo de la inauguración de la Colonia «Santa Clara» —Villaclara— el que fué obsequiado por el conocido orador y político doctor José Antonio Pascual a nombre de esa industria (Foto D.)

FIESTA en honor de la nietecita del Presidente de la República, Sr. José A. Barnet, celebrada en el Club Biltmore de Jaimanitas (Foto D. M.)

PARTE de la concurrencia que asistió al baile efectuado por la sociedad regional «Os Pinos Novos», de Santiago de Cuba, recientemente (F. D.)

PRESIDENCIA del Patronato Nacional de Colonias Infantiles de Verano, en el acto de la inauguración de la colonia «Santa Clara» y entrega del edificio al Patronato Delegación de Villaclara (F. D.)

CONCURRENTES al homenaje ofrecido al jefe de Cultura Municipal, Sr. José Luciano Franco, en su reciente onomástico, entre los que figuran el secretario de la Administración Municipal, doctor Jorge Alfredo Belt, Dr. Emilio Roig de Leunhsenring, el señor Manuel Trocha Calderón y nuestros compañeros Miguel Baguer, Julio de Céspedes, Armando Muller, Gustavo Parapar, Luis Rodríguez Lamoult, E. Yaniz y otras personalidades (Foto D. M.)

GRUPO de amigas que ofrecieron a la señorita Luisa Rodríguez Caseres un almuerzo de despedida de soltera, en el Vedado Tennis Club, el pasado sábado (Foto D. M.)

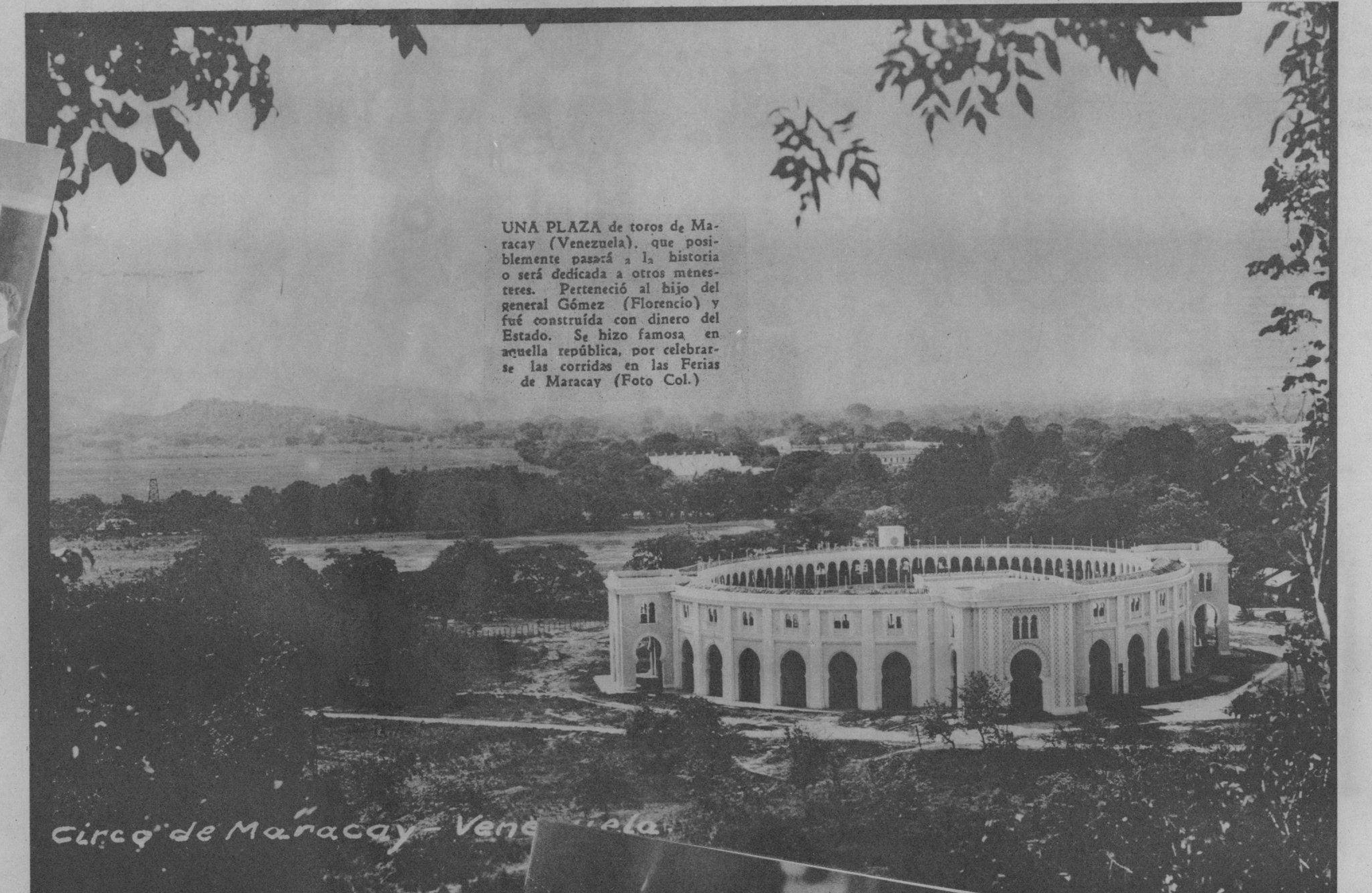

UNA PLAZA de toros de Maracay (Venezuela), que posiblemente pasará a la historia o será dedicada a otros menesteres. Perteneció al hijo del general Gómez (Florencio) y fué construída con dinero del Estado. Se hizo famosa en aquella república, por celebrarse las corridas en las Ferias de Maracay (Foto Col.)

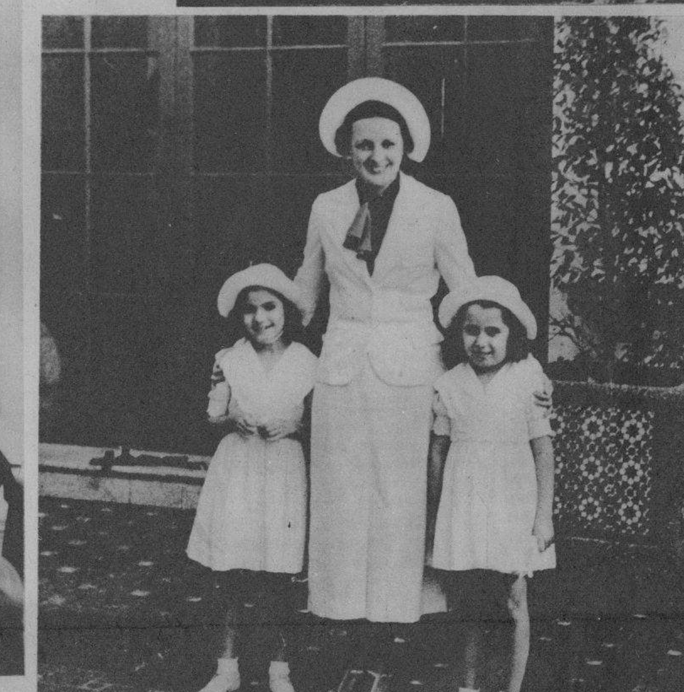

MRS. JOHN Silvermen, Miss Bert Gilbert y Mrs. Phyllis Matte, simpáticas turistas americanas, en la terraza del Jockey Club (Foto D. M.)

MARY ASTOR en la Habana. Cuando la bella artista pasó por aquí recientemente, uno de sus amigos hizo esta foto, que ahora publicamos. Aparece Mary con las niñas María Elena y Conchita, hijas de nuestro compañero Massaguer (Foto D. M.)

MRS. ROBERT E. Krudener, Mrs. Maurice Loudon, Miss Diana Heinstein y Mrs. Ruth Gitteman y el Sr. Rafael Valiente, en el Jockey Club en la tarde última de carreras (Foto D. M.)

TOMA DE posesión del Consejo Central de Gobierno del Instituto Nacional de Arquitectura, que quedó integrado por los siguientes señores: Presidente, Esteban Barrera; Vice, Manuel Alvarez; Secretario, Agustín R. Gómez; Vice, Enrique Tregent; Tesorero, Ramira M. Campi; Vice, Miguel Angel Japón (F. D. M.)

PRESIDENCIA de la Asamblea celebrada por el Comité de Acción Social Pro Casas Para Obreros. Aparecen el Dr. Agamenón, de la Hermandad Ferroviaria de Cuba, ingeniero Luis Echeverría, autor del Plan, y Dr. Antonio Lancís, asesor legal. Hizo uso de la palabra el señor Alfredo Padrón, líder portuario (Foto D. M.)

UNO DE LOS tantos corners tirados por el Iberia contra el Hispano, y que como resultado del cual vino el goal de la victoria iberista (F. D. M.)

M.E.C.D. 2016

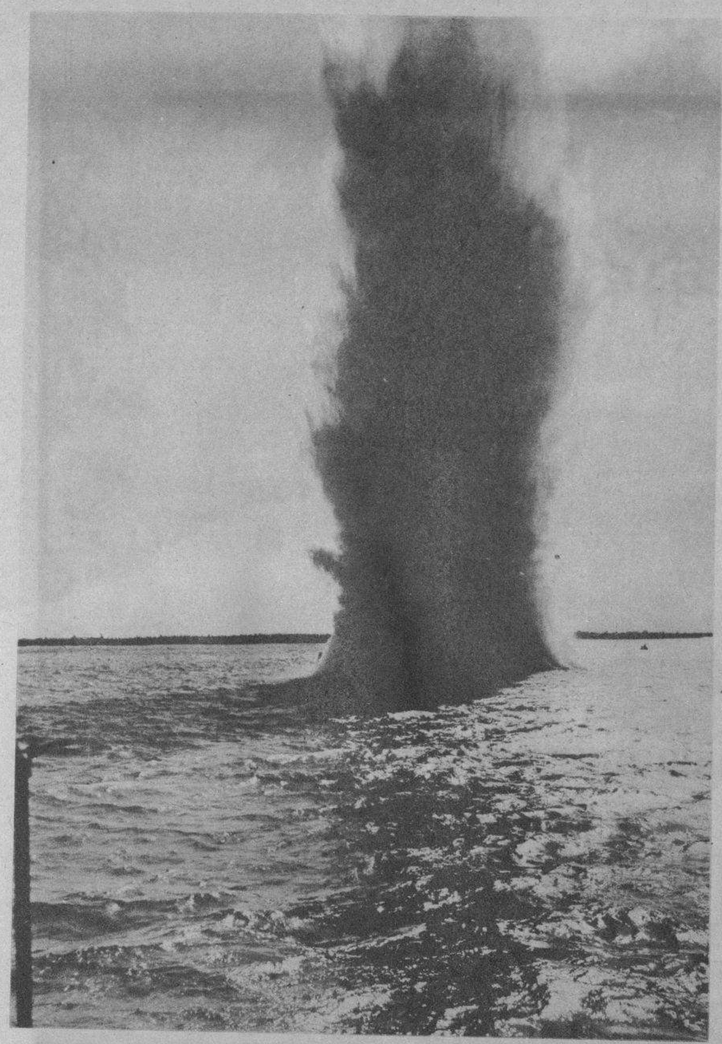

EL PRIMER barreno disparado por el señor Secretario de O. P., Ing. Luis Echarte, al inaugurarse, recientemente, las obras del dragado en el canal de entrada a la Isabela (Foto D. M.)

RANCHO VELOZ.—Foto tomada frente al Cuartel de la Guardia Rural, en el recorrido de inspección del Secretario de O. P., Ing. Echarte, a las obras de la carretera de aquella población, recientemente (Foto D. M.)

ENRIQUE CARAVIA, el notable artista cubano tan admirado por todos, acaba de ser elegido, después de reñidas oposiciones, profesor de la Academia anexa a San Alejandro. Con tal motivo, sus compañeros, asociados a numerosos periodistas y escritores, ofrecerán a Caravia un homenaje, festejando su triunfo (Foto D. M.)

MESA OCUPADA por la Presidente del Patronato Nacional de Colonias Infantiles, señora Carmela Ledón de Mendieta, y demás damas integrantes del mismo, brindando por la prosperidad de la colonia «Santa Clara» con el ponche a base del Ron Havana Club, que ofreció con motivo de la inauguración de esa Colonia en Santa Clara la industria nacional Ron Havana Club Arechavala (F. D.)

GRUPO de colegialas del Gulf Park College (Missouri), que, dirigidas por el presidente del plantel, Dr. Richard G. Cox, llegaron en su Décima Excursión Anual de Verano a bordo del «Santa Marta», de la United Fruit Co., siendo recibidas por funcionarios de la United Fruit Company y Corporación Nacional del Turismo. Estas excursiones se efectúan todos los años desde New Orleans (Foto D. M.)

GRAFICAS DE VILLACLARA. — Momentos en que la señora Agustina Díaz de Rodríguez y Angelo Rodríguez, representante en esa ciudad del Ron Havana Club Arechavala, hacían entrega a la Presidenta del Patronato Nacional de Colonias Infantiles, señora Carmela Ledón de Mendieta, de la gran cantidad de juguetes con que esa gran industria cubana obsequió a los colonos villaclareños, con motivo de la inauguración del edificio destinado a la Colonia «Santa Clara» (Foto D. M.)

EL CARNAVAL EN CARDENAS. El Liceo de aquella población celebró recientemente un suntuoso baile, con motivo de los carnavales. He aquí un detalle general de la fiesta, que congregó la mejor sociedad cardenense (Foto D. M.)

LA FAMILIA REAL INGLESA, EN EASTBURNE. — Aparecen los duques de York, con sus hijas Elizabeth—segunda heredera en la línea de sucesión al trono inglés—, y Margarita Rosa de York, a la salida de la Iglesia de Santa María, de aquella población (Foto Wide).

DETALLE del baile, celebrado con motivo del Carnaval, en la sociedad El Liceo, de Cárdenas. Como muestra esta foto, resultó un exponente del prestigio social de aquel centro, que logró congregar a los elementos más destacados de la población (Foto D. M.)

M.E.C.D. 2016