1A SECCION

SERVICIO DE ASSOCIATED PRESS. Esta queda autorizada para usar nuestro servicio y noticias de información.

HILO DIRECTO CON NUEVA YORK

DIARIO DE LA MARINA

El DIARIO DE LA MARINA es el periódico más antiguo de Cuba. Fué fundado en el año mil ochocientos treinta y dos.

SERVICIOS ESPECIALES DE ESPAÑA

1A SECCION

AÑO CIV.—NUM. 63 ACOGIDO A LA FRANQUICIA POSTAL LA HABANA, VIERNES, 13 DE MARZO DE 1936.—SANTOS LEANDRO, RAMIRO RODRIGO Y SALOMON TIEMPO PARA HOY: BUENO PRECIO: 5 CENTAVOS

FRANCIA RESPONDE AL DESAFIO DEL FUEHRER CON LA RATIFICACION DEL PACTO DEFENSIVO RUSO-FRANCES

NO TIENE AMBIENTE EN PALACIO LA PRORROGA CONGRESIONAL

ESTA TARDE SE TRATARA DE LOS CREDITOS PARA PAGAR A LOS EMPLEADOS TEMPOREROS

Existe la posibilidad de que se trate en principio de la demanda de pago formulada por las empresas ferrocarrileras. Los empleados cobrarán 2 días antes del cambio de poderes

EL DEBER DEL GOBIERNO ANTE LA INJUSTICIA COMETIDA

LO menos que puede decirse de la ley votada por el Consejo de Secretarios, incluyendo exclusivamente en el período corto a los senadores de la minoría, es que constituye un absurdo legal. La Constitución no se interpreta en una tarde. Las leyes electorales no se fabrican sobre una base de privilegio y un Gobierno que va a desaparecer dentro de dos meses, no tiene el derecho de engendrar, en su crepúsculo, una lamentable perturbación.

El reconocimiento de la minoría senatorial, subsanando una deficiencia de la Constitución, es un programa futuro de buen gobierno. Esa medida venía a realizar una corrección fecunda, a coordinar el debate parlamentario, para que la oposición—libre, franca, a visera descubierta—no sintiera nunca impulsos irreprimibles de instalarse en el medio de la calle o de agazaparse en el clandestinaje. El Consejo de Secretarios dividiendo a los senadores en dos categorías, interrumpe violentamente, de manera desdichada, un programa de elevación. Esa ley introduce la perturbación en el presente y abre incógnitas desgraciadas para el futuro.

Hay dos razones que obligan a una inmediata revisión de esa ley. Son las que explican su doble carácter: de una parte, el privilegio; de otra, el agravio. Es preciso situar la siguiente hipótesis. El reconocimiento de la minoría senatorial no se había producido. La Coalición, triunfante en las seis provincias, reclutaba, de esta manera, un equipo de veinticuatro senadores. Pues bien, demos por sentado que aquel reconocimiento no se hubiera incorporado a la Constitución. Ahora, sin la ley del Consejo de Secretarios, se efectuaría el sorteo. La Coalición contaría, por lo tanto, con doce senadores de período largo y doce senadores de período corto. Pero el Consejo, hace tres días, aprueba una ley, y la Coalición se ve obsequiada con dieciocho senadores de período largo. Para llegar a ese regalo, ha sido preciso cometer una injusticia: incluir todos los senadores de la minoría en el período corto.

El camino a seguir está señalado por la ley que ha regido durante treinta años de República. El sorteo de por mitad entre todos los senadores. Y véase que procediendo de acuerdo con el buen sentido, sin incurrir en privilegios ni agravios, sin establecer diferencias desagradables entre los integrantes de un alto Cuervo Legislativo, la Coalición no pierde nada.

Hay otro argumento irrebatible. En este caso, la situación es peor. El perjuicio—de mantenerse la absurda interpretación constitucional del Consejo de Secretarios—no se mantiene únicamente en lo actual, sino que se proyecta hacia el futuro. Dejando a los senadores de la minoría confinados en un período corto, se invalida, por anticipado, una ulterior victoria electoral del Conjunto, a la que tiene derecho indiscutible. Nada importa que el Conjunto, de aquí a cuatro años, cubra con sus votos todas las urnas. Nada importa que gane las seis provincias. La ley del Consejo de Secretarios—injusticia flagrante—invalida su victoria y la reduce a lo ínfimo. El Senado, de aquí a cuatro años, aun con una victoria absoluta del Conjunto, quedaría controlado por los dieciocho senadores de período largo de la coalición. El procedimiento no puede ser más absurdo, pues el Consejo de Secretarios de hoy proyecta su legislación equivocada hacia los rumbos del futuro. Convengamos en que ningún partido puede conformarse con una realidad situada en esas líneas. En el primer caso, serían sus senadores los que se verían forzados a una abdicación de todos los días. En el segundo, sería un gran partido aceptando la derrota.

Y ni una ni otra cosa pueden recibir un blando conformismo, ni por los jefes ni por las masas de un partido. Por eso hemos dicho que la ley votada por el Consejo de Secretarios, amarrando—el término no es excesivo—a los senadores de la minoría al período corto, es perturbadora. No son los senadores quienes reciben un agravio. Es el partido quien se ve inferiorizado hoy y puesto en indefensión en el mañana. El problema, pues, se agrava y se convierte en una cuestión de orden público. Y el supremo deber del Gobierno es trabajar por la paz, por el orden, por la más perfecta justicia constitucional, y no sembrar simientes de discordia que, andando el tiempo, darán su fruto. De ahí la urgente necesidad de que el Gobierno rectifique esta equivocada interpretación de la Ley Fundamental de la República.

TUVO efecto anoche en Palacio una comida en honor de la señora Georgina Barnet de Van der Griendt, hija del Presidente de la República y de su esposo el señor Henry Van der Griendt, llegados ayer a la Habana.

Concurrieron el Jefe del Estado y señora; el doctor Guillermo Belt y señora; doctor J. de J. Portela y señora; señor David Masnata y señora; señoritas Rosario Arellano, Manolita Bravo y Loly Bravo; doctor Lucas Lamadrid; comandante Ulisiceno Franco Granero, señor Enrique Soler y Baró, doctor Nemesio Ledo, teniente Carlos Blanco, ayudante del señor Presidente; señor Luis Moas, Agregado el Protocolo; doctor Miguel Angel Espinosa, Agregado al Protocolo.

EL CONSEJO DE SECRETARIOS DE ESTA TARDE.—En la sesión del Consejo de Secretarios de esta tarde serán presentados por el Secretario de Comunicaciones dos proyectos: el del uso del teléfono del Estado y el de la reorganización de la Comisión de Servicios Públicos.

Aun cuando estas leyes sean llevadas al Consejo no es seguro que se discutan y aprueben.

LA DEUDA DE LOS FERROCARRILES.—Existe la posibilidad de que los secretarios traten en principio de la demanda formulada por las empresas de ferrocarriles, especialmente por la de los Unidos, para que se les abone el crédito de un millón 500 mil pesos contraído con el Estado por diversos servicios.

De esta importante cuestión trató el miércoles el Presidente de la República en un consejillo con los miembros del Gabinete, quedando acordado proponer una fórmula que permita proceder al pago de la deuda, parcialmente, por el momento.

CREDITOS PARA TEMPOREROS última hora, que en el Consejo de Se aseguraba anoche en Palacio, a esta tarde serán aprobados diversos créditos destinados a abonar sueldos atrasados de empleados temporeros y cesanteados de las Secretarías de Sanidad, Trabajo, Comercio y Obras Públicas.

EL PAGO DEL MES DE MAYO A LOS EMPLEADOS.—También se dijo en la mansión palatina que el Estado procederá al pago del mes de mayo, a los empleados públicos, el 18 de dicho mes.

LA PRORROGA DEL PERIODO CONGRESIONAL.—Interrogados algunos funcionarios sobre la versión de que los recientes representantes a la Cámara tienen el propósito de votar una ley prorrogándose por dos años más su período congresional, manifestaron que tal proyecto, de existir, no tiene ambiente favorable en Palacio.

CANADA ALEGA QUE COMPRA A CUBA MAS DEL 50 x 100

Antonio Menéndez, no irá a la Ciudad Condal ni a Canarias, pues piensa regresar a Cuba

MADRID, marzo 12. (AP).—El teniente Antonio Menéndez Peláez, de la Marina Constitucional de Cuba, después de la visita que acaba de hacer a sus padres y hermanos en Asturias, anunció hoy que no llevará a cabo sus deseos de ir a Barcelona y a Canarias como tenía proyectado, regresando a la Habana a la mayor brevedad posible.

PERO ESAS ADQUISICIONES SE HACEN A TRAVES DE LOS E. U. SIN BENEFICIO PARA LA ISLA

En la Cámara de los Comunes, en Otawa, se trató de este asunto, ayer, viéndose que los canadienses tienen deseos de obtener también la tarifa mínima para sus productos

OTTAWA, marzo 12. (AP.)—Cuba ha impuesto sus aranceles máximos a los productos del Canadá, según manifestó W. D. Euler, ministro de Industria y Comercio, en la Cámara de los Comunes contestando a una pregunta del representante J. J. Kinley, de Nova Scotia.

En el pasado, los productos canadienses entraban en Cuba pagando la tarifa mínima, que era la mitad de la máxima.

El año pasado se aprobó una ley en Cuba, dijo mister Euler, autorizando al Presidente de la República para aplicar la tarifa mínima a los países que compraran a Cuba por lo menos, el cincuenta por ciento de lo que exportaban a ese país.

En el caso de que cualquier país comprara menos del cincuenta por ciento de sus exportaciones a Cuba, se aumentarían los aranceles un cincuenta por ciento sobre la tarifa mínima y cuando las compras a Cuba fueran menores del veinticinco por ciento de las ventas se aplicaría la tarifa máxima, dijo.

Se ha declarado ahora en Cuba que el Canadá se encuentra sujeto a la tarifa máxima y desde el 10 de marzo ha comenzado a aplicarse la misma a sus productos.

Las estadísticas comerciales entre Canadá y Cuba ofrecen gran disparidad, dijo mister Euler. Las estadísticas canadienses muestran que las compras canadienses a Cuba son mucho mayores en volumen de lo que aparece en las estadísticas cubanas. Esto obedece, no cabe duda, a que gran parte de los productos cubanos que vienen al Canadá se reciben por conducto de agentes o comerciantes de los Estados Unidos.

Se han hecho representaciones al Gobierno cubano por el Comisionado de Comercio canadiense en la Habana a fin de que se dé a este país el volumen de compras que realiza.

Mr. Kinley preguntó especialmente acerca del trato que se da al bacalao por las autoridades aduanales cubanas, pero el ministro no pudo ilustrarle. Dijo que el Presidente de la República de Cuba tenía derecho a conceder exenciones de la tarifa máxima a ciertos productos. Hasta ahora el departamento no ha podido saber si el bacalao es uno de ellos.

AMBOS PAISES PUEDEN PONER EN PIE DE GUERRA A 8.000,000 DE HOMBRES AL PRIMER AVISO

Por 226 votos contra 48 el Senado francés ratificó el Tratado. Henry Berenguer pronunció unas palabras harto significativas acerca de lo que se espera del Convenio

PARIS, marzo 12. (AP).—Por votación de 226 contra 48, el Senado ratificó el pacto con la Unión Soviética, convenio al cual pueden adherirse Alemania y toda otra potencia, porque constituye simplemente una medida de seguridad dentro del régimen de la Sociedad de las Naciones, cuyos artículos declara en vigor, y ratifica un sistema para poner en ejecución contra los agresores el artículo 16. En caso de que Alemania haga agresión a Francia y la Sociedad de las Naciones declare parte agresora a Alemania, la Unión Soviética prestará apoyo militar a Francia, y recíprocamente. El tratado quedará registrado en su oportunidad en la Sociedad de las Naciones.

El Reichsfuehrer Hitler para la reocupación militar de la Renania ha hecho motivo este convenio, declarando que constituye una alianza militar entre Francia y la Unión Soviética. Reiteradamente, Hitler ha manifestado que siente el deseo de que dejen al III Reich, mano a mano con Rusia, porque «la expansión territorial de Alemania tiene que ejecutarse sobre el Oriente Europeo».

El Gobierno promulgará mañana el tratado oficialmente, pues hizo cuestión de confianza ante el Parlamento su aprobación. Francia considera que en la actualidad, la Unión Soviética dispone de 1.700.000 soldados, o sea, 300,000 más que la Alemania de Hitler. Entre Francia y Rusia, en caso de guerra, contando con las reservas, se pueden poner en activo 8.000.000 de hombres inmediatamente, aunque en total se pueden situar en línea, en una larga preparación, 40,000.000 de soldados.

Desmintiendo reiteradamente que el tratado franco-ruso fuera una alianza militar que se maneje contra Alemania, y alegando que es simplemente un pacto de seguridad al cual puede unirse la misma Alemania cuando mejor lo quiera, el Presidente de la Comisión de Relaciones Exteriores del Senado, Henry Berenguer, dijo que «después de haber quebrantado Alemania unilateralmente el Tratado de Locarno, el Senado francés no puede vacilar en dar su aprobación, indicando independencia de criterio ante la coacción de una potencia extranjera».

—Me gustaría, declaró, demostrar ante el mundo que esta corporación respalda al Gobierno de Francia en todo momento, ahora y luego, cuando se trate de la defensa de los derechos nacionales a la seguridad y la paz.

En el tratado no se menciona el que Alemania sea al agresor potencial, pero en estos momentos en que las amenazas del Fuehrer no pueden dejar lugar a dudas, está presente en el ánimo de todos el que del otro lado del Rhin viene la vaharada de guerra.

(Información complementaria en la página 22.)

Acude la A.A.A. en ayuda de la Florida mediante acuerdo

Comprará todo el sobrante de las cosechas de la naranja, de la toronja y de los limones

WASHINGTON, marzo 12. (AP).—Según declaró hoy J. W. Tapp, director de la Sección de Mercados de la A.A.A., tan pronto como queden en vigor las nuevas disposiciones el Gobierno Federal adquirirá con destino a las agencias de socorros a la indigencia los sobrantes de la cosecha de toronjas, naranjas y limones de la Florida, empleándose en esto el 30% del Fondo de Recaudaciones de Aduana de Reserva, constituído de acuerdo con la ley.

Se intenta por este medio aliviar la difícil situación económica por que en la actualidad atraviesan los cosecheros de naranjas.

El Presidente ha sido invitado para visitar a Oriente

El Gobernador, Dr. Pérez André, hizo la invitación durante la visita que hizo anoche a Palacio

En la noche de ayer fué visita de Palacio el gobernador de Oriente, doctor Angel Pérez André, el cual invitó al doctor Barnet a visitar la ciudad de Santiago durante la Semana Santa, prometiendo el Primer Magistrado complacer a dicha autoridad oriental.

A la vez el doctor Pérez André pidió al Presidente apoyo en el Consejo de Secretarios para la petición de cinco mil pesos que ha hecho para terminar la escalinata del Santuario de El Cobre.

También informó que en breve comenzarán las obras de la cárcel de Santiago, cuyo costo ascenderá a trescientos mil pesos y la cual tendrá capacidad para dos mil presos.

SUMARIO DE ESTA EDICION

Aduana	2
Academia de Ciencias	3-7
Agricultura	11
Anuncios Clasificados	18-19-20-21
Cables	13-22
Cartel del Día.—(Teatros y Cines)	6
Comunicaciones	2-11
Comisión Técnica Arancelaria	11
Consejo de Estado	3
Crónica Habanera	5-7-9
Cultos Católicos e Información General	9
Crucigramas	4
Defunciones	9
Editoriales	8
Educación	2-11
Escenario y Pantalla.—(Crítica)	6
Gacetillas	6-10
Guanabacoa al Día	5
Habaneras	4
Hacienda	11
Mataderas	4
Mercantil	17
Municipio	11
Música y Músicos	5
Noticias de los Juzgados de Primera Instancia.—(Vida Civil)	11
Obras Públicas	11
Palacio	11
Política	18
Puerto	3
Sanidad	10
Secretaría de Comercio	11
Secretaría de Estado	11
Secretaría del Trabajo	11
Sociedades Españolas	10
Sports	14-15-16
Tribunales	2-3-11
Telegramas del Interior	9
Viboreñas	5

LECTURAS:

Actualidad Internacional. (Por J. L. M.)	22
Al Margen de la Historia	8
Aquellos Polvos. (Por León Ichaso)	13
Armonías. (Por Gustavo E. Urrutia)	2
A Través de la Vida. (Por Héctor de Saavedra)	8
Buen Humor	19
Caricatura. (Por Roseñada)	8
Desde París. (Por Eduardo Avilés Ramírez)	8
El Cisne.—Poesía. (Por Silverio Díaz de la Rionda)	8
El Cuento de Hoy	7
El Hombre del Pañuelo Blanco y los Hombres Gachos	12
El Trabajo en el Hogar y en los Talleres. (Por Joaquín Aristigueta)	12
La España de Hoy. (Por Manuel Aznar)	12
La Política Comercial de los Estados Unidos y el Decreto-Ley Número Catorce	3
«L-Intransigeant» Pone de Relieve la Desunión Ideológica de las Izquierdas. (Por Daranas)	22
Pasatiempos	19
Personajes Mundiales	12
Prescripción Facultativa. (Por Rubén Ortiz Lamadrid)	12
Pobre Excusa. (Por José Manuel Casanova)	3

Una sesión pública solemne esta noche en la A. de Ciencias

A las nueve de la noche de hoy, viernes, tendrá lugar en el paraninfo de la Academia de Ciencias de la Habana una sesión pública solemne.

Se encuentra dedicada a las disenterías bacilares en Cuba y las disertaciones estarán a cargo del personal técnico del Hospital Municipal de Infancia.

Habrá unas palabras alusivas al acto por el doctor Félix Hurtado, Presidente de la Sociedad Cubana de Pediatría.

EXIJA el SUPLEMENTO en ROTOGRABADO y el MAGAZINE de MUÑECOS en COLORES

INTERESANTISIMA RESULTO LA SESION DE LA SOCIEDAD DE ESTUDIOS CLINICOS DE LA HABANA DEDICADA A LA GINECOLOGIA

El hermoso paraninfo de la Academia de Ciencias de la Habana se abrió anoche para una interesantísima reunión de la Sociedad de Estudios Clínicos de la Habana, la prestigiosa institución que preside el doctor J. Martínez Cañas.

Fué dedicada por completo a ginecología y en ella presentaron sus trabajos de ingreso a dicha entidad cuatro distinguidos profesionales, los doctores David Orta Méndez, Raúl Cañizares Versón, Donato González Marmol, cubanos, y P. Brooke Bland, de Filadelfia, que hubieron de ser calidamente elogiados.

Tanto sus disertaciones como las de los ilustres profesionales que le siguieron en el uso de la palabra; los doctores J. Blanco Herrera, Sergio García Marruz, M. Costales Latatú y Ernesto R. Aragón, en cuyas manos se hubo de poner la preparación del programa, no tuvieron más de quince minutos de duración, siguiendo a todas interesantísimos debates, en los que las argumentaciones estuvieron limitadas a cinco minutos.

A la sesión asistió una nutrida y valiosísima representación de nuestro profesionalismo médico, en la que abundaban las eminencias en sus distintas especialidades y, en particular, las de la materia tema de las disertaciones de la noche.

En la fotografía que ofrecemos a nuestros lectores, puede verse al doctor Raúl Cañizares en el curso de su exposición, a la vera de la presidencia, en la que se destacan los doctores J. Martínez Cañas y Ernesto R. Aragón.

HAY SIETE DETENIDOS POR LA AGRESION A L. JIMENEZ ASUA, 4 DE LOS CUALES SON HERMANOS

Trataron de quemar la iglesia del Salvador, en Madrid: preso el General López Ochoa, pacificador de Asturias. Inglaterra pide protección para varios súbditos suyos

MADRID, marzo 12. (AP).—Se cree en esta capital que el atentado contra el señor Luis Jiménez Asúa ha sido una represalia por la muerte de un estudiante fascista y las heridas que recibieron otros dos en el día de ayer.

Cuando el señor Jiménez Asúa salía de su casa para ir a la Universidad Central, un grupo de cinco individuos que se hallaba en un automóvil, abrió fuego contra él y el policía que le escoltaba.

Jiménez rápidamente volvió a internarse en su casa, en cuya puerta se hallaba cuando se inició la agresión, a lo que debió el haber salvado la vida. Los agresores huyeron rápidamente sin que la policía pudiera detenerlos.

Según una mujer que presenció el atentado, el señor Jiménez Asúa salió de su casa a la hora de costumbre charlando con el policía. Cuando no habían hecho más que aparecer en la puerta, los agresores comenzaron a disparar, cayendo desplomado el policía.

Cuando los vecinos, atraídos por los disparos, comenzaron a salir a balcones y ventanas, los agresores desaparecieron en el automóvil, en dirección a la Puerta del Sol.

Después de conducir al policía herido a la casa de socorro, donde falleció, el señor Jiménez Asúa siguió rumbo a la Universidad Central. El ataque ha causado gran indignación en los círculos izquierdistas, temiéndose que provoque represalias por parte de las izquierdas contra sus enemigos políticos.

El estudiante fascista Emilio Bello Leill, falleció el martes a causa de las heridas que había sufrido en una refriega con los extremistas, siendo, por tanto, dos los estudiantes que han sido víctimas de los comunistas y socialistas. Las clases de la Universidad se suspendieron hoy para evitar nuevos choques.

El subsecretario de la Presidencia, señor Fernández Clérigo, visitó, en nombre del Gobierno, al señor Jiménez Asúa para felicitarle por haber salido ileso, asegurándole que el Gobierno adoptará todas las medidas de precaución necesarias a fin de evitar que se repita el atentado.

La policía ha arrestado a siete individuos, cuatro de los cuales son hermanos, a los que acusa de estar complicados en el atentado a Jiménez de Asúa. Los detenidos son Lorenzo Aníbal Alvarez, dentista, propietario del automóvil abandonado; sus hermanos José María, médico; Pedro, contratista, y Carlos, estudiante. Además, Antonio Ortiz, arquitecto, y Angel Martínez, empleado de los hermanos. Una pistola automática fué hallada en el automóvil.

Los siete detenidos son de filiación fascista.

Dolores Primo de Rivera, prima del jefe fascista José Antonio Primo de Rivera, hijo del ex dictador, también ha sido arrestada en relación con el atentado, pero quedó en libertad después de un interrogatorio.

Fué arrestado también Adolfo Salazar, que presenció el tiroteo, declarando que no había tomado parte en el mismo.

Varios choques entre socialistas y fascistas se registraron durante la tarde y la noche de hoy. León López, joven fascista, fué herido gravemente por dos jóvenes socialistas en la calle Eduardo Dato.

El Banco de España ha informado que desde el día de las elecciones ha habido un aumento en la circulación del billete de 4,981.000,000 de pesetas a 5,303.000,000, al mismo tiempo que los depósitos han descendido desde 1.331.000,000 a 1,156 millones de pesetas.

Los conventos, las iglesias y las escuelas siguen custodiados por fuerzas de policía y las religiosas visten trajes de seglares para el caso de que se vean en la necesidad de huir.

Mientras tanto, el Gobierno está haciendo todo lo posible por satisfacer las ansias de venganza de los socialistas, quienes piden insistentemente que se castigue a los autores de la represión de octubre de 1934.

El general López Ochoa y el comandante de la Guardia Civil Anilo Tello, han sido arrestados y se encuentran en la prisión de Guadalajara, esperando a que se les incoe un proceso.

Después del intento por los extremistas de incendiar una iglesia en una de las calles más céntricas de Madrid se ha extremado la vigilancia. Los extremistas arrojaron gasolina por las puertas y ventanas de la iglesia del Salvador, en la Plaza de Antón Martín. Los bomberos y la policía acudieron inmediatamente logrando extinguir las llamas, pero no fué posible detener a los autores de este hecho vandálico.

La Associated Press tiene noticia de que la Embajada de la Gran Bretaña ha hecho representaciones al gobierno español pidiendo protección para varios ingenieros británicos que trabajan en el Ferrocarril de Zafra, en la provincia de Huelva, debido a que los extremistas han anunciado que darán muetre a todos los extranjeros y asaltaron las oficinas del ferrocarril gritando: «España emplea a extranjeros mientras los españoles se mueren de hambre». Amenazaron a los ingleses con hacerlos víctimas de violencias si no abandonaban el país inmediatamente.

EL MUNICIPIO DE SANTIAGO DE CUBA ESTA EN BANCARROTA Y NO TIENE DINERO PARA SUS PAGOS

Capturado a tiros un individuo que se fingía policía

Con un carnet falso entraba en los espectáculos, pero al fin fué descubierto y preso

ALREDEDOR de las diez y media de la noche de ayer fué capturado a tiros el joven de veinte años Angel Alfredo Organés Rodríguez, residente en Buenaventura 13, Víbora, el que, acusado de usurpación de funciones, fué presentado al Juzgado de Guardia nocturno, que dispuso su ingreso en el vivac, por todo el término de ley.

Organés fué arrestado, primeramente, por el subinspector Enrique Sanz, de la Policía Secreta y el detective del Cuerpo Manuel Herrera, a los que secundó el vigilante 1528, de la Policía Nacional, A. López, por haberlo denunciado el portero del cine Prado, Rosendo Costa Valdés, de que en repetidas ocasiones había entrado en el espectáculo sin pagar el importe, fingiéndose miembro de la Policía del Gobierno Provincial, para lo que el detenido presentaba un carnet que lo acreditaba falsamente como tal, hasta que comprobó que no lo era y lo mandó a arrestar.

Pero como ya en las oficinas de la Policía Secreta, a donde fué conducido, Organés se dió a la fuga, tuvieron que perseguirlo por las calles de Obispo, Aguacate y Obrapía, siendo arrestado en la casa número 90 de esta última, y como antes decimos tuvieron necesidad dichos agentes de la autoridad de hacer varios disparos al aire. El vigilante López recogió cerca del lugar donde fué capturado Organés el carnet que utilizaba para fingirse policía provincial, documento que había destruído y arrojado al suelo, pero que pudo ser reconstruído. Levantó acta del hecho el subinspector de guardia anoche en la Secreta, Arturo Quintana.

Todo lo que tiene lo ha de invertir en pagar al Cuerpo de Policía.. Medidas urgentes

SANTIAGO DE CUBA, marzo 12. DIARIO, Habana.—El municipio de esta ciudad se encuentra al borde de la bancarrota, debido a que los contribuyentes están muy atrasados en el pago de sus adeudos; y en atención a que antes del día 25 del actual tiene que ser depositada determinada cantidad en la Secretaría de Gobernación para pagar el Cuerpo de la Policía Nacionalizada, el Alcalde de facto, teniente José de los Santos Marquetti, ha decretado la suspensión de toda clase de pagos para poder dar cumplimiento a dicho pago policíaco.

De ahí que ni los empleados ni acreedores del Ayuntamiento podrán cobrar. El doctor Castellví, que ha sido electo Alcalde de este término, tendrá, pues, que confrontar grave problema apenas tome posesión, estimándose que el Gobierno Central tendrá que intervenir para solucionarlo. Esto ha causado la natural alarma en los empleados y demás personas que dependen directa o indirectamente del Ayuntamiento.

Celestino Baizán se hizo cargo del Gobierno de la Provincia ayer a las 8 a. m.

Habiendo sido modificado el Artículo 107 del Código Electoral, en relación con las licencias obtenidas por los candidatos que fueren funcionarios o empleados públicos, y disponiéndose en esa modificación que los mismos han de ocupar sus cargos inmediatamente después de fijada por la Junta correspondiente la relación general de boletas votadas, a las ocho de la mañana de ayer, y en cumplimiento de esa disposición, el coronel Celestino Baizán se hizo cargo del Gobierno de la Provincia, con el carácter de funcionario de facto, haciéndole entrega el doctor Oscar A. Campos y Estrada, que fungía como Gobernador desde que el coronel Baizán comenzó a disfrutar la licencia.

23 artistas de la Compañía de Sagi Barba y de la Vela lesionados en un accidente

SANTANDER, marzo 12. (AP.)—Veintitrés personas pertenecientes a la compañía teatral del primer actor Sagi Barba y de la tiple Vela, resultaron heridos, varios de ellos gravemente, cuando el autobús en que se dirigían desde esta ciudad a Bilbao cayó en un barranco de sesenta pies de profundidad.

DANDOSE UN BALAZO TRATO DE SUICIDARSE EN LA CARCEL DE MANZANILLO, EL JOVEN BERTOT

SANTIAGO DE CUBA, marzo 12. (9 p. m.)—A las siete de esta noche, en un descuido del sargento Luis Angel Véliz, que lo custodiaba, intentó suicidarse en la cárcel de Manzanillo, el joven Eladio Bertot y Cabrera, el que se apoderó del revólver de dicho militar, haciéndose un disparo en el corazón. Fué conducido a la casa de socorro, asistiéndolo el doctor León Morgado, quien certificó que el proyectil interesó el pulmón izquierdo, produciéndole intensa hemorragia. Bertot fué trasladado al sanatorio de la Colonia Española, donde lo intervinieron quirúrgicamente, siendo su estado grave.

Como se recordará, Bertot Cabrera se encuentra en la cárcel por haber sido excluído de fianza en el proceso que se le sigue por haber dado muerte al teniente de la Marina de Guerra Constitocional, señor Eduardo Ballester y herido grave al capitán de la misma Marina, señor Torres, hecho que tuvo por escenario la ciudad de Manzanillo, el día 2 de agosto del año pasado. Bertot pudo declarar al juzgado, manifestando que intentó suicidarse por estar aburrido en la prisión, y que estaba escribiendo una obra, titulada «Presidio», con cuyo producto intentaba pagar los gastos de su proceso. El presunto suicida es muy estimado en la ciudad manzanillera, por pertenecer a distinguida familia de la localidad.—García, corresponsal.

Lea ¡ALERTA! al mediodía y el AVANCE por la tarde

GUILLERMO ALONSO PUJOL NIEGA QUE EL CND ACEPTARA NUNCA EL PERIODO SENATORIAL DE 4 ANOS

El Dr. Verdeja, el único representante de la Conjunción en las reuniones celebradas, rechazó esa propuesta. Además, se acordó dejar las cosas así para una «gestión mediatoria»

EL Dr. Guillermo Alonso Pujol, distinguida figura del C. Nacional Democrático, senador por Matanzas, nos envía las siguientes declaraciones:

Aludido por mi distinguido amigo el Dr. Maximiliano Smith, Secretario de Gobernación, en el sentido de que al tratarse de conceder a las minorías derecho de representación en el Senado de la República, a nombre del CND, que el período de sus senadores fuera fijado en cuatro años, deseo hacer constar lo siguiente:

PRIMERO: Que la iniciativa de este asunto corrió a cargo de los doctores José I. Rivero y Oscar Zayas, los que para su éxito solicitaron el concurso de distinguidas personalidades oficiales y de los jefes de los partidos Unión Nacionalista, Acción Republicana, Liberal y Conjunto Nacional Democrático, señores Justo Luis del Pozo, Ramón Zaydín, Enrique Recio y Santiago Verdeja, respectivamente, con quienes fijaron el alcance de la proyectada legislación, admitiéndose siempre que la representación minoritaria gozaría de iguales derechos a los correspondientes a la mayoría.

SEGUNDO: Solicitado para que presentara un estudio y proyecto legislativo sobre adaptación constitucional y electoral al reconocimiento de las minorías senatoriales, asistí, con ese carácter, a una reunión de distintos miembros del Gobierno y representativos políticos; oyendo en dicho acto, y por primera vez, la sugerencia que se hacía a nombre de una parte de los senadores de la Coalición de que se asignara a los senadores de la minoría el período corto de cuatro años, pronunciándome primeramente en contra de dicho criterio, y reconociendo, después, que si predominaba el propósito allí expuesto de ir hacia una Asamblea Constituyente de plena soberanía, libre de las limitaciones del artículo 115 de la Carta Fundamental, el problema carecía de relevancia, ya que en definitiva el término de todos los mandatos legislativos vendría a ser definido por el pueblo, en cuyo punto manifesté que yo, personalmente, no veía dificultad en aceptar lo propuesto. A esa reunión no asistió el Dr. Santiago Verdeja, Presidente del Comité Ejecutivo Nacional y efectivo mantenedor del CND; y es cosa bien sabida que yo nunca he ostentado, ni nadie me ha supuesto, la representación del CNL, en cuyos distintos organismos no figuro con cargo alguno, pues solo resulto un simple afiliado, postulado candidato a Senador por la provincia de Matanzas.

TERCERO: Como en definitiva en la reunión a que antecedentemente me refiero no se adoptó ningún acuerdo, con posterioridad—al día siguiente—se reunieron las mismas personas con la asistencia del doctor Verdeja. Tratado que fué el asunto del período de los senadores minoritarios, el Presidente del Conjunto hizo saber su oposición radical a que se le asignara a los mismos el período corto; y el señor Justo Luis del Pozo propuso, y obtuvo para su idea el asentimiento de los otros jefes políticos presentes, que se eliminara el precepto que de tal modo mermaba los derechos de la minoría. Recuerdo que en este instante de la conversación el Dr. Zaydín se pronunció en contra de los períodos legislativos largos, sugiriendo que al abrirse el Congreso se acordara que todos los senadores se consideraran electos por solo cuatro años.

CUARTO: Días después y para tratar del proyecto de Ley Electoral regulador del procedimiento para elegir los senadores de la minoría, tuvimos el honor de reunirnos en casa del doctor Lucilo de la Peña, y en su amable compañía, los señores Justo Luis del Pozo, Ramón Zaydín, Enrique Recio, Maximiliano Smith, Santiago Verdeja, Frank Carrillo y yo. En esa ocasión el Dr. de la Peña—uno de los más esforzados y sinceros campeones del derecho de las minorías—recordó, sin duda para esclarecer al máximum la cuestión, el criterio mantenido por un grupo de senadores electos de que los representantes del CND en el Senado lo fueran por cuatro años, ofreciendo oportunidad para que se hiciera historia de lo que antes he referido, y dijera el Dr. Verdeja, de manera terminante y categórica, que fracasaba la posibilidad de que tal fórmula se aprobara; por lo que el Dr. Lucilo de la Peña, oído el parecer de los presentes—exceptuando al Dr. Smith que nada dijo—propuso, en tonos levantados, y así se acordó, que se suspendiera la discusión y suscribieran todos un documento que consigna lo antes reseñado, al propio tiempo que aplaza la decisión del asunto hasta que intervinieran «en gestión mediatoria» algunas personalidades de superior significación nacional.

En este estado, se promulga el Decreto-Ley que consagra «el privilegio irritante». Diga, pues, la opinión con vista de estos hechos, los únicos de que tengo conocimiento en relación con el problema que nos ocupa, y de cuya absoluta veracidad respondo, si el CND ha aceptado en alguna ocasión o forma el forzoso período corto para sus senadores.

La Habana, marzo 12 de 1936.

Guillermo Alonso Pujol.

DISMINUYERON EN ENERO LAS ENTREGAS DE AZUCAR

NUEVA YORK, marzo 12. (AP). Informa el «Instituto del Azúcar» que los azúcares de caña y remolacha, coloniales, nacionales y extranjeros, entregados para la venta en el mes de enero alcanzaban a 326,800 toneladas contra 381.133 en 1935, o sea, el 14.26% menos, contándose 262,180 a los refinadores de los Estados Unidos, o el 2.40% menos.

M.E.C.D. 2016

PROCESADOS CON 25,000 PESOS DE FIANZA LOS ACUSADOS POR EL FRAUDE DE LA ADUANA DE LA HABANA

Estiman los médicos forenses que el joven dominicano muerto en el Juzgado puede haber sido víctima de un crimen

Presenta huellas de pólvora en la mano izquierda, pero no en la derecha. Como el caso se ha presentado como suicidio, creen que el Juzgado necesita investigarlo

En la mañana de ayer, los doctores S. Sansores y A. Mora, llevaron a cabo la práctica de la autopsia al cadáver del joven dominicano Leovigildo Levis Rodríguez, que con el revólver de un escolta hubo de pegarse un tiro en la cabeza, cuando fué condenado por el Juez Correccional de la Segunda, a 31 pesos de multa.

Según los forenses Sansores y Mora, el cadáver presentaba una herida de bala en la región temporal izquierda, con salida por el parietal derecho.

Examinada minuciosamente la mano izquierda, se notan ligeras huellas de humo de pólvora, no así en la mano derecha, que no aparecen señales algunas.

Estiman los autopsiantes que en este caso se trata de un homicidio, pero en vista de los antecedentes que poseen sobre un suicidio, debe el Juzgado investigar escrupulosamente este extremo, para llegar a comprobarlo.

ARMONIAS

¡CUIDADO!

AYER publicó este periódico un editorial comentando el proyecto Echevarría de construccón de casas para obreros.

Entre otras cosas interesantes allí se dijo que «para optar por una casa se necesita ser legítimamente casado»... etcétera.

Conozco el plan, porque el autor, mi excelente compañero de arquitectura, tuvo la bondad de explicármelo hace varios meses; pero no recuerdo que entonces contuviera esta errónea limitación social que excluye de sus beneficios a los matrimonios por contratos consensuales, por consentimiento mutuo —«C. M.», como constan en nuestro censos de población— o por concubinato, como vulgarmente se les designa.

Presumo que, puesto ya el proyecto en forma de ley, el compañero Echevarría o su asesor jurídico hayan incluído esa condicional discriminatoria sin parar mientes en la lesión injusta e innecesaria que con ella se infligiría a una porción numerosa y respetable de nuestra población, defectuosamente constituída en familia por causas históricas cubanas ajenas a su propia culpa, y por causas sociales que gravitan sobre ciertas capas del pueblo en todas partes del mundo civilizado.

Nuestro Censo de 1899 acusaba una proporción de «matrimonios consensuales»—concubinatos—de 8.4 por ciento de la población total; el de 1907 arrojó el 8.6 por ciento, y del que se efectuó últimamente no tengo noticias todavía. Puerto Rico dió en 1899 una proporción más alta de concubinatos, el 8.8 por ciento.

Explicando lo respetable de estas uniones extralegales, nuestro Censo de 1907 dice, en su página 253, estas palabras transidas de justicia y sentido sociológico:

«Cualquiera que conozca bien la vida cubana sabe que entre ciertas clases y en ciertas regiones, semejantes matrimonios o uniones con frecuencia son tan permanentes y les prodigan tantas atenciones y les dan tan buena crianza a los niños, como si esas uniones o relaciones hubieran sido sancionadas por la ley».

En el propio capítulo «Contratos Consensuales» de ese ponderado documento oficial que es la base más fidedigna de toda política social, inteligente, aparecen estos datos esenciales para entender el fenómeno en su verdadero sentido histórico-social que no es, por cierto, el de una falta o defecto imputable a los ciudadanos hasta el extremo de excluirlos drásticamente de beneficios sociales y oficiales tan trascendentes como el de la vivienda barata y su propiedad.

* * *

Del mismo capítulo del Censo de 1907 son estas otras observaciones, más específicas todavía:

«Entre los blancos el número de matrimonios por contratos consensuales ascendía a 68.298, o sea 4.8 por ciento de la población blanca. Entre el elemento de color el número de los casados de la manera antes mencionada ascendía a 108.211, que representaba 17.4 por ciento de la población de color. Así pues, entre el elemento de color la proporción de los casados por contratos consensuales fluctuaba desde tres hasta cuatro veces mayor que entre los blancos. Al comparar los habitantes casados por contratos consensuales con los casados legalmente, aparece que en los blancos sólo había 19 habitantes casados por contratos consensuales por cada 100 habitantes casados legalmente, pero entre el elemento de color había 181 casados por contratos consensuales por cada 100 casados legalmente».

* * *

En 1931, el Representante Emiliano San Pedro presentó en la Cámara un proyecto de reparto de tierras del Estado en lotes no superiores a una caballería, entre los cubanos que lo solicitaren, **prefiriéndose a los que tuvieren familia.**

Aquello no era condicional rígida y exclusiva en privilegio de los legítimamente casados; pero como podía llegar a serlo, en octubre 31 del propio año escribí unas «Armonías» cuyos párrafos finales reproduzco hoy para confirmarlos y subrayarlos con énfasis aumentado como corresponde al peligro que ahora viene expresamente definido:

«La esclavitud conspiró sin cesar contra la familia del negro, y el hecho de que algunos amos estimulasen el matrimonio entre sus negradas, es excepcional. Los padres eran separados y vendidos para no volver a verse más en la vida. Los hijitos eran materia de regalos. El negro ni legal ni humanamente podía contar con su familia. El vínculo matrimonial no tenía sentido jurídico para él; su indefensión era idéntica en el matrimonio que en el amancebamiento. Más aún: la institución esclavista fomentaba y explotaba la procreación meramente fisiológica. Y, a pesar de todo, el negro en vez de resultar un ser amoral y desamorado, ha cultivado y mantiene el sentido moral de la familia al través de los siglos».

«Con tales antecedentes a la vista, resulta que la gente de color se casa en mayor proporción de la que cabía esperar, pero no por cierto en la misma que los blancos. Según los informes de la valiosa Comisión Nacional de Estadística y Reformas Sociales, en los seis años comprendidos del 1926 al 30 inclusives, han contraído matrimonio 89.375 blancos y 15.864 de color. Un ligero cálculo sobre las poblaciones respectivas descubre que por cada 10.000 blancos se han casado 368, mientras que por cada 10.000 negros lo han hecho solamente 130. ¿Merece castigo ni censura el negro por esto? ¿Es suya la culpa, o de la fatalidad histórica?»

«El dato concierne a la nueva generación, a la de mayor cultura. ¿Cuál no será la proporción entre los negros mayores de 40 años?»

Y, sin embargo, el hombre de color constituye un gran número de hogares por concubinato, que son respetables, cumpliendo todos los deberes de un buen padre de familia. ¿No será equitativo hacer en la ley propuesta una salvedad en favor de estos ciudadanos y de muchos blancos que por otras circunstancias sociales se hallan en igual contingencia?»

«El caso es grave y demanda una meditación serena y generosa. Yo someto al juicio público las siguientes ideas cuya esencia debiera figurar en la benéfica ley del señor San Pedro:

—«A.—Conceder un plazo para que contraigan matrimonio, legitimando a la prole, los que hayan vivido en concubinato durante cinco o más años consecutivos».

—«B.—Reconocer como «jefe de familia», (1) para los beneficios de esta ley, a las personas que, habiendo mantenido familia natural durante cinco o más años consecutivos, no puedan legitimarla por haber fallecido uno de los concubinos; o que tampoco puedan realizarlo por hallarse separados éstos por consenso mutuo, o por resolución de uno de ellos».

«Algo como esto hace falta para que esta ley cumpla equitativamente su misión esclarecida».

* * *

Para terminar, deseo advertir que atribuyo a un mero lapsus la exclusión anacrónica de los matrimonios por concubinato, de los beneficios humanitarios de este proyecto Echevarría, exclusión contraria a las más sabias previsiones de la sociología actual. Eso no obsta para que yo haya dedicado tanto espacio a su impugnación, ni para que apetezca que nuestras representaciones afrocubanas y todos los espíritus martianos, blancos y negros, movilicen sus influencias para obtener desde ahora una rectificación de las condicionales en el sentido que dejo expuesto.

Es por previsión profiláctica, ya que los errores suelen arraigar y florecer con más facilidad que los aciertos.

Gustavo E. URRUTIA.

(1) «Matrimonio legítimo», en el caso Echevarría.

Quiso morir una mujer por haber perdido un hijo

Se dió candela y sufrió muy graves quemaduras. Un hombre le prestó inmediato auxilio

En el Primer Centro de Socorro, fueron asistidos anoche, Carolina Mazón Romero, de 26 años de edad, vecina de Aguila 228, y Francisco Peraza, de igual domicilio. La primera, presentaba múltiples quemaduras diseminadas por todo el cuerpo, de carácter grave, y el segundo, lesiones, en ambas manos.

Según lo actuado por la policía, Carolina Mazón recientemente perdió a un hijo y no pudiendo soportar ese gran dolor que embargaba su alma, decidió privarse de la vida. Anoche, en un rapto de desesperación, roció sus vestidos en alcohol, dándose después candela. Como una antorcha humana salió al patio de su casa, por lo que el señor Peraza, al verla envuelta en llamas, corrió en su auxilio, resultando también con quemaduras.

UN PROCESADO

El Juez de Instrucción de la Primera, dictó auto de procesamiento contra Gustavo Fong, señalándole fianza de 500 pesos, por un delito de daño a la salud pública.

La tramitación de hojas aduanales se hace con lentitud

La Intervención no recibió aún las que han servido para cometer el fraude descubierto

En relación, con el fraude descubierto en la Aduana de la Habana el Interventor General de la República, señor José Valdés León, hizo a un repórter de este DIARIO las siguientes declaraciones:

«Tengo interés en aclarar cuál es la situación de la Intervención General—que funciona de acuerdo con sus recursos y con el personal de que dispone. El atraso que se le atribuye no corresponde a mi período. Siempre ha sido éste el problema de la Intervención y he tratado por todos los medios de vencerlo desde que tomé posesión de su Jefatura. Pero, pese a ello, la Intervención ha demostrado su celo en la revisión y lo prueba el hecho de haberse formulados importantes reparos por el mismo concepto del fraude ahora descubierto y que por lentitud de procedimientos fuera de nuestra oficina se vieron acogidos a la última amnistía fiscal. Con datos precios puede comprobarse que la remisión de las Cuentas a este Centro Fiscal la efectúan las Aduanas con extrema lentitud y la revisión no puede hacerse hasta que la documentación no se encuentre completa. Me interesa dejar aclarada así la actuación de la Intervención General de la República, y puedo agregar, que las hojas sobre las cuales se supone que fueron cometidas irregularidades no han llegado todavía a nuestro Registro de entrada».

El señor Valdés León, funcionario probo y meritísimo, ha realizado una labor plausible al frente de la Intervención General pese a las dificultades con que ha tropezado.

ROBO DE ROPA

Esperanza Derosa Macías vecina de Perseverancia número 61, segundo piso, dió cuenta a la Policía, que de su domicilio le habían sustraído ropa por valor de 29 pesos.

INTENSO MOVIMIENTO DE TURISTAS AYER EN NUESTRO PUERTO

1.243 VIAJEROS LLEGARON EN LOS 9 VAPORES DE TRAVESIA ARRIBADOS AYER A LA HABANA

Hoy ha de ser otro buen día de movimiento porteño, pues se anuncia la llegada de diversos navíos. Mercancías con destino a los Estados Unidos. Vapores que salieron ayer

LA HIJA DEL PRESIDENTE DE LA REPUBLICA.— Procedente de Miami llegó el vapor americano «Florida», que trajo 195 pasajeros.

En este barco, y como se había anunciado, llegó el señor Henri Van de Griendt, su esposa Georgina Barnet de Griendt, hija del Presidente de la República, doctor Barnet, y su hija Anna.

MR. MASON EN SU YATE.—Procedente de Key West llegó el yate americano «Pelican II», propiedad de Mr. G. Gran Masont, Jr., que viene con su señora y dos empleados.

El «Pelican II», es una moderna embarcación de recreo que tiene todas las comodidades y confort deseables.

Navegará en aguas cubanas con bandera americana con un permiso especial.

EL «YUCATAN».—En viaje regular cubriendo la ruta Veracruz New York llegó el vapor correo americano «Yucatán», de la New York and Cuba Mail S. S. Co., que trajo 41 pasajeros para la Habana. Conduce carga y 54 pasajeros en tránsito.

Lleva este barco una remesa de plata.

EL «CUBA» CUBANO.—De Puerto Rico, Santo Domingo y Santiago de Cuba llegó el vapor cubano «Cuba», que trajo carga y 16 pasajeros, entre ellos Gregoria Matos, Raoul L. Fernández, María L. Fernández, Antonio Montegaudo, Libia Ariza Simó, José Vera Castillo, Alejandro Díaz, María del Carmen Gorne, María Isabel Gómez, Caridad del Río y familia.

EL «THULE».—Este vapor sueco llegó de New Orleans en lastre.

UN JAPONES.—El vapor japonés «Tatsumo Maru», llegó de puertos de su nación, vía Panamá, con carga general.

EL «VANDICK».—Con turismo inglés, procedente de Inglaterra y escalas, en las Antillas, llegó el vapor inglés «Vandick» que trajo dos pasajeros para la Habana y conduce 332 turistas en tránsito.

Para la Habana llegaron Clara Simon y Francis G. Hogarth.

Entre los turistas anotamos el militar inglés Reginald Cooper y señora, Mr. Frederick Green Director, el ingeniero Thomas Hunter y señora el actor John Molyneaux, Lady Teresa Rielly, John Salmond, Jefe de aviación y familia, doctor Charles Wolf y señora.

LOS QUE LLEVA EL «PETEN». Para New York en el «Peten» fueron embarcados diez mil huacales de frutas, cien cajas de langostas en conserva, siete cajas de efectos de museo y miscelánea.

NUÑEZ PORTUONDO Y TRETO. Por avión embarcaron ayer para Miami, Emilio Núñez Mesa y Agustín Treto.

—El vapor «Atlántida» que llegará a las siete a. m. trae carga, y siete pasajeros para la Habana, y carga y 50 turists en tránsito.

—El «Statendam» llegará a las doce del medio día con 26 pasajeros para la Habana y 485 turistas, el «Lafayette» llegará a las diez a. m. con 20 pasajeros para la Habana y 400 turistas.

DOS MILITARES.—Por la vía de la Florida llegaron ayer el capitán Edwind M. St Star, y el teniente Henry L. Luenge.

—Entre los turistas del «Statendam» vienen el coronel S. Logan y el Juez Daniel A. Schea y familia.

LOS QUE VAN EN EL «PETEN». En el «Peten» embarcaron el señor Isidoro González, gerente de las oficinas de la Flota Blanca en la Habana, señor Luis G. Buises, José A. Rodríguez, el Mayor J. O. Hare, exAttaché militar de los Estados Unidos en Cuba, señora viuda de Ulloa e hija María, y Manuel y Aurora Martínez.

LLEGARON 1,243 VIAJEROS.—En los nueve barcos de travesía que llegaron ayer arribaron en total 1243 pasajeros más los 16 que trajo el vapor cubano «Cuba».

TRES BARCOS EXCURSIONISTAS LLEGARA NHOY.—Hoy llegarán tres buques excursionistas: el francés «Lafayette», el holandés «Startendam» y el inglés «Empress of Australia».

También llegarán hoy el «Sixaola», de Puerto Castilla y el «Atlántida», de New Orleans, ambos con carga y pasajeros.

LOS QUE EMBARCARON.—En el vapor americano «Florida» embarcaron ayer para los Estados Unidos, el Alcalde de Biarritz, Ferdinan Irigoyen y señora, el Attaché Militar de Cuba en los Estados Unidos, capitán Felipe Munilla; el señor Enrique Berenguer, doctor Arturo Ruiz Mesa, José Pérez Benitoa y señora, Emeterio Gali, Juan S. Plat, Israel Eskenelli, Roberto Ruiz y señora, Vicente G. Abreu, René Tarafa, Juan C. Zamora, Teresa Varillas, José del Valle Rodolfo Fernández, Alejandro Carbajal, Rosalina Santa, Gastón Azcárate y señora, Alberto Loser Mesa, José N. Fernández.

SE CASO EN PROGRESO.—Desde ayer se encuentra en la Habana, Mr. y Mrs. Henry Steward, quienes sin hacer caso de las ventajas que ofrece la famosa ciudad de Reno, en cuanto a divorcios se refiere, fueron a casarse a Progreso, México, donde parece que hay ventajas.

Mr. Steward es un financiero retirado y pasará su luna de miel en la Habana, a donde llegaron en el «Yucatán».

MEDIO MILLON.—El «Yucatán» lleva para New York, 601 barras de plata con un valor de medio millón que van de México.

LA RECAUDACION DE LA ADUANA DURANTE EL DIA DE ACER, 12.—La Aduana de la Habana recaudó en el día de ayer, jueves, 12 la suma de $67.728.36.

CARGA.JEl «Yucatán» tomó en la Habana diez mil huacales de vegetales, tres mil sacos de azúcar. refino ,375 sacos de asfalto, 1,729 bultos de madera, 84 tercios y 118 pacas de tabaco en rama y 20 cajas tabaco torcido, once cajas dulce de guayaba y 26 de cera.

EL «CUBA» AMERICANO. — El vapor americano «Cuba» llegó ayer tarde de Tampa y Key West conduciendo 63 pasajeros entre ellos Edward Star y familia, doña Elena Emery Serafina Valdés e hijos.

El secretario de Estado de C. Rica en nuestra capital

Confirma que el pueblo no simpatiza en su país con las doctrinas extremistas

Entre los pasajeros en tránsito del «Peten» figuran el señor Manuel R. Jiménez, su esposa e hija.

El señor Jiménez será el futuro Secretario de Relaciones Exteriores del nuevo Gobierno de Costa Rica, pues el Presidente electo de dicha República ya ha designado su Gabinete, en el que figura el doctor Jiménez.

El señor Jiménez es una distinguida personalidad internacional, que presidió la Delegación de su país en el Congreso Pan Americano Comercial, celebrado en Buenos Aires, recientemente.

Terminada esa misión su Gobierno lo designó para hacer una visita oficial, de Buena Voluntad, ante los gobiernos sud-americanos.

Ahora el señor Jiménez, aprovechando la visita que hace a un hijo que reside en Filadelfia, donde ejerce su profesión de médico, visitará también la Casa Blanca, en Wáshington, y la Secretaría de Estado de la Unión, también en una visita de Buena Voluntad hacia aquél país, con el que Costa Rica sostiene grandes relaciones comerciales.

SOBRE LAS ELECCIONES.—Departiendo con el distinguido hombre público costarricense sobre el resultado de las elecciones celebradas en su país, se sirvió informarnos, que como es ya habitual, el pueblo de Costa Rica, que no acostumbra a agruparse bajo banderas de partidos políticos determinados con el propósito de formar castas o agrupaciones que dividan hondamente la opinión pública, depositó sus sufragios a favor del señor León Cortés, eligiéndolo para la Presidencia de la República, por una mayoría efectiva de 60 mil votos, sobre sus contrincantes o sean dos grupos más, obteniendo el que ocupó el segundo lugar una votación de 25 mil votos, y el último sólo 4,500.

Este último grupo lo integraban los comunistas y hombres dedicados a las teorías modernas societarias, los que tienen en Costa Rica, libertad absoluta para exponer sus ideas y hacer cuantas propagandas deseen, dentro del orden legal. Dice el señor Jiménez, que los sufragios del pueblo fueron contrarios a esos grupos y que el comunismo no prospera en su país.

Ha fallecido un gran patriota: el Sr. Ramón Alvarez

Venía con Calixto García cuando el naufragio del vapor americano **Hawkins**

Rodeado del cariño y los solícitos cuidados de sus familiares, a la edad de 68 años y tras larga y penosa enfermedad, falleció ayer, a las siete a. m., en esta capital, el señor Don Ramón Alvarez e Izquierdo, modelo de hombres probos y patriota ejemplar.

Laborioso, honesto y persona decente cien por cien, era el señor Alvarez Izquierdo uno de los pocos supervivientes que quedan del célebre naufragio de la expedición del vapor «Hawkins», ocurrido cuando el día 27 de enero de 1896, hace 40 años, venía con Calixto García, Agustín Cebreco, «Mayía» Rodríguez y ciento treinta patriotas más a dar su vida por la independencia de Cuba. Amigo de Martí, en Cayo Hueso y Nueva York contribuyó en todas las recolectas de los emigrados revolucionarios. Pertenecía, pues, a aquella estirpe de patriotas desinteresados que todo lo sacrificaban por el ideal de ver a Cuba libre.

Su sepelio se efectuará hoy, viernes, a las 9 a. m., saliendo el cortejo fúnebre de la casa mortuoria, Peña Pobre número 5.

Enviamos nuestro sentido pésame a sus familiares todos, especialmente a su inconsolable viuda la señora Rafaela Frasno Portolés y a sus hijos Ramoncito, Rubby, Tony y Humberto, así como al doctor César Sotolongo Alvarez y a nuestro compañero en el periodismo Emilio Sotolongo Alvarez, emparentados ambos con la figura que acaba de desaparecer.

Paz a sus restos.

Falleció el Padre Oberet en el Colegio de Belén

A las siete de la noche de ayer, falleció casi repentinamente, el Reverendo Padre Francisco Oberet, S. J., en el Colegio de Belén.

Era el ilustre desaparecido una de las figuras más destacadas de la Compañía de Jesús.

Nació el Padre Oberet el 14 de Enero de 1846, en Almudéjar. Huesca. En 1871 se ordenó de sacerdote, y tres años más tarde hacía su ingreso en la Orden de los Hijos de San Ignacio de Loyola.

En 1879 vino a Cuba. Desde entonces, hasta la fecha, consagró su vida a la enseñanza y a ejercer su sagrado ministerio cerca de los enfermos y de los niños, a quienes predicaba la santa palabra de Dios.

Su larga vida fué una estela luminosa de piedad edificante. Vida de renunciamientos, de sacrificios y de virtud.

Durante 53 años consecutivos, el Padre Oberet fué un profesor ejemplar del Colegio de Belén. Tuvo a su cargo las clases preparatorias, y en el ejercicio de su profesión de educador, conquistó la gratitud y el amor de cuantos le tuvieron por maestro.

Ultimamente, a pesar de sus años y de los achaques propios de su enfermedad, seguía frecuentando los hospitales para llevar una palabra de consuelo a los moribundos y a los enfermos. Sus manos temblorosas parecían iluminadas por la divina gracia al trazar la señal de absolución.

El Padre Oberet, se distinguió por su constancia, por su ternura infinita y por su devoción. Así, al ser llamado por Dios en la tarde de ayer, dejó una tristeza honda y sincera en el corazón de sus hermanos, los beneméritos padres jesuitas.

El entierro del ilustre sacerdote se efectuará en la tarde de hoy, partiendo el cortejo del Colegio de Belén.

Una señora denunció una estafa, y la Policía Secreta identificó al delincuente y logró su detención

Otro individuo alardeaba de ser Inspector del Municipio y fué detenido. Diversos sucesos en que ha intervenido con éxito ese Cuerpo. Robo a un Capitán del Ejército

La señora Eleuteria Alfonso, residente en Inquisidor 28, se personó ayer en las oficinas de la Policía Secreta, denunciando que había sido víctima de una estafa, en cantidad de 45 pesos, por un sujeto al que ella conoce por Pancho. El comandante Menéndez, jefe de dicho Cuerpo policíaco, comisionó para la identificación y captura del acusado a los detectives Ignacio Hiuci y Virgilio Montero, quienes tuvieron éxito inmediato, ya que lograron el arresto del que buscaban, que no es otro que Francisco Fernández Juiz, avecindado en Mercaderes 41, conocido por dicho alias de Pancho, y el cual pudieron saber los detectives es sujeto de pésimos antecedentes y ha sido denunciado en numerosas ocasiones y está reclamado por el Juez de Instrucción de la Primera Sección por hurto. El detenido, después de ser reconocido por la señora Alfonso como el que ella señalara de ser el autor de la estafa, fué recluído en el vivac por todo el término de ley.

Arrestó ayer la Policía Secreta a Francisco Fernández Juiz, conocido por Pancho, al que acusa una señora de haberle estafado la suma de 45 pesos, siendo reconocido por ella. Fernández Juiz ha sido denunciado en repetidas ocasiones y está reclamado por el Juez de Instrucción de la Primera Sección.

PRESO UN SUPUESTO INSPECTOR DEL MUNICIPIO.—El comandante Menéndez, jefe de la Secreta, supo que dos sujetos se fingían inspectores del Municipio de la Habana y alardeando de ello estafaban a los comerciantes y a cuantas personas les fuera propicio, por lo que comisionó al detective José Vergara para que los arrestara, lo que el mismo logró.

Se trata de Félix González Miranda, empleado, avecindado en Romay 30, y de Tomás de Paula Massana, empleado también y residente en Monte 471, acupándole al primero un carnet con su retrato, que lo acredita como inspector del Negociado de Comprobación e Investigación del Acueducto de Albear. Supo, además, Vergara, que González Miranda usa los nombres de Félix Ignacio González o Constantino Salazar y que es conocido por el alias de «Pito Auxilio», teniendo varias causas pendientes en los tribunales por usurpación de funciones y estafa. Vergara así lo informó a su jefe, comandante Menéndez, y remitió al detenido al vivac a disposición del Juzgado de Instrucción de la Quinta Sección.

Félix González Miranda, que usa diversos nombres y es conocido por «Pito Auxilio», el cual se fingía inspector del Municipio habanero, fué detenido ayer por la Policía Secreta en unión de Tomás de Paula Massana. Ambos responderán al delito de usurpación de funciones de que están acusados.

POR ROBO A UN CAPITAN DEL EJERCITO.—Los detectives Roberto Casals, Arturo V. Infante y José A. Castillo, de la Policía Secreta, capturaron en lugar conocido por reparto Las Yaguas, donde estaba escondido, a Juan Núñez Montalván, señalado como autor del robo al capitán del Ejército Constitucional Juan Mojicar Gálvez, de cuyo hecho conoce el Juez de Instrucción de Marianao, siendo el Núñez contumaz delincuente. También arrestaron dichos detectives a Antonio Suarez Fernández, del comercio, avecindado en Patria y Santovenia, Cerro, por haber comprado a Núñez en 20 pesos el radio robado al citado oficial, declarando Suárez Fernández que el repetido Núñez le había amenazado de muerte si lo acusaba de ser él quien le vendió el radio. El tantas veces dicho Núñez es sujeto de pésimos antecedentes.

CON OBJETO DE GARANTIZAR LA RESPONSABILIDAD CIVIL DEBEN PRESTAR OTRA DE $50,000 PESOS

Son los que falsificaban las cartas de pago y las hojas aduanales, apropiándose de la diferencia resultante del dinero que cobraban a los comerciantes. Nuevas actuaciones

El Dr. Santiago Mencía, Juez de Instrucción de la Sección Primera, que instruye la causa número 96, del año actual, seguida por los delitos de falsedad en documento oficial y defraudación a la Aduana, ha dictado, ayer, auto de procesamiento, contra Antonio Herrera Herrera, Pedro Pujadas Hidalgo, Eustaquio Víctor Mesa Quijano, Juan Antonio Fernández Alfonso, Roberto Rodríguez Macías, Jesús Rodríguez Soto, Esteban Tejeda Nieves, Jesús Dovo Valdés y José Hinojosa Dovo, señalándoles fianza de 25.000 pesos a cada uno, para gozar de libertad provisional.

Para la responsabilidad que en esta causa puedan recaer se les señala fianza de 50.000 pesos a cada uno de los procesados, debiéndosele embargar bienes bastantes para ello.

Todos los procesados, según el resultando primero del Juez puestos de acuerdo, falsificaban las cartas de pago y las hojas de Aduana, haciéndolas aparecer con menos cantidad de las que ellos cobraban, apropiándose la diferencia de lo que en realidad abonaban los comerciantes.

Los encartados en este «affaire» quedaron en libertad por haber prestado las fianzas que se les señalaron.

SIGUE LA INVESTIGACION.—Continuaron ayer las investigaciones acuciosas en la documentación aduanal, donde se hurga por el Administrador de la Aduana, Sr. León Otaño, tras los delitos que se persiguen y cuya labor no cesará hasta que se termine la revisión total.

Muy importantes observaciones se están haciendo en la Aduana sobre la tramitación en general, y se ha comprobado cómo los delitos, que se han venido cometiendo desde 1933, tuvieron sus paréntesis al quedar, probablemente, rota la conexión de los que estaban confabulados, con el agente de la Aduana, para burlar al Fisco.

Así se ve, como por tres o cuatro meses todo está correcto, y luego se vuelve a hallar el rastro de las combinaciones y llega a nuestros días.

Tales paréntesis se advierten en los períodos donde hubo remoción de personal, cuando las cesantías, pero los que tenían organizado el fraude han demostrado que eran persistentes en el delito.

SE SIGUE ACUMULANDO PRUEBAS.—Ayer, y por el Administrador de la Aduana, señor León Otaño, se rindió un pormenorizado informe al Secretario de Hacienda sobre todas las comprobaciones realizadas en seguimiento de los delitos y se ha acumulado nuevos cargos contra los que están sujetos al proceso.

EL CASO DE ECHEMENDIA.—Ayer, y por el Jefe de los Especiales de la Aduana, señor Jesús Figarola, se dió cuenta al Juez que conoce del delito de fraude descubierto el pasado sábado, pero hasta ayer tarde había una cuestión de competencia, o más bien, de interpretación, entre el Juez de la Primera y de la Cuarta, por estimar el primero, que es un nuevo delito, y el segundo que se trata de un delito conexo con el anterior.

Sobre la persona de Echemendía, el Inspector del Distrito de Hacendado que dejó salir el carro-tanque ha prestado declaración que le favorece por tener probada su honradez por cerca de 30 años que hace está empleado en la Aduana, estimándose que fué sorprendido, y a su vez consintió en la salida del carro tanque de referencia indebidamente, pues nunca debió de apartarse de las disposiciones administrativas.

SOMETIDOS A EXPEDIENTES.—Todos los que aparecen complicados en el «affaire», han sido ya suspensos de empleo y sueldo.

Píden los pequeños comerciantes que no desoigan sus quejas

Exhortan a los consejeros a que modifiquen la Ley de Impuestos. Lo creen útil

Con motivo de las objeciones hechas por determinados comerciantes a las modificaciones introducidas por el Alcalde habanero a la Ley de Impuestos Municipales, el señor Octavio Betancourt, presidente de la Federación de Pequeños Comerciantes e Industriales se ha dirigido al Consejo de Estado para rogarle, no solamente que dé el visto bueno a dicho asunto, sino que amplíe las modificaciones a fin de que cada comercio o industria contribuya proporcionalmente, de acuerdo con la vitalidad del negocio.

De esta manera —dicen los pequeños comerciantes e industriales— se acabará indirectamente con el clandestinaje, ya que con la cuota equitativa constituiría un mal negocio.

Lea ¡ALERTA! al mediodía y el AVANCE por la tarde

EL COMANDANTE JAIME MARINE SEGUIRA ACTUANDO COMO JEFE DE LOS AYUDANTES DE BATISTA

Ayer se dispuso su traslado al regimiento número uno, que se encuentra destacado en Santiago de Cuba. Movimiento de personal. Retirado un Subteniente con 26 años de servicio

El comandante Jaime Mariné, M.M., según se nos ha informado en el Cuartel General de Columbia, ha sido trasladado de su situación «sin destino», al Regimiento número Uno, en Santiago de Cuba, pero seguirá, sin embargo, prestando sus servicios en la Ciudad Militar de esta ciudad como Jefe de los Ayudantes de Campo del Coronel Batista, Jefe de los Cuerpos Armados de la República.

MOVIMIENTOS OFICIALES.—1.—Por Orden Especial número 53, del Cuartel General, se ha dispuesto el siguiente movimiento de oficiales:

Trasladando al Regimiento «Maceo» al capitán Pedro Santana González, quien continuará destacado en servicio en el Regimiento número 6. Trasladando al regimiento «Maceo» el capitán Carlos Viera y de la Rosa, quien continuará destacado en servicio como ayudante del Honorable señor Presidente de la República. Trasladando al Regimiento número 2 al capitán Otilio Rojas Meis, M.M., quien continuará destacado en servicio en el Regimiento número 4. Trasladando al Cuerpo de Señales al capitán Carlos Parra y Quirós, quien continuará destacado en servicio en el Cuartel General, y en comisión en el Palacio Presidencial.

2.—Ha sido nombrado empleado civil temporero el segundo teniente retirado Enrique Bringas Carvajal, quien seguirá prestando servicios en la Sección de Subsistencias del Cuartel Maestre General.

3.—Se traslada al Regimiento número 5 al primer teniente Jesús Casanova y Gómez. Se traslada al Cuartel General al primer teniente Leonardo Morando y Vega, quien continuará destacado en servicio en el Regimiento número 5, «Martí». Ha sido concedido un mes de licencia con paga completa al segundo teniente Angel Pino y Aguila, del Regimiento número 1, «Maceo».

4.—Se ha dado a conocer a los mandos el decreto presidencial por el que se dispone el retiro del subteniente Federico Morán Morán, que cuenta más de 26 años de servicio, perteneciente al Regimiento «Maceo», con derecho a una pensión anual de $780.00. También el retiro del servicio activo del subteniente Marino Figueredo, del Regimiento número 1, «Maceo», que cuenta más de 26 años de servicio, con pensión de $780.00.

Ocho corporaciones se dirigen al Consejo de Estado pidiéndole que no modifique una ley de Impuestos

Sostienen que las enmiendas en proyecto perjudican lo mismo al Tesoro como a los contribuyentes. Razones que exponen en defensa de su teoría. Texto de ese documento

Ocho corporaciones dirigieron ayer al Presidente del Consejo de Estado un escrito, cuya copia se nos remite con el ruego de su inserción, que dice como sigue:

«Habana, 12 de febrero de 1936.

Sr. Presidente del Consejo de Estado.

Capitolio Nacional.

Ciudad.

Señor:

Los que suscribimos, Presidentes de las siguientes Corporaciones; «Asociación Hotelera de Cuba», «Asociación Gremio de Tiendas de Sedería y Quincalla», «Asociación de Dueños de Sastrerías y Camiserías», «La Cooperativa», «Gremio de Casas de Huéspedes», «Gremio de Restaurants», «Gremio de Bodegones-Figones», y «Gremio de Tiendas de Libros», radicados todos en esta Capital representando más de mil contribuyentes del Municipio de la Habana, a usted como mejor proceda exponen:

Que es del dominio público las reformas que se pretenden introducir a la vigente Ley de Impuestos Municipales y que conciernen primordialmente a un cambio radical en el sistema de tributación de los Repartos de Cuota, en proyecto de Ley que ya aprobado en Consejo de Secretarios, se encuentra en estudio por el Consejo de su digna Presidencia.

Después de un minucioso estudio de las innovaciones introducidas en la referida Ley de Impuestos Municipales, desde el Artículo 76 al 93, hemos llegado a la convicción que lo mejor es dejar en la forma que está dicha Ley de Impuestos, dejando para más adelante cualquiera variación que se pretenda realizar, por cuanto la modificación de una Ley de importancia, como es la de Impuestos Municipales, debe ser objeto de la más estricta investigación en todas sus partes; porque todo lo que se refiera a Intereses Generales debe ser sometido a un amplio estudio para no caer en errores que después de cometidos repercuten en perjuicio, no sólo del contribuyente, sino también del Erario.

La Ley de Impuestos Municipales tal como está hoy día, es lo más justo y equitativo que en Leyes se ha realizado. Mucho se ha especulado en torno a los defectos motivados por la «ancianidad» de la referida Ley; pero precisamente, lo mejor que en ella existe, son los Artículos que se refieren a la Constitución de las Comisiones de Repartos de Cuotas de los contribuyentes Municipales, y nunca deben adoptarse medidas, sino cuando han de ser beneficiosas para el Contribuyente, que es quien infiltra sangre, vida, al Tesoro Público.

En fecha reciente una alta Autoridad del país dijo:

«Pronto ha de constituirse un Congreso por la voluntad del Pueblo.», frases entre otras de gran trascendencia, que en pocas palabras parecen indicar, que se deje la responsabilidad de importantes reformas de la Ley, a los que en fecha próxima habrán de regir los destinos de la Nación.

También debemos constatar la incapacidad de la Administración para clasificar lo que desconoce. En el Registro de Contribuyentes existen centenares de inscripciones de comerciantes desaparecidos y la Administración no se entera. Todos los Gremios que se constituyen conocen el problema de las Bajas siempre solicitadas y, difícilmente concedidas. Los Gremios están constantemente dedicados a observar el movimiento de los comerciantes de sus Grupos, y por ello son Auxiliares eficaces de la Administración; desde diciembre de 1935 tenemos solicitadas más de 150 bajas de contribuyentes desaparecidos, sin que todavía estén todas comprobadas. Si con la ayuda y solicitud de los Gremios organizados, la Administración es impotente para depurar el Registro, ¿qué sucederá al faltarle el concurso de los Gremios organizador? La contestación es bien clara; el Registro no responderá, en modo alguno, a la realidad de las cosas, dándose el caso de que clasificara comercios totalmente desaparecidos.

Desde hace más de 25 años nuestros Grupos o Gremios Comerciales se constituyen en esta Capital, pero la fijación de sus cuotas contributivas al Municipio, y siempre los Repartos han sido aprobados por los señores Contribuyentes con la aceptación de los mismos; aparte alguna protesta, que jamás prosperó, muy natural por cierto, en todo aquel que se le aumente en algo su tributo, por poderoso que sea.

No hay necesidad alguna de poner en tensión los nervios de los sufridos Contribuyentes; agobiados desde hace años por una depresión económica horrible, cargas tributarias inmensas, tanto en tiempos de bonanza, como en crisis agudas; porque, es necesario decirlo así, en las épocas de crisis no se han tenido en consideración las cargas impuestas sobre los hombros de los contribuyentes, que siempre han sido y serán los que sostienen la comunidad. No es justo que se recargue a esta clase, la primera de la Nación, con Leyes injustas, por lo festinado de las mismas.

Entendemos que no puede la Administración Municipal en modo alguno, clasificar a los Contribuyentes. No son sólo las ventas las que definen la potencialidad contributiva. Son, como dice el Artículo 85 (antes y después de la reforma), Capital en producción, Utilidades; ventajas del Artículo 105, situación, relación con los demás Contribuyentes del Grupo, etc.; antecedentes que sólo puede conocer a fondo la Comisión compuesta de Contribuyentes de cada Epígrafe, y lo que debe hacerse es facilitar al contribuyente el conocimiento de su cuota y rodear de garantías su protesta, resolviéndola, llegado el caso con equidad. Podrá hacerse alguna injusticia por las Comisiones, pero la Administración será Juez imparcial de cada una y resolverá protegiendo al contribuyente de cuotas injustificadas, dando la razón a los que, verdaderamente sean perjudicados.

No sucederá así de ser la Administración quien confeccione los Repartos. ¿Ante quién protestará el Contribuyente que se estime lesionado? ¿Ante la misma Administración, Juez y parte en el problema. Se dirá que agotado el trámite podrá acudir a un Contencioso, sin contar que no pueden los contribuyentes, especialmente los pequeños, gastar lo que un juicio de esta naturaleza representa.

También deseamos señalar el caso, muy corriente entre nosotros de que las Leyes y sus reformas se hagan con vistas a la Capital de la República solamente. ¿Y el interior? ¿Se ha tenido en cuenta al pretender los Repartos obligatorios a los Municipios donde jamás se ra aplicado esta Ley, en los que será una novedad imposible de cumplir obligatoriamente?

Sólo pedimos serenidad, estudio amplio, justicia en las reformas que se pretenden introducir a la Ley de Impuestos Municipales, cuyo amplio informe fué enviado en 4 de septiembre de 1908 por los ilustres señores, miembros de la Comisión Consultiva, E. H. Crowder, Erasmo Regüeiferos, Alfredo Zayas, F. Carrera Jústiz, Blanton Winship, Felipe González Sarraín, Mario García Kohly, Rafael Montoro, M. M. Coronado, Otto Schoenrich, Juan Gualberto Gómez y Miguel F. Viondi, aconsejando que antes de introducir reforma alguna, se escuche a los Organismos Representativos de los grandes intereses a que dichas medidas afectan.

POR TANTO:

Vistas las manifestaciones contenidas en este escrito:

A usted suplicamos:

Use grandes oficios para que en bien de los intereses generales, se nos haga justicia, que es toda una clase que la reclama, no variando la forma de la Constitución de los Repartos Gremiales con sus Comisiones del seno de los mismos, únicos capacitados para aplicar sus cuotas con justicia, como lo estatuye la Ley de Impuestos Municipales.

De usted con toda consideración,

«Asociación Hotelera de Cuba», Ramón García Medina, Presidente.

«Gremio de Casas de Huéspedes», R. García, Presidente.

«Gremio de Tiendas de Libros», M. Dorado, Presidente.

«Asociación de Dueños de Sastrerías y Camiserías «La Cooperativa», Manuel Viñas, Presidente.

«Asociación Gremio de Tiendas de Sedería y Quincalla», Luis Pujol, Presidente.

«Gremio de Bodegones-Figones», Eleuterio Ozores, Presidente.

«Gremio de Tiendas de Talabartería», Germán Penanes, Presidente.

«Gremio de Restaurants de la Habana», Vicente Yáñez, Presidente.

Los periodistas del Radio organizan un gran banquete

Para el día 12 del próximo Abril anuncia un magno banquete la Asociación Nacional de Periodistas de Radio, el que tendrá efecto en el Hotel Plaza y para el que han sido invitadas las más destacadas personalidades de nuestro mundo político y social.

La organización de dicho acto está a cargo de valiosos elementos, presididos por nuestro compañero Amado Díaz Silveira, director del rotativo aéreo «Diario de la Habana». Será, sin duda alguna, un acontecimiento el ya próximo ágape de los periodistas de radio.

Un joven de 16 años se dió candela por causas que no se han sabido todavía. Falleció

Esta madrugada falleció en el Hospital Calixto García, a consecuencia de las terribles quemaduras que sufrió, el joven Carlos Fernández Echevarría, de 16 años de edad y vecino de Zulueta número 83, altos.

El joven Fernández roció su cuerpo con alcohol dándose fuego, ignorándose las causas que lo determinaran a poner fin a su vida.

M.E.C.D. 2016

IMPUGNADO EN EL CONSEJO DE ESTADO EL IMPUESTO DE CONSUMO AL AZUCAR REFINADO O BLANQUEADO

GASTON MORA PIDIO LA TOTAL NULIDAD DE LA LEY DE NACIONALIZACION DEL TRABAJO

La política comercial de los E. Unidos y el Decreto No. 14

A continuación vamos a insertar una segunda carta que nos dirige el Secretario interino de Estado, doctor Jorge Luis Echarte, a propósito de los editoriales que hubo de publicar el DIARIO sobre la anunciada política económica que habría de seguir el Gobierno.

Los datos en que se hubo de basar nuestro editorialista para hacer los trabajos de referencia, fueron tomados de una información oficiosa de la propia Secretaría de Estado, en la que se señalaba que se estudiaba la forma de aplicar la tarifa máxima en sus importaciones y hasta un diez por ciento de recargo, por añadidura en algunos casos, a los países con los que Cuba tiene una balanza comercial desfavorable, de los cuales se insertaba inclusive una relación.

Ante el temor, justificado con tal anuncio, de que los artículos de primera necesidad subieran considerablemente de precio, encareciendo la vida, pues entre los países citados existían algunos de los que nos proporcionan artículos de primera necesidad, el editorialista a que alude el ingeniero Echarte escribió el artículo intitulado «Una política absurda y peligrosa», a fin de advertir los peligros de esos aumentos y esos recargos, sin excepción, para justificar los cuales se invocaba el principio de «los balances bilaterales».

Si ello no es cierto, si los artículos de primera necesidad no resultan afectados, nos felicitamos y congratulamos al público consumidor.

Finalmente, en lo que respecta a la tesis de que los balances bilaterales son imposibles de obtener en casi todos los casos, nada tenemos que rectificar. Nos atenemos a los hechos simplemente, los cuales lo prueban y lo probarán siempre.

He aquí la carta del Secretario de Estado:

La Habana, marzo 9 de 1936.

Señor Director:

En el tiempo transcurrido desde la promulgación del Decreto-Ley número 14 se han ofrecido datos suficientes para poder apreciar, de hecho, la eficacia del mencionado Decreto-Ley. Este ha respondido, cabalmente, a la intención que con él se perseguía.

Cinco países, especialmente, han dado los pasos necesarios para mejorar o sostener su posición comercial con respecto a Cuba, de acuerdo con el Decreto-Ley número 14. Estos países son Alemania, Dinamarca, Suiza, Checoeslovaquia y la Unión Económica Belgo-Luxemburguesa. Merece citarse, además, un acuerdo especial con Noruega, del que hablaremos más adelante.

El caso de Alemania es digno de una particular mención, porque a su propósito se destacará meridianamente la doble falacia del carácter triangular del comercio moderno y del costo más bajo como norma de este comercio, periclitadas teorías que el editorialista del DIARIO DE LA MARINA se empeña en mantener.

Durante el año 1934 Cuba importó de Alemania mercancías por valor de unos cuatro millones de pesos aproximadamente, pero Alemania solamente compró mercancías cubanas por unos quinientos mil pesos. En el año siguiente, 1935, la situación había cambiado notablemente: Alemania exportó a Cuba unos cuatro millones y medio de pesos, pero en cambio le compró aproximadamente dos millones, trescientos mil pesos.

No faltaron, por supuesto, los aguafiestas de siempre. No fueron pocos los que dijeron que este cambio no representaba para Cuba mejoría positiva alguna, pues que en opinión de tales personas lo sucedido era que se había dejado de vender a otros países determinadas mercaderías que de antiguo adquiría Alemania por obra del movimiento triangular del comercio. Y especialmente se indicaba el tabaco: se decía que gran parte del tabaco cubano importado por Holanda iba a parar, en último destino, a Alemania. Ahora bien: las estadísticas niegan este augurio. En 1934 Alemania compró tabaco habano por valor de sesenta mil pesos y en 1935 por valor de seiscientos mil pesos. Pero al mismo tiempo las compras holandesas de tabaco habano aumentaban de noventa y cinco mil pesos en 1934 a ciento cinco mil pesos en 1935.

Alemania, independientemente, intensificó sus compras de tabaco habano para merecer, en las condiciones que estipula el Decreto-Ley número 14, el trato arancelario mínimo por parte de Cuba. Quedaba demostrado que si hubo comercio triangular, este comercio podía suplantarse, ventajosamente, por un comercio bilateral.

Para este fin, Alemania también inició la compra de cueros salados en Cuba. Ténganse en cuenta las siguientes circunstancias: Alemania es un gran mercado para los cueros salados; Cuba constituye para Alemania uno de sus mejores mercados en la América Latina; diversos países sud-americanos ofrecen los cueros salados a más barato precio que Cuba. Pero desde que entró en vigor el Decreto-Ley número 14, Alemania no concedió licencias de importación para comprar los cueros salados de la América del Sur, y sí en cambio para comprar los de Cuba. ¿Por qué? Porque aunque el consumidor alemán tenga, en lo adelante, que pagar algo más caros los cueros salados, el comercio alemán —en general— se beneficia conservando su posición en un mercado importante, como para él es Cuba.

¿Se trata, acaso, de una invención alemana? No, se trata de una práctica universal e inmemorial. Un ejemplo que nos es familiar: Cuba pudiera comprar la misma maquinaria, más barata, en Alemania o en Checoeslovaquia que en los Estados Unidos. En cambio, no lo hace así. ¿Incurre por ello en un disparate? A nadie que comprenda lo que el mercado americano significa para la economía cubana, se le ocurriría afirmar tal cosa.

Consecuencia: que la teoría del editorialista del DIARIO DE LA MARINA, según la cual los países compran donde el costo sea más bajo, no está de acuerdo con los hechos de la experiencia comercial moderna.

Otro hecho relacionado con el argumento del comercio «triangular». Noruega es país importador de azúcar. Inglaterra compra a Cuba azúcar crudo, lo refina y lo vende refinado a Noruega.

Este último país, con ocasión del Decreto-Ley número 14, ha obtenido que el Gobierno de Cuba acuerde acreditar en su balanza los azúcares que, en la forma expuesta, importa de Cuba. El Gobierno ha acertado al obrar así, porque en ello va en beneficio para Cuba. Veamos: nadie puede asegurar que Inglaterra no decida, un buen día, comprar azúcares no cubanos; pero, en virtud del acuerdo noruego-cubano, se verá al menos obligada a comprar en Cuba el azúcar que, refinado, exporta a Noruega, porque este país así se lo exigirá para no perder el mercado de Cuba.

Pero la mención en esta carta, señor Director, de los Estados Unidos e Inglaterra, nos plantea el problema —que a su manera peculiar desarrolla y resuelve el editorialista del DIARIO DE LA MARINA de cómo sería el comercio de Cuba con esos países de adoptar ellos una política semejante a la del Decreto-Ley número 14. En este extremo también, y muy a pesar nuestro, se impone una fundamental rectificación. Pero quede, con la venia de usted, para un próximo día.

De usted, señor Director, con la mayor consideración,

Jorge Luis ECHARTE.
Secretario de Obras Públicas e interino de Estado.

EN SU VOTO PARTICULAR DICE QUE ESA LEY INFRINGE DE UN MODO PLENO LA CARTA MAGNA

En el fallo que proponía indicaba que se debía suspender la aplicación de los artículos recurridos por Luciano J. Peynó y varios ciudadanos más. Texto íntegro del mencionado voto

Damos a conocer hoy, en su totalidad, el voto particular del Magistrado del Tribunal Supremo, doctor Gastón Mora Varona, al cual nos referimos ayer, y que se pronunció por declarar con lugar, en todas sus partes, el recurso de inconstitucionalidad del doctor Juan Manuel Menocal Barreras, a nombre del señor Luciano J. Peynó y veinte ciudadanos más contra la Ley del Cincuenta por Ciento.

El Magistrado que suscribe disiente del parecer de la mayoría, pues opina que el recurso debe declararse **con lugar, en todos sus extremos**, por las razones legales que se expresan a continuación, por lo que salva su voto en la siguiente forma:

Dando por reproducidas las doctrinas legales consignadas en el Voto Particular formulado por los Magistrados que lo suscribimos y presentamos con motivo de estar inconformes con la sentencia número 17, de 30 de junio de 1934, dictada en la controversia de inconstitucionalidad promovida por Marcial Vieytes y Díaz, ciudadano cubano por naturalización.

CONSIDERANDO: Que siendo un problema esencialmente jurídico-constitucional el plateado en esta controversia, es visto que el Tribunal Supremo en Pleno sólo puede examinarlo y resolverlo a la luz del derecho Constitucional vigente sin que le sea dable estudiarlo fuera de nuestra legislación positiva, y, en esta virtud, es evidente que si por razones de interés social, trascendentes a la Economía Nacional y al Orden Público se justifica la promulgación de Leyes de Nacionalización del trabajo, por las cuales se establezcan preferencias en favor de los cubanos, con perjuicio de los extranjeros residentes en el país, sería injusto e inequitativo dictarlas en beneficio de los cubanos que lo son por nacimiento, y en daño de los cubanos que lo son por naturalización, pues ello equivaldría a conceder a los primeros, en orden al trabajo, derechos, privilegios, preeminencias o ventajas de que no disfrutarían los segundos, dividiendo así a los cubanos en dos grupos diferentes: el de los nativos, con plenitud de derechos y deberes, y el de los **naturalizados, con limitación de derechos y plenitud de obligaciones**, creándose, de esta suerte, dos categorías de cubanos, formada, la primera, por los nativos, e integrada la segunda por los naturalizados, lo que sería contrario a la Ley Fundamental de la República, que sólo exige, por obvias razones de conveniencia nacional, la condición de cubano por nacimiento, para ser Senador, Art. 47, de dicha Ley; para ser Presidente y Vicepresidente Artículos 66 y 73, con arreglo a lo que en ellos se dispone, y para ser Presidente o Magistrado del Tribunal Supremo de Justicia, Art. 83, de la misma Ley Constitucionl de donde resulta que cualquier Ley, Decreto-Ley, Acuerdo, Decreto, Reglamento, Orden, Disposición o acto de cualquier clase que establezca diferencias, en orden al trabajo, entre los cubanos nativos y los cubanos por naturalización, infringe el artículo 12 de la vigente Ley Constitucional, infracción que se comete tanto en el caso de que la Legislación infractora sea posterior a esa Ley Constitucional, como en el de que fuese anterior a la fecha que ella hubo de promulgarse, pues lo mismo en un caso que en el otro, no debe subsistir ningún texto legal que se oponga a la Constitución, ya que oposición e infracción tienen idéntico conteido sustancial.

CONSIDERANDO: Que la misma Ley Constitucional vigente es contraria a toda diferencia entre cubanos nativos y cubanos naturalizados, como lo demuestra el inciso o párrafo segundo del artículo undécimo, donde se dice, refiriéndose al trabajo, «que preferentemente debe ser ejercido por cubanos nativos o naturalizados», sin hacer ninguna distinción entre unos y otros, puesto que todos son, indistintamente preferidos a los extranjeros.

CONSIDERANDO: Que el gran principio de la igualdad de todos los cubanos ante la Ley, y su lógica consecuencia, que la República no reconoce fueros ni privilegios de persona, de clase o de sexo —que establece el artículo once de la vigente Ley Constitucional—, principio ese, fundamental en todo sistema de Gobierno popular, y que tiene sus raigambres filosóficas en el Derecho Natural y en la Justicia Social, y sus orígenes políticos e históricos en la Constitución de los Estados Unidos de Norte América y en la Declaración de los Derechos del hombre y del ciudadano, proclamada por la Revolución Francesa, ese gran principio de la igualdad de todos los cubanos ante la Ley, con todas sus consecuencias, sería insustancioso y baldío, irreal, mera ficción, si se mantuviesen preceptos de ley y disposiciones reglamentarias que infringen el consabido artículo constitucional desde el momento en que, por medios diferenciadores o discriminadores estatuyesen clasificaciones y categorías en orden al trabajo, fundadas en la calidad del título por el cual se ha adquirido la condición de cubano, —el nacimiento o la naturalización—, siendo así que, una vez adquirida esa condición, y cualquiera que sea el título de adquisición —con arreglo al artículo Cuarto de la Ley Constitucional— no hay más que la cubanidad, desapareciendo en su seno jurídico Constitucional, la naturaleza del título adquisitivo, cubanidad dentro de la cual no hay más que cubanos que tienen derecho a ser protegidos, en orden al trabajo, contra la competencia del extranjero, obra ésta de verdadero nacionalismo, no teniendo tal carácter la que, originándose, sin duda, en las masas sanas y laudables intenciones, es ocaionada a producir, seguramente sin haberlo querido ni sospechado nadie, divisiones, rivalidades y antagonismos dentro de la población cubana, constituída o integrada por todos los cubanos, cualquiera que sea el título por el cual adquirieron la condición de tales, adulterándose y rompiéndose, de esta suerte, la ciudadanía, que debe ser una e indivisible.

CONSIDERANDO: Que el gran principio social y jurídico de la igualdad de todos los ciudadanos ante la Ley, que es natural y justo que exista en la Constitución de todo pueblo soberano y libre, organizadora de un sistema de Gobierno popular, no se quebrante ni se afecta en nada por cualquiera disposición que, sin desconocer ni violar el principio constitucional de la igualdad ante la Ley se hayan dictado con el solo propósito de evitar o prevenir colisiones entre los ciudadanos que, por cualquier causa o motivo, se miren o traten con mutua prevención, pues tales regulaciones carecen de toda trascendencia político-Constitucional, siendo, tan solo, meras medidas administrativas y hasta policíacas, pero las disposiciones tachadas de inconstitucionales, por la parte recurrente afectan y quebrantan, directa y esencialmente, el principio de la igualdad de todos los cubanos ante la Ley.

CONSIDERANDO: Que no es dable eludir el cumplimiento o aplicación del gran principio de la igualdad de todos los cubanos ante la Ley con el fundamento o alegación de que se les debe clasificar, en orden al trabajo, por razón del título de adquisición de la condición de cubanos, para proteger, con más seguridad y eficacia, en el orden al trabajo, a los cubanos que lo sean por nacimiento, que son la mayoría, ya que en los cubanos por naturalización aunque sean menos, pudiera haber más facilidades para obtener trabajo, pues, aparte de no constar que esto último sea cierto, tales facilidades u oportunidades se deben proporcionar a los cubanos nativos por medio de una legislación social compatible con el principio de la igualdad de todos los cubanos ante la Ley.

CONSIDERANDO: Que si por razones de orden público se creyese necesario o conveniente mantener disposiciones infractoras del principio de la igualdad de todos los cubanos ante la Ley, tales razones no deben influir en las decisiones judiciales, pues los Tribunales de Justicia sólo vienen obligados a resolver las cuestiones de derecho que se les someten, dentro de los límites de su competencia y con arreglo a derecho.

FALLAMOS: Que debemos declarar y declaramos **con lugar** el presente recurso de inconstitucionalidad, y, en consecuencia que las disposiciones legales señaladas por la parte recurrente, como infractoras de la Ley Constitucional vigente, la infringen realmente, en los artículos citados por dicha parte, y, por tanto, mandamos que no se apliquen en lo sucesivo, las referidas disposiciones infractoras.

LOS SELLOS DEL TREN AEREO NO SE FALSIFICARON

Sr. Director del DIARIO DE LA MARINA.—Habana.

Muy señor mío: En la primera página de hoy, 12 de marzo, aparece una información que se refiere a la falsificación de sellos del correo aéreo, emisión «Tren Aéreo».

Los sellos del «Tren Aéreo» no se pueden falsificar, toda vez que fueron impresos en rojo y sobrecargados después; de modo que no existen sellos de ese tipo en rojo. Por tanto, al carecer de materia prima los falsificadores, no pueden hacerlos.

La Secretaría de Comunicaciones declaró ilegales los sellos del «Tren Aéreo» con sobrecarga doble, y las casas filatélicas los han retirado del catálogo, no así el sello corriente con una sola sobrecarga, de modo que no hay tal falsificación de los sellos aéreos de Cuba.

Como secretario del Club Filatélico de Cuba, le ruego encarecidamente publique estas aclaraciones, pues de no momento se crea un estado de confusión, que perjudica mucho a los sellos de Cuba, especialmente en el extranjero, donde tuvo mucho éxito la referida emisión del «Tren Aéreo».

Quedo de usted atento y s. s. s.,

Ernesto Bello, Secretario del Club Filatélico de Cuba.

Anoche tuvimos el gusto de recibir en esta Redacción la visita del Excelentísimo Señor Luis Churion, Enviado Extraordinario y Ministro Plenipotenciario de los Estados Unidos en Venezuela, ante nuestro Gobierno, en unión de los señores Ernesto Mande, Santiago López Miranda y José Manuel Salomón, distinguidos miembros de la colonia venezolana. El señor Churion vino a hacer presente su reconocimiento al DIARIO DE LA MARINA, en cuyo nombre recibió tan cortés encargo nuestro querido compañero Fernández Arrondo, quien reiteró al ilustre diplomático nuestras más cálidas consideraciones.

OFRECIERON LOS TABACALEROS CALIDO HOMENAJE DE SIMPATIA AL DR. JOSE GARCIA BAYLLERES

Más de 300 comensales tomaron parte en el acto. Ofreció el almuerzo, el Dr. José M. Cortina. Un programa magnífico: el catecismo del tabaco. Dió las gracias el homenajeado

Después de la Ley Cortina, creadora de la Comisión Nacional de Propaganda y Defensa del Tabaco Habano, no recordamos de otra iniciativa inspirada en el propósito de impulsar los negocios tabacaleros en el extranjero.

Las organizaciones que representan los más importantes intereses del tabaco, exteriorizaron más de una vez su descontento por la poca atención que prestaban a sus legítimas aspiraciones, beneficiosas todas para la economía nacional, los organismos oficiales. No ha muchos meses los clamores de esas corporaciones porque se iniciaran negociaciones para la concertación de tratados de comercio con determinados países, fueron recogidos y destacados en estas columnas.

Poco se ha hecho acorde con esas peticiones. Lo logrado por esos intereses, en el sentido de que se aplique la tarifa justa, o conveniente, a los países que nos pueden comprar grandes cantidades de tabaco en rama—Alemania, por ejemplo, que ha intensificado sus compras,—no es aún lo necesario para acabar con la crisis que todavía sufren las zonas productoras y los demás elementos que al tabaco dedican sus actividades.

Llega a la Secretaría de Agricultura el doctor José L. García Baylleres, y aún no había tenido la primera oportunidad de cambiar impresiones con los tabacaleros, cuando encomienda por su propia iniciativa al doctor Oscar Díaz Albertini, representante de los hacendados en Washington, determinadas gestiones, en relación con el Tratado de Reciprocidad, inspiradas en la defensa de los intereses del tabaco.

A esa iniciativa, de la que dimos oportuna información reproduciendo una parte de los inteligentes informes del doctor Díaz Albertini, el actual Secretario de Agricultura, ya en contacto con los elementos que representan a los almacenistas, fabricantes y cosecheros en la Comisión Nacional del Tabaco, y en la primera sesión que presidió en este organismo, propuso la creación de una oficina permanente en Washington, para atender los intereses tabacaleros conjuntamente con los del azúcar y apoyarse recíprocamente.

Esas y otras iniciativas del doctor García Baylleres y la atención que en seguida puso a diversos asuntos que le presentaron almacenistas y fabricantes, resolviéndolos con la prontitud que los intereses generales del tabaco recomendaban, produjo impresión muy favorable entre los mencionados elementos, que no estaban acostumbrados a un trato semejante.

Propicios al reconocimiento de toda actuación inteligente; alentadores del sentimiento de justicia, y no remisos a la exteriorización de la gratitud, presto había de surgir el acuerdo de que informamos a nuestros lectores la semana pasada, al dar cuenta de las determinaciones adoptadas en la junta general de la Asociación de Almacenistas y Cosecheros de Tabaco de Cuba.

«Ofrecer un público testimonio de gratitud al Dr. García Baylleres, para corresponder de algún modo a sus eminentes servicios».

Eso fué el acuerdo, el que se tradujo en la organización de un almuerzo, en el que figurarían como comensales los elementos tabacaleros y aquellas entidades que, como los Bancos, forman en la lista de asociados de la Unión de Fabricantes y en la Asociación de Almacenistas y Cosecheros de Tabaco.

El almuerzo tuvo efecto ayer en los comedores de «La Reguladora», y fué amenizado por un terceto criollo.

En la mesa presidencial ocupó el lugar de honor el festejado, Dr. García Baylleres, quien tenía a su derecha e izquierda a los señores José Cortés y Gerardo Caracena, Presidente de la Asociación de Almacenistas y Presidente de Honor de esta Corporación, respectivamente. Otros asientos de la mesa presidencial los ocupaban los señores siguientes: José Manuel Casanova, Presidente de la Unión Social Económica de Cuba y de la Asociación Nacional de Hacendados; Dr. José Manuel Cortina, miembro de la Asociación de Almacenistas y Delegado de la misma en la Comisión Nacional del Tabaco; Gabriel Piedra, Manuel Fernández Valle y Antonio Vázquez, Vicepresidente, Secretario y Tesorero de la mencionada Asociación de Almacenistas; Dr. Oscar Díaz Albertini, Comisionado del Tabaco en Washington; José Solaun y Fernando Palicio, Presidente y Vicepresidente de la Unión de Fabricantes de Tabacos y Cigarros; Manuel Rodríguez López y Angel González del Valle, Comisionados Mercantiles del Tabaco en el extranjero; Oscar S. Hernández, Rafael Martínez Tortosa, René Berndes y Ricardo A. Casado, Subsecretario de la Asociación y Director de «Habano», órgano de la misma corporación y de la Unión de Fabricantes.

Las demás estaban ocupadas por más de trescientos miembros de Bancos y firmas tabacaleras que relacionamos al final.

El salón principal de «La Reguladora», ofrecía un hermoso aspecto, por la excelente presentación de las mesas y el número de comensales que las llenaban.

OFRECIMIENTO DEL ACTO.— Servido el menú, que hizo honor al antiguo restaurant de los tabacaleros, el presidente, señor Cortés, se levanta de su asiento para explicar en breves frases el motivo del homenaje al secretario de Agricultura, anunciando que el Dr. José Manuel Cortina haría uso de la palabra para ofrecer el acto al Dr. García Baylleres en nombre de la Asociación de Almacenistas y Cosecheros de Tabaco de Cuba.

Al levantarse el doctor Cortina fué recibido con una salva de aplausos, que él agradeció con galana frase.

El doctor Cortina es un orador de primer orden. Dice como un artista. Una voz bien timbrada, llena, pastosa, flexible, rica en inflexiones; la maneja con arte y, al emitirla, le imprime un delicioso claroscuro; la matiza y la desenvuelve en una espléndida gama sonora. Abundante en ideas, las expresa con un estilo brillante; las avalora con el recurso de una acción sobria y adecuada. Es difícil retener todo lo que este orador dice.

Su producción de ayer fué un hermoso canto al tabaco cubano, que no tiene igual. Expuso, además, la intensa y tesonera labor que es necesario realizar para mantener el prestigio del «Habano» en todas partes, y para propagarlo e impulsar los negocios de la rama.

Antes había hecho el elogio del Dr. García Baylleres, resaltando sus cualidades y añadiendo que era un cubano que ocupaba el puesto de secretario de Agricultura, inspirado en el cumplimiento del deber. Por eso su diligencia y entusiasta atención a los intereses tabacaleros.

HABLA GARCIA BAYLLERES.— Aun resonaban los aplausos que premiaron la elocuente peroración del doctor Cortina, cuando se levantaba de su asiento el secretario de Agricultura, que fué saludado con otra ovación.

Dijo el doctor García Baylleres, que a los primeras indicaciones que se hicieron sobre el homenaje que se le ofrecía, opuso su parecer porque entendía que sus gestiones en favor del tabaco respondían a los propósitos que le animaban respecto al impulso que debía dársele a todo producto cubano. Pero la insistencia de los directores de la Asociación de Almacenistas, le decidió a aceptar.

«El doctor Cortina ha dicho que la del tabaco es una industria de intelectuales: de técnica, de inteligencia, de capacidad, y ha trazado un programa. Ese programa es para mí un catecismo: el catecismo del tabaco. Yo invito a todos a que lo sigáis, a que lo practiquéis».

Expresó su reconocimiento por la fiesta que se le brindaba, y recibió como despedida los calurosos aplausos de todos los comensales.

De las entidades que vamos a relacionar, estaban presentes dos y más gerentes, cuyos nombres harían muy extensa esta relación.

The First National Bank of Boston, Royal Bank of Canadá, National City Bank of New York y N. Gelats y Cía.

De la Comisión del Tabaco concurrieron los Vocales Técnicos señores Angel de la Osa y Francisco Masiques; el Letrado, doctor Capestany y el Ingeniero señor Ramón Pérez.

Por la revista «Habano», además de su director, los señores José E. Perdomo, Jefe de Redacción y Jorge J. Posse, administrador.

El señor José C. Beltróns, secretario de la Unión de Fabricantes.

De almacenistas y cosecheros las siguientes firmas:

Constantino González y Cía., J. Cortés y Hno., Baldomero Fernández y Cía., Sobrinos de Antero González, Menéndez y Cía., H. Duys y Co., Cuban Land and Leaf Tobacco Co., General Cigar Co. of Cuba; Leslie Pantin y Son, S. Ruppin Havana Tobacco Co., I. Kaffenburghs Son, Hijos de Diego Montero, Severiano Jorge y Cía., Sidney Rothschild, Hijos de Facundo Gutiérrez, Capín y Cía., Muñiz y Hnos., José Menéndez, J. B. Díaz y Cía., Lobeto y Ca., Toraño y Cía., José Toraño y Cía., Cuervo y Altuve, Menéndez, Alvarez y Cía., M. García Pulido, Urtiga Toledo y Cía., Ruisánchez Egusquiza y Cía., Junco y Cía., José González y Cía., Arthur A. Schwarz, Cano y Hno., Manuel Lozano, Hermann Diehl, Cuba Tobacco Co., González y Vázquez, Compañía Tabacalera Manuel A. Suárez, Pablo L. Pérez y Cía., Godínez y Hno., Francisco A. Fernández, Juan Sosa, Francisco Menéndez.

Compañía Esterilizadora Nacional, Antonio Méndez, La Tabacalera, Compañía de Seguros; J. Virgilio Suárez, Cipriano Fernández.

Doctor Alfonso Solaún, doctor Alfredo G. Muñoz, letrado de la Unión de Fabricantes.

Unión de Dependientes de Almacén de Tabaco en rama.

Fabricantes de Tabacos y Cigarros: H. Upmann S. A., Cifuentes, Pego y Cía., Particulares S. A., Fernández, Palicio y Cía., Torres Gener Hnos., Trinidad y Hno., Domingo Méndez y Cía., Calixto López y Cía., Martín Dosal e Hijos, Cuesta Rey y Cía., The Fernández-Havana Cigar Co., Martínez y Cía., J. F. Rocha y Cía., Ramón Rodríguez S. en C., Angueira, Pérez y Cía. Romeo y Julieta, la Tabacalera Cubana, C. del Peso y Cía., Lobeto y Cía.

Representantes de todos los diarios de esta capital y de las revistas «Carteles», «Tabaco» y «Cuba Importadora».

El Dr. Campos Goás ha sido repuesto ya en "La Benéfica"

Los asociados pidieron la reposición del que fuera su médico durante 14 años

El nuevo Ejecutivo del Centro Gallego, que con tanto interés viene laborando por cuanto constituya engrandecimiento social y mejoras para sus socios, acordó unánimemente en su última sesión reponer en su cargo de médico de visita de la casa de salud «La Benéfica», al prestigioso y notable galeno doctor José Campos Goás.

Esta noticia ha sido recibida con gran satisfacción por la masa social, pues fué precisamente a solicitud de un buen número de socios que la Comisión Ejecutiva ha tomado el citado acuerdo, ya que no en balde el doctor Campos fué médico de «La Benéfica» más de catorce años, dejando un recuerdo gratísimo por sus múltiples aciertos y su afectuoso trato para con los asociados.

Cúmplenos, por lo tanto, felicitar al Centro Gallego por tan valiosa adquisición para su Casa de Salud y muy especialmente enviamos nuestra enhorabuena al doctor Campos Goás, médico notabilísimo y amigo particular del DIARIO, donde se le distingue, y deseamos obtenga en «La Benéfica» nuevos lauros.

Boza Masvidal ofreció una bella conferencia en los salones de la Italo Cubana

Prosiguiendo en su meritoria labor de divulgación literaria el destacado catedrático doctor Aurelio Boza Masvidal, pronunció en los salones de la «Italo-Cubana de Cultura» la segunda conferencia del ciclo que se ha propuesto desarrollar.

El joven intelectual cubano, que viene honrando desde muchos años nuestras letras con una múltiple actividad, supo reconstruir con vivaces pinceladas el característico ambiente y el «clima espiritual» en que se desenvolvió la altamente interesante vida del Castiglione, y revivió—como nadie había hecho hasta ahora—el fastuoso marco en que se movían las Cortes de aquel tiempo.

La asistencia nutridísima subrayó con aplausos los puntos más salientes de la brillante disertación, demostrando claramente saborear con manifiesto deleite la docta y diáfana reconstrucción histórico-literaria de una de las épocas más florecientes.

El próximo miércoles, día 18 del actual, el Dr. Aurelio Boza Masvidal volverá a ocupar la tribuna de la prestigiosa «Italo-Cubana de Cultura», con una charla sobre la «Commedia dell' arte italiana»—Colombina, Arlecchino y Pulcinella».

SE CREE QUE LA PONENCIA HA DE SER INFORMADA DE UN MODO DESFAVORABLE POR EL DR. REMOS

Los profesores y peritos mercantiles se opusieron a la aprobación de las reglas que regulan el ejercicio de la carrera de contador público. Tres proyectos aprobados

Dos informaciones públicas y una sesión privada celebró en la tarde de ayer el Consejo de Estado.

La primera información fué dedicada a oír a los representantes de las distintas entidades interesadas en el proyecto que se refiere al nuevo impuesto de consumo al azúcar refinado o blanqueado, y la segunda se refirió a otro proyecto pendiente de discusión en el Consejo, el que regula el ejercicio de la profesión de Contador Público.

Presidió dichos actos el doctor Giménez Lanier, actuó de secretaria la señora Gómez Calás y asistieron a ellos los doctores Remos, Angulo, Muxó, Alvarez Arcos, Mora y Silverio.

Sobre el impuesto de consumo al azúcar, usaron de la palabra los doctores Ceberio, Secretario de la Asociación Nacional de Industriales; Antonio García Hernández, a nombre de la Lonja del Comercio de la por la Asociación Cubana de Refi- Habana; Tomás Felipe Camacho, nadores de Azúcares, y Agustín Batista, en representación de la Sucesión de Falla Gutiérrez.

El primero, que fué muy breve, se limitó a pedir al Consejo que se aplique el mismo impuesto a todos los artículos confeccionados con azúcar de fabricación extranjera o que se exima de dicho impuesto a las industrias cubanas. El doctor García Hernández pronunció un extensísimo discurso impugnando el proyecto, por estimar que el nuevo impuesto gravará, hasta destruirla totalmente, la industria refinadora de azúcares y el comercio de ese producto, sorprendiéndose de que se intentara gravar el azúcar refinado de producción nacional, mientras se deja libre de todo gravamen la producción de azúcar crudo. El doctor Tomás Felipe Camacho hizo una extensa defensa de las refinerías cubanas y terminó solicitando que el proyecto fuera desechado. Por último el doctor Batista se limitó a interesar que se excluyera del pago del proyectado impuesto el azúcar blanqueado o turbinado que estuviese ya fabricado al promulgarse el proyectado impuesto.

De la ponencia sobre este proyecto ha sido encargado el doctor Juan J. Remos, y tenemos entendido que ha de ser desfavorable al mismo.

En la segunda información pública solamente usó de la palabra, a nombre de los profesores y peritos mercantiles, el doctor José Manuel Rodríguez, quien se opuso a la aprobación del proyecto en estudio, por estimar que le resta, injustificadamente, a sus compañeros de profesión, facultades que les han estado reconocidas durante toda la vida, para otorgárselas a quienes, como los contadores públicos, no tienen una capacidad superior a la de los peritos.

En la sesión ordinaria que siguió a las anteriores informaciones públicas, el Consejo impartió su aprobación a los siguientes proyectos:

Autorizando por un término improrrogable de treinta días naturales, la venta de licores en envases mayores de un litro.

Disponiendo que los términos administrativos de todas clases, en los que los plazos estén señalados por días, se entiendan de días hábiles.

Ordenando que el Estado ceda una parcela de terreno, en cada provincia, para la construcción de una clínica u hospital, que se dedicara, especialmente, a prestar los servicios de hospitalización y atención facultativa que otorga el decreto-ley número 781 a las mujeres aseguradas y a su prole.

Todas ellas procedían del Consejo de Secretarios.

Pasó a las Comisiones de Asuntos Sociales y de Reformas Jurídicas un proyecto del Secretario del Trabajo, modificando en diversos aspectos la Ley Orgánica de esa Secretaría, cuya organización varía, y a la Comisión de Reformas Jurídicas un telegrama del señor Rafael Veitia, Juez Municipal de Manicaragua, adjuntando un proyecto sobre modificación del artículo 141 de la Ley Orgánica del Poder Judicial.

A la misma Comisión fué remitido, también, un escrito del doctor Miguel Angel Párraga, Juez Municipal primer suplente de Santiago de las Vegas, y otros, acompañando copia certificada del acuerdo tomado por la Sala de Gobierno del Tribunal Supremo de recomendar la aprobación de un proyecto que concede la inamovilidad en sus cargos y crea la carrera de los Jueces Municipales suplentes.

A la Comisión de Asuntos Sociales fué tramitado un proyecto de decreto-ley del doctor Giménez Lanier, concediendo amnistía a patronos y obreros sobre penalidades y recargos por la falta de contribución al Fondo de Maternidad.

Tras de un largo debate en que fueron aprobados diversos artículos del proyecto de decreto-ley procedente del Consejo de Secretarios, que crea la Caja Postal de Ahorros, se acordó repartir copias del mismo entre los señores consejeros para continuar su discusión en una sesión próxima. Dicho proyecto fué dictaminado por la doctora Gómez Calás, la que recomendaba que fueran enmendados los artículos 12 y 21 del mismo. La primera de dichas enmiendas fué luego retirada por su autora. Con ella se tendía a evitar que los menores pudieran extraer, por sí mismos, de la Caja de Ahorros, las cantidades que hubieren depositado.

También se acordó repartir copias entre los consejeros, de un proyecto del doctor Silverio, modificando el artículo 24 de la Ley de Accidentes del Trabajo en el sentido de que puedan ser embargados los bienes de las Compañías de Seguros cuando ellas no paguen las indemnizaciones por accidentes a que estuviesen obligadas.

Finalmente, fué aprobada una ponencia del doctor Angulo, al proyecto disponiendo que los recursos de inconstitucionalidad, por vía directa, caduquen de derecho si no se insta su curso dentro de un año, contado desde la última notificación hecha a las partes.

POBRE EXCUSA

La American Sugar Refining Co. tuvo una utilidad neta en 1935 menor que la obtenida en 1934, y sus acciones han perdido bastante terreno en la Bolsa de Valores de Nueva York, todo ello a pesar de que su subsidiaria en Cuba, la Central Cunagua, S. A., propietaria de los centrales «Cunagua» y «Jaronú», debe haber tenido un año muchísimo mejor que el anterior, a juzgar por el avance en los precios del azúcar crudo, cuyo promedio en 1934 fué 1.47, costo y flete, Nueva York, comparado con 2.32 costo y flete, en 1935.

Ante resultado tan desfavorable, el Presidente de la Compañía, Mr. Earl D. Babst, se ha visto obligado a dar una excusa a sus accionistas, entre los cuales ha causado profundo desencanto el citado balance de la American Sugar Refining. Y la excusa escogida no podía ser otra: la competencia del refinado cubano y el plan de cuotas Jones-Costigan, catilinarias perennes de Mr. Babst. Según Mr. Babst, pues, su Compañía ganó en 1935 menos que en 1934 debido al sistema de cuotas. Nosotros vamos a demostrarle que tal excusa no está a la altura de su reconocida inteligencia.

En primer término, el plan de cuotas entró a regir en mayo de 1934, de modo que sus efectos se sintieron en las operaciones de las refinerías americanas durante ocho meses de ese año, y por consiguiente, no hay lógica en achacar a ese plan efectos distintos en 1935, toda vez que sus términos no fueron variados en lo referente al refinado.

Segundo: En 1934 se importó en los Estados Unidos una cantidad mayor de refinado cubano que en 1935.

Tercero: Si el plan de cuotas fuese perjudicial al refinador americano, como asegura Mr. Babst, sus efectos se reflejarían sobre todas, o la mayoría de las compañías refinadoras. Analizando los balances de las principales refinerías se observa que ello no es así. La Savannah Sugar Refining Co. ganó $9.70 por acción en 1935 contra $9.52 en 1934. La California and Hawaii aumentó su superávit de $7.390,840 en diciembre 1o., 1934, a $7.834,380 en diciembre 1o., 1935. La Revere Sugar Refining Co., entregó 455.421,285 libras de refinado a sus clientes, contra 369.434,167 libras en 1934. La Godchaux Sugars, Inc., tuvo mayores utilidades en 1935 que en 1934. La Colonial Sugar Co., produjo 391 millones 108,397 libras de refinado, contra 169.818,632 en 1934. Y otras compañías, cuyos balances no han sido publicados todavía, deben haber tenido también en 1935 un año mejor que el anterior. Las compañías remolacheras, igualmente, han tenido un año mejor en 1935.

La causa de la merma sufrida en sus ganancias por la American Sugar Refining es otra distinta a la apuntada por Mr. Babst, y debe ser expuesta con franqueza. Esa merma se ha debido, tal vez exclusivamente, a la equivocada actitud adoptada por dicha Compañía a principios de 1935, al negarse a secundar el avance del refinado implantado por todas las refinerías en febrero 14, quedándose ella sola en el mercado con un precio de 4.30, mientras todas las demás cotizaban a 4.50. Era evidente entonces, y así fué proclamado a los cuatro vientos por todas las agencias de informes bursátiles, que la American Sugar perdía dinero vendiendo a 4.30, toda vez que el precio del azúcar crudo iba en constante aumento, subiendo desde 1.82 centavos en enero 1o., 1935, a 2.15 en marzo 26, fecha en que, al fin, la American Sugar decidió colocarse en línea con las demás refinerías y subió de un solo golpe a 4.50 y 4.70 centavos para el refinado.

Un mes y medio vendiendo azúcar con pérdidas tiene que haber hecho grandes estragos en las utilidades de la Compañía, máxime si se considera que al quedar ella sola vendiendo a un precio inferior a las demás refinerías, ella tuvo que hacer frente a la mayor parte de la demanda del comercio.

No hay excusa posible ante un error de juicio de esta índole, y lo mejor que pudo haber declarado Mr. Babst a sus accionistas es que tal actitud la tomó la American con el fin altruista de estabilizar el mercado de refinado, sosteniendo el clásico «paraguas» en beneficio de las demás refinerías. Declarar otra cosa es tener muy poco respeto a la memoria del resto de la humanidad que no puede olvidar hechos tan cercanos.

El plan Jones-Costigan es una garantía para el refinador americano, lo mismo que para el productor de crudos de Cuba y demás regiones insulares, lo mismo que para el remolachero y el productor de Luisiana. Y la razón es bien sencilla: porque el citado plan es esencialmente estabilizador y da a cada cual lo suyo. Creer otra cosa sería creer que la producción con pérdidas, los jornales de miseria, el languidecimiento constante de los mercados y eventualmente la desaparición de la industria azucarera cubana, es lo conveniente y necesario. Ello sería, asimismo, creer que la American Sugar Refining Co. no puede subsistir a no ser mediante el hambre, la miseria y la muerte de los cubanos.

José Manuel Casanova.

SINDICATO DE EMPLEADOS DE LAS BARBERIAS

Anoche se celebró, conforme habíamos anunciado, una asamblea de empleados de barberías y peluquerías en la Bolsa del Trabajo, situada en Concha número 7.

Una comisión precisamente de los asistentes a la misma visitó anoche nuestra redacción para darnos cuenta de que había quedado constituído en la misma el Sindicato de Empleados de Barberías y Peluquerías, y que se había discutido el reglamento del mismo, que se presentaría inmediatamente a la Secretaría del Trabajo.

El doctor Castellanos Mena, abogado de la nueva organización, hizo uso de la palabra durante la reunión, a la que se nos informa que asistieron muchos empleados de dichos establecimientos.

EL ACTO DE ANOCHE EN LA ACADEMIA DE CIENCIAS

Las sesiones de la Asociación de Estudios Clínicos de la Habana, la prestigiosa institución que preside el doctor J. Martínez Cañas, se han convertido en el «rendez vous» de cuanto vale y brilla en nuestra Medicina. Como prueba fehaciente he aquí un aspecto del acto celebrado anoche en el paraninfo de la Academia de Ciencias de la Habana, en donde se puede apreciar lo nutrido y lo selecto de la concurrencia. El programa que se desarrolló estuvo dedicado exclusivamente a Ginecología y fué preparado por el doctor Ernesto R. Aragón. De más está decir que tuvo que resultar espléndido.

C.D. 2016

Cuide usted
su estómago
porque es la base de
su salud
*
Yo padecí también como usted, pero me curó el
DIGESTÓNICO
del Dr. Vicente
VENTA EN FARMACIAS

EVITE muchos RESFRIADOS
Al primer estornudo, póngase unas pocas de estas asombrosas gotas nuevas en la nariz. La tupidez desaparece y se logra abortar muchos resfriados.

VICK VA-TRO-NOL

Lea ¡ALERTA! al mediodía y el AVANCE por la tarde

FARMACIA
Y DROGUERIA
TAQUECHEL
DE TURNO HOY
Tel. 2141 Obispo 27

FARMACIA
DROGUERIA
DE
"JOHNSON"
DE TURNO LOS LUNES
Obispo Nº 30 TELEFONO-A-2129.

LA MAYOR
35 EDIFICIOS
700 EMPLEADOS
SARRÁ
DROGUERIA
ABIERTA TODOS LOS DIAS
TODA LA NOCHE LOS MARTES
A-8026 A-3641

FARMACIAS de turno hoy VIERNES

DESDE BAHIA A PASEO DE MARTI (PRADO)

Habana No. 187 entre Paula y San Isidro	M-4604
Morro No. 50, A-8388 y	M-4495
Máximo Gómez (Monte) número 2, M-9400 y	M-9513
Pi y Margall (Obispo) 27	A-2141
Pedro Pérez (Lamparilla) y Villegas	M-5718
Tenea (Neptuno) Manzana de Gómez	M-2277
Leonor Pérez (Paula) No. 85	M-4129

DE PASEO DE MARTI (PRADO) A P. VARELA (BELASCOAIN)

Ave. de Italia (Galiano) 9-B	M-1500
Ave. de Simón Bolívar (Reina) No. 2	A-7300
S. Masó, (Escobar) y Peñalver	M-5450
F. V. Aguilera (Maloja) y San Nicolás	M-7712
General Aguirre (Animas) e Industria	M-4040
General Alemán (San Nicolás) y Gloria	M-5222
General Carrillo (San Rafael) y Campanario	M-4588
General Quintín Banderas y Corrales	M-4666
M. M. Delgado (Lealtad) y Animas	M-4486
Padre Varela (Belascoaín) y Corrales	M-5427
Padre Varela (Belascoaín) y Salud U-6840 y	U-1864
Tenea (Neptuno) 145	U-7018
General S. Figueras, (Suárez) y Esperanza	M-4622

DE P. VARELA (BELASCOAIN) A AVE. DE MENOCAL (INFANTA)

Ave. de Menocal (Infanta) y San José	U-7074
Ave. de la República (San Lázaro) 388, U-6774 y	U-3535
Fernandina No. 77	M-5365
General Suárez, (San Miguel) y Oquendo	U-6936
Tenea (Neptuno) 230	U-1818

VEDADO

Ave. de España (Calle 17) entre F y G F-6222 y	F-3738
19 entre 14 y 16	F-6211
13 entre J e I F-4015 y	F-6100
Zapata No. 128	F-6002
K número 5	F-4404

VIBORA

10 de Octubre (J. del Monte) No 614	I-7242
Estrada Palma 59, I-7591 e	I-7222
Pocito y Reyes	X-2351
San Mariano y Figueroa	I-7334

JESUS DEL MONTE y S. SUAREZ

10 de Octubre (J. del Monte) y Rodríguez	X-2247
Pocito y 16 (Lawton)	X-1366
Santos Suárez y Serrano	I-7609

LUYANO

M. Fernández de Castro (Luyanó) 48	X-2348
M. Fernández de Castro (Luyano) 130	X-3068

CERRO

Falgueras 15	M-3900
Salvador y Bellavista	I-7214
Primelles No. 12	

NOTA.—Este grupo deberá prestar servicio público todo el día y toda la noche de los domingos siguientes: Enero 5, Febrero 16, Marzo 29, Mayo 10, Junio 21, Agosto 2, Septiembre 13, Octubre 25 y Diciembre 6.

HABANERAS

LA MODA ACTUAL

CONJUNTOS ELEGANTES

Todavía emplean los artistas de los centros eropeos el terciopelo como material de adorno para los vestidos de lana que presentan para primavera.

Aquí podemos observar en el modelo que presentamos una nueva forma de introducir ese bello material acompañando un vestido de lana para tarde empleándose también esa misma combinación para los abrigos. Guantes de piel, al igual que la cartera y un pequeño sombrero de paja, negro, completa el agradable conjunto.

REGLAS SOCIALES

Afírmase, que la sociedad moderna excluye aquellas reglas sociales que molestan. Nosotros podemos asegurar que la persona educada dentro de las buenas costumbres no podrá nunca dejar de cumplirlas porque eso está dentro de sus hábitos y costumbres.

El buen comportamiento debe seguirse en las misas, comidas, saiones, teatros y demás lugares donde se reunen distintas personas.

No se debe observar el recogimiento sólo en los lugares, como la iglesia, cuando se celebra la sagrada misa. También debemos comportarnos con respeto y seriedad al efectuarse una boda, pues siendo el mismo templo de Dios, no da lugar a las risas, conversaciones y críticas que se observan tan a menudo entre nosotros.

COLECCIONES DE PARIS WORTH
(Continuación)

Los trajes de noche de esta casa son más cortos por delante con una cola muy reducida, lo cual da mayor esbeltez a la silueta. Los escotes, de corte variado por detrás, denotan la tendencia a subir por delante.

Lo mismo puede decirse para los modelos de día, viéndose muchos, interesantes e inesperados detalles modifican el aspecto de varios de los trajes. Una larga capa blanca forrada de rojo parece acompañar un traje blanco que al suprimir la capa dejará ver una blusa roja que aparece debajo.

Todos los tipos de abrigos, se han usado, en forma de capas, bolero, redingotes y chaquetas sueltas o ajustadas. Un modelo muy nuevo de noche es de organdí blanco largo, con un cuello inmenso adornado con una hilera de flecos de piel de mono negro al borde de abajo y en las mangas. Los más cómodos de sports se ven de tweed y piel de cabritilla, gamuza, etc.

Las telas y colores forman un contraste precioso en vivos y alegres tonos. El negro y blanco, pan tostado, rosado y azul pálido así como los estampados se usan en crepés corrugados y cloqués o telas de dos caras. Los blancos puros se obtuvieron con el procedimiento Duco. Para por la noche se ven los tules, encajes, tafetanes y **failles** así como una tela hecha de vidrio que puede lavarse y plancharse y se usa en los trajes de tarde y noche.

Una inmensa variedad se ve en los sombreros de tela **tricot**, paja inglesa y tul. Los zapatos para tarde se llevan en charol negro, gamuza a rayas que tienen tacones cuadrados de un alto moderado y vaciado en el centro. Los de tacón alto de crepé que se usan por la noche, se adornan con tres tiras de cintas de cuero en varios colores.

Bayaderas de seda, echarpes y bolsas muy apropiadas adornadas con capullo de seda y piel de chivo y los guantes de piqué con puños almidonados o bordados en cordel se usarán al igual de colifichets en limón, organdí y organza que completan esta colección que ha gustado mucho.

CLASES DE FRANCES

La educación moderna obliga incluir en las materias principales de enseñanza el inglés y francés como los idiomas necesarios para la completa preparación del niño.

En los primeros años es cuando se debe empezar esas clases que fácilmente se aprenden, siendo entonces cuando mejor se coje el acento.

Para esto se requiere una profesora que tenga, además de la práctica en la enseñanza, una pronunciación fina y un carácter adaptable a cada persona.

Para el francés recomendamos a **Mme. Ferrán**, la conocida y acreditada profesora que durante tantos años ha ofrecido sus clases a nuestra mejor sociedad, pudiéndola llamar al teléfono M-3554.

NUESTRO PEQUEÑO OASIS

«Nuestro pequeño oasis» refugio de templanza,
algo así como un raro convenio espiritual,
en que yo me amoldara como la ductil cera
con mi pensar profundo a ese amor especial.

En que aportaras tantos anhelos ignorados
que nadie en tu camino lograra conocer,
y en que yo sablamente con ternura infinita
pondría mis sentimientos conscientes de mujer.

«Nuestro pequeño oasis» y siempre noche y día,
al conjuro divino de gloriosa armonía
unidas nuestras almas en dulce comunión,

sobre mi frente pálida tus labios dejarían
maravilloso riego de besos que serían
la antorcha que encendiera de amor mi corazón.

Esther Costales de VERDURA.

MENU DEL DIA

Almuerzo	Comida
Melón	Fruta bomba
Arroz con pescado.	Puré Condé
Civet de conejo	Pescado relleno
Macedonia de legumbres	Pastel de pollo.
Compota de manzanas	Ensalada. Helado

RECETAS DE COCINA
Riñones en vino blanco

Se limpian los riñones, picándolos en pedazos menudos. Aparte se hace un sofrito con cebollas bien picaditas y una cucharada de harina de Castilla sin dejar de batir se agregan los riñones y media copa de vino blanco, dejándolos en el fuego hasta que se ablanden.

M. R. de FONTANILLS

PALACIO

LA HIJA DEL PRESIDENTE. — Con motivo del regreso a la Habana de la hija del Presidente de la República, señora Georgina Barnet de Griendt, desfilaron ayer por la mansión palatina en horas de la tarde, numerosas personas que concurrieron a saludar y darle la bienvenida a tan distinguida dama.

EL SUB-SECRETARIO DE JUSTICIA.—Con el doctor Andrés Domingo, Secretario de la Presidencia, se entrevistó ayer el Sub-Secretario de Justicia, doctor García Cantero, a quien acompañaba el juez correccional de la primera sección doctor Vidal.

De la entrevista se trató del traslado de dicho juzgado para la casa Tejadillo y San Ignacio.

LAS AUDIENCIAS.—El Presidente suspendió las audiencias concedidas para el día de ayer.

PETICION DE PINAREÑOS.—Una nutrida comisión de las fuerzas vivas de Pinar del Río, en la que figuraban los senadores electos señores Rivero, Ferro y Justo Luis del Pozo visitaron al Jefe del Estado para solicitar del Gobierno un crédito de 10 mil pesos destinado a la reparación total de las calles de aquella capital, que fueron abiertas por el Departamento de Obras Públicas, y la concesión de un sorteo extraordinario de la Lotería Nacional para realizar trabajos de mejoramiento en la Provincia.

SUSCRIBASE Y ANUNCIESE EN EL «DIARIO DE LA MARINA»

VICHY HOPITAL
Para AFECCIONES del ESTOMAGO y del INTESTINO
Manantiales del ESTADO FRANCES

VICHY CELESTINS
AGUA DE REGIMEN DE LOS ARTRITICOS DIABETICOS HEPATICOS GOTOSOS

VICHY GRANDE GRILLE
ENFERMEDADES DEL HIGADO Y DEL APARATO BILIARIO

PASTILLAS VICHY ETAT, Facilitan la digestión. Muy agradables. Las PASTILLAS con los COMPRIMIDOS y las SALES de VICHY ETAT completan el tratamiento de las AGUAS.

Dr. M. COSTALES LATATU
GINECOLOGIA—CIRUGIA ABDOMINAL
DIAGNOSTICO: $10.00
PRADO 98. M-3472 F-4806

CRUCIGRAMAS

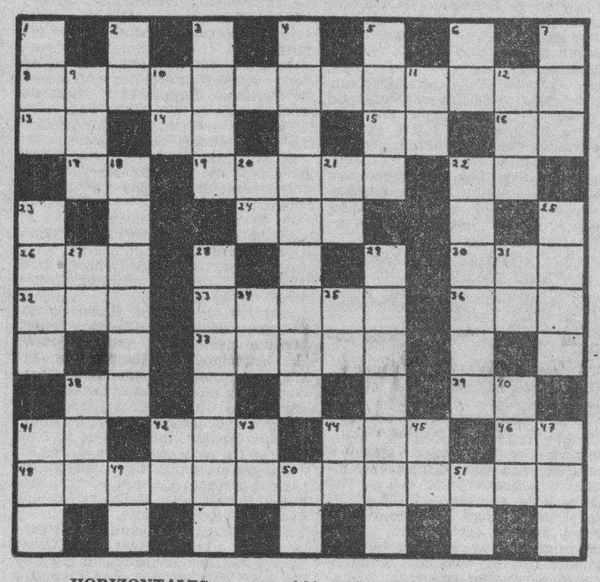

HORIZONTALES

8.—Alianza, liga, unión.
13.—Pronombre.
14.—Y o e (antiguo.)
15.—Sílaba que repetida resulta un apodo familiar.
16.—Símbolo del bario.
17.—Preposición inseparable.
19.—Plazas públicas en las ciudades griegas.
22.—Conjunción.
24.—Nombre femenino.
26.—Río de Galicia.
30.—Río de la Siberia.
32.—Movimiento convusivo habitual.
33.—Apunta.
36.—De esta manera.
37.—Provincia de Bélgica.
38.—Existe.
39.—Otorga.
41.—Especie de flecha que usaban los antiguos turcos.
42.—Voz para esforzar a los niños a que se levanten.
44.—Nombre de la e larga griega.
46.—Prefijo.
48.—Incendio.
21.—Dios del Sol.
22.—Jesuíta que ejerció gran influjo en la corte de Carlos II el Hechizado.
23.—Cuerno.
25.—Pescado lamia.
27.—Diptongo.
28.—Pieza de la armadura.
29.—Máscara para la cara (pl.)
31.—Pronombre.
38.—Repetición del sonido.
40.—Ciudad y Puerto de Finlandia.
41.—Ansar.
42.—Interjección.
43.—Río de Suiza.
44.—Terminación de infinitivo.
45.—Asociación Canaria.
47.—Rey de Wessex en la heptarquía sajona, desde 689 a 726.
49.—Sílaba que repetida resulta el nombre que se le da a un niño pequeñito.
50.—Símbolo del galio.
51.—Montaña de China.

VERTICALES

1.—Arbol leguminoso venezolano.
2.—Sobre (en inglés.)
3.—Individuo de cierta raza indígena de Filipinas.
4.—Lugar donde se hacen prácticas de navegación aérea.
5.—Vástago o vara que brota del tallo o tronco principal.
6.—Décimosexeta letra del alfabeto griego.
7.—Artículo.
9.—Animal plantígrado.
10.—Creencia, crédito.
11.—Interjección.
12.—Río de la Siberia.
18.—Embarcación pequeña (pl).
20.—Símbolo del galio.

Solución al Crucigrama anterior

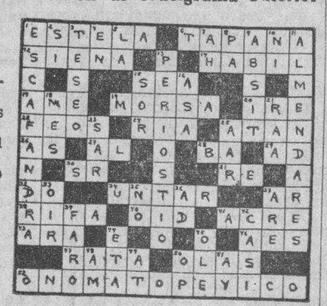

¿Donde estará él dentro de 20 años?

Lo que usted haga por su hijo hoy determinará las oportunidades para el éxito que tendrá en su vida cuando llegue al desarrollo.

De a su hijo el mejor comienzo para su salud, felicidad y oportunidad para su éxito, dándole la OZOMULSION todos los dias.

Preparada con el mejor Aceite de Hígado de Bacalao de Noruega, la OZOMULSION hace niños más robustos, ayuda a evitar el raquitismo, toses, resfriados y la anemia tropical. Enriquece la sangre, da rosadas mejillas, y como contiene los Hipofosfitos de Cal y Soda produce fuertes huesos y dientes. A los niños les gusta mucho el rico delicioso sabor de la OZOMULSION y es facilmente asimilada. En frascos grandes *que cuestan menos que muchas de las emulsiones ordinarias.* En todas las farmacias.

OZOMULSION
Para niños más saludables

MATANCERAS

BAJO LOS HIELOS DEL NORTE.—Una linda matancera.

Coralia Soler, la encantadora jeune fille, que falta de esta ciudad desde hace algún tiempo, me envía la interesante foto en que la acompañan dos graciosas americanitas alumnas, como ella, del «Georgia Vacational and Trades School», en uno de esos días de febrero, en que la albura de la nieve viste de blanco aquellos campos del magnífico plantel educacional del que es huésped.

Las incontables amistades de Coralia Soler admirarán complacidas este interesante reflejo de lo que, a pesar de la corta distancia que nos separa, hay entre un día de febrero en Matanzas y en Georgia.

Mientras nuestras campiñas lucen el lozano verdor de nuestro delicioso clima, las sabanas norteñas se cubren como de galas nupciales, en un grandilocuente poema de infinita blancura.

NOTA DE SPORT.—Los desafíos de mañana.

Viene el gran team de Hershey a medir sus fuerzas con una novena matancera en que se han alistado las principales figuras del base ball en esta ciudad. Se celebrará este encuentro en Matanzas.

Y allá, en las alturas de Simpson, se batirán los muchachos que defienden la bandera de la Escuela de Artes y Oficios «Tirso Mesa», de Colón, con los players de la Escuela Superior.

Están de enhorabuena los fans del rey de los deportes.

EL BAILE DEL CASINO.—En la noche del sábado.

Penúltimo de la temporada carnavalesca, es ese para el que abrirá sus salones mañana, la prestigiosa sociedad que preside don Eudoro Alba.

Baile de máscaras, al que seguirá, al siguiente día, la matinée infantil para la que existe entusiasmo grandísimo entre la chiquillería.

Sé de numerosos niños que lucirán preciosos trajes de fantasía en ese baile, caracterizando tipos y personajes de la historia.

Termina la temporada de Momo en el palacete de España, con el baile del día 21, epílogo de la sucesión de fiestas magníficas que ha ofrecido la directiva actual a sus innúmeros asociados.

A bailar mañana en el Casino irán las comparsas de chinas del Liceo, y la que luciera tan lindos trajes de tul negro, en el baile de piñata, de dicha institución.

UNA BODA EN LA HABANA.—De novios matanceros.

Acaban de contraer nupcias en la capital, la distinguida señorita Malvina Gutiérrez Bacot, sobrina de aquella gran Malvina Cruzat de Heredia y el joven Rubén Díaz Irízar, hijo del que por tantos años fué director del Instituto matancero el doctor Eduardo Díaz.

Es hija, la fiancée, del ingeniero del departamento de Obras Públicas del distrito, Miguel Gutiérrez y López Silvero.

Apadrinaron a esos novios, de cuyo enlace levanta acta tan deteallada en sus notas de «El Republicano», el compañero Alfonso, la señora Adela Fernández Ruvalcaba viuda de Rojas y el señor Miguel Gutiérrez.

Como testigos de los contrayentes rubricaron el pliego el ex presidente del Supremo, doctor Juan Gutiérrez Quirós, el doctor Luis Ross, los señores Enrique Pérez, Ricardo Edelman e Hilario del Castillo.

La unión de esos dos apellidos funde en una nueva estirpe a dos de las casas más distinguidas de las sociedades de Cárdenas y Matanzas.

Sean felicísimos Malvina y Rubén.

EN EL CARMEN.—Atracción fervorosa.

Grande e inmenso el interés que han despertado entre los fieles yumurinos las misiones que vienen celebrándose en el templo de los reverendos padres Carmelitas Descalzos, en Maceo y 24 de Febrero.

Desde el 10, que se iniciaron los sagrados oficios religiosos, precursores de la gran fiesta a San José, se ve a diario aquella iglesia colmada de familias que asisten a la misa de la mañana y a la exposición del Santísimo en horas de la tarde.

Para el día 18, festividad del glorioso patriarca, hay combinado un programa que superará a cuantos se han confeccionado en años anteriores, para mayor realce de esta festividad, una de las principales de la Iglesia Católica.

Los reverendos padres José Luis de Santa Teresa y Juan de la Cruz que dirigen estas fiestas, están agradecidísimos al pueblo matancero por la cooperación que les prestan a sus piadosas iniciativas.

UN HOMENAJE.—Al secretario de Comunicaciones.

Para el día 22 del corriente marzo se ha fijado el banquete que se ofrecerá en las alturas de Monserrat al señor Francisco Gómez, hoy al frente de la cartera de Comunicaciones, en cuyo departamento ha introducido mejoras tan prácticas, tan útiles, que demuestran bien claramente su perfecto conocimiento y dominio de ese sector en el que ha laborado por espacio de muchísimos años, logrando alcanzar por sus propios méritos, la altísima posición que hoy desempeña.

Al homenaje de ese ilustre hijo de Matanzas, concurrirán todas las clases sociales matanceras que, apenas bosquejada la idea, se han apresurado a adherirse a acto que entraña justicia tanta y premia méritos tan relevantes.

Los empleados del departamento de Comunicaciones ofrecerán ese mismo día a su competente jefe un cocktail de honor, y el consejo directivo de la Zona Franca, por la que tanto ha laborado el Sr. Francisco Gómez, le tributará un cálido recibimiento.

Acompañarán al secretario de Comunicaciones en su visita a Matanzas, otros miembros del gabinete del doctor Barnet.

ELISA DE LA CONCHA.—Regresa a España.

Después de una breve temporada en Matanzas, junto a su señora madre y a su hermano el joven y prestigioso galeno, hace sus preparativos para retornar a Madrid la bella, elegante y gentilísima dama.

Embarcará el 20 del corrien Elisa de la Concha, para unirse a sus hijos que quedaran en la Villa del Oso y el Madroño, al cuidado de su primogénito, el apuesto jovencito Luis Socarrás y de la Concha.

Se despide Elisa en estos días de sus amistades, que son tantas en la sociedad del Yumurí.

FIESTA DE ARTE.—En «Sauto».

El maestro Ernesto Lecuona—inspiración siempre en ebullición y espíritu siempre en movimiento—se despedirá de la sociedad matancera el 19 de marzo, con un gran festival, por embarcar para la República Argentina, donde se propone actuar por todo lo que resta de año.

Con Ernesto Lecuona vendrán ese día a Matanzas—el jueves próximo—cantantes del rango de Caridad Suárez, Miguel de Grandy y el violinista Virgilio Diago y «Bola de Nieve».

Las lunetas para esta fiesta cuestan 50 centavos, si son separadas antes del miércoles, elevándose su precio a 70 centavos para las que vayan a taquilla.

Todo cuanto últimamente ha deleitado a los habaneros asiduos a las fiestas artísticas del maestro, figurará en el programa que ha de desarrollar en la noche del próximo día 19 de marzo, en «Sauto».

A Eduardo Alfonso pueden dirigirse para la reservación de localidades, los que se propongan gozar de esas horas de exquisito arte.

EN VIAS DE REALIDAD.—Un hermoso proyecto.

Me refiero al de los profesores del colegio «Arturo Echemendía», que han firmado ya contrato con los Tamargo, por el arrendamiento de su hermosa quinta de la Playa, para instalar en ella la colonia de vacaciones, de que hablé en pasados días. Tienen ya en donación la primera caseta, que ha de llevar el nombre de unos prestigiosos comerciantes de esta plaza, que tienen su casa de banca en la calle de Independencia, y por todos los ámbitos de la ciudad, diseminadas las distintas industrias de que son principales accionistas.

Esas casetas al borde de la carretera, constituyen un anuncio para el comercio, y prestan al mismo tiempo un servicio de utilidad a la juventud, que con nada se paga.

El doctor Dihigo, Julio César, con Carlos Solomón, profesor de cultura física del colegio «Arturo Echemendía», me visitan para decirme que a la primera caseta donada, seguirán otras tres, que industriales muy preeminentes de la población han ofrecido a ellos.

Floor de basket, terrenos para pelota, courts de tennis, y la vecindad del mar, con la hermosa playita del Tennis frente por frente a esa quinta, colócanla en situación única para el fin que se la destina ahora.

Nuestra enhorabuena a esos entusiastas educadores, que no desmayan en su afán de elevar la academia de que son profesores, a la altura que el preclaro nombre del varón ilustre, que lleva, correspóndele y merece.

LA SEÑORA DE MORENO.—Flérida Boscowitz.

Está ya de regreso de su triste viaje a la Habana, a donde fuera con motivo del fallecimiento de la señora del doctor Portilla, la inolvidable Mallita Lavastida.

Caso de tristeza infinita es el de la desdichada dama, que tan joven todavía ha sido arrancada al calor de sus hijos, al amor del amante compañero y al cariño y al afecto de su inconsolable madre, la gran dama Rosa Trelles y Govín.

Murió Mallita en pleno conocimiento y pidió ella misma los auxilios espirituales que tanto la confortaron en el duro trance de su paso de una vida a la otra.

Las exteriorizaciones que de toda la sociedad matancera han recibido los deudos de la extinta dama, son tantas, que bien puede decirse que el reflejo de la pena inmensa que aquí causara esa gran desgracia, se ha reflejado ya en cartas, ya en telegramas, en aquella casa de la calle 2 número 6, en el Vedado, donde de tanto se añora a la mujer excelsa que se nos fué.

Manolo JARQUIN.

M.E.C.D. 2016

VIBOREÑAS

BODA NOTARIAL.—Ante el Notario Público doctor Hernández, han contraído matrimonio, la gentil y muy graciosa figulina Dinorah Díaz y Jogiar y el estimado joven Isidoro Pedraga, y por haber sido en absoluta intimidad sólo la presenciaron sus familiares y más allegadas amistades.

Fueron testigos por Dinorah: El señor Secundino La Rosa y el cumplido y muy querido compañero Mario García San Pelayo.

Firmaron el acta por Isidoro: Los señores Alberto Núñez y Luis de los Santos.

Para los nuevos y dichosos esposos Díaz-Pedraga, son dedicados mis rotos porque en su nuevo estado sea inquebrantable su felicidad.

RECIBO INTIMO.—Aunque así pensó celebrarlo la linda figulina Aurea Mestre Herrera, la trigueña de arrogante belleza, vióse su residencia muy concurrida por sus numerosas amistades, que no quisieron dejar de felicitarla en sus días personalmente, y en horas de la tarde hasta después de las ocho de la noche permanecieron al lado de Aurea y de sus familiares, siendo objeto de muchas y delicadas atenciones y obsequios, recibiendo a su vez la gentilísima festejada muchas demostraciones de afectos y muchos y valiosos presentes.

Entre sus amiguitas estaban: Marianita y Lolita Gómez, Gloria Martínez, Regina y Ada López Mesa, Martinita Alvarez, Herminia Rodríguez, Adela Godoy, Lidia Carbonell, Isabelita Arango, María Antonia Vidal, Araceli Vidal, Silvia Soler, Isela López, América, Bebita y Adelfa Fernández, Panchita Hernández, Emilia Nieto, Chela y Cucusa Ramos.

Olga e Hilda Esnard, Mira Riego, María Luisa y María Antonia Rizo, Adelita Rojo, Hortensia Martínez, Ana Ledo, Dulce María Melero, Virginia Sánchez, Aurora Poey, Celina Poey, Mercy Rico, Margot Fornos, Elena y Rosita Marrero, Adelaida López, Conchita y Consuelito Pérez, Josefina Martínez, oZila Comas, Ada y Alicia Pernas.

Reitero mi felicitación a tan bella viboreña.

RECIBO BAILABLE.—Lo ofrecen esta noche a sus amistades los apreciables esposos señora Arabia Tabares y el señor Raúl Esparza, padres de la gentilísima figulina Raquel Esparza Tabares, que hoy celebra su cumpleaños.

Muy concurrida ha de verse por sus relaciones sociales, su elegante residencia de la calle Santa Emilia y Presidente Gómez.

Una vez más felicito a mi bella amiguita Raquel, a la que deseo la más venturosa vida y muchos y dichosos años.

EN SU HOGAR.—Ya ha regresado a él la joven y bella dama Hilda Rodríguez Vilaplana, amada esposa de mi querido conterráneo «Perucho» Mirabal, después de su feliz alumbramiento en «Damas de La Purísima», en la que vino a este mundo un hermoso varón fruto de sus amores.

Mi enhorabuena es de nuevo reiterada, muy cariñosamente a Hilda y a «Perucho»», extensiva a los complacidos abuelos, mis queridos consuegros señora Amada Vilaplana y Aniceto Rodríguez Trespalacios, deseando que siempre vean muy dichoso a su hijo y nieto.

BAILE DE DISFRAZ.—Gran animación existe para asistir esta noche al que celebra el prestigioso Club «Cubaneleco» que preside el clubman Mr. F. G. Frenger, habiendo prometido asistir varias comparsas, y con un programa bailable que empezando a las diez terminará por la madrugada.

El edificio lucirá una brillantísima iluminación y un original y elegante decorado alegórico del Carnaval.

ASOCIACION DEPORTIVA CUBANA.—Es en mi poder la invitación que he hecibido del atento amigo Presidente de esta Asociación, para el baile de sala que se celebra esta noche en sus salones Colón número 35, con dos buenas orquestas, a las nueve en punto.

Gracias doy al señor Fernando Lobeto Jr. por su cortesía.

SEÑORITAS NINA Y NENA RIUS —Recibida sus cariñosas líneas, a ellas sabré corresponder y a tan bellas amiguitas, las que pronto tendrán en su poder lo que de mí han interesado, y que me demuestra la buena amistad que me profesan.

Ya vuestro «encarguito» lo tenía preparado, mandado a hacer expresamente.

SEÑOR LEANDRO MENENDEZ.—De días hoy el estimado amigo y convecino, esposo de la bondadosa dama Piedad Boada Padrón, en cuyo hogar son las soberanas principesitas sus adoradas hijas «Mimita» y «Cusa».

Vénse impedidas de recibir a sus amistades, a las que así dejo advertidas.

Muchas felicidades deseo al buen amigo Leandro.

CUMPLEAÑOS.—Doce años cumple la hermosa muñeca María Cristina Josefina, hija amantísima de los apreciables esposos señora Josefina del Río y Pérez y el atento amigo señor Armando Izquierdo González.

«Nana», así nombrada cariñosamente tan linda amiguita, será hoy muy halagada por sus familiares y amistades, y ella que es una mujercita poseedora de envidiables dotes sociales, a todas obsequiará esta tarde espléndidamente.

Yo la felicito muy expresivamente, deseándole el cumplimiento de incontables y muy dichosos años de sonriente vida.

CULTO CATOLICO.—Lo celebran a las nueve de la mañana en la Iglesia de Jesús María las damas y señoritas Esclavas del Glorioso Nazareno, con misa cantada dirigido el coro por el laureado Maestro Don Rafael Pastor.

Ocupará el púlpito el gran orador sagrado Rvdo. Padre Rector de los Escolapios de Guanabacoa, que todas desean escuchar de nuevo.

Invitan a sus amistades las distinguidas señoras Carmen Ordóñez de Raphel, Nena Grau de Aponte y Bertha Puig Fernández de Velasco.

MUY RETRASADAS.—No me cansaré de hacerlo público.

La «terquedad» de muchas apreciables personas, (que para mí no pueden dejar de serlo porque sean «tercas», y yo lo soy apreciándolas) que me remiten muy retrasadas sus noticias, son la UNICA CAUSA de no poder complacerlas.

Yo estuve el miércoles por la mañana en esta redacción, parece que después se depositaron en mi buzón las atentas invitaciones de los apreciables señores Rafael Gutiérrez, Secretario de Correspondencia del Club Montejo, y señor José Caldas López, Presidente de la Decana Sociedad del Pilar, para sus fiestas de ese mismo día.

Volví el jueves, ayer, y ya era tarde para referirme a dichas fiestas, ni siquiera para hacerlo constar, porque yo traigo hechas las «Viboreñas», y no tenía lugar disponible.

Sabiéndose, desde luego, las fechas, comunicármelas a última hora da por resultado que no puedo ser complaciente.

Conste una vez más así, y sigo siendo ferviente devoto de Job...

COLEGIO ESTRELLA.—He recibido el interesante programa de la fiesta que el domingo, en Campoamor, a las 9 a.m., celebrará la Asociación de Alumnas y ex-Alumnas de ese gran Colegio de mis admiradas amigas las doctoras señoritas Felicia Guerra y Mercedes Sirvén, el que daré a conocer mañana.

Pero no podré asistir, porque no tengo invitación alguna.

ENRIQUE BERENGUER. — Ayer tarde y en el vapor «Florida», embarcó con dirección a Miami, mi querido y buen amigo, el popular clubman Enrique Berenguer, con un grupo de amigos norteamericanos, con los que seguirá viaje hacia New York.

Viaje de placer, que aprovechará Enrique, para impulsar más la activa campaña que en pro de Río Cristal, su favorecido y predilecto edén de la carretera de Rancho Boyeros, realizan en aquellas playas amigos a quienes se encuentra íntimamente ligado.

Río Cristal, permanecerá abierto durante su ausencia, quedando al frente del mismo, el joven Pepe Menéndez, su maitred-hotel, siempre atento y muy cortés, con los asiduos concurrentes a aquel bello paraíso.

Lleve el caro amigo un feliz viaje.

Urbano del CASTILLO.

Ref. U.S. Pat. Off

Una vez más Unas Cuantas Puntadas lo hacen Todo!

"INTER-LUDE"

para dar Bonito y Redondeado Realce y Apoyo

Para lograr una bonita y clásica redondez de contorno Maiden Form ha creado el brassiere «Inter-Lude» que, con costuras circulares, da firme realce y apoyo, con una pequeña separación entre los bustos. Hechos en modelos sencillos o con bandas de 2, 4 o 6 pulgadas para el diafragma.

LAS CREACIONES «MAIDEN FORM» SE VENDEN EN LOS PRINCIPALES ESTABLECIMIENTOS

Maiden Form Brassiere Co., Inc. New York, N. Y., U S A

Ninguna es legítima sin esta etiqueta

Maiden Form BRASSIERES

GIRDLES • GARTER BELTS

MUSICA Y MUSICOS

DE OTROS LARES.—La prensa soviética ataca la música del compositor ruso Dmitri Shostakovich.

La Unión de Compositores del Soviet, se reúne para apoyar y mantener la condenación que de la obra de Shostakovich hace la prensa y acuerda extenderla a otros compositores «de ideas formalistas, basadas en concepciones musicales burguesas». Son ellos, Popoff, Mossoloff y Litinsky.

El resultado ha sido la supresión en el repertorio de los principales teatros de Rusia, de la ópera compuesta por Shostakovich, titulada «Lady Macbeth de Mzensk», obra que se ha representado mucho en Europa, (en diversas ciudades norteamericanas: Cleveland, New York, Filadelfia, también se ha escuchado) después de ser «aclamada» por los críticos del Soviet como la creación de un «Super-Wagner»! (?)

El teatro Bolshoi, canceló la producción de un Ballet del propio Shostakovich. Según Harold Denny, en cable desde Moscú al «New York Times», Shostakovich resulta la primera «víctima» de la reacción repentina del Soviet, contra toda tendencia modernista o «Leftist», (izquierdista) en lo que atañe al arte. La literatura, escultura, pintura y el drama que siguen dicha escuela, también son condenadas. Los cargos que se hacen a Shostakovich, según publica el «Komsomolskaya Pravda», órgano de la Liga Juvenil Comunista y uno de los que se pronuncia con más saña contra Shostakovich son que: «su música es antisoviética, dañina, excéntrica, disonante, sin valor y «Leftist», en la que los fragmentos melódicos se resuelven siempre en un conjunto de aullidos y alaridos».

«Pravda» clama por música como la de Tschaikonsky, Moussorgsky, Glinka y Rimsky - Korsakoff, dice Mr. Denny, con melodías que se «peguen al oído». Las «contorsiones y triquiñuelas» utilizadas por los que llaman «Leftist», no tienen relación alguna con el comunismo, prosigue Denny, sino que, al contrario, su raíz descansa en el formalismo occidental de la burguesía insignificante».

Se rumora en Moscú que el origen de este cambio súbito en la crítica, no ha sido otro que el resultado de la asistencia a una representación del ballet de Shotakovich «Limpid Stream» del Secretario General del Partido Comunista Josef V. Stalin y del «Commissar» de los Ferrocarriles que salieron del teatro muy disgustados con lo que «vieron y oyeron»!..,

Y, hasta aquí, sin más comentarios, aunque bastante hay por donde cortar.

EL TEATRO REGIO DE TURIN —Fué destruído por las llamas el famoso teatro de la ópera de Turín, que tantos estrenos y grandes acontecimientos artísticos viera realizar en su vasto escenario.

MELCHIOR Y TRISTAN.—Johnson, «general manager» del Metropolitan, obsequió con una corona de laurel decorada con cintas con los colores daneses al excelente tenor Lauritz Melchior.

Motivo: El 14 de febrero, Melchior cantó por la centésima vez el role de Tristán, en la ópera wagneriana.

STRANSKY.—Josef Stransky, admirado director de orquesta, que durante varias temporadas estuvo al frente de la Filarmónica de Nueva York, acaba de fallecer en dicha ciudad. Era un músico excelente y muy modesto.

NUESTROS CONCIERTOS. — En «Martí», el domingo, día 15, a las diez, el concierto de la Orquesta Sinfónica dirigida por Gonzalo Roig con Alfredo Levy, pianista, interpretando el Concierto No 1 en La menor del malogrado compositor americano Edward Mac Dowell.

N. B.

CLAUSURA DE POZOS.—Recibió ayer el Jefe de Sanidad una comunicación del Secretario de Gobernación informándole haber dispuesto que por el Supervisor Militar de Colón, cooperase con el Jefe de Sanidad Local a la clausura de todos los pozos de agua de la población, así como que supriman las tomas de agua clandestinas, con vista de la existencia de un acueducto en buenas condiciones.

CUTIS SEDUCTOR

Hinds presta admirable ternura, entona y protege el cutis...porque es líquida y penetra mejor. Usela cada mañana y noche.

Rechace imitaciones

DESPABILE LA BILIS DE SU HIGADO...SIN USAR CALOMEL

y saltará de su cama sintiéndose "como un cañón"

Si usted se siente deprimido y amargado, disgustado de la vida, no se trague grandes cantidades de purgantes salinos, aceite mineral u otros laxantes o purgantes fuertes, creyendo que en un instante se animará y se sentirá rebosante de alegría.

No hacen más que evacuar el vientre. No acabarán con la causa del mal. Usted se siente pésimamente porque su hígado no derrama todos los días en los intestinos un litro de jugo biliar.

Si ese jugo biliar no corre libremente, no se digieren los alimentos. Se pudren en el vientre y forman gases que hinchan el estómago. Se siente mal gusto en la boca y el aliento es fétido. La piel se cubre de erupciones. Le duele la cabeza y la vida es un martirio. Se le envenena todo el organismo.

Nada hay como las famosas y eficaces PILDORITAS CARTERS PARA EL HIGADO para hacer correr libremente ese litro de jugo biliar y hacerlo sentir a usted "como un cañón". Contienen extractos vegetales, suaves e inofensivos, maravillosos para hacer correr libremente el jugo biliar. Pero no permita que le den simplemente píldoras para el hígado. Exija las Píldoritas CARTERS para el Hígado, famosas por sus cualidades saludables. Fíjese en que la etiqueta lleve el nombre CARTERS. De venta en todas las farmacias. Precio 30 centavos. Agentes Exclusivos para Cuba: Adolfo Kates & Hijo, Aguacate 118-120, Habana.

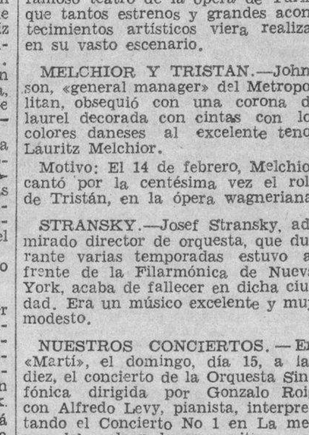

CRONICA HABANERA

LA SEÑORA DE STEINHART

Traemos hoy a nuestra crónica, complacidos, el retrato de la señora Lillian Krueger, encantadora esposa del conocido caballero Frank Steinhart Jr.

La joven dama disfruta de muchas simpatías en nuestros más exclusivos círculos sociales y en la colonia norteamericana.

Reciba un saludo del cronista.

LA FIESTA DE ANOCHE. —Muy lucida, animadísima, la fiesta que se celebró anoche en la finca «San Luis» en el Wajay, bellísima posesión campestre del distinguido matrimonio Luis M. Santeiro y Mercedes Crusellas.

Tratábase de un asalto de mamarrachos, que constituyó una agradable sorpresa para los señores de la casa y para sus familiares.

Fué organizado por la señorita Odette Kohly y Maragliano, tan gentil y tan graciosa, secundada por un grupo de sus amistades.

Se llevó a efecto la fiesta en una hermosa explanada situada al lado de la magnífica piscina de la finca, rodeada de un frondoso arbolado, cuyas bellezas naturales se realzaban poderosamente con una iluminación brillantísima de farolitos y reflectores diseminados por los jardines.

El baile, amenizado por la magnífica orquesta Don Raymat que fué celebradísima, se desarrolló en la mayor animación hasta bien entrada la madrugada.

A las doce se sirvió un rico buffet.

Y durante toda la noche permaneció abierto un bar, en el que se hacían toda clase de cocktails.

Un grupo numeroso de señoritas destacábase entre la concurrencia.

Lucían, al igual que los jóvenes, originales y simpáticos disfraces, que contribuyeron grandemente a la alegría reinante.

Entre las señoritas anotamos las siguientes:

Adriana Maduro, Guida Morales, Alicia Menocal, Beba Suárez y la linda Flora María Lamar.

Rosita, Margarita y Enita Raynerí, tan encantadoras.

Angelita López Oña, Sarah y Josefina Giménez, Lily Chabau, Ofelia Bernal, Carina de Posada, Elena Alfonso y Sylvia y Mari de los Reyes.

Odette Kohly presidiendo este grupito encantador, Georgina Zayas Bazán, Loló Goytizolo, Corita Sánchez Agramonte, Hortensita Colás y Beba Montero.

Gladys Hernández.

Julia Sorzano.

Zeida del Portal.

Elena Franca, Cuca Valiente, Graciella de Varona, Carmelina de Cárdenas, Martha Sánchez Barraqué y Ada Armand.

Josefina y Anita Seiglie, muy bonitas.

Teté Fernández Selles. Isabel Galdós, Consuelito Finlay, Patricia Delgado, Ofelia López Bosque, y la encantadora Bertha Gutiérrez.

La bella Ohilda Touzet.

María Teresa Freyre, Lolita y Alicia del Valle, María Teresa Alonso, Rosa Valenzuela, Matilde Menéndez, María Luisa Bilbao, Minita Pérez Chaumont, Julia García y Teresa Pujals.

Silvia Tolón y Hortensita Scull.

Los jóvenes.

En primer término los dos de la casa, Luis Santeiro y Ramón Antonio Crusellas.

Manolo de la Cruz, Luis Weaver, Pancho Miranda, Manolo Touzet, Moñino de Armas, Arturo Goudie, Rafael de la Sierra, René Rocha, Pablo, Paco y Antonio Mendieta, Marcos Kohly, René de Solo, Rosendo Espí, Pedro Alonso, Juan Luis Bilbao, Tony Montoto, Mosquito de Armas, Enrique Sánchez, Emilio Roelandts, Ricardo Suárez, Guillermo y Waldo Salazar, Emilio Azcárate, Manolo Bustamante, Sammy Tolón, Alberto Morales, Pedro Du Quesne.

Jorge Galdós.

Manolo Santeiro, Andrés Urrutibeascoa, Roberto Machado, Víctor Zevallos, Mario Salcedo, Jorge Casteleiro, Armando y Mario Castellanos, Roberto Vieites, Ernesto Fernández, Oscar Tellería, Manolín Menéndez, Panchito Hernández Recio, Harry Fanjul, Andrés Pérez Chaumont, Eddy Busquet, Urbano Godoy, Frank Figueroa, Julio Forcade, Armando Mayoz, Alfredo de Castro, Ramiro Alvarez Pedroso.

Y este cronista.

SAN LEANDRO.—En la festividad del día cúmplenos saludar primeramente al estimado amigo Leandro Mejer, distinguido clubman y corredor de azúcar muy bien relacionado.

También saludamos al coronel retirado del Ejército Leandro de la Torriente y a su hijo, el simpático joven Leandro de la Torriente y Morales.

Y a los señores Leandro Llambí, Leandro Rionda y Leandro Robaina.

MARIA LUISA MENOCAL.—Por la vía de la Florida ha llegado ayer a nuestra capital la bella y gentilísima señorita María Luisa Menocal y Valdés Fauli, tan querida en nuestra sociedad.

Viene la señorita Menocal procedente de Nueva York, donde disfrutó una temporada, huesped de los distinguidos esposos Manolo Gómez Wadington y Guillermina García Montes.

Reciba nuestra bienvenida.

CARMITA GARCIA MONTES. — En la Clínica de Reyes será sometida en la mañana de hoy a la operación de las amígdalas, la bella y graciosa señorita Carmita García Montes y Silva, perteneciente a nuestra juventud elegante.

Dicha operación será practicada por el joven y notable especialista doctor Abelardo Codinach.

Un pronto restablecimiento le deseamos a la paciente.

BAUTIZO.—En la tarde de ayer se llevó a efecto en la Iglesia Parroquial del Vedado, el bautizo de un lindo niño, primogénito del doctor Eugenio Cantero Jr. y de su bella esposa Adriana Martínez.

Eugenio, Juan, Daniel fueron los nombres impuestos al neófito.

Actuaron de padrinos sus abuelos, el doctor Eugenio Cantero y la gentilísima dama Adolfina Valdés Cantero de Martínez.

Después de la ceremonia, a la que asistió exclusivamente un grupo de familiares, se trasladó la concurrencia a la residencia de los padres del neófito, donde fué servido un espléndido buffet.

DE REGRESO.—Zoila Rosa Mulet, la bella y distinguida esposa del doctor Aurelio Fernández Concheso, Ministro de Cuba en Alemania, regresará a la Habana el próximo domingo.

La señora de Fernández Concheso viene a bordo del vapor «Iberia», que atracará en nuestro puerto en horas de la mañana.

EL ESTRENO DE HOY.—En el «Auditorium».

Para sus tandas elegantes de hoy señala el gran teatro «Auditorium» del Vedado un gran estreno.

Trátase de la magnífica película musical «La Rosa del Rancho», interesante y original producción que marca el debut en el cine de la encantadora soprano del Metropolitan Gladys Swarthout.

Con ella colaboran en esta cinta John Boles, Charles Bickford, Grace Bradley, y H. B. Warner.

Tema para la crónica.

HONRAS FUNEBRES.—El martes próximo, a las nueve de la mañana se celebrarán solemnes honras fúnebres en la Iglesia Parroquial del Vedado en sufragio del alma del señor Alfonso Albacete, de cuyo sensible fallecimiento se cumple el primer mes.

Dichas honras han sido dispuestas por su viuda, la señora Dulce María Lima, la que invita a sus amistades en unión de su hija Olga.

VIAJEROS.—El señor Guillermo Gazitúa, Cónsul general de Chile y su encantadora esposa, Emmita de Vries, embarcan el día veintinueve del corriente.

El joven matrimonio que de tantas simpatías goza en nuestra sociedad, embarca definitivamente para Chile, trasladados por el Gobierno de su país.

BANQUETE HOMENAJE. — Esta noche, a las nueve, se celebrará en el bellísimo Casino Deportivo de la Habana un banquete homenaje que le ofrecen al doctor Emilio Gaspar Rodríguez, Secretario del Trabajo, sus amigos y compañeros, con motivo del primer aniversario de su toma de posesión y su eficiente labor al frente de la Secretaría.

Será un acto de franca camaradería, que resultará lucidísimo.

EN EL HOTEL NACIONAL.—En su apartamento privado del Hotel Nacional ofrecieron anoche una comida los jóvenes y conocidos esposos Harold Hay Staff y Rita Allie Betancourt.

Fué en honor del Embajador de los Estados Unidos, el Excmo. señor Jefferson Caffery.

El grupo selecto de comensales tomó asiento en una hermosa mesa, que decoraba una linda corbeille de flores.

Se sirvió un menú exquisito.

(Continúa en la página SIETE)

Trajes de Piqué para entretiempo

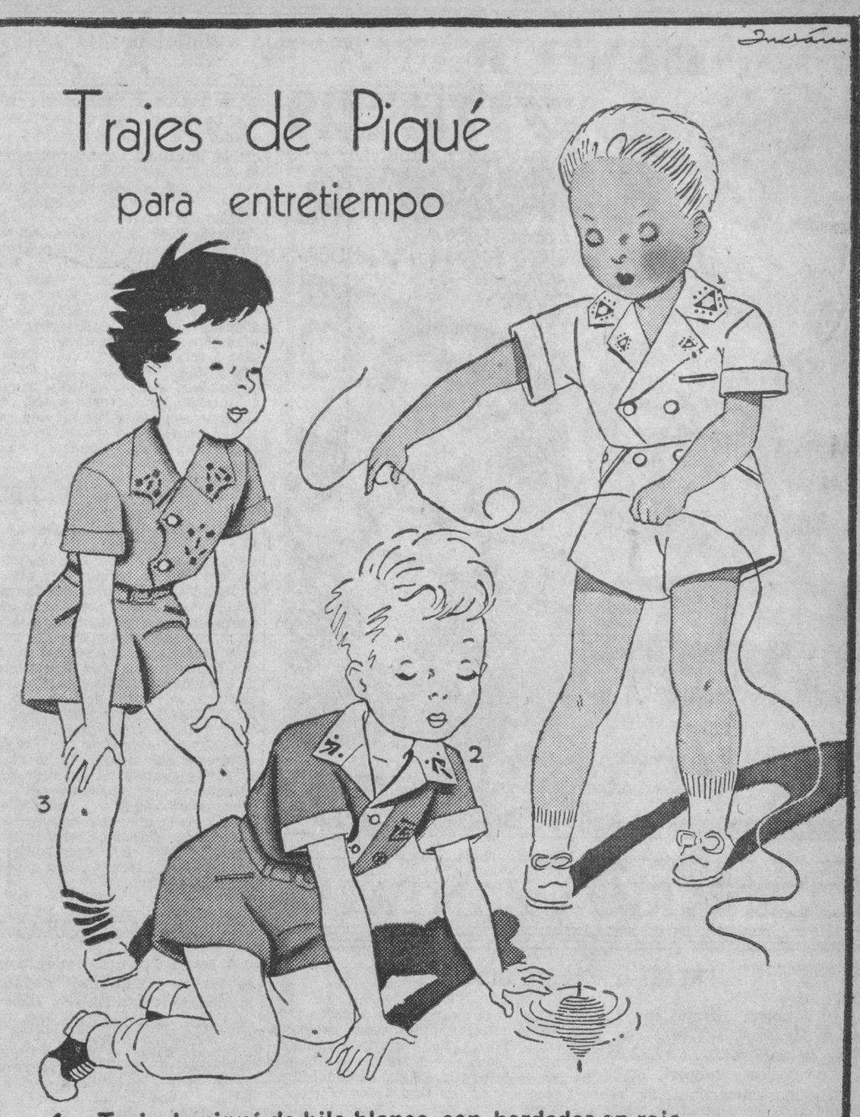

1. - Traje de piqué de hilo blanco, con bordados en rojo, pastel, verde, etc., y finos botones de nácar. De 1 a 7 años, ... $2.25

2. - De piqué en los colores pastel, salmón, maíz, verde, rosa, etc., con bordados. De 1 a 7 años, ... $2.35

3. - De piqué muy fino, en siete colores de moda, con bordados en colores garantizados. De 1 a 7 años, $2.45

El día 19, San José. Obsequie a Pepito con uno de estos preciosos modelos en piqué.

LA FILOSOFÍA

GUANABACOA AL DIA

DEL CAMPEONATO.—En la noche del miércoles dió comienzo la segunda vuelta del campeonato de Hand-Ball que viene celebrándose de forma brillantísima, en la Cancha de la novel sociedad «Alianza Juvenil».

En el cual toman parte el Liceo Artístico y Literario de la Villa, Casino Español, Alianza Juvenil, Escuelas Pías de Guanabacoa y Círculo de Jóvenes de los Caballeros de Colón.

Mucho público presenció la segunda etapa de esta justa deportiva, prevaleciendo siempre las lindas y graciosas damitas, así como sugestivas damas.

Dando con ello la nota alegre y simpática de estos encuentros.

Bello espectáculo.

El primer partido fué jugado entre el Liceo y los del «Círculo de Jóvenes», perdiendo «Los Eléctricos» por trece tantos de ventaja.

Estos muchachos que en la primera vuelta destronaron al Liceo del lugar de honor, dejando en él, al Casino Español, venían con la mala intención de ganar nuevamente su segundo encuentro con la fuerte pareja de Alvarez y Gumá, pero éstos percatados de la mala intención de los muchachos, se posesionaron de una buena ventaja y no los dejaron acercar ni un solo momento, ganándoles con anotación de 30 x 17.

El segundo partido de la noche resultó muy movido y de muchos empates, a veces parecía que el Casino Español le ganaría a la Alianza Juvenil o vice-versa.

Pues en él hubo de todo; sobresaliendo siempre las buenas jugadas.

No pudiendo pasar los del Casino del tanto 28.

Muguerza, el zaguero-presidente, está demostrando que con él hay que contar desde que juega con espejuelos.

Aranita, el delantero rey del «tramo corto» se lució mucho en este partido donde pudo demostrar sus condiciones championables, debido a las medidas tomadas con el público que presencia estos partidos, dejándole el campo libre para que pueda desarrollar su juego de dos paredes.

La pareja del Casino está confiada en su triunfo, y va en esta segunda vuelta con inmejorables condiciones de quedar entre los primeros, para en caso de perderla discutir el primer lugar en la serie de tres juegos, y aun perdiendo la quedaría siempre en el segundo lugar.

Esto no debe tenerse en cuenta por Adriano Calvo y Rodolfo Suárez, ellos deben luchar, si quieren no discutir en esa serie de tres juegos quién es quién en el campeonato.

Rodolfo Suárez no debe dejar sólo a su compañero Adriano Calvo toda la labor del partido, debe entrar en juego, al igual que Calvo no debe hacer él sólo el juego.

En esa forma no ganarán nunca más ningún partido.

Suárez parece ha perdido alguna efectividad en su saque y parte de la «pimienta» que había adquirido, cuando dió comienzo el campeonato.

Hoy juegan: Caballeros de Colón vs. Escuelas Pías. Casino Español vs. Liceo de Guanabacoa.

Si Vázquez y Verita desarrollan el mismo juego que en la noche del miércoles, deben ganarle a los escolapios.

De el Casino Español y el Liceo, depende del saque de Domingo Alvarez y el juego que desarrolle Rodolfo Suárez, si éste defiende a su compañero, deben ganar.

MEJORADO.—El doctor Saturnino Martínez Leyro, encuéntrase bastante mejorado de la enfermedad que lo tiene recluído en sus habitaciones particulares.

Es de esperar que pronto lo veamos nuevamente hecho cargo de su numerosa clientela, hoy atendida por su hermano el doctor Pedro Martínez Leyro.

Reciba el distinguido enfermo mis congratulaciones por su mejoría y los mejores deseos por su restablecimiento.

EXPOSICION.—Está llamando poderosamente la atención la Exposición de Calzado, que para la temporada de verano, hace en una de las vidrieras de la elegante tienda «Los Precios Fijos», la conocida marca «Ingelmo».

Es realmente curioso ver como se perfecciona la industria cubana en todas sus ramas.

Digna de encomio es la labor que realizan los industriales cubanos para colocar en un lugar de honor el nombre de Cuba, como uno de los principales países productores.

Sea esta nota en mi crónica de hoy como una felicitación a esos industriales que tanto nos favorecen.

COMPLACIDO. — Complaciendo una vez más al Rvdo. Padre Agapito Alonso Bernal, Párroco de la Iglesia Parroquial de San Nicolás, a continuación doy a conocer la segunda relación de las personas que han contribuído a engrosar los fondos para la reconstrucción de aquella iglesia, la cual me es remitida para ese fin.

Suma anterior	$2.20
Colegio de la Milagrosa..	6.00
Carmen y Teresa Vera ..	0.40
Sociedad de C. Católicos.	0.50
Miguel Fernández	0.40
Nicolás Berdeal	0.25
José Alvarez Rigau	0.20
Francisco Rodríguez	0.20
Justo García Hevia	0.20
José Orosa Pérez	0.20
Eugenia Gamón	0.20
René Barroso Molero	0.20
Gertrudis Guillo	0.20
Caridad Mazorra	0.20
Clara Franca	0.20
Blanca Rodríguez	0.20
E. Franca	0.20
Rosalía Betancourt	0.20
María Muguerza	0.20
José Barrera y Medina ..	0.20
Hilda Valdés	0.15
Dulce María Guanch	0.10
Luisa P. viuda de Nugue. .	0.10
Estrella Ruiz	0.10
Felicia Jiménez	0.05
Mercedes Carrero	0.05
B. Aguilar	0.05
Aurelia Carrero	0.05
Lorenzo Pérez	0.05
Total	$13.25

CARTA.—Ayer fuí gratamente sorprendido por la carta que por estimarla de gran interés para la Villa, la doy a conocer, con verdadero placer, ya que existe un grupo de hombres de buena voluntad que luchan y anhelan en el vecino pueblo de Regla por obtener el arreglo de la carretera que los une con la Habana, dice así:

«Señor José R. Arango de la Maza. Diario de la Marina. Guanabacoa.

Señor: El Comité «Pro-Arreglo Carretera Regla-Habana», tiene el gusto de invitar a usted, para la Asamblea que tendrá lugar el lunes día 16 a las 9 p. m., en los salones del Centro Español de esta localidad, a fin de poder oir su valiosa opinión sobre este asunto y al mismo tiempo poder tomar algún acuerdo.

Con gracias anticipadas por la atención que le preste a estas líneas quedo de usted muy atentamente. (Fdo). **Juan Torrens**, Secretario Organizador».

Pueden contar con mi modesta cooperación y les prometo corresponder a la gentileza que conmigo tienen al invitarme a ese acto de tanta importancia para el pueblo de Regla y esta Villa.

Pero quiero sugerirles, si no lo han hecho ya, inviten asista a esa asamblea, al Rev. Padre Rector de las Escuelas Pías, Modesto Galofre, incansable y entusiasta luchador por esas obras y que ya en otras ocasiones ha gestionado el arreglo de esa propia carretera y la de esta Villa, con la Habana y con Regla; el puede serles muy útil en sus nobles empeños.

También deben invitar a la Asociación de Propietarios Comerciantes Industriales y Detallistas de esta Villa, que representa las fuerzas vivas cuya representación no debe faltar.

LINDAS PIERNAS.—Título sugestivo que atraerá la atención de los amigos de admirar lo bello.

Patricia Ellis se dispone a enseñar sus «Lindas Piernas», a cuantos asistan esta noche al teatro «Carral», los que exclamarán con Warren Williams «Lindas Piernas».

Y después de admirar esa preciosidad, Pat-Obrien y Jean Muir harán el «Esfuerzo Supremo», para evitar que el público se acerque a la pantalla, ya que así no verían nada.

José R. Arango de la Maza.

Venza a la GRIPE oponiendo a sus ataques la acción anti-infectiva de las potentes vitaminas que se encuentran en la famosa EMULSION de SCOTT

Doctor Humberto Faz Tabio

Especialista en ENFERMEDADES DE NIÑOS

CALZADA No. 90 entre PASEO y A. VEDADO

CONSULTAS. de 3 a 5 P. M. Teléfono F-2679

Lea ¡ALERTA! al mediodía y el AVANCE por la tarde

M.E.C.D. 2016

ESCENARIO y PANTALLA

ENCANTO: «NO ME OLVIDES»

Recientemente leíamos en el magazine dominical del «New York Times» un interesante artículo sobre la evolución de la ópera, desde su concepción ochocentista de espectáculo puramente auditivo, hasta su concepción actual, en que los factores visuales comienzan a tener importancia. El articulista aludía principalmente al tipo físico de los cantantes. En el siglo pasado y aun a principios de este siglo bastaba poseer una bella voz para triunfar en el género lírico. Era la época de los cantantes mastodónticos, que creían conservar sus facultades por el procedimiento de la sobrealimentación. Hoy el cantante, frente al ejemplo incisivo del cinematógrafo, se ve obligado a buscar la línea. Lily Pons, Grace Moore, Marta Eggerth, Nino Martini, Lawrence Tibbett, son famosos cantantes de ópera, a la vez que individuos de silueta delgada, a tono con las exigencias fotogénicas. Hay un reajuste de peso en las esferas del «bel canto». Ya ni a los tenores italianos les es permitido hacer comidas copiosas, a base de «spaghetti» y de chianti».

Hemos recordado este artículo viendo ayer en la pantalla a Beniamino Gigli, el célebre tenor, paseando su humanidad de peso completo, a duras penas balanceada por las delicadezas de su órgano vocal. Físicamente, Gigli está en plena época mastodóntica. Pertenece a la clase del cantante-gourmand, que se prestigia nada menos que con el nombre de Enrico Caruso. Su voz, sin embargo, es de las más bellas con que cuenta hoy el teatro lírico.

El talento de los productores de esta película estrenada ayer en el «Encanto» ha consistido precisamente en aprovechar el contraste que existe entre la poesía que hay en la garganta de Gigli y la prosa que sobrelleva en su cuerpo, para hacer una fábula sentimental, de un verismo tan crudo que a veces raya en lo cruel y otras veces se queda en lo pueril. Lisolette, la joven alemana, bella y romántica, se enamora de la voz de Gigli, haciendo abstracción de su tipo físico. Luego le toma afecto por su bonhomía y por la bondad casi paternal que halla en él. Pero un día, urgida por el verdadero amor, Lisolette decide abandonar al artista. Este se desespera ante la fuga de la mujer que ha sido no sólo su esposa, sino la madre de su pequeño hijo, y la desesperación tiene lugar en un concierto, cantando una romanza, en una escena de un romanticismo casi cínico. Al final, hallamos al tenor entonando una nana para dormir al niño, haciendo nuevamente de padre y de madre. Al fondo se destaca la silueta de la mujer. ¿Sombra? ¿Realidad? Más bien una ventana abierta a la esperanza.

Esta es la parte anecdótica y sensiblera del «film». La otra parte, que podemos llamar lírico-fotogénica, es mucho más valiosa. Hay sobre todo un pasaje que es un rotundo acierto. Nos referimos a esa especie de florilegio de romanzas de ópera con que, de un modo sintético, se nos da la impresión de la más brillante «tournée» del cantante. En este pasaje, para contento de los «dilettanti», Gigli canta trozos de «Rigoletto», «Elixir de amor», «Lohengrin», «Tannhauser», «Favorita», «Martha», «El trovador», etc. La pantalla evoca los escenarios de las diversas óperas con una sucesión de bellos y variados motivos. El «cortado» y los efectos fotogénicos son, en esta parte, de primera calidad.

En general, la película está realizada con esmero. Y como pretexto para lucimiento del tenor, lo es en grado sumo, pues éste canta mucho y bien.

Magda Scheider, la actriz alemana que hace el principal papel femenino, es una mujer interesante.

«LA VERBENA DE LA PALOMA»

Amablemente invitados por los gerentes de la Cifesa de La Habana, asistimos el miércoles a una exhibición privada de la película española «La Verbena de la Paloma».

Mucho habíamos leído en la prensa española acerca de esta transcripción cinematográfica del célebre sainete de Ricardo de la Vega, con música inmortal de Tomás Bretón. Después de haber visto el «film», no hallamos exagerados los elogios que a su tiempo le dedicó la más exigente crítica de España, ni tampoco la solemnidad de que fué rodeado su estreno en Madrid. Realmente se trata de una joya de la cinematografía española, en planos ya de universalidad. No creemos que en España se haya «filmado» nada mejor hasta la fecha.

No queremos anticipar nuestro comentario crítico, que haremos a raíz del estreno, con el detenimiento que la película merece. Sólo hemos querido apuntar la significación que tiene este «film» de Benito Perojo en la evolución del cine hispánico y agradecer a los señores Soliño y Suárez la atenta invitación que nos hicieron para disfrutar de las primicias de esta obra cinematográfica.

Francisco ICHASO

«GINGER» CON JANE WHITERS EN EL CAMPOAMOR

El teatro más simpático de la Habana, volverá a llenarse hoy en todos los turnos, con el soberbio programa que se ha combinado y que es: la lindísima super-producción de la 20th Century-Fox, titulada: «Ginger», donde la pequeña, pero maravillosa y adorable estrellita Jane Whiters se ha elevado a la cumbre del arte y al rango de estrella, con ella aparece en el reparto el gran actor niño Jackie Searl, O. P. Heggie, Katherine Alexander y Walter King. Sus diabluras le harán reírse... sus ansias de cariños robarán su corazón por completo... Después de ver «Ginger» no se cansará usted de elogiar a esta diminuta, pero colosal artista Jane Whiters. La Columbia presenta el sensacional drama en que la intriga, las torturas y todo aquello que de cruel tiene la vida se pone de relieve. La trama se desarrolla en una prisión donde los encuentros entre los prisioneros y sus escoltas están a la orden el ída. Se titula este poderoso y emocionantísimo drama «La Condena Redentora» y son sus intérpretes Lloyd Nolan, Walter Connolly, Peggy Conkling y cientos más. Completa el programa el cartón en colores de la Metro, titulado: «David Jones» y la simpatiquísima comedia de la Warner, titulada «Ungüento quita Callos». Los precios como siempre, 20 «kilitos» de 1:30 a 6:30, y 30 centavos después, 15 centavos los niños y 10 la tertulia.

El martes, una grandiosa semana con dos «cañonazos» de la Warner. Dick Powell y Rubby Keeler, la adorable pareja, en el divino romance «Siempre Novios» y Joan Blondell, Glenda Farrell, Hugh Herbert y Ross Alexander, en el «hit» cómico del año, «Ya tenemos dinero».

Pronto, otro triunfo del cine soviético, ruso, una producción ultramodernística-musical, «Moscou Rie».

NACIONAL: «CANTO DE AMOR» Y «MUJERES SIGLO XX»

«Mujeres del Siglo XX» es un título cargado de sugestiones y que brinda amplias posibilidades. Sabemos y anticipamos al público que estas posibilidades están aprovechadas por el argumentista en la confección de una trama insospechablemente interesante, y por el director, en una realización acabada, abundante en detalles cautivadores. Por otra parte, los artistas de esta película complementan sus alicientes fuertes. Se trata de Eric Linden, Evelynn Knapp y Esther Ralston, entre otros.

Nadie se atrevería a decir que «Mujeres del Siglo XX» es el único atractivo grande en el programa del «Nacional», conteniendo éste, también, «Canto de Amor», magnífica comedia en la que se engarzan los sorprendentes esfuerzos vocales de Lily Pons, «diva» del Metropolitan» de New York, y, además, una revelación ante la cámara.

«Mujeres del Siglo XX» se exhibe a las 2:10, 5:30 y 8:30. «Canto de Amor», a las 3:40, 6:45 y 10:10. Se intercala material corto habitual y la revista que muestra el desfile infantil con motivo del natalicio de Martí.

Tan atrayente programa se ofrece a 20 y 30 centavos la entrada a platea, antes y después de las 6:30, respectivamente. La tertulia, 10 centavos.

El lunes, «Paz en la Guerra», conmovedora historia enmarcada en un evocador ambiente de heroicos sacrificios.

Es cosa decidida que las Rubias de Platino reaparezcan en el «Nacional», para una breve actuación de despedida, que se inicia el martes, a precios de 30 y 50 centavos.

El viernes 27, «El misterio de las 7 llaves», algo sensacional.

DOS PELICULAS PRECIOSAS EN EL ALKAZAR

A teatro lleno, siguen exhibiéndose las dos lindísimas producciones musicales, «Casta Diva» y «Dulce Indecisión», que hoy se repite en todos los turnos y que seguirán exhibiéndose hasta el próximo martes. Deléitese con la divina Martha Eggerth en su maravilosa creación en la más sentimental y conmovedora producción musical de todos los tiempos, «Casta Diva», basada en la vida del inmortal compositor Vincenzo Bellini. Intervienen además en el reparto de esta soberbia producción Phillips Holmes, Benita Hume y miles de extras. Entusiásmese con el arte voluptuoso y elegante de la escultural bailarina Tamara en la super-producción musical de la Universal, titulada: «Dulce Indecisión». En esta preciosa joya verá usted un brillante desfile de modelos en el trasatlántico más hermoso del mundo, el «Normandie» y el show más fastuoso que se ha presentado en la pantalla, «Apasionatta». Los precios como siempre 20 centavos de 1:30 a 6:30 y 30 centavos después. Niños 15 y tertulia 10 a todas horas.

El miércoles, una formidable semana, un «cañonazo» de la Columbia en español, «María Elena», «Flor de Fuego», con Carmen Guerrero, J. J. Martínez Casado, Adolfo Girón, Beatriz Ramos, Guillermo Calles, la brillante pareja de bailes Amparo Arosamena y Emilio Fernández bailando ¡¡¡La Bamba!!! Un selecto cuadro de artistas y numerosas comparsas. Bellísimas canciones y lindísima música de Lorenzo Barcelata. Un idilio de románticos perfiles se desarrolla a la vera del mar, mientras la fatalidad va tejiendo su trama trágica sobre el quieto vivir del pueblecito de pescadores. Ritmos dislocantes... frenesí... dulzura... locura... en ¡¡¡La Bamba!!! que usted verá en esta monumental película y que le hará bailar en la luneta. La Columbia presenta también la emocionantísima producción, titulada: «El Valor se impone», con Víctor Jory, Sally O-Neill y otros.

Cartel del Día

POR LOS TEATROS

PRINCIPAL: A-6737. A las 5: Yerma. A las 9 y 15: Bodas de sangre.
MARTI: Los botellones, 30 años, y Las rubias de Palatino.

POR LOS CINES

CAMPOAMOR: A-7054. A todas horas: Ginger, La condena redentora (estrenos), comedia y revista.
NACIONAL: A-6700. A todas horas: Canto de amor, Mujer siglo XX (estreno), comedia y revista.
ALKAZAR: A-6869. A todas horas: Dulce indecisión, Casta Diva, comedia y revista.
ENCANTO: M-6055. A todas horas: No me olvides, comedia y presentación de Arlene and Norman Selby y orquesta.
AUDITORIUM: F-4455. La rosa del rancho y Dos hacen un par.
FAUSTO: A-6800. La rosa del rancho y comedias.
PAYRET: A-7157. La bandera y Soy padre.
RIVIERA: F-2040. Ginger y Otra primavera.
TRIANON: F-2403. Canto de amor y Los tres mosqueteros.
RIALTO: M-1831. La hija del penal y La sublime mentira.
NEPTUNO: M-2785. Mujeres siglo XX y Canto de amor.
PRADO: M-2822. Sublime obsesión, comedias y presentación de The O-Farrill Scandals.
REGINA: M-1407. El piccolino y Las intrigas de la aldea.
LARA: M-2421. Sublime obsesión y Sucedió en New York.
REINA: M-2272. Sublime obsesión y Doble personalidad.
LIRA: M-4474. Apuesta suprema y Shanghai.
ACTUALIDADES: M-5575. En honor de un valiente, Angelina y episodio.
ESMERALDA: M-4080. Un tipo fresco y Tarzán.
OLIMPIC: F-6263. El infierno del Dante y La evocación del ayer.
VEDADO: F-3128. La última avanzada y El cantor del río.
MODERNO: X-1305. Nobleza baturra y Crisis mundial.
TOSCA: I-3099. Rosario la Cortijera y El secuestro de la reina.
VERDUN: A-9206. Rataplán y Es mi hombre.
INGLATERRA: M-5527. La bien pagada y En lo profundo del mar.
WILSON: U-5863. La bien pagada y En lo profundo del mar.
CUBA: M-9796. Un tipo fresco y Ricitos de oro.
ROJO: M-4794. La ley de la sangre y Catalina la Grande.
UNIVERSAL: Sor Angélica y La que apostó su amor.
RIVOLI: F0-1311. Caliente y La ciudad siniestra.
FLORENCIA: U-6758. Rataplán y Andrajos de la opulencia.
CARMELO: La esposa del domador y Tú me perteneces.

GACETILLAS

FAUSTO: «LA ROSA DEL RANCHO (Etreno)

«La rosa del rancho», pertenece a ese estilo cinematográfico que gusta a todo el mundo. Su ambiente, su trama, su técnica, su interpretación y todos los factores accesorios que la integran la hacen capaz de satisfacer todas las preferencias. Se trata de una historia impresionante, que transcurre en la romántica región californiana de un siglo atrás, cuando el amor inspiraba a los hombres y animaba a las mujeres, y se cantaban, bajo balcones floridos, trovas de amor, y se peleaa por la amaba y se moría por el amante.

Obra de ese corte ha menester intérpretes de talentos y de sensibilidad. Tales los que escogió la Paramount. Uno de ellos es Gladys Swarthout, que lucirá sus aptitudes dramáticas, que sorprendieron a la crítica, y su hermosa voz, que le ha conquistado lugar preeminente en el elenco del Metropolitan Opera House. El otro es John Boles.

«La rosa del rancho» se exhibe, con material corto como complemento, a las 2.30, 4.20, 6.15, 8.10 y a las 9.50.

La entrada antes de las 6.30 cuesta 40 centavos. Después, 50.

El martes: «Secreto a voces», por Mary Boland y Charles Ruggles.

El viernes 20: «En persona», por Ginger Rogers. El martes 24: «Regresa la novia», por Claudette Colbert.

AUDITORIUM: «LA ROSA DEL RANCHO»

Día de gala hoy en el teatro «Auditorium», al presentar, en sus tandas elegantes de 5.15 y 9.45, con revista y cartón en colores, el gran estreno en Cuba de la original producción musical de la Paramount, «La rosa del rancho», película que marca el debut de la maravillosa y bella soprano del Metropolitan, Gladys Stwarthout, encantadora mujer de especial simpatía, a más de una exquisita voz, secundada por el gran actor Jhon Boles, Charles Bickford, Grace Bradley y H. B. Warner. En los turnos de 4 y 8.30, la super joya musical «Dos hacen un par», por Joan Bennett, Bing Crosby y Mary Boland. Precios de gran estreno: mayores 40 centavos por la tarde y 50 centavos por la noche; niños 20 cts; tertulia, 15 para mayores y 10 cts, para los niños.

Mañana y el domingo, el mismo programa de hoy. Martes: la gentil pareja Charles Ruggles y Mary Boland, en «Secreto a voces». Viernes: «La respuesta a una formidable interrogación: Ginger Rogers en su mejor película «En persona». Pronto: el acontecimiento cinematográfico más grande desde hace cinco años: «Tiempos modernos», la máxima creación del actor máximo: Charles Chaplin.

TRIANON: «CANTO DE AMOR»

En la tanda de las 4: Paul Lukas y Heather Angel en la bella creación de la Radio, «Los tres mosqueteros», revista Paramount y estreno de la bella producción de la genial cantante Lily Pons, titulada «Canto de amor».

A las 8.30 «Los tres mosqueteros». En la de 9.45: revista Paramount y «Canto de amor».

Mañana: «Vicio o virtud» o «El sacrificio de una maestra», por May Robson, revista Fox, «Canto de amor», por Lily Pons, muñequitos en colores y la comedia de Buster Keaton, «Escapada conmigo».

El domingo se anuncia el estreno de Margaret Sullivan, «Paz en la guerra».

RIALTO: «LA HIJA DEL PENAL»

«Rialto» presenta hoy, por última vez, la simpatiquísima producción española titulada «La hija del penal», una película que se pasa riendo, porque durante su proyección es sólo una carcajada. Vea, ría, por Antonio Vico y Carmen de Lucio. Además, se estreno «La sublime mentira», por un reparto de estrellas. Un cartón y la revista Fox completan el programa.

Precios: 20 centavos hasta las 6.30 y 30 centavos después. Niños, 15.

Mañana: «La bandera», y el martes 17: «Dr. Sócrates».

El jueves: «El héroe de Nacozari», por Ramón Pereda. Estreno en Cuba y «Los crímenes de Boris Karloff», por Warner Oland.

NEPTUNO: «MUJERES SIGLO XX»

«Mujeres siglo XX», desconocida en Cuba, y «Canto de amor», en que Lily Pons se revela como actriz notable y acredita su derecho a ser considerada como la mejor soprano ligera del momento actual, constituyen un programa de gran fuerza y positiva atracción.

Lo brindan en Neptuno, hoy, completándolo con «La marcha del tiempo, número 2» y un cartón de Popeye.

«Mujeres del siglo XX», por Evelyn Knapp, Esther Ralston y Eric Linden, se exhibe a las 4.30 y a las 8. «Canto de amor», una deliciosa comedia esmaltada con bellos números vocales, a las 2.50, 6.08 y 9.45.

La entrada cuesta 20 centavos antes de las 6.30. Después de esa hora, 30 centavos.

Numerosas personas, habituales de Neptuno, se han interesado por disfrutar un prograba, recientemente brindado en el Nacional, a fin de apreciar cuál es, exactamente, la mejor película de Irene Dunne: si «La esquina del pecado», que alborotó a los públicos cuando fué estrenada, o si «Sublime obsesión», que acaba de valer otro éxito clamoroso a la gran actriz.

En ambas aparece Irene Dunne con un gran actor. En «Sublime obsesión», con Robert Taylor, que acaba de revelarse como notabilidad; y en «La esquina del pecado», con John Boles.

PRADO: «SUBLIME OBSESION» Y SHOW

Un formidable programa ha combinado para hoy la empresa del teatro PRADO, al iniciar «The O'Farrils Scandals» su cuarta triunfal semana estrenando la preciosa revista sintética «Plumas en el aire». La función comenzará desde las dos de la tarde, con la soberbia y grandiosa producción «Sublime obsesión» hermoso y emotivo romance que interpreta la nueva pareja integrada por Irene Dunne y Robert Taylor, y «Bodas por despecho», por Chester Morris. El show completo de The O'Farrills Scandals» actuará en los turnos de 5.30 y 9.30 con la revista sintética «Plumas en el viento». En esta revista actuarán Chela de Castro, el bailarín Aguyó, Paul Díaz, Berta Lehar, Tina Sandri, Alberto O'Farrill, las red-hot-girls acompañadas de la nueva orquesta bajo la dirección del maestro Santos Carbó. Sólo 20 centavos vale antes de las 6.30 y 30 centavos después. Niños, 20 centavos. El domingo, grandiosa matinée a la una de la tarde.

PRECIOS POPULARES HOY EN EL PRINCIPAL

Centenares de personas se quedaron sin poder penetrar al teatro el pasado martes, en la función popular ofrecida por Margarita Xirgu a ruegos del público y, atendiendo a ello, en su deseo la actriz de que todos puedan admirarla, la empresa ha dispuesto para hoy dos funciones de carácter popular, que darán comienzo a las 5 y a las 9 y 15 respectivamente.

En la primera vuelve a escena «Yerma», el mayor éxito de la actual temporada y obra de tesis atrevidísima en la que García Lorca entona maravilloso canto a la maternidad y argumenta hasta que punto es justo y moral que una mujer, por defender el honor de su marido, sea condenada eternamente a la esterilidad. «Yerma», ha provocado en la Habana, los más diversos comentarios y Margarita Xirgu hace admirable creación de la protagonista.

Por la noche, «Bodas de Sangre», otro gran éxito de García Lorca.

Para ambas funciones se han señalado precios al alcance de todas las fortunas ya que de la luneta con entrada sólo cuesta $1.00, 65 centavos la butaca numerada de primera fila y 50 centavos las restantes.

Margarita Xirgu se despide del público de la Habana, con las dos funciones del domingo, porque el lunes embarcará, a bordo del «Iberia» rumbo a México.

Los abonos finalizarán mañana, sábado. La función de tarde comprende la décima de los dos turnos, par e impar, que han sido refundidos en esa sección.

Para ambas se ha escogido la reposición de «La noche del sábado», hermosísima pieza de Jacinto Benavente.

PAYRET: «LA BANDERA» (Exito)

Una de las mejores películas del año a llenos diarios se está exhibiendo en «Payret». «La bandera», película que canta el alma de la Legión. Una obra maestra de la cinematografía francesa y española, puesto que en su realización intervienen ambas naciones. Jean Cabin y Anabella, son los protagonistas de este bello film. Una comedia titulada «Soy padre», el cartón «En el país de los globos» y la revista semanal Fox completan el programa.

Precios: 20 centavos hasta las 6.30 y 30 centavos después; niños 15 y tertulia 10 centavos.

Martes 17: en todos los turnos: «La verbena de la paloma», espectáculo que verá toda la Habana. Roberto Rey, Miguel Ligero, Raquel Rodrigo y Selica Pérez son los principales protagonistas siendo ejecutada la bella música por la Filarmónica de Madrid.

A partir del miércoles 8: «La dolorosa», zarzuela del maestro Serrano, que interpretan Rosita Díaz, Agustín Godoy y 1,500 extras.

RIVIERA: HOY: «GINGER»

Hoy, en las tandas elegantes de 5.15 y 9.45, se estrenará la gran producción de la Fox, interpretada por Jane Whiters, Jackie Searl y Katherine Alexander, que se titula «Ginger», revista, cartón y comedia. A las 4.15 y 8.30, «Otra primavera», por Warner Baxter.

El día 17 del actual, estreno de la gran producción de la Warner, titulada «Lindas piernas», interpretada por Patricia Ellis y Warren Williams.

El día 19: otro gran estreno: «La sublime mentira», con Paulina Lord.

Pronto: La rival de sí misma».

ESTRENO DE «LAS RUBIAS DE PLATINO» EN EL MARTI

Un gracioso estreno anuncian para hoy las carteleras del Teatro «Martí», se trata de la comedia lírica en un acto y siete cuadros con libro del conocido autor Pepín Rodríguez y música del maestro Rodrigo Prats, titulada: «Las Dubias de Palatino», en cuyo argumento abundan las situaciones cómicas y los chistes ingeniosos que tan bien sabe manejar su autor Pepín Rodríguez, demás está decir que toda la compañía se luce en la interpretación de esta bonita comedia.

En la primera tanda doble que comenará a las 8 y 45 subirá a escena el apropósito de gran actualidad debido al talento de Carlos Robreño, titulado: «Los Botellones», terminando esta tanda con la representación de «Treinta años la vida de un jugador» de Robreño y Prats. La luneta costará cincuenta centavos, la butaca treinta y tertulia quince.

En la segunda tanda estreno de la comedia lírica «Las Rubias de Palatino», a los precios de 30 centavos la luneta.

Para mañana sábado se anuncia una gran tanda elegante con un programa escogido.

Muy pronto se estrenará la gran obra «La Emperatriz del Pilar» con nuevas y magníficas decoraciones de Manolo Roig y con libro del veterano autor Gustavo Robreño. Para el libro de la «Emperatriz del Pilar» ha escrito inspirada música el conocido maestro Jorge Anckermann.

UNA MARAVILLA MUSICAL EN EL ENCANTO

Un nuevo triunfo obtuvo la Empresa de este aristocrático teatro, con el estreno de la maravillosa producción musical, titulada: «No me Olvides», que hoy se repite en todos los turnos y que seguirá exhibiéndose hasta el próximo domingo inclusive. «No me Olvides» es la primera película que ha interpretado el famoso y mundialmente conocido tenor Beniamino Gigli, quien con su voz de oro hace llegar al público al máximo de la emoción y del entusiasmo. En turnos elegantes de 5:30 y 9:30 grandioso éxito de la aristocrática pareja de baile Arlene and Norman Selby, acompañados de la orquesta «Diplomáticos» de Pego.

El lunes comienza una semana de arte y lujo, la Warner presenta a la reina del cine Kay Francis en «Amores Trágicos», un drama profundamente pasional en que la estrella favorita de todos los públicos realiza la mejor creación de su brillante carrera. Intervienen además en esta joya de joyas, artistas tan distinguidos como Ian Hunter, Paul Lukas, Sybil Jason (la pequeña y genial estrellita) Barton McLane y otros. Nacida en la celda de una prisión... de una madre condenada por homicidio... tal es el cruel destino de Sybil Jason en esta lindísima producción. «Te amaba y te confié mis más íntimos secretos y tu mes ha crucificado con tus difamaciones...» Esta es la queja que sale del alma de Kay Francis en esta sentimental y conmovedora película, dirigida por el gran cineturgo Melvyn Le Roy.

Pronto: John Boles y Jean Muir en la exquisita joya de la 20th Century-Fox «Orquídeas para Tí». El día 25 a las 9:30 p.m. función especial a beneficio de la Sociedad United Hebrew Congregation, pre-estrenándose el orgullo de la Metro, «Motín a Bordo» con Clark Gable, Charles Laughton. Los precios para esta función son $1.00 la luneta.

REINA: «SUBLIME OBSESION»

Grandes llenos tendrá, sin duda, hoy el gran teatro REINA, de Reina y Rayo, teléfono M-2272 y M-4313, al presentar hoy la extraordinaria superproducción «Sublime obsesión», que se exhibe en todos los turnos en función continua desde las 2 en punto de la tarde.

«Sublime obsesión», está brillantemente interpretada por la encantadora Irene Dunne, que se nos presenta en esta joya más exquisita que nunca. Robert Taylor, el nuevo galán de la pantalla, también ocupa el role estelar. Conjuntamente se exhibe «Doble personalidad», colosal producción de Edmund Lowe y Valerie Hudson. La divertida comedia «Una tarde en Broadway», y el simpático cartón «Dos corderitos» y el noticiero completan el programa.

Los precios, al igual que siempre, serán 15 centavos antes de las 6.30 y 20 centavos después. Niños 10 centavos y tertulia o balcony familiar 10 centavos también.

El lunes: «Recuerdas lo de anoche?», y «Música y caballos».

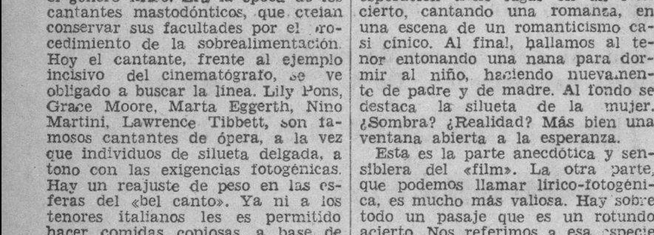

NOTAS

UNA REPRESENTACION OFICIAL DE MARGARITA XIRGU

Deseosa la Dirección de Cultura de señalar como se merece la embajada artística de Margarita Xirgu, y Rivas Cherif, que como es sabido van a México especialmente invitados, con la Compañía de la gran actriz española, por la Secretaría de Educación de la República mexicana, para dar una larga serie de funciones en el teatro de Bellas Artes de aquella capital, y queriendo poner de relieve la alta significación de la campaña que con tan gran éxito está llevando a cabo Margarita Xirgu en la Habana, ha organizado una gran función privada, especialmente dedicada al elemento escolar, que tendrá lugar el próximo domingo, último día de estancia de Margarita Xirgu y Rivas Cherif en Cuba.

Se celebrará el domingo por la mañana en el teatro «Martí», representándose el cuento de miedo en tres actos, de Alejandro Casona «Otra vez el diablo» con tan clamoroso aplauso estrenado pocos días hace en la Comedia.

Del reparto de localidades, que se hará por rigurosa invitación, se ha encargado la Dirección de Cultura.

Lea ¡ALERTA! al mediodía y el AVANCE por la tarde

(VEASE más GACETILLAS en la página DIEZ)

M.E.C.D. 2016

Sigue la R. C. A. Victor presentando nuevos modelos. Este año la Serie R.C.A. Víctor representa un verdadero «record». Ha fabricado radios para todas las finalidades estéticas y económicas, pero siempre manteniendo en cada uno de ellos las estupendas cualidades R. C. A. Victor: más selectividad, mejor tono, sonido puro, mayor alcance y más económico. Todos estos modelos: son maravillosos cerebros mágicos, dotados de tubos metálicos.

Vda de HUMARA y LASTRA Sen C
MURALLA 83 y 85 TFLS M 1640 M 9093

Cía. CUBANA de FONOGRAFOS
O'REILLY 89 TFL. M 1208

UNIVERSAL MUSIC Co
S. RAFAEL 10 TFL. M 2932

CASA BARRIE
O'REILLY 37 TFL. M 8598

EL CUENTO DE HOY

UNA VACA REBELDE

AUN no habían transcurrido dieciocho años de haber llegado a este bajo mundo María Juana Kervern, en un viejo rincón de fama bretona, cuando el destino cruzó en su vida a Pedro de Mervill, heredero de un famoso, rico traficante en sardinas.

El encuentro no tuvo por escenario un parque romántico ni un claro de luna. Mucho más prosaicamente, en medio de las calles de París y de grandes apretujones de gente en la puerta de un cinema donde ella entraba para la segunda tanda, y él salía.

El choque fué lo suficientemente brutal para que el sombrero de la joven se cayera hecho girones sobre el piso.

Pedro, balbuciendo mil excusas, se precipitó para rescatar el sombrero sin hacer caso de los gritos de los que presenciaban la escena, lo alcanzó dándose cuenta después de que le miraban dos zafiros pálidos. Y como el par de ojos le pareció inmediatamente el más hermoso del mundo, penetró en vez de salir, aún ante el peligro de tener que ver por segunda vez una idiotez desarrollada en tres o cuatro mil metros de celuloide.

Habréis deducido que una tal ejemplar abnegación debe ser correspondida. Y lo fué, caudalosamente. Pedro y Maddie se vieron mejor en la oscuridad, y se prometieron grandes cosas.

.. ..

No os sorprenda que os hable de una Maddie, después de haberos citado a una María Juana, durante veinte líneas. Ellas son una sola. Solamente que este nombre francamente finisterriano está justificado por las necesidades de la existencia cuando ella os ha aventado a quinientos kilómetros de la villa natal, cuando la naturaleza os ha dotado de una cara seráfica y de un cuerpo impecable y se es primera modelo de la casa Pommier.

Fues Pedro y Maddie, después de un primer contacto asaz vivo, conocieron otros más amables. Y gustaron de ellos de tal suerte que pronto llegaron a no poderse pasar una sin el otro. Las ocupaciones del día los separaban; pero luego tenían tiempo de pasear; él iba a la oficina de las conservas de sardinas paternales. Pero, tan bien quedaron una y otro, en sus respectivas ocupaciones, que acabaron por caer ambos de patitas a la calle. Esto no es cosa seria, ¿verdad? Qué queréis: ¡tenían veinte años!

Después de algunas semanas de un cielo que les transcurrió gracias a las pequeñas reservas que poseían, llegó el instante en que la habitación tuvo que ser abandonada, reemplazándola por otra bajo el techo, casi, del cielo.

—A fuerza de comer esta vaca—dijo Pedro un día al tiempo en que abrazaba a Maddie—ya creo que no veo más que vacas. Y pienso que habrá que poner fin a esta vaca inacabable.

El fin, para él no era otro que la amnistía paternal. Pero aún el joven heredero de las sardinas se hacía ilusiones.

—Ya empieza a fatigarme esta vaca también—contestó Maddie—. Tengo un poco de pescado frío, merluza, no te creas, que es bien distinto a las sardinas de tu casa. Entre nosotros...

—¿Entre nosotros?

—Sí, Pedrito. Nunca te lo he dicho; yo no soy lo que tú te imaginas: yo soy una Bresounec, y me llamo María Juana... No me detengas, que no he terminado. Allá abajo, tengo una buena mujer por madre que vive en sus propias tierras, con mucho ganado, y un viejo bonachón de padre que se pasa el tiempo pescando todas esas cosas sabrosas de que te hablo... Cállate: ya hablarás después. Y he aquí: hemos llegado a las vacaciones. Tu familia no quiere conocerte ahora porque estamos juntos. ¡Como si fuera culpa tuya que en los cines se apretujase la gente! Bueno: te invito, o...

—¡Ya!—exclamó Pedro apretujando a la jovencita.

.. ..

¡Oh, las bellas vacaciones!

Jamás Pedro de Merville había conocido otras igual.

El padre y la madre de Kervern aceptaron a regañadientes a la pareja extraña. La pesca en el mar, por los cayos de la costa constituyó, para los dos enamorados, los más deliciosos al tiempo que deportivos pasatiempos.

Ocho días después de su llegada, tenían la piel tostada y sus besos tenían un sabor delicioso a ostra. A fines de agosto, corrían descalzos sin sentirlo.

En cuanto a la vaca atragantada —aquella vaca rebelde de París—habían ya olvidado su sabor.

Pero, ¡oh!: la carne vacuna no había muerto. Un día en que Pedro y María Juana—pues ella había tomado nuevamente su simple nombre—regresaban de la búsqueda de setas, fuertes gritos les detuvieron. Y se acercaron al talud próximo. Al otro lado, una señora corría a todo poder, acosada por una bestia de cuernos inconmensurables.

Pedro no dudó ni un cuarto de minuto. Saltó al campo y se arrojó a la cabeza del animal. No era toro, pero sí una vaca brava, de las que a veces salen en la Baja Bretaña. En esta raza ocurre como con los humanos: cuando el sexo dicho débil se mezcla con el bravo, no lo hace en balde, ni por partes iguales. Esta vaca había tomado más del padre que de la madre.

Así, pese a toda su fuerza y coraje, el pobre Pedro, al que faltaba le experiencia, fué volteado como un paquete.

Y la bestia furiosa, volviendo la cabeza, iba de nuevo a arremeterle cuando María Juana corrió en su socorro.

—¡Bakú, Bakú!—gritó ella, acordándose de repente del nombre que tenía la vaca en su infancia.

Y al mismo tiempo se aproximaba a los cuernos que tiró suavemente hacia atrás.

Pedro tuvo así el tiempo necesario para levantarse, evitando que lo volviera a enganchar. Y entre los dos, pudieron dominarla.

Y sabéis la dama que había corrido despavorida ante la vaca, ¿quién era? ¡Os lo digo!:

La señora Baronesa de Merville, ni más ni menos: la madre de Pedro, que estaba pasando una temporada en una playa vecina.

Entonces no os sorprenderá leer de aquí a algunos días, con la garantía de una firma mundana en las columnas de «Sociedad, el anuncio del próximo matrimonio de la señorita María Juana Kervern con el Barón heredero, a la vez, de la fortuna sardinera.

¡Como si la vaca rebelde hubiera tenido los cuernos de oro!

Georges DELANCE.

UTENSILIOS DE LIMPIEZA
Escobillones, plumeros, frazadas, pulimento para muebles, para plata, para metales, paños, gamuzas, máquinas para picar carne, mesas esmaltadas y demás objetos del hogar. Véalos.
Ferretería OLAVARRIETA
Neptuno 106, entre Campanario y Perseverancia. A-9480.
A-9480 LA LLAVE

SESION CIENTIFICA SOBRE LA DISENTERIA BACILAR EN NIÑOS

Hoy, a las nueve de la noche, en la Academia de Ciencias, Médicas, Físicas y Naturales, de la Habana, Cuba 84-A, tendrá lugar una sesión científica del personal técnico del Hospital Municipal de Infancia dedicada a «Disenterías Basilares en Cuba».

La orden del día es la siguiente:

1.—Consideraciones clínicas epidemiológicas por el Doctor Angel A. Aballí.

2.—Consideraciones anatomopatológicas, por el Dr. Agustín Castellanos, Dr. Salas y colaboradores de su departamento.

3.—Consideraciones bacteriológicas por los Doctores Curbelo y Juan A. Martínez, técnico.

Esta sesión tiene mucha importancia por ser la primera vez en Cuba que se lograron aislar los basilos disentéricos.

Estos estudios fueron hechos con los niños muertos en la epidemia de San José de las Lajas el pasado año.

El famoso remedio que dominará los Ataques y Desordenes Nerviosos.

Por más de treinta años ELEPIZONE ha restablecido la salud a millares que sufrían de Epilépsia y Debilidad Nerviosa.

ELEPIZONE, recomendado por los médicos, es un remedio para niños y adultos, y lo venden en las principales farmacias.

Se obtienen resultados con uno o dos frascos.

NO ACEPTE IMITACIONES
PIDA

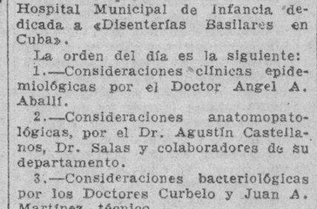

El Ministro de Panamá explicará esta noche por radio el alcance del Tratado de su país con E. U.

Nos comunica el Excmo. señor Ministro Plenipotenciario de Panamá en Cuba que a las ocho p.m., de hoy, —hora panameña— disertará a través de la estación radiofónica «Miramar» el señor Secretario de Relaciones Exteriores de su país, sobre el Tratado celebrado recientemente entre la República d Panamá y los Estados Unidos.

La estación de referencia puede ser localizada en 6.030 kilociclos o en 49 metros y 75 centímetros.

SANATORIO
DEL DR. CORDOVA
para
Enfermedades Nerviosas y Mentales
Médicos de visita:
DR. ARMANDO DE CORDOVA
Dr. Rodolfo J. Guiral —— Dr. José R. Valdés Anciano.
Médico Interno:
Dr. Andrés Valdés Domínguez.
Arroyo Arenas — Kilómetro 17 — Teléfono 26.
Consultorio del Dr. Cordova — Belascoaín 95.
Lunes, Miércoles y Viernes, de 3 a 5.
Teléfono M-3400

Dr. ROGELIO LAVIN
Médico de los Hospitales de Berlín y Viena.
Consultas diarias de 3 a 6 p. m.
Concordia 24 A-8003

CRONICA HABANERA

EN EL HABANA YACHT CLUB

Grandes preparativos viene haciendo la prestigiosa sociedad de la Playa de Marianao, Habana Yacht Club, para la fiesta de mañana.

Trátase de la anunciada fiesta de carnaval, que tradicionalmente constituye el acto de mayor lucimiento en la temporada.

A tono con el carácter de dicha fiesta, será el decorado de los salones del Yacht y de su hermosa explanada, donde se situarán las mesas.

A las doce será servida una cena exquisita.

Día a día aumenta el pedido de cubiertos, lo que deberá hacerse antes de mañana viernes, a la administración del club.

Se sabe de varias comparsas que se organizan, lo que le brindará mayor lucimiento a la fiesta.

El programa bailable será amenizado por dos magníficos conjuntos.

CLUB CABANELECO.—Un gran baile de disfraz se celebrará esta noche en el Club Cubaneleco, el simpático club de la Calle 17.

Dará comienzo a las diez de la noche, bailándose desde esa hora con el concurso de la orquesta de Belisario López y el septeto Gloria Matancera.

Un lindo decorado lucirán los salones.

Será una fiesta lucidísima.

NACIMIENTOS. —Besan complacidos un lindo niño, venido al mundo hace varios días, los distinguidos esposos Honorio Portugal y Micaela Zarranz.

También se encuentran muy complacidos con el advenimiento de un precioso varón, el señor Aurelio Piedra y señora María Amparo Corvisón.

Felicidades a ambos matrimonios.

COLUMBUS YACHT CLUB. — Mañana sábado tendrá lugar un animado baile en el simpático Columbus Yacht Club.

Baile de trajes que dará comienzo a las nueve y media de la noche.

Tocará la reputada orquesta «Excelsior», conjunto musical de primer orden que dirige el profesor Arturo Ojea Jr.

LA VIUDA DE ARREGUI.—Se encuentra desde hace varios días de regreso de Europa, la interesante dama Jeanne Cristofani viuda de Arregui, quien pasó una larga temporada en Marsella donde visitó a queridos familiares.

La señora viuda de Arregui tan estimada en nuestra sociedad, ha venido recibiendo en estos días a sus numerosas amistades en su elegante residencia del Vedado.

Reciba nuestro saludo, de bienvenida.

SIMPATICA BODA.—El día dieciséis, a las nueve y media de la noche, se celebrará en la Iglesia de San Nicolás la boda de la graciosa señorita Cándida Rosa Hidalgo con el correcto joven Rodolfo Abad y Tavares, perteneciente al Ejército Constitucional.

Tan simpática ceremonia se llevará a efecto en un bello marco de plantas y flores, obra que ha sido encargada al jardín «El Fénix», el gran jardín de Carlos III.

El ramo nupcial para la linda fiancée será obra también de los floristas incomparables del mencionado jardín.

Han sido designados padrinos, la señora Cándida San Juan viuda de Rodríguez y el señor Manuel Hidalgo Ortega.

Y testigos, los señores Luis Valdés Carrera, Irineo Díaz, Antonio María Martín y Eduardo Alvarez y el doctor Alfredo R. Sainz.

CLUB DE COMUNICACIONES.—El domingo próximo, de cinco a nueve p. m., ofrecerá un te bailable en sus salones del Paseo del Prado, el prestigioso Club de Comunicaciones.

Tocará una magnífica orquesta.

BODA EN MONSERRATE.—En la Parroquia de Monserrate contrajeron matrimonio en la noche del martes último la encantadora y distinguida señorita Malvina Gutiérrez y el estimado joven Rubén Díaz Irizar.

Precioso lucía el templo de la Calzada de Galiano, bajo las galas de una artística decoración floral que corrió de cuenta de los floristas exquisitos de la «Casa Trais», el elegante jardín del Vedado.

El altar, rodeado de arecas, aparecía tapizado de dalias y callas.

La senda de los novios, del pórtico al altar, era un precioso camino de flores.

Estaba trazado por la doble y valiosa alfombra de lana verde de la «Casa Trais», bordeada de lindos canteros sembrados de dalias y alelíes.

El ramo de mano, maravillosa creación de los floristas de la «Casa Trías», era todo de «sweet peas», lindísimo.

Fueron testigos de tan simpático enlace, por la novia, los señores Hilario del Castillo y Luis Osa, y por el novio, los señores Ricardo Edelman y Juan Gutiérrez Quirós.

¡Felicidades!

EN EL «ENCANTO».—Día de gran gala el de ayer en el aristocrático teatro «Encanto» con motivo del estreno de la maravillosa producción «No me olvides».

Esta cinta gustó extraordinariamente a la selecta concurrencia allí reunida, por estar interpretada por el primer tenor del mundo, Beniamino Gigli, y tener un argumento dulce, sentimental, profundo.

Comparten con Gigli el reparto de esta producción Magda Schneider, Peter Bosse y otros.

Entre la concurrencia, se encontraba este grupo de damas:

La Marquesa de la Vega Azevedo.
Rosa Castro viuda de Zalado, Guillermina Zaldo viuda de Morales, Lola Pina viuda de Larrea, Jacinta Torres de Salazar, Virginia Olavarría de Lobo, Emma Cabrera de Giménez Lanier.
Maximina Marimón de Farrés.
Lily Goicochea de Cámara.
Nena Rodríguez de Santeiro.
Caridad Salas de Marimón, María Vivanco de Gómez Mena, María Montoro de Seiglie, María Meso de Fernández, Andrea Montaño de Feble.
María Teresa de Varona.
Julia Bolado de Entrialgo, Alicia López Bisbal de Rodríguez, Emelina Aguirre de Mejer, Josefina Buria de Medio, Evangelina López de Palacio, Manolita Coello viuda de Ramos Izquierdo, Carmen Teresa Santos de Muñoz.
Elena Menocal de Massaguer.
Chiquitica González Chávez de Montoro.
Nena Aranda de Echevarría, Nila Núñez Mesa de Arango, Aurora G. de Washington, Catalina Washington viuda de Guma, Luz Suárez de oGnzález del Valle, María Isabel Suárez de Sánchez, Matilde Portela, Hemelina del Riesgo de Rocha.
Gloria Castella de Barrios.
Dulce María Chacón de Salas.
María Teresa Angles de Lora, Dulce María Cazimajou de Bahamonde, Lolita Quintana de Angones, Matilde Ledón de Martínez, Amparo Ledón de Ledón.
Hortensia Tarafa de Rodríguez.
Graziella Calderón de Carrera.
Leo Rodríguez de Fernández Muñiz.
Olga Valdés Macías de Peláez, Graziella Balaguer de Blanco Ortiz, Matilde Dopico de Sanabria, Amalia Simoni de Peláez, María Meneses de Seris.
Rosita Pina de Torres Viera.
Graziella Rocha de Zorrilla, Margarita Linares de Alfonso, Lidia Dotres de Blez, Elena Alfonso de Casuso, Eva Lujardo de Pagés, Nena Bolado de Greñas, Carolina Bolado de Selles, Tina Farelli de Bovi, Piedad Hidalgo de Galletti.
Rosita Godoy de Someillan.
Carolina Parellada viuda de Zanón, Carmen G. Abreu de Planells, Hortensia Milián de Varona, Lolita Pérez de López Trigo, Rosita Clavería de Blanco Herrera, Lolita Morera de García Alonso, Adolfina Fernández de Grave de Peralta.
Petite Esnard de Pina.
Señoritas:
Ana María Edwards Bello.
Estelita Santeiro, Carola Panera!, Ena Bermúdez, Mercy Pina, María Carlota Alzugaray, Nena Varona, Madeleine Gaye.
Mercy Montoulieu.
Gloria Barrios.
Daisy Gutiérrez Rams.
Mercedes Angles, Nena Rodríguez García, Esperanza Núñez de Villavicencio, Cristina y Josefina Zanón, Antoñica y Carmen Planells.
Lourdes Ramos Izquierdo.
Mercy Muñiz, Daisy Manzanilla, María Enriqueta Seris, Carmelina Muñoz, Angelita Sans, Carmita Quintana, Rosita Almanza, Carmen Luisa y Marietta Aenlle.
Marta y Maricusa Medio.
María Teresa Palacio.
Loloita Meza.
Elsa G. de Castro, Graziella y Carmelina Morales, Inés Remedios, Pilar Alvarez, Cristina Cárdenas, María Pérez Díaz.
Y Lourdes Caballero.

LA CITA DE ESTA TARDE.—En el Jockey Club.

Un brillantísimo acontecimiento social ha de constituír la tarde de gala bailable que organizada por la gentilísima señora Valentine Tukine, esposa del distinguido caballero Amleto Battisti, Presidente de la Compañía Cubano-Uruguaya para el fomento del turismo, se celebrará esta tarde en los espaciosos salones del aristocrático Jockey Club.

Desde hora temprana la afluencia de público será notable.

A las tres de la tarde darán comienzo las carreras de caballos, habiéndose combinado un excelente programa de ocho justas.

Terminados los interesantes eventos, continuará el baile hasta las ocho de la noche a los acordes de la celebrada orquesta del «Jockey» que dirige el maestro Luis Fabré.

La señora de Battisti, patrocinadora de esta fiesta, para la que invita a la sociedad habanera, ha donado tres valiosísimos objetos que serán regalados a todos los asistentes.

Consisten éstos en un frasco grande de perfume francés Arys de París, un estuche de productos de belleza de la famosa doctora N. G. Payot de París,, y una lindísima cigarrera negra, de señora, con incrustaciones.

La linda niña Olga Teijeiro, extraerá de un gran bombo los números que han de obtener los citados premios.

La entrada al Jockey Club, esta tarde, costará veinte centavos, debiendo presentarse la tarjeta de socio.

Habrá gran concurrencia que reseñaremos.

GRAN FUNCION EXTRAORDINARIA.—La fiesta del domingo próximo en el elegante teatro «Alkázar» promete constituír un señalado acontecimiento artístico y social.

Dará comienzo a las diez de la mañana y como todos saben es ofrecida en honor del joven y caballeroso clubman Roque Valdés Rodríguez, tan apreciado en nuestros círculos sociales.

Las localidades para esta función están casi agotadas, dadas las simpatías que goza el homenajeado y el excelente programa de variedades combinado.

Tocarán las famosísimas orquestas de los Hermanos Castro que dirige el popular Manolo Castro y la del «Jockey» que dirige el maestro Luis Fabré.

Resultará un acontecimiento, lo repetimos.

DEL GRAN CASINO NACIONAL

Muy animado se vió anoche en su día de moda, el aristocrático Gran Casino Nacional, punto de reunión obligado de la sociedad habanera, así como de los más destacados miembros de la colonia norteamericana y del turismo.

Congregábamos en aquellos salones tan bellos y elegantes, numerosísimos animados «parties».

El «show» fué muy aplaudido así como la orquesta de los Castro en la ejecución del programa bailable.

Hoy viernes ha de verse muy concurrido.

Y mañana sábado, día de gran gala, la concurrencia será extraordinaria, ya que el Casino constituye el sitio obligado de reunión del gran mundo habanero.

Entre todos los asistentes serán sorteados mañana sábado tres frascos de exquisitos perfumes: dos de «La noche del sábado», y uno de «Life and love» que representa en la Habana el conocido caballero Agustín Reyes.

(Continúa en la página NUEVE)

Asociación de Católicas Cubanas

CONVOCATORIA:

Se avisa por este medio a todas las socias que el domingo 15, tendrá lugar la Junta extraordinaria de Proclamación de Candidaturas para las próximas elecciones, en el local social, Cerro 586 y Sta. Teresa.

A las 9 misa rezada.
A las 10 a. m. Junta.

María Teresa HUERTAS,
Secretaria General.

Siguen llegando
NOVEDADES

diariamente a nuestro departamento de telas, y continúan los precios de Fin de Siglo destacándose entre los más económicos de toda la Habana. He aquí algunas ofertas módicas:

Batista

En estampaciones exquisitas de obra mediana, o pequeña, sobre fondos de color, o blancos. Recibida estos días.

las 4 varas... **0.72**

"Printed Long"

En variadísima colección de diseños modernos sobre fondos claros, o coloreados. Indicado para Vestidos de mañana.

las 4 varas... **0.80**

"Peter Pan"

Más de 150 patrones distintos, con estampaciones firmes de flores, obras, listas y otros motivos nuevos.

las 4 varas... **1.00**

"Palm Beach Cloth"

Un tejido excelente para Vestidos de mañana, con estampados alegres de última novedad. Recibido anteayer.

las 4 varas... **1.16**

Sedas Finas

Nuestras colecciones de Sedas "Pure Dye", "Triple Sheers", "Romains", Chiffones, etc., constituyen algo notable por la belleza de las estampaciones y la exquisitez del colorido. Tienen, además, precios muy módicos.

Admírelas en la planta baja.

fin de Siglo
san rafael y águila, teléfonos: m-5991-92

fin de Siglo
La etiqueta que todos los hombres elegantes prefieren. Avalore con ella sus Obsequios de
SAN JOSE

Lea ¡ALERTA! al mediodía y el AVANCE por la tarde

M.E.C.D. 2016

DIARIO DE LA MARINA

Fundado en 1832.
Dirigido hasta 1919 por D. Nicolás Rivero y Muñiz.
Oficinas y Talleres: Prado 103, Habana.—Representante en New York: Joshuá B. Powers Inc. 220 E. 42nd. St.
Director actual: José I. Rivero.

Editado por la Cía. DIARIO DE LA MARINA (S. A.) cuyo programa consiste en la defensa de los intereses generales y permanentes de la Nación cubana, de los especiales de la Colonia española establecida en la misma y de la unión y armonía entre los diversos elementos que conviven en el país». Art 1º de los Estatutos.

Teléfonos

Dirección . .	M-3577
Administración	M-7911
Suscripciones .	M-7911
Quejas	M-7911
Clasificados .	M-7915
Jefe Redacción	M-1237
Redacción . .	M-7913
Sports . . .	M-7912
A. Guanabacoa	XO-1584

PRECIOS DE SUSCRIPCION AL «DIARIO DE LA MARINA»

Habana y Provincias

Mes	$ 1.20
Trimestre . . .	3.25
Semestre . . .	6.25
Año	12.00
Extranjero	
Trimestre . . .	$ 4.25
Semestre . . .	8.00
Año	15.00
Edición Dominical (Para el extranjero solamente)	
Semestre . . .	$ 3.00
Año	5.00

EDITORIALES

El retiro bancario

SIGUE pendiente de aprobación la Ley de Retiro Bancario. Es una legislación humana y justa, que aspira a proteger a los empleados de los bancos y a las personas que viven a su cuidado.

En materia de protección a las clases trabajadoras ya es conocido el criterio del DIARIO. Sin estridencias demagógicas, sin extremismos contraproducentes, con una visión realista de nuestros problemas sociales, que no excluye la fina percepción de su contenido espiritual, hemos venido sosteniendo la necesidad de una legislación moderna, de carácter totalitario, que garantice un mejor trato a los hombres de trabajo, bien se les clasifique bajo el rubro de obreros, bien bajo el de empleados.

Obtenidas indiscutibles ventajas en lo que concierne a jornada y salarios, vacaciones anuales, protección a la maternidad, etc., es preciso avanzar en el noble propósito de asegurar medios de vida al trabajador en su vejez, así como un subsidio mínimo a sus familiares para el caso de que, por invalidez o por muerte, queden éstos sin amparo.

Lo ideal sería, desde luego, que se votase una legislación general que incluyese todas las formas de pensión y retiro, a fin de que estos problemas se resolviesen con un criterio uniforme y armónico. Pero mientras no se acomete esa empresa, es indispensable ir atendiendo a cada caso en particular, como se hizo con el Retiro Periodístico y como se pretende hacer ahora con el Retiro Bancario.

El proyecto del señor Moleón que tiene en estudio el Consejo de Estado es humano y justo. Mediante él los hombres y mujeres que han consagrado toda su vida al servicio de las instituciones bancarias, podrán en su día disfrutar de una asignación mensual muy modesta, pero suficiente para no morirse de hambre cuando su estado físico no les permita trabajar.

En este retiro, como en todos, hay que proceder con un criterio científico, sin dejarse llevar de sentimentalismos, que podrán ser muy estimables en cierto orden, pero que no contribuyen en modo alguno a resolver el aspecto económico del problema. Casi todas nuestras instituciones de esta índole han fracasado por exceso de generosidad. Nos parece muy bien que intervenga el sentimiento como motor y estímulo de la caritativa empresa; pero una vez cumplida su misión debe dejar paso al cálculo, que es el llamado a decir la última palabra.

Garantizada la parte económica, no hay ninguna razón que aconseje dejar sobre la mesa el Retiro Bancario. Con él se han de beneficiar numerosos trabajadores y también los bancos en donde prestan sus servicios, pues es bien sabido lo que significa en el orden moral y aun en el de la eficiencia administrativa el contar con empleados que se sientan seguros y satisfechos. Por eso estimamos que, en todos los casos, el retiro es una medida tan ventajosa para los patronos como para los obreros.

El hecho de que algunas instituciones bancarias tengan instituidos actualmente «fondos de previsión» no debe ser obstáculo para la aprobación de esa Ley. En primer lugar, esos «fondos de previsión» tienen el carácter de una merced, que el banco puede dispensar o no a sus empleados, según su libérrima voluntad. En segundo lugar, es preciso unificar esta forma de atención a las clases trabajadoras, dándole un carácter oficial, sistemático y permanente. Y en tercer lugar, siempre será posible compaginar los beneficios que espontáneamente ofrecen hoy algunos bancos a sus empleados con los que proporcione la legislación en proyecto.

En materia de trabajo tiene el Estado una misión tutelar que no puede por ningún concepto omitir. La iniciativa privada no debe servirle de excusa. Por eso, aunque existan esos «fondos de previsión», debe aprobarse la Ley de Retiro Bancario, puesto que responde a una evidente necesidad social.

Obras de urgente necesidad

EN Cuba se ha cumplido exactamente el adagio de que la luz viene de Oriente. No ha vibrado apenas en este país ningún hálito patriótico, no ha surgido ninguna causa nacional, no se ha suscitado ninguna protesta justa por la libertad y por el derecho que no haya tenido en la región oriental su impulso inicial o su más decidido y bizarra propugnación.

Y sin embargo, su capital, Santiago de Cuba, se cuenta entre las ciudades que con mayor desdén y desidia han sido tratadas por los gobernantes de la República. No ha importado tampoco que por el número de sus habitantes, por su cultura, por su importancia comercial e industrial y por sus múltiples y fecundas fuentes de riqueza haya obtenido justamente la honrosa denominación de «segunda ciudad de la República». A pesar de eso y a pesar del tesón y la constancia paciente e invencible con que ha sabido reclamar sus derechos y pedir lo que en razón y justicia ha creído corresponderle, Santiago de Cuba carece todavía de los más elementales medios para vivir dentro de los cánones de la decencia, de la higiene y de la civilización. Nosotros no recordamos ya el tiempo que ha transcurrido desde que aquella ciudad ha sufrido la falta de agua. Tampoco sabemos desde cuándo comenzó a nacer ver a los distintos Gobiernos que han desfilado por Palacio la imposibilidad de vivir sin alcantarillado y de andar por sus calles con una pavimentación desastrosamente rota y resquebrajada. Han sido esos problemas crónicos y perpetuos en la ciudad oriental. Y los santiagueros han repetido sus clamores año tras año, elecciones tras elecciones, gobernantes tras gobernantes. Claro está que promesas de atenderlos han sobrado en cada programa comicial. Pero la ciudad ha seguido sin el agua necesaria ni aun para sus más perentorias necesidades, sin el alcantarillado imprescindible para la higiene más rudimentaria y sin la pavimentación que requiere una urbe, que tanto prestigia a la República.

Ultimamente los ahincados esfuerzos del Comité, constituido por delegaciones de las fuerzas vivas de Santiago de Cuba, consiguieron que comenzara la realización de dichas obras. Pero recientes declaraciones del Secretario de Obras Públicas han dejado traslucir el peligro de que se suspendan.

Y, ¿cómo pueden suspenderse—pensamos nosotros— unas obras que afectan tan entrañablemente a la salud, a la marcha normal y hasta al decoro de Santiago de Cuba? ¿Cómo una ciudad de tal importancia y de tan gloriosa ejecutoria, puede carecer de cosas tan elementales para la vida civilizada? Porque no es un lujo, no es una ganga, no es un capricho lo que piden los santiaguenses. Son requisitos fundamentales de los cuales no puede prescindir ningún núcleo urbano ni siquiera de mediana importancia. No se le puede exigir a una ciudad que siga viviendo sin algo tan absolutamente necesario para la industria, para el comercio, para los menesteres familiares e individuales como el agua. No se le puede negar algo que la higiene pide tan imperiosamente como el alcantarillado. No se le puede aplazar más algo que el movimiento y el tránsito de la ciudad demandan tan primordialmente como la pavimentación.

El coronel Batista afirmó en su reciente visita a Santiago de Cuba que él sería capaz de gestionar hasta la hipoteca del Capitolio para que continuaran allí los citadas obras públicas. Estas frases indican con gráfica elocuencia la necesidad y urgencia de su ejecución. Se ha de evitar, por lo tanto, de cualquier modo la temida suspensión. Se ha de hacer que no se paralicen las obras de la Represa «Charco Mono» y que se prosiga, siquiera sea lentamente, la del Alcantarillado, para lo cual es de ineludible necesidad que se revista el túnel que atraviesa las lomas de «Chicharrones». De otro modo corre el peligro de que desaparezca cuando comience el período ya cercano de las lluvias.

Nosotros comprendemos que se restrinjan los gastos aplazables y que se retengan aquellos créditos que no van a llenar necesidades vitales. Pero no vemos cómo en obras tan indispensables y urgentes cuáles las de la capital de Oriente, se puede ir plazo tras plazo, dilación tras dilación.

EL "INSTITUTO DEL LIBRO"

Acaba de constituirse en la Habana el «Instituto del Libro». Son sus miembros fundadores Roberto Agramonte, Luis A. Baralt, Gaspar Betancourt, Manuel Bisbé, Antonio Sánchez de Bustamante y Montoro, Nicolás Guillén, Federico de Ibarzábal, Francisco Ichaso, Félix Lizaso, Miguel de Marcos, Rafael Marquina, Arturo Alfonso Roselló y Emeterio S. de Santovenia.

Los propósitos de este organismo están sintetizados del siguiente modo en sus estatutos:

1): Fomentar la producción intelectual cubana, especialmente por medio de la edición de libros nacionales.

2): Poner en contacto al espíritu cubano con las manifestaciones más altas del pensamiento extranjero, por medio de traducciones.

3): Defender los intereses justos de los escritores cubanos.

4): Llevar a efecto una obra de acercamiento intelectual americano y latino por medio de la celebración de exposiciones del libro.

5): Publicar una revista que sirva de órgano de expresión a las finalidades del Instituto.

6): Organizar series de conferencias y asumir la defensa de los intereses fundamentales de la renovación cultural.

Esperamos que muy en breve comience a dar vigorosas señales de vida este «Instituto del Libro», cuyos objetivos son merecedores de todo estímulo y cooperación.

Al Margen de la Historia

LA TAZA DE CALDO DEL DUQUE DE GUISA

SU Majestad Cristianísima Carlos IX, de Francia, amonestó severamente a su hermana, la Princesa Margarita.

—Lo he visto con mis propios ojos. El Duque de Guisa te ha besado. ¿Lo amas?

La futura Reina de Navarra se encerró en un mutismo culpable. El Rey, cada vez más excitado, continuó.

—El Duque de Guisa no puede aspirar a la mano de una hija de Francia. Jamás la Casa de Lorena tendrá vínculos tan estrechos con la Casa de Valois. Y, para impedirlo, estoy dispuesto a todo. ¡A todo!

No dijo más Su Majestad Cristianísima; pero la Princesa Margarita, que amaba al Duque de Guisa, le recomendó que, «para evitar una desgracia», debía contraer matrimonio sin la menor dilación.

Y así fué que Monseñor Enrique I de Lorena, tercer Duque de Guisa tomó estado con Catalina de Cleves, Princesa de Porcian.

Carlos IX se dió por satisfecho pues nadie en la Corte volvería a pensar en los ya casi públicos amoríos de su hermana con «El Rey de París».

La Princesa Margarita hizo lo posible por olvidar a Enrique de Guisa, y a ello contribuyó poderosamente la figura gentil, la suprema arrogancia y el valor indomable de Enrique de Borbón, Rey de Navarra.

Catalina de Cleves era una mujer de belleza extraordinaria, pero de carácter ligero. Consintió en casarse con «Cara cortada» para ser Duquesa de Guisa y gozar en la Corte de honores y privilegios envidiables, que la compensaran del amor que no sentía por su marido.

Las infidelidades conyugales de Catalina de Cleves se hicieron famosas en París. La Duquesa, sin recato de ninguna especie, hacía alarde de sus amantes. El Conde de Saint-Magrin, su favorito, la acompañaba constantemente dando lugar a los más terribles comentarios.

El Duque de Guisa trató de convencer a su esposa, utilizando palabras persuasivas, pero enérgicas. Catalina no le hizo el menor caso. Con descaro manifiesto continuó exhibiéndose con el Conde de Saint-Magrin, poniendo en ridículo al muy poderoso Enrique de Lorena. Y en esta situación se hallaban las relaciones matrimoniales, cuando se produjo el episodio que vamos a referir.

Baile en «El Louvre», en honor de la reina madre. El Duque de Guisa, con la invitación en la mano, advierte a Catalina:

—Pasaréis la noche bailando con Saint-Magrin; por eso no permitiré que vayáis a la fiesta.

—Iré. No se puede rehusar una invitación de Su Majestad. Y la señora Duquesa fué de las primeras en llegar al Louvre. A las seis de la mañana, Catalina de Cleves, cansada, pero radiante de alegría, envuelta en una ligerísima camisa de dormir, se dejó caer en el lecho ducal. Recordaba aún las palabras ardientes de Saint-Magrin, las caricias discretas y los besos furtivos. Aquella noche había reído como nunca la señora de Guisa.

De pronto, irrumpió en la alcoba Enrique «Cara cortada». Tras él, un criado que, sobre una bandeja de plata, conducía una taza de caldo humeante.

—Señora —dijo el Duque— no haréis nunca más vuestra voluntad. Estoy cansado de soportar vuestras infidelidades. Os prohibí que fuerais al baile de la reina madre, y no me obedecisteis. Sé cuánto allí ocurrió. Ahora, no os queda otro remedio que beber el contenido de esta taza...

La Duquesa lanzó un grito de angustia.

—¡Perdón, señor, perdón!

—¡Bebed! —gritó el de Guisa, en tono imperativo.

Catalina tuvo que obedecer. Seguidamente, Enrique tiró la taza al suelo y abandonó la estancia.

El terror se apoderó de la esposa infiel. «¡Me ha dado un veneno terrible! ¡Me muero!» —gritaba llena de espanto. «¡Un confesor! ¡Necesito los auxilios de la religión!» Pero nadie respondió a sus lamentaciones, pues Enrique había cerrado la puerta de su alcoba, y no hubo persona que acudiera a su llamamiento.

Transcurrieron seis largas horas durante las cuales Catalina de Cleves esperó inútilmente la muerte. Su desesperación era intolerable, cuando el Duque se acercó otra vez al lecho. Sonreía el señor de Guisa.

—¿Cómo os sentís, señora?

—¡Por favor! ¡Traedme un sacerdote!

—¿Un sacerdote?

—Sí. No dejéis que muera en pecado mortal.

—¡Cómo! ¿Vais a morir?

—Envenenada por vos... No he podido dormir en toda la noche ¡Qué espantosa tortura!

—¡Bah! —dijo el Duque. No teníais por qué alarmaros. Una taza de caldo es lo más indicado, después de una fiesta... Lamento muchísimo vuestro error; pero pensad, señora, en las noches de insomnio que he pasado por culpa vuestra. Ahora comprenderéis mejor el sufrimiento.

Y monseñor dibujó una hermosa reverencia cortesana.

José Sánchez ARCILLA.

PRUDENCIA — *Por Roseñada*

—... ¿y qué me dices de la prórroga?
—Espera a que pasen la hoja, no vaya a ser que el lector sea pariente de algún congresista.

D E S D E P A R I S

ESPAÑA EN EL "JEU DE PAUME" (III)

PARA que los españoles puedan ver las esculturas de su gran compatriota Mateo Hernández, es preciso que hagan el viaje de París. Mateo Hernández, el más grande de los escultores españoles, sin la más leve sombra de duda, no ha logrado hacer perdonarse esa gloria y, como Picasso, el más grande de los pintores, no ha podido jamás hacer una exposición en Madrid. El caso es curioso en extremo y desolador, pero es así. Una vez, hace muchísimos años, abrió una exposición en Salamanca, que duró... diez minutos exactamente. Es el record de los records. La sala se había llenado de «gente bien», elegante, de grandes aires, pero ninguno comprendió la obra del inmenso artista. Todos reían, decían cuchufletas, zaherían con gestos ingratos, tanto y con tanta saña, que al escultor se le subió a la cabeza toda Castilla y mandó a cerrar las puertas. ¡Se acabó! ¡Nada de exposición! ¡Y adiós Salamanca y adiós España! ¡Habrase visto...!

—Después —me cuenta— con los años, traté de hacer exposiciones en Madrid, en Barcelona, en otras ciudades. Imposible: no gustaron mis obras... No, no ponga esa cara de espanto, es exacto: no gustaron mis esculturas. Bueno, pues me veré forzado a no hacer nunca exposición en mi patria y a formar dúo con Picasso.

Sin embargo, yo considero a Mateo Hernández una de las más auténticas glorias de la península; ¡qué digo! una de las más altas cumbres del arte europeo, de la creación escultórica mundial. Para convencerse de ello, basta con venir al Jeu de Paume, en donde se le ha cedido toda la sala de entrada y en la cual el genial artista ha reunido unas veinticinco obras (esculturas de talla directa en granito, en madera, en diorita, frescos, dibujos, etcétera). Para París Mateo Hernández no es una sorpresa pues que es en París que se hizo, en París que ganó su celebridad, en París que vive y seguirá viviendo hasta su muerte, a París que vienen a admirar sus obras y a comprarlas los hombres de Rusia y de los Estados Unidos, del Egipto y de la Argentina. Incorporado definitivamente a la Escuela de París, Mateo está ya perdido irremediablemente para España.

Pero Mateo sabe dar sorpresas, aún a París, aún a sus admiradores y amigos más íntimos. Como vive en Meudon, no es fácil verlo todos los días. Y a la primera ocasión, ¡zas!, la sorpresa. En la primera gran sala del Jeu de Paume, es cierto, están muchas piezas que todo París conoce: su leona: su grulla coronada, su grupo de gacelas, su pingüino, su camello acostado... Pero, tronando en su gloria, París ha visto, de pie y dominando esta lujosa arca de Noé del Jeu de Paume, su sorpresa: un espléndido rinoceronte tallado directamente en madera dura de las islas, de medidas naturales. Por un momento uno queda desconcertado, invadido por un ligero estupor: aquella «obraza» (creo que es así que dicen los españoles) infunde en las conciencias una belleza soberana. Como la escultura ha sido hecha a golpes de hacha, como en la edad de piedra, como en la edad primitiva de Mateo Hernández, y lo acabado de las otras obras no aparece todavía, uno siente la selva ecuatorial, la fuerza de las selvas tropicales; e instintivamente evocamos las florestas vírgenes del Brasil y los cuentos de Kipling. Y por último uno se pregunta: ¿pero el autor de este rinoceronte triunfal rey de la fauna **hernandésica**, como pudo ser rey de la fauna rodésica, es la misma persona que trazó, en un fresco diminuto, ese alado, sutil y frágil grupo de gacelas, cuyas patas son como ramitas humanas animadas por misteriosa vida, y cuyos hocicos son tan tiernos como la boca de una novia en flor?

Pablo Gargallo y Catalán, cuya muerte, el año pasado, en Cataluña no ha cesado aún de ser deplorada por París, entre cuyos muros vivía desde hacía muchísimos años, era el más original de los escultores españoles. Su originalidad no tenía nada de español, desde luego: imaginaos que había llevado al bronce los métodos plásticos del cubismo. Las figuras eran huecas, trabajadas como si el artista hubiera abolido por completo los volúmenes. El exterior mismo no era de superficie unida, sino llena de hoyos: tiras de líneas lanzadas al aire, tan raras que a través de la escultura siempre se ve como a través de un cristal. Sugerencias, más bien que líneas completas. Bronce alado y sin peso material. Materia espiritualizada.

Gargallo dejó una obra considerable, llena de fuerza interior, llena de poesía, de delicadezas, de gracia. De la «cabeza de Picasso», que data de 1914, a su «retrato de Chagal», que data del año pasado, el artista vive una vida intensa de preocupaciones estéticas, de ingenio artístico y de invención, de creación pura. Sin duda alguna fué el Picasso de la escultura, y aunque algunas de sus obras están ligeramente tocadas de romanticismo (como su magnífico «Profeta») otras son la concreción del espíritu humanizado hasta las últimas fronteras (como su Bailarina). París lo conocía muy bien, pero esta exposición del Jeu de Paume le ha refrescado la memoria, ha constituido algo así como una exposición retrospectiva del gran artista catalán, como lo ha sido para Juan Gris y de María Blanchard.

He aquí Santiago Bonome, cuyo arte se aleja discretamente del romanticismo inicial (acordarse de su exposición en la Habana, hace más de quince años, en donde aparecía su Galicia natal como en la obra poética de su compatriota Curros Enríquez, toda ella sudando ternura romántica) y se orienta hacia verdades puramente plásticas; es decir, se acerca a la escultura propiamente dicha, a la escultura sin anécdota.

La prueba es esa bella cabeza de negro malgacho, talla directa en ébano, que ha sido tan celebrada por la crítica. Si algunas de sus figuras son voluntariamente estilizadas, como su bello leopardo en acajú, su «mascarada» gallega, talla directa en acajú asimismo, conserva los fueros humanos y simples de que el artista hizo gala en su primera época. Bonome está lleno de juventud, poco a poco irá modificando su concepción artística, ya lo veréis. Es natural, es fatal. Y es necesario que así sea, después de todo: el artista definitivamente cristalizado a la edad de Santiago Bonome, es porque ya no tiene nada que decirnos. Felizmente Bonome vive en París, centro de todas las evoluciones estéticas. En París seguirá, como lo hicieron Juan Gris, Picasso, Hernández, María Blanchard Gargallo, Zuloaga, Anglada, Echevarría, Dali, Borés, tantos otros, tantísimos más... Con los años será una gloria de la Escuela de París, lo que deseamos de todo corazón los que admiramos su gran talento y amamos su obra.

Otro «parisiense», José Clará, nos presenta una «niña» en terracota, que precisamente pertenece al Jeu de Paume. Es una «niña» llena de expresión, de simpleza emotiva, trabajada con nobleza. La obra salió de las manos de Clará con armonía discreta, con algo de la gracia contenida de una pastoral horaciana. «Il n'est pas méchant», oí que decía una dama, detrás de mí. No. José Clará no es brusco, no es violento, no es dramático, no es voluntarioso, no es superlativo. Ni siquiera romántico. Sus esculturas no son «méchantes»...

Las otras obras escultóricas de la exposición de Jeu de Paume nos muestran una España bastante impersonal a veces, personal con exceso, otras. Hay obras insignificantes y trozos bellos. Pero ninguna llega, ni remotamente, a la fuerza expresiva de Mateo Hernández ni al ingenio revolucionario de Gargallo, las dos personalidades desmesuradas de la España contemporánea, desgraciadamente para España perdidos (o perdido Hernández, ya que el otro no anda ya entre los vivos).

Uno se pregunta, después de haber agotado el catálogo: ¿y mañana? ¿Y la España de mañana, cuando Hernández y Picasso, cuando Solana y Zubiaurre, cuando Vázquez-Díaz, desaparezcan también, cuál será la expresión española? ¿Hay en España los vigores necesarios para forjar una España del futuro? Patria de genios, España cuenta casos curiosos en extremo, de pintores que mueren antes de morir, como es el caso de Zuloaga, cuya obra no llegó ni siquiera hasta nosotros. Los gobiernos de la república debieran preocuparse más de las Bellas Artes...

Eduardo Avilés Ramírez

A TRAVES DE LA VIDA

HOJAS DE RECUERDOS

La mano amiga del doctor Gonzalo Aróstegui y del Castillo, me trajo un precioso librito que es un encanto de ternura. Al ojearlo ví el retrato de la bella dama Eva Adan, la viuda del Mayor General Alejandro Rodríguez, insigne patriota que conocí en los albores de la República. Fuí presentado a su esposa, admiré la arrogante figura de aquella hermosa mujer, traté a las hijas, dulces e interesantes, y los azares de la vida me separaron de ellos. Hoy me han olvidado. «La yerba oculta y la lluvia borra», que dijo el gran poeta.

Y aparece este librito que me trajo Aróstegui, en el que, en breves líneas, a manera de prólogo, presenta a la ilustre camagüeyana tal como fué: un heroico carácter en nuestra guerra libertadora. Lo curioso es que a esta mujer, que pasó por todas las vicisitudes de la contienda, que se familiarizó con el sacrificio y con la muerte, que siguió constantemente los ejemplos de heroísmos y de valor de sus familiares y de sus íntimos, no se le endureció, con tan ruda prueba, su carácter. Siempre fué dulce y buena, misericordiosa con todos, sin exceptuar a los enemigos que a veces eran crueles. En esta templanza de su alma había todo lo que Martí predicó de amor y de generosidad. En el espíritu de aquella mujer no penetraban sino las influencias benignas. Ni el rencor ni la venganza se albergó, jamás en su ánimo altivo, y a su corazón nunca pudo amilanarlo la adversidad.

Esta personalidad, trazada a vuela pluma, se refleja en ese librito que acaba de escribir, y donde ha destilado ligeramente el profundo sentimiento de su corazón, que se adivina en cada frase, sin que sea necesario que el lector inadvertido sepa toda esa historia de la heroica manigua, que con afán aprendimos los que hubimos de erigir un santuario en nuestro pecho para glorificar a los que realizaron acciones tan gloriosas.

De cuanto sobre nuestra epopeya se ha dicho he leído todo lo que me ha caído en la mano. Yo mismo tengo un libro inédito de episodios de la guerra, no inventados, sino transcritos de relatos dispersos y de acciones anónimas a las que he dado forma literaria. Se titula «La Leyenda de Cuba», y quizás haya en él, algo del lirismo que Georges d'Esparbes puso en su «Leyenda del Aguila» cuando cantó las glorias del soldado del Gran Emperador. Pues bien, ni en lo mío que he hecho con la sinceridad de mi entusiasmo, ni en narración alguna de otros cronistas cubanos, he advertido tanta sencillez, tanta tranquilidad y modestia y tanta bondad como las que se desprenden de esas memorias cuyas hojas ha reunido sin pretensión alguna, la excelsa dama que tan gran deleite me ha proporcionado con sus sencillos apuntes «Hojas de recuerdos».

Es muy difícil encontrar un libro bueno, pero es casi imposible hallar una obra deliciosa. He meditado sobre cada una de las ideas, y no he encontrado un solo sentimiento de amargura. El dolor no ha podio ocultarse, pero ni una sola palabra de despecho ha venido a turbar la pesadumbre. Ha habido una resignación evangélica, que se hacía más grande mientras mayor era el sacrificio y el tormento.

El elogio mismo, tan natural y legítimo, tiene para la noble dama el silencio más discreto. No señala sino las buenas acciones que la conciencia dictaba a los que, noblemente sentían, pero ni un ditirambo, ni un apasionado juicio ha dejado deslizar en esas Memorias encantadoras, ni aún para el amado de su corazón, el bravo Alejandro Rodríguez, que combatía en el campo, lejos de su esposa bien idolatrada.

El Maestro ha dicho: Sufrir es más que gozar: es verdaderamente vivir.

Héctor de SAAVEDRA.

UN TELESCOPIO EXTRAORDINARIO

EL Instituto de Tecnología de California construye un enorme telescopio que con un diámetro de 500 pulgadas, aumentará el poder visual de nuestros ojos 640.000 veces. Estas cifras, no obstante su elocuencia, tal vez no den una impresión aproximada de lo que esto significa.

Un ejemplo aclarará todo. Supongamos que desde la vereda de una calle cualquiera de Nueva York observamos un objeto situado en la vereda de enfrente. Con el formidable telescopio se vería el mismo objeto de Nueva York desde San Francisco, esto es, a través de todo el continente.

Los astrónomos esperan descubrir con este telescopio no menos de 100.000.000 de nuevos universos, en otras tantas vías lácteas y con millones de soles de idéntico poder que el nuestro.

EL CISNE

Llegó un cisne de la tarde,
y traía
tu blancura;
en mi frente amanecía.
Bebí nieve luminosa
de tu carne,
bebí plumas
de la tarde.
El cisne me trajo un aro
de sonidos y de espumas.
En silencio
toda la tarde era tuya.
Llegó un cisne
y traía
tu blancura.
Un milagro florecía.
Llegó el cisne,
nieve, rosa y luz traía,
toda la tarde era tuya
y en mi frente amanecía.

Silverio Díaz de la RIonda.

GIGANTEES MARINOS EN UN «AQUARIUM»

La última adquisición realizada por el acuario de Mónaco es la del «pez-León». Este tiene en la cabeza una espesa melena que se desarrolla con el trascurso del tiempo y que en diez años llega a cubrir totalmente su cuerpo. Otro curiosísimo ejemplar es el «gallo» gruñón», que además de nadar, vuela y camina.

Sus alas se hallan detrás de las aletas y le permiten volar regulares distancias. Varias agallas le posibilitan e arrastrarse por la tierra. El tercer monstruo fué atrapado en aguas de Australia. iene 1 1/2 metros de largo, es de color negro y presenta en la espalda varias espinas que puede levantar para defenderse en caso de peligro.

UN SABIO PASO 135 HORAS SIN DORMIR

Durante unas experiencias científicas sobre insomnio hechas en Chicago, el profesor Andrés Fischer batió el record, manteniéndose 135 horas sin dormir.

En el transcurso de la vigilia forzada, el profesor se entregó a la lectura, a escribir, conversar y observar su cansancio, que fué exactamente registrado mediante aparatos.

El experimento se hizo bajo un severo contralor que demostró como resultado que durante casi 6 días y 6 noches el profesor Fischer no había cerrado los ojos.

LA TORMENTA QUE VIENE DE ORIENTE

Por S. DE CHESSIN

(Traducción de F. VERA)

(CONTINUACION)

Tales eran las cifras a principios de 1928. El 27 de septiembre, las Izvestia anunciaban una situación más grave aún: ¡7.000 estudiantes estaban sin abrigo en Moscú!

A esta indigencia física corresponde la ineluctable pobreza espiritual. El vacío del pensamiento sólo iguala al del estómago. En fuerza de substituir al cargador que se da tono en las sillas curules ¿no ha de adquirir su mentalidad el estudiante? Para la inmensa mayoría de la juventud universitaria, la metafísica bolchevique se reduce hoy a un seco recetario de fórmulas estereotipadas, semejante a la fastidiosa «teoría» que se enseñaba a los soldados bajo el antiguo régimen: la Slovestnost potpurrí de derecho divino, legislación militar e indicaciones prácticas para distingur a un general de un dignatario civil. Intelectuales o analfabetos todos los neófitos del comunismo consideran como un castigo el estudio de estos tristes abecedarios del materialismo histórico, y, como los soldados del zar bajo la mirada del sargento, recitan sus lamentables clichés bajo el látigo del zapador primario. Bien es verdad que los Soviets se contentan con esto. De avatar en avatar, de retroceso en retroceso, su metafísica ha encontrado su último refugio en una fusión con la enseñanza política obligatoria, la Politgramota, imitación caricaturesca de la vieja Slovestnost, especie de vademecum revolucionario compuesto para uso del esclavo comunista. La Universidad roja no exige ya a sus recipientarios un andamiaje de pruebas para edificar su profesión de fe darwinista y bolchevique: les basta que sus candidatos definan la religión como un «opio del pueblo» la Iglesia como «un instrumento de explotación proletaria» y el idealismo como una «estafa de las clases pudientes». La vulgarización a todo trance, la simplificación sin piedad, todas las manías de Lenin están en su apogeo en las Universidades. El bolchevismo se contenta con satisfacciones verbales y se limita a enseñar a loros marxistas.

Pero hasta estos mezquinos resultados se anuncian como inaccesibles muchas veces. El estudiante no consigue dominar su repugnancia por los ejercicios memotécnicos impuestos por el Estado. Un tal Nevjinski confiesa en la Pravda que, considerada en bloque, la juventud de las escuelas demuestra una «absoluta ignorancia política». «Se pueden contar con los dedos—dice—los estudiates, incluso comunistas, que tienen algún interés por las doctrinas soviéticas», y como ejemplo indica las respuestas de los jóvenes a punto de terminar el Doctorado en ciencias sociales.

¡Blasfemias inexplicables! Gravemente, los estudiantes certifican que Bakunín representó a los Soviets en la Conferencia de Ginebra y que Engles es el jefe del ejército rojo. Si el ridículo matara en Rusia, hace mucho tiempo que el bolchevismo habría seguido a sus víctimas al «reino del general Dukhonin»: amable perífrasis para designar la tumba. Muchas ciudades llevan ya los nombres de Carlos Marx, de Liebknech y de Rosa Luxemburgo; pero sus habitantes, según Sosnovspi, redactor-jefe del periódico rural la Bebnota, se ven en un apuro para explicar el significado de las letras fatídicas U. R. S. S. y hay quien confunde a los peores contrarrevolucionarios, como el general Denikin, con el presidente de la Federación, el «camarada' Kalimin, y no falta quien ignora hasta los nombres de Vorovski, de Zinovief y Stalin ni para quien las palabras Sovnarkon y Vtzik son como si fueran chinas o hebras.

El campo ruso—exclama la señora Krupskaia en su informe al XIII Congreso del partido comunista—permanece en las más absoluta ignorancia. Existexn regiones en las que es casi imposible encontrar una línea impresa y cuando, por casualidad, llega un periódico, la gente se apresura a repartírselo para envolver tabaco. Hay otras en las que jamás se ha visto un inspector de escuelas. Los libros son absolutamente inaccesibles a la población rural. Un abecedario vale un puñado de trigo; un manual de Historia, tres; un lápiz, diez libras... los habitantes de una aldea han reunido cincuenta puñados de cebada y se los han ofrecido al maestro de escuela quien los ha cambiado por algunos libros».

«La escuela no tiene calefacción —continúa la señora Krupskaia— y se han cerrado las clases. Encaramada en la estufa de su cuartucho y cubierta de andrajos, la maestra dicta a chicos espantosamente sucios, los cuales escriben con tiza en el suelo. Esto ocurre en el distrito de Penza, uno de los más florecientes de la antigua Rusia. Después de la revolución ni una sola niña ha asistido a la escuela en la misma provincia».

Podrían citarse multitud de testimonios de esta naturaleza. «El trabajo nos estropea las manos»—escribe una maestra en la Pravda— desmoralización incomprensible— la célula comunista celebra sus sesiones en la escuela, la cual «es todo lo que tengo para hogar con

hacen —dos o tres veces por semana—, es en los refectorios universitarios en donde les espera una sopa llena de bichos y un arenque podrido. El alojamiento corre parejas con la alimentación: el 16% de los estudiantes «disfruta» de uan superficie de 9 metros cuadrados; el 24% no dispone de más sitio que si estuvieran tendidos en su ataud; el 40% duermen menos de 7 horas, luego de 15 de trabajo y de estas sólo 5 o 6 de estudio. Resultado: el número de estudiantes enfermos oscila entre el 52 y el 85%: tuberculosis, anemia, neurosis...

M.E.C.D. 2016

CRONICA CATOLICA

ACTOS CATOLICOS QUE SE ANUNCIAN PARA MAÑANA EN LAS DIVERSAS IGLESIAS

El Jubileo Circular

En la parroquia de San Nicolás de Bari, el Jubileo Circular..

La misa del Sacramento a las ocho de la mañana. Después de la misa, la exposición.

A las cinco de la tarde, los solemnes ejercicios de la reserva.

En la iglesia del Santo Cristo

A las cinco y cuarto de la tarde, Santo Rosario y Viacrucis.

Invitan los Padres Agustinos de la Habana.

En la iglesia de Reina.

A las ocho de la mañana, Santo Rosario, ejercicio de la novena de San José, misa armonizada, plática y comunión de la Congregación de las Hijas de María.

Nos es grato comunicar a las Hijas de María de la iglesia de Reina, que los Ejercicios Espirituales de la Congregación darán comienzo el lunes de Pasión, treinta del actual a las tres de la tarde.

Serán dirigidos por el director de la Congregación, R. P. Francisco Javier Asencio, S. J.

A los mismos pueden concurrir las señoras y señoritas, que lo deseen.

En la capilla de los Padres Pasionistas

A las siete y media de la mañana misa y comunión como final de los ejercicios de niños.

Después de la misa, Bendición Papal.

En los demás templos

Santo Rosario, lectura espiritual, visita a Jesús Sacramentado Salve cantada.

Los trece martes en la iglesia del Santo Angel

El martes 17 del actual darán comienzo, a las ocho de la mañana, los solemnes Trece martes de San Antonio de Padua en la iglesia del Santo Angel.

Monseñor Abascal, celeso Párroco, invita a los solemnes cultos antonianos.

En la iglesia de Monserrate

El martes 17 del actual darán comienzo a las nueve de la mañana, los trece solemnes martes de San Antonio de Padua.

Invita la Camarera, señora Cristina Palau, viuda de del Cristo.

Los Trece Martes en San Francisco

La Pía Unión de San Antonio de Padua de la iglesia de San Francisco, sita en Cuba y Amargura, el martes 17 del actual da comienzo a los Trece Martes de San Antonio de Padua con el siguiente programa: A las siete y media de la mañana, misa de comunión general, ejercicio y veneración de la Reliquia del Santo.

A las nueve de la mañana, misa solemne, sermón, procesión, bendición de enfermos y veneración de su reliquia.

A las cinco de la tarde exposición Rosario, sermón, ejercicio, bendición y reserva.

Funerales en la iglesia de Monserrate

El sábado catorce del actual, solemnes funerales a las ocho de la mañana en la iglesia de Monserrate, por el eterno descanso del señor Luciano Peón Cuesta.

Invitan sus hijas y demás familiares en unión de la Gerencia del Encanto.

A la Unión de Caballeros Católicos de Manzanillo

Comunicamos a la Unión de Caballeros Católicos de Manzanillo, que hemos recibido un sobre franqueado con un sello de a centavo, pero en su interior estaba vacío.

Suponemos que se nos remitirá el resultado de las elecciones de la Unión, y que en el camino se habrá caído.

Sea ello lo que sea, esperamos repitan la remisión.

Un ruego

Dado el intenso culto de las Semanas de Pasión y Santa, rogamos muy encarecidamente se nos remitan los programas con la mayor premura para que puedan irse publicando, pues todos a una sería imposible publicarlo.

Gabriel Blanco.

Información Telegráfica del interior de la Isla

PINAR DEL RIO

ORDENO EL SECRETARIO DE OBRAS PUBLICAS RECONSTRUIR EL PUENTE «RIO FEO»

PINAR DE LRIO, marzo 12. DIARIO, Habana.—Tan pronto vió hoy publicada la noticia en este DIARIO, de la destrucción del puente «Río Feo» el señor Secretario de Obras Públicas, ordenó al Jefe Provincial del Departamento en este Distrito, que procediera urgentemente a la reconstrucción del puente, por el sistema de administración, rogando la mayor actividad posible en las obras, a fin de que se aminore el perjuicio que han sufrido los vecinos de los pueblos afectados por la interrupción del tránsito.—Guillermo Rodríguez.

CONCLUSIONES PROVISIONALES

El fiscal de la Audiencia pinareña, formuló ayer conclusiones provisionales, en la causa seguida contra los acusados Francisco de Armas Rodríguez y Bernardino de Armas Caro, por los sucesos ocurridos antes de las elecciones, en la finca «Cayos de San Felipe», en Viñales, donde perdiera la vida el agente político del CND., Miguel Angel González. Los representantes de la sociedad, solicitan para ambos procesados por el delito de homicilio, la pena de catorce años de reclusión temporal.—Guillermo Rodríguez, Corresponsal.

MATANZAS

VENDEDORES DE «BORRAS» Y SERRIN, POR CAFE

MATANZAS, marzo 12. DIARIO, Habana.—Las autoridades buscan activamente a dos vendedores ambulantes de café y cocoa, por haberse comprobado que los paquetes que expenden, continen «borras» y serín teñido.—Corresponsal.

ORIENTE

LA REIVINDICACION DEL COMERCIANTE FELIPE FUENTE

SANTIAGO DE CUBA, marzo 12. DIARIO, Habana.—El rico comerciante de Palma Soriano Felipe Fuente, que se hallaba ausente y envuelto en un proceso por incendio, ha sido declarado inocente por la Audiencia de esta ciudad. Por tal motivo, las corporaciones económicas, sociales y el pueblo, le tributaron hoy cálido recibimiento en los almacenes de la firma «Garcés y Fuente». GARCIA. Corresponsal.

DESPOJADO DE TREINTA Y CINCO PESOS POR DOS HAITIANOS

SANIAGO DE CUBA, marzo 12. DIARIO, Habana.—Ramón Pérez, billetero de Banes, fué despojado de treinta y cinco pesos, por dos haitianos desconocidos, los que se dieron a la fuga.

CONTRA EL IMPUESTO AL AZUCAR

La Cámara de Comercio de esta ciudad, se ha pronunciado contra el impuesto al azúcar, habiendo cursado telegramas, para que sea modificado por el Consejo de Estado. GARCIA. Corresponsal.

PROTESTA EL PUEBLO DE HOLGUIN DE LA PARALIZACION DE LOS TRABAJOS POR O. P.

HOLGUIN, marzo 12. DIARIO. Habana.—Por telegrama recibido por el doctor Frexes, dirigido por el Dr. Neyra, representante electo por esta provincia, se ha sabido que por la Secretaría de Obras Públicas, se ha ordenado la paralización de todos los trabajos que dicho Departamento está realizando en la jurisdicción de Holguín El pueblo protesta indignado de esa actitud, y con tal motivo se celebrará mañana una Asamblea Magna de protesta Holguín espera que el Gobierno suspenda esa orden que lleva la miseria a muchos hogares. PONCE DE LEON. Corresponsal.

LOS OBREROS DEL CENTRAL «ALMEIDA» SE HAN DIRIGIDO AL SR. PRESIDENTE DE LA REPUBLICA SOBRE LA CUOTA

ALMEIDA, marzo 12. DIARIO, Habana.— Los obreros del Central «Almeida» se han dirigido nuevamente al señor Presidente de la República, al Secretario de Agricultura y al Gobierno de Oriente, así como al Jefe del Ejército, recabando la cuota adicional para este Ingenio, en vista de que solo faltan siete días para completar el estimado de la zafra. Colonos y obreros confían en que se repare la injusticia cometida con la pequeña cuota azucarera que le fué asignada, quedando en los campos más de la mitad de cañas sin moler, creándose un grave problema ante la angustiosa situación en que se encontrarán con un «tiempo muerto» interminable. Espérase que los altos poderes atiendan tan razonable petición. RAFAEL LOPEZ. Corresponsal.

SE SUICIDO EL AGRICULTOR SEÑOR R. BATALLA.

SANTIAGO DE CUBA, marzo 12. DIARIO, Habana.—En el barrio Fitle, cerca del poblado de Maffo, Término de Jiguaní, se suicidó, haciéndose un disparo de revólver en la sien derecha, el honrado y laborioso agricultor de esa zona, señor Rafael Batalla, siendo muy lamentada su determinación, cuyo origen se ignora. GARCIA. Corresponsal.

SANTIAGO DE CUBA, marzo 12. DIARIO, Habana.—La Cámara de Comercio de esta ciudad ha cursado el siguiente telegrama al Presidente de la República:

«Esta Cámara protesta contra el proyectado impuesto sobre consumo de azúcar, aprobado por el Consejo de Secretarios. Nosotros nos sentimos identificados con las ideas expuestas por la Lonja del Comercio a través de la prensa y que fueron dirigidas al coronel Batista. Ese sistema recomendando protege la industria, el comercio, obreros, consumidores y fisco. Pedimos respetuosamente que si el Consejo de Estado aprueba el proyecto referido, se sirva usted vetarlo, en nombre de altos intereses nacionales.—**Enrique Costa**, Presidente de la Cámara de Comercio de Santiago de Cuba.—García, Corresponsal.

SE SUICIDO UN HOMICIDA

MANZANILLO, marzo 12 DIARIO, Habana.—Yayo Bertot, el individuo que por vejaciones recibidas dió muerte hace algún tiempo al teniente de la Marina, Ballester, e hirió también al marino Torres, se disparó hoy un tiro en el pecho, con el revólver del escolta de la Cárcel, al cual se lo arrebató en un instante de descuido.

Conducido a la Casa de Socorro, fué asistido por el doctor Ciro. Su estado es gravísimo.—León, Corresponsal.

Debilidad de la Vejiga

UN REMEDIO MARAVILLOSO

Durante más de 40 años, las Píldoras De Witt para los Riñones y la Vejiga se han empleado en todas partes del mundo con el único fin de combatir la Debilidad de la Vejiga, el Reumatismo, los Dolores de Cintura y todos los padecimientos que son consecuencia de trastornos de los riñones. La eficacia con que obra este remedio es demostrada por los millares de cartas de agradecimiento recibidas de favorecedores satisfechos, quienes mediante las Píldoras De Witt han puesto fin a sus padecimientos, aun después de haber estado postrados en cama.

Las Píldoras De Witt no son una preparación purgante, ni contienen drogas que excitan el corazón. Son un gran remedio para los riñones, de espléndida acción tónica que limpia la sangre e imparte al organismo un vigor renovado.

No se resigne a seguir padeciendo, cuando existe un remedio que le restablecerá en poco tiempo. No importa su edad, o cuánto tiempo padeció usted: las Píldoras De Witt le resultarán beneficiosas.

Adquiera un frasco de este remedio inofensivo y eficaz. Pueden tomarse las Píldoras De Witt a cualquier edad y con toda confianza. No se trata de drogas peligrosas, sino de una preparación que le hará bien desde la primera dosis.

Adquirir Píldoras De Witt es adquirir salud. Veinticuatro horas después de iniciar su tratamiento, usted podrá observar resultados. Sea constante y se restablecerá definitivamente.

PILDORAS
DE WITT
PARA LOS RIÑONES Y LA VEJIGA

Prensa Libre

Diario de Información.

Editor: Carlos Dellunde
Santiago de Cuba.

Saldrá a la luz pública el día 1 de Abril próximo

NOBLES CUBANOS!

Queréis cooperar con vuestro óbolo al sostenimiento de una gran Obra de Beneficencia en favor de la mujer obrero, tan necesitada de ayuda moral y material?

Interesad lo que vuestra posición permita, en la GRAN RIFA que a este efecto se verificará el 27 de Mayo.

RIFA AUTORIZADA

Decreto No. 346 de 29 de Febrero de 1936.

A beneficio de la ESCUELA NOCTURNA GRATUITA PARA OBRERAS, «DON BOSCO», que dirigen las Hermanas Salesianas en el Colegio «María Auxiliadora», Compostela 72, teléfono A-6916.

Un automóvil CHEVROLET, modelo 1936, tipo Sedán, de cuatro puertas.

Se efectuará por la Lotería Nacional. Sorteo del día 27 de Mayo de 1936.

La Marquesa de TIEDRA, Presidenta.—Catalina Pérez de LA RIVA, Secretaria.

A TODOS LOS QUE PADECEN

de ESTREÑIMIENTO, MALAS DIGESTIONES
CARGAZÓN de la LENGUA — ENTERITIS
INFARTOS BILIARES

Tomen por la noche, al acostarse, dos comprimidos de

Lactolaxine Fydau

Este remedio es un poderoso reeducador del intestino, el único capaz de curar el Estreñimiento y las afecciones que de él derivan.

La LACTOLAXINE FYDAU, admitida en los Hospitales de Paris, la prescriben las eminencias médicas en todos los países.

LABORATORIOS BIOLÓGICOS ANDRÉ PARIS, 4, R. de La Motte-Picquet, PARIS (Francia).

De venta en todas buenas farmacias.

LINEA DEL PACIFICO

MALA REAL INGLESA

Próxima salida para Europa:

"Reina del Pacífico"

24, 000 toneladas

15 DE MARZO

PARA

VIGO, CORUÑA, SANTANDER, LA PALLICE, LIVERPOOL, CON ESCALAS EN NASSAU Y BERMUDAS

Próxima salida para Centro América, Perú y Chile
Vía Kingston, Jamaica y La Libertad (Ecuador)

Orduña

MARZO 29

Para informes DUSSAQ Co. Ltda S. A.

Palacio del Centro Asturiano. Teléfono A-6540.

"El sol no se puede tapar con un dedo".

Por algo será...

Si media Habana compra en los espléndidos establecimientos de las calles de Galiano y de San Rafael... POR ALGO SERÁ...

Si Galiano, como San Rafael, tienen tantas simpatías, nombre, prestigio y fama... POR ALGO SERÁ...

Asegure novedad y calidad comprando, al mismo precio, en las calles de GALIANO y de SAN RAFAEL.

CRONICA HABANERA

COCKTAIL PARTY

En la tarde de ayer se celebró en la lujosa residencia de los distinguidos esposos Maurice Labarrere y Henriette Le Mat, en el Reparto Kohly, un «cocktail party» que se vió animadísimo.

Fué con motivo de embarcar el señor Labarrere hacia Europa dentro de breves días.

Fué servido un exquisito buffet.

Todos los concurrentes fueron atendidos con la acostumbrada gentileza de los esposos Labarrere y por sus padres, el respetable matrimonio Marcel Le Mat y María Dufau de Le Mat.

Entre los asistentes se encontraban estos matrimonios distinguidos:

El doctor Cosme de la Torriente y Estela Broca de Torriente; Jacinto Pedroso y Cheita Aróstegui de Pedroso; Fausto Menocal y Ofelia Brito de Menocal; Alonso Franca y Mireille García de Franca; Henry Senior y Elsa Penso de Senior; Colás de Cárdenas y Nena Ariosa de Cárdenas; Pedro Arango y Susanita de Cárdenas de Arango.

Carlos Mazorra y Rosita Sardiña de Mazorra; Ignacio del Valle y Rosa Perdomo de del Valle; Fausto Alfonso y Cheita Tagle de Alfonso; Agustín Batista y María Teresa Falla de Batista; Antonio Santeiro y Fina Calbó de Santeiro; Gonzalo Arellano y Grace Pantín de Arellano.

José Agustín Gómez y Bibi Duplessis de Gómez; Tomás Machín y Salomé Santamarina de Machín; Raúl Valdés Fauli y Eulalia Juncadella de Valdés Fauli; Andrés La Guardia y Graziella Valdespino de La Guardia; José Enrique Sandoval y María Luisa de la Torriente de Sandoval.

Mr. y Mrs. Simpson.
Mr. y Mrs. Estrada.
Mr. y Mrs. Humbert.
Monsieur y Madame Brandiere.
Monsieur y Madame Gignoux.

Alvaro González Gordon y Nena Velazco de González Gordon; Maurice Dussaq y Nelly Ordóñez de Dussaq; Oscar Fonts y Nancy Boullosa de Fonts; Luis Hevia y Adriana Martínez de Hevia; Carlos Fonts y Juanita Cano de Fonts y Enrique Llansó e Isabel del Barrio de Llansó.

Las gentilísimas señoras Anita Sánchez Agramonte viuda de Longa; Maggie Orr de Aróstegui; Luisa Delgado de Angulo; Lala Laine de Salazar, Blanca Broch de Albertini.

Perlita Fowler viuda de Truffin.

Rosita Soto de Casanova, Silvia Párraga de Martínez Zaldo, Laura Rayneri de Alonso y Madame Dore.

Las señoritas Luisa Carlota Párraga, Esperancita Hill, Anita Roelandts, Conchita Freyre, y las lindas jovencitas de la casa Maita y Madeleine Labarrere y Le Mat.

Y estos caballeros: Miguel Espelius, Secretario de la Embajada española; Emilio Roelandts, Cónsul de Bélgica; Alfredo Zayas, Carlos Dufau Jr., y nuestro compañero Mario Castellanos.

UN GRAN BAILE. — Se celebrará mañana sábado, en horas de la noche un gran baile, en el roof garden del Hotel «Plaza».

Ofrecido es por la «Asociación de Antiguas Alumnas de María Teresa Comellas», en honor de sus asociadas.

Tocará la orquesta del profesor Cugat.

Y habrán muchos alicientes, entre ellos un show a cargo de distinguidas señoritas.

NOCHE AZUL EN EL «SEVILLA BILTMORE».—Entre las más bellas fiestas del roof del Sevilla Biltmore, puede considerarse la de anoche plena de originalidad y atracción, como una gran fiesta social.

El salón-comedor fué especialmente decorado con regia pompa, usando para el adorno flores azules, que armonizaban con el decorado azul claro con estrellas plateadas. Las lámparas difundían la luz también azul. En fin, un decorado precioso en medio de un conjunto grato y agradable.

La nota simpática la ofreció, durante el baile, un original entretenimiento, que tenían que vencer las parejas que se entregaban a las delicias de la danza. Se dieron dos premios a la pareja que logró pasar por debajo del obstáculo sin dificultad. Estos premios consistían en dos estuches de perfume «Noche del sábado», de la firma tan conocida de Agustín Reyes, famoso perfumista nacional.

Se presentó en el show Rita Montaner, cantando preciosas canciones, pregones y otros números que le valieron aplausos. También la pareja Julio Richard y Carmita Ortiz bailó con gracia y donaire. Ambos números fueron muy celebrados.

Miembros preeminentes de nuestra sociedad y visitantes extranjeros, dieron realce a la fiesta, bailándose hasta muy tarde a los acordes de la orquesta Havana Casino, que ejecutó un programa magnífico.

Entre aquella gran concurrencia reunida en el roof, mencionaremos estos parties:

Una mesa donde se reunían, invitados por los distinguidos esposos Agustín Batista y María Teresa Falla, estos matrimonios: Gonzalo Arellano y Grace Pantín y Septimio Sardiña y Elena de Cárdenas.

Mr. Torman M. Le Bolet, de la ciudad de Chicago, tenía una mesa con Mr. y Mrs. Frank Steinhart, junior; Mr. y Mrs. Edward Voymon y el doctor José A. García Ordóñez y señora Gloria Montalvo, siempre tan bella.

Mr. y Mrs. Michel J. Ward, con Mr. y Mrs John J. Ward, Dr. Augusto Díaz Brito y señora, mister Charles Simpson y señora Blanquita Urbach, y el doctor James Simon.

Mr. John Repik, de England, con Mrs. F. L. Hassall.

Mr. John Giemon, con Frances Killy.

Col. y Mrs. H. Cohiel, en otro party.

Me. Dre. Reuclin, con el doctor F. H. Schreve.

Mr. y Mrs. E. Clifton Randell, con sus invitados Dr. y Mrs. L. U. Hiphe.

Mr. y Mrs. C. G. Maher.

Mr. y Mrs. Frank del Barrio, en otro party.

Los jóvenes esposos Ernesto Romagosa y Amparo Díaz, en una mesita con estas dos parejitas: Tina Romagosa y Urbano Codina y Meche Romagosa y Ernesto Chacón.

El conocido caricaturista cubano, Conrado W. Massaguer, director de la revista «Social», con su bella esposa Elena Menocal, estaban en otra mesa en compañía de Mr. y Mrs Levin, y otros distinguidos matrimonios norteamericanos.

Sigue la concurrencia, cuya relación es interminable.

El roof del «Sevilla Biltmore» permanecerá solamente abierto desde mañana, los jueves y sábados, bailándose esos días. Las demás noches el baile se celebrará en el comedor de la planta baja.

ULTIMAS FUNCIONES DE LA XIRGU.—Toca a su fin la brillantísima temporada que nos ha ofrecido la exquisita actriz Margarita Xirgu desde el «Principal de la Comedia».

Se despide el próximo domingo del público de la Habana y embarca el lunes, a bordo del «Iberia», rumbo a la Ciudad de los Palacios.

Con las dos funciones de mañana, sábado, la de tarde y la de noche, se liquida el abono, ya que la primera corresponde a la décima segunda de las matinées, y la segunda comprende las dos últimas de los turnos par e impar, refundidos en esa velada.

Para ambas se ha escogido la reposición de «La noche del sábado», de don Jacinto Benavente.

Hoy, a precios populares, a fin de que todas las clases sociales puedan disfrutar del espectáculo de Margarita Xirgu, se representarán «Yerma» y «Bodas de sangre», respectivamente, ambas de García Lorca.

NACIMIENTO.—Los jóvenes y distinguidos esposos doctor Manuel de Jesús Rodríguez y Josefina Martínez Bandujo, han visto alegrado su hogar con el nacimiento de un precioso niño.

Fué asistida la señora de Rodríguez por su hermano, el notable especialista doctor Nicanor Martínez Bandujo.

Enhorabuena.

BODA CIVIL.—En la notaría del distinguido notario Dr. Felipe Rivero, contrajeron matrimonio en la tarde de ayer, la graciosa señorita Margarita Cruz y Heredia y el señor José A. García Fernández.

Fueron testigos de este acto los señores David Rodil Díaz, Juan Trinidad Orta, Luis Heredia Aguirre y Jovino Marcos Amargós.

LA BODA DE MAÑANA.—A las nueve y media de la noche de mañana contraerán matrimonio, en la iglesia de Nuestra Señora del Carmen, la bella señorita Margot Gil Meléndez y el distinguido caballero Armando Rodríguez Bravo.

Pertenecen ambos a dos familias distinguidas de esta capital.

Serán padrinos de los contrayentes la señora Eustaquia Bravo de Rodríguez, madre del novio, y el señor Vicente Gil Cepero, padre de la novia.

Como testigos suscribirán el acta por ella: Venancio Zabaleta, Carl Vogt, Antonio García Cervantes y Joaquín Atienza; y por él, R. M. Caballero, administrador de The Cudahy Packing Company; Armando Gutiérrez, Norberto Felipe y Rogelio Doyharzábal.

Luis DE POSADA.

Defunciones ocurridas ayer en la Habana

Caridad Cabañas Prieto, blanca, 50 años, Peñalver número 52, Carcinoma hepático.

Luis León Won, amarillo, 45 años, Rayo número 21, Arterio esclerosis.

Víctor González Moreno, blanco, 66 años, Virtudes 136, Carcinoma faríngeo.

Emilia Gómez Castañeda, negra, 22 años, Granado, Reparto Las Yaguas, Tuberculosis pulmonar.

Alberto Naranjo Barceló, blanco, 64 años, Párraga 1, Nefritis crónica.

Luis Dauber Margat, mestizo, 2 meses, Hospital Infantil, Bronconeumonía.

Mercedes Milanés blanca, 23 años, Pasaje 2 número 4, Bronquitis crónica.

María A. Cabezas, blanca, 2 meses, Batary 78, Entero colitis.

Blanca R. Leal Sierra, blanca, 30 años, Hospital 63, Gastro enteritis.

José Nodarse Montiel blanco, 68 años, Gloria 93, Tuberculosis pulmonar.

Lázaro Gandeos, blanco, 19 años, Hospital Calixto García, Tuberculosis pulmonar.

Atiliano Ortega Villa, blanco, 42 años, Hospital Calixto García, Recto colitis.

Catalina Rojos Estévez, blanca, 62 años, Hospital Calixto García, Mal de Bright.

Rolando Núñez, blanco, 13 años, Hospital Calixto García, Toxi infección intestinal.

José J. Sanson, negro, 62 años, Hospital Calixto García, Congestión pulmonar.

Teresa Pichardo, blanca, 63 años, Milagros, Bronconeumonía.

Felicia Martínez, mestiza, 51 años, Velázquez 18, Bronconeumonía.

Luis Alfonso Alfonso, mestizo, 47 años, Clínica Ledón, Hemorragia cerebral.

Narciso Mozo Toledo, blanco, 27 años, Quinta de Dependientes, Epilepsia.

Ramón Guerra Ramos, blanco, 22 años, San Lázaro 410, Bronconeumonía.

Ramón Alvarez Izquierdo, blanco, 67 años, Peña Pobre 5, Endoarteritis.

Ana Teresa Delgado, blanca, 58 años, 11 Vedado, número 155, Cáncer abdominal.

Leovigildo Levis, blanco, 30 años, Juzgado Correccional de la Segunda, Homicidio por arma de fuego.

Carlos Fernández, blanco, 16 años, Hospital Calixto García, Suicidio por el fuego.

José Prieto, blanco, 40 años, Hospital Freyre de Andrade, Hernia inguinal.

Una mujer y tres asiáticos detenidos cuando aquélla les vendía papelillos de morfina

El cabo Pantaleón, de la Sección de Investigaciones, se personó en la habitación número 6, de la casa Campanario 117, residencia de la jamaiquina Sofía Rebeca Richard, por tener noticias de que la misma se dedica a expender drogas a los asiáticos.

El cabo Pantaleón, logró detener a Rebeca así como a los asiáticos Joaquín Ley, de Soledad 12; Rafael León, de Dragones 90 y Rafael Santiago, sin domicilio conocido, que eran los viciosos.

Se ocupó cuatro papelillos conteniendo morfina, varios más con residuos, tres jeringuillas hipodérmicas y 25 centavos.

Los chinos ingresaron en el Mariel, para atender a su curación y la detenida pasó a la Cárcel de Mujeres de Guanabacoa.

CARAS Y CARETAS

RAUL CAPABLANCA

Entre torres, caballos,
reina y alfiles,
de Cuba los valores
nada pueriles,
pasea por la Tierra
gloriosamente,
dando jaque a los reyes
constantemente.

Fué campeón del mundo
por merecerlo
y antes que llueva mucho
volverá a serlo;
pues es incomparable
su competencia
en las lides hidalgas
del juego-ciencia.

Cuando este Capablanca
va al extranjero,
los que dicen que magos
son del tablero,
sin poder remediarlo
tiemblan un poco
y al oído se dicen:
—¡Ahí viene el coco!

NIPSO.

LOS PRECIOS FIJOS
REINA AGUILA ESTRELLA

esta noche
a las 9-15 p. m.
RADIO
CONCIERTO
FLEISCHMANN
CMW 600 KC
Para su Salud
LEVADURA
FLEISCHMANN

Tome 3 Pastillas diarias

ACTUALIDAD

'LAS COSAS DE PEPIN'

Las Impresiones de Pepín sobre las mujeres, no pueden ser más halagüeñas. Sepan ustedes que Pepín espera el día 19 (su santo) le regalen las chicas bonitas de su amistad lindísimas corbatas Rusquellanas, presentadas originalmente en el empaque chic de la Rusquella.

Habrá que ver a Don José, hecho un Pepón Tenorio y contentísimo con el sugestivo pijama Rusquellano y la media docena de primorosas camisas bordadas que le piensa obsequiar su adorado tormento.

Estamos en tiempos de regalar cosas prácticas, de ahí nuestro interés invitándoles a comprar prendas útiles para caballeros en la Rusquella, de Obispo 103 ahora muy baratas por su venta especial. Eva, M-7462.

UNGUENTO CADUM PARA LAS ERUPCIONES

Es sorprendente el ver con qué prontitud el Unguento Cadum quita y cicatriza las erupciones de la piel. No importan cuáles sean los remedios que haya usado sin obtener beneficio, no tiene por qué desanimarse pues el Ungüento Cadum es distintos a todos los demás remedios Hace cesar la picazón instantáneamente y empieza a cicatrizar con la primera aplicación. Las enfermedades más obstinadas de la piel, como los granos, úlceras, erupciones, lastimaduras, eczemas urticaria, cortaduras, quemaduras, almorranas de picazón, etc., se alivian prontamente con el Ungüento Cadum.

«El legítimo (un solo tamaño) se vende en su envase original. «Cuidese de las imitaciones.»

E.C.D. 2016

SOCIEDADES ESPAÑOLAS

LA NOTABLE CONFERENCISTA CANARIA MERCEDES PINTO, QUE HA APLAZADO SU VIAJE A ESPAÑA, DISERTARA EN VARIAS IMPORTANTES CIUDADES DE ESTA REPUBLICA

Una mujer insigne, la señora Mercedes Pinto, que por espacio de varios meses ha venido desarrollando extraordinaria labor por medio de conferencias que bajo los auspicios de distintas colectividades cubanas y españolas se han llevado a efecto en esta capital, iniciara dentro de breves días una gira por el interior de la República con el fin de complacer las invitaciones que se le han hecho por elementos intelectuales.

Ayer tuvimos oportunidad de entrevistarnos con nuestro particular amigo señor Juan Clavijo, a su regreso del interior de la República, a donde fué con objeto de preparar las conferencias de Mercedes Pinto, y nos hizo resaltar el gran entusiasmo que reina en las localidades que visitara para oir la palabra de esta mujer que ha ocupado la tribuna en las principales instituciones de los países por que ha pasado.

La primera conferencia de la señora Pinto será en el pueblo de Cabaiguán, el miércoles 19 del actual, siendo patrocinada por la Delegación Canaria, Colonia Española, sociedad «El Progreso» Club Deportivo y otras colectividades. El viernes 20, hablará Mercedes Pinto en Sancti Spíritus, la culta ciudad de la provincia villaclareña, donde también es auspiciada por todas las sociedades.

Ciego de Avila y Morón también tendrán la satisfacción de oir a Mercedes Pinto. En estas localidades hablará el lunes 23 y martes 24, respectivamente.

Esta gira al interior de la ilustre conferencista canaria se debe a que no quiere regresar a España sin conocer debidamente a Cuba para poder referirse con conocimiento de causa en el libro que tiene en preparación y que será editado a su llegada a la madre patria.

En otras ciudades y pueblos del interior de la República se disponen a organizar actos para oir a Mercedes Pinto y de ellos daremos cuenta en nuestra próxima nota.

D. JOSE V. DEL CASTILLO

Procedente de España, ha llegado a nuestra capital el distinguido caballero don José Vera del Castillo, quien desarrollará aquí fecundas actividades relacionadas con la acreditada firma española «Hijos de Antonio Barceló».

El señor Vera del Castillo estará una temporada entre nosotros, a través de la cual le deseamos los mayores éxitos.

Reciba nuestra más cordial bienvenida.

HABLA «UNION SOCIAL» DEL C. DE DEPENDIENTES

El secretario del partido «Unión Social» del Centro de Dependientes, señor Oscar Gutiérrez, nos envía copia de una carta enviada por esa agrupación al señor Avelino González, presidente general de la sociedad matriz, por medio de cuyo documento le expresan los directivos de Unión Social» su inconformidad con determinadas tendencias reeleccionistas que se perfilan en el horizonte del Centro.

Siendo usted miembro del partido —manifiestan dichos señores—le recordamos el sagrado compromiso de la agrupación para con sus afiliados de no reformar los estatutos sociales en lo que se relaciona con la reelección o prórroga de poderes.

EL COMITE PRO PEREZ CABO EXTERIORIZA SU PROFUNDA GRATITUD

El Comité de socios del Centro Gallego «Pro Pérez Cabo», que preside el señor Juan A. Martínez Mouriz y del que es secretario el señor Antonio Armando y Conde, nos ruega la publicación de las siguientes manifestaciones:

«La magnitud de la asamblea, de socios del Centro Gallego, organizada por el Comité Pro Pérez Cabo, obliga a los que este Comité formamos a hacer públicas manifestaciones de satisfación por el éxito con que vimos coronados nuestros esfueros ante la demostración de civismo de los asociados y la energía con que expresaron su inconformidad con la Asamblea de Apoderados, censurando su actuación y el acuerdo de destitución del señor Jesús Pérez Cabo, cuya labor constructiva y fiscalizadora tan pródiga ha sido en beneficios para la economía social.

«Quiere este Comité dejar constancia, también, de profundo reconocimiento a la Junta Directiva del Centro Asturiano por la gentileza de facilitarnos los salones de su espléndido palacio.

«Para los amables cronistas de sociedades españolas generosos y entusiastas divulgandores de nuestra campaña; para las atenciones de las autoridades quede, también, aquí consignada nuestra gratitud.

«Y, por último, los centenares de socios del Centro Gallego que la asamblea constituyeron, sepan que, con la fuerza moral que su presencia, sus aclamaciones y sus aplausos dieron a este Comité, marcharemos con paso firme, sin titubeos ni claudicaciones hacia la reivindicación de los derechos de los socios, pues nadie más que los socios deben ser los árbitros de los destinos de nuestra querida sociedad.»

JUAN LUIS MARTIN DARA UNA CONFERENCIA EL 15

Para el próximo domingo por la noche anuncia una brillante velada la prestigiosa colectividad «Unión Arabe de Cuba», en la que tomarán parte nuestro querido compañero Juan Luis Martín, redactor internacionalista del DIARIO DE LA MARINA, y los señores Julián Salup, José Goraieb, Naman Cora, Alfredo Torbey, Felipe Torbey y el doctor Jalil Fares Elías.

Tan simpático acto será amenizado por el conocido violinista Julio Tomás, y se efectuará en los amplios salones de la Sociedad Palestina Arabe de Cuba, situados en Monte número 88.

CENTRO CASTELLANO

CONVOCATORIA

De orden del Sr. Presidente General, y de conformidad con lo que dispone el reglamento en los artículos 36 y 37, se cita por este medio a los asociados del CENTRO CASTELLANO para que concurran a la Junta General Ordinaria, que se celebrará en los salones sociales de Avenida de Bélgica Nro. 2, altos, el próximo VIERNES, día TRECE del actual, a las NUEE de la noche.

Habana, 10 de Marzo de 1936.

Constantino GUTIERREZ,
Secretario.

HASTA EL TEATRO NACIONAL HABRA DE EXTENDERSE EL BAILE DEL CENTRO GALLEGO

Mañana, los regios y vastísimos salones del Centro Gallego y el Teatro Nacional serán insuficientes para contener holgadamente la enorme muchedumbre que se prepara para asistir al baile cumbre del año, donde «O Antroido» tendrá la más ruidosa apteósis.

Nos lo hacen creer así los preparativos que por todas partes se advierten. Dondequiera que hay dos jóvenes juntos, el tema obligado de la conversación es este singular festival que seguramente ha de dejar muy chiquitos a los que más resonancia hasta ahora han logrado alcanzar.

Con el fin de que los concurrentes sepan a qué atenerse, hemos de advertir que el baile del Centro Gallego y el del Teatro Nacional son uno solo, cuya comunicación entre sí se establecerá interiormente a las doce de la noche, después que termine el espectáculo en el coliseo, empezando en el palacio a las nueve como de costumbre; que siendo uno solo el baile, una sola es también la entrada que los caballeras podrán adquirir en las taquillas por unos centavos; que las máscaras de ambos sexos están obligadas a levantar el antifaz cuando para ello sean requeridas por la Comisión nombrada a ese efecto.

A los que preguntan por teléfono si es verdad que se han cancelado algunos conjuntos musicales ya anunciados, hemos de informarles que son exactamente los mismos, esto es: Hermanos Palau, Antonio María Romeu, Belisrio López, Pablo Zerquera (reforzado con profesores de la Banda Municipal), Sonora Matancera, Cubano 1927 y el tan aplaudido Quinteto Tomé.

EL DR. CAMPOS GOAS NOMBRADO MEDICO DE «LA BENEFICA»

La Comisión Ejecutiva del Centro Gallego, en su última sesión, ha nombrado médico de visita de la casa de salud «La Benéfica» al doctor Campos Goás.

Con tan acertado nombramiento se ha querido recompensar los buenos servicios que el Dr. Campos Goas ha presentado en otra época a la Sociedad, a la par que se ha reconocido su competencia profesional, de la que tantos testimonios tienen los socios, que son los primeros en aplaudir su reintegración al cuerpo médico de «La Benéfica».

FIESTA CUMBRE MAÑANA EN EL PALACIO ASTUR

Con todos los detalles para la celebración del baile terminados, la Sección de Recreo y Adorno del Centro Asturiano llevará a cabo en la noche de mañana, sábado, en todos los amplios salones de la Casa de los asturianos un gran baile de carnaval, el cuarto de la presente temporada carnavalesca, y el que, a juzgar por los entusiasmos de los que se disponen a asistir a esta fiesta, será un éxito más de la Diplomática Sección que preside «Jesusín».

La orquesta de Neno González con su cantante Paulina Alvarez, Antonio Ma. Cruz, Jazz Band, Los Bohemios, el Septeto Nacional de Piñeiro y el Quinteto Tomé, serán los encargados de la ejecución de todo el programa bailable en el que figurarán los números más en boga.

Numerosas las comparsas que se disponen a asistir a esta fiesta que será un eslabón más de la gran cadena de triunfos de los Diplomáticos del Centro Asturiano.

NUEVA DIRECTIVA DE LOS ENFERMEROS Y ALUMNOS

En días pasados celebró junta general de elecciones la Asociación de Enfermeros Graduados y Alumnos de Cuba, en la que, por unanimidad fué proclamada la candidatura siguiente: Alberto Rodríguez Sust, Presidente; Francisco Carrasco Belmonte, Vice-Presidente; Juan Antonio Fraguio, Tesorero; Ramón Torrado Lema, Vice-Tesorero; Manuel Guzmán Fernández, Secretario; Raúl Juver, Vice-Secretario y como Vocales los señores, Alberto Ojeda, Francisco Martínez Alonso, José Díaz López, Juan González Martínez, Agustín Piña Fuster, Wenceslao Piniella, Rubén Reig, Dr. Alfonso Collar, Juan Acevedo y Fernando Alvarez, todos por el período de dos años.

FIESTA DE LOS «JOSES» EL PROXIMO DIA 19 EN LA ARTISTICA GALLEGA

Teniendo en cuenta que el día 19 es la festividad de San José, los idem de la Agrupación Artística Gallega se disponen a echar en ese día la casa por la ventana. Por la noche será servido a la concurrencia un buffet espléndido, y posiblemente se celebre al mismo tiempo un animado baile.

No lo olviden, pues, los integrantes de la Artística: el día 19 es preciso concurrir «en masa» al edificio social. Sepan que el presidente de Propaganda, el propietario de la cantina y otros «peces gordos» se llaman José. Y están dispuestos a servir a los concurrentes lo mejor de lo mejor. Esta es una noticia que realmente, no se puede ofrecer todos los días...

HAY ENTUSIASMO PARA LA MATINEE DEL DOMINGO EN EL CENTRO CASTELLANO

Inusitado entusiasmo se advierte entre los elementos bailadores todos para concurrir el próximo domingo, día 15, a la matinée bailable que se ofrecerá en los salones del Centro Castellano, Egido número 2, y que es un obsequio a ellos.

Al solo anuncio de que actuarían los dos conjuntos musicales de mayor simpatía entre el bello sexo: Cheo Belén Puig, con Pablo Quevedo y la sin rival Sonora Matancera, es enorme la demanda que hay de invitaciones para damas.

Para ellos, los caballeros, hay, también, algo y es la ínfima cantidad que ha sido fijada por servicio de guardarropía, veinte centavos, que abonarán a la entrada.

Esta matinée comenzará a la 1 de la tarde.

ACTOS PARA HOY

CENTRO ASTURIANO: Junta del Comité de Damas a las cuatro de la tarde en el palacio social. Y por la noche, reunión de la Comisión de Enseñanza.

CENTRO CASTELLANO: Junta general ordinaria a las ocho y media de la noche en su local de Egido número 2, altos. Para este acto cita el secretario, señor Constantino Gutiérrez.

CENTRO DE DEPENDIENTES: Junta de la Sección de Beneficencia a las ocho y media de la noche.

EMPLEADOS DE LA COMPAÑIA LITOGRAFICA: Junta del Comité de Damas a las ocho de la noche en el Club Deportivo Asturias, para tratar de la grandiosa fiesta que se celebrará el 18 de abril en el propio lugar.

CONCEJO DE CUDILLERO, HIJOS DEL CONCEJO DE VILLAYON y UNION DE TEVERGA, PROAZA Y QUIROS: Junta de Directiva a las ocho y media de la noche en el palacio del Centro Asturiano.

CENTRO DE VENDEDORES COMERCIALES: Junta de la Sección de Socorros Mutuos a las ocho y media de la noche.

HIJOS DEL DISTRITO DE SARRIA, UNION DE VILLAMEA Y VILLAODRID, FERROL Y SU COMARCA e HIJOS DEL AYUNTAMIENTO DE LA ESTRADA: Junta de Directiva a las ocho y media de la noche en el Centro Gallego.

COLONIA SALMANTINA DE CUBA: Junta de Directiva por la noche en el Centro Castellano.

ASOCIACION DE DEPENDIENTES DE VIVERES EN GENERAL: Junta reglamentaria de Directiva a las ocho y media de la noche en Cerro 549. El presidente, señor Nicolás Rodríguez, y el secretario, señor Rafael Jiménez, encarecen la puntual asistencia de todos sus compañeros, ya que se tratarán asuntos de positiva importancia.

FIESTAS PROXIMAS

CLUB DEPORTIVO P. FERNANDEZ: Gran baile de disfraz mañana, sábado, por la noche en sus amplios salones de Baratillo número 1, amenizado por una popular orquesta.

CLUB INTERROGACION: Baile de mamarrachos el domingo por la noche, en su local de Primelles y Santa Teresa.

JARDINES «LA COTORRA»: Banquete ofrecido por el taller de grabados «Prieto», el domingo a la una de la tarde.

IZQUIERDA REPUBLICANA ESPAÑOLA: Banquete de confraternidad social el domingo a las nueve de la noche, en los terrenos del Club Deportivo Asturias.

DEPORTIVO CARMELO: Hermosa fiesta bailable el domingo por la noche, en su espléndida terraza de Línea y 18, Vedado.

CENTRO ASTURIANO Y CENTRO GALLEGO: Grandes bailes de carnaval el sábado por la noche en sus respectivos palacios.

CENTRO MONTAÑES: Velada artístico-bailable el sábado en sus propios salones de Prado y Neptuno.

ASOCIACION DE REPRESENTANTES DEL COMERCIO: Banquete-homenaje a su ex presidente señor Manuel A. del Toro, el domingo a la una de la tarde en el hotel «Plaza».

CENTRO CASTELLANO: Soberbia matinée el domingo, de 2 a 7 en sus amplios salones de Egido número 2.

EL SEPELIO DEL SR. MARIO ACOSTA FUE UNA SENTIDA DEMOSTRACION DE DUELO

A las cinco de la tarde recibían cristiana sepultura en la Necrópolis de Colón los restos del señor Mario Acosta, a presencia de numerosos amigos. Su tumba fué cubierta de flores.

Presidía el duelo el señor Raúl Acosta, hermano del extinto y le acompañaban los señores Reverendo P. José Rodríguez; Reverendo P. Alfredo Muller, González y Francisco Hernández, Armando Muñiz, Francisco Martínez Miguel Angel Tous Francisco Ferrán, Rogelio Santos, Rafael Flores, Luis y Miguel González, Manuel Iglesias Emilio Alonso, Rodolfo Castellanos, Benjamín Noriega, Angel Alvarez, Armando Baldera, Julián Bravo, Saturnino Rodríguez, Vicente Fernández, Agustín Suárez, Remigio Fernández, Arsenio Simón Oscar Muñoz, Agustín Tasi, Enrique y Roberto Fraxedas, Alberto Alvarez, Enrique Martínez, Oscar Flores J. Planas, Emilio Unshelm, Jaime Guiu, Federico Virgilio, Francisco Hernández, Francisco Sánchez, Oscar Estévez, Aurelio J. Estévez, José López, Juan J. Córdoba, Virgilio Puig, Manuel Amenedo José Manuel Duquesne, Juan Pantiga, los vocales de la Junta Directiva de la Asociación de Dependientes, señores Hermógenes M Vadillo, Isidoro Sollinde, Cándido Palacio, Domingo Prado y Simón Zubieta, el secretario, señor Toledo, en representación del presidente, don Avelino González el contador señor Rodríguez Duque, el delegado de la Sección de Propaganda, señor González y otros cuyos nombres no recordamos.

El desaparecido era vocal de la Sección de Instrucción y Bellas Artes de la nombrada entidad, como lo es su hermano el señor Raúl Acosta, y gozaba como asociado de grandes simpatías. Descanse en paz y reciban sus familiares todos nuestro más sentido pésame.

Las escuelas de la Asociación guardaron un minuto de silencio en homenaje al Vocal desaparecido.

ACTIVIDAD CIENTIFICA EN CONCEPCION ARENAL

Intensa actividad se ha notado en los últimos días en el Sanatorio «Concepción Arenal» de «Hijas de Galicia. Según detalles recogidos del informe estadístico presentado por la Dirección de la Casa de Salud, las consultas evacuadas por los médicos en el Sanatorio hacen un total de doce mil trescientas treinta y cuatro.

Los facultativos que tienen a su cargo la atención del servicio a domicilio han realizado también una labor meritoria. Han consultado, entre asociados de número y asociados menores, a mil ciento diecisiete.

El Servicio Dental, a cargo de tres conocidos dentistas, ha trabajado también con notable éxito. Se atendieron, con la eficiencia característica de este servicio, a novecientas sesenta y cinco asociadas.

ONOMASTICO DEL SR. VILARIÑO

En el día de hoy celebra su onomástico el activo y diligente Administrador de la Casa de Salud «Concepción Arenal», de Hijas de Galicia, señor Leandro Vilariño. Sus numerosas amistades tendrán frases de afecto y congratulación para tan cordial caballero.

Reciba el señor Vilariño la expresión sincera de nuestro afecto.

VALIOSOS DISTINTIVOS PARA PROPAGANDISTAS DEL CTRO. ASTURIANO

Del fructífero resultado de la campaña que para la mayor inscripción de socios se viene realizando por la Sección de Propaganda, nada más elocuente que la gran cantidad de socios y socias que se han inscripto en los días laborables del presente mes de Marzo, los que ascienden a la cantidad de 320 socios, 124 socias y 13 bajas levantadas que hacen un total de 457 socios y socias.

Y como la Sección de Propaganda quiere responder a esta labor de cooperación que se viene brindando diremos que se ha acordado otorgar un distintivo de plata y diploma de gratitud para el que haga 50 socios. La forma y demás detalles relacionados con el otorgamiento de tales distintivos y diplomas los diremos mañana.

LA EXCURSION DEL CENTRO ASTURIANO A CIENFUEGOS

La demanda de billetes para la excursión a Cienfuegos que se viene notando en la Secretaría General del Centro Asturiano y el entusiasmo de los socios por disfrutar de este acto que organiza la Sección de Propaganda, primero de una serie de ellos que llevará a cabo en el presente año de 1936, son una demostración del éxito de la misma y de la gran cantidad de romeros que llevados por el Centro Asturiano visitarán la Perla del Sur en el próximo mes de Abril.

NUMEROSAS SOCIEDADES VISITAN «LA COTORRA»

A juzgar por las visitas que numerosas instituciones de diversa índole hacen a los jardines «La Cotorra», dicho pintoresco lugar es uno de los preferidos. Ello se explica, pues se trata de un lugar saludable y bellísimo.

Ultimamente celebró una fiesta en dicho lugar «Unión Orensana». Y ya anuncia su propósito de volver en fecha próxima. El domingo inmediato, día 15, celebrará allí un banquete la gerencia del taller de grabados «Marcelo Prieto». El día 5 de abril celebrarán una fiesta los Vendedores Comerciales. El 26 del propio mes, un banquete de «Unión Barcalesa. Y más tarde concurrirá la institución «Meira y sus Comarcas».

Es preciso no olvidar que cada sociedad que allí concurre planta su árbol que patentizará a través de los años el entusiasmo y la unión de los componentes de la misma.

IMPERIO DE LA MASCARA EL PROXIMO DOMINGO EN EL C. DE DEPENDIENTES

Sólo nos separa del festival que el domingo ofrecerá la Asociación de Dependientes unas cuantas horas. Y ya hoy el entusiasmo es desbordante en los que conocen cómo vienen desenvolviéndose y triunfando los bailes de la presente temporada carnavalesca en Paseo de Martí y América Arias.

El imperio de la máscara es breve, pero intenso. Este imperio de la careta y del disfraz tiene actualmente su más feliz realización cada domingo en los salones de la Asociación de Dependientes.

Seis orquestas, Belisario López, Antonio María Romeu, Antonio María Cruz, Sonora Matancera, Gloria Matancera y Happy Happy, representan las fuerzas musicales que desde las nueve de la noche hasta las cuatro de la madrugada proporcionan a la concurrencia siete horas de baile.

El domingo de la Sardina es el cuarto del Carnaval, y corresponderá al 15 de los que corrientes. Ha de seguirle El Figurín, el domingo 22. Y a éste un baile final el sábado 28 de marzo. En todos ha de actuar el mismo excelente grupo de las seis orquestas mencionadas. El billete de entrada costará un peso.

Lea ¡ALERTA! al mediodía y el AVANCE por la tarde

GACETILLAS

REGINA: «EL PICCOLINO»

Exito jamás igualado en REGINA con la simpática superproducción titulada «El piccolino» (Top hat), Una película en la que Ginger Rogers y el gran bailarín Fred Astaire están mejor que nunca en sus bailes acompasados por una música bella y un argumento encantador. También se estrena «Intrigas de aldea», una película Radio que interpreta un grupo de grandes estrellas.

Precios: 15 centavos hasta las 6.30 y 20 centavos después. Niños 10 y tertulia 10 cts.

El lunes: «Sublime obsesión», por Irene Dunne.

El jueves: dos estrenos «El héroe de Nacozari», por Ramón Pereda; y «Los crímenes de Boris Karloff», por Warner Oland.

LARA: «SUBLIME OBSESION» CON IRENE DUNNE

Grandioso programa ofrece hoy, el popular y céntrico cine LARA, situado en Prado casi esquina a Virtudes, teléfono M-2421, ofreciendo el estreno de dos monumentales producciones de gran atracción.

En función continua de 2 a 11 de la noche, pasará por su magnífica pantalla una revista, cartón, la regia cinta de gran argumento, «Sublime obsesión», con la encantadora Irene Dunne y Robert Taylor, y la emocionante y colosal producción titulada «Sucedió en New York», con Lyne Taylor.

Mañana: «Sublime obsesión» y la cinta «Una doncella en peligro».

El domingo: un programa especial, compuesto por «La prófuga», «Secuestro musical», «La doble alarma», cartones, comedias, etc.

LIRA: «APUESTA SUPREMA» Y «SHANGHAI»

Muy interesante y exquisito es el programa que la empresa del elegante y céntrico cine LIRA, de Industria y San José, teléfono M-4474, ofrece hoy, viernes, a sus asiduos.

Comenzando a la 1.30, en función continua hasta las 11.30, exhibirá revista, cartón, estreno de la formidable superproducción de bellísimo argumento «Apuesta suprema», con Helen Mack y Lee Tracy, y estreno del emocionante e intenso drama interpretado por Loretta Young y Charles Boyer, titulado «Shanghai».

Mañana: «La última avanzada», con Claude Rains, Gertrude Michael y Cary Grant, película esta que figura también en el colosal programa que anuncia para el domingo este cine.

ACTUALIDADES Y ESMERALDA: REGIOS PROGRAMAS

«Actualidades», el favorito y siempre concurrido cine de Monserrate 8 y 10, teléfono M-5575, ofrece hoy regio programa en su función continua de 2 a 11:30, ya que pasará por su magnífica pantalla, revista, estreno de la estupenda superproducción de mucha acción «En honor de un valiente», por Richard Dix, estreno de la exquisita joya toda hablada en español «Angelina» con José Crespo y Rosita Díaz, y el episodio 8 de la interesantísima serie «Los secretos de la selva». Mañana: «Mares de la China» y «El cuarto No. 309».

«Esmeralda», de Monte 242, teléfono M-4080, el cine preferido de las familias de esa barriada también tiene gran programa en su función continua de 2 a 11:30, exhibiendo hoy una revista, cartón, la encantadora y magnífica superproducción «Un tipo fresco», con James Dunn y estreno de la colosal e interesante joya «Tarzán», que interpreta Herman Briz, campeón de los Juegos Olímpicos. Mañana: «Otra primavera», y «El crimen del gran hotel».

OLIMPIC: «EL INFIERNO DEL DANTE»

Este elegante teatro, de Línea y B, teléfono F-6263, en el Vedado, anuncia para hoy en sus tandas de 4:45 y 9:45, un cartón y la monumental, regia, grandiosa y emocionante superproducción «El Infierno del Dante», con Claire Trevor y Spencer Trancy.

En las tandas de 6 de la tarde y 8:30 de la noche pasará por la pantalla del «Olimpic», una bella película, de interesante argumento titulada «La evocación del ayer» interpretada por Ann Shirley y O. P. Heggie.

Precios: tanda luneta 10 cts. Niños y tertulia 5 cts. Noche: luneta 15 cts. Niños y tertulia 5 cts.

Mañana: «Una chica lista», con Ida Lupino y «La amiguita», con Ann Sothern.

El domingo: «La prófuga» y «Mientras el enfermo dormía».

VEDADO: «LA ULTIMA AVANZADA»

Cada día que pasa, la fama del cine «Vedado», de la calle B, entre 27 y 29, teléfono F-3128, se rueda más y más, y su sala se ve llena casi todas las noches, sus programas son el mejor imán con que se atrae al público; el de hoy se compone del cartón, «Basta de ruidos», la cinta musical, «El cantor del río», por Bing Crosby y Joan Bennett, y el estupendo drama, «La última avanzada», por Cary Grant y Gertrude Michael. De 5 a 8, luneta 10 cts. Niños y tertulia 5 cts. De 8:30 a 11:30, luneta 15 cts. Niños y tertulia 10 cts. Mañana, «La mujer que supo amar», por Katharine Hepburn, y «Nobleza obliga», por Charles Laughton... el segundo día de la «Semana de Gran Luxe», que es del 16 al 22 de marzo, un homenaje a Fred Astaire y Ginger Rogers, con «Roberta» y «Continental», regalándose fotos de ambos artistas, los demás días de la «Semana de Gran Luxe», encierran verdaderas sorpresas.

MODERNO: «NOBLEZA BATURRA»

Un programa en español 100 por 100, ofrece este teatro en sus turnos de tarde y noche.

«Nobleza baturra», de Imperio Argentina, Miguel Ligero; «Crisis mundial», de Antoñica Colomé, Ricardo Núñez; el cartón en colores, «El presumido»; y el cartón-comedia, «El museo de cera». Hasta las 6:30 15 cts. Después 20 cts. Niños 10 cts. Mañana, hasta el lunes un sensacional programa integrado por dos estrenos Metro, «Yo vivo mi vida», de Joan Crawford, Brind Aherne, Frnk Morgan y «La canción de todos», de Ted Lewis, Virginia Bruce.

TOSCA: «ROSARIO LA CORTIJERA»

Hoy es el estreno en este teatro de la magnífica producción española interpretada por Estrellita Castro con Niño de Utrera, Elva Roy con música del Maestro Braña y que lleva por título «Rosario la Cortijera», además otro estreno la colosal comedia en ocho rollos de May Robson titulada «El secuestro de la reina». Noticiario Fox. Precios a las 5 p. m. Luneta 15, Niños 10; Balcony 10; Tanda de 8:30 Luneta 20; Niño 10 Balcony 10. Mañana se repite este mismo programa. El lunes 16 a petición general «Nobleza baturra», por Imperio Argentina y Miguel Ligero y el martes 17 «Madre querida», por Luisa María Morales, en español.

VERDUN: «RATAPLAN»

«Verdún», Consulado 120, teléfono A-9206, completamente reformado y uno de los más cómodos de la Habana a precios sumamente populares. Hoy ofrece un grandioso programa comenzando la función a las dos con el cartón «Koko Mágico», Noticiario Fox, la comedia «Cuidado con los chicos», por La Pandilla, la extraordinaria producción de gran comicidad «Es mi hombre» hablada en español con Valeriano León y Mary del Carmen, y completando el programa la también comedia de asunto policíaco «Rataplán», en español con Félix de Pomes y Antoñica Colomé. En tanda de 5 y por la noche el mismo programa.

Precios 10 cts. antes de las 6:30 y 15 cts. después; niños 5 cts. y tertulia o balcony con regias lunetas 5 cts. a otdas horas.

Mañana: «Rosario la Cortijera» en español; lunes programa monstruo: «Yo vivo mi vida», por Joan Crawford y «Mares de la China», con C. Gable.

INGLATERRA: «LA BIEN PAGADA»

«Inglaterra», San Rafael y Consulado; M-5527; 10 cts de 1:30 a 6:30 y 15 cts. después, niños 10 cts. a todas horas.

Hoy, tarde y noche, la revista semanal (La Voz del Mundo); la variedad en español «La Feria de la Habana» y el documental en español, «Sevilla», y las superproducciones, «La bien pagada», regia joya extraordinaria toda en castellano, basada en la novela de El Caballero Audaz, interpretada por Lina Yegros, y Antonio de Portago; y «En lo profundo del mar», sensacional y emocionante film, interpretada por Sally O-Neil, y Creighton Chaney.

A las 5 p. m. «La bien pagada», por Lina Yegros y Antonio de Portago y «En lo profundo del mar», por Sally O-Neil y Creighton Chaney.

Mañana, «La divina gloria», regia joya extraordinaria de la Warner, interpretada por Marion Davies y Dick Powell; y «En nombre de la ley», por George Brent, y Bette Davis.

El lunes «La que apostó su amor», por George Brent Bette Davis; y «La pequeña dictadora», por Sybil Jason l Edward Everett Horton.

WILSON: ESTRENO DE «LA BIEN PAGADA»

«Wilson», Belascoaín y San Rafael U-5863; 10 cts. de 1:30 a 6:30 y 15 cts. después, niños 10 cts. a todas horas.

Hoy, tarde y noche, la revista semanal «La voz del mundo»; la variedad en español «La feria de la Habana», y el documental en español, «Sevilla» y las superproducciones «La bien pagada», joya extraordinaria toda en castellano, basada en la novela de El Caballero Audaz, interpretada por Lina Yegros y Antonio de Portago; y «En lo profundo del mar», sensacional y emocionante atracción, interpretada por Sally O-Neil, y Greighton Chaney.

A las 5 p. m. «La bien pagada», por Lina Yegros y Antonio de Portago; y «En lo profundo del mar», por Sally O-Neil y Creighton Chaney.

Mañana, «La divina gloria», regia super extraordinaria joya de la Warner, interpretada por Marion Davies y Dick Powell; y «En nombre de la ley», por George Brent y Bette Davis.

Lunes entrante: «La que apostó su amor», por George Brent y Bette Davis; y «La pequeña dictadora», por Sybil Jason y Edward Everett Hortton.

CUBA Y ROJO: GRANDES PROGRAMAS

Gran programa el que anuncia para hoy el elegante cine «Cuba», de Suárez y Corrales, teléfono M-9697, ya que pasará por su pantalla en tanda de 5 de la tarde y función nocturna de las 8:15, interesante revista, precioso cartón, chistosa comedia, estreno de la exquisita y colosal producción «Un tipo fresco», con James Dunn y estreno de la última creación de la más genial y pequeña de las actrices, Shirley Temple con John Boles, titulada «Ricitos de oro». Mañana: colosal programa con «Enemigos intimos» y «La bien pagada (en español).

Otro monumental programa ofrece el popular y elegante cine «Rojo», de Monte y Antón Recio, teléfono M-4794, el preferido de las familias del barrio. Hoy en tanda de 5 y función de 8:15, exhibe revista, cartón, la lujosa y magnífica joya «Catalina la grande», con E. Bergner y Douglas Fairbanks Jr., y estreno de la estupenda superproducción «La ley de la sangre», interpretada por el favorito galán Clark Gable. Mañana: homenaje a Shirley Temple con «Nuestra hijita» y «Ricitos de oro».

UNIVERSAL: «SOR ANGELICA» (Copia nueva)

«Universal», de Egido entre Muralla y Sol, el cine preferido por su espaciosa y ventilada sala, inmejorable proyección y sonido y precios populares, ofrece hoy en su función continua de 1 a 6:30 y de 6:30 a 11, muy regio programa, ya que pasará por su clara pantalla, revista, cartón, estreno de la copia nueva de la monumental joya toda hablada en español por Lina Yegros, titulada «Sor Angélica», y estreno de la extraordinaria superjoya titulada «La que apostó su amor», con Bette Davis.

Mañana: «La bien pagada» y «Nervios de acero».

El domingo: «La bien pagada», «Arizona» o «En honor de un valiente» y episodio de «Tierra de centauro» con Buck Jones.

RIVOLI: «LA CIUDAD SINIESTRA»

Exquisito y ameno programa les brinda a sus asiduos la empresa del muy popular y coquetón teatro «Rivoli» de 4ta. y 5ta. en el Reparto La Sierra, teléfono FO-1311, en sus funciones de 4 y 30 de la tarde y 8:30 de la noche.

Comienza exhibiendo una variedad Warner, la bella y lujosa superproducción «Caliente» con Dolores del Río y Pat O-Brien y la emocionante y estupenda joya «La ciudad siniestra» que protagoniza el dinámico y favorito actor James Cagney.

Mañana: «La viuda negra» y «El poder de la inocencia.»

Próximos estrenos: Metropolitan, Música y cabalos, «Al Este de Java» y «Canto de amor».

FLORENCIA: «RATAPLAN» (Exito)

Gran lleno registró ayer el concurridísimo cine «Florencia» de San Lázaro y San Francisco, teléfono U-6758, con el colosal programa que ofreció y que hoy repite, por lo que se puede asegurar que hoy será otro gran día para este popular cine.

En la función corrida de hoy, que comienza a las 2 hasta las 11, se exhibe, revista, cartón, la muy estupenda sátira de gangsters, toda hablada en español titulada «Rataplán», magistralmente interpretada por Antonia Colomé y Félix de Pomés y la emocionante y magnífica superproducción «Andrajos de la opulencia», con Lionel Atwill.

Precios hasta las 6:30 10 cts. Luneta, después 15 cts. mayores y 10 centavos niños.

Mañana sábado y el domingo, monumentales programas, en los que figuran como atracciones «La bien pagada» con Lina Yegros y «La novia universitaria» con Mary Carlisle.

Prohibirá Sanidad la venta de los globos y pitos por considerarla un foco de infección para los niños

Una medida que es buena, pero difícil de ponerla en práctica. El Centro de Cafés trata del problema de los servicios públicos. Existen en la República 15,044 casos de paludismo

INFORMACION DE LA SECRETARIA DE SANIDAD

Informó ayer a la superioridad el Jefe de Inspección de Casas y Establecimientos de la Jefatura Local de Sanidad de la Habana, Dr. Luis Huguet, que los vendedores de pitos y globos para llamar la atención de su mercadería tocan y contaminan aquéllos, los que distribuyen entre los niños, pudiendo ser causa de la trasmisión de enfermedades infecto contagiosas.

El informe rendido por el Dr. Huguet, desde el punto de vista sanitario, es espléndido, pero el Departamento de Sanidad necesitaría un número considerable de Inspectores para dedicarlos, exclusivamente, a la persecución de los vendedores de globos y pitos, autorizados para esa labor y evitar que toquen aquéllos.

No obstante, la Jefatura Local de Sanidad de la Habana, que dirige el Dr. Agostini, ha tomado buena nota de la recomendación hecha por el Dr. Huguet.

LESIONADOS POR PERROS.—Por haber sido lesionados por perros fueron ayer sometidos al tratamiento antirábico, los señores Guillermo Aguilera, de Jesús María 43; Francisco Rodríguez, de Puerta Cerrada 19; Estrella Baltar, de Municipio 16; Carlos M. Vázquez, de Tamarindo 62; Luis Herrera, de Coliseo y Cristina, reparto Montejo, y José M. Trida, de 27 y B, Vedado.

LOS SERVICIOS PUBLICOS.—El señor Manuel Alvarez, como Presidente del Centro de Cafés de la Habana, ha solicitado del Secretario de Sanidad, doctor Emilio Martínez, una audiencia para tratarle el problema de los servicios sanitarios públicos en las plazas y plazoletas públicas, con el fin de prohibir el acceso de transeuntes y parroquianos en los servicios de los cafés, hoteles, restaurants, etc.

La impresión recogida por nuestro repórter en la Secretaría de Sanidad es la de que no ha de accederse a la restitución de los servicios sanitarios públicos, como en época pasada, debido a constituir un motivo de escándalo público ante el número de personas maleantes que en los mismos se reúnen.

LA EPIDEMIAS.—Hasta la una de la tarde de ayer existían en la República 15.044 atacados de paludismo; 162 de fiebre tifoidea y tres de poliomielitis anterior aguda.

CLAUSURA DE UNA ESCUELA.—Solicitó ayer el Jefe Local de Sanidad de Isla de Pinos autorización para proceder a la clausura del centro escolar del barrio de Santa Fe, por existir entre los educandos varios casos de varicelas, tosferina y paperas.

SUSCRIBASE Y ANUNCIESE EN EL «DIARIO DE LA MARINA»

GUERRA EN EUROPA

WESTERN UNION CABLEGRAMA

OFICINA PRINCIPAL: PI Y MARGALL (OBISPO) 49, ESQUINA A CUBA. TELEFONO No. M-9901 A-2111 A-2112

NLT PARIS MARZO 8 1936.
BOHEMIA. HABANA
DE ACUERDO INSTRUCCIONES INFORMARÉ VDS. EXCLUSIVAMENTE TODOS DETALLES CONFLICTO CIÉRNESE EUROPA. CABLEGRAFIO SERVICIO MOMENTO ACTUAL.
MARCEL REVAL

¡OTRO ESFUERZO! DE Bohemia

EMPIEZA A PUBLICARSE EN EL NÚMERO QUE SE PONDRÁ A LA VENTA HOY VIERNES A LAS 3 DE LA TARDE

MAS DE 80 PÁGINAS 10c

ABRIL 3 EDICIÓN ESPECIAL NÚMERO ALBUM de MODAS de VERANO CON LAS ÚLTIMAS CREACIONES DE PARIS·VIENA·NEW-YORK

OMNIBUS DE CAMAGÜEY
(LOS MEJORES DE CUBA)
HABANA—CIENFUEGOS
(DIRECTO)
Salidas de la Habana HOTEL PASAJE.
7.00 AM — 1.30 PM — 8.30 PM
Salidas de Cienfuegos HOTEL SAN CARLOS
6.00 AM — 2.00 PM — 8.30 PM
SALIDAS PARA CAMAGUEY y SANTIAGO
4.30 AM. 6.00 AM. 7.30 AM. 9.00 AM.
12.30 PM. 4.30 PM. 7.00 PM. 11 PM.
Infórmese por los teléfonos M-1715 y M-4838
La línea preferida por los que saben viajar.
SEGURIDAD — CONFORT — HORARIO FIJO.

M.E.C.D. 2016

SE PROPONE EL ALCALDE RESOLVER EN LA SEMANA ENTRANTE EL PROBLEMA DE LOS ADEUDOS POR AGUA

El día 13 del mes entrante tendrá lugar la reunión de los acreedores de la quiebra J. M. Valdés Canal

Un requerimiento para que un deudor señale los bienes libres que posea para ejecutar una sentencia. Con lugar un menor cuantía. Las últimas apelaciones y divorcios

DESIGNACION DE PERITO EN MAYOR CUANTIA.— El señor Juez de Primera Instancia de Almendares, ante el Secretario doctor Enrique Whitmarsh, ha dictado providencia en el juicio declarativo de mayor cuantía seguido por Lawrence B. Ross Corporation contra Bernardino Pérez Alvarez, señalando nuevamente para la designación de Perito, el día 17 del actual, a las 9 a.m.

EXAMEN DE TESTIGOS EN UNA DECLARATORIA DE HEREDEROS. —En la declaratoria de herederos de Joaquín Aguilar y Valdés, el señor Juez de Primera Instancia de Almendares, ante el Secretario Whitmarsh, por providencia de ayer, ha declarado pertinentes los interrogatorios presentados, señalando para el examen de los testigos, el próximo día 16 de los corrientes, a las 9 a.m.

DOS PENSIONES EN EL CENTRO. El señor Juez de Primera Instancia del Centro, doctor Rubio Linares, dictó ayer dos autos reconociendo derecho a pensión del Estado Cubano a favor de Octavio Mury y José Sabarí, ambos con 300 pesos anuales como soldados del Ejército Libertador.

SEÑALADA PARA EL 13 DE ABRIL LA JUNTA DE ACREEDORES DEL QUEBRADO JOSE MANUEL CANAL.— En la quiebra de JOSE MANUEL VALDES CANAL, el señor Juez de Primera Instancia del Centro ante el Secretario Abelardo Piedra y Farías, declaró por auto de ayer con lugar el recurso de reposición establecido conta el proveído de 28 de febrero último, dejando sin efecto el mismo y proveyendo a lo que procede, ha señalado para que tenga efecto la Junta de Acreedores del quebrado José Manuel Valdés Canal, a las nueve de la mañana del día 13 de abril entrante.

CON LUGAR UN MENOR CUANTIA.—El señor Juez de Primera Instancia del Este, ante el Secretario Diego Rodríguez, dictó sentencia en el juicio declarativo de menor cuantía seguido por Lawrence B. Ross Corporation, contra Leandro Guiricelaya, declarando con lugar la demanda y en consecuencia condenando al demandado a que devuelva a la entidad actora un automóvil, objeto del pleito, y a la pérdida de las cantidades entregadas a cuenta, con imposición de las costas aunque no en razón de temeridad y mala fe a los efectos de la orden III de 1900.

REQUERIMIENTO PARA DESIGNACION DE BIENES LIBRES.—En el juicio de mayor cuantía seguido por The National City Bank of New York contra Valentín López, el señor Juez de Primera Instancia del Oeste ante el Secretario Daumy, dictó providencia por la que ordena el requerimiento del señor Lóuez, para que dentro del término de diez días, designe bienes libres de su propiedad para ejecutar la sentencia.

RELACION DE LOS ASUNTOS CIVILES TURNADOS AYER

Exhortos: De San Cristóbal en desahucio de Antonio Somodevilla contra el Central Andorra, al Este.

De Marianao en pensión alimenticia al divorcio seguido por Pedro Sama contra Eloisa López Flores, al Norte.

De Matanzas en divorcio seguido por Sucano Heredia contra Tomasa Heredia y Hernández, al de Almendares.

Declaratorias de herederos: Las de Ramón Alvarez Menéndez, al Centro, y la de Manuel Castro Colado, al Sur.

Menores cuantías: Hurtado Pellon y Couceiro contra Antonio Simón Felipe, en cobro de pesos, al Norte y viuda de Carreras y Cía. contra Aurelio Rodríguez, en cobro de pesos, al Oeste.

Mayor cuantía: José Cerdeira y López contra Juan Francisco Ortiz de la Maza Arredondo y Laureano Cal, al Oeste.

Demencias: Las de Leopoldina Fernández, al Este; María Vicente Castro, al Sur; Francisco Rodríguez Diéguez, al Norte; Manuel Guzman, al de Almendares; Antonio Hernández Arocha, al Centro.

Pensiones de veteranos: León Lago y Galán, al Centro; Rigoberto Fernández Lecuona, al Oeste.

Jubilación: La de Asunción Robaina y Quesada sobre pensión de Juan Manuel Chacón y Lima, al Sur.

Apelación: La establece Otto Blume contra Victoriano Hernández y José L. Machin, al Oeste.

Divorcios: María Cristina Cañizo y Cruz contra Enrique Florencio Caballero y Alfonso, al Este; Piedad de la Caridad Bock y Jorge contra Alberto Francisco de Paula Chomat y Barbeiro, al de Almendares; Leonor de Casanova contra José Noriega y Menocal, al Centro; Pablo de Jesús Donato y Carbonell contra María Díaz de Villegas y Alvarez, al Sur.

Por recíproco disenso: Emilio Conejo y Herrera y Emma Nochea Cruz, al Oeste; Natividad Gertrudis de Cuadra y Alemany y Eduardo Lorenzo Lombard y Menocal, al Sur; Bernardino Ravelo y Valderrama y Estela E. Molina, al de Almendares.

El problema de los promedios de los azúcares

Fué tratado ayer por el Jefe de la Agricultura, García Baylleres. Premios de una Exp. Agrícola

DE LA S. DE AGRICULTURA

Los señores José Manuel Casanova, Presidente de la Asociación de Hacendados de Cuba y Senador electo de la República; García Beltrán y Arturo Mañas, por la Asociación de Hacendados, y Gastón Godoy y Benigno Rodríguez, por la Asociación de Colonos de Cuba, conferenciaron ayer largamente con el Secretario de Agricultura, señor García Baylleres, sobre el problema, de palpitante actualidad, de los promedios de azúcares.

En la reunión, celebrada en la Secretaría de Agricultura, se trató ampliamente sobre la manera fundamental para la confección de los promedios de azúcares y, aunque no se dió nota oficial del resultado del acto, se nos informó que reinó en la conferencia una buena disposición para llegar a un acuerdo definitivo en el asunto.

PREMIOS DE LA EXPOSICION AGRICOLA. — Por la Secretaría de Agricultura han sido confeccionados los diplomas correspondientes a los premios otorgados en la última Exposición de Agricultura celebrada en la Villa de Güines, a los mejores expositores de frutos y vegetales, los cuales serán entregados por el Inspector Municipal del Término a los cosecheros siguientes:

Víctor Sanabria de Tejera, primer premio, malanga blanca; Francisco Soto Valle, tercer premio, maíz tierno; Herederos de Tejera, primer premio, ajíes de regadío; tercer premio, «yuca señorita»; papas, primer premio; arroz Rexora; primer premio, arroz fortuna; primer premio arroz Bettih; primer premio, maíz seco; cebollas, tercer premio; frijoles negros segundo premio; Víctor Sanabria Vázquez le otorgaron los siguientes premios: Primer premio, malanga; primer premio arroz canilla; segundo premio, ajíes; a Domingo Quintana, primer premio, ajíes y primer premio, papas rosadas; a Antonio Padear, primer premio, chayotes; a Simón Hernández, primer premio, papa rosada sin abono; a Julián Roque, primer premio, ajíes de sequeros; a Ramón García Cárdenas, primer premio, frijoles chinos; a Bernardo Ortega, primer premio, frijoles negros; a Félix Aguiar Hernández, primer premio, papas «Voladoras»; segundo premio, arroz Rexora.

A Félix Aguiar Hernández, primer premio, arroz Tigre; primer premio, arroz Valencia; segundo premio, arroz Fortuna; primer premio, Guagüies «Yara»; primer premio, pepinos de «Tolón»; a Miguel Ocejo, ñames, papas; a Nicolás Fiallo primer premio, maíz tierno; primer premio, yuca «Señorita»; a Isidro Quintero, primer premio, maní chino; segundo premio, chayotes; primer premio, ñame criollo; primer premio, pepinos chinos; segundo premio, malanga blanca; Francisco Artiles, primer premio, malanga blanca; a Pedro José Orta, primer premio, manojos de tabacos en rama; a Hijos de Carlos Valerdi, primer premio, cebollas, y tercer premio, papas rosadas; a Manuel Arencibia, primer premio, calabazas; primer premio, ajos de sequeros; primer premio, coles tambor; a Santos María Hernández; segundo premio, maíz tierno; Santos Fernández y Hernández, segundo premio, yuca «Plata»; a Salustiano Ones y Marrero, segundo premio cebollas; a Salvador Bausarens, segundo premio, papas rosadas; a Carlos M. Hernández Valdés, segundo premio, arroz Valencia; tercer premio arroz «Fortuna; a Oscar Pino Aguiar, segundo premio, piña de ajos; Rafael Aguiar, tercer premio, frijoles negros; a Juan J. Aways, segundo premio, maíz seco; Leopoldo Gallardo, segundo premio, nabos; a Domingo Martínez, tercer premio, ajíes; a Eleuterio Hernández, tercer premio, ajos; Domingo Quintana, tres premios, chayotes blancos, y a Julio Cubillas, tercer premio, maíz tierno.

EL FALLECIMIENTO DEL ARQUITECTO JOSE MANUEL ORTIZ. —Profundo pesar ha causado en el Negociado de Construcciones Civiles y Militares, el fallecimiento del estimado arquitecto señor José Manuel Ortiz, quien durante ocho años, laboró en el Negociado, demostrando su capacidad técnica, en el desarrollo de muchas obras y proyectos para los distintos sectores del Estado. Compañero de estudios del ingeniero Jefe, señor Enrique Luis Varela, y muy apreciado por sus bellas dotes personales y su caballerosidad de todo el personal técnico del Departamento, en estos momentos lamentan sinceramente la desaparición del compañero, al que tenían en gran aprecio.

INVITACION A LA SESION ROTARIA.—Una comisión del Club Rotario estuvo en Obras Públicas a invitar a los ingenieros y arquitectos del Negociado de Construcciones Civiles y Militares, para que asistieran a la sesión de ayer que el Club les dedicaba. El señor Varela y sus compañeros agradecieron esa deferencia de los Rotarios, prometiendo su asistencia, en el mayor número posible a dicho acto.

Se entregará de modo preferente el dinero para pagar la Policía

El Administrador de la Zona Fiscal de Camagüey solicita fondos para pagar al personal

El Gobernador Provincial de Santa Clara ha remitido a la Secretaría de Hacienda copia de la circular dirigida a los Alcaldes Municipales de la provincia, en la que les dice, que de acuerdo con lo dispuesto en el Decreto número 3 del presente mes y año, antes de los días 25 de cada mes deberán ingresar en la Zona Fiscal correspondiente el montante de la plantilla de la policía con cargo a cualquier recaudación, por cualquier oncepto y como obligación preferente a cualquier otra. Sin embargo advierte que no deben incluir ninguna cantidad que tengan recaudada para el Gobierno Provincial, por estar excluídos estos del citado Decreto.

ORO EXPORTADO.—La Administración de la Aduana de la Habana comunica a la Secretaría de Hacienda, la exportación para los Estados Unidos de América de los siguientes paquetes conteniendo oro: de los señores Carballal y Hno., un paquete con un valor de $6,022.46, por el que pagaron $17.31 de derechos.

PIDEN FONDOS.—El Admor. de la Zona Fiscal de Camagüey envía un escrito a la Dirección General de Contabilidad, interesando la situación de fondos por $34,417.06 para el pago de las atenciones del mes de marzo.

José A. Rodríguez, joven revolucionario y político, quien viene desenvolviendo entusiastas actividades en favor del mausoleo que será dirigido en Santa Clara a los caídos en la Revolución contra el régimen de Machado en aquella provincia. Habiendo sido cedido el terreno, el costo del monumento, considerado en cinco mil pesos, lo sufragará el Estado a gestiones de destacadas personalidades.

Estuvo a punto de ocurrir ayer una catástrofe en la Audiencia al caer parte de una pared del Correccional

La Sala Primera de lo Civil trabajará por la mañana. Absuelto el chofer García Coronado, acusado por haber matado a un vendedor de periódicos. Casos de Urgencia

Nueva e importante sesión extraordinaria celebró, en la tarde de ayer, la Sala de Gobierno de la Audiencia de la Habana, en relación a las medidas que precisan tomarse para evitar una próxima catástrofe en el edificio que ocupa, con posibles daños materiales y pérdida de vidas, sesión que en una más de las numerosas que ha venido celebrando para hacer llegar al Poder Ejecutivo la inminencia del peligro y la urgente necesidad de que sea dsalojado el centenario edificio y las oficinas del máximo organismo judicial habanero sean trasladadas, provisionalmente a un local apropiado y definitivamente al destinado en el antiguo convento de Belén, donde están hoy las oficinas de la Secretaría de Estado.

El acuerdo de ayer se tomó a virtud de comunicación dirigida al Presidente de la Audiencia por el Juez Correccional de la Sección Primera, doctor Fidel Requejo, dándole cuenta de que el Secretario del Juzgado, señor R. Echeverría, le comunicó que se había desprendido una buena parte de la tierra de la pared interior del Juzgado, con peligro manifiesto de todos, por lo que dicho Juez hubo de dictar una providencia suspendiendo las horas de audiencia y el despacho y demás actos. La Sala de Gobierno, a propuesta del doctor Montero, después de haber éste informado que en unión de los Magistrados doctores Ramón Pagés y Leopoldo Meruelo había podido apreciar la veracidad de lo informado por el doctor Requejo, acordó comunicarlo al Presidente del Tribunal Supremo y al Secretario de Justicia, urgiéndoles para que tomen medidas al respecto. Ya se sabe que el repetido Juzgado Correccional está en el mismo edificio que el de la Audiencia, en los bajos.

También dicha Sala acordó, con vista del estado ruinoso del edificio, que a partir del próximo lunes, día 16, las horas de audiencia en la Sala Primera de lo Civil de la Audiencia, sean de ocho a doce de la mañana, celebrándose las vistas a partir de las nueve de la mañana en el local en que las celebra la Sala Segunda de lo Civil. Este acuerdo se hizo público, apenas tomado, en la Secretaría de dicha Sala Primera, y deberá ser comunicado a las partes, Letrados y Procuradores, habiéndose transferido las vistas señaladas a partir del próximo lunes, para dichas horas de la mañana.

El Presidente de la Audiencia, con motivo de esos acuerdos, dirigió urgente comunicación al Presidente del Tribunal Supremo y al Secretario de Justicia, insistiendo, una vez más, sobre la necesidad del aludido desalojo de las oficinas de la Audiencia y del Juzgao Correccional de la Sección Primera. El apuntalamiento del edificio continúa, así como el reconocimiento del edificio por ingenieros de Obras Públicas.

SUSPENDIDA LA CONTINUACION DEL JUICIO CONTRA JOSEFINA POSSE.—Por interesarlo el defensor doctor Guillermo Pérez Arteche, la Sala Cuarta de lo Criminal de la Audiencia, suspendió, hasta nuevo señalamiento, la continuación del juicio del proceso contra Josefina Posse por la muerte de su amante el soldado del Cuerpo de Aviación Militar Eleuterio González, en el reparto Buenavista, Marianao.

También, por no haber podido concurrir el Magistrado, doctor Juan Manuel Navarrete de Paula, que estaba indispuesto, suspendió la Sala Tercera de lo Criminal, la continuación del juicio contra Eusebio Mendoza por la muerte de Aniceto Rosquet. Hoy seguirá.

EL CASO DE OLGA GRAELLS POR LA MUERTE DE SU PROMETIDO GONZALO BLANCO.—Ha de seguir esta tarde la Sala Cuarta de lo Criminal de la Audiencia conociendo, en juicio oral y público, del juicio contra la joven Olga Graells, po rla muerte de su prometido Gonzalo Blanco, en Marianao. Pide el Fiscal que Olga sea condenada a pena de arresto mayor por homicidio por imprudencia, ya que de los hechos aparece que la muchacha jugaba con el revólver que Blanco le había dado, el cual creía que estaba completamente descargando, disparándose el arma y dando muerte a Blanco. La defensa de Olga está a cargo del doctor Enrique Núñez Espinosa, que mantiene conclusiones absolutorias.

EL CASO DE HOMICIDIO EN 1931 EN EL CAFE «EL MIRASOL», EN MARIANAO.—Ha de ser juzgado esta tarde, por la Sala Cuarta de lo Criminal, Juan García Dicet, autor de la muerte de Julio Fernández, en la noche del once de Enero de 1931, habiendo estado en rebeldía el procesado hasta Diciembre del pasado año. El Fiscal pide catorce años, ocho meses y un día de reclusión, por homicidio, sin circunstancias, fijando la indemnización en 3 mil pesos en favor de los herederos de la víctima, defendiéndolo el doctor Carlos R. Menció, que mantiene conclusiones de absolución.

De las conclusiones del Fiscal aparece que García Dicet dió muerte a Fernández en General Lee y Martí, Marianao, por diferencias surgidas entre ambos en el café «El Mirasol», de ese Término, en el que se jugaba al «pocker», prohibido entonces, y del que era «gurrupié» el procesado y Fernández cobraba al barato queriendo aquél que éste se marchara y como se negara, lo persiguió armado de un revólver hasta darle muerte de varios disparos.

NO FUE CULPABLE OCTAVIO GARCIA CORONADO DE LA MUERTE DE JUAN M. MIRALLE.—Terminadas las pruebas en el juicio seguido al chauffeur Octavio García Coronado, por la muerte del menor vendedor de periódicos Juan M. Meralle, el Fiscal, vista comprobada la inocencia del procesado, retiró la acusación, pidiendo la absolución. Pero el acusador particular doctor Evelio Fernández y Fernández de Cárdenas, mantuvo los cargos, pidiendo diez y siete años, cuatro meses y un día de reclusión temporal e indemnización de dos mil pesos.

Pero el Tribunal, Sala Tercera de lo Criminal, apenas terminado el juicio, acordó sentencia absolutoria, de acuerdo con lo interesado por el defensor, doctor Carlos R. Menció, quien pronunció brillante informe destruyendo las acusaciones. García Coronado fué puesto en libertad inmediatamente.

LOS CASOS DE URGENCIA.—Solamente se celebró un juicio en los Tribunales de Urgencia, siendo el Número Uno el que actuó para juzgar a Emilio Fernández López, Armando Machado Aguila, Fidel Fernández Zayas, que fueron absueltos y condenados a 6 meses Rodolfo Rigal Rusias, en el mismo caso, todos acusados de propaganda sediciosa.

Dicho Tribunal suspendió ayer el juicio que tenía señalado en la Sala de Justicia del Castillo del Príncipe, contra Miguel Angel Menzeau de Castro, José González López, Vidal Morales Rodríguez, Juan José Lana Méndez y Silvio Salaar Cerezo, acusados de robo en grado de frustrado, asociación ilícita y amenazas.

Juicios señalados en el Número Uno, para hoy, contra los siguientes acusados: Carlos González, por amenazas, asociación ilícita y tenencia de armas Rafael Giraud y Castro Palomino y Rafael Sánchez o Rafael Ramos, por asociación ilímita; Manuel J. Guillot Montes y Pascual Vilaró Bovi, de tenencia de armas; Francisco Crespo y del Campo, por actos de violencias, actúa de defensor el abogado de oficio doctor Gerardo de Villiers que lo es de dicho Tribunal. A Giraud y Sánchez los defienden los doctores José A. Martínez y G. G. Brito.

En el Número Dos se verán los juicios contra los siguientes acusados: Manuel Fraga Santander, por propaganda sediciosa; José Almuiñas Alonso, el mismo delito; Gabriel Pedrera Blanco y Eugenio Alom, tenencia de armas; defiende el abogado de oficio doctor Armando Rabell.

La Asociación de los Contratistas del Estado solicita de O. Públicas atención para importante problema

Estima que se debe hacer un reajuste para evitar que sufran sus intereses y que no puedan cumplir con los obreros y con los empleados que tenían a sus órdenes

INFORMACION DE LA SECRETARIA DE OBRAS PUBLICAS

Una comisión de la Asociación de Contratistas de Obras del Estado, compuesta de los señores Juan O-Naghhten, Eusebio Soriano, Carlos Argüelles y José R. Villar, se entrevistó con el señor Echarte, haciéndole entrega de un escrito, cumplimentando un acuerdo de la Junta General de Asociados, exponiéndole la difícil situación de los contratistas que tienen obras contratadas. Reconocen el espíritu de justicia de que está animado el señor Secretario, por lo qu le exponen francamente sus necesidades, así como el pesar que les causa ver que apenas treinta obras son ejecutadas por subasta, de las doscientas que aproximadamente se llevan a cabo, lo que implica para los contratistas la celebración de contratos bilaterales, que obliga a ambas partes a cumplir las estipulaciones.

Alegan la inversión de capital, fianzas, contribuciones etc., además del crédito que movilizan para solventar los gastos de las obras, y como se ven expuestos a encontrarse al margen de la ley, al demorarles los pagos de las obras certificadas el Gobierno, por lo cual ruegan al señor Secretario, el reajuste del plan de trabajos en ejecución, hasta cubrir el alcance qu ese adeuda a los contratistas, para poder saldar rápidamente sus compromisos, entre los que figuran los jornales a los trabajadores; a reserva de poder continuar los trabajos tan pronto se provea por el Gobierno de los fondos necesarios.

ambién se refirieron los contratistas en su entrevista cumplimiento que les exige; a la buena calidad de las obras, en muchos casos mas baratas que las ejecutadas por administración.

Largo rato departió la comisión con el señor Echarte sobre sus problemas.

RECLAMACION PRESENTADA.—Ha presentado a la Secretaría una reclamación el contratista señor Manuel Batallan, ascendente a 9 mil pesos, por obras realizadas en la provincia de Camagüey con carácter de extraordinarias.

LAUDATORIAS COMUNICACIONES.—Procedentes de Manicaragua, ha recibido el Secretario del Ramo, diversas comunicaciones, en sentido laudatorio, por estar terminando las obras de reconstrucción del puente sobre el río «Arimao». Al propio tiempo que le felicitan interesan la obtención de un crédito para terminar las obras de pavimentación del kilómetro y medio que falta, en la ruta de Manicaragua a Santa Clara, de urgente necesidad para el intercambio de productos agrícolas y comerciales.

LA CARRETERA A PUNTA GORDA.— Distintas personalidades de Santiago de Cuba, están interesando la conclusión de las obras del camino que une a dicha ciudad con Punta Gorda. Se espera la situación de créditos para atender esas solicitudes.

EL CUIDADO DE LOS CANTEROS FRENTE A LAS RESIDENCIAS.—Los ingenieros señores Gastón y Saladrigas, vienen laborando intensamente en todo lo que represente ornato en nuestra ciudad, y son ya muchas las personas que vienen cooperando con el Negociado de Calles y Parques de la Secretaría de Obras Públicas, para el embellecimiento de los frentes de sus residencias, en las barriadas del Vedado y la Víbora. Esta cooperación fué solicitada por el ingenoero Echarte y a solicitud del mismo el Consejo de Secretarios acordó el Decreto Ley n0mero 388, en compensación a las atenciones del Estado, en beneficio de las calles habaneras y principalmente de aquellas barriadas que cuentan con canteros de césped frente a sus construcciones.

El ingeniero Jefe señor Gastón, dando el ejemplo ha sembrado con fina yerba los correspondientes a su dece a los vecinos del Vedado que ya residencia. Dicho funcionario agrale han imitado, haciendo que sus jardineros se preocupen del citado embellecimiento, y espera que coadyuban los que aun no lo hacen a ese beneficio para nuestra capital. En el vecinos cooperadores, entre los que Negociado figura una lista ya de los figuran los señores Del Monte, Morales, Maduro, Pantín, B. Forcade, Dr. Córdova G. Ward, Suero, García Guzmán Sosa, Castro, Santeiro, Crusellas, Steinhart, Sra. María Jaén Vda. de Zayas y otras familias.

Tarifa mínima con un recargo para lo que envíe Ecuador

Ha seguido el estudio de la balanza comercial para poder aplicar el decreto número 464

En la sesión celebrada por la Comisión Técnica Arancelaria se tomaron los siguientes acuerdos:

El Delegado de la Secretaría de Hacienda, en su carácter de Director General de Estadísticas, señor Eduardo Durruthy, informa con los documentos certificados oficialmente al efecto sobre la investigación practicada en el caso del intercambio comercial con el Ecuador. La Comisión acuerda recomendar al señor Secretario de Hacienda que se dicte un Dcreto aclaratorio al No. 464 de fecha 3 del actual, aplicándose la Tarifa Mínima con un recargo del 26 por ciento a los productos cosechados, producidos o fabricados en la República del Ecuador.

—En cuanto a un escrito del Contador de «La Araña» solicitando ser oído por la Comisión, ésta acuerda que se cite para el día 25 del actual.

—Los señores Delegados continúan la discusión sobre distintos expedientes relacionados con la aplicación de las tarifas durante el año de 1936, quedando algunos sobre la mesa para completar los antecedentes necesarios para su estudio.

—La Comisión conoció de un telegrama del señor Alcalde Municipal de Bayamo, remitido por el señor Secretario de la Presidencia al señor Secretario de Hacienda, que trata sobre el caso de Holanda, en cuanto a los derivados de la leche. Se acordó que se uniera al expediente respectivo.

—Se dió cuenta con un escrito de la Asociación Nacional de Industriales de Cuba, oponiéndose a la solicitud hecha para que se afore el oro odental por la Partida 27 del Arancel de Aduanas. Se acordó que pasara al expediente radicado al efecto.

—Se conoció de otros telegramas de los señores Fernández de Castro, Gil Cordero y Mario Guan Ojo, Presidente de la Colonia China de Bayamo; así como un escrito de la Cámara de Comercio e Industria de Bayamo, relacionados con las importaciones de Holanda en cuanto a la leche condensada y los productos derivados de la leche

REUNIRA EN UNO LOS PLANES QUE SE HAN PROPUESTO PARA EVITAR FUTUROS PROBLEMAS

El Alcalde aclara quién es vendedor ambulante, para que no se sucedan las antiguas equivocaciones. Rechazadas las nóminas de obreros del Acueducto por carecer de firmas

INFORMACION GENERAL DEL MUNICIPIO DE LA HABANA

El nuevo Alcalde Municipal, Comandante Sosa Quesada, en su entrevista diaria con los repórters en su despacho del Ayuntamiento, dijo ayer que le había sido sugerido distintos proyectos para resolver el problema del cobro de metro-contadores de agua del Acueducto de Albear, y que esperaba acoplarlos, aceptando lo más fundamental para fijar definitivamente el precio del metro cúbico, que ahora vienen depositando a razón de tres centavos, lo cual no podrá aceptar la administración municipal.

En los estudios que se realizan no intervendrán más que los técnicos especializados de la administración municipal, dijo el Alcalde Comandante Sosa Quesada, en relación al nuevo reglamento de abasto de agua para el Municipio de la Habana.

ACLARARA EL ALCALDE QUIEN ES VENDEDOR AMBULANTE. — Al propio tiempo dijo el Comandante Sosa Quesada, Alcalde Municipal, que se proponía estudiar el también problema de los vendedores ambulantes, por cuanto no era posible admitir que personas dedicadas a la venta de distintos productos entre el comercio de este Municipio, puedan figurar como empleados, y burlen así la tributación municipal.

—He de definir para siempre los que deberán tributar como industria en ambulancia y los que llevan las mercancías a libre disposición, ya que no se puede confundir el industrial mayoritario por lo cual tributa, con el verdadero vendedor ambulante, que adquiere una mercancía en cualquier industria o comercio y la vende al primer cliente que visita.

ANOMALIAS EN LAS NOMINAS DEL ACUEDUCTO, SOBRE OBREROS.—El Alcalde Municipal de facto ha rechazado las nóminas de los obreros del Acueducto de Albear, por habérseles presentado sin las firmas correspondientes de los mismos, y no existir constancia alguna en el Ayuntamiento de que esos obreros han realizado trabajo ordenado por la administración municipal.

REVOCA EL ALCALDE UNA RENOVACION DEL JEFE DE IMPUESTOS.—Enterado en la mañana de ayer el Alcalde Municipal, Comandante Sosa Quesada, de la renovación introducida por el Jefe de los Impuestos Municipales en la Sección de Impuestos Diversos, fué dada la orden de que la misma sea revocada, por cuanto consideraba que venía a interrumpir la marcha administrativa que hasta ahora venía realizándose en esa sección, disponiendo que los empleados que ocupaban esos cargos los desempeñen nuevamente.

ESTUDIOS SOBRE LAS INDUSTRIAS DOMESTICAS EN LA HABANA.—Por el Teniente León Blanco, auxiliar técnico de la administración municipal, le ha sido sugerido al Comandante Sosa Quesada, Alcalde Municipal de facto, la conveniencia de estudiar los procedimientos que se emplean entre las industrias domésticas y su tributación correspondiente al Municipio, de acuerdo con el Decreto-Ley No. 163, sobre el clandestinaje y autorizaciones de inscripción en la Secretaría de Comercio.

EL ALCALDE PAGARA LAS BECAS Y ALQUILERES DE CASAS.—El Alcalde Municipal dijo ayer a los repórters que se disponía a pagar un mes de atraso a los planteles que tienen niños becados del Municipio, especialmente a los colegios pobres, y que tengan mayores atrasos, así como también los alquileres de casas que ocupa la administración municipal para distintas dependencias municipales.

RETIRAN LAS PIQUERAS DE AUTOMOVILES, EN REINA. — El Jefe de Gobernación Municipal ha tenido conocimiento que ha sido dispuesto por el Capitán Jefe del Tránsito Urbano de la Habana, que han sido retirados los permisos para establecer «piqueras» en la acera impar, de la calle Avenida de Simón Bolívar (Reina), por considerar que las mismas venían interrumpiendo el tránsito natural.

Tomó posesión el Subsecretario del Trabajo, Dr. Blanco

No quiso hacer el Dr. L. Blanco ninguna declaración a la Prensa. Las enfermedades profesionales

De acuerdo con la Ley Electoral, el Dr. Marino López Blanco se hizo cargo ayer, nuevamente, de la Subsecretaría del Trabajo. El acto se verificó en el Despacho del Jefe del Trabajo, suscribiendo el acta levantada al efecto el Subsecretario interino, Dr. Cueto, quien pasa a ocupar su plaza de Director General de Higiene y Previsión Social.

Interrogado por el repórter del DIARII DE LA MARINA el doctor López Blanco declaró que durante los 24 días que le faltaban para desempeñar el cargo de Representante a la Cámara por la voluntad de los electores de la provincia de la Habana, continuaría, como en época pasada, cooperando con la administración del actual Secretario del Trabajo.

ENFERMEDADES PROFESIONALES.—La Comisión Revisora de Primas Mínimas de Seguros contra Accidentes del Trabajo, reunida al efecto, discutió ampliamente el asunto de las enfermedades profesionales, sobre cuyo problema el Presidente de la Comisión presentó en junta anterior, un documentado informe. Se acordó elevar un memorándum al señor Secretario del Trabajo, dándole cuenta de las gestiones que se han hecho por la Comisión para obtener estadísticas relacionadas con enfermedades profesionales, especialmente la silicosis.

PAGOS A OBREROS. — La Junta Administrativa de Maternidad Obrera de la Habana, en sesión celebrada ayer, acordó aprobar las reclamaciones formuladas por las siguientes obreras: Rosario Alpízar García; Ramona Martínez; Angela Hernández González; Josefina Díaz; María Teresa Sanchay; Caridad Martell de Mantilla; Amada Carballo Blanco; Ana Concepción Bello; Francisca Gil González; María Pérez Chávez; María del Carmen Iceguera; Julia Pedroso Velázquez; Adela Hernández; Francisca Valdivia; Amparo Alvarez de Mestas; Antonia Coffigny Hernández y María Rodríguez Linares.

INFRACCIONES POR MATERNIDAD.—Inspectores del Fondo de Maternidad han multado a los siguientes comercios e industrias, por infringir la Ley de Maternidad: Cine Mendoza, de 10 de Octubre 156; Luis Ling, frutería, de Teniente Rey 56; Eloísa Porras, barbería y peluquería, de Teniente Rey 69; César Gamir, fonda, de Teniente Rey 38; Julián Balbuena, bodega, de Teniente Rey 81 y Daniel Bachiller, taller de mecánica, de Teniente Rey 53.

Con todas estas infracciones se ha dado cuenta a la superioridad, para que sea aplicada la penalidad que establece la propia Ley de Maternidad.

No existe falsificación de sellos del tren aéreo, sino una hoja azul anulada al hacerse otra emisión

Son cien estampillas propuestas a una casa inglesa, que consultó el caso con la Habana. La doble sobrecarga hace posible conocer en seguida que no son sellos legítimos

INFORMACION DE LA SECRETARIA DE COMUNICACIONES

La Secretaría de Comunicaciones con el fin de evitar dificultades a la Compañía Concesionaria del Servicio Postal Aéreo Internacional, ha comunicado a la Dirección General de Aduanas de la Secretaría de Hacienda que no obstante haberse vencido el primero de marzo del presente año el contrato entre dicha Compañía y el Estado, ha sido el mismo ampliado por treinta días más o sea por todo el mes de marzo, tiempo éste que se estima suficiente para dejar resuelto el estudio que se lleva a cabo consistente en prorrogar por cinco años más el aludido contrato, acogiéndose para ello a lo preceptuado por el artículo 25 del citado convenio.

Este problema se encuentra sometido por el Secretario de Comnicaciones a la consideración del Consejo de Secretarios, que será el que en definitiva autorizará la prórroga mencionada; así como el pago de cantidades que se le están adeudando a la Compañía que ha venido prestando este servicio o sea la Pan American Air ways Inc., y cuyo adeudo corresponde al ochenta por ciento de la recaudación obtenida por la correspondencia trasportada por los distintos países por la vía aérea.

DEL CONSEJO SUPERIOR. —Esta tarde celebrará sesión extraordinaria el Consejo Superior de Comunicaciones.

Se dará lectura del escrito del señor Antonio Linares, solicitando la designación de una Comisión que estudie el Reglamento para la implantación de la Caja de Ahorro Postal.

Y la suscrita también por el señor Linares, proponiendo la modificación del artículo VIII del Reglamento del Consejo Superior de Comunicaciones que se refiere al quorum y excluyendo de dicho quorum a los Secretarios, Sub Secretarios e Inspectores Generales de la Secretaría.

UNA ACLARACION DE LA SECRETARIA.—Con motivo de un cable publicado en los periódicos acerca de la no aceptación por los filatélicos de sellos del Tren Aéreo, la Secretaría de Comunicaciones facilitó a la prensa ayer la siguiente nota aclaratoria:

UNA ACLARACION DE LA SECRETARIA DE COMUNICACIONES.—Con motivo de una información publicada en los diarios de ayer por la tarde y de la mañana de hoy denunciando que existe una vasta falsificación de sellos cubanos, la Secretaría de Comunicaciones desea aclarar que no hay tal falsificación de sellos y que se trata de un caso conocido del público por que fué publicado en toda la prensa de esta Capital en una nota que facilitó dicha Secretaría en fecha 19 de noviembre de 1935 y que decía así:

«Habiendo tenido conocimiento la Secretaría de Comunicaciones de la República de Cuba, de que existe en el extranjero una hoja de cien sellos perforados, con doble sobrecarga, de la emisión «Primer Tren Aéreo Internacional», la que es propiedad de una persona que reside en esta capital, se interesó de la misma facilitara dicha hoja o bien algunos sellos de ella para proceder a su comprobación por los medios usuales, pero no habiéndose podido obtener ni la hoja ni los sellos, se ha dictado una Orden declarando fraudulenta y sin ningún valor legal la hoja de cien sellos cuyas características se describen a continuación: «Por duplicado la impresión de «Primer Tren Aéreo Internacional 1935 » O-Meara y Du Pont: 10 centavos sello de color carmín, perforado en 10, cliché del sello de 10 centavos., «Correo Aéreo Internacional» emisión de 1930, color «azul», que fué cambiado por el de «carmín» al hacerse la nueva emisión de 35,000 sellos, autorizada por el Decreto ley número 75, de 5 de abril de 1935, e impresa en hoja de doscientos sellos, sin que se haya conocido hasta la fecha que ninguna otra persona o entidad posea en iguales condiciones la otra media hoja de 100 que corresponde como mitad de la hoja original impresa. Habana, Cuba, noviembre 19 de 1935.»

Como se desprende claramente de lo transcrito se trata de que la Casa Whitfield Kiag, Co., de Londres, comerciantes en sellos de correos se dirigió a la Secretaría de Comunicaciones informándole que el señor Madesto Fernández Melendi, que reside en la Habana, les había propuesto la venta de una hoja de cien sellos perforados, con doble sobrecarga de la emisín «Primer Tren Aéreo Internacional» y que antes de adquirir dicha hoja ellos deseaban se les aclarara oficialmente si la misma era legal o fraudulenta.

Como quiera que de los sellos de la emisión del Tren Aéreo no se hizo ninguna tirada con doble sobrecarga, se interesó del propietario de la hoja mencionada facilitara la misma o bien algunos de esos sellos para proceder a la comprobación de ellos, obteniéndose la respuesta de que tales repetidos sellos no se encontraban en la Habana sino que estaban en poder de otra persona residente en el extranjero y en vista de ello, la Secretaría de Comunicaciones declaró dicha hoja fraudulenta y dió a su resolución una publicidad tal que la nota transcrita anteriormente fué insertada no solo en los periódicos cubanos sino en toda la prensa filatélica extranjera, entre ellos en el Boletín de la Unión Postal Universal de Berna, en el de la Unión Postal Universal de las Américas y España de Montevideo, en el Almanache de L-orient Philatelique de El Cairo y en el Boletín Filatélico de Manila.

Posteriormente y en fecha tres de diciembre de 1935 el señor Fernández Melendi se presentó enel Negociado de Inspectores de esta Secretaría e hizo entrega de uno de los sellos en cuestión, el cual se ha remitido al Director del Gabinete Nacional de Identificación rogándole emita su informe para que se pueda conocer si las dos sobrecargas que ostenta el sella fueron hechas en la misma forma fecha.

El Director del Gabinete Nacional de Identificación no ha emitido todavía su informe oficial en este caso

Habana, 12 d emarzo de 1936.

Solicita el Fiscal que se imponga cadena perpetua a una mujer que se dedicaba a falsificar monedas

Un hombre agregó dos ceros a un documento de cobro, por lo cual convirtió una deuda de $4.80 en otra de 480. Cerca de tres años para un individuo que lanzó un pomo a un amigo

Para la procesada Carmen Vasalo Rodríguez, o María del Carmen Vasal Rodríguez, interesa el Ministerio Fiscal la pena de cadena perpetua como autora de un delito de falsificación de moneda. También interesa multa de $2,500, relatando los hechos en el sentido de que la citada procesada, utilizando un reverbero, 9 cucharas, 10 tenedores, 1 cucharon, una espátula, yeso, varias cucharitas de café, alpaca fundida y otros adminículos, fabricaba moneda que imitaba la de plata de curso legal en la República, habiéndolo sido ocupados los citados objetos y útiles en una habitación de la casa de inquilinato de Paseo y 33, en el Vedado, así como una cantidad de monedas que había confeccionado de ese modo. El Fiscal le aprecia la agravante de reincidencia, pues fué condenada por la Audiencia de la Habana en 1931, por expendición de moneda falsa.

QUISO COBRAR $480.00 EN VEZ DE $4.80.—Para Jesús Losada Ferro solicita el Fiscal la pena de dos años de reclusión por delito de falsedad en documento privado, con agravante de reinteración. Según el Fiscal, el procesado poseía un documento suscrito por Juan Torres, del que resultaba un crédito de la cantidad de $4.80, habiendo agregado a la cifra en cuestión, dos ceros, convirtiéndola en la suma de $480, en lugar de la tan modesta que presentaba anteriormente, habiendo establecido ulteriormente una demanda en el Juzgado Municipal de Marianao en cobro de la expresada cantidad.

CERCA DE TRES AÑOS POR LESIONES GRAVES.—Por el delito de lesiones graves, interesa el representante de la sociedad la pena de dos años, once mses y onc días, para el procesado Félix Joba Pérez, imputándole que en la noche del 22 de Enero de este año, encontrándose molestando a los clientes del café «Los Parados», fué amonestado por el dueño, José María Pérez, contra el cual lanzó un pomo de galleticas, produciéndole una grave lesión que tardó 37 días en curar, quedándole una cicatriz en la región interciliar y otra en el dorso de la región nasal, que le afea completamente el rostro.

POR LESIONES POR IMPRUDENCIA. — El Fiscal de la Audiencia, en escrito de conclusiones provisionales, interesa 1 año, 8 meses de prisión correccional para el chauffeur José Fernández Ors, como autor de un delito de imprudencia temeraria que de mediar malicia constituiría uno de lesiones menos graves y otro de lesiones graves, pues al chocar el vehículo que manejaba con el auto que conducía el chauffeur José Castillo, alcanzó al mismo, debido a la gran velocidad que llevaba, ocasionando lesiones a Benito Rodríguez y a Margarita Rodríguez Moreu, a la que le quedó una cicatriz que le afea el rostro.

RATIFICADA LA ABSOLUCION POR EL SUPREMO. — La Sala de lo Criminal del Tribunal Supremo ha declarado sin lugar el recurso de casación establecido por el acusador privado Antenor Aguilar Viamontes, contra la sentencia de la Audiencia de Camagüey, que absolvió a José Alvarez Alvarez, como responsable de la muerte de Edilberto Aguilar Ronquillo.

En el interesante resultando probado de la sentencia, se declara que Edilberto Aguilar Ronquillo y Aurelio Alvarez Sánchez, se encontraban enemistados hasta el extremo de que Alvarez Sánchez produjo denuncia contra Aguilar por amenazas de muerte, por lo que en la mañana del 25 de marzo del pasado año no pudiendo ir el último a su finca «La Isabel», mandó a su hijo, el procesado, que fué agredido por Aguilar Ronquillo, y al defenderse con un machetín, le produjo una herida en la pierna a Aguilar. Este para contener la hemorragia se dirigió a la casa de un guajiro que le puso en la herida un apósito formado con un hongo conocido por «guajem» y a consecuencia de tal cura se le infectó la herida, siéndole amputada la pierna en el Hospital de Camagüey, a donde tuvo que dirigirse más tarde, y al declararse la gangrena falleció a los pocos días.

Dos compañías de seguros acaban de retirar sus fianzas de $25.000 por no seguir operando en la República

Un hombre de negocios de Santiago de Cuba se interesa por saber las posibilidades que ofrece Alemania para la venta de minerales. Inspectores de Comercio a Santa Clara

INFORMACION DE LA SECRETARIA DE COMERCIO

En la Secretaría de Comercio se ha recibido un escrito del señor Federico Reiners Bravo, residente en Santiago de Cuba, y quien se dedica a los negocios de comisiones y representaciones, interesando que por el Negociado correspondiente se le faciliten detalles en relación con la solicitud que hiciera Alemania hace algún tiempo, acerca de las posibilidades de comprar a nuestro país algunos minerales.

Desea el señor Reiners obtener de la Secretaría de Comercio los nombres y direccions de los importadores alemanes interesados en esta materia.

INSPECTORES DE COMERCIO IRAN A SANTA CLARA.—Por Resolución del Subsecretario de Comercio, señor Carlos M. Peláez, la Inspección General de esta dependencia ha designado a sus inspectores Rafael M. Muñoz y José M. Vázquez para que se trasladen a la ciudad de Santa Clara y giren una visita de inspección a la compañía de seguros y fianzas denominada «La Esperanza», allí radicada.

TOMO POSESION DE SU CARGO EL SR. GUILLERMO DE PIÑA Y MATA.—Terminada la licencia electoral de que venía disfrutando, tomó posesión ayer del cargo de Jefe del Negociado de Canje y Publicaciones de la Secretaría de Comrcio, el señor Guillermo de Piña y Mata, compañero muy estimado en el periodismo.

DEVUELTAS DOS FIANZAS DE $25,000 A COMPAÑIAS DE SEGUROS.—El Director General de Contabilidad de la Secretaría de Hacienda, ha comunicado a la Dirección de Seguros de la Secretaría de Comercio, que por libramiento número 5473 de 29 de Febrero último, fueron devueltas las fianzas de 25 mil pesos que tenían constituídas en la Tesorería General de la República para responder a sus operaciones en el ramo de seguros de vida, las compañías denominadas «The Equitable Life Assurance Society of New York» y «New York Life Insurance Company» cuyas Compañías han retirado sus negocios de Cuba.

ASISTE A UN ALMUERZO.— El Secretario de Hacienda doctor Ricardo Ponce, concurrió ayer a un almuerzo en el Hotel Nacional en el que también eran comensales altos funcionarios del Departamento del Tesoro de los Estados Unidos.

COMIENZO DE OBRAS.— Dentro de breves días darán comienzo las obras de reparación del puente «Corral Nuevo» en la carretera de este lugar a Matanzas, solicitadas por los vecinos de aquella zona.

No se construirá la escuela en la plaza Monteagudo

La Junta de Superintendentes terminó su labor. Se interesa la reposición de un educador

La Escuela Modelo de Segunda Enseñanza «José Martí» no será construída, como se había anunciado, en los terrenos del Parque Monteagudo, en la manzana que comprenden las calles de 19, 21 H e I, en el Vedado.

El Secretario de Educación, doctor Leonardo Anaya Murillo, hubo de declarar ayer que, después de una visita al lugar indicado, había desistido de levantarla en dicho sitio, pues se trata de uno de los parques más hermosos con que cuenta la ciudad de la Habana y todas las autoridades deben de velar por su conservación.

Se está estudiando, sin embargo la erección de dicho centro en otros terrenos de los muchos que posee el Estado.

EL 16 SE ABRIRA LA MATRICULA EN LA ACADEMIA MUNICIPAL DE MUSICA.—El Alcalde de la Habana, comandante Sosa, ha dispuesto que se abra el epríodo de matrícula en la Academia Municipal de Música, instalada en Empedrado 5, altos, el lunes próximo, día 16 de los corrientes.

Los alumnos de la antigua Academia de Música sólo tendrán que presentar con su sodicitud los comprobantes y tarjetaas de inscripción y las últimas notas obtenidas en sus estudios.

El día primero tendrá lugar la inauguración oficial del curso.

TERMINO SUS SESIONES LA JUNTA DE SUPERINTENDENTES. Dejando numerosos asuntos sobre el tapete terminó ayer sus sesiones la Junta de Superintendentes.

En su última reunión aprobó como obras de texto «El escolar cubano», de González y Verdaguer, y los libros primero y segundo de lectura de Miguel A. Cano.

SE INTERESA LA REPOSICION DE JOSE MARQUEZ.—La Asociación Progresista de Lawton y la Asociación de padres de alumnos y vecinos del propio reparto se han dirigido en sendas comunicaciones al doctor Leonardo Anaya Murillo, Secretario de Educación Pública, interesando que sea repuesto en su plaza de maestro José Márquez, que venía prestando servicios en una escuela de dicha barriada.

Apoyan su petición en el eficiente servicio que venía prestando dicho educador, que se había captado sus simpatía y la del alumnado.

E.C.D. 2016

Prescripción Facultativa

(Exclusivo para el DIARIO DE LA MARINA

¿Recuerdan los lectores a aquel personaje, (súbdito de no sé donde), que monologaba abstraído sobre las cosas que haría si fuera rey? Consta en uno de esos disparates morales o filosóficos de Calleja, tan populares cuando aún está distante la pubertad, y el adolescente empieza a entrever que en el mundo todo no es color de rosa. Son lecturas que han quedado atrás, y no recuerdo la época, ni el reinado ni el lugar de la ocurrencia. Lo relatado es que el sujeto, a quien escuchara el monarca al filo de uno de sus paseos cotidianos, fué hecho rey. Se me ha olvidado por completo el tiempo que retuvo el cetro, y se ha borrado de mi memoria el desenlace de la cuestión. Nada nos importa el desenlace, sin embargo. No aspiro en esos momentos tan exorbitantemente. Me contentaría con ser alcalde setenta y dos horas nada más, con la garantía de que iban a respetarse mis resoluciones al cesar en el mayoralato de la ciudad. Y a buen seguro que no me ganaría una rechifla. Los que se ganarían muchas multas serían los demás.

No querría ser alcalde para ocuparme de los impuestos solamente. Esto, desde luego, constituiría un punto esencial de mi programa, pero lo sujetaría a una técnica tan precisa, a un método tan usual, a un standard tan sabido, que las compañías de teléfono y de flúido eléctrico, con sus reglas de desenvolvimiento y de contabilidad me servirían de patrón. Porque ¿qué es un municipio sino una empresa más? ¿Por qué ha de diferenciarse su fórmula de operación de las que rigen, fiscalizan y protegen los prósperos negocios mencionados? Dichas empresas están bajo la rigurosa inspección de contadores públicos que velan porque los métodos recomendados por la ciencia de los negocios sean aplicados con automática exactitud. Al mismo tiempo, es su función delatar la más ligera contradicción de las referidas disposiciones, eje, garantía, guardián del negocio en marcha. No veo porqué el Municipio no ha de adoptar medidas idénticas. Y aseguro que me gastaría poco fósforo echar esa máquina a andar.

No desearía ser alcalde para cosa tan simple, tan familiar a los hombres de empresa, tan elemental en cualquier curso de economía contemporánea. Es para algo más complejo, porque afecta a la sensibilidad; para algo más humano, porque educaría al prójimo; para algo más del espíritu y de los nervios, que yo querría ser alcalde municipal. No sonrían los que oyen hablar de espíritu en conexión con el municipio de la Habana. Cualquier alcalde, en estos instantes puede escribir, por resolución municipal, un poema nítido, bordar una prosa rítmica, crear un arpegio musical. Un poema de sosiego blando, una prosa de calma evangélica, un arpegio de silencio idílico, acabando, de un plumazo enérgico, con todos los ruídos de la ciudad.

Vivimos, señores, en una capital chabacana, estridente, repleta de insultos al buen gusto, a la paz ajena, al derecho de existir de los demás. ¿Qué ha hecho? ¿qué hace a este respecto la autoridad municipal? ¿Es que no existen leyes vigentes al efecto de ordenar distinguidamente lo que hoy es un abigarramiento incivilizado, grosero, escandaloso, animal en potencia, sin un átomo de espiritualidad? ¿Animal, he dicho? Hasta los perros resienten algunas estridencias. Y a los vecinos de esta ciudad autónoma del trópico, por lo visto (y oído, que es lo peor) se nos trata con menos consideración que al más absurdo de los perros falderos, de esos cuyo último refugio es el Bando de piedad.

No era poco el estrépito de los receptores de radio, multiplicados y tonantes en todo el perímetro urbano, abajo y arriba, a la derecha y a la izquierda, a la espalda y al frente, en el café y en la tienda, estentóreos, bárbaros, desgañitados en un torrente de «música cubana», ripiosa y vulgar. No era suficiente este tormento en todas las latitudes y en todos los terrenos a todas horas y todos los días, robándole a uno horas de estudio, perturbándole los pensamientos desquiciándole los nervios, amenazándolo de continuo, espiándolo, maltratándolo acerbamente, en la más fresca, plebeya y rampante impunidad. No; no era esto suficiente, con los magnavoces ciclópeos colocados en los parques de «diversiones», atormentando a toda la barriada en un kilómetro a la redonda, (o mejor dicho, superando el estruendo de los radios de la demarcación) con su voz de Júpiter tonante, de plesiosaurio en disputa, de terremoto japonés. Era imprescindible introducir un nuevo martirio; era urgente un colorín más en este mosaico descompuesto, un nuevo berrido hemanándose a los infinitos y malhadados berridos de la ciudad. Y henos aquí, frente a un nuevo aparato de tortura, en forma de bocinas, instalado junto al radiador de los automóviles. No sé de quien ha sido la gracia, pero maldito si se la celebro. La trompeta de referencia (muy niquelada y esbelta) cuando emite el sonido, es algo que pasma. Ya la llevan instalada la mayor parte de los ómnibus circulantes. Al probarse las cuerdas vocales, da la sensación de unas fauces ávidas, ardidas de lujuria, que fueran a engullir el ómnibus con pasajeros y todo: tal es el escalofriante clamor del ruído. Pues bien, existen autos de faena, pequeñas cosas que se mueven, con estas sendas bocinas en la cintura, participando, a toda orquesta, en el concierto infernal de la ciudad.

Señores, ¡no hay derecho! Si la policía estuviera facultada por una resolución municipal para imponer las multas progresivas que el caso requiere, nuestros vecinos no nos molestarían más. Escucharían el radio para ellos mismos, civilizadamente, discretamente, de puertas y ventanas adentro; que al que estudia, al que trabaja, al que piensa, al que simplemente vive, y tiene derecho a su existencia, no debe imponérsele la caprichosa inconsciencia, la chabacanería y el deplorable gusto de los demás. En la misma forma, previo dictámen médico inclusive, igual que se prohiben determinadas luces que afectan la retina, deben desecharse esas bocinas insultantes que son como un latigazo de fuego en la espina dorsal.

Para estas cosas, y otras menudencias análogas, capaces de perturbarle las facultades mentales a cualquiera, es para lo que yo desearía ser alcalde de setenta y dos horas nada más. ¡Lástima grande que la historia no se repita, que si no, podía tener la esperanza de que me ocurriera lo que al súbdito del cuento. ¡Y entonces si que iba a ser una malva la ciudad!

Rubén Ortiz Lamadrid.

Un anciano ingeniero resbaló y cayó en la calle, sufriendo la fractura del fémur derecho

El ingeniero Roberto Ones, de 75 años, vecina de Animas 52, fué asistido de la fractura del fémur derecho, que sufrió al resbalar y caer al pavimento, en la esquina de Neptuno y Consulado.

PERSONAJES MUNDIALES

GUSTAV V, REY DE SUECIA, EL PAIS SIN CRISIS

El 8 de diciembre del año 1937 cumplirá el Rey Gustav V. de Suecia. Serán 30 años trascendentales en la historia de un país que ha tenido períodos de potencia de primera magnitud en la Europa.

Apareció hace un poco un libro que ha causado impresión en el mundo: se llama «Suecia. El Camino Medio». El autor trata de prooar que hay una solución racional para la crisis del capitalismo y del régimen democrático representativo a su juicio. Suecia ha demostrado en los últimos 30 años que no es ineludible el dilema de hierro planteado entre el fascismo y el comunismo por Strachey en su libro «La próxima lucha por el Poder».

Suecia, Noruega, Dinamarca, Bélgica y Gran Bretaña forman ese rincón tranquilo y moderado de la Europa oriental donde las monarquías han probado ser tanto o más conciliables con los programas sociales y económicos de la época que las repúblicas. Precisamente en ellas es donde funciona de manera notablemente eficiente el sistema democrático parlamentario que debió ser el corazón de las repúblicas y ha sido con frecuencia su perdición. De las cinco monarquías, Suecia muestra el mejor record de este siglo.

Ha de ser gratificante para Gustavo V. que heredó de su padre Oscar II un país ultraconservador mostrar como la evolución hacia el socialismo democrático sin comunismo ni fascismo era posible. Eu Suecia prácticamente gobiernan las clases trabajadoras. El partido socialista demócrata tiene una mayoria abrumadora y el Premier Per Albin Hansson que lo representa, tiene además el apoyo de los sindicatos obreros que actúan en política en colaboración con esa agrupación un poco a la manera de los Trade Union con el partido laborista en Inglaterra. «Suecia país sin crisis» titulaba hace poco un artículo un escritor francés. No puede decirse que sea exactamente eso, pero ha logrado salvarse con tranquilidad y notable exito. Fué la primera nación que entró al régimen de moneda manejada; en el discurso del trono del 11 de enero recién pasado el Rey anunció una rebaja de 20% en el impuesto sobre la renta; los rendimientos de los impuestos han aumentado de tal manera en los últimos 3 años que a pesar de un incremento de 20% en los gastos públicos habrá campo para una mayor deducción de contribuciones. De los 15 Rey en ese mensaje 10 eran para emi Rey en ese mensaje 10 eran para ensiones, casas de retiro y formas diversas de protección y mejoramiento de la clase obrera que es ya la clase obrera con mayor standard de vida acaso del mundo entero, Suecia ha vuelto a una situación superior a la que tenía antes de la guerra o mejor en la guerra cuando los países neutrales gozaron de la prosperidad sin precedentes que no pueden olvidar.

La mitad de los 7 millones de habitantes de Suecia viven en los campos, en 430.000 fincas de la cuales, 120.000 son de menos de 5 acres cada una y 270.000 tiene una cabida entre 5 y 50 acres. La sindicalización es prácticamente universal; todo trabajador de ciudades o de campos pertenece a un sindicato y todos los sindicatos a la Federación Nacional. «Los Contratos Colectivos de Trabajo» que recién se atrevió a proponer Roosevelt en Estados Unidos y murieron con la N. R. A., son de vieja data en Suecia donde los patronos están también organizados y el capital y el trabajo negocia así en block uno con otro bajo la estricta super-vigilancia del Estado.

Suecia parece haber logrado bajo Gustav V. el ideal de «democracia industrial» que debió ser Estados Unidos. Los conflictos del trabajo se someten primero obligatoriamente a un Tribunal Arbitral compuesto de industriales y obreros y funcionarios de Gobierno. Si fracasa el caso, va a la Corte del Trabajo que solo se ocupa de estos asuntos y cuyos miembros cuando no están en sesión deben hacer estudios acerca de los problemas del país.

Razones y Proporciones

Algo sobre el impuesto de consumo al azúcar.—Si el Estado teme al déficit presupuestal pueden buscarse otras fuentes de ingreso. Etcétera.

NO ignoramos las grandes necesidades que confronta el Estado, en el momento actual, que le obligan a buscar nuevas fuentes de ingresos, a fin de balancear éstos con los mayores egresos no presupuestados, pero nos parece muy justo que el estudio para estos nuevos aportes, a última hora, no se hagan festinadamente, como ocurre casi siempre, atacando un solo factor de nuestra riqueza, en forma global, y más aún sin conceder la natural beligerancia para ser oídos los que han de pagar, en principio, la tributación que se imponga.

En ningún pueblo se ven con agrado los impuestos de consumo a aquellos artículos clasificados como de primera necesidad y casi resulta un contrasentido, en términos económicos, implantar estos tributos que gravan precisamente manufacturas de producción nacional, al mismo tiempo que se están realizando incontables esfuerzos para obtener la mayor exportación de los mismos.

Cuba, con haber sido el primer país productor de azúcar del mundo, por muchos años, aunque con un consumo apreciable, no resultaba, con relación al número de sus habitantes, el primer consumidor y, si hasta 1928 se gastaban en nuestra República 176,000 toneladas métricas anuales, siendo hasta entonces su porcentaje superior a 100 libras por habitante, observamos que ya en 1934, habiendo aumentado nuestra población el 9.26 por ciento, sólo se consumieron 140,000 toneladas métricas y ahora, con un impuesto que encarece el artículo, es de suponer que el consumo será menor de 76 libras anuales por individuo, mientras hay muchos países que, teniendo que importarle, como Dinamarca, Estados Unidos, Inglaterra, Suecia, Suiza, etc., consumen más de 100 libras «per capita» al año.

El mencionado impuesto de consumo al azúcar, a medio centavo por libra, no producirá al Estado más de $1.600,000, de los cuales hay que deducir los gastos de fiscalización, y bien pudieran encontrarse otros medios para conseguir análogos ingresos y dejar nuestra principal industria libre de mayores trabas que tienden a mermar el consumo. Ese mayor consumo que tratamos de estimular fuera de nuestro territorio, para producir más y dar movimiento a muchos de nuestros centrales que no hacen zafras y están poco menos que convertidos en montones de hierro viejo.

Estamos seguros de que, además de las mil razones de los que llevan sobre sus hombros el peso tributario de la nación, no faltarán expertos en nuestro Gobierno que tengan la misma visión que nosotros en este problema y puedan sugerir otras fuentes de ingresos para sustituir este impuesto que tantas justificadas protestas ha originado.

Muchas veces hemos probado, desde estas mismas columnas, con diversos cálculos, que las zafras de dos y medio millones de toneladas, no llegan a la mitad de nuestra capacidad productiva y, por muy bien que se venda el producto, poco o nada representan como beneficio a nuestro poder adquisitivo, por cuanto el 80 por ciento de la industria está en poder de capitales extranjeros, cuyas utilidades emigran sin dejar en Cuba más que los gastos de producción, en jornales bien exiguos por cierto, y en períodos de dos meses y, si nuestros esfuerzos deben encaminarse a encontrar más amplitud en el mercado exterior para producir más, no parece lógico que se restrinja el consumo interior por medio de un impuesto, mientras lanzamos al mundo nuestras propagandas para lograr una exportación mayor.

MANUEL J. PIEDRA

EL TRABAJO EN EL HOGAR Y EN LOS TALLERES

LA prensa viene tratando, estos días, de un problema importante, acaso el más importante de la actualidad, para la vida social y económica cubana; el problema del trabajo domiciliario y de su consecuente, de los salarios mínimos regulados en una ley conseguida a fuerza de nuestras campañas con el apoyo obrero y, caso curioso, con la complacencia y ayuda de los patronos interesados más directamente, que son los propietarios de talleres de confecciones.

Se da el caso peregrino de que, ante este problema, los patronos y los obreros tienen el mismo punto de vista: el de la fijación del salario mínimo y el de la supresión del trabajo domiciliario.

El interés del obrero es claro y terminante; no hace falta especular mucho para llegar a la conclusión de la conveniencia obrera en el ganar mejores sueldos. Acaso, para un patrono poco amplio de miras, la concentración obrera en los talleres y en la organización sindical pudiera ofrecer alguna razón de inquietud; pero, si se tiene en cuenta que todas las actividades disolventes de los gremios fueron posibles por el florecimiento del «liderismo» en un período de falta total de autoridades, y si se entiende que la Autoridad cobró ya sus prerrogativas, espués de aquella funesta crisis; y si se advierte que ya las leyes establecen normas para la regulación de los gremios, en un sentido amplio y firmemente democrático, se deducirá que el «liderismo» no podrá resurgir nunca más y que la experiencia obtenida ha sido suficientemente amarga para que ninguna otra autoridad lo consienta.

No debe, por tanto, molestar al patrono, ni hacerle sentir temores, la organización gremial. Ante los nuevos principios económicos, el patrono debe ser un inteligente colaborador con el propio obrero, para la conquista de los más amplios medios de vida en las clases trabajadoras. El patrono (el capital) no puede vivir sin una masa obrera con amplios medios adquisitivos. Ya hemos dicho muchas veces que al capital industrial y al capital comercial (producción y distribución) no debe importarles absolutamente nada el costo de producción; lo que debe importarles es el consumo. Que haya consumo amplio. Y de ahí que las aspiraciones económicas obreras y las capitalistas se encuentren en el mismo plano; que el obrero pide medios de adquirir lo necesario para la vida y el patrono NECESITA que se consuman esos medios, que él produce.

Es, por tanto, una visión clara la de los patronos confeccionistas al preocuparse del salario, apoyando el mínimo, cuya ley se logró con la ayuda de los obreros y de los propios patronos, pero que no se cumple porque entre la industria y el comercio organizados al amparo y bajo sometimiento de las leyes, subsisten y florecen el comercio y la industria ilegales que viven, no del esfuerzo de producción para mejoramiento económico social, sino de la competencia desleal en la explotación de la miseria.

Es industria desleal la que se establece en la forma dispersa del llamado «trabajo domiciliario». Alguna prensa ha defendido ese trabajo, impresionada, en principio, por algunos razonamientos románticos la madre del niño que ha de atender; la señora viuda con prole; la que, al par que trabaja en casa, atiende al bebito o a la madre anciana. E, indudablemente, esa prensa ha sido movida por sentimientos nobles, pero equivocados. Porque si bien puede haber algún caso en esa situación, no es lo corriente ni lo general, y las leyes han de hacerse para las generalidades y no para las excepciones. Y, aparte esto, la gran economía de una nación exige normas de control, así para la moral ciudadana como para los intereses materiales del Estado y del pueblo. Y está harto probado que los jornales de miseria que se pagan al obrero desorganizado en el hogar resta a la masa de trabajadores de los talleres organizados muchos millones, docenas de millones de pesos, en salarios no pagados. Item más, hacen burla de las leyes de regulación del trabajo (Ley de Ocho Horas) y quitan al Fisco sus naturales fuentes de ingreso y amenazan con secarlas definitivamente, por cuanto esos obreros hogareños ni cobran descansos retribuídos ni tienen amparos de leyes de accidentes, ni de Maternidad ni el Estado cobra sellos del timbre, impuestos sobre utilidades, ni contribuciones de ninguna clase y, por último, tales industrias y comercios no pagan ni alquileres de casas ni luz ni satisfacen ninguna de las necesidades materiales ni de higiene que los Estados exigen a la industria y al comercio organizados.

Quiere esto decir que la Sociedad toda se perjudica con las usurpaciones a su economía, y el Estado, con las ocultaciones de actividades que deben contribuír a las cargas públicas. Y, si esto es así, tal comercio y tal industria no solo destruyen a sus competidores, por el pecado de estar éstos sometidos a las leyes, sino que agostan la riqueza pública y esquilman al propio Estado cuya vida ponen en precario.

Véase, pues, cómo la existencia del trabajo domiciliario es el más grave perjuicio que todo un pueblo, en todas sus esferas, puede sufrir, y cómo es necesario estirpar ese vicio radicalmente.

Joaquín ARISTIGUETA

ACORDADA LA SUSTITUCION DEL TODDY POR EL BOBAK.—En la reunión que celebró ayer la Junta de Educación de la Habana se hubo de acordar en definitiva, la sustitución del Toddy por el Bobak en el desayuno escolar que se viene sirviendo.

Se aprobaron también en dicha sesión las cuentas del desayuno correspondientes al mes de febrero, que importan 2,471 y 2,746 pesos respectivamente.

Finalmente se hubo de disponer el arrendamiento de una casa en el Reparto Las Cañas para instalar la Escuela 112 y someter a un informe del vocal de dicho organismo A Carteñis las denunciada formuladas contra los maestros Avelino Borrero y Rosalina Delgado, la directora de la Escuela 34, Rufina Alfonso y la conserje Concepción Lamia.

EL HOMBRE DEL PAÑUELO BLANCO Y HOMBROS GACHOS

(De nuestro Corresponsal)

Centro, el doctor Cóndon, como asistió a la conferencia en que pagó el rescate, entre los anuncios que negociaron el pago. 1. Ellis Parker, el «Oráculo del Monte Sagrado». 2. Plano del sitio donde se efectuó el pago. A, Donde Lindbergh esperó en el automóvil. B, Donde Cóndon se encontró con «John» (Haupmann).

Por tratar de establecer quién fué ese hombre, cómplice fantasma de Hauptmann, el Gobernador Hoffman de Nueva Jersey, se está jugando su cargo y su porvenir político y personal. Es la única autoridad responsable que ha osado penetrar más allá de Bruno en este siniestro drama de la vida americana.

LINDBERGH SEÑALO AL COMPLICE UNA VEZ

El 20 de mayo de 1932, una semana después de haberse encontrado los restos del niño Lindbergh, el Coronel Lindbergh habló así a Harry Walsh, Inspector de Policía de Jersey City: «El Doctor (Condon) regresó al automóvil y leímos con la ayuda de una linterna eléctrica de mano, el contenido de la carta. Dijo que estaba tomando tiempo exageradamente al lado afuera del coche, porque tenía un propósito. Indicó que este propósito era dar a los raptores tiempo para que lo identificaran. Varias personas habían pasado por la acera cuando un hombre apareció caminando por ella en dirección opuesta al sitio donde el automóvil estaba detenido.

«Caminaba con un paso muy peculiar, muy raro, y tenía los hombros muy pesados. El sombrero estaba echado sobre los ojos. Cuando pasaba frente al automómovil, se cubrió la boca y parte de la cara con un pañuelo blanco y miró al doctor Condon y a mí. Siguió a lo largo de la Avenida Tremont y se perdió de vista. Ese hombre llevaba un sombrero café y traje del mismo color. Media unos 5 pies y 8 o 9 pulgadas y pesaba entre 150 y 160 libras».

DOS VECES

El mismo día 20 de mayo agregó el Coronel Lindbergh, en una declaración suplementaria al mismo inspector Walsh: «Algunos minutos más tarde el doctor Condon apareció de nuevo a la vista, torció por la calle Whittermore y otra vez desapareció. Más o menos unos quince minutos más tarde ese mismo hombre que ya he descrito apareció en el lado de la Avenida Tremont del Cementerio, corriendo en la dirección de la calle Whittrmore.

«Al pasar cerca del automóvil se cubrió la cara con un pañuelo y se sonó con tanta fuerza que el ruido se oyó claramente en el automóvil, estacionado al otra lado de la calle, y ha debido oirse también a considerable mayor distancia. En ese instante el doctor Condon reapareció andando despacio por la calle Whittermore. Después de sonarse el hombre que he descrito bajó rápidamente su mano izquierda y, en vez de colocar el pañuelo en su bolsillo, lo dejó caer la lado de la acera.

TRES VECES

Cuando John Hughes Curtiss compareció ante el mismo tribunal de Flemington que dos años más tarde debería condenar a Hauptman, acusado de obstruir la acción de la justicia por haberse negado a dar informaciones acerca del «gang de secuestradores» con el cual él que había estado en contacto», el Coronel fué llamado a declarar y por tercera vez dijo: «En un momento, cuando yo estaba con el doctor Condon, yo ví a un hombre que a mi juicio pertenecía al grupo de los raptores».

CUATRO VECES

Cuando Hauptmann estaba detenido en el Estado de Nueva York, acusado de «extorsión» en septiembre de 1934, y antes de que el Estado de Nueva Jersey lo reclamara para procesarlo por «homicidio ocurrido en el acto de robo con escalamiento», el Coronel Lindbergh se refirió por cuarta vez al mismo sujeto. «Poco después de haber detenido por primera vez nuestro automóvil frente al almacén de flores, dijo, pasó por allí un hombre que, estoy seguro era del grupo de raptores y conectado con él. De nuevo pasó por el otro lado de la calle momentos antes de que el doctor Condon pagara el rescate. También oí una voz del cementerio que llamaba al doctor por su nombre».

LINDBERGH SOLO OYO A HAUTMANN, PERO VIO AL OTRO

El pobre Gobernador Hoffman no entiende por que apenas encontrado, dos años después, por una casual diligencia de un empleado de una estación de gasolina, el hombre a quien Lindbergh «oyó» en el Cementerio de Saint Raymond; la policía se despreocupó por completo de ese otro hombre a quien el coronel Lindbergh «vió», según consta de las cuatro declaraciones del Coronel ante autoridades competentes, registradas en documentos oficiales de los tribunales. Clama Hoffman que si las autoridades hubieran asumido esa actitud de «no se puede» hace un año y medio, tampoco Hauptmann habría sido arrestado. Si Hauptman pudo ser cogido no hay excusas para adelantar que los otros cómplices no pueden ser encontrados. «Noventa por ciento del país no cree que este crimen fué cometido por una sola persona. Ninguna policía eficiente puede decir que abandona la investigación a la vista de las pruebas que han suministrado sus propios testigos...»

Esos «propios testigos» son evidentemente el Coronel Lindbergh y el doctor Condon. Ahí protestaron indignados los convecidos. ¿Cómo? ¿Hay en esa frase del Gobernador una indicación de que pretende hacer venir de nuevo al país a Condon y a Lindbergh para explicar sus testimonios y aclarar «el misterio del hombre de pañuelo blanco?»

LOS 16 PUNTOS

El Coronel Schwarkopff, Jefe de la Policía de Nueva Jersey a quien el Gobernador ordenó reanudar la investigación, la ha reanudado a regañadientes; él parece ser también de los convencidos de que Hauptmann fué «un lobo solitario» en la perpetración del delito. Los 16 puntos de duda que contiene la carta del Gobernador Hoffman no lo son para el Coronel; pero hay otro punto que le interesa en el asunto y es que el Gobernador puede removerlo de su cargo si no obedece. Mal de su grado solicitó la ayuda de la policía de Nueva York.

EL «ORACULO DEL MONTE SAGRADO»

El Coronel y un centenar de repórters darían sin embargo un dedo de su mano por saber lo que sabe Ellis Parker, el veterano Jefe de la policía secreta de Huntington County, que tiene la fama de haber aclarado dos docenas de misterios policiales que sus colegas de más categoría en las grandes ciudades habían abandonado por insolubles. Periodistas y policiales se vengan, entre tanto, llamándolo socarronamente el mago de Burlington County», el «Oráculo del Monte Sagrado», que es el nombre de la aldea donde tiene su residencia. Parker es el hombre que ha estado detrás de toda esta actitud del Gobernador. Se dice y repite que ha ubicado ya al hombre del pañuelo blanco y de los hombros cargados. Se asegura que trabaja sobre la teoría de que fueron dos grupos distintos de delincuentes los que actuaron: uno que perpetró el rapto; otro que negoció y recibió el rescate.

LA SILLA ELECTRICA POR GOTAS

Entretanto, Bruno Richard Hauptmann, como ha escrito un comentador francés, sigue «recibiendo la silla eléctrica a pequeñas dosis». Pero parece haber cambiado de temperamento. Dice el Alcaide que está irritado y hasta desafiante. Ha perdido la ponderada y cínica actitud que asumió desde las siete semanas del «circo de Flemington» hasta que lo encerraron en la celda, antesala del instrumento fatal que debe calcinarlo.

«La suerte final de Hauptmann, sigue predicando el Gobernador Hoffman más o menos en el desierto, es acaso el hecho menos importante para mí... No tengo interés alguno en él como individuo, y no he expresado opinión alguna acerca de su inocencia o culpabilidad; pero me ha hecho impresión la evidente ansiedad con que tanta gente quiere empujarlo a su muerte... «No me satisface la teoría de que la ejecución de Hauptmann sería el castigo completo del crimen. Hay muchas indicaciones de que más de una persona participó en las actividades que produjeron la desaparición del niño Lindbergh y su muerte. Dejar que cualquiera de estas personas escape al proceso y castigo sería una ofensa tan grave contra la justicia como sería» el castigo de una persona inocente...

FECHAS Y ANIVERSARIOS

* El 13 de marzo de 1881 fué asesinado en San Petersburgo (entonces capital de Rusia), el Emperador Alejandro II.
* Este día y mes del año 1711, falleció en París el notable poeta francés Nicolás Boileau.
* El día 13 de marzo de 1848 estalló la revolución en Viena, proclamándose la República, siendo nombrado Manin Presidente.

UN RETRATO DE GEORGE SAND

«Hallé al camarada George Sand en «robe de chambre», fumando un cigarro después de cenar, sentado junto al fuego, en una inmensa habitación solitaria. Tenía hermosas pantuflas amarillas, medias coquetas y un pantalón rojo. En cuanto al físico, tenía una perilla doble, como un canónigo. No tiene un solo cabello blanco, a pesar de sus terribles desgracias su tez oscura no ha variado, sus hermosos ojos conservan siempre el mismo brillo y sigue pareciendo tonta como antes, cuando piensa...»

Ese retrato data de 1838, seis años después de la publicación de «Indiana» y está firmado por Balzac.

Estado del Tiempo

Nota del mediodía del jueves:

Persisten bajas las presiones en casi toda la mitad oriental de los Estados Unidos y el Atlántico adyacente. Desde la mitad noroeste del Golfo de México hacia el noroeste hasta Colorado, hay moderadas altas presiones, centro más cercano sobre Texas, con buen tiempo.

Pronóstico para hoy viernes:

Buen tiempo, excepto algunas lluvias en Oriente; poco cambio en temperaturas; vientos flojos a moderados variables, principalmente del norte al sudeste.

Observatorio Nacional.

Practique la elegancia social del regalo.

Jueves 19: San José.

50 Departamentos repletos de exquisitas novedades--todas indicadas para regalos de San José--reclaman hoy en EL ENCANTO la atención de su buen gusto. Dispénsenos el honor de su visita.

Cualquier cantidad es suficiente para elegir un regalo de insuperable presentación y buen gusto. Para señoras, para caballeros, para niñas y niños.

Prestigie sus regalos de San José con la etiqueta distinguida de

El Encanto
Habana

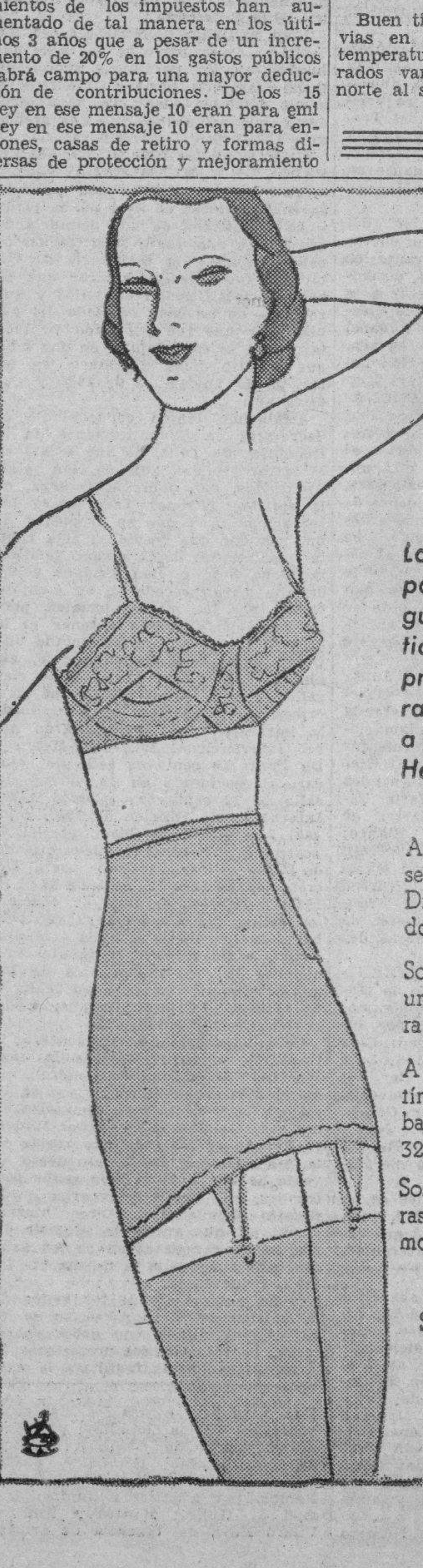

Perfile su silueta según las nuevas tendencias de la moda.

La faja juega dentro de la moda un papel importantísimo, modelando la figura según el carácter o estilo del vestido. Nuestro Departamento de Fajas presenta una colección en la cual figuran todos los modelos correspondientes a las nuevas siluetas de verano. He aquí dos de ellos:

A LA DERECHA. Faja tubular de seda color salmón, con dos ballenas. Disimula el vientre. Cartera al costado con broches 32-40 **10.00**

Sostenedor de satín color salmón con unión hecha a mano, marca y separa el seno con gracia. 25-32 **2.25**

A LA IZQUIERDA. Faja lastex de satín color salmón, de 13" de largo, sin ballenas, ligera como una pluma. 25-32 **5.00**

Sostenedor de encaje con pieza de raso pespunteada transversalmente, modela el busto con elegancia. 32-42 **2.50**

SEGUNDO PISO.

El Encanto

M.E.C.D. 2016

9A SECCION

TELEFONOS:
Quejas M-7911
A. Clasificados . M-7915

DIARIO DE LA MARINA

TELEFONOS:
Dirección A-3277
Jefe Redacción . M-1287
Sección de Sports M-7912

9A SECCION

AÑO CIV — EL PERIODICO MAS ANTIGUO DE CUBA — LA HABANA, VIERNES, 13 DE MARZO DE 1936 — ACOGIDO A LA FRANQUICIA POSTAL — PAGINA TRECE

LA ACTUALIDAD

Aquellos polvos

OTRA vez las explosiones del marxismo y del anarcosindicalismo españoles desahogadas con creciente saña y furia en incendios de iglesias y conventos, en saqueos y en agresiones persecutorias contra los elementos derechistas, contra el clero y con las mojas. Como españoles, como defensores libres de nuestras creencias, como hombres conscientes y civilizados, protestamos contra tamañas salvajadas.

Pero no las extrañamos. Son el resultado lógico y natural de la glorificación de Octubre y de la impunidad de los caudillos y ejecutores de aquella revolución. La misma índole de crímenes, de violencias y de desafueros. La misma clase de odios contra los mismos elementos. Idéntico sectarismo ciego y enconado.

No es, pues, en las turbas incendiarias y saqueadoras, en las que se han de buscar la culpa radical y primordial de tantos y tan feroces estropellos y fechorías. Son los que las guían, los que las enardecen, los que las bestializan, los que las presentan como el brazo redentor de aquella revolución, los que ensalzan y enaltecen como hazañas beneméritas, aquellos bárbaros desmanes, los verdaderos culpables de todos esos incendios y de todas esas tropelías.

Esas masas falazmente convencidas de que el destruir por las llamas los conventos y las iglesias, el matar al sacerdote y a la monja y el extirpar todo cuanto signifique derechismo, lejos de ser nada criminal ni pecaminoso, merece premio y recompensa como una gloriosa proeza, persiguen, incendian, asesinan y demuelen. Se las ha educado en eso: en el rencor, en la venganza, en la acción directa, en el desorden y en la perturbación. Eso es lo que constantemente oyen y aprenden. Ese es el ambiente que respiran.

Tampoco saben ya cuál es la diferencia entre el delito político y el común. Ven que se les abren las puertas de la prisión lo mismo al pistolero, al dinamitero, al atracador y al incendiario que a los que conspiran y se rebelan, en nombre de una ideología más o menos discutible, pero legal y honrada. Y salen de una agitación tan salvaje como la de Octubre para entrar en otra agitación. Y hacen de la violencia y del crimen un procedimiento habitual y un sistema.

¿Qué autoridad, qué fuerza tienen ahora para castigar a esas hordas marxistas y anarcosindicalistas aquellos mismos que se aliaron con ellas, que fueron del brazo con ellas y que las ayudaron para vencer y para dar en su campo un paso de avance que solas no hubieran dado jamás?

Mientras las derechas ofrecen al Gobierno su apoyo incondicional para todo cuanto atañe al mantenimiento del orden y de la paz y a la consecución de la verdadera justicia social los satélites de Largo Caballero y de Maurín se dedican al incendio, al saqueo, al asesinato y a la destrucción.

Y entre tanto los capitales huyen, naturalmente, al otro lado de las fronteras; los perseguidos corren a refugiarse en país extranjero y vienen forzosamente la depresión y el desconcierto de la economía nacional, que empezaba a levantarse.

Por eso dijimos nosotros reiteradamente que la revolución social alentada por el triunfo electoral de las izquierdas y nutrida por el anhelo de venganza y por el instinto de destrucción, era ahora el peor y más temible enemigo de España y de su República. Ya éste se ha visto obligado a apelar a las fuerzas del orden para contener a sus aliados [illegible] se ha encontrado en el [illegible] tener que dar explicaciones y satisfacciones a una Cancillería extranjera por los desafueros de aquellos que no han respetado ni siquiera la representación diplomática y la bandera de una nación amiga. Y, ¡ojalá pueda, al fin, hacer prevalecer el principio de autoridad al cual guardan tan poco respeto las extremas izquierdas y evitar la anarquía que les es tan propicia para la realización de sus planes que tanto miran hacia Moscou.

León ICHASO

REINA GRAN ANSIEDAD EN TODA ESPAÑA POR EL AUMENTO DE LA OLA DE TERROR

EL DOMINGO HABRA GRANDES MANIFESTACIONES AGRARIAS

El nuevo Rector de la Universidad catalana

El señor Bosch Gimpera, que ha sido repuesto en el cargo de rector de la Universidad de Barcelona.

UN ATRACO EN BARCELONA

BARCELONA, marzo 12. (SE).—Cuando se hallaba en su domicilio de la calle de Tortosa número 54, de la vecina ciudad de Badalona, don José Alvarez Villando, se presentaron dos individuos quienes, inopinadamente le golpearon, dándole sin sentido. Después, se apoderaron de 400 pesetas, dándose a la fuga.

En gran número de mítines, pedirán los campesinos que se imprima más rapidez a la ley de reforma agraria

El Jefe del Gobierno señor Azaña sostuvo sendas conferencias con el Ministro de Gobernación y con el jefe socialista Largo Caballero, tratando de los asuntos de actualidad en el país

MADRID, marzo 12. (AP).—El presidente del Consejo, señor Azaña, permaneció en su despacho hasta las diez de la noche de hoy, recibiendo al ministro de la Gobernación, con quien celebró una conferencia de más de una hora.

Preguntado a la salida por los periodistas, el señor Amos Salvador manifestó que el Gobierno tiene terminada la lista de los nuevos gobernadores civiles de provincias.

También preguntaron los periodistas al ministro de la Gobernación si era cierto que el próximo domingo se iban a verificar concentraciones de campesinos en las capitales de provincias y en Madrid, contestando que no había tal cosa, sino únicamente que los campesinos tenían la idea de celebrar el domingo el mayor número posible de mítines para pedir el aceleramiento de los trámites para la aplicación de la reforma agraria.

También sostuvo una larga conversación con el jefe del gobierno el ex ministro socialista Largo Caballero.

Al salir de la presidencia, el jefe socialista no se mostró inclinado a hacer declaraciones a la prensa, pero ante la insistencia de los informadores se limitó a decir que había acudido al despacho para darle cuenta de distintas peticiones que se han hecho al gobierno acerca de la amnistía y de la readmisión de los obreros.

REGRESO A MADRID EL AVIADOR CIVIL LORENZO RICHI

MADRID, marzo 12. (WP).—Anoche regresó a esta capital en una avioneta, el aviador Lorenzo Richi, quien acaba de realizar un vuelo completo hasta Fernando Poo.

SOBRE EL REINGRESO DE LOS POLICIAS CATALANES QUE FUERON DESTITUIDOS

BARCELONA, marzo 12. (WP).—El consejero de la Generalidad de Cataluña, señor Gassols, ha declarado que se siente optimista respecto a la readmisión de los policías que pertenecieron a la Generalidad hasta el 6 de octubre de 1934, como resultado de las gestiones que realiza en Madrid el consejero de Hacienda, señor Esteve.

Una escritora triunfa en concurso literario

La señorita Concepción Franco de Sarabia, que ha obtenido el primer premio en el concurso literario organizado por la Unión Ibero Americana para conmemorar el IV centenario de la fundación de Buenos Aires.

LLEGO A BARCELONA EL SEÑOR BUYLLA

BARCELONA, marzo 12. (AP).—El exministro de España en el Uruguay, Buylla, designado ministro de Agricultura en el gabinete del señor Azaña, llegó hoy en el vapor «Augustus», para tomar posesión de su cargo.

Los izquierdistas tienen una lista negra de personalidades de derechas, a las que han proyectado asesinar

Se cree que el atentado fascista de que fué objeto ayer Jiménez Asúa ha sido una represalia por la muerte de dos estudiantes. Frustrado intento de asalto al señor Azaña

MADRID, marzo 12. (AP).—La ola de terror en España continúa en aumento y la ansiedad es grande en todo el país con motivo de la guerra de represalias que se viene librando desde las elecciones de mediados de febrero entre los extremistas y las derechas.

Sacerdotes y religiosas continúan huyendo de las iglesias y conventos ante el explicable temor de que las turbas izquierdistas que hasta ahora han atacado los edificios religiosos, destruyéndolos, lo hagan a sus pernas.

En la capital circulan numerosos rumores en los cuales se da cuenta de las violentas represalias que están planeando los socialistas como resultado del atentado al catedrático de derecho penal de la Universidad Central, que milita en las filas socialistas, don Luis Jiménez de Asúa.

Las balas de los asesinos no lograron hacer blanco en el señor Jiménez de Asua, pero mataron al policía Juan Gisbert, que tenía la misión de dar escolta al diputado socialista. Cinco balas alcanzaron al infeliz guardia que falleció casi inmediatamente.

El catedrático de Derecho Penal resultó ileso. La agresión ocurrió en los momentos en que Jiménez de Asúa salía de su casa.

Un rumor que no se ha confirmado dice que varios prominentes fascistas y monárquicos figuran en una de las listas confeccionadas por los socialistas, asegurándose que en cualquier momento serán asesinados. Otro rumor anuncia una huelga general para el lunes próximo coincidiendo con la reapertura de las Cortes, pero en la Unión General de Trabajadores se ha desmentido ese rumor.

Un grupo de fascistas intentó hoy, aunque sin éxito, asaltar el despacho del presidente del consejo de ministros don Manuel Azaña.

La mayor parte de los conventos en España han sido evacuados a causa de que los extremistas amenazan con incendiarlos.

Los extremistas intentaron quemar una iglesia en Granada durante la noche última, sin lograrlo, y establecieron un cordón alrededor de las escuelas de los conventos, preparándose para asaltarlas.

No obstante los comunicados oficiales en que se desmiente, el nuevo gobierno izquierdista que se instaló en el poder después de las elecciones del 16 de febrero, se encuentra altamente procupado por los extremos a que se ha llegado y parece estar dispuesto a adoptar enérgicas medidas para restablecer completamente el orden.

Los desórdenes que ha habido a diario en España desde las elecciones de 16 de febrero han costado gran número de vidas y enormes pérdidas a la propiedad.

Doscientos guardias de asalto se han concentrado en el vecino pueblo de Vallegas, que ha sido escena de desórdenes anticlericales y antifascistas durante los últimos días.

Los observadores bien informados dicen que el sentimiento general de inseguridad que existe actualmente en España, país que se halla al borde de la anarquía, se refleja en la tendencia del público a retirar de los bancos sus ahorros para ponerlos a buen recaudo. El Banco de España ha informado que en el período transcurrido desde las elecciones se ha extraído mucho más dinero que el depositado.

Se dará posesión inmediata, aunque provisional de las tierras de cinco provincias a los obreros del campo

El Alcalde socialista del pueblo de Betanzos, provincia de La Coruña, ha confiscado el diez por ciento de la cosecha de cereales para atender a las necesidades de los parados

MADRID, marzo 12. (AP). — En vista del creciente malestar de los obreros del campo en cinco provincias centrales y meridionales de España, el gobierno ha adoptado medidas de urgencia para la distribución de tierras de acuerdo con la ley de 1932.

El gabinete ha dictado disposiciones al objeto de que a los obreros del campo se dé posesión provisional de las tierras hasta que se completen todos los requisitos que se exigen en la ley de reforma agraria.

Las provincias afectadas son las de Badajoz, Cáceres, Cáliz, Toledo y Salamanca.

Las condiciones en Badajoz son particularmente graves y se tienen informes de muchos casos de hambre.

El gobierno está al mismo tiempo acelerando distintos proyectos al objeto de iniciar obras públicas que alivien la situación.

UN ALCALDE SOCIALISTA CONFISCA EL DIEZ POR CIENTO DE LAS COSECHAS

LA CORUÑA, marzo 12. (AP).—El alcalde socialista del pueblo de Betanzos ha obligado a los propietarios de tierras a contribuir con el diez por ciento de sus cosechas con destino a los almacenes que ha instalado con el fin de atender a las necesidades de los desocupados.

Los dueños de las tierras han protestado contra la confiscación, pero a pesar de las protestas, las autoridades del pueblo se apoderaron de los cereales que tenían en su poder aquéllos y los distribuyeron entre los obreros parados.

TRES PISTOLEROS ASALTAN UN ESTABLECIMIENTO EN BARCELONA

BARCELONA, marzo 12. (...).—En un establecimiento de la calle de Tirso de Molina, número 14, se presentaron tres desconocidos, que, pistola en mano, obligaron a los dependientes, Angel Caro y Francisco Escofé, que les entregaran el dinero que tuvieran.

Los citados dependientes manifestaron que aún no habían recibido cantidad alguna del Banco, y los atracadores, después de comprobar este extremo, decidieron esperar al otro empleado que debía traer determinada cantidad para pago de jornales.

Como apesar del tiempo transcurrido no llegara, determinaron abandonar su proyecto, y, atando a los citados empleados, los introdujeron en una camioneta de que se habían valido para cometer el atraco que les fallaba, trasladándose a un paraje cercano a los cuarteles establecidos en la parte alta de la calle de Cortes, donde dejaron abandonada la camioneta.

En el interior de ésta, también se hallaba maniatado el chofer de la entidad Taxis Barcelona, José Miñana, quien declaró que en la casa donde presta sus servicios se recibió a primera hora, un aviso telefónico para que acudiera una camioneta a la calle de Portugalete número 18, con objeto de transportar unos géneros.

Añadió que antes de llegar a la citada calle fué asaltado por tres desconocidos, que se apoderaron del vehículo, en cuyo interior le introdujeron maniatado, después de arrebatarle el uniforme de chfer el atracador que se colocó en el volante.

S. JOSE DIA 19

Don Manuel Portela Valladares dice que creyó conveniente a España y a la República la rápida crisis última

MADRID, marzo 12. (SE.)—El señor Portela Valladares hizo las siguientes manifestaciones:

Ha de ser primer tema de nuestra conversación el de las razones que me obligaron a precipitar la crisis. Era evidente que el Gobierno tenía que dejar el Poder en un plazo más o menos largo, siendo el máximum el de su comparecencia al Parlamento.

Yo estimé que cuanto antes se hiciese la transmisión de poderes, era mejor para la República y para España, únicas atenciones que deben tener preferencia, sobre todo otro estímulo y consideración, por muchas que pesen y respetables que sean en el ánimo del hombre público.

Estaba el Gobierno en interinidad, estaba en parálisis, sin autoridad moral; es decir, reducido al trámite ordinario. ¿Convenía a España y a la República prolongar esta situación? ¿No era un deber dejar expedito el camino para que gobernara quien con criterio mejor o peor podía hacerlo? Los sucesos lo dirán; pero antes de que se gobierne por menesteres secundarios es preferible, y así lo fué, no prolongar una situación dañosa para el país que no entró ni entrará jamás en mis cálculos.

Espíritus que tienen la autoridad del pasado resucitaban la doctrina de que el Gobierno tenía la obligación de responder a su gestión electoral acudiendo a las Cortes. Está destruída esta orientación por lo que queda dicho. ¿Pero para qué había de ir el Gobierno a las Cortes? ¿Para defenderse y ejercitar su derecho de defensa? Pues bien, la acusación contra él, si la hubiere, podrá formularse, y los que formábamos el Gobierno esperamos tranquilos que se le juzgue si hay necesidad, pero no con palabras o discursos que puedan influir en el fallo que se dicte.

Se habló de que el Gobierno debía terminar la jornada electoral esperando el escrutinio y la segunda vuelta. ¿Y por qué el Gobierno tenía que asumir esa función? Eso ocurre y debe mantenerse cuando no hay un órgano adecuado conforme a la voluntad del país para ocupar el Poder en el momento en que hay dibujada autorizadamente una constitución del Congreso con sus mayorías y minorías, y nadie más capacitado para ello en este instante que los designados por voluntad popular, debiendo apartarse de ese deber los que momentáneamente fueron llamados para regirlo.

Mucho más aún en esta ocasión, en que el día de la crisis, estaban pendientes de resolución las actas de Pontevedra en las que figuraba el ex-presidente del Consejo, y este es motivo más que suficiente para que yo no quisiese intervenir directamente en esa elección.

La realidad decía a todos que por rumores infundados, que por excitaciones que se infundían se estaba creando un ambiente de peligro y cuando se empieza a decir que el perro rabia concluye por rabiar y aunque la enfermedad produzca estragos, es evidente que se produce.

Esto sólo para quien quiera entender y reflexionar sería decisiva razón para despejar la atmósfera retirándose el ministerio. En el Poder se ha de estar con plena autoridad para mantener el principio del prestigio de autoridad y el Poder se debe dejar con la dignidad necesaria para no aparecer más o menos sujeto a los apegos el mando.

Yo estimé que cuanto antes se hiciese la transmisión de poderes, era mejor para la República y para España, únicas atenciones que deben tener preferencia, sobre todo otro estímulo y consideración, por muchas que pesen y respetables que sean en el ánimo del hombre público.

Estaba el Gobierno en interinidad, estaba en parálisis, sin autoridad moral; es decir, reducido al trámite ordinario. ¿Convenía a España y a la República prolongar esta situación? ¿No era un deber dejar expedito el camino para que gobernara quien con criterio mejor o peor podía hacerlo? Los sucesos lo dirán; pero antes de que se gobierne por menesteres secundarios es preferible, y así lo fué, no prolongar una situación dañosa para el país que no entró ni entrará jamás en mis cálculos.

Espíritus que tienen la autoridad del pasado resucitaban la doctrina de que el Gobierno tenía la obligación de responder a su gestión electoral acudiendo a las Cortes. Está destruída esta orientación por lo que queda dicho. ¿Pero para qué había de ir el Gobierno a las Cortes? ¿Para defenderse y ejercitar su derecho de defensa? Pues bien, la acusación contra él, si la hubiere, podrá formularse, y los que formábamos el Gobierno esperamos tranquilos que se le juzgue si hay necesidad, pero no con palabras o discursos que puedan influir en el fallo que se dicte.

Se habló de que el Gobierno debía terminar la jornada electoral esperando el escrutinio y la segunda vuelta. ¿Y por qué el Gobierno tenía que asumir esa función? Eso ocurre y debe mantenerse cuando no hay un órgano adecuado conforme a la voluntad del país para ocupar el Poder en el momento en que hay dibujada autorizadamente una constitución del Congreso con sus mayorías y minorías, y nadie más capacitado para ello en este instante que los designados por voluntad popular, debiendo apartarse de ese deber los que momentáneamente fueron llamados para regirlo.

Mucho más aún en esta ocasión, en que el día de la crisis, estaban pendientes de resolución las actas de Pontevedra en las que figuraba el ex-presidente del Consejo, y este es motivo más que suficiente para que yo no quisiese intervenir directamente en esa elección.

La realidad decía a todos que por rumores infundados, que por excitaciones que se infundían se estaba creando un ambiente de peligro y cuando se empieza a decir que el perro rabia concluye por rabiar y aunque la enfermedad produzca estragos, es evidente que se produce.

Esto sólo para quien quiera entender y reflexionar sería decisiva razón para despejar la atmósfera retirándose el ministerio. En el Poder se ha de estar con plena autoridad para mantener el principio del prestigio de autoridad y el Poder se debe dejar con la dignidad necesaria para no aparecer más o menos sujeto a los apegos el mando.

«LA ESPAÑA DE HOY»

Jueves de escrutinio, o el Gobierno Azaña toma los mandos

HOY, jueves, han tenido lugar en las Juntas Provinciales del Censo los escrutinios de las elecciones celebradas el domingo pasado. Cada día que pasa trae un aumento de cifras de votación y de números de diputados para las izquierdas. El triunfo no puede ser más concluyente.

El Gobierno Azaña está en pie y ha tomado todos los mandos. La situación del orden público es más tranquilizadora que ayer. Se van apagando los focos de protesta airada que habían brotado en algunas localidades. El Gobierno es, prácticamente, dueño de la situación.

Ya se ha aprobado la amnistía en la Diputación Permanente de las Cortes. Salen los presos de las cárceles en todas partes. Manifestaciones muy nutridas les acompañan hasta los Centros obreros. El Consejo de la Generalidad de Cataluña, que estaba condenado a cadena perpetua, toma el tren con rumbo a Madrid. No queda un solo Ayuntamiento del 12 de Abril por reponer.

Se ha celebrado el primer Consejo de ministros. Figuran en el Gabinete ocho amigos políticos del señor Azaña. Los restantes son correligionarios del señor Martínez Barrio.

En Gobernación tenemos a don Amós Salvador, arquitecto. Es diputado por Logroño, hijo de un ex ministro de la Monarquía, que representó durante muchos años en Cortes a los electores riojanos. Don Amós Salvador es un hombre de ideas republicanas e izquierdistas muy firmes, pero de gran moderación.

La sorpresa ha sido ver que Azaña no ocupa el Ministerio de la Guerra, sino que encarga de ese Departamento al general Masquelet, procedente de Ingenieros y diplomado del Estado Mayor. Fué Jefe del Estado Mayor Central durante el primer Gobierno presidido por el señor Azaña.

La carrera de Estado ha recaído en don Augusto Barcia, diputado por Almería. Es hombre de grandes simpatías, caballeroso y cortés, amigo leal, hombre de muy buen sentido, moderado en sus ideas políticas. Ha ejercido, dentro de las Logias, los cargos o las representaciones más importantes.

Figura en Hacienda don Gabriel Franco, catedrático de Economía Política y Hacienda Pública de la Universidad de Salamanca. Es el más joven de los ministros. Representa en Cortes a la provincia de León. Discípulo de don Antonio Flores de Lemus y de don Agustín Viñuales, figura en la vanguardia de los teóricos de la Economía.

Aparece en Agricultura el señor Ruiz Funes, Catedrático de Derecho de la Universidad de Murcia. Está unido por gran amistad al señor Azaña. Le han elegido diputado a Cortes los republicanos y socialistas de Bilbao.

El Departamento de Trabajo queda encomendado a don Enrique Ramos, catedrático de Derecho de la Universidad Central. Ha obtenido acta de diputado por Madrid. El señor Ramos fué subsecretario de la Presidencia en el primer Gobierno Azaña y es el hombre de la máxima confianza del jefe de Izquierda Republicana.

Don Plácido Alvarez Buylla, del partido «Unión Republicana», o sea, del acaudillado por el señor Martínez Barrio, es ministro de Industria y Comercio. Actualmente desempeñaba la Legación de España en el Uruguay.

En Comunicaciones tenemos al señor Blasco Garzón, diputado por Sevilla, orador de una cierta elocuencia, hombre de buena tradición política.

El señor Giral, que fué ministro de Marina en el primer bienio, vuelve a la misma cartera. Es catedrático de Farmacia de la Universidad Central. Tiene un acta de diputado por Cáceres. El señor Casares Quiroga, ex ministro de la Gobernación, es ahora ministro de Obras Públicas. Debe su puesto en las Cortes a los electores de la Coruña. El señor Lara, ex ministro en el Gabinete de Martínez Barrio, ha sido encargado del Departamento de Justicia. Trae acta al Parlamento por Sevilla.

Y, en fin: don Marcelino Domingo, diputado por Tarragona, que fué ministro de Instrucción Pública y de Agricultura en el bienio azañista, retorna a la primera de esas dos carteras.

He ahí la composición del Gabinete que preside el señor Azaña y que ha concedido ya, en nombre del Frente Popular, la reposición de los Ayuntamientos republicanos y socialistas de toda España y la amnistía por todos los delitos políticos y sociales.

«Entramos—ha dicho el señor Azaña a un periódico inglés—en una etapa de grandes avances culturales, educativos, políticos, sociales, morales y materiales».

Los socialistas no tienen representación en el Gabinete. Ni la han querido. Ya estaba pactado que colaborarían desde fuera. Sin embargo, ellos son los que traen aire de mayor triunfo. Quizá porque eran quienes más deseos tenían de cobrarse cuentas atrasadas.

Lograda la amnistía y la reposición de Ayuntamientos, exigen ahora la readmisión de todos los obreros despedidos a raíz de la revolución de Octubre de 1934. Esos obreros se llaman con un vocablo horrible: «los represaliados». Pues bien: los represaliados tienen que volver a ocupar sus puestos sin condiciones. Pero además de ello, tendrán derecho a exigir la indemnización correspondiente, según la ley, por el tiempo que estuvieron sin trabajo. Esa indemnización es de seis meses de sueldo o de jornal. Sobre esto no se admite discusión. La readmisión no se limita exclusivamente a los obreros que trabajaban para el Estado la Provincia o el Municipio, sino que alcanza a las empresas privadas. Cada una de éstas deberá llamar en el acto a los operarios que despidió. No se le obliga a mantener a los obreros actuales, considerados como «esquiroles»: puede cada empresario hacer lo que entienda mejor: bien conservarlos o bien prescindir de ellos; el caso es que entren todos los despedidos, o seleccionados, o «represaliados» de Octubre.

Don Manuel Azaña ha dirigido una alocución al pueblo español por medio de le estación de radio de Madrid. Sus palabras han sido de gran firmeza, pero al propio tiempo de suma moderación. Estábamos unos cuantos amigos en el «hall» del Hotel Palace. Allí se encontraban igualmente don José María Gil Robles con doce o catorce amigos políticos; don Jose Calvo Sotelo, con los más adictos de los suyos; don Manuel Portela Valladares, con varios ex ministros y ex subsecretarios. Todos nos hemos juntado en torno a los aparatos receptores que la Dirección del Hotel había mandado colocar. He visto cómo los señores Gil Robles y Portela Valladares aprobaban el tono y el sentido de las palabras de Azaña. El señor Calvo Sotelo se mostraba algo más escéptico. Las operaciones del Bolsín han tenido hoy un aspecto un poco más fuerte que el de ayer. Pero los expertos en materias de Bolsa anuncian que se trata solamente de un pequeño respiro y que el descenso de las cotizaciones continuará mañana.

En las derechas continúa la inquietud. Se habla de que varias familias de la aristocracia y de la alta burguesía se han marchado al extranjero. Son pocas. Lo que, en cambio, empieza a notarse con mayor claridad es la llegada a Madrid de familias burguesas que poseen fincas en algunos pueblos de Castilla la Nueva, de Extremadura y de Andalucía. Es natural que quieran preservarse del excesivo júbilo de los vencedores. Ya he dicho en una de mis crónicas anteriores que el odio acumulado en las localidades rurales es muy grande.

Llueve inacabablemente sobre la ciudad. Llevamos cincuenta días de lluvia.

Llueve aún más tenazmente sobre los corazones de los derechistas que hace pocos días se mostraban confiados en una victoria rotunda de sus huestes.

Madrid, jueves 20, Febrero, 1936.

Manuel AZNAR

El director de "ABC" renunció a su cargo por haberle obligado el nuevo Gobierno a admitir a los huelguistas

Dejaron también sus puestos por la misma causa y como una cuestión de dignidad el director, el subdirector y también el administrador del diario «Informaciones». Vuelta al trabajo

MADRID, marzo 12. (SE).—Millares de trabajadores que habían sido separados de sus empleos en toda España por causas políticas desde enero de 1934, volvieron ya a sus puestos.

A despecho de la violenta oposición de la mayoría de los patronos, la Federación Patronal aconsejóles someterse al Decreto del Gobierno que les obligaba a restituir en sus empleos a todos los comprendidos en la medida. No se han producido incidentes en el país con este motivo, como se temía.

El diario monárquico «ABC» protestó, porque se le obligaba a dar nuevamente empleo a seiscientos trabajadores que abandonaron sus puestos, alegando que la dirección había dado entrada en la imprenta a un obrero no asociado. La huelga fué declarada ilegal entonces, por haber dejado el trabajo los obreros sin dar aviso a la empresa. Esta tomó obreros no asociados para substituir a los huelguistas.

«ABC» alegó en vano que la huelga no tuvo índole política, sino que se trataba, simplemente, de la libertad del propietario del diario de decidir si ha de tener personal asociado o no asociado en la imprenta.

En la protesta presentada por la Federación Patronal se menciona que es lamentable que la industria y el comercio «sufran por causa de los choques de las corrientes políticas y sociales», indicando que cuando se produjo la huelga general revolucionaria de octubre de 1934, millares de trabajadores y empleados que la secundaron fueron separados de sus puestos, porque los abandonaron sin cumplir los requisitos de la ley de avisar a sus empresas y patronos. El Gobierno entonces obligó a éstos a abrir sus oficinas y talleres a empleados no asociados, bajo pena de fuertes multas.

Los patronos en su protesta hacen ver que los cambios políticos a que se sujeta ahora al comercio y a la industria, colocará para siempre a la clase patronal en gravísimas dificultades, ya que cada sucesivo gobierno deseará a su turno, imponer su opinión, forzando a los industriales y comerciantes a seguir las variaciones de la política con tremendo perjuicio de su negocios y empresas. Algunas de éstas han tenido que pasar por la readmisión en sus puestos de huelguistas que habían agredido a tiros y dado muerte a capataces y otros miembros del personal de la compañía que les empleaba y ahora vuelve a emplearles.

El director, don Juan Pujol, el subdirector y el administrador del diario derechista «Informaciones», renunciaron como resultado del reingreso en el personal de imprenta del periódico de varios huelguistas substituídos en octubre de 1934. Los tres jefes del diario que habían ordenado la separación entonces de los trabajadores admitidos ahora, comprendieron que no podían continuar en sus cargos una vez que aquéllos volvían a la casa.

La vuelta a la normalidad

El Ministro de Gobernación, señor Ramos, ha anunciado que el Gobierno prepara una nota requiriendo que el pueblo cese, por fin, de realizar celebraciones de regocijo por la victoria izquierdista, permitiendo que la vida nacional vuelva a la normalidad del trabajo ordenado.

El Instituto de la Reforma Agraria está apresurando las labores de organización del asentamiento de familias de labradores en las fincas confiscadas para dividirlas entre ellas, apenas esté de nuevo en marcha la ley de reforma agraria en su primera forma.

Además se está estudiando por el Gobierno una serie de leyes complementarias para poner en observancia los artículos constitucionales que imponen la enseñanza laica.

Al mismo tiempo el nuevo Gobierno de la Generalidad de Cataluña ha acordado volver a poner en vigencia la ley de cultivos, llamada de los «rabassaires, que el Tribunal de Garantías Constitucionales declaró inconstitucional.

Luca de Tena se sapara del «ABC»

MADRID, marzo 12. (SE).—Don Juan Ignacio Luca de Tena, Marqués de ese nombre e hijo del fundador del «ABC», uno de los más influyentes diarios de España, hasta ahora su director, renunció el cargo por declinarse a aceptar la orden del Gobierno del señor Azaña, disponiendo la readmisión de los empleados y operarios del periódico, separados durante los sucesos revolucionarios de octubre de 1934.

Don Luis Martínez de Galinsoga fué designado para suceder al Marqués de Luca de Tena, quien, probablemente, se dirigirá a Sud América, al frente de una compañía dramática española que, entre otras obras, presentará la del ex director de «ABC» estrenada con enorme éxito la temporada última aquí, con el título «¿Quién soy yo?»

Tomaron ya posesión de sus cargos los gobernadores civiles designados por el nuevo Gobierno del Sr. Azaña

Las noticias de los numerosos desórdenes ocurridos en España del martes al jueves de la semana anterior no se pudieron publicar a causa de la censura y se exageraron

MADRID, marzo 12. (SE). — El ministro de la Gobernación declaró que reinaba completa tranquilidad en toda España y anunció que la suspensión de las garantías constitucionales no duraría mucho tiempo. En los círculos oficiales se indica que la proclamación de la amnistía había servido para tranquilizar a las masas, las cuales celebraban la liberación de los presos que salieron ya de las cárceles. Los jefes del frente popular, así como el señor Companys, habían recomendado a sus correligionarios que mantuvieran el orden público para no empañar la victoria obtenida en las elecciones.

Hace unos días pronunció un discurso por la radio el presidente del Consejo de ministros, don Manuel Azaña, recomendando la paz y armonía, mientras que Companys, hablando en Córdoba ante la multitud que acudió a darle la bienvenida a su paso para Madrid, dijo: «Nadie tiene motivos para temer represalias o venganzas».

Circulaban constantemente rumores de incendios de iglesias y otros desmanes cometidos por el pueblo, pero los funcionarios del gobierno negaron rotundamente que tuvieran el menor fundamento.

Aunque entre el martes y el jueves de la semana anterior ocurrieron muchos desórdenes en varias partes de España, no se publicaron estas noticias en los periódicos a causa de la censura y, como ocurre siempre, cuando empezaron a transmitirse las nuevas de viva voz se exageraron mucho y se corrió el rumor de que continuaban los desórdenes.

Preso un individuo por haber puesto en una maleta el sello que estaba fijado en una caja

Miembros de la Marina de Guerra Constitucional, arrestaron en la Casilla de Pasajeros del Muelle del Arsenal a Restituto López Montoro, de 36 años, agente del hotel situado en Virtudes y Galiano, porque lo sorprendió cuando cambiaba un sello de una caja de sombreros para una maleta.

El detenido manifestó que el sello se había caído y por broma lo pegó en la maleta.

López fué dejado en libertad.

SUSCRIBASE Y ANUNCIESE EN EL «DIARIO DE LA MARINA»

Los desórdenes se reprodujeron en la capital granadina

Manifestaciones para pedir la cesantía de empleados derechistas en toda España

GRANADA, marzo 12. (AP).—Durante la noche pasada se han registrado nuevos ataques a las iglesias en esta ciudad, pero la fuerza pública intervino en todas las ocasiones a tiempo de impedir que las turbas lograran sus propósitos.

Entre las iglesias que los extremistas trataban de incendiar estaba la Cartuja, cerca de la famosa Residencia de los Jesuítas, que no ha sido tocada.

Durante la noche se hicieron numerosos disparos de revólver, pero hasta ahora no se sabe que hayan ocurrido muertos y heridos como resultado del tiroteo.

Varios derechistas a los cuales se acusa de haber hecho disparos sobre las turbas durante los desórdenes han sido arrestados, entre ellos José Taboada Tuñidor, hermano del señor Antonio Taboada Tuñidor, fiscal de la República en tiempos del gobierno de las derechas.

Varias casas del barrio del Albaicín, en Granada, fueron quemadas por las turbas.

Los desórdenes de Granada continuaron durante el día, registrándose distintos tiroteos entre los extremistas y la guardia de asalto.

Las autoridades dicen que los daños que han recibido las propiedades como resultado de los saqueos y ataques de los extremistas en los pasados días, suman ya seis millones de pesetas.

Mientras tanto, la Comisión ejecutiva del partido Socialista ha publicado un manifiesto en el cual declara que los «desórdenes que provocan los derechistas, inconformes con la derrota que sufrieron en las elecciones, tienden a desacreditar a las izquierdas».

Piden a Azaña los socialistas que «adopte enérgicas medidas contra los enemigos de la República».

En el Círculo Socialista de Madrid se anunció que se celebrarán manifestaciones en todos los pueblos de España, el próximo domingo, a fin de que sean reemplazados todos los empleados públicos no izquierdistas por personal izquierdista.

SOLIRIS
OJOS PERFECTOS
TONICO-ANTISEPTICO DE LOS OJOS
EVITA y SUPRIME los ESPEJUELOS
DESCUBRIMIENTO CIENTIFICO
DE USO EXTERNO
INOFENSIVO.
RAPIDO regenerador del órgano VISUAL
CURA por rebeldes que sean todas las infecciones de los OJOS:
CONJUNTIVITIS,
TRACOMA, etc.
CURA toda afección VISUAL:
VISTA CANSADA
ASTIGMATISMO,
MIOPIA, etc.
EVITA la CATARATA
DEMOSTRACIONES y Aplicaciones GRATIS; todos los días de 10 a 12 en la Farmacia "LA SUIZA" Industria 106, entre S. Miguel y Neptuno
Laboratorios SOLIRIS - Habana - Oficinas: San Rafael 26 -Tel. M-6735
DE VENTA EN: DROGUERIAS Y FARMACIAS

Un EXITO más de SOLIRIS
LEA LO QUE ESCRIBE EL Sr. JOSE M. CANCIO

Habana 9 de Marzo 1936

Laboratorios Soliris
Ciudad

Muy Sres.míos:

He padecido de ASTIGMATISMO Y VISTA CANSADA, durante 30 años, sin poder dejar un solo momento los ESPEJUELOS. Por lo tanto deseo hacer saber a la humanidad, que gracias a los maravillosos efectos rapidos de SOLIRIS me encuentro perfectamente bien de mi vista sin necesitar ESPEJUELOS, despues de haber usado tres frascos.

Autorizo a Vds. para que hagan uso de la presente, en la forma que estimen conveniente. De Vds. atentamente.

José M. Cancio

Jose M. Cancio
S/C Escobar 120

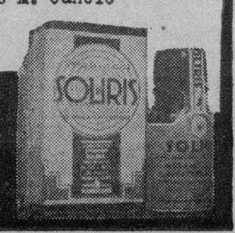

M.E.C.D. 2016

DESCALIFICACION Y SUSPENSION DE VARIOS JOCKEYS EN ORIENTAL PARK

ESTAN BIEN INSTALADOS W. COOKSON Y KITE EN EL PROGRAMA PARA LAS CARRERAS DE HOY

RESULTADO DE LAS CARRERAS CELEBRADAS AYER

63 Day MARZO 12, 1936 Tiempo CLARO Track GOOD

ARRANCADAS DESDE "STALL GATE" (GATERA)

473 ORIENTAL PARK, CUBA — PRIMERA CARRERA 5 & 1-2 Furlongs — 3YO&Up — Premio $150 Reclamable

430²	Time Enough	115b	2	3	1½	1⁶	1⁸	1⁸	H Kees	4	5	4-5
459²	Then Some	112	6	4	5nk	4½	4¹	2nk	E Rodriguz	3		3
438	Glass	106	7	7	2¹	2¹	2⁴	3¹½	E Pimienta	4		4
446³	Lucky Kate	110	4	1	6¹½	6⁴	5nk	4¹½	AJFrnandz	3		3
427⁴	Swinlane	115b	3	2	3¹	3¹	3hd	5³	T Price	5		5
437	Phyllis Mackay	100	1	5	4hd	5hd	6⁴	6¹½	AFMartinz	9		9
459⁴	Polydee	110b	5	6	7	7	7	7	L Machado	6		6

P 3:00 Off 3:02 Time 23 4-5 47 4-5 1:08 3-5

Valor $105—Hudkins Bros. br g 8- High Time—Clandestine Arrancada BUENA Gano ARRENDADO Segundo BAJO LATIGO Time Enough iba arrendado al final Then Some finalizo por fuera Glass se canso mucho en el ultimo furlong Lucky Kate tardo mucho en impulsarse Swinlane no pudo sostenerse cuando lo pusieron bajo presion (P R $400)

Time Enough 3 40 2 80 2 80 Then Some 3 40 3 00 Glass 7 20

474 ORIENTAL PARK, CUBA — SEGUNDA CARRERA 6 Furlongs — 4YO&Up — Premio $250 Reclamable

426	Border Patrol	114	3	4	1¹½	1hd	1²	1¹	E Rodriguz	2½		2
467²	Fair Vagary	105	1	7	5²	5hd	3hd	2hd	AFMartinz	6		5
(468)	Chi Ku	*102	8	6	4½	3hd	4½	3³	J R Hill	6		6
418⁴	Roping	110b	6	5	6hd	6³	5½	4no	E Pimienta	3		3
472⁴	Al Livingston	109	5	3	7nk	7hd	7¹½	5¹	FFernandz	3		3
429	Tormy B.	112	4	2	2hd	4nk	6¹½	6nk	A Prieto	2		2½
449³	Bernie K.	114	2	8	8	8	8	7³	AJFrnandz	8		8
433	Vladimir	114b	7	1	3²	2³	2²	8	J Hidalgo	4		4

P 3:25 Off 3:29 Time 24 1-5 49 3-5 1:17 2-5

Valor $175—E Durand b g 5 Republic—Claret Cup Arrancada BUENA Gano BAJO LATIGO Segundo IGUAL Border Patrol se sostuvo valientemente hasta el fin y salio muy cojo de la carrera Fair Vagary cerro fuerte para superar a Chi Ku Este corrio por fuera todo el viaje Roping se deslizo junto al rail y acabo con velocidad (P R $200)

Border Patrol 6 40 4 00 3 60 Fair Vagary 19 00 6 80 Chi Ku 4 60

475 ORIENTAL PARK, CUBA — TERCERA CARRERA 6 Furlongs — 4YO&Up — Premio $250 Reclamable

436²	Thurnbergia	107b	3	4	6¹½	5⁴	3nk	1¹½	AJFrnandz	3		3
(415)	Quidam	107b	1	6	2⁴	1¹½	1½	2no	L Machado	2		2
269²	Quien Quiere	109	4	3	3¹	3¹½	2⁴	3³	E Rodriguz	6	5	4-5
455	Red Eva	104½b	6	7	8	8	6½	4¹½	O H'rnandz	11		11
405²	Brown Supinet	*99	5	2	5¹½	4½	5³	5⁴	V Nodarse	6		6
(469)	Camp Boss	109	7	1	1nk	2½	4hd	6¹	J Gonzalez	3		3
456	Altus Nuba	110b	2	5	4nk	6¹	7¹½	7¹	H Kees	6		6
415	Hero Olga	107b	8	8	7⁴	7⁴	8	8	J de la Fe	12		12

P 3:54 Off 3:56 Time 23 2-5 48 2-5 1:15 1-5

Valor $175—Sra. L Sierra ch m 5 General Lee—Greedy Girl Arrancada BUENA Gano BAJO LATIGO Segundo IGUAL Thurnbergia finalizo con velocidad por medio del track y gano alejandose Quidam duro lo preciso Quien Quiere no pudo pasar al agarrarlo el jinete de Quidam en el ultimo dieciseis Red Eva cerro con un rush (Precio de Reclamo. $500)

Thurnbergia 10 80 4 60 3 20 Quidam 4 60 4 40 Quien Quiere 3 20

476 ORIENTAL PARK, CUBA — CUARTA CARRERA 6 Furlongs — 3YO — Premio $250 Reclamable

450	Genial Edna	108	2	5	5¹½	4¹½	2¹½	1hd	AFMartinz	2½		2½
361	Sparkling Lady	109b	4	8	3hd	1⁴	1¹½	2¹½	E Rodriguz	6	5	4-5
455³	Witty Henry	108b	7	4	6¹½	3hd	3hd	3⁶	FFernandz	3		3
417²	College Boy	108b	8	7	7¹	6³	5⁶	4½	L Machado	4		4
(440)	Shadowgraph	110b	1	6	1½	2½	4²	5⁸	H Leonard	8		8
450²	Dolly Tour	110	6	3	2hd	5½	6½	6¹	H Kees	5		5
450	Gradivus	110	3	2	8	8	S	7hd	AJFrnandz	8		8
450³	Fractious	109b	5	1	4nk	7¹½	7³	8	H Mora	6		6

P 4:18 Off 4:22 Time 23 4-5 48 4-5 1:16 1-5

Valor $175—S S Friedlejn ch f 3 Genie—Sun Edna Arrancada BUENA Gano BAJO LATIGO Segundo IGUAL Genial Edna se movio con velocidad por dentro en la curva, se fue por fuera en la recta y acabo fuerte para ganar en los ultimos saltos Sparkling Lady arranco fuera de la gatera

Genial Edna 6 60 3 60 2 60 Lady 4 00 2 80 Henry 3 00 ($1000)

SELECCIONES DE «AVANCE»

1—Jaz King, Old Gally, Mc Cracken.

2—Ulverston, Cash Change, Sandy Joe.

3—Thipdar, Sister Marie, Stamford Boy.

4—Evening Chimes, Dim Dawn, Little V.

5—Chancell, Little Turtle, Thunder Speed.

6—Kite, Bismarck, Best Butter.

7—Edyth M., Chatterman, Canobie Lake.

8—LEO B., Fools Folly, Supernatural.

Lo mejor: LEO B.

GUIA RAPIDA

(Por Gui)

1—Old Cally; Mc Cracken; Oregon Citizen.

2—Cherapp; Abduction; Miss Subtle.

3—Thipdar; Tough Umbria; Lady Mickey.

4—Dim Dawn; Little V. Evening Chimes.

5—Donate; Thund Speed; Little Turtle.

6—Best Butter; Bismarck; Waltz King.

7—June Bourbon; Edyth M.; Chatterman.

8—W. COOKSON; Par Wrack; Leo B.

Lo mejor: W. COOKSON.

Mejor Parlay: DONATE y W. COOKSON.

Me han bajado bastante de grupo y en esta compañía tengo un gran chance de ganar. Prefiero los buenos precios y si lo obtengo es el «faso» de entrarle al guano sin más explicaciones.

HERO OLGA.

Yo creí realmente que el tal Sabath era un bluff, porque había oído decir no sé que cosas acerca de él y de la temporada invernal. De ahí que cuando lo ví correr no le dí importancia. Pero ya ven ustedes, no hay enemigo pequeño...

KATHRIN R.

Los hermanos Hudkins confían en que Boy Crazy vuelva por sus fueros y se convierta en un ganador consistente. Aquí aparece cuando ganó su ultima carrera.

LUCE MUY BIEN THUNDER SPEED EN SU CARRERA DE HOY, PUES LA DISTANCIA Y LA PISTA SONFACTORES A SUFAVOR

Kite tiene una carrera también que va bastante ancha y en cuan to al pur sang Mc Cracken también aparece con muy enormes posibilidades de triunfo. Quien Quiere... no puede ganar. Hubo una brava, según se asegura en esa competencia. Detalles

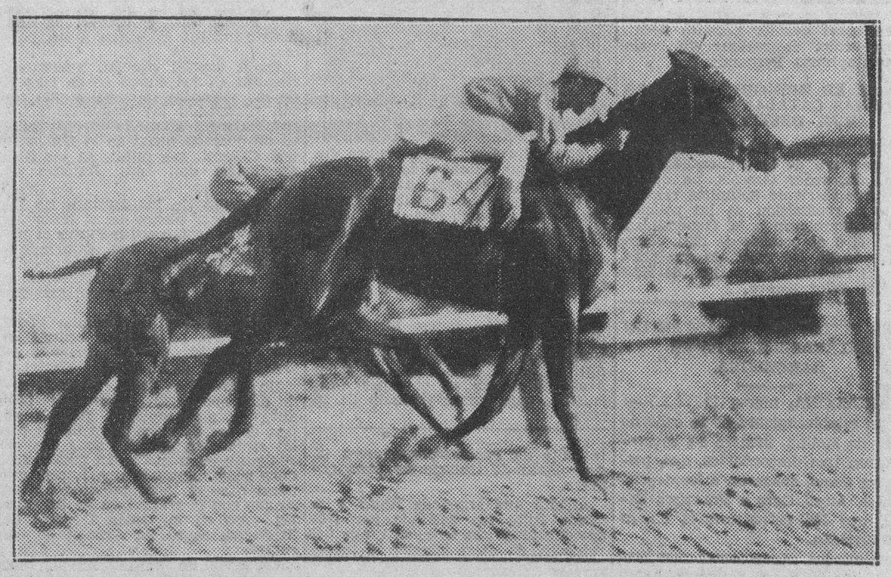

Brown Hat, con un rush en las últimas yardas se anexó la cuarta carrera del martes, para deseperación de los «chin chetes».

Hoy tenemos otra vez en una carrera importante a Thunder Speed La yegua del teniente Santos Rivero lleva hoy posición y distancia que le son de su agrado y resultará un contrincante de primera fuerza. Honrada siempre, suele a veces ganar hasta en condiciones aqversas. Por eso hoy que tiene mucho a su favor se destaca bastante en la carrera en que está colocada.

En esa competencia debe haber regateo. Todo el mundo sabe que a Little Turtle le gusta correr en punta, que Donate es contrario de primera fila, que nunca se queda atrasado y que Chancell será hoy un rival que estará muy cerca del que marque el paso, llevando sólo 105 libras sobre el lomo. Además Gawaine puede forzar a los liders de las primeras etapas y todo eso preparará el camino para que Thunder Speed venga de atrás a comerse la pista por fuera, como ella acostumbra.

TIENE GRAN CHANCE

W. Coockson va bajado de grupo en la octava. El ejemplar de la señora de Pernia no ha corrido en compañía semejante desde que esta en Cuba y ello permite abrigar esperanzas sobre su victoria.

Pero lo cierto es que ha estado haciendo malas carreras y por esa razón hay que situarlo en una competencia como esa reclamable por 500 pesos.

Además, usualmente carga pesos altos y hoy lo encontramos con 106 libras y el aprendiz Martinez a bordo del hijo de Blackwood. Luce bastante bien colocado, pero creemos que tendrá que ganarle a Rose Hazen. Esta yegua quedó muy cerca de los ganadores en su última salida en cinco y medio furlongs que es distancia semejante a la de esta tarde, aunque por estar suspendido, no llevará sobre el lomo al Jibarito Rodriguez.

Leo B. viene corriendo mal y una de dos: ha perdido la forma o su nueva cuadra no lo entiende bien. En cualquiera de los dos casos es difícil adelantar. lo que ha de hacer este ejemplar, pero con un poco que mejore resultará un contendiente fuerte.

KITE LUCE SOLO

Kite luce solo en su competencia, que es la sexta. El viejo ejemplar de Moot tiene mucha clase y será muy difícil de vencer. Unicamente que Best Butter mejorase mucho podría llegar a presentar batalla al puntero hijo de Chicle.

En la primera creemos que Mc Cracken no debe perder. Miss Subtle es nuestra selección en la segunda. y en la tercera nos decidimos por Thipdar.

NO PUDO QUIEN QUIERE

Aunque bajado de grupo y en condiciones de poder anexarse la tercera justa de ayer Quien Quiere que además, iba a ser reclamado y lo sabía todo el mundo, no pudo pasar del tercer lugar. Hubo su brava por parte de Machado, que según nos dice la hoja del chart agarró la pierna o el paño de la montura del pur sang de don Carlos de la Cerda en las últimas etapas. que provocó una represalia del Jibarito en la forma de tres latigazos bien aplicados. De este Machado se están quejando otros jockeys y sería bueno que los stewards iniciasen una investigación sobre sus actividades ilegales semejantes a las de ayer Thunbergia que en la distancia tenía gran chance encontró la pista a su gusto y el regateo de los dos caballos citados dió chance a la ultima para ganar la carrera.

ROBRACK CORTO AL FIELD FRENTE AL CLUB HOUSE Y FUE OBJETO DE UNA DESCALIFICACION QUE MERECIA

Machado y Rodríguez fueron suspendidos con motivo de la «tángana» que produjeron a bordo de sus montas.—Al primero lo dejaron fuera hasta fecha no determinada.—Thurnbergia cobró mientras dos jockeys peleaban.—Mucha concurrencia asistió ayer a las carreras

Apesar de su consistencia y su honradez Pordina no puede pasar del segundo lugar. Ayer luchó con el mismo tesón, el mismo coraje, la misma consistencia de siempre para lograr la victoria y tuvo que conformarse con el segundo. La batalla presentada por Dome de principio a fin debe haberle restado energías a la potranca de San Pedro para el empuje final.

Dian fué el ganador de la competencia mejor del día. Hábilmente montado por Leonard fué esperando el momento oportuno para hacer su movimiento por fuera hasta que en los últimos saltos logró la victoria. Pordina y Dome siguieron luchando hasta terminada la justa finalizando en la forma que acabamos de mencionar.

DE PUNTA A PUNTA

Así fué para Barashkova que en esta ocasión fué favorecido por la arrancada en que logró superar a sus contrincantes. Toltec se destacó en persecución del líder a distancia de cuatro largos, pero la que resultó sorprendente fué I. Novotny que desde la curva lejana vino mejorando de posición hasta situarse cómodamente en segundo lugar, y aunque no tuvo verdadera posibilidad de alcanzar al ganador hizo una buena demostración.

Justa Teacher quedó retrasada a la salida y después no pudo ser factor en el resto del viaje.

Apesar de sus extremidades adoloridas, Border Patrol ganó la segunda carrera de la tarde. Gracias al corazón del ejemplar de Durand y a la hábil monta del Jibarito pudo el hijo de Republic llegar con aire a la varilla.

Realmente todos los otros estaban parados y sólo Fair Vagary era la que venía avanzando con bríos. Rodríguez prácticamente levantó en peso al ganador haciéndolo correr al final.

Quien Quiere fué reclamado en 500 pesos por el Algodones Stable.

LA ULTIMA

En la última hubo descalificación. Se debió ello a que Robrack cerró a los que venían marcando el paso. Gay Follies y Dolice especialmente perjudicados por ese foul, que algunos estiman fué hecho deliberadamente por Jibarito para perjudicar a Machado con quien había sostenido ya una semi-riña en la tercera carrera de la tarde.

Elizabeth S. que venía por fuera fué la ganadora después de la descalificación que estimamos oportuna y plausible, pero hay que mantener en todos los casos similares como medida de evitar esos fouls. Gay Follies conquistó el segundo lugar y Dolice el tercero con motivo de la descalificación aludida.

Como resultado de esas broncas entre Machado y Rodríguez, el primero fué suspendido indefinidamente y el segundo por 20 días, en dos castigos de diez días cada uno. Leonard y J. González fueron suspendidos por tres días también por fouls en las carreras tercera y sexta respectivamente.

Tormy B. volvió a manos de Leonardo Pérez reclamado por la suma de doscientos pesos.

Claro que suelo despistarme, porque tengo un poquito de reuma, pero esto no importa, porque mi velocidad me pone a cubierto de cualquier eventualidad al final.

EDITH M.

SELECCIONES HIPICAS DEL "DIARIO"

Por MR. JIMMY

PRIMERA CARRERA: 6 furlongs. Para 4 años y más.

MC CRACKEN: Le han bajado mucho los contrarios.
JAZ KING: En la tierra de los ciegos, el tuerto es King.
OLD CALLY: Desde que llegó a la Habana ha perdido su forma.
OREGON CITIZEN: Cualquiera tiene chance en esta compañía.

También corren: Sun Buyer, Sweeping Hour.

SEGUNDA CARRERA: 6 furlongs. Para 4 años y más.

MISS SUBTLE. Ha de favorecerle mucho el peso.
ABDUCTION: Es bueno dentro de esta comparsa.
ULVERSTON: Tiene un buen chance a buen precio.
También corren: Cash Change, Cherapp, Sandy Joe, John Mill.

TERCERA CARRERA: 5 y medio furlongs. Para 3 años y más.

THIPDAR: Parece haberle llegado a ésta su día.
LADY MICKEY: Va ligerita y tiene un buen chance.
STAMFORD BOY: Puede hasta ganar si lo conducen bien.
También corren: Old Beaut, My Card, Sister Marie, Nana B., Tought Umbria.

CUARTA CARRERA: 5 furlongs. Para 3 años y más.

LITTLE V.: Ha corrido siempre contra mejores.
EVENING CHIMES: Su debut fué bueno; pero en otra pista.
PRISSY TORO: Amiga de las sorpresas a buen precio.
MAPLE JANE: Hace algunas muy buenas.
También corren: Jobs Dido, Husk O'Hare, Dim Dawn.

QUINTA CARRERA: 6 furlongs. Para 4 años y más.

DONATE: En la distancia puede ganarle a este grupo.
CHANCELL: Es de calidad y va con poco peso.
THUNDER SPEED: El grupo es fuerte, pero él es muy honrado.
GAWAINE: Mejorando cada día. Fué excelente.
Tambin corren: Little Turtle, Pretty Lass, Hero Olga.

SEXTA CARRERA: 5 furlongs. Para 4 años y más.

KITE: Luce bastante ancha en esta competencia barata.
BISMARK: Está preocupado por la invasión de la Renania.
BEST BUTTER: Necesitaría mejorar mucho sobre su última.
También corren: Flo Along Walz King.

SEPTIMA CARRERA: 5 furlongs. Para 3 años y más.

EDITH M.: Si la pata no le molesta galopará al frente de todos.
CANOBIE LAKE: Volverá a ser tip y hoy tiene buena oportunidad.
CHATTERMAN: Su última debió ganarla; le salió un fantasma.
SWANKY MISS: Cuando la dan para ganar se abochorna...

También corren: June Bourbon, Billycoo, Little Fitz, M. Princess.

OCTAVA CARRERA: 5 y medio furlongs. Para 3 años y más.

LEO B.: Es superior al grupo. Bastará que corra un poco.
SUPERNATURAL: Ha entrado en forma y es bastante bueno.
W. COOKSON: Lleva la garantía de una buena cuadra.
ALANOVA: Tendría que hacer su mejor carrera.

También corren: Rose Hazen, Galla Maid, Par Wrack, F. Follies.

La mejor apuesta: KITE.

El mejor parlay: MC CRACKEN y KITE.

RESULTADO DE LAS CARRERAS CELEBRADAS AYER

477 ORIENTAL PARK, CUBA — QUINTA CARRERA 6 Furlongs — 4YO&Up — Premio $400 Reclamable

452²	Dian	113b	5	1	6²	4¼	4¹½	1no	H Leonard	2½		3
456²	Pordina	111b	4	4	2hd	2½	2½	2no	J Marrero	2½		8-5
456⁴	Dome	111b	7	2	1hd	1¹	1¹½	3hd	FFernandz	4		
456	Seminole Queen	109b	3	6	3¹	3¹½	3²	4²	E Rodriguz	4		5
456³	Uma	108	1	3	4¹	5hd	5hd	5hd	L Machado	3		4
452	Nonpartisan	113b	6	7	7	6½	6⁵	6⁶	O H'rnandz	8		4
456	Love Lost	114	2	5	5hd	7	7	7	AJFrnandz	2		8

P 4:49 Off 4:52 Time 23 2-5 48 1:15 2-5

Valor $275—A Barreras ch g 5 Diophon—Lespedeza II Arrancada BUENA Gano BAJO LATIGO Segundo IGUAL Dian cerro con un rush por fuera para ganar en el ultimo salto Pordina duro mas que Dome Este, pegado al rail, lucho bravamente hasta el ultimo salto Seminole Queen desmayo al final y mostro una gran mejoria Uma fue superada Love Lost no tuvo velocidad (Precio de Reclamo. Ganador $800)

Dian 8 80 4 60 2 80 Pordina 4 00 2 60 Dome 4 80

478 ORIENTAL PARK, CUBA — SEXTA CARRERA 5 Furlongs — 4YO&Up — Premio $300 Reclamable

412³	Barashkova	109b	5	1	1²	1³	1⁴	1³	O H'rnandz	7-5		2
415	I. Novotny	109b	2	5	3¹	2nk	2²	2³	E Rodriguz	3		3
430	Toltec	111b	4	2	2½	3⁵	3¹½	3hd	H Leonard	4		4
350	Justa Teacher*	106	3	4	4⁶	4⁴	4⁶	4⁴	MMartinez	6-5		6-5
(396)	Thunder Speed	109b	1	3	5	5	5	5	AJFrnandz	3		2

P 5:15 Off 5:18 Time 24 1-5 49 1:02 2-5

Valor $210— Dr. A Crespo b g 7 For Fair—Kiva Arrancada BUENA Gano FACIL Segundo BAJO LATIGO Barashkova arranco en movimiento, se alejo con facilidad y gano con algo en reserva I Novotny corrio fuerte todo el camino e hizo un buen esfuerzo Toltec apenas duro para salvar el show Thunder Speed fue estorbado a poco de arrancar (Precio de Reclamo Ganador $600)

Barashkova 8 40 4 20 I Novotny 8 80 No Show Mutuels Sold

479 ORIENTAL PARK, CUBA — SEPTIMA CARRERA 1 Mile & 60 Yards — 4YO&Up — Premio $250 Reclamable

445	Chrmng Emma	*104	7	2	1⁴	1¹	1¹½	1½	1½	V Nodarse	2½		2½
439²	Exception	109b	6	1	3²	3³	3³	2³	2⁵	E Pimienta	4		4
(453)	Surely	114b	3	5	4nk	4²	4hd	4hd	3no	AJFrnandz	5		5
439	Workless	110	8	7	7⁶	6²	5½	5²	4nk	T Sanchez	5		5
(392)	Gift Contour	108b	2	3	2½	2hd	2¹	3²	5²	FFernandz	4		4
(465)	Rough Rider	108b	4	8	8	8	8	8	6hd	O H'rnandz	8		8
454	Happy Lad	116	5	4	6nk	5hd	6¹	7hd	7½	H Kees	1	*	1
445⁴	Julio Macaw	112	1	6	5⁶	7¹	7¹	6hd	8	J Marrero	8		8

P 5:44 Off 5:46 Time 23 4-5 48 4-5 1:15 2-5 1:48 4-5 1:48 3-5

Valor $175—Sra. A Donoro ch m 6 Sun Charmer—Rose Margot Arrancada BUENA Gano BAJO LATIGO Segundo FACIL Charming Emma soporto bien el castigo en el ultimo furlong para sostener su ventaja Exception, bien corrida, no pudo pasar despues de igualarse a la ganadora Surely, mejor montado, supero a Workless Este perdio mucho terreno al salir de la curva Gift Contour desmayo cuando la pusieron bajo presion Happy Lad no hizo su mejor esfuerzo (Precio de Reclamo $300)

Charming Emma 14 80 7 20 4 60 Exception 6 20 5 40 Surely 7 20

480 ORIENTAL PARK, CUBA — OCTAVA CARRERA 1 Mile & 60 Yards — 4YO&Up — Premio $250 Reclamable

$ 394	Robrack	110b	4	5	5⁶	5¹	4nk	2hd	1¹½	E Rodriguz	5		6
(439)	Elizabeth S.	105b	3	6	6²	6⁴	5½	4¹½	2⁴	G Terhune	5		2
445²	Gay Follies	105b	6	2	2½	2¹	2²	3½	3hd	L Machado	7-5		8-5
448⁴	Dolice	103b	1	4	1¹	1²	1¹½	1hd	4²	H Mora	6		6
446	More Power	110b	2	7	7	7	7	6¹	5nk	H Kees	4		4
435	Lady Broadside	109	5	3	3hd	3hd	3hd	5²	6²	FFernandz	2		2½
409⁴	Bob Custer	114b	7	1	4¹⁰	4⁸	6²	7	7	H Leonard	3		3

P 6:07 Off 6:09 Time 23 2-5 48 3-5 1:15 2-5 1:44 2-5 1:48 4-5

Valor $175—W Willerton b m 10 On Wath—Rose Vine Arrancada BUENA Gano BAJO LATIGO Segundo FACIL Robrack torcio violentamente hacia dentro en el poste del octavo ocasionando un apelotonamiento y fue descalificado Elizabeth S cerro fuerte y fue la que menos sufrio Gay Follies estuvo a punto de caer cuando torcio Robrack y choco con Dolice ($ DESCALIFICADO) (Precio de Reclamo Ganador $300)

Elizabeth S 12 20 4 00 2 60 Gay Follies 5 20 2 40 Dolice 4 20

PROCRAMA PARA LAS CARRERAS DE HOY

PRIMERA CARRERA: 6 Furlongs

(Para 4 años y más)

RECLAMABLE.	PREMIO: $150
Jaz King	115
Mc Cracken	115
Sun Buyer	115
Old Cally	x110
Oregon Citizen	115
Sweeping Hour	x105

SEGUNDA CARRERA: 6 Furlongs

(Para 4 años y más)

RECLAMABLE.	PREMIO: $150
Cash Change	115
Abduction	115
Cherapp	110
Miss Subtle	x105
Ulverston	115
Sandy Joe	115
John Mill	115

TERCERA CARRERA: 5½ Furlongs

(Para 3 años y más)

RECLAMABLE.	PREMIO: $150
Old Beaut	102
My Card	97
Sister Marie	97
Nana B	97
Tough Umbria	110
Stamford Boy	102
Thipdar	112
Lady Mickey	105

CUARTA CARRERA: 5 Furlongs.

(Para 3 años y más)

RECLAMABLE.	PREMIO: $150
Jobs Dido	111
Earl Baker	x108
Little V	115
Husk O-Hare	x111
Prissy Toro	107
Evening Chimes	111
Maple Jane	111
Dim Dawn	111

QUINTA CARRERA: 6 Furlongs

(Para 4 años y más)

RECLAMABLE.	PREMIO: $150
Grawaine	112
Little Turtle	116
Donate	113
Chancell	103
Pretylass	103
Thunder Speed	115
Hero Olga	105

SEXTA CARRERA: 5 Furlongs

(Para 4 años y más)

RECLAMABLE.	PREMIO: $150
Flo Along	x104
Bismarck	110
Waltz King	x111
Protected	105
Kite	110
Best Butter	110

SEPTIMA CARRERA: 5 Furlongs.

(Para 3 años y más)

RECLAMABLE.	PREMIO: $150
June Bourbon	111
Swanky Miss	111
Chatterman	116
Edith M	111
Billycoo	113
Little Fitz	x111
Canobie Lake	111
Maple Pridcess	108

OCTAVA CARRERA: 5½ Furlongs

(Para 3 años y más)

RECLAMABLE.	PREMIO: $150
Rose Hazen	109
W. Cookson	x106
Supernatural	104
Lee B	114
Galla Maid	96
Par Wunck	109
Alanova	106
Fools Folly	99

Proximamente tendremos de nuevo en acción aquí al gran Kindred Spirit, que tras una temporada en Miami, donde alternó con la aristocracia de Hialeah con relativo éxito, volverá a Oriental Park dispuesto a medirse con los mejores pur sang allí alojados. En la foto aparece el soberbio ejemplar con su jockey Chichi Moore, que fué quien lo corrió.

M.E.C.D. 2016

SEPULVEDA E HISPANO DECIDEN ESTA NOCHE EL CAMPEONATO FEMENINO

JACK McAVOY PELEARA ESTA NOCHE CON HENRY LEWIS POR LA FAJA LIGHT HEAVY WEIGHT

(PAGINA DIECISEIS)

MEDICINA MODERNA

XX

RESUMEN

La serie de trabajos que se han publicado, para descubrir a los hombres un medio infalible de restaurar su naturaleza y vencer las debilidades que más les humillan, entristeciendo su vida y haciéndosela odiosa, serie que por ahora se termina con este artículo, es posible que haya dejado probadas varias cosas.

Primera: que la edad no cuenta en materia varonil, puesto que, procurando conservar el organismo en equilibrio metabólico, para lo que el «Gonadol» es factor de prima jerarquía, igual puede actuarse después de los 50 años que antes de los 25.

Segunda: que el don de poderío masculino no depende sólo de excitaciones y tratamientos sobre la glándula más calificada del sexo feo, sino de la aplicación de hormonas que reunan los tres elementos naturales que intervienen en el proceso procreador, como los reune el «Gonadol».

Tercera: Que la abstinencia como medida curativa, es contraproducente, debiéndose dejar a la naturaleza que siga su curso, con la ayuda periódica del remedio cuya divulgación ha dado motivo a estos trabajos, pues semejante ahorro puede engendrar la quiebra del sistema, aunque parezca ello paradógico.

En resumen, todo hombre a toda edad tiene ya resuelto ese problema Con un procedimiento eminentemente médico, serio, científico e inofensivo.

Y mucho nos equivocamos, o a vuelta de unos meses han de ser miles a recordar con profunda gratitud la lectura de estas notas médicas. Porque aunque las enseñanzas que de ellas se derivan no alcancen, por desventura, sino al diez por ciento de los que padecen flojedades como las que aquí se propende a vencer, con el total se podrá formar una ciudad de importancia.

Dr. IGNOTUS

«Gonadol», producto europeo se obtiene en las Farmacias

UNA CARTA DE DON JULIO B. HERRERA

A LOS SEÑORES FANATICOS Y A NUESTROS FAVORECEDORES Y AMIGOS

La Cervecería «La Tropical», que me honro en presidir, ha cumplido su ofrecimiento; trajo al «San Luis Nacional» completo, y preparó a los clubs cubanos para competir dignamente en los juegos que han resultado, por fortuna, un gran éxito cubano. Nuestro Stadim Cerveza Tropical, fué honrado con la presencia del Honorable Sr. Presidente Provisional de la República, doctor J. A. Barnet; del Presidente electo, Dr. Miguel Mariano Gómez; del exPresidente Provisional, doctor Carlos Mendieta; del Jefe de la Marina de Guerra Constitucional, Coronel Angel A. González; de los principales Jefes del Ejército y de la Marina; del Embajador de los Estados Unidos de América, Hon. Jefferson Caffery; del de España, Hon. Luciano López Ferrer; de los Directores de los periódicos de la capital, así como por el numeroso contingente de fanáticos, ávidos de presenciar este gran evento deportivo, embellecido por la presencia de la hermosura gentil de nuestras mujeres.

La presencia de nuestras autoridades fué aplaudida cariñosamente cada vez que el micrófono del Stadium anunciaba su concordante presencia. Igualmente también fueron aplaudidos al presentarse los Embajadores de los Estados Unidos de América y de la República Española.

En tal virtud, esta Compañía desea hacer presente su sincero agradecimiento a cuantos nos favorecieron con su agradable presencia, que estimuló la contienda deportiva, que tanto anheló el pueblo de Cuba.

Muy especialmente he de dirigirme a la prensa local y extranjera para darles las gracias por la cooperación que nos brindó y los elogios que hizo, rindiendo merecido tributo, a todos los jugadores que participaron en dicho evento.

Con el deseo de poder repetir otro grandioso espectáculo, envía un saludo para todos en nombre de la Compañía,

Julio B. Herrera,
Presidente.

EL CLUB DE LOS UNIDOS TRIUNFO EN EL BASKET BALL

El equipo del club Unidos celebró hace días un bonito match de basket ball con los muchachos del Casino Vioreño, y se apuntó la victoria con score de 30 por 23, después de reñida lucha.

El magnífico scoring de Torres, Luis de Soto y Alonso, fué la nota más importante del game, que fué presenciado por numerosos entusiastas. Del equipo vencido se distinguieron Santos y Azcué.

CASINO VIBOREÑO

	Fig.	Fog.	Fc.
V. Pérez, F.	0	0	0
F. Azcué, F.	2	0	2
L. González, C.	0	0	1
J. Santos, G.	4	5	2
F. Rodríguez, G.	0	0	2
J. Osés G.	1	0	1
A. Cruell, F.	0	0	3
Facundo G.	1	0	1
R. Vivas, C.	0	2	2
Total	8	7	14
Primer half			10
Segundo half			13
			23

CLUB UNIDOS

	Fig.	Fog.	Fc.
E. Boffil, F.	0	1	2
H. Torres, F.	5	2	3
E. Luis de Soto, C.	2	0	4
R. Alonso, G.	2	4	2
R. Cambó G.	1	3	0
J. Boffil F.	0	0	[illegible]
C. Paz, F.	0	0	2
C. Dun, C.	0	0	1
Total	10	10	14
Primer half			16
Segundo half			20

"MARISTAS" Y "BELEN" GANARON EN LOS GAMES DE BASE BALL

Los colegiales ofrecieron dos matches de interés ayer, en los terrenos del Vedado, al reanudar sus actividades después de pequeño descanso. Los box-scors

Se continuó en la tarde de ayer en los terrenos del VTC., el campeonato de Base ball en la Liga Intercolegial de Cuba.

Colosales resultaron los dos games annciados en los terrenos de los Marqueses. En el primero, entre los equipos de los Colegios La Salle y Hermanos Maristas, resultaron vencedores los Maristas con la anotación de 14x13.

El team de La Salle tenía ganado el desafío hasta el octavo inning pero los Maristas, en esa última entrada hicieron un racimo de cinco carreras para capturar el desafío.

Se distinguieron por la Salle: J. M. Blanco que bateó de tres dos, Graupera, J. Chutta, y A. Fernández. Mientras que por los Maristas fueron: G. Alvarez, C. Durán, H. Abril y A. Larenz.

En el segundo desafío entre los equipos de la Academia Morales y el del Colegio Belén, salieron triunfadores los del Belén con el score de 15x7.

Los discípulos de Octavio Diviñó atacaron desde el comienzo del encuentro para asegurar el desafío aprovechando las base spor bola que daban los pitcherts de la Academia Morales.

Tres pitchers utilizaron los del Belén para poder triunfar, J. Quiroga, un pitcher nuevo del Belén, fué el que al fin pudo dominar a los de la Academia Morales; el muchacho supo dominar en los momentos de peligro. Al finalizar el game Diviñó aclamaba: al fin tengo otro pitcher, esta era la sorpresa que tenía preparada.

J. Quiroga, Ernesto Smith, E. Torroella y J. Celorio fueron los más destacados por el Belén. Y por el la Academia Morales fueron: P. Pérez, E. Pérez, A Costa y A. Rodríguez.

LA SALLE

	V.	C.	H.	O.	A.	E.
Vidal, ss	4	2	1	1	1	1
Graupera, lf.	3	2	1	1	0	1
Vadía, 2b	3	1	0	1	3	2
Blanco, cf	3	1	2	3	1	0
Schutte, p	4	1	1	0	2	0
Fernández, c	3	1	0	9	1	2
Arellano 3b	3	1	0	0	3	2
Picazo, 1b	2	2	0	7	0	1
Sopko, rf	3	2	0	1	1	0
Sala p	0	0	0	0	0	0
Totales	28	13	5	23	12	9

MARISTAS

	V.	C.	H.	O.	A.	E.
Barquín, lf	1	1	0	0	0	0
Averhoff, 3b	3	1	1	1	1	0
Plasencia ss	5	1	1	2	3	2
Alvarez cf	6	1	3	2	1	0
Sánchez 1b	5	1	1	3	1	0
F. Pérez, rf	1	1	1	0	0	1
Durán, c	5	3	3	11	2	0
Díaz, 2b	4	2	1	4	1	0
Trillo p	1	0	0	0	0	1
Abril p	3	1	2	0	2	0
Montes, lf	2	1	0	1	1	0
Lorenz rf	2	1	1	0	0	0
Totales	38	14	14	24	12	4

Anotación por entradas:

La Salle .. ..074-110-00—13
Maristas .. ..403-110-05—14

Sumario:

Carreras empujadas: Sánchez 2, Durán, Sopko, Vidal 2, Blanco 4, Schutte 3, Díaz, 2, Abril 2, Montes 2, Averhoff Plasencia, Alvarez

Dobles: Durán, Plasencia.

Triples: Schutter, Díaz, Graupera.

Bases robaras: Alvarez 2, Durán 2, Montesir 2, Abl6d(vqlsyE dOMgRo Montes 2, Abril 2, Díaz.

Struck outs: Schutte 8, Trillo 1, H. Abril 8, Sala 0.

Bases por bolas: Schutte 9, Trillo 7, Abril 16, Sala 0.

Wilds: Abril.

A. MORALES

	V.	C.	H.	O.	A.	E.
Rodríguez, 1b	3	1	0	4	1	0
Pérez, c	3	0	1	5	1	0
Vizcaíno, ss, p	3	2	1	2	0	0
Costa, 2b	4	2	0	2	2	1
Pérez, p. ss	2	2	1	0	2	1
Martínez, lf	1	0	0	0	0	0
R. Pérez, 3b	2	0	0	1	1	1
Elías, cf, rf	2	0	0	1	0	0
Verdeja, rf, cf	3	0	0	1	0	0
Totales	23	7	3	15	8	3

COLEGIO BELEN

	V.	C.	H.	O.	A.	E.
León, rf	4	0	1	0	0	0
Smith, 3b	3	1	1	1	0	0
Chegin, 2b	3	2	0	2	0	0
Celorio, ss	4	2	2	1	1	1
Quiroga, lf, p	3	3	2	1	0	0
Ullivarri, cf	2	3	1	0	0	1
Torroella, c	2	2	2	11	1	0
Añes 1b	1	1	0	1	0	0
Gispet, p	0	0	0	1	0	0
Medel, p	0	0	0	1	0	0
Palacio lf	1	1	0	0	0	0
Totales	23	15	9	18	3	2

Anotación por entradas:

Academia Morales .. ..014 200— 7
Colegio de Belén .. ..401-13x—15

Sumario:

Carreras empujadas: Ullivarri 2, Torroella 3, Elías, Martínez 2, Elías, Medel, R. Pérez, Celorio, Quiroga, Palacio, Smit.

Dobles: Celorio, Ulivarri.

Triples: Quiroga.

Sacrifice: Smith.

Bases robadas: Pérez, Martínez 2, Elías 3, León, Rodríguez 2, Ullivarre, Smith 2, Torroella 2, Pérez, E. Pérez.

Struck outs. Pérez 5, Gispert 6, Medel 2, Vizcaíno 0, Quiroga 2.

Bases por bolas. Pérez 11, Gispert 6 Medel 4, Vizcaíno 2, Quiroga 3.

Passed ball: E. Pérez.

Rodolfo Casanova es descalificado por una cobardía

Le pegó a la autora de sus días y está preso. Una vergüenza de los boxers

El boxeador mexicano Rodolfo Casanova está detenido por pegarle a la autora de sus días. Y es casi seguro que la Comisión de Boxeo de Ciudad de México, dando una demostración de cultura y respeto a la Sociedad, imponga un fuerte castigo a quien tan mal ejerce la profesión de atleta de los puños.

Véase la repugnante noticia tal como la hemos encontrado en «El Universal Gráfico»:

«Rodolfo Casanova, ex-nevero de la Lagunilla y doble campeón de la República, es una de las más grandes vergüenzas de México.

En este país, donde la hombría es una herencia y paginamos todos por ocupar un sitio privilegiado en el concierto de las naciones civilizadas, contrasta la actitud del boxer Casanova que, repudiendo las mas elementales normas humanas, levantó por enésima vez la mano para golpear a la autora de sus días.

El «Universal Gráfico», haciéndose eco del sentir popular, donde la noticia de policía publicada en todos los diarios, ha causado la general indignación, pide a la H. Comisión de Box la descalificación definitiva de Casanova.

México no necesita tener aquí ni menos fuera, representativos de la calaña del ex nevero, y si dentro del país es una vergüenza, fuera es un oprobio que llenaría de desprestigio a la Patria.

Esta noche la H. Comisión de Box tiene su sesión reglamentaria, y a ella instamos para que se atienda al clamor popular que pugna por el desconocimiento de Casanova.

La opinión pública está pendiente ya de si la petición que hacemos desde estas columnas será atendida o no. Existe ya un precedente cuando Marcial Zavala, otro boxeador, fué descalificado por la Comisión de Boxeo, por el hecho de haber levantado la mano para su padre.

Casanova no es la primera vez que golpea a su madre, y si antes esto no había trascendido al público, fué por el amor de esa señora para su hijo, pero ahora ha sido ella misma la que cansada de soportar ese trato, le acusó ante la Delegación de Policía y por ello Casanova se encuentra detenido en la Penitenciaria.

La H. Comisión de Box debe definir su actitud esta noche y, para que la opinión pública quede satisfecha, deberá hacer pública declaración en la prensa nacional, a la mayor brevedad posible —mañana mismo— del acuerdo que se tome sobre este asunto que denunciamos también públicamente.

Ojalá y mañana, en estas mismas columnas, se pueda publicar el veredicto de la H. Comisión de Box, veredicto que deje satisfecha a la opinión pública que repudia de su seno a un individuo tan carente de los más elementales sentimientos humanitarios».

ENTRE CAZADORES

—No es skeet, sino pichón.
—Un almuerzo para todos.
—Un «cinch» el team de Cruz.

Dos aclaraciones tenemos que hacer, ambas muy interesantes para los amantes del tiro. La primera, es que el almuerzo que se ofrecerá el próximo sábado en el club de Cazadores del Cerro, es libre, es decir, que podrán participar de él, todos los socios y sus respectivas costillas, lo cual conviene dejar convenientemente aclarado ya que no sucedió así en el del pasado sábado, motivo por el cual dejaron de verse por el Club algunos matrimonios. Lo único que se exige es que los interesados en almorzar, deberán avisar a Teresa, antes del sábado a las nueve de la mañana por el teléfono del Club, detalles que no deben echar al olvido los señores gastrónomos.

La otra aclaración seguramente que le agradará muy mucho a los componentes del team que capitanea el capitán Pablo Cruz. Y es la de que la competencia entre «Trios» y «Troyanos» que nosotros suponíamos que era de skeet, será en el tiro de pichón.

De manera que el triunfo será ahora muy difícil. Porque aunque el team de Porto cuenta con Thorward Sánchez y Panchito Méndez Capote, como «torones», no es menos cierto que en el cuadro que capitanea el hombre que tiene el record de las codornices tiene en su team a don Joaquín Rodríguez, Vicente Bayón, Charles Hernández y «Fico» Mejer, todos los cuales están muy efectivos.

Juzgando a los hombres que participarán en esta justa, y de acuerdo con los que hemos visto hacer en anteriores demostraciones, el team del Capitán Pablo Cruz, parece que ha de ser el vencedor. Una suposición de lo que los tiradores pueden hacer, nos permiten decirlo así. Suponiendo que la competencia sea a diez pichones, puede que se registren estos scores.

TIRIOS

Dr. Porto	10
T. Sánchez	10
M. Capote	10
J. Ovies	8
F. García	8
T. Porto	6
M. Porto	6
Capitán Tabares	6
Totales	64

TROYANOS

Capitán Cruz	10
V. Bayón	10
F. Martínez	8
E. Caamaño	8
Dr. Hernández	10
J. Rodríguez	8
Dr. Ojeda	6
F. Mejer	6
Totales	66

Luego el team que parecía derrotado en skeet, parece un cinch en el tiro de pichón. ¿Nos equivocaremos?

BLANCO HERRERA CONSIGUE FLAMENCOS PARA EL PARQUE ZOOLOGICO DE SAN LUIS

SAN LUIS, marzo 12. (AP).—Gracias a que los Cardenales de San Luis jugaron en la Habana, el Parque Zoológico de San Luis contará desde este año con 36 flamencos rosados de Cuba.

Don Julio Blanco Herrera, que auspició el viaje de los Cardenales a la capital de Cuba, ayudó a Mr. George Vierheller, director del parque zoológico de San Luis, y amigo de Breadon, que fué a Cuba en la excursión a conseguir los animales.

En los últimos cinco años el Gobierno de Cuba era contrario al embarque de esos pájaros.

PUEDE DECIDIRSE ESTA NOCHE EL CAMPEONATO DE BASKET DE INTER-CLUBS

Hoy viernes 13, en el floor de la Sociedad Jóvenes del Vals, tendrá efecto el juego mas importante del Campeonato, Progreso de Guanabacoa vs. Vedado Social. Si gana el primero, será Campeón invicto y si pierde, habrá empate con el Baranda, y entonces de ganarle el Vedado Social al Atenas en el último juego que le queda, se igualará a éste en el primer lugar, debiendo jugarse como consecuencia una serie eliminatoria entre los tres clubs.

Concurrirán tres ómnibus con fanáticos de Guanabacoa y una orquesta musical, y los Vedadenses están reclutando a las damas y jóvenes de su sector.

El segundo juego será: Deportivo La Fé vs. Jóvenes Amigos.

—Tenemos que felicitar a los clubs Jóvenes Amigos y Jóvenes del Vals, porque a pesar de haber perdido con los demás, han conservado su entusiasmo hasta el final como demostración de interés por el deporte.

SIGUE LUCHANDO EL COMITE PRO STADIUM DEPORTIVO MUNICIPAL

El comité pro-stadium y campos de deportes, ha reanudado nuevamente sus actividades, ayer hubo de reunirse su ejecutivo, acordándose intensificar las gestiones que desde hace tiempo viene realizando. Varios clubs que hasta ahora haban estado al margen de este movimiento, convencidos de la gran utilidad de las obras y servicios que solicita este comité del Municipio, han ofrecido prestar su mas decidido apoyo a la gestión; gestión cuyo éxito está asegurado, toda vez que el Alcalde electo haciéndose eco del clamor popular, incluyó en su programa «la atención a la cultura física de las clases no pudientes, construcción de campos de deportes y comenzar la fabricación del Stadium Municipal, iniciativas que hasta ahora no había tendo alcalde alguno, y la que esperamos todos los habaneros ha de cumplir.

Magnífico programa para la función de esta noche en el viejo Frontón Jai-Alai

Las combinaciones que se han formado parecen buenas para dar un patinazo de sensación al público. Algo de interés sobre el programa de anoche. Los resultados

Una numerosa concurrencia presenció la función de anoche en el Jai Alai.

El primer partido fué fenomenal. Lo jugaron Ochoa menor y Goyo y Faura y Adolfo. Estos últimos comenzaron muy bien, llevando hasta cinco tantos de veintaja, pero de repente igualan a 19 y 20 y después a 24. Entonces se van arriba por primera vez Ochoa y Goyo, pero por buenas entradas de Adolfo empatan a 28 y a 29, que es la trágica.

Tras el receso de costumbre vuelven a la lucha, perdiendo Goyo, el tanto decisivo al enviar la pelota al colchonete.

..Los cuatro tuvieron momentos muy buenos, pero Adolfo fué el mejor.

Goyo se calzó la primera quiniela.

En el estelar Ignacio y Vallejo jugaron una enormidad de campana a campana todo el trayecto para derrotar a Guirnica y Maguregui, con alguna facilidad.

En la primera decena hubo sus igualadas, la última fué a diez y desde este punto se alejaron Ignacio y Vallejo para llevarse la victoria.

Ignacio continúa jugando un horror lleva cinco partidos actuando con una consistencia y fortaleza extraordinaria.

Ayer Vallejo lo secundó de manera acabada.

La segunda quiniela fué de Eguibar.

Para esta noche se ha combinado un programa de interesantes partidos que serán del agrado del público,

RESULTADO OFICIAL DE LA FUNCION CELEBRADA ANOCHE

PRIMER PARTIDO

	Tantos
Ochoa menor y Goyo, blancos	29
Faura y Adolfo, blancos	30

Ganadores: AZULES.

PRIMERA QUINIELA

	Tantos	Pagos
1—Adolfo	3	$ 6.80
2—Goyo	6	3.86
3—Morales	3	4.94
4—Deva	1	6.40
5—Garramiola	4	4.53
6—Millán	1	9.89

Ganador: GOYO. Pagó a:

2.86

SEGUNDO PARTIDO

	Tantos
Guernica y Maguregui, blancos	18
Ignacio y Vallejo, azules	30

Ganadores: AZULES.

SEGUNDA QUINIELA

	Tantos	Pagos
1—Guernica	1	$ 3.50
2—Eguibar	6	7.22
3—Vallejo	4	3.04
4—Ignacio	3	6.42
5—Ondarres	1	5.02
6—Maguregui	1	14.45

Ganador: EGUIBAR. Pagó a:

7.22

PROGRAMA OFICIAL PARA LA FUNCION QUE SE CELEBRARA ESTA NOCHE (A LAS 8½)

PRIMER PARTIDO, A 30 TANTOS: Millán y Deva, blancos, contra Morales y Adolfo, azules. A sacar los primeros del cuadro 9 y medio y los segundos del cuadro 10, con ocho pelotas finas

PRIMERA QUINIELA, A 6 TANTOS: Garramiola, Iturrino, Millán, Morales, Adolfo y Deva.

SEGUNDO PARTIDO, A 30 TANTOS: Eguibar y Malluquiza, blancos, contra Creus y Ondarres, azules. A sacar, ambos, del cuadro 10, con ocho pelotas finas.

SEGUNDA QUINIELA, A 6 TANTOS: Maluquiza, Ondarres, Creus, Elizondo, Eguibar y La Paz.

PRONTO...
PRONTO...
¡ALGO SENSACIONAL!
¿..................?

ANUNCIAN LOS CHOQUES JUNIORS DE LA LIGA SOCIAL DEL DOMINGO

El próximo domingo 15, y en los terrenos del «Ferroviario», continuará el interesante Campeonato Junior de Base Ball, de 1936, de la «Liga Social de Amateurs de Cuba». Esta competencia sufrió una demora, al suspenderse el programa del pasado domingo 8, por acuerdo de los Delegados, con motivo del juego de los Cardenales del «San Luís».

Por lo tanto, queda aclarado, por este medio, y de ello deben tomar nota los Delegados y atletas, que al correrse el schedule —como se hizo —los juegos del domingo quince (15) son el «Ferroviario» y el programa es el siguiente:

1 «Yale Tennis Club» y «Havana Electric Club».

2 «Academia Morales» y «Club Deportivo de Hacienda».

Empató el five del San Carlos la serie Social

El match se desarrolló bajo una verdadera lluvia de goals, logrando los dos teams muchos

Envueltos los dos equipos en una verdadera lucha de canastas, al extremo de que al terminarse el partido uno había registrado 26 field goals y el otro 25, el quinteto del Club San Carlos logró superar anoche al team del Liceo de Güines, con score de 66 por 61, para empatar la serie del campeonato senior de basket de la Liga Social.

En este partido el guarding estuvo totalmente ausente, razón por la cual los ganadores tuvieron una noche monumental. El Baturro Gutiérrez encabezó el ataque carlista con 10 field goals, y Luis González le siguió con ocho.

Otros anotadores consistentes en el partido resultaron J. Hernández, Panchitín Ortega y Armando Díaz.

El match, aparte de presentar la lluvia de goals, se desarrolló bajo constantes fouls, dando un total de 37 penalidades en la noche.

Pese a esto, empero, el game presentó alguna sensación.

El score fué:

SAN CARLOS

	Fic.	Fog.	Fc
A. Gutiérrez f-c	10	4	3
L. González	8	4	3(T.)
S. del Castillo c	2	0	2
J. Nickse g	1	1	4
A. Valdés g	0	2	4
A. Rubio	5	3	3
F. Gutiérrez	0	0	0
Adolfo Valdés, g.	0	0	0
Totales	26	14	20(T.)

GUINES

	Fic.	Fog.	Fc
J. Hernández f	6	6	2
F. Ortega, f	7	0	1
A. Díaz, c	8	2	1
J. Hernández, g.	0	2	4
G. Rubí g	0	0	4
O. Carabeo, g	2	1	3
E. Alemán, f	2	0	0
A. González, f	0	0	1(T.)
E. Villa, g	0	0	1
Totales	25	11	17(T.)

Resultado.

	1 half	2 half	Total
San Carlos	21	45	66
Güines	26	35	61

Referee: Muñiz, Anodador, Pichardo, Cronometrista: Ruiz.

Jugado en el floor del C. San Carlos.

HABRA ENTREGA DE MEDALLAS ESTA NOCHE EN EL CLUB «ADC»

Esta noche en su casa social de la calle de Colón número 35, se efectuará la entrega de las medallas, a los vencedores del campeonato inter-socios de hand ball. Los vencedores en singles fueron los señores Laureano Domínguez y Eduardo Graupera; y en dobles los señores Cesáreo Alfonso (Tamalito) y Capy Cepeda. La Comisión de Fiestas para dar mas lucimiento a la entrega de estas medallas celebrará después un recibo bailable que durará hasta altas horas de la noche. Amenizará el baile la orquesta de Solís-Alfaro. La entrega de las medallas será a las 9 p.m.

VENCIO KID TUNERO A UN RIVAL DE ITALIA

PARIS, marzo 12.—(AP).— Kid Tunero, de Cuba, superó esta noche al peso mediano de Italia. Clemente Moroni, en el encuentro a 10 rounds qu ambos sostuvieron aquí. La pelea fué bastante movida y Tunero probó ser el mas diestro de los dos.

NUEVO CLUB INGRESA EN LA ASS. ATLETICA

Un nuevo club ha ingresado en la Asociación Atlética Femenina, entidad que cultiva los deportes en determinada forma en nuestro circuito de aficionados. Se trata de la academia y colegio «Caballero», del Luyanó, que ha de cultivar el track y el basket.

DESDE EL BULL PEN

McCARTHY Y LOS N. YORK YANKEES

— Por GALI

¿Qué posibilidad tienen los New York Yankees en el próximo campeonato de la Liga Americana?... Si dejamos hablar a los expertos, la mayor parte le dirá que no tienen el menor chance de ganar, y puede que muchos aprueben el juicio. Pero si dejamos hablar a «Marse Joe» Mc Carthy, manager del team, es posible que oigamos cosas muy interesantes en relación con el chance de la novena.

Con tal, pues, de oir música agradable al oído, dejemos que el discutido «Marse Joe» nos diga unas cuantas boberías sobre el equipo que gobierna desde 1931, y que, pese a los millones del Coronel Jacob Ruppert, sólo ha podido llevar a «pennant-ville» en una ocasión (en 1932).

«Sé que los expertos nos consideran tan sólo capacitados para finalizar en tercer o en cuarto lugar, pero eso es bueno. Los expertos generalmente están equivocados. Y este año puede que estén mirando en otra dirección»—dice Joe.

Cuando le dijeron que los más conectados a la Liga Americana consideraban a los Yanks como un club de probabilidades ignoradas, ya que el equipo depende enteramente de «si» Gehrig hace esto, si Gómez hace lo otro, y «si» Di Maggio resulta como outfield, etc. etc. McCarthy dijo: «All right, puede que tengan razón, pero yo miro el asunto desde otro aspecto y sólo pienso en esto: El año pasado nuestro club finalizó en segundo lugar con nuestros mejores jugadores en una campaña pobre. Este año, todos estos hombres volverán a resurgir y entonces nos divertiremos a costa de los que no nos quieren tomar en consideracón».

GEHRIG. GOMEZ Y DICKEY

«Gehrig terminó bateando .329 el año pasado, pero ése no es average para él. Gómez apenas pudo ganar 12 encuentros, y Billy Dickey no llegó a los .280. ¿Cómo es posible imaginar que estos tres grandes jugadores van a tener otra mala campaña? Sobre todo, en año consecutivo? No, no hay lógica para suponer tal, y es por eso que espero que los Yanks hagan mejor papel este año».

«Con Gehrig, Dickey y Gómez en su trabajo normal, los Yankees serán contendientes, pese al esfuerzo de los Tigres y al alza de valores que han experimentado los Medias Blancas de Boston».

EL TRIO DE OUTFIELDERS

Otra cosa que entusiasma a McCarthy es el esfuerzo que ha agregado a su outfield. Marse Joe dice que los Yanks tienen ahora el mejor conjunto de outfielders de la Liga Americana, y cree que con Roy Johnson, Chapman y Di Maggio, o Di Maggio, Chapman y Selkirk la novena podrá navegar hacia puerto seguro.

«Johnson ha de ayudarnos mucho. Y si Joe Di Maggio resulta tan efectivo como nos aseguran en la Costa del Pacífico, entonces el team estará en disposición de presentar siempre un buen trío de outfieldres en el line up regular».

McCarthy habla bien de Selkirk, y dice que el joven player demostró el año pasado que vale mucho como jugador. En esto, nosotros estamos de acuerdo con Marse Joe. Nosotros vimos a Selkirk en acción en muchos juegos y siempre le vimos jugar brillantemente. Su punch es formidable, tiene un brazo poderoso y se defiende grandemente en el right field.

El haber cubierto la vacante de Babe Ruth, llevando el famoso «Número 3» del Bambino en la espalda, fué un handicap grande para él, sin embargo, sus demostraciones fueron siempre convincentes y terminó bateando más de trescientos.

EL MISMO INFIELD DE 1935

Según McCarthy, los Yanks tendrán este año el mismo infield del año pasado, con Gehrig en la inicial, Lazzeri en segunda, Red Rolfe en tercera y Frankie Crosetti en el short. Y puede que éste resulte un cuarteto efectivo.

Gehrig es, en mi opinión, la mejor primera base de la Liga. Y Rolfe parece en camino de convertirse en una de las sensaciones de la L. Americana por su formidable labor. El año pasado sólo fué superado por Frankie Higgin, de los A's, y su hitting fué siempre de más de .300.

Crosetti vuelve después de una lesión, y los partes de avance que se reciben de St. Petersburgh indican que el italianito ha de tener otra formidable season.

Cuando Crosetti está en forma, pocos torpederos de la Liga Americana pueden superarle. Y el muchacho batea!

El año pasado, mientras Frankie estuvo en acción, los Yanks marcaron el paso en la Liga Americana, y pasaron el 4 de Julio a toda velocidad, como si fuesen camino del pendón. Pero al lesionarse, el team se desinfló y pasó de lider a «runer-up». Ahora el joven player está dando pruebas de hallarse nuvamente en forma y es lógico pensar que, como resultado, el team vuelva a ascender. Al menos, esto espera McCarty.

EL PITCHING STAFF

Y ¿qué cuerpo de lanzadores tiene el New York para la temporada? Veamos:

Vernon Gómez, Charlie Ruffing y Johnny Broaca, que están considerados estrellas dentro de la Liga, serán los tres principales del staff. Después vendrá Monte Pearson, que, según McCarthy, cubrirá la vacante de Johnny Allen, que fué cambiado al Cleveland. Y por último, vienen Johnny Murphy, que cerró muy bien el año pasado, e Irving Bump Hadley, veterano de cien guerras, que espera encontrar un bonito come back en el New York.

Si estos hombres responden, y todos son buenos, los Yankees contarán con un brillante cuerpo de pitchers durante la temporada. Y si Gehrig, Dickey, Chapman y Crosetti registran una buena campaña, entonces el New York estará en la lucha todo el tiempo y no crean ustedes que resultará muy fácil alejarles del pennant.

McCarthy dice que el Detroit, con Simmons en el left field, «será el club a derrotar» y, aunque parezca mentira, teme más al Cleveland que a los Medias Rojas del Boston.

En el segundo partido de esta noche en el Habana-Madrid: Montes Menor vs. Constante

Serán secundados en su difícil tarea por Aníbal y Azpeitia, respectivamente. Los otros dos partidos prometen ser también muy reñidos. Las quinielas bien combinadas. Los pagos

Tres partidos en que las fuerzas están parejas, han sido combinados para el programa que se presentará esta noche en el Frontón Habana-Madrid, En todos los encuentros habrá lucha de principio a fin.

En el match estelar, por ejemplo, Montes menor y Aníbal se enfrentarán con Constante y Azpeitia y ello de por sí ya es bastante para vaticinar un duelo formidable. Este turno será de grata recordación para los espectadores. En él habrá toda clase de jugadas. Los fanáticos tendrán ocasión de emacionarse con gran frecuencia.

En el primer partido también es posible prever esa lucha intensa, si se estudian bien las condiciones de cada uno de los que saldrán a jugar en ese turno. Por los blancos, Torres y Cubota y por los almendaristas Salvador y Buendía.

No es posible pedir un match de mayor atracción como comienzo de fiesta.

Pero es que para última hora también ha conseguido la empresa de la Bombonera preparar un match interesante. Veremos a Pascau y Barrios batiéndose con Sarmiento y Bernal.

Una prueba evidente de que los tres partido lucen reñidos en el papel y que otro tanto deben resultar sobre el asfalto, es el detalle de que en todos sacarán ambas parejas desde el mismo cuadro.

RESULTADO DE LA FUNCION DE ANOCHE

PRIMER PARTIDO

	Tantos
Ortega y Barrios, blanco	25
Pedrito, y Buendía, azules	22

Ganador, Blancos.

PRIMERA QUINIELA

	Tantos	Pagso
1—Ortega	4	5.52
2—Barrios	1	1.90
3—Pedrito	3	2.21
4—Buendía	0	1.90
5—Guillermo	6	4.25
6—Aníbal	4	2.30

Ganador: Guillermo.

SEGUNDO PARTIDO

	Tantos
Epifanio, y Gayarre, blanco	30
Guillermo, Labat menor, azules	28

Ganador: blancos.

SEGUNDA QUINIELA

	Tantos,	Pagos
1—Epifanio	1	1.96
2—Gayarre	6	4.54
3—Labat menor	2	1.64
4—Montes menor	2	2.68
5—Sarmiento	0	3.28
6—Bernal	0	2.95

Ganador: Gayarre.

TERCER PARTIDO

	Tantos
Montes menor, Aníbal, blancos	26
Sarmiento, Bernal, azules	30

Ganador: azules.

HABANA MADRID

Programa oficial para la función que comenzará esta noche a las ocho y media:

PRIMER PARTIDO: A 25 tantos: Torres y Cubota, blancos, contra Salvador y Buendía, azules. A sacar ambos del cuadro catorce y medio.

PRIMERA QUINIELA: A seis tantos: Torres, Cubota, Salvador, Buendía Aníbal y Azpeitia.

SEGUNDO PARTIDO: A 30 tantos. Montes menor y Aníbal, blancos, contra Constante y Azpeitia, azules. A sacar ambos del cuadro 14 y medio.

SEGUNDA QUINIELA: A seis tantos: Montes menor, Constante, Pascau, Barrios, Sarmiento y Bernal.

TERCER PARTIDO: A 30 tantos: Pascau, y Barrios, blancos, contra Sarmiento y Bernal, azules. A sacar ambos del cuadro catorce y medio.

Hoy, el choque entre el Hispano y el Sepúlveda

Si gana hoy el equipo del Hispano, habrá asegurado el Compeonato Junior en la Habana

Esta noche se terminará en el floor del Club Atlético de Cuba la vuelta final del campeonato junior de Basket ball femenino de la Asociación Atlética Femenina.

Magníficos son los dos games anunciados en el primero de los cuales el Deportivo Tous y el Club San Carlos ofrecerán una gran demostración de Basket ball.

Tanto Isidro Ruíz, coach del Tous, como Luis González, coach del San Carlos, están sumamente optismistas en relación con el encuentro que sus equipos sostendrán y ambos esperan que el triunfo les sonría.

El segundo partido será el encuentro cumbre entre los teams del Deportivo Hispano y el del Colegio Sepúlveda.

El Hispano, que se encuentra invicto en el campeonato, sólo necesita ganar hoy para ser el representante de la zona de la Habana, que se enfrentara con el ganador de la zona del Interior, el Liceo de Placetas. Es por esto por lo que el Hispano tendrá que jugar todo lo que sabe para poder derrotar al Sepúlveda, que está ansioso de poder desquitarse de la derrota que recibió a manos del Hispano en un juego en que todo el público se pasó casi todo el tiempo de pie. Este game lo ganó el Hispano por pequeño margen.

Caso de ganar el Hispano, habrá capturado la representación de la zona de la Habana; caso contrario, habría que jugar una serie de tres games para saber quien será el representante de la zona capitalina.

Los probables line ups son:

SEPULVEDA

R. Jacquet f
A. Moenck, f
M. Sonforti, g
F. Viamonte, g
P. Puig g

HISPANO

J. Hermelo, f
J. Trueba, f
C. Calvo, c
M. Trueba, g
A. Sauvalle, g

Con esto dos games no habrá fanático que se quede en su casa pues el game Sepúlveda y Hispano se espera con ansia. El primer match comenzara a las nueve en punto, con Argüelles y Campuzano de Referees.

E.C.D. 2016

AUNQUE MILLER ES FAVORITO, SE CONFIA EN EL FILLO

LUCE UN "CINCH" EL OLIMPIA PARA EL PROXIMO MATCH CON EL IBERIA

SPORTS — DIARIO DE LA MARINA — SPORTS

PAGINA DIECISEIS — LA HABANA, VIERNES, 13 DE MARZO DE 1936 — AÑO CIV

Amateur Aces

—Los basketbolistas libres.
—Un «strike» a dos Circuitos.
—Lanzador por players amateurs.

(Por DAN)

ESOS MUCHACHOS DE LA ORGANIZACION DEPORTIVA amateurs de Cuba están despertando ahora la atención de los entendidos en deportes....Sabemos ya que varios coaches están interesados en su campeonato, pensando en la posibilidad de formar un gran team entre los mejores atletas... La opinión de Manolo Díaz y Oscar Fornaguera, que les sirven de referees en los games, es que estos atletas, muy ligeros y con enorme aire, debieran buscarse instructores que conozcan bien el juego, a fin de que puedan aprenderlo bien, apoyándose en las bases fundamentales del mismo... Si los muchachos hacen esto ensayan bien el sport, cuando llegue el momento de elegir al team Olímpico cubano que irá a Panamá, habrá que contar con ellos... El five del VTC, que marchó a Miami para una serie de choques de exhibición, estará de vuelta en la ciudad el martes 17.... Doctor Machado, que dirige al team en ausencia de Cancsa, espera retornar con un bonito record de victorias... Ricardo Morales, campeón de tennis de Cuba, está otra vez en el sport... A Ricardo le encanta el base ball, y tiene vivo deseo de desempeñar este año el jardín izquierdo de la novena del Vedado, pero, Cuba tendrá que jugar con Australia en tennis (dentro de la Copa Davis) y sus servicios son requeridos por la Federación q. dirige Faltasar por la Federación que dirige Faltasar Alvarez.

HABLANDO DE TENNIS, quizás a ustedes les interese saber que la Unión Atlética de Amateurs dictó fallo sobre el caso de los tennistas Nodarse, Randin y Etcheverry, declarándolos libres de toda culpabilidad por el asunto de México... Fernando Espino es el nuevo coach de natación del Columbus Yach Club pero, no cobra un sólo centavo por sus servicios.... Se calcula que cerca de 47,000 personas presenciaron los cuatro juegos de la serie celebrada por los Cardenales de San Louis con los clubs Habana y Almendares, y, rara coincidencia, en esa enorme multitud no hubo nunca un miembro de la Unión Atlética de Amateurs o de la Liga Social que pudiese ver como varios peloteros aficionados practicaron largo rato con los profesionales, sometidos a una fuerte prueba delante de Mr. Joe Cambria, presidente del club Albany, de la Liga Internacional.... Algunos de estos muchachos, q. trataron de dar de este modo el salto al profesionalismo, sin clasificar, figurarán probablemente en los próximos campeonatos de base ball amateurs... ¡Gracioso, eh?

PARECE COSA SEGURA que el Hershey y la Acción Republicana se vean frente a frente en una serie primaveral que constará de tres games.... Ayer nos han hablado de este asunto, comunicándonos que los encuentros se ofrecerán al mismo tiempo que los de la serie interligas que han de celebrar los teams que ganen los campeonatos juniors de la UAAA y la Social... En caso de que Quilla Valdés no pueda iniciar este año la temporada como shortstop regular del Hershey, su puesto será ocupado por Millito García, que sabe desempeñarlo a satisfacción... A medida que se acerca la temporada de base ball, el club Fortuna parece contar con la mejor probabilidad para hacerse de los servicios de Juan (Espinacas) Emilo Felipe Ballesté y el pitcher Agapito Mayor, del Dep. de Cárdenas... Ballesté, incidentalmente, no se oculta para afirmar que Bartolo Portuondo le enseñó todo el base ball que él sabe... Felipe es simpático en su modo de expresarse y cuenta interesantes historias de su vida amateurs.... Algún día hemos de reproducir algunas cuantas.

¿IBA ESTE AÑO el Deportivo de Cárdenas al campeonato de base ball de la Unión Atlética de Amateurs?.... No sabemos... Los Cardenenses están muy disgustados con la UAA por el fallo del basket ball y pudiera ser que se abstuviesen de concurrir a la season de pelota... El Deportivo, dicho sea de paso, no hará lo más mínimo para anular el fallo del basket ball... «Esperaremos a que eso se disuelva por si solo!» — nos dijo Otero el otro día... Alguien nos ha preguntado: ¿Quiénes fueron a su juicio los players más destacados del último campeonato seniors? Y la respuesta es: Cardoso, por el Atlético; Gallarreta y Mosquito por el Fortuna; Cancio Bello, por el VTC; Manteca Cordal, por el Hispano; y Cortales por el Cubaneleco.... Según los altos oficiales del Atlético, en el campeonato junior femenino de basket ball no se «cuelan» tantos fanáticos como dice Pappy Odoardo... Pero, «Old Pop» insiste en lo contrario.... Si el Sepúlveda le gana esta noche al Hispano en basket, es posible que ambos teams decidan la championabilidad de la Habana en una serie de tres-dos... El Sepúlveda, empero, ha ido decayendo mucho de juego y puede que esta noche encuentre muchas dificultades para ganar... El haber comenzado a jugar basket desde octubre parece haber agotado a las bellas atletas de doña Adelina... La Asociación Nacional de aficiones de basket ha ratificado a este comentarista como miembro del Comité de examen, pero, a nosotros nos gustaría más ver a Lipi Bericiartu en esa posición... Lipi es lo que los americanos llaman un «fighter» (luchador) y probablemente se ocuparía de ese puesto con más ahinco que nosotros... ¿No se puede hacer el cambio?... El five del club Hershey jugará el domingo con la YMCA en el floor de los Cristianos, y es posible que esto anime un poco el espíritu deportivo de los antiguos «escopeteros del Guay»... Hoy se celebrará un gran baile de disfraz en el club Cubaneleco... Mañana le tocará al Teléfonos, y el domingo por la tarde le corresponderá al Fortuna... Agradecemos las invitaciones que nos han enviado... Nuestro All-Stars del campeonato senior de basket es: Cardoso y Mosquito Ordeñana, forwards: Cancio Bello, center, y Pato Gallarreta y Raúl Giraud, guards.... (Se suplica no envíen «flores!»)... Se están haciendo esfuerzos para conseguir un viaje del team del Atlético de Cuba a Miami, para jugar con el equipo de la Universidad de Miami... Y mientras tanto, Don Abelardo Teus habla de presentar un conjunto americano aquí, para jugar contra el Hispano, el Fortuna, el Vedado y el CAC.

Dep. Baranda se acerca al team líder, Progreso

Si el Vedado Social le gana esta noche al Progreso habrá un empate en el primer lugar

Un triunfo del five del Deportivo Baranda sobre el club Atenas, en la noche del miércoles, ha puesto altamente interesante el campeonato de basket ball inter-clubs que han venido celebrando con éxito grande los clubs independientes.

Como resultado a este triunfo, que cristalizó con score de 34 por 26, el Baranda se ha puesto en condiciones de empatar en el primer lugar, si el team líder, el Progreso, resulta vencido en el encuentro que tiene señalado para esta noche con el Vedado Social, y esto dará lugar a un interesantísimo duelo en el floor de los Jóvenes del Vals.

A continuación pueden verse los scores de los games celebrados el pasado miércoles, donde se podrá apreciar el bonito trabajo realizado por los dos conjuntos ganadores, que fueron el Baranda y los Jóvenes Amigos. Los scores fueron de 34 por 26 y 20 por 18.

En el game de Jóvenes Amigos y Jóvenes del Vals, los primeros triunfaron gracias al magnífico trabajo que realizaron en el primer half, cuando anotaron puntos suficientes para marcar después la diferencia al final.

Los scores fueron:

ATNAS

	Fig.	Fog.	FC.
A. Baluja, F	2	2	2
J. Mesa, F	1	3	1
R. Valdés Rojas, C	2	0	4
M. Muñiz, G	4	2	0
L. Matos, G	0	1	4
E. Ricard, G	0	0	1
Am. Baluja, G	0	0	1
O. Mesa, C	0	0	0
Totales	9	8	12

A Baranda

	Fig.	Fog.	FC.
L. Bernaldo, F	0	0	2
C. Soler, F	5	0	2
M. Font, C	3	0	3
L. López, G	0	0	3
A. González, G	3	1	3
E. Peñalver, F	2	3	3
R. Sardiñas, G	2	0	1
Totales	15	4	17

RESULTADO:

Atenas primer half: 16; segundo half, 10. Total 26.

Baranda primer half: 17; segundo half, 17. Total: 34.

Umpire: O. Fornaguera; Anotador: G. Díaz; Cronometrista: J. Valdés Orta. Jugado en el floor de J. del Vals. Fecha: 11 de Marzo de 1936.

J. AMIGOS.

	Fig.	Fog.	FC.
J. Montaña, F	0	0	3
R. Menéndez, F	3	3	3
P. Arreu, C	1	0	2
G. de la Nuez, G	2	3	3
S. Barreto, G	0	0	0
A. Hernández	0	0	2
P. Cartaya,	0	0	0
P. Díaz	1	0	3
A. Fernández,	0	0	0
Totales	7	6	16

J. DEL VALLS

	Fig.	Fog.	FC.
A. Castro, F	1	0	4
M. Domínguez, F	1	1	2
R. Martínez, C	1	4	3
R. Guzmán, G	1	3	0
E. Zequeira, G	0	0	4
J. E. Fiallo,	0	0	0
G. Cabrera,	0	0	0
Totales	4	10	13

RESULTADO:

J. Amigos, primer half: 12; segundo half, 8. Total: 20.

J. del Vals, primer half: 9; segundo half, 9. Total: 18.

Referee: O. Fornaguera; Umpire: M. Díaz; Anotador: G. Díaz; Cronometrista: J. Valdés Orta; Jugado en el floor de J. del Vals. Fecha: Marzo 11 de 1936.

MCAVOY DISCUTIRA HOY EL TITULO DE LOS LIGHT HEAVIES CON HENRY LEWIS

NEW YORK, marzo 11. (AP).—Jack McAvoy, el inglés de poderoso punch y posiblemente el mejor prospecto que ha visto la clase heavyweight desde la época de Bob Fitzsimmons, subirá nuevamente al ring del Madison Square Garden mañana por la noche, para enfrentarse con John Henry Lewis, el negro de Arizona, en una pelea a 15 rounds por el título light heavy weight.

McAvoy es favorito de muchos críticos para ganar, quizás si por knock out, con logros 9 a 10.

Mc Avoy, aunque no es mas que un middle weight desarrollado, no parece inquietarse por el hecho de que el campeón le lleve seis libras de ventaja, así como cierta diferencia en el alcance y en la altura.

Gane o pierda con Lewis, McAvoy retornará enseguida a Inglaterra para enfrentarse con Jack Peterson, por el campeonato heavy weight de Inglaterra. Mc Avoy tiene ya dos títulos y quiere ganar el completo para igualar el record de Fitzsimmons.

Caso de que el muchacho derrote a Lewis y a Peterson, el Garden le concederá una buena oportunidad para aspirar a la corona de Braddock.

Compañía Trasatlántica Española

Servicio de Vapores Correos Todo El Año.

El rápido vapor correo

"CRISTOBAL COLON"

saldrá el día 20 DE MARZO, para,
VIGO, CORUÑA, GIJON, SANTANDER Y BILBAO—vía N. Y.—

El rápido vapor correo

"MANUEL ARNUS"

saldrá el día 19 DE MARZO, para,
CADIZ Y BARCELONA, vía New York.

Salidas para VERACRUZ.

Vapor "Manuel ARNUS" ..... Marzo 12.
Vapor "CRISTOBAL COLON" ..... Marzo 12.

GARCIA& DIAZ Ltda. Agtes. Grales. Telfs. M-6911 y M-6912.
Palacio de la Lonja, Apartado 1680. Amgardiaz, Habana.

JULIAN ECHEVERRIA TENDRA QUE SACARLE PROVECHO A LOS CONTRA-GOLPES DE DERECHA Y A SU VELOCIDAD EN LOS CLINCHES PARA PODER GANARLE LA DECISION AL CAMPEON

Según nos afirma «Fillo» en una entrevista para el DIARIO DE LA MARNA, le gusta pelear contra los hombres de categoría, ya que el triunfo le significa muchísimo. Julianillo está dispuesto a «echar el resto» ese día

ECHEVERRIA HA TENIDO 3 PELEAS CONTRA ZURDOS Y GANO LAS 3, PUES TIENE UN CRUCE DE DERECHA MUY RAPIDO Y QUE HACE GRAN DAÑO

«FILLO» ECHEVERRIA ha peleado tres veces en su vida contra «zurdos». En dos de esas ocasiones tuvo por adversario a Santanita, aquel formidable muchacho de Cienfuegos de quien Luis Felipe Gutiérrez esperaba hacer un campeón. La primera vez, «Fillo» ganó por knock-out técnico en siete rounds después de haber sido derribado en el primero; la segunda, ganó fácilmente en «Miramar Garden», por decisión de los jueces. Y después pasaron cuatro años sin que volviera a enfrentarse con un peleador «zurdo», en su guardia natural. Ha sido, pues, Kid Johns, el formidable negro senegalés, hombre de un punch extraordinario, el último a quien «Fillo» ha tenido que hacerle frente. La pelea se efectuó en Madrid, y el chaval de Manolo Braña no tuvo dificultad alguna en llevarse el veredicto, después de haber hecho una demostración magnífica.

FREDDIE MILLER

LAS TRES ULTIMAS PELEAS DE LOS RIVALES DE MAÑANA

FREDDIE MILLER. El campeón del mundo ha tenido tres peleas en los últimos dos meses. Los resultados y sus adversarios han sido los siguientes:

BOBBY GRAY, en Cincinnati, Ohio, ganó por K.O. en un round.

JOHNNY PENA, en Washington, 15 rounds, retuvo el título ganando por decisión.

PETEY SARRON. —Miami, Fla ganó por decisión en 15 rounds reteniendo el título.

FILLO ECHEVARRIA. El chavalillo ha tenido tres peleas en tres meses. En cada una ha ido luciendo mejor.

Joey Dodge. Los Angeles (Olimpic Auditorium) ganó por decisión después de haber derribado a su adversario en el quinto round.

Babe Face Mathewson, Hollywood (American Legión). Ganó por decisión.

Conrado Conde. Havana (Arena Cristal), Ganó por decisión, aunque recibió un knock down en el último round.

¿Sabe Echeverría pelear contra los zurdos? Si hemos de atenernos a los records y a lo que le hemos visto hacer en los entrenamientos, debemos suponer que sí. Julián tiene una mano derecha muy rápida, muy efectiva. Contra los hombres de guardia derecha no la usa, ya que entonces saca provecho de su prodigiosa izquierda. Pero, frente a un «zurdo» no queda otra necesidad que usar el «right stright punch». La pelea del sábado contra Freddie Miller es importante y doblemente más peligrosa. Miller boxea mucho y no admite comparación ni con Santanita ni con Kid Johns. Pero, y esto tampoco puede negarse, el «Fillo» de hoy no es el que peleó en la Habana ni en Madrid. Entonces estaba en plena formación, más débil, menos experimentado, sin ese dominio del ring y de la técnica que en la actualidad posee. Pero, demos al lector una impresión real y exacta de lo que Juliancillo piensa sobre el combate con Freddie Miller.

«FILLO», ESTA OPTIMISTA

—Yo no afirmo que voy a ganar—nos dice con su modestia habitual—, Freddie Miller es un campeón del mundo. Y un campeón del mundo se supone que es el mejor de todos. Freddie ha ido a Europa y lo ha demostrado, como lo demostró en Estados Unidos. Me luce muy fuerte, tiene una izquierda demoladora, sabe de boxeo y varía mucho su golpe. Arizmendi, como el Conguito, dependían solamente de un golpe: el hook, con mayor o menor velocidad. Con Miller no es así. Si tiene al contrario agachado, utiliza su upper cut. Si se levanta, entonces mete el hook. Parece pegar más que Conguito y más que Arizmendi. Ahora bien, me luce más lento que el mejicano y, sobre todo, más wild.

—¿Sabes pelearle a los «zurdos»?, preguntamos.

—Yo creo que sí. Me gusta. Y me gusta pelear con «zurdos» porque la pelea es más fácil. Hay más chance de perder por knock-out; pero también hay más oportunidad de ganar por igual medio. El «zurdo» tiene cierta tendencia a ser «wild». Si tiene enfrente un hombre que se atolondra, hace y deshace a su antojo. Pero, en cambio, cuando el contrario conoce sus puntos débiles y utiliza como debe, una derecha recta y le sabe ganar velocidad en los cambios de golpes, la cosa es distinta. Yo creo que si Miller no me noquea pronto, voy a tener un gran chance de ganarle.

—¿Cómo le pelearás al campeón del mundo?, inquirimos.

—Tengo que hacer una táctica distinta a las que hasta ahora emplée. Manolo, que ha visto pelear tres veces a Miller, me venía preparando desde hace tiempo. Para los derechos yo tengo que utilizar mi mano izquierda. Debía en mi última pelea, aprovechar en todo lo posible el jab y el hook. Contra Miller lanzaré la artillería gruesa. Como es «zurdo», debo aprovechar mi derecha. A derechazos, pues, le haré el ataque hasta llegar a los «clinches». Precisamente aquí es donde creo que podré imponer mi táctica.

UN REFEREE CON VISTA

—Y ahora, quiere decir algo que juzgo importante. Freddie Miller es un boxeador muy sucio, sobre todo en los «clinches». Le gusta hacer lo que le viene en ganas. Y yo quiero advertir que no voy al ring a hacer el papel de una Magdalena. No lloro, no reclamo, para eso están mis seconds. Como siempre, boxearé limpio. Pero si Miller se pone inconveniente, yo le seguiré en el juego. El ring es para hombres dispuestos a todo. Cuando peleé con el Conguito, boxeé con limpieza hasta que él me dió un cabezazo y hasta que me cansé de recibir «rabitt punches». Si Miller me hace una, yo le haré otra. Y no tengo nada que alegar si pierdo. Voy a pelear contra el campeón sin andar preocupado de que sea el mejor del mundo... Lo mismo que cuando Arizmendi y quizás si con más confianza y más probabilidades que cuando Arizmendi. Es, precisamente, con hombres buenos con los que me gusta enfrentarme...

SI LLUEVE EL SABADO....

Si lloviera el sábado, ya está asegurado el local del Frontón Jai-Alai, (Concordia y Lucena) para dar allí la pelea el domingo por la tarde. Ya se tiene preparado el ring y la instalación general, con las mismas localidades de «ring-side» que en la Arena Cristal. Ha sido la primera vez en Cuba que se prevé la posibilidad de mal tiempo.

Si es el sábado —cosa que parece asegurada, según los partes oficiales sobre el tiempo— será en la Arena Cristal, comenzando el star-bout a las diez y media en punto. Después del star-bout, una pelea a 6 rounds y si hiciera falta, el preliminar que hubiese sido aplazado. De todos modos, a las diez y media «Fillo» y Miller estarán en el ring.

Si es el domingo, caso de que el mal tiempo obligara a ello, la pelea se efectuará en el Frontón Jai-Alai, de Concordia, poniéndose el star bout a las 3.30 en punto. El programa comenzaría a las 2 y media y las puertas del local se abrirían a las dos de la tarde.

Están previstas todas las contingencias.

EL PROGRAMA COMPLETO

Bout oficial a 10 rounds:

Freddie Miller (campeón feather weight del mundo) vs. Julián «Fillo» Echeverría.

Semi-final a 6 rounds (welters):

Babe Face Quintana vs. Mario Hernández.

Bout especial. 6 rounds (heavyweights):

Manolo García vs. Kid Carvajal.

Preliminar a 4 rounds (bantam weights):

Conguito II vs. Chino del Mercado.
Martín Morejón vs. Egar Wolfe.
Tito Olivas vs. Chino Avia.

Los precios, desde $5 hasta $1.40 las gradas, con un promedio de $2.50 las preferencias. Localidades, en la Casa Tarín, O'Reilly 83.

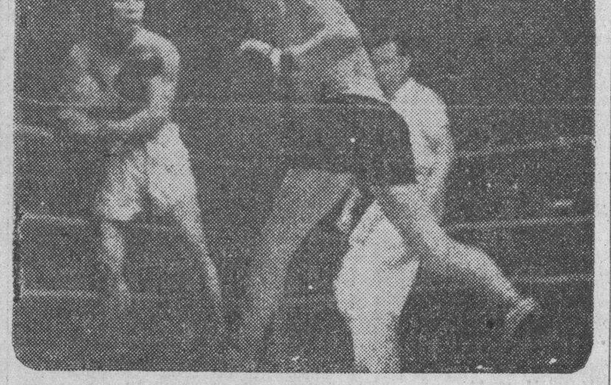

Cuando peleó con Kid Johns, el formidable senegalés «zurdo», Julián ganó fácilmente. Aquí le vemos haciendo fallar al africano mientras aprestá su contra-golpe de derecha. Igual táctica piensa seguir frente a Miller.

Ha sido un gran éxito el "entry" del squash Social

Cerca de 18 jugadores se han inscripto para tomar parte en la simpática justa

La inscripción para singles, en el Campeonato Libre de Squash Tennis a 3 paredes, Categoría abierta, de la «Liga Social», ha constituído un verdadero record. Esta competencia de singles comenzará el día dieciocho (18) en la linda cancha del «Club de Ferreteros», en la Calzada del Cerro. La inscripción para los dobles continuará abierta por unos días más en vista de que primero se han de celebrar los eventos de singles.

Hasta el momento, se han inscripto para la competencia de singles los siguientes squashistas:

Por el «Hispano»: Alberto Reguera y Federico Bernal; por el «Club Ferroviario»: Alberto Collado, Miguel de la Fé, Miguel García y Reinaldo Ramos; por el «Miramar Yacht Club»: Luis Duthil, J. A. Fernández de Castro y A. Callava; por el «Club de Ferreteros»: A. Lóriz, L. Gálbis, y C. Perdices; por los empleados de «La Tropical»: J. A. Pereda; por el «Cubaneleco»: René Salón y J. de la Rosa y por el «Casino Español»: Aurelio Muñoz. En total se han inscripto dieciseis (16) jugadores, representando a siete entidades habaneras.

Para general conocimiento de los atletas inscriptos, se hace saber, por este medio, que la Directiva del «Club Ferreteros», gentilmente ha facilitado la cancha, para que, como preparación, antes y durante el Campeonato, los jugadores puedan practicar los martes y jueves de cada semana, en horas de la noche, en el propio escenario de la competencia.

Se espera que el entry de los dobles culmine también en un franco éxito, ya que a las espadas que se han inscripto en singles, se sumarán ases de la cancha, como Mazorra, Blanco, Fico González, Martín, Diviñó y otros.

Gran fiesta se dará mañana en el V. T. C.

Se trata de las pruebas gimnásticas organizadas por los profesores Heider y Cuervo

Mañana, sábado día 14 a las 3 y 30 de la tarde, se celebrará en los terrenos del Vedado Tennis Club la exhibición anual gimnástica del Colegio Alemán, donde participarán todos los alumnos y alumnas del prestigioso Colegio privado del Vedado.

Los Profesores de Educación Física, Heider y Cuervo han trabajado con entusiasmo esta última semana para dejar pulida cualquier aspereza que existiera en la demostración de los muchachos, y ellos esperan que la exhibición de 1936 sea la mejor que se ha presenciado en Cuba.

La entrada a esta exhibición es por rigurosa invitación, y tenemos entendido que asistirán todos los familiares de los discípulos, habiendo sido invitado además, el Comandante Font, Director General de Educación Física, cronistas deportivos y sociales, así como autoridades educacionales.

El programa de la exhibición constará de catorce números, tomando parte en el mismo desde los «pipiolos» de kindergarten hasta los muchachos mayores. Incluye una parada, ejercicios calisténicos, en aparatos, tug-ow-war, carreras de obstáculos, de relevo, juegos atléticos, pirámides, baile Escocés por las jóvenes del colegio y un final donde participarán todos los alumnos del colegio.

Está de más decir la importancia que tiene esta exhibición para nuestros padres de familia, quienes ven en el Profesor Heider y su ayudante el ex-catedrático del Instituto de Santiago de Cuba, Profesor Cuervo, a dos de los mejores instructores de educación física que hoy tenemos en Cuba, y el público que asista a esta exhibición podrá apreciar el esfuerzo de estos dos consagrados a la educación física, de dotar a Cuba con un verdadero Programa Nacional, netamente cubano, pues está basado en la experiencia práctica de más de 20 años del Profesor Heider, y las necesidades, psicología, aptitudes e idiosincracias de nuestros conciudadanos.

Mañana daremos el programa completo de los eventos así como los nombres de los ejercicios, participantes y números donde participarán.

GANARON LOS DODGERS SU PRIMER ENCUENTRO DE EXHIBICION: 11 X 7

CLEARWATER, Florida, marzo 12. (AP).— Los Dodgers de Brooklyn jugaron hoy su primer encuentro de exhibición, derrotando a los Phillies con un score de 11 por 7.

George Earnshaw pitcheó los cinco primeros innings y solo permitió cuatro hits, pero los Phils le anotaron cinco carreras en el tercer inning por causa de errores. Un home run de Leo Norris tuvo también que ver en la anotación.

El line-score fué:

Fila	(N)	005	000	200—	7	10	3
Bklyn,	(N)	120	125	00x—11	12	3

Baterías: Passeu, Mulcay, Grabowski y Grace; Wilson, Earnshaw, Osborne, Phelps.

TOPICOS FUTBOLISTICOS

Por PETER

—Lo que dice un Olimpista.
—Argumenta, pero que muy bien.
—Augura la derrota del Iberia.

Nos decía ayer un «olimpista»: «Muy poco vienen ustedes hablando de nuestro match contra el Iberia; no parece sino que ustedes creen que el Iberia nos va a hacer papillas».

—Nada de eso. Es que usted no nos negará que la mayor atracción del gran programa del domingo en el Campo Cerveza Polar esta concentrada en el match del Centro Gallego-Hispano, porque en ese partido, los Alacraenes piensan quedarse en el primer lugar con una ventaja de dos puntos.

—No es que yo quiera quitarle importancia a ese partido. Ya sé que la tiene. Pero me parece que si interés tiene el choque de Tigres contra Alacranes, también lo tiene el de Leopardos contra Leones. Es más, es malo predecir, pero si no lo atribuye usted a mis sentimientos partidaristas, le diré que espero mejor performance de los míos. Pudiera ser que yo viera las cosas con apasionamiento, pero es lo cierto que supongo que no, por lo menos en esta ocasión.

—Yo no pongo en dudas lo que usted dice. Es más, a lo mejor está usted hablando con la Biblia en las manos. ¿Quién quita que el Olimpia derrote al Iberia y no el Hispano al Centro Gallego?.

En el futbol todo puede suceder, la pelota es redonda.

—Desde luego que sí. Pero es que mis apreciaciones están basadas en algo contundente, no en suposiciones. Por ejemplo, ustedes los cronistas, y sobre todo Vd, amigo Peter, se han cansado de decir en estos días que el Deportivo Centro Gallego para arriba y que el Hispano para abajo. Han hablado mucho de las posibilidades del triunfo de ls gallegos, y también de las esperanzas de que los Tigres logren su primera victoria del Campeonato, dejando a los gallegos con la miel en los labios. Pero vamos a cuenta. ¿Qué ha hecho el Hispano en sus anteriores encuentros? ¿Cuál fué el resultado del match de la primera vuelta entre Centro Gallego-Hispano?. Si usted lo recuerda, que creo que sí, convendrá conmigo en que esas esperanzas de la victoria de los muchachos del jersey negro y amarillo, que tan bien les suena ahora a los asturianos, están basadas exclusivamente en el gran optimismo que se advierte en las filas de los Tigres

En cambio yo podría decirle que el Olimpia, es una seria amenaza para los del Iberia, y por esta vez, no me negará usted que hablo con más autoridad que usted. Y digo esto, por la sencilla razón que el match de la primera vuelta del Olimpia contra el Iberia, nosotros se lo ganamos al Iberia con la mínima anotación. Y voy a decirle algo más que usted no ignora, pero que seguramente puede haber olvidado. En aquel entonces, el día nueve de febrero, para ser más exacto, nuestro team estaba en formación, estaba dando los primeros pasos para convertirse en un team de primera fuerza. El Iberia entonces estaba más efectivo, le había ganado al Hispano, 2x1, y había perdido con igual anotación contra el Centro Gallego. Ahora el Iberia, acusa un descenso, y por el contrario el Olimpia, que como usted y todos sus compañeros han repetido ha ganado un cuarenta por ciento en eficiencia. Luego queda demostrado con hechos que nadie podrá desmentir, que el Olimpia es casi probable que le vuelva a ganar al Iberia, pese a todos los cambios que Arenas haga en sus líneas.

—De acuerdo, amigo. Y prueba de que le doy la razón, le prometo que mañana (hablábamos anoche), voy a hacerme eco de sus manifestaciones. Y como somos amigos de cumplir lo que ofrecemos, nos parece que dejamos aquí expuesto, lo más fiel que nos ha sido posible, la opinión muy respetable, por sus argumentos, de un aficionado olimpista.

El Deportivo de la Coruña, según un servicio de la Prensa Asociada, que nos fué enviado anoche, ganó la copa España, al vencer al Unión Sporting con score de cinco goals por dos.

Felicitamos a los coruñeses y muy en particular a nuestro amigo y compañero Carlos González de Ancos, quien seguramente con este hermoso triunfo rememorará sus muchos éxitos cuando formaba parte de ese club

EXHIBITION BASSEBALL

En Tampa, Florida.

Detroit	(A)	323	103	200—	14	14	0
Cinci	(N)	001	003	000—	4	6	4

Phillips, Hare y Hayworth, Cochrane; Hollingsworth, Stine, Wistert y Campbell.

Luis Duthil ganó el campeonato de squash del M.Y.C.

En el momento crítico superó a Piloto, que le había ganado a Serrapiñana un gran game

Continúa celebrándose el Campeonato Interno de Squash Tennis en el Miramar Yacht Club, habiéndose jugado en el día de ayer dos juegos de importancia. El primero lo ganó Piloto, siendo esta vez la víctima el «viejo» Serrapiñana y el segundo, Duthil terminó con las esperanzas championables del inmenso Piloto.

En la tercera Categoría, «Patty» García acordándose de los Carnavales se disfrazó de ganador y le ganó al favorito Montero por la más mínima de las ventajas.

El juego de la primera categoría entre Piloto y Serrapiñana no fué lo reñido que se esperaba. Piloto se presentó en una forma estupenda, y todas las pelotas que tiraba eran «chulas». La puntuación llegó a colocarse 6x0 a favor de Piloto, quien en ningún momento perdió esta cómoda ventaja. Creyendo que podía repetir por la tarde, se enfrentó el ganador con Duthil, pero éste aprovechó el cansancio de Piloto para dejarlo en ocho tantos para quince conteo de squash

El domingo continuará el Campeonato Doble para matrimonios, celebrándose el primer juego a las 9 de la mañana. También mañana sábado se efectuarán los juegos señalados en el «schedule» del Campeonato.

VD. paga contribuciones para el sostenimiento de los cuerpos de bomberos y de policía; Vd. paga por seguros de incendio, de vida.... Vd. hace todo lo que sabe que brinda protección a su familia. El instinto de conservación, la primera ley de la vida, dispone con frecuencia la instalación de un teléfono. El servicio del teléfono, da una sensación de seguridad que no se obtiene de ningún otro modo; trae auxilios, cuando la rapidez puede significar una vida. Sin embargo, el costo de esta imprescindible protección, junto con las otras ventajas del teléfono, es solo de unos centavos al día. — Asegúrese siempre.... instale su teléfono AHORA!

NADA DA TANTO POR TAN POCO

CUBAN TELEPHONE COMPANY

Lea ¡ALERTA! al mediodía y el AVANCE por la tarde

M.E.C.D. 2016

HASTA EL 29 DE FEBRERO CUBA HABIA PRODUCIDO 1.198.629 TNLDAS DE AZUCAR CONTRA 2.226.565 EN EL 1935

El Instituto Cubano modificó la base 4 del decreto No. 522

Introdujo otras enmiendas que han de ser sometidas al Presidente para su aprobación

Durante toda la tarde y hasta las ocho y media de anoche estuvo reunido el Instituto Cubano de Estabilización del Azúcar, llegando a un acuerdo en lo referente a la modificación del Artículo Sexto del Decreto 522, en el sentido que anticipamos en nuestras informaciones del sábado y de anteayer.

La base cuarta del Artículo Tercero del mencionado Decreto, quedó modificada y su redacción es ahora como sigue:

Cuarta: Del aumento de zafra sobre 2.315,000 toneladas se separarán 12,000 toneladas para aumentar hasta un 15 por ciento las cuotas de aquellos ingenios que, no habiendo molido en la zafra de 1934 y 1935, o habiendo molido en ellas con una producción anual inferior a 40,000 sacos, muelan en la de 1936 o en la de 1937, siempre que la cuota obtenida por las bases anteriores no exceda de 50.000 sacos.

Las modificaciones acordadas por el Instituto serán entregadas al señor Secretario de Agricultura para que éste las someta a la consideración y aprobación del Honorable Presidente de la República.

Durante la sesión que nos ocupa, el Instituto recibió la visita de una representación de los colonos del central «Jagüeyal», que piden se les permita moler mayor cantidad de caña.

El Instituto recibirá mañana una petición en igual sentido que han de hacerle los colonos del central «Morón», y luego oirá el informe de los directores de la compañía propietaria de ambos centrales para adoptar una determinación.

Otra comisión de colonos del central «Manatí» visitará al señor Presidente de la República para pedirle aumento de su cuota.

MERCADO DE PIELES

Cierre ayer en New York, recibido por el hilo directo de Luis Mendoza y Compañía:

Marzo	11.67
Julio	11.97
Septiembre	12.31
Diciembre	12.62

GODOY-SAYÁN
SEGUROS Y FIANZAS
(INSURANCE AND BONDING)

TELÉFONOS: M-9866. M-9867.
AGUIAR 77.
HABANA, CUBA

El ORO y la PLATA

Cotizaciones efectuadas ayer, al cierre de la Bolsa de la Habana:

Plata contra billete americano	99¼	99½
Oro acuñado contra billete americano	165	—

NUEVA FABRICA DE HIELO, S. A.

Propietaria de la Fábrica de Cerveza y Hielo «La Tropical».

Secretaría

JUNTA GENERAL DE ACCIONISTAS.

PRIMERA PARTE DE LA SESION ANUAL ORDINARIA.

De orden del señor Presidente, cito por este medio a los señores accionistas de la Compañía para las DOS DE LA TARDE del día VEINTE Y DOS del actual mes de Marzo al Salón de Juntas, Calzada Cosme Blanco Herrera (antes Palatino número 8, Cerro), anexo a las Oficinas Generales de la Compañía, a fin de celebrar la «PRIMERA PARTE de la SESION ANUAL ORDINARIA de la JUNTA GENERAL, en que se dará cuenta con las actas de la última sesión ordinaria de la propia Junta General, la MEMORIA de la JUNTA DIRECTIVA fecha 31 Diciembre 1935, el BALANCE GENERAL de dicho año y el INVENTARIO DE BIENES, nombrándose la COMISION DE GLOSA, de acuerdo con los Estatutos de la Compañía.

Y según lo dispuesto en el artículo 7 del Reglamento se hace por este medio dicha citación.

Habana, 3 de Marzo de 1936.

El Secretario,
Manuel GIMENEZ LANIER.

MERCADO DE CAFE

Cierre ayer en New York recibido por el hilo directo de Luis Mendoza y Compañía:

Marzo	4.64
Mayo	4.89
Julio	5.00
Septiembre	5.08
Diciembre	5.14

MERCADO DE ALGODON

Cierre ayer en New York, recibido por el hilo directo de Luis Mendoza y Compañía:

Marzo	11.36
Mayo	10.96
Julio	10.65
Octubre	10.27
Diciembre	10.28
Enero	10.31

PRECIOS DE MIEL Y CERA

Los precios a como pagan a los productores los almacenistas de la Habana por la miel y la cera, son los siguientes:

Miel: En barriles viejos, 48 centavos el galón.

En barriles nuevos, 50 centavos el galón.

Cera Amarilla: A 20 centavos la libra.

Cera Oscura: A 14 centavos la libra.

MERCADO DE MANTECA

Cierre ayer en Chicago, recibido por el hilo directo de Luis Mendoza y Compañía:

Mayo	10.82
Julio	10.80
Granel	10.10

BOLSA DE LA HABANA

Cotizaciones efectuadas ayer en la Bolsa de la Habana

COTIZACION OFICIAL

Bonos y Obligaciones

	Comp.	Vend.
República de Cuba:		
Speyer, 1904	101	106
Deuda Int, 1905	93	98
Cuatro y medio, 1949	96½	102
Morgan, 1914	100	106
Morgan (5½) 1923	101¾	103
O Públicas (5½) 1945	47	49
Obligs Oro (5½) 1935	35	50
Recibos de Depósito de Obligaciones Oro	22	25¾
Azúcar (5½) 1940	97½	103
Rep Cuba, Morgan (Seriados) 5½% — 1927:		
H Vence 1 julio 1935	98	103
I Vence 1 julio 1936	97	104
J Vence 1 julio 1937	96	105
Ayunt Hab 1a Hipt	98	110
Ayunt Hab 2a Hipt	100½	110
Centro Asturiano	39	—
B Territorial, Serie B	40	47
Cervecera	45	55
Cervecera Oblig no hipt	8	12
Gas	105	—
Hav Elec (Consol)	36¾	39
Hav Electric, Debentures Obligs no hipt	6	7
Edificio La Metropolitana, S A	11	—
Mercados de Abasto y Consumo 1a Hipt	45	56
Nueva Fábrica de Hielo	98	—
Papelera Serie B	94	—
Teléfono	89	—

Bonos y Obligaciones

	Comp.	Vend.
Inter Tel Convert, 4 y medio por ciento	94	—
Inter Tel, 5 por ciento, 1955	76	—
Cuba Tel Co, 7 y medio por ciento	95	—
Cuba R R, 5 por ciento, 1952	55	—
Cuba R R, 7 y medio por 1936	60	—
Norte de Cuba, 5 y medio por ciento, 1942	59	—
Manatí Sugar, 5 y medio, 1942	—	—
Vertientes Sugar, 7 por ciento, 1942	15	—
Eastern Sugar, 7 y medio por ciento, 1937	—	—
Central Cunagua, 6 por ciento, 1957	98	108
C Gallego, 6 por ciento, 1975	30	—
Ved Tennis, 3 por 100, 1949	6	—
Pro Arte Musical, 7 por ciento	40	80
Casino Español, 6 por ciento	40	—

ACCIONES

	Comp.	Vend.
Inter Telp and Tel	14½	—
Unidos	10	—

ACCIONES

	Comp.	Vend.
Banco Territorial	11	—
B Territorial (Benef)	—	—
Cervecera	19	50
Fec C Consolidados de Cuba, P	7½	—
Cuba R R	—	—
Fibras y Jarcia	20	—
Hav Elec Utilities Com, P 6 por 100	40	44
Hav Elec Utilities Com, P 5 por 100	12	14⅞
Hav Elec Railway Com, preferidas	3½	4¼
Hav Elec Railway Com, comunes	1	2
Jarcia, P	75⅛	—
Jarcia, C	14	19
Licorera de Cuba	5	8⅜
Mercantil, La (Seguros)	70	—
Metropolitan Auto	100½	—
Naviera, P	7½	—
Naviera, C	1	—
Nueva Fábrica de Hielo	140	—
Nueva Fábrica de Hielo, beneficiarias	27½	—
Pesca, P	20	—
Pesca, C	4	—
Teléfono, P	42	47
Teléfono, C	12	12
Unidos	2⅝	3⅜
Unión Oil	2	6

COTIZACION LIBRE

	Comp.	Vend.
Cía Cubana de Electricidad, P, $6.00	28	50
Cuban American Sugar, preferidas	—	—
Cuban American Sugar, comunes	10	—
Cuba Company, C	1¾	—
Nueva Papelera Cubana	80	—
Cía Litográfica, P	50	—
Auxiliar Marítima, P	3	—
Seguros La Comercial	70	—
Seguros El Comercio	100	—

COTIZACION A TERMINO

Ayer, a las 3.30 p. m.

Entregas: días 15 y último de mes

Bonos y Obligaciones

	Comp.	Vend.
República de Cuba:		
Speyer, 5 por 100	101	106
Deuda Interior	93½	98
Speyer, 4 y medio por ciento	96	102
Morgan, 5 por 100	100	106
Morgan, 5 y medio por ciento	101¾	103
OPúblicas, 1945	46½	47½
Obligaciones Oro	35	50
Recibos de Depósitos de Obligaciones Oro	22	26
Azúcar	97½	103
Julio 1935, H Morgan	98½	103
Julio 1936, I Morgan	97	103
Julio 1937, J Morgan	96	103
Ayuntamiento, 1a	97	110
Ayuntamiento, 2a	97	110
Centro Asturiano	40	—
Cervecera Internacional	46	56
Cervecera Internacional, Obligs no hipt	8	12
Gas y Electricidad	105	—
Hav Electric Ry Co	36½	39
Hav Electric Ry Comp, Obligs no hipt	6	7
Nueva Fábrica de Hielo	97	—
Pap Cubana, Serie B	95	—
Cuban Telephone Co	89	—
Unidos	10	—

ACCIONES

	Comp.	Vend.
Cervecera Internacional	19	40
F C Consolidados, P	7½	9
Cuba Railroad, P	8½	—
H E Utilities, Prefs	40	45
HE Utilities, Pretes	12¾	14⅞
Hav Elec Ry Co, P	3½	4½
Jarcia, P	80	—
Jarcia, C	14	—
Licorera de Cuba	5	9
Naviera, P	—	—
Naviera, C	1	—
Nueva Fábrica de Hielo	145	—
Nueva Fábrica de Hielo, beneficiarias	27½	—
Teléfonos, P	42	46¾
Ferrocarriles Unidos	2⅞	4
Unión Oil Co	2	6

CAMBIOS

Tipo de venta al cierre ayer, en Bancos de esta capital:

New York, cable	1/10P.
New York, vista	1/10P.
Londres, cable	4.97½
Londres, vista	4.97¼
Madrid, cable	13.76
Madrid, vista	13.75
París, cable	6.66
París, vista	6.65
Italia, cable	8.06
Italia, vista	8.05
Bélgica, cable	17.00
Bélgica, vista	16.98
Alemania, cable	40.50
Alemania, vista	40.48
Toronto, cable	¼%P.
Toronto, vista	⅛%P.
Hong Kong, cable	32.90
Hong Kong, vista	32.80
Amsterdam, cable	68.52
Amsterdam, vista	68.50
Buenos Aires, cable	28.25
Buenos Aires, vista	28.20
Suiza, cable	32.90
Suiza, vista	32.88

CAMBIOS EN NE¿ YORK

Cierre ayer en New York, recibido por el hilo directo de Luis Mendoza y Compañía:

Libras esterlinas	4.97½
Francos	6.64
Pesetas	13.74

MERCADO DE GRANOS

Cierre ayer en Chicago, recibido por el hilo directo de Luis Mendoza y Compañía:

Avena:	
Mayo	27⅞
Julio	27¾
Septiembre	27⅝
Trigo:	
Mayo	100¾
Julio	90½
Septiembre	89¼
Centeno:	
Mayo	56⅞
Julio	56⅝
Septiembre	56½
Trigo de Winnipeg:	
Mayo	85½
Julio	86⅝
Octubre	86⅜

MERCADO DE METALES

Cierre ayer en New York, recibido por el hilo directo de Luis Mendoza y Compañía:

Cobre	9.07½
Plomo	4.60
Zinc	5.27½
Plata	44¾
Nickel	35
Estaño	48⅛
Platino	33
Oro en barar	35.00
Manganeso	23

Se hicieron ayer importantes ventas de Filipinas y Puerto Rico a 3.60, a 3.63 y 3.65 en diversas posiciones

Los crudos para entregas futuras volvieron a subir en la Bolsa del Azúcar, quedando con alzas netas de tres y cinco puntos. El refinado sostenido y con buenas ventas

El mercado de costo y flete siguió ayer activo y fuerte. Se vendió una grande cantidad de crudos de Filipinas, consistente en 13.000 toneladas, para embarque en mayo-junio, a Rionda, al precio de 3.65, o sea el máximo de la semana pasada. También se vendieron crudos de Puerto Rico, a llegar en mayo a 3.60 y de Filipinas para embarque en abril-mayo a 3.65. Después, los vendedores pedían a 3.70 por azúcares libres de derechos para embarque, y a 2.75 por crudos de Cuba.

Los futuros estuvieron bastante activos y sostenidos en simpatía con la fuerte situación del disponible, y en los primeros momentos de la tarde los precios mostraban alzas netas de 3 a 5 puntos con compras por cuenta de Wall Street y casas comisionistas contra ventas diseminadas de liquidación de utilidades.

El refinado estuvo sostenido. En general, los refinadores piden ahora a 4.75 habiendo anunciado la elevación de 10 puntos sin aceptar negocio al nuevo precio. Las extracciones fueron bastante buenas.

Londres cerró escasamente sostenido, con el crudo más firme, cotizándose el de Cuba para embarque en abril al equivalente de 0.93 lab. Cuba, hasta 0.94½, y a flote a 93½. El refinado británico ha subido 1½ peniques.

Las cotizaciones de la Terminal de Londres fueron éstas:

	Cierre del 11	Cierre del 12
Marzo	4/ 7¾	4/ 7½
Mayo	4/ 9¼	4/10
Julio	4/10¼	4/11
Agosto	4/11¼	4/11¾
Octubre	4/11¾	5/ 0¼
Diciembre	5/ 1	5/ 1½
Marzo	5/ 2½	5/ 2½

PRODUCCION DE CUBA.—Según el Instituto Cubano de Estabilización del Azúcar, la producción hasta el 29 de febrero ascendió a 1.198.629 toneladas de 2.240 libras, cuenta 2.226.565 en igual período del año pasado.

ENTREGAS EN E. U.—El total de las entregas de azúcar, hechas en los Estados Unidos, incluyendo azúcares refinados de caña, remolacha, insular y extranjero, durante el mes de enero próximo pasado fué de 326.800 toneladas de 2.240 libras, comparado con 381.133 toneladas en igual mes el año pasado, una baja de 14.26%, según el Instituto Azucarero.

INFORME DE LAMBORN.—El informe sobre el mercado de crudos, dado ayer tarde por los señores Lamborn, Hutchings & Company, dice como sigue:

Los últimos cables recibidos al cierre del mercado de crudos ayer anunciaban las siguientes ventas:

5.000 sacos de Cuba—balance de cargamento—, para embarque en la primera quincena de abril, al precio de 2.60 costo y flete a Arbuckle Bros.; 2.250 toneladas de las Filipinas, embarcadas y despachadas antier, a la base de 3.55 a la refinería Mc Cahan y 36/38.000 sacos de Puerto Rico, para embarque en la primera quincena de junio, a la base de 3.60 a operadores.

Temprano en la mañana de hoy reportáronse las siguientes ventas adicionales efectuadas en el día de ayer:

Un cargamento de Puerto Rico, para despacho en junio, a la base de 3.60 a la refinería National; 13.000 toneladas de las Filipinas, para embarque en mayo-junio, a la base de 3.65 a operadores y 3.000 toneladas de esta última procedencia, para embarque en mayo-junio, a la base de 3.63 a la refinería National.

Hoy abrió el mercado de crudos con un tono más firme, con muy ligeras ofertas. Los crudos de Cuba firmes al precio de 2.75 costo y flete. Una pequeña cantidad de las Filipinas, para embarque en abril-mayo, ofrecida a la base de 3.65 y para embarque en mayo-junio, firmes a la base de 3.67. Un lote de Puerto Rico, para embarque en la segunda quincena-mediados de mayo, obtenible a la base de 3.60.

Después de la apertura de la Bolsa de Azúcar de Nueva York se anunció una venta de 3.750 toneladas de las Filipinas, para embarque en abril-mayo, a la base de 3.65 a la refinería Mc Cahan.

Al mediodía se anunciaron las siguientes ventas adicionales:

10.000 sacos de Puerto Rico, para llegar en mayo 4, a la base de 3.60 a operadores, 1.000 toneladas de las Filipinas, para embarque en abril-mayo, a la base de 3.65 a operadores y 10.000 sacos de Puerto Rico, para llegar tarde en abril, a la base de 3.60 a la refinería National.

Existencias de azúcares crudos en almacenes afianzados de New York: ayer, 46.035 sacos. Hoy, 45.990 sacos.

Cotización «spot» de Willett and Gray el día 11: 3.55.

UNDERWOOD
MAQUINAS DE ESCRIBIR
CASTELEIRO Y VIZOSO

COTIZACIONES

NEW YORK, marzo 12. AP.—Cotizaciones al cierre de la Bolsa de New York:

Acciones: 2.918,050.

Bonos: 13.003.000.

COTIZACION DE LA PESETA

La peseta española se cotizó al cierre del mercado, ayer, a razón de 7.26.74 por dólar.

COTIZACION DEL FRANCO

El franco francés se cotizó ayer, al cierre del mercado, a razón de 15.01 por dólar.

COTIZACION DE LA LIBRA

La libra esterlina se cotizó ayer, en el mercado local, a $4.87½.

Lea ¡ALERTA! al mediodía y el AVANCE por la tarde

Los industriales que utilizan el refinado se reunieron ayer en las oficinas de la Asociación Nacional

Esos elementos sostienen sus puntos de vista y han de seguir sus gestiones hasta conseguir que se les exima de pagar el impuesto de consumo que se acaba de crear

Con la asistencia de una nutrida representación de las industrias establecidas en Cuba que utilizan azúcar para la elaboración de sus productos, se llevó a cabo en la mañana de ayer, en las oficinas de la Asociación Nacional de Industriales de Cuba, la reunión para deliberar sobre el Impuesto de Consumo al Azúcar, conforme habíamos anunciado.

Los industriales presentes consideraron las razones que han inspirado a la Asociación Nacional de Industriales de Cuba a oponerse a que se grave a la industria nacional con el Impuesto referido, «porque—dicen—siendo un impuesto de consumo, es lógico que lo abonen aquellos que lo consuman; pero nunca los fabricantes que solamente transforman el azúcar en artículos comestibles, y porque tal impuesto concedería un privilegio destructor a los fabricantes extranjeros».

«En efecto, mientras que el industrial cubano tiene que pagar un centavo y medio por cada libra de azúcar que usa como materia prima, el fabricante extranjero compra nuestro azúcar (o lo que es peor, el de su propio país,) sin pagar impuestos, ya que al exportar sus productos se le reintegra el importe de los derechos de aduana que hubiere abonado, e introduce los mismos en Cuba, sin hacer efectivo aquí el Impuesto de Consumo, lo cual coloca a los industriales cubanos en una situación extremadamente desventajosa, en relación con los industriales extranjeros, ya que a los primeros se les aumenta el costo de producción de modo tan elevado, que anula la pequeña protección que el arancel de aduanas ofrece».

«De cobrarse el impuesto a la industria doméstica, las consecuencias serían: anular el esfuerzo del industrial cubano y sumir en la miseria a los obreros que hoy libran su sustento en dichas industrias».

La situación expuesta movió a la asamblea a tomar el siguiente acuerdo:

«Comisionar al doctor Alfredo O. Ceberio, Secretario General de la Asociación referida anteriormente, para que se entreviste con los señores Secretario de Hacienda y Agricultura, en nombre y representación de las industrias que utilizan azúcar como materia prima en la confección de sus productos, para acordar la forma de llevar a efecto la promesa del Consejo de Secretarios, en el sentido de eximir a estas industrias del Impuesto de Consumo sobre el Azúcar».

«El doctor Ceberio dió cuenta también que concurriría a la audiencia pública que celebraría el Consejo de Estado, para llevar al ánimo de los señores Consejeros la necesidad de eximir a las industrias citadas del impuesto de consumo al azúcar, a fin de defender el mismo sustento de los obreros cubanos, que no pueden ni deben ser desplazados de sus empleos por los productos confeccionados por obreros extranjeros que viven y trabajan fuera de Cuba y gastan allí el producto de sus labores, puesto que este estado de cosas ocurriría indefectiblemente si no se dictan las justas medidas que reclama el interés económico de la República, que no puede estar a merced de una competencia desleal, provocada por nuestras propias determinaciones».

PRECIOS DE LA BOLSA DE NEW YORK DE LOS AZUCARES CRUDOS PARA ENTREGA FUTURAS

CONTRATO NUMERO TRES

Habana, maro 12 de 1936.—Por el hilo directo de Luis Mendoza y Cía.

Anterior.	Meses.	Abre.	Máx.	Mín.	Cierre.
2.63	Mayo	2.65	2.67	2.65	2.66
2.64	Julio	2.67	2.69	2.67	2.68
2.66	Septiembre	2.68	2.70	2.68	2.70
2.59	Noviembre	2.62	2.64	2.63	2.62
—	Diciembre	—	—	—	—
2.39	Enero	2.40	2.40	2.40	2.40
2.60	Marzo	2.60	2.66	2.65	2.65

APRECIACION DEL MERCADO DE AZUCAR

Por LUIS MENDOZA Y CIA.

MARZO 12, 1936

	Ant.	Hoy
E. Unidos, costo y flete, sin garantía de derechos	2.65	2.70
E. Unidos, contado, base LAB	2.52	2.57
E. Unidos, retenidos, contado, base LAB (nominal)	2.20	2.23
O. países contado, base LAB	0.89	0.92
Cuota local, contado, base ex almacén (nominal)	0.89	0.90
Tres cuotas de embarque, base LAB, zafra 1936	1.81	1.85
Todas las cuotas, contado, base LAB, zafra 1936	1.76	1.79
Cuota de colonos 1936, en almacén por saco	$5.42	$5.52

COMPANIA GENERAL DE SEGUROS Y FIANZAS

DE SAGUA LA GRANDE S. A.

CONVOCATORIA:

De orden del Sr. Presidente, y en cumplimiento de acuerdo del Consejo de Administración de fecha dos del corriente mes de marzo, se convoca por este medio a los señores accionistas de esta Compañía, para la Junta General Ordinaria de Accionistas que deberá celebrarse el día veinte y ocho del corriente mes de marzo, a las dos p. m., en el domicilio social, Martí número 40.

Los accionistas podrán concurrir por sí o por medio de otra persona, sea esta o no accionista, mediante la oportuna representación, según modelo que facilitará la Secretaría. También podrán justificar la dicha representación por medio de poder otorgado ante Notario Público.

Todos los accionistas tienen derecho a examinar el estado de situación de la sociedad y cuanto haga referencia a la administración de la misma y sus balances anuales, durante los quince días naturales inmediatamente anteriores a la Junta, a cuyo efecto se les pondrá de manifiesto en el domicilio social todos los antecedentes y documentos necesarios para comprobar las operaciones realizadas.

Se advierte que solo tienen derecho a votar los accionistas que tengan inscriptas sus acciones en el Libro de acciones de la Compañía, con quince días de antelación a la Junta.

Y para su publicación durante tres días consecutivos en la Gaceta Oficial de la República, expido la presente en Sagua la Grande a nueve de marzo de mil novecientos treinta y seis.

Dr. Fausto Gutiérrez.
Secretario.

GANADO

LOS PRECIOS EN PIE

Precios pagados por compradores, entregado el ganado en esta capital:

	Ctvs. Libra
Vacuno, de 3½ a	3¾
Cerda, de 7 a	8
Lanar, de 3 a	3½

LOS PRECIOS DE LA CARNE

Los precios que rigen en los Mataderos de esta capital para las carnes, son los siguientes:

	Ctvs. Kilo
Vacuno, de 13 a	16
Cerda, de 25 a	30
Lanar, de 15 a	20

MATADERO DE LUYANO

Se sacrificaron ayer en el Matadero de Luyanó:

	Cabezas
Vacuno	123
Cerdos	24
Carneros	9

MATADERO INDUSTRIAL

Se sacrificaron ayer en el Matadero Industrial:

	Cabezas
Vacuno	142
Cerdos	43
Carneros	26

CARROS ENTRADOS

Ninguno.

BOLSA DE NUEVA YORK

(Cierre de ayer por el hilo directo de Luis Mendoza y Compañía)

—A	
Am Radiator	21⅜
Adams Expr	12⅛
Air Reducc	183
Alaska Jun	14¾
Alleghany	3⅜
Allied Chem	184½
Allis Chal	44¾
Amer Can	123
Am Car Fou	34½
Am F Pow	7¼
Amer Ice	3⅛
Amer Inter	11⅝
Amer Loco	31¼
Am P Light	9⅜
Amer Smel	79¾
Amer Sugar	53
A C Alcohol	30
Amer T and T	169
Am Tobac A	89⅝
Am Tobac B	90¾
Am W Works	21¼
Am Woolen	9¾
Anaconda C	35⅝
Atchison	75
Atlan Coast	28⅜
Atlan Ref	30⅞
Ass D Goods	15⅞
Auburn Auto	48⅛
Aviat Cor	7¾
Amer Bank	48¼
Amer Metal	33½
—B	
Baldwin Lo	5¼
Balt and Ohio	20⅛
Bendix Avi	24¼
Best and Co	52
Beth Steel	54¼
Borden Co	27
Briggs	60½
Brook Man	48¼
Byers A M	21¼
—C	
Can Pacif	12⅞
Case T Mach	128¾
C de Pasco	50¾
Ches and Ohio	55¾
Chi R Islan	2⅝
Chrysler	94¼
Coca Cola	89½
Col Carbon	98
Comm and Sout	3
Congoleum	37½
Cons Cigar	10⅛
Cons Gas	33
Cons Oil	14⅜
Cont Can	79
Cont Oil	35⅛
Corn Prod	72
Coty Inc	6⅝
Cuba Co	2
Cub Amer S	12¾
C Am Sug, p	94
Cmm-l Solv	21⅝
Chesapeake	66
Col Fuel	7
Cruc Steel	36
Cons R Cuba	8⅛
—D	
Del Hudson	44⅝
Del and Lack	19
Drug Inc	14⅝
Dupont	145
—E	
East Kodak	163½
El Auto Lit	40¾
El Pow Lig	13¾
Elec Bond	18½
Erie (R R)	14½
—F	
Fox Film C	30
Frep Texas	31¼
—G	
Gen A Tank	56
Gen Asphalt	32
Gen Elec	38⅝
Gen Foods	34½
Gen Motors	60
Guantánamo S	2¾
Gillet Saf	17
Gimbel Bros	10⅝
Gold Dust	20⅝
Goodrich R	18½
Goodyear	26¾
Gen Bronze	10¼
Great North	38⅝
—H	
Hershey, com	77
Homestake	—
Houston Oil	11⅝
Hudson Mot	17¼
—I	
Illi Cent	23½
Interb R T	16⅜
I B Machine	—
Int Cement	42½
Int Nickel	47⅛
Inter Tel	15⅞
Illin Glas	158
—J	
Johns Mansv	116
—K	
Kroger Groc	23¾
Kresge S S	23
Kelvinator	21½
Kennecot	36½
—L	
Lambert Co	24
Ligg Myers	99
Loew-s Inc	49
Loose Wiles	41½
Lorillard	22½
Louisv Nas	65½
Ludlum Stl	27¾
Lehman Cor	97¼
Liquid Carb	38⅝
—M	
Macy (H R)	45¾
May Dep-t	47½
Montgomery	39¼
Miss Pac, c	3⅝
Miss Pac, p	6⅛
Min Honeyw	—
—N	
Nash	19¼
Nat-l Dist	31⅛
Nat-l Bisc	33⅝
Nat-l Cash	27
Nat-l Dairy	24¼
Nat-l P Li	19⅝
N Y Central	34⅝
North Amer	26
Norfolk and W	233
Nort Pacif	29⅞
—O	
Ohio Oil	16⅝
Otis Elev	30¾
Otis Steel	19
—P	
Packard Mot	10⅝
Paramount	9½
Pennsylvann	33
J C Penney	72⅝
Pullman Co	44⅝
Proc Gamble	45⅛
Pure Oil	22⅝
Puerto Rico	31¼
—R	
Radio Corp	12⅛
Rep I Steel	23⅛
Reynolds	53
Royal Dutch	—
—S	
Safeway Sts	32
Sears Roeb	61⅝
Simmons Co	25¾
Soc Vacuun	15¾
St Paul, p	4⅜
So Pacific	32
South Ry	16⅞
Stan Brands	16
Stand Gas	7½
Stan N J	63
Stan Oil C	45
Stewart War	20
Studebaker	12⅞
Sun Oil	89⅞
—T	
Texas Co	36¾
Texas Gulf	35¾
Timken Roll	67½
—U	
Union Carb	83
U Pacific	132
Union Oil	27⅞
United Cor	7
Uni Cor, pfd	45¼
Unit Fruit	72¼
U S Rubber	24
U S Steel	61⅝
U Aircraft	29¾
U S Ind Alc	51¼
—V	
Vanadium	22½
—W	
Warner Bros	11⅞
West Union	86¼
West Elec	113½
Woolworth	50⅝
W Wrigley	77

Máquinas de Sumar
UNDERWOOD-SUNDSTRAND
Casteleiro y Vizoso

VALORES

La irregularidad fué la característica que tuvo ayer nuestro mercado de valores.

Los Bonos de Obras Públicas 1945 aunque en la sesión de la mañana no actuaron con la firmeza en que habían cerrado el día anterior, su tono fué sostenido y con alguna demanda. Al mediodía y hacia el cierre del mercado, las ofertas de ventas de especuladores hicieron declinar estos Bonos, y quedar por último en una posición floja.

Las persistentes órdenes del público rentista, mantienen firme los Bonos de Speyer, Morgan, Estabilización del Azúcar, Deuda Interior 1905, Gas, Papelera Cubana, Nueva Fábrica de Hielo y Cuban Telephone del cinco por ciento.

Las Obligaciones de la segunda Hipoteca del Ayuntamiento de la Habana, alcanzaron puntos de avance con compradores a 100½. Las de la primera Hipoteca estuvieron firmes.

El aumento que en la semana pasada experimentó en sus recaudaciones la Havana Electric Railway, dieron firmeza a los Bonos y Debentures.

En las acciones actuaron firmes y con demanda las preferidas de la Jarcia de Matanzas y las fundadoras de la Nueva Fábrica de Hielo. Sostenidas las preferidas de la Havana Electric Utilities y preferidas de la Cuban Telephone. Flojas las preferidas de los F. C. Consolidados de Cuba, F. C. Unidos y preferidas y comunes de la Empresa Naviera de Cuba.

Algunos bonos y acciones de la cotización libre no sólo actuaron firmes, sino que había compradores para Bonos International Telephone del cuatro y medio, Cuban Telephone del siete y medio, Central Cunagua, de acciones preferidas y comunes de la Compañía Litográfica, preferidas de la Cubana de Electricidad, seguros «La Comercial» y seguros «El Comercio».

En el transcurso del día se efectuaron operaciones en Bonos de Obras Públicas, Morgan del cinco y medio por ciento y Havana Electric Railway, y en acciones Havana Electric Utilities, Cuban Telephone, F. C. Consolidados de Cuba y F. C. Unidos.

El estado de las recaudaciones de los Unidos y de la Havana Electric, es como sigue:

De los F. C. U. de la H.:	
Semana terminada el 7 de marzo de 1936	$ 221,395.60
Igual período del año 1935	„ 254 415.54
Diferencia de menos esta semana	$ 33,019.94
Total desde el 1ro. de julio	$ 3.578,652.51
Igual período del año 1935	„ 3.763,650.24
Diferencia de menos este año	$ 184,977.73
De la H. E. RY. CO.:	
Semana terminada en marzo 8 de 1936	$ 47,238.25
Igual período del año 1935	„ 36,155.50
Diferencia de más esta semana	$ 11,082.75
Total desde el 1ro. de enero a marzo 8 de 1936	$ 424,178.90
Igual período del año 1935	„ 423,344.45
Diferencia de más este año	$ 834.45

LA PLATA EN TORONTO

Cierre de ayer en Toronto, recibido por el hilo directo de Luis Mendoza y Compañía:

Mayo	44.00	44.90
Julio	44.00	44.90
Septiembre	44.00	44.80

Compro CASAS
Chicas y grandes. También fincas rústicas. Doy dinero al 7%, en hipotecas y sobre bóvedas. Operación en 24 horas.
Alberto Cuervo.
Edificio La Metropolitana 342.
M-2808.

Las exportaciones de mineral para los E. U. siguen en alza

En 1935 casi se duplicó la exportación del año 1934. Las cifras de los últimos 5 años

De acuerdo con las cifras de Washington, ha exportado Cuba a los Estados Unidos en el pasado año un total de 378.854 toneladas de mineral de hierro, con un valor aproximado de $1.000.000; cantidad esta que supera las de varios años anteriores, según un análisis comparativo realizado por la revista «Cuba Importadora e Industrial».

Véanse nuestras exportaciones a Estados Unidos de dicho mineral según cifras de Washington:

Años	Tons.	Valor
1931	89.000	$212.386
1932	77.000	184.143
1933	266.422	397.877
1934	218.485	473.179
1935	378.854	914.277

Se recordará que estas exportaciones llegaron a adquirir grandes proporciones en los años anteriores a los de este informe, estableciéndose el record más alto de los últimos años en cuanto a su valor, en 1929, durante el cual entraron en Cuba $2.334,635 por nuestras ventas de mineral de hierro a los Estados Unidos, según las propias estadísticas de Washington.

BONOS DE CUBA

Cierre ayer en New York, recibido por el hilo directo de Luis Mendoza y Compañía:

	Comp.	Vend.
Speyer, 5%	100⅛	102
Speyer, 4⅛%	95	96⅛
Morgan, 5%	100	—
Morgan, 5½%	100⅛	100¼
Obras Públicas	46⅝	47
Hav. Elec. R., 5%	—	—
Hav. Elec. R., 5%	—	—
Cuba Railroad, 7½%	60	63½
Cuba Railroad, 5%	55	56⅛
Cuba Northen, 7⅛%	59½	60
Eastern Sugar, 7½%	21⅞	22½
Manatí Sugar, 7½%	37	40
Inte. Tel., 4½%	93½	94½

MUNIL

CURA LA DIARREA DEL TERNERO EN 2 DIAS
Pídalo a SARRA
JOHNSON
TAQUECHEL

TABACO

En el mercado local no hubo ayer operación merecedora de apuntarse. Hay algunos compradores interesados en cantidades de clases bajas de Remedios y Vuelta Abajo, y es posible que actúen en los próximos días.

Compradores de tripas limpias procedentes de zonas de llano, no hay ninguno en el mercado. El señor Francisco Sierra, fabricante de Tampa, que llegó anteayer, podría interesarse por algunos lotes de esas clases, como también por otros menores de Partido.

Para aquel centro manufacturero regresó el señor Manuel Corral; pero no hizo otras compras que las de las vegas mencionadas oportunamente por nosotros.

Alguna que otra operación, a base de las clases que nos ocupan, podría concertarse en los presentes o más bien en los próximos días. Pero una acción decidida alrededor de dichas tripas limpias, no es fácil que ocurra, salvo de que factores imprevistos determinen lo contrario.

Esta realidad es la que examinan, sin duda, los cosecheros de San Luis de Pinar del Río, y por eso celebraron la asamblea de que nos dió cuenta nuestro corresponsal, como de los acuerdos que el lector vería ayer.

La supresión de una cosecha, o la reducción de las siembras, que éstas ya comenzaron por parte de algunos vegueros, es problema que estudian los cosecheros de vegas finas hace tiempo, o desde que la crisis acentuó sus efectos en las zonas productoras.

Esperamos nuevos informes de nuestro corresponsal sobre este asunto, para formar un criterio mas concreto.

ACCIONES DE LOS BANCOS

Cierre ayer en New York, recibido por el hilo directo de Luis Mendoza y Compañía:

Guaranty	295
Chase Bank	38⅝
City Bank	34⅝
Irving	16⅝
Chemical	57
Bankers	62¾
First National	1.965
Hanover	114½
Boston	45¾
Royal Bank	178

TRASATLANTICA FRANCESA
A España en 9 días
"MEXIQUE"
SALDRA PARA
Vigo - Coruña - Gijón - Santander
ST. Nazaire
4 DE MAYO — LUNES 23 MARZO — 9 DE JUNIO
AGENCIA GENERAL
O'Reilly 66, esquina a Aguacate
Teléfono M-9881 — Apartado 1098
Cable: TRANSAT
TERCERA CLASE
Inquisidor 37.—Teléfono M-4528.

E C.D. 2016

VENCE HOY EL TERMINO LEGAL PARA LA PRESTACION DE FIANZA POR LOS RECURRENTES ELECTORALES

Tópicos y Comentarios

—Se espera una rectificación.
—Sobre la «prórroga».
—El almuerzo de hoy.
—Impugna el Dr. Cué.

CONTINUA en el plano de la más viva actualidad, demandando su más rápida rectificación, el precepto de ley que regula la duración de los mandatos senatoriales.

El Consejo de Secretarios está en el deber de volver sobre sus pasos. Así lo demandan supremas razones legales y morales, y lo que está por encima de las primeras: altas conveniencias públicas.

Durante los dos días transcurridos desde la aprobación de la infortunada ley, ha sido aportada tan copiosa variedad de argumentos que justifican hasta la saciedad su improcedencia, que por estimarlos redundantes no vamos a repetir.

Juzgando el problema planteado desde todos los puntos de vista, su solución lógica, patriótica en grado sumo es la que conduce a despojar del precepto la gratuíta agresión de que son objeto las actas de la minoría al someterlas a una inferioridad que deprime la altísima dignidad de su investidura.

Pero si ya no fueran por sí mismas definitivas y concluyentes las razones que tanto los líderes conjuntistas como la prensa que inspirada en la más estircta imparcialidad ha juzgado el caso, viene repitiendo, agregaremos las dos que declarándolas fundamentales y que impugnan, por equivocada, la mencionada ley, inserta en su primera plana de ayer nuestro fraterno colega «Avance», por la brillante pluma de su dirección:

Primero: La Coalición ganó las seis provincias. Tiene veinticuatro senadores en el Alto Cuerpo. Supongamos que no hubiera ocurrido el reconocimiento de la minoría senatorial. Ahora, en estos momentos, se hubiera realizado el sorteo para fijar el período corto y el período largo. Pues bien, al producirse la insaculación de por mitad, la Coalición tendría doce senadores de período corto. La ley aprobada, le da a la Coalición dieciocho senadores de período largo. También eso es una dádiva, también eso es, por encima de todo, un error.

Segundo: La Ley del Consejo de Secretarios acerca del período corto, no se conforma con cometer una injusticia en el tiempo presente, sino que la extiende al futuro. Priva a un partido poderoso de su fuerza actual y la desigualdad sirve para que en el porvenir sus fuerzas parlamentarias queden debilitadas. En efecto: supongamos que el CND gana las próximas elecciones, supongamos que gane las seis provincias. Pues bien, de acuerdo con la tesis injusta del Consejo de Secretarios, esa mayoría quedará neutralizada por los dieciocho senadores de período largo de la Coalición.

A la terminación de la junta celebrada por los representantes electos que se encuentran en la Habana, en el Capitolio, y en la que según ellos, sólo se trataron asuntos relacionados con el presupuesto de dicho Cuerpo, uno de nuestros repórters se acercó al doctor Carlos Márquez Sterling, líder liberal de la Habana, y de los que con más insistencia se indican para la presidencia de dicho organismo, obteniendo la declaración de que «el próposito de prorrogar el período de los representantes no tenía ambiente ni favorable ni desfavorable por cuanto no se había hablado del asunto ni conocía que se le hubiese ocurrido tal cosa a nadie».

Así lo hicimos constar, no para rectificar la información de un querido y admirado compañero, sino para desvanecer la desagradable impresión que en la opinión general había acusado el anuncio de esa iniciativa, que por mucho que se le quiera hacer ambiente entre bastidores, será siempre repudiada por el juicio sensato del país.

SEGUN todas las noticias, el doctor Miguel Mariano Gómez se propone embarcar el próximo lunes, reuniendo el sábado a los representantes electos por la mayoría, con el propósito de determinar quiénes ocuparán los cargos de la mesa de la Cámara, especialmente su presidencia.

Difícil resulta el vaticinio, aun encontrándose casi en vísperas de la reunión. El triángulo de fuerzas coligadas mantiene el mismo derecho a la presidencia, convirtiendo en problema de partido la aspiración. En el seno del liberalismo dos grandes núcleos dividen su apoyo entre Suárez Rivas y Márquez Sterling, si bien este último cuenta en su favor con valiosos factores dentro de Acción Republicana. Los nacionalistas, a Miguel Suárez Fernández y Joaquín Pedraza; Acción Republicana, a Calixto Manduley y Rigoberto Ramírez.

En ese círculo gira la presidencia que, de ser nacionalista, tendrá como secretario liberal a Tirso Domínguez, aunque también aspira Fico López; si liberal, a Pruneda como secretario, cargo al que aspira Alfredo Alvarez etc.

Pero todo está pendiente de los últimos toques, y esos parece que se los reserva dar el presidente electo antes de ausentarse.

ESTA tarde, a la una, las mujeres marianistas ofrecerán un almuerzo a los periodistas. Organiza el acto, su presidenta, la incansable líder Fina Forcade de Jackson, mujer de talento y culta, que con tanto ahinco labora porque les sean reconocidos a la clase sus merecimientos.

EL doctor Pedro Cué, distinguido abogado, líder conjuntista de las Villas se dispone a recurrir contra la ley de reconvalidación electoral, ya que por la misma serán menester nuevos comicios en el Municipio de Santa Clara, en el cual triunfó el Conjunto por ancho margen en las elecciones del 10 de enero.

Tantas cosas curiosas han ocurrido en relación con la alcaldía villareña; tan profundamente convencida está la conciencia pública de que el doctor Fileno de Cárdenas obtuvo en elecciones modelo el acta, que no nos explicamos por qué en el «remache» de los comicios no se le dió al César lo que simplemente le pertenecía...

MOVIMIENTO POLITICO

LOS SENADORES PINAREÑOS DE LA MINORIA, SE HALLAN IDENTIFICADOS CON EL CND

PINAR DEL RIO, marzo 12. (Por telégrafo).—Los senadores del «Conjunto Nacional Democrático» por esta provincia no han querido hacer declaraciones de ninguna clase sobre la regulación de los períodos de sus actas, pero se informa en los círculos que se estiman bien enterados que los mismos respaldarán aboslutamente cualquier decisión de la jefatura suprema del CND.

RODRIGUEZ, Corresponsal.

EL SEÑOR ANTONIO MARTINEZ, PRESIDENTE DE LA VANGUARDIA NACIONALISTA DE LA HABANA NOS DICE:

Me alarma sobremanera la noticia de que se pretende prorrogar el período de los congresistas que fueron electos por el voto popular en los últimos comicios, ello sin duda significa volver al pasado a paso agigantado al igual que una violación a la constitución y las leyes. Pues si bien es verdad que los representantes electos lo fueron por voluntad expresa del pueblo, no es menos cierto que su representación en el cuerpo legislativo debe limitarse exclusivamente al tiempo determinado por la ley por ser así como lo entendió el pueblo al otorgar su voto, y no por período indefinido y convencional. Es necesario que los nuevos legisladores hombres todos dignos y de prestigio, y de los que el pueblo espera salga una Cuba Nueva no se olviden de la sangre y las vidas que costó la última prórroga de poderes.

Y por último yo, como Presidente y en su nombre de la Vanguardia Nacionalista de la Habana, quiero hacer constar nuestra más enérgica protesta, apelando al patriotismo de todos para así evitar males mayores.

DOCTOR CARLOS LAZCANO Y ARREDONDO

El recuerdo de los hombres de méritos legítimos no debe de desaparecer, para ejemplo de las generaciones. Hoy se cumplen doce años de la muerte del gran cubano Carlos Lazcano y Arredondo, modelo de patriota, persona decente y ciudadano ejemplar. Nacido en la Ciudad de Santa Clara, donde recibió la primera educación, después de la guerra del 95 se estableció como Notario Público en esta Capital, conquistándose por su probidad profesional y su trato afable, numerosas amistades. Figuró en el foro capitalino con positivo prestigio.

Amigo íntimo del General José Miguel Gómez y adicto decidido de su política, éste lo nombró Notario de la Renta de Lotería; y fué el primero que dió fe pública en el primer sorteo efectuado en la República. Su entereza y civismo eran sus características.

El Notario Lazcano estuvo ligado a cuantiosos e importantes intereses, y su devoción por el General José M. Gómez y el Partido Liberal nunca se desmintió.

Conspirador y agente valeroso y porfiado de la revolución, estuvo seriamente comprometido y preso en la Guerra de Independencia por su devoción profunda a la libertad de su país.

En la paz sirvió, con denuedo y tesón, al liberalismo y se unió a la protesta viril que culminó en la revolución de agosto de 1906. Fué padre de larga y distinguida familia; y entre sus hijos nos honramos con la amistad de Carlos Rafael Lazcano y de la Torre, Procurador Público y candidato a concejal por esta ciudad; amigo leal, profesional competente y noble hijo a quien distinguen todos los que lo conocen y tratan.

DECLARACION DE LA JUVENTUD NACIONALISTA

Reunido el Ejecutivo de la «Juventud Nacionalista de la Acera del Louvre», actuando de Presidente, Secretario y Director Político, Miguel Perera, B. Ramírez y José F. del Cueto, se tomaron los acuerdos siguientes:

1.—Dirigirse por medio de una comisión integrada por Miguel Perera, Ramírez, Cueto, Suero, Torres, Jiménez, Gatell y otros, a los delegados al Ejecutivo Provincial, al Presidente del PUN, señor Justo Luis del Pozo, solicitando sea designado para ocupar una Secretaría en el nuevo Gabinete, el ex-coronel Aguado, quien por su capacidad, grandes méritos revolucionarios y su condición de nacionalista sería útil al Partido y a la Patria.

2.—Declarar que esta colectividad lanzó como una aspiración propia, la exaltación de Antonio Pruneda a una Secretaría de la Cámara, y tomó el acuerdo de recabar el apoyo de numerosos congresistas nacionalistas de las distintas Provincias, en vista a los méritos del señor Pruneda como revolucionario y fundador del PUN., además de haber demostrado su capacidad y honradez en la Administración pública, durante el tiempo que desempeñó el cargo de Pagador de la Secretaría de Gobernación.

3.—Ratificar a Justo Luis del Pozo toda la confianza y felicitarlo por la labor ingente realizada desde que tomara posesión de la presidencia del Partido.

4.—Solicitar del doctor Antonio Beruff Mendieta, resuelva las aspiraciones legítimas de nuestra colectividad en el Ayuntamiento de la Habana, según promesas que nos hiciera personalmente.

PROCLAMADOS SENADORES LOS SEÑORES PEDRO GODERICH Y WIFREDO ALBANES

SANTIAGO D ECUBA, marzo 12. La Asamblea de Compromisarios Senatoriales reunida en los salones del Palacio Provincial, proclamó senadores por la minoría a los señores Pedro Goderich y Wifredo Albanés, quienes fueron ovacionados por los concurrentes.—García, corresponsal.

TOMO POSESION DE NUEVO EL GOBERNADOR LORENZO DELGADO, DE MATANZAS

MATANZAS, marzo 12. (Por telégrafo).—En virtud de habérsele extinguido la licencia que disfrutaba, ha tomado posesión nuevamente del cargo de Gobernador de facto el señor Lorenzo Delgado, quien recibió ayer el certificado de electo de la Junta Provincial Electoral.

Al acto asistieron los senadores electos y otras distinguidas personalidades. En los discursos pronunciados se hizo patente la administración del señor Delgado, introduciendo importantes mejoras entre ellas una Granja Agrícola. Hízole entrega del gobierno el señor Rogelio Estorino para quien tuvo Delgado los más cálidos elogios. LOVIO, Corresponsal.

FUERON DESIGNADOS AYER LOS SENADORES POR LA PROVINCIA DE MATANZAS

MATANZAS, marzo 12. (Por telégrafo).—Conforme anunciamos, en la tarde de hoy, se reunieron los compromisarios senatoriales de la Coalición procediendo por unanimidad a proclamar por la mayoría a Agustín Acosta, José Manuel Gutiérrez, Ricardo Campanería y Calvo Tarafa; por la minoría a los doctores Santiago Verdeja y Guillermo Alonso Pujol.

En dicho acto usó de la palabra el doctor Agustín Acosta, pronunciando elocuente discurso.

LOVIO, Corresponsal.

LA SARGENTERIA NACIONALISTA APOYA A SANTOS CAMPOY PARA UNA SUB-SECRETARIA

El movimiento iniciado dentro del nacionalismo por los señores Ramón Noriega y Luis F. Argüelles, a favor de «Paquito» Santos Campoy para Sub-Secretario en el Gobierno del doctor Gómez.

Numerosos telegramas está recibiendo el Presidente electo, en los que elementos nacionalistas de los barrios de esta Capital, piden la designación de «Paquito».

Con el apoyo de su Partido y de los propios nacionalistas, no parece tener problema la legítima aspiración del querido compañero.

REQUERIDOS LOS PROMOTORES DE LOS RECURSOS PARA QUE PRESTEN LA FIANZA SEÑALADA POR LA LEY

En cumplimiento del decreto-ley 637, vigente desde ayer, y que se conoce con el nombre de ley de liquidación electoral, la Sala Primera de lo Civil de esta Audiencia procedió, ayer, a requerir por tablilla, a los promotores de los recursos establecidos contra el resultado de las elecciones del diez de enero, que suman 332, en ese tribunal, para que, a primera audiencia presten la fianza de $2,00.00 en metálico, señalada en dicha ley, para estar en condiciones de seguir manteniendo la controversia. Fué encargado de realizar esa labor, el consagrado Oficial de Sala de la Audiencia doctor José Francisco Arteaga, con instrucciones del Secretario de la Sala, doctor Gustavo A. Gispert.

De conformidad con la repetida ley, si durante el día de hoy no se ha prestado la fianza referida se sobreserá en el recurso y se archivarán las actuaciones, no dándose recurso alguno contra esa resolución.

CONFIA EN LOS TRIBUNALES EL REPRESENTANTE AGUSTIN T. DIAZ

Anoche tuvimos el gusto de recibir la visita del doctor Agustín T. Díaz, representante electo por el CND, en Matanzas, a quien acompañaba su letrado el doctor Ricardo A. Trelles.

El señor Díaz, como recordará el lector, resultó electo en virtud de un recurso de recuento, logrando un voto de ventaja sobre su antagonista.

El nuevo representante se mostró confiado en la actuación del Tribunal Supremo, aplicando la ley de convalidación.

EL RECURSO SOBRE PRINCIPE NUMERO 12

Según informes que hemos obtenido en los diversos círculos políticos, hoy será presentada una fianza de dos mil pesos para que sea admitido por la Audiencia el recurso contra la nulidad del colegio electoral de Príncipe 12.

Como ya saben nuestros lectores, el expresado colegio fué anulado tanto por la Junta Municipal como por la Provincial, por diversos delitos electorales, tales como expulsión violenta del secretario por el presidente, debido a que aquél no se prestó, según informe de un inspector electoral, a cometer los fraudes que el presidente exigía, etc.

RECOGIO SU CERTIFICADO DE ELECCION EL ALCALDE DR. ANTONIO B. MENDIETA

Ayer, en Escobar 66, la Junta Municipal Escrutadora de la Habana, le hizo entrega de su correspondiente certificado de elección al doctor Antonio Beruff Mendieta.

También hizo entrega de otro certificado, al concejal cenedista doctor José Castillo. El doctor Beruff Mendieta acudió a la Junta acompañado del doctor Juan Manuel Alfonso, de Manolín Hierro, Gustavo González del Valle y otros amigos.

Eduardo Cepero, compañero nuestro, cambió impresiones con Beruff y nos dice que el nuevo Alcalde se encuentra dedicado al estudio de los problemas municipales, para estar impuesto de ellos cuando tome posesión, que será en breves días.

EL SEÑOR ANGEL MARTI, DICE:

Es notorio que el último Decreto-Ley Electoral hace posible la elección del candidato a Representante por el «Partido Unionista Cubano» doctor Guillermo Iglesias por contar «provisionalmente» con una mayoría de DIEZ Y OCHO VOTOS sobre el también candidato por el mismo partido doctor Guillermo Pérez Arteche; pero de convalidarse la elección celebrada en el colegio marcado con el número 12 del barrio de Príncipe de esta ciudad, que se encuentra recurrido por el doctor Pérez Arteche, éste resultaría electo por contar con TREINTA VOTOS en el aludido colegio. De manera, que el problema judicial planteado ante la Audiencia, sobre VALIDEZ de la elección de ese Colegio Electoral, es el que determinará si resulta electo uno u otro candidato de los nombrados.

Ahora se rumora insistentemente de otra nueva modificación de la ley que deje las cosas conforme están y se prive al doctor Pérez Arteche del derecho a defenderse. No creemos que esto suceda.

Angel MARTI.

RODRIGUEZ ABREU PARA SECRETARIO DE LA CAMARA

ANTILLA, marzo 12. (Por telégrafo).—Elementos representantivos de esta zona, recomiendan al doctor Marcos Rodríguez Abreu, para Secretario de la Cámara de Representantes, en la seguridad de que sabrá interpretar los anhelos de los orientales. CARCASES, Corresponsal.

EL RECURSO CONTRA LA LLAMADA LEY DODDS

El Tribunal Supremo ha resuelto archivar las actuaciones en el recurso de inconstitucionalidad seguido por el doctor Roberto García Rivero y otros ciudadanos, contra las modificaciones de la Ley Electoral, entre ellas la llamada Ley Dodds.

Como se sabe, procede el archivo por haberse retirado—lo que ratificaron—quince de los treinta y nueve recurrentes, quedando, por lo tanto, manteniendo la controversia solamente veinticuarto, o sea, uno menos del número requerido por el artículo 84 de la Constitución.

Inconforme el doctor García Rivero con la referida resolución,—auto—ha planteado recurso de súplica, el que será resuelto hoy, posiblemente.

TRIBUNAL SUPERIOR ELECTORAL

—El Tribunal, en el expediente 6 /935, relativo a la reclamación establecida por el Procurador Alberto Hernández, a nombre de Ruperto Gutiérrez y otros más, dictó resolución cuya parte dispositiva dice así:

Fallamos: Que debemos declarar y declaramos con lugar el presente recurso y en consecuencia, que es nula la convocatoria librada en 19 de febrero por los señores Manuel Sanjiau y señora y José Peñalver, Primer-Vicepresidente y Secretario de Correspondencia, respectivamente, del Comité Ejecutivo del barrio de Dragones del Partido Unión Nacionalista, para su reunión en 25 del propio mes, nulo también la sesión que aparece celebrada en ese día y nulos todos los acuerdos adoptados en la misma, retrotrayéndose el estado del asunto al el que se encontraba antes de librarse dicha convocatoria; y no se hace especial condena de costas ni declaratoria de temeridad o mala fe. Notifíquese lo resuelto a las partes personadas y comuníquese a la Junta Municipal Electoral del Norte de La Habana.

—Se acordó aprobar los nombramientos hechos por la Provincial de La Habana, como consecuencia de las ternas elevadas a la misma por la Municipal de Guanabacoa, de Cirilo Morales y Luisa H. Figarola (E).

LA PRESIDENCIA DE LA CAMARA PARA UN ORIENTAL

Ayer charló el repórter con Delfín Yebra, el valioso leader liberal de Oriente, aspirante a serlo, con carácter oficial, de la coalición en la Cámara.

Yebra opina que la Presidencia de la Cámara debe coresponder a un Representante Liberal y que éste debe ser oriental.

Y opina que, caso de corresponder a otro Partido, el doctor Manduley, popular político de Acción Republicana, debía ser elegido.

El joven orador oriental. vigoroso exponente de la juventud liberal de Oriente, tiene muchas probabilidades de ocupar un sitial destacado en el nuevo Congreso.

Y agregó Yebra: «Si la Presidencia de la Cámara no es de Oriente, creo que el doctor Suárez Rivas, por su ejecutoria y su capacidad, es el llamado a discutir esa posición al doctor Carlos Márquez Sterling».

EL ALCALDE DE TRINIDAD APOYA A SUAREZ RIVAS

El Alcalde Municipal de Trinidad, José A. Bravo, valioso y juvenil adalid del liberalismo de la región central, dirigió ayer un expresivo telegrama al doctor Miguel Mariano Gómez, Presidente electo, indicándole la simpatía con que el Ejecutivo de la ciudad tradicional veía las posibilidades de que ocupara la Presidencia de la Cámara una figura tan destacada como la del doctor Eduardo Suárez Rivas, en quien admira notables condiciones de capacidad política para tan difícil posición.

EL SEPELIO DE DON ENRIQUE

En la mañana de ayer se efectuó el sepelio de don Enrique Oliva, patricio muy venerado por la sociedad crucense, donde concurrieron múltiples amigos y deudos.

La vida de don Enrique Oliva fué un dechado de virtudes, como padre ejemplar y ciudadano eminente.

Su hijo político, Luis A. Rodríguez, alto empleado de la Secretaría del Trabajo, como sus hijos «Quico», Enrique, «Nena», Consuelo y Hortensia, han recibido infinidad de pésames de sus muchas amistades.

Desde la residencia de Cárdenas 12 partió el cortejo fúnebre, y el cadáver recibió cristiana sepultura en el Cementerio de Colón, constituyendo la manifestación de duelo, el exponente que evidenció el aprecio de que gozaba don Enrique Oliva.

Reciban sus familiares y deudos el pésame sincero.

OFICIAL

ANUNCIO:—República de Cuba, Secretaría de Defensa Nacional, Ejército Constitucional, Cuartel Maestre General, Habana, 10 de Marzo de 1936, hasta las 9 a. m. de los días del mes de Abril de 1936 que se expresan a continuación, se recibirán en estas oficinas sitas en Diaria y Sánchez Figueras, proposiciones en pliegos cerrados para suministros y entregas al Ejército, durante el año fiscal 1936 a 1937, de los artículos que comprenden los siguientes pliegos:—MADERAS, CAMAS Y UTILES VARIOS día 1ro.; ARTICULOS DE COCINA Y COMEDOR día 2; UTILES Y EFECTOS DE OFICINA Y MATERIAL DE IMPRENTA día 3; MATERIAL DE HERRAJE Y HERRAMIENTAS DE MECANICA Y UTILES DE LIMPIEZA E HIGIENE día 6; HERRAMIENTAS DE CONSTRUCCIONES día 8; MATERIALES DE CONSTRUCCIONES día 9; ACCESORRIOS PARA TRANSPORTES Y ARTICULOS PARA LA CONSERVACION DEL MATERIAL Y ARTICULOS VARIOS día 13: MATERIAL ELECTRICO Y EFECTOS DE ALUMBRADO día 14; MATERIAL TELEFONICO Y ZAPATOS día 15; EFECTOS DE TALABARTERIA Y ARNESES día 17; ARTICULOS Y MATERIALES DE COSTURA Y VESTUARIO Y SOMBREROS día 20; MEDICINAS día 22; INSTRUMENTOS DE CIRUGIA HUMANA Y VETERINARIA Y MATERIAL DE CURACION día 23; y entonces las proposiciones se abrirán y leerán publicamente. Se darán pormenores a quien los solicite. (f) M. López Migoya, Coronel Auxiliar del Jefe del Ejército, Cuartel Maestre General.

12. 13. 14. 15. 17. 26. 27. 28. 29 y 31.

Anuncios Clasificados de Ultima Hora

COMPRAS

17- MUEBLES Y PRENDAS

COMPRO: M- 9136

Máquinas de coser, escribir, muebles modernos, lámparas, neveras, radios, objetos de Arte, muebles de oficina, servicios sanitarios, cafés, fonda Avise a esta casa. Salud 11: M-9136.

VENTAS

48- CASAS

VERDADERA GANGA 1 CASA DE 2 plantas moderna de media cuadra de Zanja y 2 de Belascoaín, en 4500 pesos; otra en el Cerro, cerca de Buenos Aires, moderna, en 1.600 pesos. Informa Raúl, Neptuno esquina Industria, café, de 1 a 4.

— ESTABLECIMIENTOS

SE CEDE: A PRECIO DE FACTURA, un negocio de medias, carteras y fantasía. Lo más céntrico, sin alquiler. Blanco, Amistad 71, segundo piso, de 2 a 3.

52- BOVEDAS Y PANTEONES

CEMENTERIO

DE Colón se venden bóvedas y panteones al contado y a plazos. A. F. Delgado, 8 No. 219, bajos, entre 21 y 23, Vedado. F-3660.

53- AUTOMOVILES-ACCESORIOS

SE VENDE MUY BARATO UN CAmión Dodge en buen estado. Puede verse en San Joaquín No. 71, taller de carros. Su dueño «La Moderna», Monte 48.

SE VENDE UN AUTOMOVIL FORD V-8., cerrado, nuevo completamente, con su radio flamante, Steward Warner 1934. Calle Ocho, entre Quinta y Séptima Avenidas, villa Haydée, Reparto Miramar. Telf. FO-2189.

55- CAJAS CONTADORAS

LIQUIDO CAJAS DE CAUDALES, contadoras, mesas Vitrolite, pesas, picadora de carne, batidora de dulcería Hobar, vidrieras, molinos franceses. Plaza del Polvorín número 125, por Zulueta.

56— MUEBLES Y PRENDAS

FAMILIA, VENDE A PARTICULAR, cuarto moderno: $65.00; otro, regio: $145.00; comedor, Renacimiento: $70.00; sala, moderno: $45.00; radio Grunow, onda corta y living room. Salud 54, entre Escobar y Lealtad.

OBJETOS DE ARTE

Bronces, porcelanas, cubiertos, lámparas, bandejas de diferentes tamaños y clases. Muebles nuevos y finos de todas clases. Suárez número 43. «La Zilia».

59— RADIOS

APROVECHE ESTA GANGA: VENdo magnífico radio, cuatro bombillos, gran alcance, funcionando perfectamente, regalo en $8.00. Necesidad obliga. Real 50, lado dentista, Puentes Grandes.

60-INSTRUMENTOS DE MUSICA

VENDO UN REGIO PIANO, MOderno, casi nuevo y muy barato No pierda su finísimo oído, con un piano malo. Vea éste y maravíllese, Dragones frente al Teatro Martí.

62- OBJETOS VARIOS

SE VENDE UNA REBANADORA DE jamón, montardella y queso, eléctrica. Precio de situación Informan: Aguila 99.

Dinero-Hipotecas

63- SOLICITUD

TOMO 3,000 PESOS EN HIPOTECA, casa de dos plantas, calle Aguacate, cerca de La Metropolitana, rentando 60 pesos. Réditos, un año adelantado. No corretaje. Comoglio, Ayuntamiento de Guanabacoa, de 8 a 12.

ENSEÑANZAS

75—PROFESORAS Y PROFESO-

INGLES, TAQUIGRAFIA (INGLESA y española), Teneduría, Cálculos Mercantiles, Aritmética, Algebra, Caligrafía, Mecanografía y Ortografía. Enseñanza a domicilio, por el Profesor F. Heitzman, Monte 103, altos: M-9247.

INTERES GENERAL

PAPEL

DE PERIODICOS ATRASADOS

EN CANTIDADES

Se vende barato, para precios e informes, dirigirse a nuestro departamento de Anuncios Clasificados o al Apartado 1010

BRAVO MARTINEZ SOLICITA MEJORAS PARA TRINIDAD

Anoche recibimos la visita de los señores Juan Francisco López, José A. Bravo y Delfín Yebra, el primero, representante electo por el Partido Liberal en Las Villas, el segundo Alcalde electo de Trinidad y el tercero representante liberal por la región Oriental.

El objeto de la visita, según nos participaron los citados líderes oplíticos se debía, principalmente, a sus deseos de saludarnos y al mismo tiempo para informarnos de la visita que hicieron en la tarde de ayer al señor Presidente de la República, los señores Bravo Martínez, «Fico López, Oscar Bermúdez y Ubaldo Hernández, solicitando mejoras para el término de Trinidad, de cuya entrevista salieron muy complacidos por las atenciones del doctor Barnet y sus promesas de satisfacer dichas demandas.

INTERES GENERAL

Regalo de $50 a $100

Por pruebas de vendedores clandestinos de Medicinas sean o no robadas que no den Factura al Timbre Nacional.

Sr. Andreu • Tel. I-3515

ALQUILERES

83— DEPARTAMENTOS

TENIENTE REY 90, SEGUNDO PIgundo piso. Se alquila un departamento, con balcón a la calle, para matrimonio solo o señoras que trabajen fuera. Informan en el mismo.

MURALLA 55, ALTOS, ENTRE HAbana y Compostela. Alquilo departamento de dos habitaciones con lavabo, agua caliente, luz, teléfono, terraza con balcón a la calle. Moralidad.

84. HABITACIONES

FAMILIA RESPETABLE ALQUILA dos amplias dabitaciones, con balcón, acera de sombra, una cuadra de Neptuno. Unicamente a personas honorables. Lealtad 66, altos, primer piso.

A MATRIMONIO HONORABLE O dos personas mayores. Se alquila, para el primero de abril, una habitación con toda asistencia, en casa de familia. Unico inquilino. Aguacate 17, segundo piso.

HERMOSA HABITACION, CON BALcón a la calle, lavabo agua caliente, servicio y baño anexo, teléfono. Se alquila con toda asistencia Es casa particular. Neptuno 73, primer piso, altos de «La Filosofía».

LAS MAS AMPLIAS Y FRESCAS habitaciones de La Habana, luz, comida, teléfono, etc., exclusivamente para personas estables y decentes. Económica y confort. Residencia familiar, Consulado 56 y 60, altos.

IDEAL PARA MATRIMONIOS:

Prado 99, frente al Capitolio. Habitaciones modernas y ventiladas, con baño privado y closets. Agua caliente y fría a todas horas. Excelente comida. Gran confort y limpieza. Estricta moralidad.

85- NAVES Y LOCALES

SE ALQUILA: LOCAL PROPIA PAra oficina y depósito o para comercio. Calle Narciso López 2, antes Enna, casi esquina a San Pedro, Muelle de Caballería Telf. M-4327.

87- HABANA

ZANJA 144, ENTRE SAN FRANCISco y Espada Piso alta, de sala, comedor, dos habitaciones, cocina y servicios. Acabado de pintar. Llaves, encargada.

SE ALQUILA MUY BARATO EL SEgundo piso del moderno edificio de Aguiar 140 esquina a Sol, frente a Obras Públicas. Llaves en la azotea. Informan A-6277 y FO-3271.

ALQUILO: SAN LAZARO 331, ALtos, entre Infanta y Basarrate, sala, comedor, tres cuartos, baño intercalado completo, cuarto de criados y desahogo y cocina. Llave, dulcero, en los bajos. Informes: Federico Plaza, Vapor 71.

MONTE Y SAN JOAQUIN. ALQUILO piso moderno, sala, comedor, 3 habitaciones y baño intercalado completo. Informan en la misma, apartamento 4.

ALQUILO SEGUNDO PISO, CUBA 34, entre Chacón y Cuarteles, sala, recibidor, cinco cuartos, dos baños intercalados, galería, comedor, pantry, cuarto y servicio de criados. Llave en la misma.

PARA VIVIR FRESCO Y COMODO este Verano: Blanco y Animas, primer piso, amplio y moderno. Es algo bueno. Se puede ver, de 9 a 11 y de 3 a 5.

SE ALQUILA

Mercaderes 36, entre Amargura y Teniente Rey. Edificio de dos plantas y azotea, propio para oficinas. En los bajos, una nave con taquillas. En los altos, tres salones y cuatro cuartos. En la azotea, tres cuartos. Se alquila todo el edificio. Informes: U-6166.

SE ALQUILA

Oficios 24, esquina a Lamparilla, frente a la Lonja. Edificio de dos plantas, propio para Oficinas de Vapores. Consta de una nave, en los bajos y 8 habitaciones, en los altos. Informes: Oficios 22.

SE ALQUILAN: JOVELLAR NUMEro 27, entre Aramburo y Hospital, apartamentos de sala, comedor, dos cuartos, baño y cocina. Llave en los mismos Informes: U-5858.

SE ALQUILAN: JOVELLAR NUMEro 51, entre Espada y Hospital, apartamentos de sala, dos dabitaciones, baño y cocina. Llave en los mismos. Informes: U-5858.

SE ALQUILAN: MAZON NUMERO 36, entre Valle y Zapata, casas de sala, comedor, tres cuartos, baño, cocina y servicio de criados. Llave en las mismas. Informes: U-5858.

SE ALQUILAN: SAN LAZAR NUmero 488, entre Espada y Hospital, apartamentos de sala, dos cuartos, baño y cocina. Llaves en los mismos. Informes: U-5858.

SE ALQUILAN: VAPOR NUMERO 2, entre Marina y Hornos, apartamentos de dos habitaciones, baño y cocina, con luz Llave sen los mismos. Informes: U-5858.

SE ALQUILAN: VAPOR NUMERO 43, entre Espada y Hospital, casas de dos cuartos, baño y cocina. Llaves en las mismas. Informes: U-5858.

SE ALQUILA LA CASA, CALLE TROcadero 73, altos. Compuesta de sala, saleta, seis dabitaciones, cuarto de baño y cocina. Informan: Telf. F-3776. Se puede ver, de 2 a 4 p. m Precio: 50 pesos.

88— VEDADO

SE ALQUILA UNA CASA, CALLE B., entre 27 y 29, Vedado. Llave e informes: 27 y B., Bodega. Teléfono: F-6251.

SE ALQUILA: CALLE DIECISEIS número 3, entre Nueve y Once, Vedado. Casas de sala, comedor, dos cuartos, baño y cocina. Informes y llaves, en las mismas. Telf. U-5858.

SE ALQUILA: CALLE C NUMERO 196, entre Veintiuno y Veintitrés, Vedado. Casas de terraza, recibidor, sala, cuatro habitaciones, baño, pantri, cocina, comedor, cuarto y servicio de criados. Llaves en la misma, de 2 a 5 de la tarde. Informes: U-5858.

92- STOS. SUAREZ Y MENDOZA

SANTOS SUAREZ: SANTA EMILIA 138. Se alquila casa espaciosa, con portal, sala, saleta, cuatro cuartos, baño, cuarto de criados, servicio, garage y gran patio. Llave en la misma, de 1 a 4 Informes: Fraga, Teléfono A-6010.

SE SOLICITAN

99- SOLICT. DE ALQUILERES

SE SOLICITA UNA CASA DE DOS plantas, para una industria, con toda garantía del pago de alquileres. Informes: Telf. M-1212.

103- CRIADAS Y CRIADOS

SE SOLICITA UNA CRIADA BLANca, para corta familia, teniendo que dormir en la colocación. Calle Diez número 161, bajos. Preguntar a cualquier hora.

EN LINEA 96, ENTRE DOS Y CUAtro, se solicita una sirvienta para toda la limpieza de la casa y servir la mesa. Traiga referencias y dormir en la colocación. Sueldo: 12 pesos.

SE SOLICITA UNA CRIADA DE MAno, joven, española o del país, que sepa trabajar. Buen sueldo. Estrella 6, altos, izquierda, entre Amistad y Aguila.

SOLICITO UNA JOVEN BLANCA, para limpiar. Que tenga referencias y duerma fuera. Compostela número 88, primer piso, entre Muralla y Sol

SE SOLICITA MUCHACHITA BLANca no menor de 16 años para hacer limpieza y llevar una niña al colegio. Se dan uniformes. Dormir fuera y que tenga referencias. Compostela 88, 2o piso.

EN 17 Y 12 VEDADO, 2o. PISO POR 17, solicito una muchacha blanca para un matrimonio solo, que no duerma en la colocación.

SOLICITO UN CRIALO DE MANOS joven, español con referencias de casa particular. Sueldo: $15.00, ropa limpia. N y 25.

SE SOLICITA UNA MUCHACHA española para criada de mano en Aguiar 94, altos, de 10 a 12 a.m. Sueldo: 15 pesos. Si no tiene referencias no se presente.

104- COCINERAS Y COCINEROS

SOLICITO UN COCINERO O COCInera y repostera, que cocine criolla, española y francesa y que duerma en la colocación. Sueldo: 20 pesos y ropa limpia. Calle C. número 210, altos, entre 21 y 23, Vedado.

SOLICITO UNA BUENA COCINERA, que duerma en la colocación y tenga referencias. Tiene que ayudar a la limpieza. Sueldo: de 12 a 15 pesos. Calle Tercera entre Ocho y Diez, Vedado

SE SOLICITA UNA COCINERA, blanca, trazajadora y formal. Informes: Cerrada de Atarés número 22.

SE SOLICITA UNA COCINERA, que duerma en la colocación. Calle Ocho, entre Once y Trece, Reparto Almendares.

SE SOLICITA UNA SEÑORA, PARA cocinar y acompañar a una señorita. Se exigen referencias, Lealtad 49 bajos, de 1 a 2.

SE SOLICITA UNA COCINERA, QUE sepa su obligación y duerma en la colocación. Sueldo módico. D-Strampes entre Santa Catalina y Milagros. Casa amarilla.

113- OPERARIOS Y APRENDICES

OFICIALA DE SOMBREROS

Se solicita una, con buena experiencia Presentarse, de 9 a 12 a. m., en SANCHEZ Y ARAOZ, Amistad 76, frente al Ten Cent.

114- AGENTES Y VENDEDORES

AGENTES VENDEDORES. — SE solicitan, en todas las poblaciones importantes, del interior, para la venta de un afamado PRODUCTO DE BELLEZA, MAGNIFICA COMISION. Diríjanse a Claudio Loscos. Santa Catalina, 65, Víbora, Habana.

117- SOLICITUDES VARIAS

SE SOLICITA UNA MUCHACHA ESpañola, decente, para ayudar a los quehaceres de casa pequeña y de corta familia. Sueldo: $8.00, Obispo 21, departamento número 5, Habana

SE OFRECEN

118- CRIADAS Y CRIADOS

SE DESEA COLOCAR UNA MUCHAcha del país, en casa de moralidad, para cuartos. Sabe zurcir y también se ofrece para operaria de otros trabajos o para atender señorita o señora, solamente. Es fina y competente en su esmerado servicio, o para criada de mano. No tiene inconveniente ir a cualquier lugar. Si desea, se le agradece que llame al teléfono: FO-2104, de 7 a 12 a. m. y de 4 a 7 p. m., por ser teléfono de Carnicería Pregunte por Panchita.

SE DESEA COLOCAR UN JOVEN, de criado o jardinero. Hace de todo. Tiene referencias. No se coloca menos de 15 pesos. Telf. FO-9234.

SE DESEA COLOCAR UNA ESPAñola para criada de manos y en la misma otra para lavar y planchar, no le importa salir de la Habana. Informan teléfono U-5470

SE OFRECE UN BUEN CRIADO DE mano español práctico en todo esmerado servicio, sin pretensiones, tiene referencias. Teléfono M-1071.

SE DESEA COLOCAR UNA JOVEN del país blanca para cuartos y costuras o manejar. Con referencias. Teléfono F-2366.

DESEA COLOCARSE UN JOVEN español para criado de mano. Tiene referencias. Teléfono M-9573.

SE DESEA COLOCAR UNA JOVEN española para criada de mano o manejadora o para ayudar a todos los quehaceres. Informan A-9108.

DESEA COLOCARSE UNA ESPAñola de mediana edad para criada de mano o cuartos, le gustan los niños. M-2080.

SE DESEA COLOCAR UNA MUCHAcha española para criada de comedor o de mano, de manejadora, tiene buenas referencias de la casa donde ha trabajado, lleva tiempo en el país, vive en la calle 23 entre 10 y 12, No. 460. Vedado.

SE DESEA COLOCAR JOVEN ESpañola para criada de mano, sabe servir a la mesa, no le importa lavar ropa fina, tiene referencias. Informan XO-1185.

SE DESEA COLOCAR UNA JOVEN española, para criada de mano o manejadora. En la misma, se desea colocar una señora, por horas. Telf. M-9463.

SE OFRECE UNA MUCHACHA FORmal, para limpieza o lavandera. Entiende de cocina. Tiene referencias. Llamar, después de las 10. Telf. A-9806.

SE DESEA COLOCAR UN CRIADO de mano. Sabe servir la mesa. También sale al campo Tiene referencias. Llamen: Telf. M-4451.

SE OFRECEN

118- CRIADAS Y CRIADOS

SE DESEA COLOCAR UNA JOVEN española, para criada de mano. Es muy práctica en el servicio de comedor. Es formal y sabe cumplir con su obligación. Tiene buenas referencias. Telf. F-5884.

SE DESEA COLOCAR UNA JOVEN española, para criada de cuartos o de comedor. Sabe servir a la rusa y lava ropa fina. Tiene referencias. Telf M-3484.

119- COCINERAS Y COCINEROS

SE DESEA COLOCAR UNA MESTIza, para cocinar. Entiende de repostería Tiene referencias y sale fuera de la Ciudad. Informan: Telf. F-6093.

SE DESEA COLOCAR UNA MUCHAcha española para cocinar y limpiar a corta familia, o limpiar solo, sabe coser, no menos de 15 pesos, y en la misma otra cocinar o manejar o clínica, M-4606.

DESEA COLOCARSE UNA ESPAÑOla de cocinera repostera, cocina bien a la criolla y española es cumplidora y formal, duerme fuera, sueldo no menos de 20 pesos. Razón teléfono FO-2751.

SE DESEA COLOCAR UNA JOVEN española para cocinar o limpiar, duerme fuera. Príncipe 21, teléfono U-6946.

JOVEN INGLESA DE COLOR DEsea colocarse de cocinera, cocina a la criolla y americana, buena repostera, sabe hacer plaza, no duerme, tiene referencias. Teléfonos F-6118 y F-6720.

UNA BUENA COCINERA ESPAÑOla de mediana edad desea colocarse cocina bien y entiende de repostería. Servicio de un matrimonio, sirve bien y es formal no saca comida, duerme afuera. F-3011.

MUCHACHA DE MEDIANA EDAD española se coloca para cocinar, duerme en la colocación. Teléfono F-6248.

SE DESEA COLOCAR UNA BUENA cocinera y repostera española, muy práctica. Sólo cocina y es muy cumplidora de su obligación. Todo bien presentado y cocina con gas. Tiene buenas referencias. U-2657.

SE DESEA COLOCAR UNA ESPAÑOla, cocinera y repostera Cocina bien, es muy limpia y trabajadora. Tiene buen carácter y sabe hacer de todo. Es formal y honrada. Tiene buenas referencias. Informan: Telf. U-9719.

SE OFRECEN DOS ESPAÑOLAS, DE mediana edad, cumplidoras, una para cocinar y limpiar; y la otra, para criada de mano. Tienen buenas referencias y van a los Repartos. Informan: A-8768. Sueldo: $15.00.

SE DESEA COLOCAR UNA REAL cocinera y repostera, de color. Especialidad en pastelería fina. Tiene referencias de casas distinguidas. Desea ganar buen sueldo. Telf. F-6142.

120- MANEJADORAS

DESEA COLOCARSE PARA CUIDAR niños o de señorita de compañía, joven con buenas referencias. Informan M-2794.

SE DESEA COLOCAR UNA JOVEN mestiza, que habla inglés de manejadora, para niño no mayor de tres años. Llame: Dora. Telf. FO-2710.

125- CHOFERES

SE DESEA COLOCAR UN CHOFER español, para casa particular o de comercio. Tiene buenas referencias. Telf. F-5555

SE DESEA COLOCAR UN CHOFER español, en casa particular, con 15 años de práctica y mecánica en general. Tiene buenas referencias. Telf. F-2626

131- OFERTAS VARIAS

SE OFRECE UN JOVEN DEL CAMpo, del país, para toda clase de trabajos en comercio, tiene referencias de varias casas en donde ha trabajado en su pueblo, Reina 34, primer piso.

PROFESIONALES

1— ABOGADOS Y NOTARIOS

ALBERTO CUERVO, PROCURADOR. Me hago cargo de toda clase de demandas y procedimientos, cartas de ciudadanía, divorcios rápidos, matrimonio notarial. Véame aunque no tenga dinero. La Metropolitana 342. M-2808.

CONSULTAS JURIDICAS POR COrrespondencia. Redacción documentos jurídicos y comerciales. Envía jurisprudencias, leyes, reglamentos. Administración bienes. Curso Procurador. Precios razonables. Consultoría Dr. Ortega. Apartado 1647, Habana.

DIVORCIOS

DR. ANGEL FERNANDEZ. Muy rápidos desde $30.00, de 5 a 30 días. Plazos cómodos en toda la República, a cubanos y extranjeros. Matrimonio notarial, en su domicilio. Obrapía 17, de 9 a 12 y de 2 a 7 p. m. M-1085.

2— DRES. EN MEDICINA

DR. MANUEL BETANCOURT

VIAS URINARIAS Y VENEREO. Especialista de la Quinta de Dependientes. Asistente 4 años de los Hospitales de París. Consultas diarias de 3½ a 5½. Sábados de 10½ a 12½. San Lázaro 173, esquina a Perseverancia. Telfs. M-6347 y F-5326.

GABINETE UROLOGICO ALEMAN

VIAS URINARIAS

Consultas gratis: de 7 a. m., a 1 p. m., y de 4.30 a 9, Jesús del Monte 135, bajos, frente a la Quinta de Dependientes. Tratamientos modernos con vacunas alemanas, para curar la Gonorrea en 15 días. No importa que sean crónicas o mal curadas. Garantizamos que no quedan recogidas. Facilidades de pago. Impotencia y debilidad sexul, piel y sífilis.

DR. J. LYON

DE LA FACULTAD DE PARIS. Especialista en la curación radical de las Hemorroides, sin dolor, ni operación. Consultas diarias, de 1 a 3. Genios número 15, altos.

DR. JOSE RAMONEDA ORTIZ

Asma. Corazón y enfermedades pulmonares. Tratamiento seguro y radical de la Neurastenia y debilidad sexual e impotencia. Consultas de 1 a 3 p.m. diarias. Hora especial previamente concedida de 9 a 11. Amistad núm. 108. Telf. A-9317.

DR. ALBERTO S. DE BUSTAMANTE

Especialista en partos y enfermedades de señoras. Consultas: lunes y viernes, de 2 a 4 p. m., en la clínica Bustamante-Núñez. Teléfono F-3890. Domicilio: Quince entre J. y K., Vedado. Telf. F-3995.

DR. SATURNINO PICAZA

Especialista de los Hospitales de Parías y New York. Enfermedades del Estómago Hígado e Intestinos. Tratamiento eficaz de la Colitis Avenida de la República 246 altos. Telf. A-8004. Consultas de 2 a 4.

M.E.C.D. 2016

PASATIEMPOS

LA MAGIA EN EL ESPIRITISMO

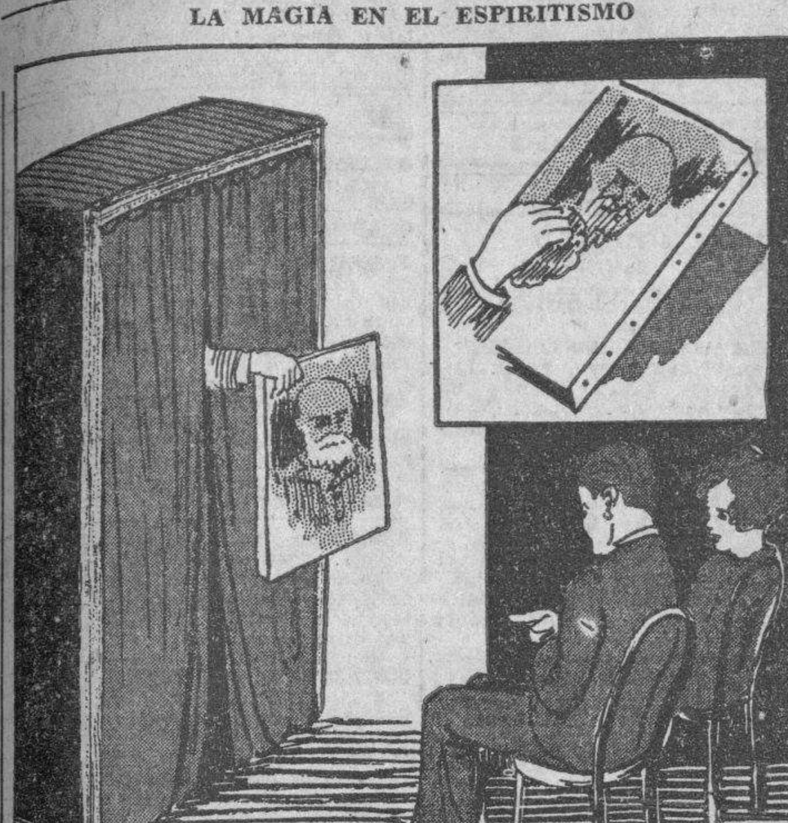

RETRATOS DE LOS ESPIRITUS

Uno de los últimos adelantos de los llamados fenómenos psíquicos es la pintura al óleo por los seres del otro mundo. Los investigadores serios del espiritismo han descubierto muchos fraudes en esta forma de manifestaciones psíquicas.

Existen muchas formas de producir este efecto, que precisamente por su variación han sido difíciles de descubrir. En una típica de estas se pasan varias lonas a los espectadores para que las examinen. Una de estas se marca para identificación, tanto el marco, como por detrás de la lona, para que no sea posible substituirla. El medium lleva la lona a su gabinete, y después de unos momentos la entrega al público. Hay en ella un retrato acabado de alguien en el mundo de los espíritus, y la pintura está todavía fresca con los toques del pincel invisible. Los espectadores pueden examinarla para convencerse de que la lona fué la que marcaron para identificación. El tiempo transcurrido es demasiado corto para que el medium o alguna otra persona hubiera hecho la pintura.

Hay dos métodos por los cuales el medium puede hacer la pintura en el gabinete, sin embargo. Para ambos se necesita que la lona haya sido preparada de antemano, pero en ninguno de los dos puede descubrir el fraude fácilmente.

El primer método presupone el uso de dos telas, una en blanco clavada sobre la otra que lleva ya el retrato. La lona se marca por detrás, de manera que el medium en su gabinete todo lo que hace es quitar los clavos, separar la lona en blanco y volver a clavar la otra. Las marcas por detrás del retrato acabado indican que no hubo substitución, y la persona que recibe el retrato puede llevárselo— si no tiene inconveniente en pagar el precio que se pide por él.

En el otro método se usa sólo una tela de lona, que ya tiene el retrato pintado. Este se ha cubierto con blanco de zinc, el medium tiene una esponja saturada con agua o aceite, y con ella lava el blanco de zinc, dejando el retrato. En este caso la pintura quedará húmeda y parecerá acabada de pintar. En el caso de la tela doble, el medium humedece con aceite de linaza la lona de debajo antes de entregarla al público.

Hay todavía otro método que depende sobre reacciones químicas. La pintura en este caso se ha hecho en colores invisibles, que se desarrollan cuando se les aplica cierta substancia. La fórmula que se emplea para los colores comprende sulfato de hierro, nitrato de bismuto y sulfato de cobre. La solución que se emplea para desarrollar los colores invisibles es prusiato de potasio.

Hay todavía otro método en que se pinta con colores invisibles, los cuales desarrolla el medium despues aplicando una solución de prusiato de potasio. Estos colores generalmente s ecomponen con fórmulas que comprenden nitrato de bismuto y sulfatos de hierro y de cobre.

PROFESIONALES

2— DRES. EN MEDICINA.

COMERCIANTES Y PROFESIONA- les 100 cartas, 100 sobres, 100 tarjetas, 90 cts. mil de cada, todo por $4.00. Todos impresos. Telf. U-2871. Su orden será recogida en el día.

IMPOTENCIA, FLUJOS

DEBILIDAD SEXUAL

Consulta por correspondencia. Reserva absoluta. Si desea curar prontamente, envíeme sus síntomas, detalladamente y $1.00 n giro postal y a vuelta de Correo recibirá toda la atención científica necesaria. Exito garantizado. Dr. Félix Rodríguez García, Médico Psicoanalista. San Rafael 143 y medio. U-4484.

INSTITUTO HIGIA

Zanja número 2, altos, entre Gallano y Rayo. Teléfono: M-6605. Consultas gratis, de 8 a. m. a 8 p. m. Enfermedades venéreas. Garantizamos la curación de la Gonorrea en pocos días, sífilis e impotencia. Electricidad médica. Inyecciones intravenosas Neosalvasán, etc. Precios módicos. Reserva absoluta.

Dr. J. R. Alvarez

HERNISTA.
EX-DIRECTOR DE «LA BENEFICA», DEL CENTRO GALLEGO
JOVELLAR ESQ. A N.
TELFS. U-5400 Y FO-1361

Cura radical de la Hernia, sin recurrir a operación, ni al uso permanente del braguero. Desprovista de peligro, dolor y complicaciones de todo género. El paciente puede continuar sus ocupaciones habituales. Consultas: turno fijo.

DR. OCTAVIO RIVERO

Asma, Tuberculosis y enfermedades pulmonares. Exasistente del Servicio del profesor Saye. (Barcelona), Jefe Clínico del Dispensario Antituberculoso Municipal. Consultas: lunes, miércoles y viernes, de 12 a 2 de la tarde. Jueves: 7 de la noche. Campanario 43: M-6258.

DR. FRANCISCO J. DE VELASCO

Corazón Pulmones, Estómago. Intestinos.

DR. RUBEN DE VELASCO

Corazón Pulmones enfermedades de los niños. Consultas de 1 a 3, días laborables. Horas especiales previo aviso. Salud 34. M-6068.

DR. A. VENERO

Vías Urinarias. Impotencia. Sífilis. Curación rápida. Cuota semanal. Consultas de 10 a 12 a.m. y de 4 a 6 p.m. San Miguel número 55, esquina a San Nicolás. teléfono A-9380

NO MAS PIORREA

Por rebelde que sea la PIORREA Alveolar se cura con un frasco de «Anti-Piorreico Onarres». Ventas en droguerías y Laboratorio Ave. de Simón Bolívar 141. M-4050.

DRA. GOVIN DE PEREZ

MEDICA-CIRUJANA DE LAS FA- cultades de la Habana y París. Especialista en señoras, partos y cirugía. Consultas de 1 a 3 p.m. Manrique 10, bajos.

DR. J. B. RUIZ

Ex especialista del Centro Gallego, de los Hospitales de Filadelfia y New York. Especialista en Vías Urinarias, Venéreo, Sífilis y trastornos sexuales. Uretroscopia y Cistoscopia. Consultas. de 1 a 3. Trocadero 35.

DR. ALFREDO COMAS

Especialista del Instituto del Cáncer. Enfermedades venéreas, sífilis, impotencia. Afecciones de señoras, tumores del útero y pechos. Aplicaciones del Radium. Horas, de 2 a 5. Teléfono: M-7728. San Nicolás número 70, Habana.

DR ANTONIO PITA

ENFERMEDADES NERVIOSAS Y ENDOCRINAS

Medicina General. Contando con un bien montado Instituto de Fisioterapia. Tratamiento efectivo de la neurastenia. Impotencia, enfermedades crónicas y glandulares. etc. Nuevo método de estimulación vago-simpática. No visita ni da consultas por correo. Consulta previamente concedida: $10.00. Consultas de 2 a -4 p.m. $2.00. **San Lázaro 45, entre Prado e Industria. Teléfono A-9292.**

PROFESIONALES

2— DRES. EN MEDICINA.

DR. JOSE M. GATELL

CIRUJANO DENTISTA

Especialista en extracciones, puentes de oro y dentaduras. Arreglo de puentes y planchas. Facilidades de pago. Hora fija, a petición del cliente. Consultas: de 8 a 8. Calle Habana número 98, bajos, entre Obispo y Obrapía: Telf. A-8335.

Dr EDUARDO BRUNET

CIRUJANO DENTISTA
MEDICO CIRUJANO
SAN RAFAEL 135 ENTRE BELASCOAIN Y GERVASIO
TELF. U3614 . LA HABANA

Cualquier problema de sus dientes o de su boca, quedará resuelto satisfactoriamente. Visite hoy mismo al

DR. BRUNET

Y se convencerá. Hora fija al que lo solicite. Consultas diarias. de día y de noche. **Facilidades de pagos.**

DR. ROSAL

EX-ASISTENTE AL SERVICIO DEL PROFESOR SAYE, EN BARCELONA.

Tuberculosis, pulmones, corazón, Medicina en General: Electricidad Médica, Luz Alpnia. Consultas diarias. De 4 a 6 p.m. San Miguel 117, entre Gervasio y Escobar. Teléfono U-2342.

5- COMADRONAS

EDELMIRA MATARREDONA. CO- madrona en Universidades Madrid, Habana. Ex-interna Maternidad de Barcelona y Charité de París. Ultimos procedimientos científicos. Especialidad reconocimientos. Consultas gratis. Trocadero 64, altos, entre Aguila y Blanco.

CONSUELO RUDA, COMADRONA

Ex interna de la Casa de Salud «La Balear». Inyecciones intravenosas, a domicilio. Consultas gratis, de 8 a. m. a 6 p. m. Belascoaín número 74, altos, esquina a Jesús Peregrino. Telf. U-5824.

COMPRAS

9— CASAS

COMPRO UNA PROPIEDAD EN LA Habana o Vedado trato directo, pago todo de contado, no exceda de $10,000, para llamar solamente de 5 a 7 p.m. teléfono F-2529.

OPORTUNIDADES

COMPRO PROPIEDAD BUEN RE- parto hasta $15.000. Casa hasta $3.000, trato directo. Para inversiones sólidas, partidas p equeñas o grandes, vea nuestros negocios. Carrera, Manzana de Gómez 407. M-9215.

COMPRO, PAGANDO BUEN PRECIO, casa de mediana medida, en Habana, Vedado o Reparto, bien avecindado. Tiendo proposiciones de apoderados o intermediarios. Dr. L. Torre. M-6513

COMPRO UNA PROPIEDAD EN LA Habana o Vedado trato directo, pago todo de contado, no exceda de $12,000, para llamar solamente de 5 a 7 p.m. Telf. F-2529.

11- FINCAS RUSTICAS

COMPRO O CAMBIO POR FINCA rústica, casas de altos y cuartería, buena fabricación. Precio Ganga. Reparto Buenavista. Dueño: Alvarez, X-3566.

14— AUTOMOVILES Y ACCESORIOS

SE COMPRAN AUTOMOVILES EN cualquier estado que estén, llame al U-5942 y será visitado por uno de nuestros agentes. Latour, Zanja y Lucena.

SE SOLICITA

Carro cerrado, cuña o camión de reparto propio para viajante en buenas condiciones. Diríjase al Sr. Madruga, Casa Sánchez y Araoz, Amistad 76. Teléfono A-0481.

COMPRAS

15— MAQUINARIAS

SOLICITO MOLINO DE MARTILLO, pulverice azúcar, impalpable. Lo menos 300 libras por hora. Facilidades de pago. José Gándara, Soledad 17, entre Jesús Peregrino y Soledad.

SE COMPRA UNA BOMBA EN BUE- nas condiciones para chequear un pozo de mina de 240 pies, tubería aproximadamente de 3 pulgadas. Infornan F-3554, de 12 a 2 y de 5 y media en adelante.

17. MUEBLES Y PRENDAS

M-8856: COMPRO MUEBLES

Liquido casas completas: objetos de Arte, porcelana, plata, bronce, oficina todo, máquinas de coser, pianos, pianolas biblioteca, novelas, lámparas y antigüedades: M-8856.

COMPRO MUEBLES: A-9003

Todas clases: objetos en adorno, porcalana, bronce, muebles Oficina, lámparas, radios, pianos, baúles, maletas. Todo valor. Pago más que nadie, ropa de caballero.

COMPRO MUEBLES: X-1012

Finos y corrientes: máquinas de coser y escribir, lámparas, burós, libros, archivos, vajillas, objetos de Arte neveras y todo lo que desee vender. Pago más que nadie. «El Art», S. A., Jesús del Monte 142. Telf. X-1012.

COMPRAMOS

Muebles modernos y de oficina: archivos, máquinas de escribir y coser, vajillas, cubiertos, radios, objetos de Arte, ropa moderna de caballero y todo objeto de valor.

VENDEMOS

A precios de ocasión: máquinas de escribir y coser, muebles de Oficina, joyería fina, relojes y otros objetos de valor. «La Confianza», Suárez esquina a Corrales: M-9603.

M-7084: COMPRO MUEBLES DE TO- das clases: máquinas de coser, escribir, burós, alfombras, pianos, lámparas, vajillas, objetos de Arte, neveras, espejos, plata y libros. Pago alto precio. Acudo en seguida. M-7084

U-4609 COMPRO MUEBLES, MAQUI- nas escribir, coser, burós, archivos, objetos plata, bandejas, cubiertos, vajillas oro, porcelana, jarrones, cristalería, marfil, abanicos nácar, bronces, estatuas, lámparas, alfombras, tapices, antigüedades, pianos (sanos) U-4609, Neptuno 220, Armando Duvillere.

U-2530: COMPRO

Muebles, finos y corrientes, pianos, máquinas de escribir, coser, objetos de Arte, vajillas adornos de plata, bronce, porcelana, etc. Muebles clínicos, libros burós, archivos equipajes. Compramos todo: U-2530.

A-6275: COMPRO MUEBLES DE TO- das clases: objetos de Arte, porcelana, bronce, máquinas de coser y escribir, radios, neveras, refrigeradores, muebles de oficinas y espejos. Casas completas. Pago bien. Necesito muebles: A-6275.

M.2104: COMPRAMOS Y VENDEMOS

demos joyas, muebles, máquinas de coser, escribir y objetos de Arte. Pagamos más que nadie y vendemos muy barato. Angeles 53 y 55, esquina a Corrales.

DINERO

Por joyas, muebles, máquinas de coser y escribir y objetos de arte.

VENDEMOS

Joyas, juegos de cuarto, comedor, recibidor, baúles, maletas y toda clase de piezas sueltas, tomándolos también a cambio.

"LA PERLA"

ANIMAS NUM. 84
casi esquina a Galiano.
Teléfono A-8222.

A-6620: COMPRO MUEBLES

Juegos de cuarto, comedor, sala, piezas sueltas, neveras, refrigeradores, máquinas de coser y escribir, muebles de oficina, radios, equipajes. Liquido casas de huéspedes. «La Moderna», Salud 3. A-6620.

ORO Y PLATA

Compramos prendas, monedas de oro, cubanas, americanas y otras naciones. Juegos u objetos de plata, de cualquier clase, sanos o rotos.

CARBALLAL Y HERMANOS

San Rafael 138, entre Gervasio y Belascoaín. U-5744. Pagamos más que nadie y vamos a domicilio.

M-7084 COMPRO MUEBLES, VAJI- llas, máquinas coser, escribir, buró, piano, lámparas, alfombras, archivos baúles, maletas, objetos arte, cuadros, antigüedades, porcelana, pago bien. Acudo en seguida: M-7084.

M.1556: COMPRAMOS

Muebles, máquinas coser y escribir, joyas, oro viejo, objetos de plata y porcelana, vajillas y ropa de caballero. «Los Cuatro Hermanos», Suárez y Gloria.

A7795 COMPRO MUEBLES

PAGO MAS QUE NADIE.- MONTE 85
CAMBIAMOS Y VENDEMOS

U-4800: COMPRO

Zanja 52, esquina a Lealtad. ¡El Ras!... Objets de plata, marfil, bronce, porcelanas, jarrones, cubiertos, juegos de café, te, lámparas, candelabros, columnas, muebles, alfombras, tapices, cuadros, máquinas de escribir y coser, archivos.

U.6319: COMPRO MUEBLES VIEJOS

jos, ropa, baúles, maletas, máquinas de escribir y coser, burós, libreros, oro, plata, objetos de Arte. Voy en seguida. Llame: U-6319.

U-6970: COMPRO MUEBLES EN GE- neral: vajillas, plata, bojetos de Arte, porcelana, antigüedades, oficinas, pianos, pianolas, máquinas de escribir y coser. Compramos todo, mucho o poco valor. Toda clase de operaciones: U-6970.

19- LIBROS E IMPRESOS

SE DESEA COMPRAR ENCICLOPE- dia Espasa-Calpe completa. Precio de situación. Para informes adicionales, llamar al Telf. FO-1037.

LIBRERIA MONSERRAT. COMPRO toda clase de libros, voy a domicilio en el acto. No venda sus libros sin que le demos precios. Monserrate No. 137.

SUSCRIBASE Y ANUNCIESE EN EL «DIARIO DE LA MARINA»

COMPRAS

21-INSTRUMENTOS DE MUSICA

COMPRO: PIANO Y PIANOLAS, EN cualquier estado que estén y de cualquier marca. Los pago mejor que nadie. Negocio rápido. Llame: Telf. I-3152.

COMPRO PIANOS DE TODAS MAR- cas sanos y sin comején. Taller de reparación y afinación de pianos, de Manuel Domínguez graduado en la escuela Danguard, de New York. Dragones frente al Teatro Martí. Telf. M-3040.

22— DE ANIMALES

SE COMPRA UN CABALLO «PONY», con su coche de cesta. Tiene que ser ganga. Carrillo. Telf. F-6342.

23 OBJETOS VARIOS

COMPRO MALETA ELECTROTERA- pia y esfigniomanómetro de mercurio. Vendo lancha pequeña motor marino Kermath, barata. Dr. Sterling. Acosta 68, 1 a 4.

PESAS Y BALANZAS: COMPRO TO- da clase de pesas, básculas, romanas y piezas sueltas. Compro en el Interior. Escriba: a Juan Laplume, Oquendo número 40, esquina a San José. Telf. U-4584.

Arrendamientos

51- ESTABLECIMIENTOS

TOMO EN ARRENDAMIENTO FIN- ca cerca de la Habana, Pedro Suárez, Virtudes 84, de 2 a 7 p.m.

FINCAS RUSTICAS. ALQUILO PRE- ciosa finca en Caimito de Guayabal con magnífica casa, jardines, garages, luz eléctrica y toda clase de frutales a personas de posición. Informan teléfono F-2047.

ARRIENDO CASA VIVIENDA FIN- ca Mora Chica, 500 árboles frutales a su alrededor, 12 kilómetros del Capitolio, propia para Quinta de recreo Sociedad o Club. Informan I-5595.

REPARACIONES

42- MUEBLES Y PRENDAS

J. DANZO (DE LA «CASA MIM- bre») Reparación de mimbres, pintura, cojines, rejilla, sillas de café, asientos de ómnibus. Se hacen juegos de encargo. San Rafael 80½. M-3254.

GRAN TALLER DE TAPICERIA

¿Quiere usted hacerse con poco dinero de un juego estilo Inglés? Pase por el Taller de Tapicería de Martínez, Rayo 43. Me hago cargo de tapizar, dorar, barnizar y reformar toda clase de muebles. Trabajos garantizados. Precios económicos, Rayo 43. M-7872.

TAPICERIA, EBANISTERIA Y PINTURAS

turas finas: juegos de cuarto, comedor y sala. Nuestra garantía es tener talleres propios, que nos facilitan hacer el mejor trabajo, al más bajo costo. ¡Visítenos! Mueblería García Espinosa. La casa que no cobra lujos. San Rafael y Soledad. Telf. U-4424.

REPARAMOS SUS MUEBLES, POR poco dinero, dejándolos nuevos. Casa Pardo: U-5761. Los modernizamos barnizamos a muñeca, esmaltamos «Duco», pinturas mimbres a vapor, tapicería en general. Azogamos espejos. Trabajos garantizados. San Lázaro número 130.

REPARACION DE MUEBLES: SE reforman, arreglan y barnizan a muñeca. Especialidad en tapicería. Esmalto y arreglo neveras, dejándolas como nuevas. Llame: Telf. I-7286, Sergio, Príncipe de Asturias y Luis Estévez.

GRAN TALLER DE TAPICERIA

¿Quiere usted hacerse con poco dinero de un juego estilo Inglés? Pase por el Taller de Tapicería de Martínez, Rayo 43. Me hago cargo de tapizar, dorar, barnizar y reformar toda clase de muebles. Trabajos garantizados. Precios económicos, Rayo 43. M-7872.

CASA «CORO»: REPARAMOS MUE- les. Combinaciones maderas, chapas y tapicerías. Barnizo toda clase de muebles. Especialidades en colores. Limpieza de muebles a domicilio. Precios módicos. Estrella 27, entre Angeles y Aguila: M-2127.

VENTAS

48- CASAS

VENDO LECHERIA $250.00 BUEN punto alquiler $13.00 con vivienda para familia aparte, tiene mostrador y nevera para Refrescos. San José número 134.

NEPTUNO: $29,000, MODERNA, DOS plantas; Campanario, esquina, 10 por 32: $18,000; O-Reilly, 2 plantas: $30,000; Consulado: $26,000; Vives: $3,200, 250 metros. Martínez y Prieto, O-Reilly 23: A-6951 e I-3456.

AGUILA: 2 PLANTAS: $5,000, 6 POR 33; San Nicolás, 7 por 22: $9,000; Estrella, moderna, sala, comedor, 4 cuartos, lujoso baño: $7,000; Chacón: $15,000. Martínez y Prieto, O-Reilly 23: A-6951 e I-3456.

VEDADO: 17, DOS PLANTAS: $18,000 jardín, portal, sala, recibidor, 5 cuartos, dos cuartos de criados. Los altos, igual, moderna. Calle Doce, esquina, dos plantas: $11,000. Martínez y Prieto, O-Reilly 23: A-6951 e I-3456.

VENDO: $1,650, CASA MODERNA, calle Carballo, cerca Esquina Tejas: sala, comedor, dos habitaciones, baño y patio, una cuadra Calzada del Cerro. (Toda de cielo raso). Alberto Cuervo, La Metropolitana 342. Telf. M-2808.

VENDO: $6,500, CALLE NUEVA DEL Pilar, Habana: sala, recibidor, 3 habitaciones, baño interralado, comedor, garage un salón alto, con servicio. Todo moderno. Alberto Cuervo, La Metropolitana 342 M-2808.

VENDO: $1.300 CASA SALA, POR- tal, cinco cuartos, baño completo, patio, traspatio, pozo buena agua, lo más saludable de Guanabacoa Barreto 63 entre Gloria y Cruzverde. Una cuadra de las guaguas. Informan Maceo 39, Dr. Castro. FO-1736.

BUEN HUMOR

—Emilio, entre nosotros ya todo terminó. Ya no tengo nada más que decirte.
—Bueno, pero se breve.
(Dagens Nyheter, Estocolmo.)

VENTAS

48- CASAS

VENDO BARATAS DOS CASAS, Calzada Luyanó, dos cuadras de Toyo, 61A-63. De mampostería, dos pisos. Seis y ocho metros frente por 42 fondo a calle Herrera. Forman 4 viviendas completas y cuartería de 16 cuartos. Gran negocio para quien pueda atenderlo personalmente. Informes M-2684 O-Reilly No. 11 Apartamento 611.

VEDADO: CALLE 17, ACERA SOM- bra. Vendo casa de una planta, techos monolíticos, muy buena y sólida construcción, 5 cuartos y otros dos en la azotea Garage. Informes: Guillermo del Monte, Habana 84. M-2474.

POR AUSENTARME, VENDO ES- pléndida casa, en lo mejor de Ampliación de Almendares, fabricada expresamente con todo el lujo y confort modernos: $7,200. Dueño: Teléfono: FO-1043.

VEDADO: VENDO ESPLENDIDA RE- sidencia, calle 23, esquina, dos plantas, techos monolíticos, punto inmejorable. Precio de ocasión. Aproveche tan buena oportunidad. Guillermo del Monte, Habana 84. M-2474.

VEDADO: EN LINEA, CASA DE DOS plantas independientes. Magníficas fabricaciones alrededor, techos monolíticos, de primera clase, garage dos máquinas. Vendo por ausentarme definitivamente. Guillermo del Monte, Habana 84, M-2474.

GANGAS: VENDO CERCA DE LA Calzada del Cerro, casa de mampostería, con dos cuartos: $1,400; otra, $2,100; Campanario, losa por tabla: cerca del Mercado Unico, cielo raso: $4,500. Sr. González: U-3872.

ALMENDARES VENDEN LINDO chalecito mucho terreno $2.750. Sierra gran solar con el fondo ya fabricado. Rentando $13 mensuales, $1.700. Llamen FO-1234, Seguro 2 a 5

GANGA. REGALO POR $450, BONI- ta casa mampostería, portal, 2 cuar tos, servicios, 300 varas terreno esquina a plazos. Véala en Avenida 4a y calle 3, Alturs Buena Vista. Línea tranvías, Marianao, Paradero Rabel.

HORROROSA GANGA, $1.800-00 EN el pueblo de Marianao, casa con 700 metros, portal, sala, comedor, tres cuartos, a media cuadra tranvía y próxima al Ayuntamiento. U-5647.

VENDO: $1,400, CALLE INFANTA, Cerro, 2 cuadras Calzada: portal, sala comedor, 2 habitaciones, patio y techos con vigas de madera. Es un regalo No lo pierda. Alberto Cuervo, La Metropolitana 342. M-2808.

VEDADO: CALLE 21, SOMBRA. VEN- do casa hermosísima, solar completo, garage, dando muchas facilidades de pago. Informes: Guillermo Delmonte, Habana 84. M-2474.

CALLE CUBA, ESQUINA. VENDO espaciosa casa, 600 metros de terreno, dos plantas, porpia gran establecimiento, por facilidades en el tráfico Guillermo Delmonte, Habana 84. M-2474.

VENDO CASA DE MAMPOSTERIA, 5 por 25; nave, 11 por 16; terreno. 640 metros; anexo, 16 por 40. Se cambia por finca. Dos y 39, Vedado. Sixto Noda

GANGA. POR $2.000 O CAMBIO POR finca moderna residencia, costó $11.000.00 reconoce $2.000 hipoteca. Sala, recibidor, 5 habitaciones de 4 por 4, baño intercalado, cuarto y servicio criado, comedor fondo, hall, hermoso jardín, garage para 4 máquinas. Vendo por embarcarme. Santovenia 11, Cerro. Para verla vea su dueño Martí No. 3 Regla, Martínez.

SE VENDEN

HABANA

Solares de esquina y centro, en la manzana situada detrás de la Secretaría de Sanidad, en las calles Estrella, San Carlos, Marqués González y Maloja. Calles asfaltadas. Rodeada de grandes edificaciones. Parcelas, desde $10.00 vara.

VEDADO

Esquina de sombra, calle Línea y 20, frente al Paradero de los Tranvías, 22.66 metros de frente, por 31 de fondo, a $10.00 vara.

MIRAMAR

Esquina de fraile, en la Quinta Avenida, frente a La Copa, 2,090 varas, a $4.00 vara.

VARADERO

Una manzana o la mitad, frente a la Playa Norte y por el fondo, la Carretera, entre Kawama y el Club Náutico, a $4.00 vara.

Facilidades de Pago

Informan: Notaría de Grau, Obispo núm. 75. Telf. M-8167.

REPARTO ALMENDARES. VENDO muy barato o regia casa, acabada de construir, la más amplia, acabado perfecto, véala. Calle 14 y 9. Reparto Almendares. Informa Abel Rodríguez FO-2212.

VENDO LA ESQUINA DE PIÑERA y Clavel con varias accesorias y una nave. Se dan baratas, con facilidades. Sr. González, Santovenia 15.

AGUILA: 2 PLANTAS: $5,000, 6 POR 33. San Nicolás, 7 por 22: $9,000. Estrella, moderna, sala, comedor, 4 cuartos, lujoso baño: $7,000. Chacón: $15,000. Martínez y Prieto, O-Reilly 23: A-6951 e I-3456.

VENDO BONITA CASA: REPARTO La Esperanza. Lo más sano y saludable de Cuba, 400 metros de terreno, muchos árboles frutales, agua de Calabazar, luz, teléfono y demás comodidades. Precio: $1,100. Dueño: M-3040.

49- SOLARES

VEDADO: VEA ESTOS TERRENOS, a cual mejor. Calle Quince, sombra, 15 por 22. Otra, 14 por 35. Otra, 10 por 48. Otra, 16 por 36. Todas, parcelas que se venden como ganga. Guillermo del Monte, Habana 84. M-2474.

GANGA: CALZADA DE LUYANO,

próximo a Manuel Pruna, 556 varas, a $2.50 vara; Luz Caballero y Vista Alegre, 16 por 20: $3.25; en Doce y Catorce: $600.00. Marcalle A., Almendares, 412 varas; tínez y Prieto, O-Reilly 23: A-6951 e I-3456.

GANGA: VENDO SOLAR, MILAGROS y Sola, Víbora, punto alto. Mide 12 por 25 varas: $650.00, o tomaría 300 pesos, primera hipoteca. Dueño: Marrero, Aguiar 25. Telfs. M-6886 y U-6671.

NECESITO DINERO: VENDO, UR- gentemente, solar frente Habana Yacht Club, 700 metros, calle Ocho y Avenida Central. Costó 10,000 pesos. Lo cambio por finca rústica o urbana. Sr. González. I-6157.

REPARTO KOHLY. REPARTO MAS alto y saludable de la Habana. Quedan 12 solares del lote de 15. Parto más alta, grandiosa vista, apropósito para fabricar y vender o construir casas para renta. Precio situación. Trato directo. Manzana Gómez 264.

SE VENDE O ARRIENDA UNA MAN- zana de terreno muy bien situada para cualquier Industria, al Sur de Boada, entre López, Goicuría, Lugareño y Río de Luyanó. Informan en Unión y Ahorro 29, Cerro. Oquendo 4 altos y Diez de Octubre 398 A. J. del Monte.

VEDADO. REGALADO, A $3.70 metro solar frente doble línea, magnífica medida cerca paradero 13.66 por 37 metros. Sin intervención tercero. Dueño Lealtad 143, altos.

VENDO MAGNIFICO SOLAR, EN LA misma Quinta Avenida, frente al Miramar Yacht Club, 18 por 60 varas. Muy barato. Dueño: FO-1043.

VENTAS

49— SOLARES

VEDADO. REGALADO A $3.70 ME- tro solar frente doble línea magnífica medida cerca paradero 13.66 por 37 metros. Sin intervención tercero Dueño Lealtad 143, altos.

SE VENDE EL SOLAR LUYANO 127 entre Fábrica y Reforma, propio para comercio o industria, 13x40 varas a $5.00 no corredores. Informes: M-1373 Vicente.

VEDADO: CALLE M. Y 21, SOLARES

lares situados a la brisa, próximos al Hotel "Nacional". Mide el uno 21 metros de frente por 45 metros y el otro de 19 metros por 50. Se venden con facilidades de pago. Informa Sr. Colmenares en el Edificio Casteleiro-Vizoso. Teléfono A-9539.

AVENIDA CARLOS III. UN GRAN

lote de terreno se vende. Excelente situación con dos frentes a la Avenida Independencia y calle Pocito, entre Soledad y Castillejo. Mide 40 metros por cada frente y unos 40 de fondo. 1.528 metros superficiales. Muy apropósito para un Colegio o una casa de Apartamentos o una Clínica. Daremos facilidades para el pago. Informa Sr. Colmenares, Edificio 'Casteleiro-Vizoso'. Teléfono A-9539.

50— FINCAS RUSTICAS

VENDO: FRENTE A LA CARRETE- ra de Vereda, finca de una caballería. Fabricada, llana, colorada de primera clase, cercada, frutales, platanal. Agua abundante: $3,200. Facilidades de pago. Juan Miguel Fernández, Vereda Nueva.

VENDO EN $600 A 10 MINUTOS DE la Habana una finquita con frutales y agua abundante. Tiene una casita de madera y techo de guano con servicios sanitarios. Informes: Teléfono X-2680.

VENDO FINCA SESENTA MIL ME- tros a 15 minutos Habana, Arroyo Arenas, carretera Central, casa antigua, más 600 frutales de la mejor calidad, en producción, pozo, manantial de agua medicinal. Luz eléctrica y Teléfono. Galiano 124, Eminencia.

HERMOSA FINCA SE VENDE

Enclavada en la carretera de San Pedro, término de Bauta, a tres kilómetros de Punta Brava, la más rica de la provincia de la Habana por sus frondosas arboledas de todas clases. Informa su dueño Modesto Borrego o José A. López en Nacional No. 31, Punta Brava.

51- ESTABLECIMIENTOS

SE VENDE UN NEGOCIO EN CA- lle Galiano 89, se pide $150.00, tiene $30.00 en fondo y alquiler $15.00 mensual, Sr. Gregorio.

NEGOCIO: CAFE, BARRA, VIDRIE- ra de Tabacos, Cigarros y Quincalla, con negocio de Billetes, montada a la moderna. Todo esto por 3,000 pesos. Situada en uno de los puntos más céntricos. Alquiler irrisorio. Urge venderla. Se puede quedar a deber 1,000 pesos. Arellano número 28 y medio, entre Luz y Pocito, Víbora. No corredores, de 12 a 2 y de 6 a 8.

VENDO LA CASA DE HUESPEDES de más utilidad de la Habana, cerca de la Terminal, paseos, etc. 60 habitaciones, elevadores o cambio por casas. Tengo dinero para devolver. X-2069.

VENDO DULCERIA AMERICANA: $4,000. Deja mensual, libre: $400.00 Vendo esquina y un chalet, por un comercio de fácil manejo. Vendo varios negocios e industrias en la Habana. No deje de verme. Almacén: $5.000. Sobran de alquileres: $200.00 mensuales. Fonda: $2.500. Informes: Galiano 125. Benjamín García. Teléfonos M-4461 y M-1696.

VENDO BARRA FACILMENTE LA mejor de esta capital, $60 diarios venta, algo muy serio para 2 personas que quieran hacer dinero admito sosio joven cantinero para un café del parque aunque tenga poco dinero Detalles Cuenya, Monte y Someruelos café.

SE VENDE EN CALZADA CENTRI- ca un negocio de venta de gasolina y accesorios de automóviles promedio diario 120 galones, no paga alquiler. Se da barato. Informes: Oquendo 32 A, esquina a Jesús Peregrino, de 12 a 5 p.m.

VENDO BODEGA PROXIMO A BE- lascoaín cantinera, todo moderno, sin deudas, $1.000, facilidad pago, comodidad para familia, no quiero cuentos, me urge venta. Detalles: Cuenya, Monte y Someruelos, café.

VENDO FRENTE CARRETERA,PRO xima Vereda, una caballería, fabricada, terreno llano, colorado, primera, arboleda frutales, platanal, pozo, cercada. $3.200, facilidades pogi. Juan Miguel Fernández, Vereda Nueva.

BODEGA. SI DESEA ESTABLECER- se no pierda esta oportunidad, vendo bodega bien situada por la mitad de su valor, vende $55.00 diarios, lo hago debido a asuntos de familia. Informes Sr. José Luis, Infanta No. 70. Teléfono U-5533.

SE VENDE BODEGA MUY SURTI- da punto céntrico, lo que se pide por ella lo tiene en existencias. Venta diaria $28.00. Informan 11 y H Reparto Batista, Luis.

SILLERIA IRROMPIBLE (PARA ES- tablecimientos) Thonet Viene, enteramente nuevas, desde 45 pesos, docena. La Casa Ros y Novoa, Galiano núm. 94.

52- BOVEDAS Y PANTEONES

CEDO MAGNIFICO PANTEON, DOS bóvedas y dos osarios, mármoles gruesos, monumento, orilla calle, muy barato. Facilidades de pago. Telf. I-5649.

EXHUMACIONES: SE HACEN, POR $5.00. Bóvedas y osarios, se fabrican, venden, compran y empeñan. Se cuidan por $1.00 mensual: X-2069. Valdés, Villanueva 10, y Herrera.

53— AUTOMOVILES Y ACCESO-

BABY PACKARD LIMOUSIN 7 PA- sajeros, Dodge del 30 Sedan; Buick 29 abierto lijero, Claller 28 abierto, $85. Doy facilidades, hago cambios. Aguila y Barcelona, Vidriera Alfredo.

CUÑA FORD V-8, AÑO 32, BUENAS gomas, todo magníficas condiciones, muy barata. Avenida de la Independencia 22 entre Castillejos y Soledad.

FORD 1934, CUATRO PUERTAS, EN muy buenas condiciones de todo. Precio reducido. Su dueño: jardín «Padial», Galiano 40. Véalo hoy, a todas horas.

SE VENDE UN YACHT DE MOTOR y vela, con un motor «Universal» de 25 a 50 H.P. con 7-32 metros de eslora y dos camas, nevera y demás comodidades, con cuatro toneladas totales. Precio de ocasión. Para informes Sr. Diaz, Línea y 24 en el Vedado.

SE VENDE UN FORD DEL 31 EN magníficas condiciones, gomas nuevas y garantía mecánica verdadera ganga, véalo y se convencerá. Latour Zanja y Lucena.

VENDO STUTZ TIPO SPORT CINCO pasajeros, casi nuevo, motor especial de poco consumo. Carrocería de majagua, vestidura de cuero inmejorable, seis ruedas de alambre, cuatro gomas sin usar, poco recorrido, $120.00 Escobar No. 30, altos.

VENTAS

53- AUTOMOVILES-ACCESORIOS

GANGA. — POR EMBARCARME vendo «Nash» cerrado 4 puertas en magníficas condiciones, precio ventajoso. Véalo en garage La Regente, Amistad 15.

VENDO BUICK 1930 CHIQUITO, abierto, seis ruedas alambre, Dodge cuatro cilindros abierto, los doy baratos, de 8 a 12. Ayestáran 51 esquina Tulipán.

CHEVROLET ULTIMO TIPO, MASTER DE 1934

Por embarcar, vendo uno particular, cerrado, de 4 puertas, completamente nuevo y muchos extras. No corredores. Gran oportunidad. Informan y verlo, edificio Alfaro, Calzada y M., apartamento 37. Telf. F-2417.

GANGA: SE VENDE UN CHRYSLER casi nuevo, cuatro puertas, 6 cristales y dos gomas de repuesto. Se admite en parte de pago, el suyo, si es chico. Informes: 23 y 10, Vedado, sastrería La Borla.

CUÑA. VENDO LA MAS LINDA DE la Habana Radio, gomas y pintura nuevas. Sra. H. Riestra Correa No. 11 esquina a San Benigno.

CUPE FORD 1931 RUEDAS 8V, GO- mas nuevas, magníficas condiciones vendo $350.00 chapa particular. Informes Ravelo, F-5952. Puede verse Garage Luis.

MANEJELO USTED MISMO. AUTO- móviles cerrados y abiertos por horas, días y semanas, precios especiales para carnaval, chapar particular. U-5942. Latour, Zanja y Lucena.

SE VENDEN GOMAS DE DISTINTAS medidas frescas, acumuladores y piezas de repuesto para todas marcas de carros. Precio de liquidación, aprovechen. Lautour, Zanja y Lucena.

SE VENDE UNA CARROCERIA Studebaker Presidente, nueva, cerrada de cuatro puertas y otras más cerradas y abiertas en magníficas condiciones. Latour, Zanja y Lucena.

STUDEBAKER 1936, 3000 KMS CA- minados dentro de la garantía Informan 10 de Octubre No. 630, Telf. I-5168

VENDO BUICK MODELO 29, SIETE pasajeros, seis gomas nuevas, poco uso. Informan calle 21 No. 35 entre J y K. Vedado.

CHEVROLET 28 DOS PUERTAS EN p rfectas condiciones, de madera, vestidura, mecánica, etc. Precio de ganga. Al contado. Calle 25 No. 2, taller Duco, frente de agencia Chevrolet.

54- MAQUINARIAS

IMPRESORES. VENDO BARATO TI- pos de uso de todos tamaños, prensa Liberty 4, Máquinas tamaño Marina, Gaceta, ½ Gaceta, perforadora cosedora con alambre. Teléfono M-3829.

VENDESE MOTOR DE 3 H.P. THE Coock Motor Co. magnífica turbina de 1½ pgd. montada en caja de bolas, marca Derming Mueller, una planta engrase automóviles,tube ría 4 2. 2½ y 2 gav, como marcas con puertas y servicios sanitarios. Real y Marques, Marianao. FO-7665.

VENDO: TRES TORNOS MECANI- cos; motores eléctricos, 1, 2, 3, 5 y 10 HP.; motor de gasolina, 3 HP.; chumacera para transmisión montada en bola y molino de maíz. A. González, Santa Rosa 57. Telf. M-3493.

VENDO MOTOR MARINO, MWM, 120 HP, 4 cilindros; bombas, P. Profundo, 10 por 12, 460 GPM., contra 250 pies; bombas inyección, condensadores 10 por 12, 3.500 GPM., a 60 pies a 1.800 RPM., nuevas; donques, 5 por 6; Filtro prensa y prensa de jalea, oroches, 40 a 200 H.P.; plantas de frío 3, 6 y 15 toneladas, cortina expansión directa 3.000 L. de leche pailas, techos de cobre, planta de éter; bomba vacío, 5, 8 y 12; camión White, volteo. Manila número 12, Cerro, Hilario García. I-5619

PESAS Y MEDIDAS

LIQUIDAMOS PESAS USADAS, DE todas marcas: comerciales, domésticas e industriales. Reconstruímos y cambiamos. Venta y servicio organizado en todo el país. Escriba: Agencia Pesas «Toledo»: A-7807, Habana y Chacón.

56- MUEBLES Y PRENDAS

FAMILIA EMBARCA A ESPAÑA, vende juego de cuarto completo y demás muebles. Sol 76 segundo piso.

VENDO: A PARTICULAR, JUEGO de cuarto, moderno, de 3 cuerpos. Consulado 126, departamento 20.

SE VENDE UN PIANO «AOLAN»: $30.00; un juego de cuarto XV, enchapado todo: $70.00. Manrique número 73. Telf. M-2484.

UN SILLETAZO PERFECTO Y una cabeza rota, es posible, con una silla irrompible «Thonet» Viena, aun cuando usted use toda su fuerza, (precio por docena desde $45.00) se lo garantizan J. Naveira, S. en C. Galiano noventicuatro, distribuidores del Jabón Castilla natural «Rosnovoa»

VENDO PRECIOSO CUARTO TRES cuerpos de la última moda, comedor Renacimiento con cueros repujados, recibidor arte moderno de cojines radio, nevera, 4 lámparas, todo barato sólo trato con particulares. Prado

MUEBLES EN GANGA

Juegos cuarto: $30.00; idem. 3 cuerpos: $40.00; sala: $15.00; comedor: $30.00; escaparates: $9.00; con lunas: $15.00; mesas correderas: $4.00 aparadores: $6.00; 6 sillas y 2 sillones: $10.00; neveras: $10.00; máquinas de coser y escribir. Se cambian y compran toda clase de muebles, pagando más que nadie.

LA PRINCESA, SAN RAFAEL 107

entre Escobar y Gervasio: U-7926.

MUEBLES OPORTUNIDAD: GRAN cantidad, a precios bajísimos y con grandes facilidades de pago: juegos cuarto, comedor, sala y piezas sueltas. «La Predilecta», San Rafael 171, entre Marqués González y Oquendo: U-1729.

JUEGO DE CUARTO: $25.00; OTRO, 3 cuerpos: $35.00; otro, 3 cuerpos, último modelo, con butacón; sala, espejo colgado; comedor; Renacimiento Español. Varias piezas sueltas, baratas. Maloja 81, entre Manrique y San Nicolás.

FAMILIA, VENDE DOS CUARTOS, 3 cuerpos, chifforrober y butacón: $125.00 y $145.00; comedor, Renacimiento: $75.00; recibidor: $45.00; radio y lámpara de pie. Todo nuevo. Véalos. Prado 43, altos.

VENDO UN MAGNIFICO JUEGO de cuarto, de tres cuerpos, hermosa coqueta, nuevo; otro, cedro, moderno, tres cuerpos; comedor muy barato. Jesús del Monte 101, Colegio, una cuadra Agua Dulce.

SE VENDE UN JUEGO DE CUARTO con escaparate tres cuerpos, luna en el Centro, cama, coqueta, dos mesas noche, butaca, sillón y silla, de caoba, en $80.00. Calle 13 No. 124, esquina a L. Vedado.

MUEBLES EN GANGA

Juegos de cuarto, Arte Moderno, $4 mensuales; comedor, caoba, último estilo: $3.00 mensuales; sala o recibidor, modernísimos: $8.00 mensuales; juego de cuarto, 3 cuerpos, caoba, últimas creaciones: $5.00 mensuales. Precios muy bajos.

"LA EMINENCIA", NEPTUNO 188
entre Gervasio y Belascoaín.

SE VENDEN 100 SILLAS DE TIJE- ra 20 butacas y otros utensilios de Cine. Teatro Imperio Consulado.

POR RAPIDO EMBARQUE VENDO juego cuarto 3 cuerpos, $28, otro 3 cuerpo grande, $35; sala, $28; comedor regio, $48; todo nuevo moderno. Escobar 8, bajos, San Lázaro y Lagunas.

VENTAS

56- MUEBLES Y PRENDAS

PIANO DE MARCA, JUEGO CUAR- to en buen estado, sillones de portal, juego mimbre, cómodas, sillas, etc. se venden. San Ignacio 28, bajos, de 9 a 12 y de 2a 6 p. m.

SALUD 11

Tenemos el mejor surtido en muebles finos y corrientes; juegos Renacimiento, comedor, sala, nuevos completamente; y usados, juegos cuarto: $35.00; comedor: $40.00; recibidor: $25.00; sala: $10.00; vitrinas: $4.00; aparadores: $6 00; neveras: $4.00; mesas: $3.00; mesa de noche: $0.80; camas: $3.00; lámparas: $1.00; pianos, radios, sillas Viena, mesas de Café, muebles de Oficina, mesas, libreros, trapiche de caña, equipajes. Visítenos y compare. Salud 11, entre Rayo y San Nicolás: M-9136.

FAMILIA. VENDE LUJOSO JUEGO de cuarto, moderno; magnífico comedor, Renacimiento Español; lindísimo reloj de pie, Renacimiento; piano, sala. Todo nuevo. San Miguel 87, bajos, entre Lealtad y Campanario.

ESTE JUEGO DE CUARTO, DE CIN- co piezas, está nuevo y moderno: $20.00; y el de tres cuerpos: $30.00; radio Majestic: $25.00, por pronto embarque. Sitios 40, entre Rayo y San Nicolás.

DOS JUEGOS DE CUARTO, ARTE Moderno: el de dos cuerpos: $21.00; y el de tres cuerpos: $29.00. Están nuevos. Radio Víctor: $22.00; y los demás muebles, baratos, por reducirme. Neptuno 220, entre Soledad y Aramburo.

FAMILIA, VENDO LUJOSO CUAR- to caoba, 3 cuerpos, butacón, tiradores carey; $135.00; regio comedor, Renacimiento: $100.00; recibidor y sala, modernos: $38.00; lámpara, radio Víctor: $20.00. Concordia 127, Belascoaín y Gervasio.

BAULES Y MALETAS

Se liquidan por diez días: 23 maletas finas, 8 baúles-bodegas, 11 de escaparate, 6 maletines y 4 sombrereras, nuevos y de uso. Compramos y cambiamos, Salud 9. Telf. M-7179. «La Casa Inglesa».

LA CASA FEERO

No compre sus muebles, radios, joyas, máquinas de coser y escribir, neveras eléctricas, muebles oficinas, sin antes hacer una visita a "La Casa Ferro", Gloria 123 y 127. Vendemos más barato que nuestros colegas. También compramos, pagando más que nadie. Llame: Telf. M-1296.

OBJETOS DE ARTE

Propios para regalos o adornos de su casa. Nuestro precios son incomparables. Extenso surtido en porcelana, bronce, mármol, etc. Paravanes, alfombras, chaisselongs, ceniceros, figuras variadas, espejos y muebles de todos los estilos. Compramos y cambiamos. Salud 9. Telf. M-7179. «La Casa Inglesa».

VENDO: CUARTO, DE 3 CUERPOS: $30.00, $50.00; otro, enchapado: $80.00; regio, todo caoba: $140.00, todos modernos; comedor: $30.00; recibidor: $40.00; librero: $7.00 y piezas sueltas. Sitios 111, entre Campanario y Lealtad.

"VARADERO"

Nueva casa de compra y venta. Venimos arrollando, con precios increíbles. Extenso surtido en objetos de Arte, porcelanas finas, bronces, objetos de fantasía, alfombras, lámparas, cuadros, joyas y muchas cosas más. Visítenos y ahorrará dinero. "Varadero", de Paulino Rodríguez y Compañía, San Rafael 141 letra B., entre Soledad y Oquendo. Telf. U-3637.

VENTAS A PLAZOS

Muebles
Radios
Refrigeradores

Con precios rebajados y las mayores facilidades de pago

LA IDEA

Angeles 3 — Reina 23.
Teléfono M-1619

GRAN LIQUIDACION

Joyas, ropas, muebles, juegos cuarto, sala, comedor, baúles, maletas, capas de agua, piezas sueltas todas clases. «La Isla», Suárez 17 entre Corrales y Apodaca.

LIQUIDACION TOTAL

Juegos de cuartos: $20.00; sala: $10.00; comedor: $20.00; recibidor: $18.00; camas: $20.00; sillones y sillas, chiffoniers, radios, neveras, piezas de todas clases, a como quiera. «La Moderna», Salud 3, entre Galiano y Rayo: A-6620.

OBJETOS ARTE JOYAS

A precios increíbles liquidamos: Figuras de bronce y marfil, porcelanas, lámparas y Frigidaire, relojes de pared y pie, gobelinos, juegos de cubiertos de plata, de café, objetos de plata, mubeles antiguos y modernos. También tenemos un surtido enorme de joyería fina.

"LOS TRES HERMANOS"

Consulado núms. 94 y 96
Telf. M.3534.

M.E.C.D. 2016

VENTAS

56- MUEBLES Y PRENDAS

"CASA ARECHAGA"
«EL SIGLO»
TALLER DE EBANISTERIA

Muebles en todos los estilos, los encontrará visitando ésta su casa. Vendemos únicamente a particulares. Precios sin competencia. **Manrique 189. Telf. A-6135.**

Antigüedades

Objetos de Arte, porcelanas, alhajas antiguas y modernas, bandejas, juegos cubiertos, café y otros muchos objetos de plata legítima, que liquidamos a bajos precios. Aproveche la oportunidad, haciendo sus compras o regalos con poco dinero.

CARBALLAL HERMANOS
San Rafael 138, entre Belascoaín y Gervasio.
Teléfono: U-5744.

"La Nacional"

Dinero por joyas y muebles.

Compra y Venta
MUEBLES PARA OFICINA
Distribuidores de los muebles de acero "Steel-Age".
EQUIPAJES
BAULES Y MALETAS
Surtido completo.
Registradoras "NATIONAL", con garantía mecánica.

"La Nacional"
Villegas 93, entre Teniente Rey y Amargura. A-9915.
56

REALIZAMOS MUEBLES, A PLAzos y al contado: juegos de cuarto, de dos y tres cuerpos, últimos estilos; juegos de comedor, Arte Moderno y Renacimiento; juegos de sala y recibidor, en todos estilos. No comalmacén de muebles «La Universal», pre sin antes visitar la fábrica y el San José 87, entre Escobar y Gervasio. Telf. U-2101.

OBJETOS DE ARTE

Gran surtido en jarrones de porcelana, lámparas, alfombras, gobelinos, cuadros, figuras de bronce y marfil, abanicos, joyas e infinidad de objetos muy propios para regalos.

"LA PREDILECTA"
San Rafael esquina Oquendo al lado del Bar.
U-2530.

SE VENDE BARATISIMO PRECIOso juego de cuarto 3 cuerpos, último tipo con butacón tapizado. Urge su venta. Salud 98, esquina a Belascoaín.

"LA COMPETIDORA"

Compra y vende: joyas, ropas, muebles, objetos de Arte, lámparas, neveras, radios, máquinas de coser y escribir, oficinas, equipajes finos y corrientes. Liquidación permanente. Cambiamos dando facilidades de pago. Gloria e Indio: A-6827.

OBJETOS DE ARTE: VENDO LINdos fulles de carey y bronce, Sevres, salón dorado; otro de recibidor en terciopelo rojo; porcelanas y cristales finos; juego de cuarto tallado y regio comedor y otros muchos objetos de Arte. Calle I. número 18, esquina a Once.

LA CASA MOSQUERA
San Rafael 129 y 131. Telf. U-5437

Amueble su casa con gusto y con poco dinero. También le cambiamos sus muebles o hacemos el negocio que más le convenga. Háganos una visita no perderá tiempo. La Casa Mosquera, San Rafael 129 y 131. Telf. U-5437. Facilidades de pago.

MUEBLES A PLAZOS

Brindamos los mejores muebles, desde los más modestos a los más lujosos. Grandes facilidades de pago. Especialidades en fabricación. Tomamos muebles en fondo. Compramos muebles usados de todas clases. Pagamos más que nadie.

DIAZ Y CHAO
Neptuno números 197 y 200, entre Belascoaín y Lucena: U-5164.

MUEBLES BARATOS
A VERDADEROS PRECIOS
Liquidación permanente de radios, juegos de sala, cuarto y comedor.

VENGA A VERNOS EN SEGUIDA
Ahorrará dinero. Facilidades de pago. Tomamos sus muebles a cambio.
«La Casa López», Belascoaín 76, entre Jesús Peregrino y Pocito.
Telf. U-4541.

VENTAS

56— MUEBLES Y PRENDAS

MUEBLES A PLAZOS

Gran surtido en juegos de cuarto, comedor, sala y piezas sueltas.

Compramos y cambiamos: U-1360

Las ventas con grandes facilidades de pago. Al contado, casi regalados. Le recomendamos visite esta casa, en **Neptuno 235, esquina a Soledad**

VENDO: ELEGANTE JUEGO DE cuarto, tres cuerpos, Arte Moderno: $30.00; otro, 8 piezas, finísimo, sala; comedor, 9 piezas, chiffonier; cama: $7.00; cama de hierro: $3.00, San Joaquín 33 y cuarto, esquina a Monte.

NECESITO VENDER, EN SEGUIDA, un fino juego de cuarto, de tres cuerpos último estilo, por la mitad de su valor; otro, de tres cuerpos: $20.00; uno de sala, moderno; uno de comedor, chico, original. Pueden verse a cualquier hora, en San Rafael 143, letra E., entre Aramburo y Soledad.

57— UTILES DE OFICINAS

MAQUINA DE ESCRIBIR

Se liquida un gran lote a escoger, hay Underwood, Remington, Royal, Wanderer, Smith Bros, Remington 12, modernas, y otras marcas, desde $12. Véalas a todas horas en Merced 66, altos.

SE VENDEN UNA MAGNIFICA MAquina de escribir No. 8 S. C Smith Bros y un archivo de correspondencia nuevo, pueden verse en el Garage Oliver, 2 y Calzada. Vedado.

MUEBLES DE OFICINA, VENDO y compro: cajas de hierro, archivos, Kardex, tarjetero, máquinas de escribir, sumar y calcular, burós, libreros, juegos de recibidor, sillas, butacas, carpetas. Compostela 43, entre O-Reilly y Progreso: M-8638

MUEBLES DE OFICINA, COMPRO y vendo: máquinas de escribir, sumar y calcular, cajas de hierro, archivos, burós, Kardex, libreros giratorios, juegos de recibidor, pupitres, satélites. Progreso 3, esquina Aguacate: M-8638.

MAQUINAS, BUROS, MUEBLES, JOYAS

Radios, Empeño, compro y vendo: máquinas de escribir, sumar, calcular y coser, archivos-cajas, mimeógrafos, pupitres, equipajes, objetos de Arte, satélites y mesas.

FLUSES A $2.00
Procedentes de empeño: pantalones, sobrecamas, zapatos, maletas, etcétera.

La Hispano Cuba
Monserrate 39 y Parque Zayas. A-8054.

BOLSA DE MUEBLES
DE OFICINA

Muebles de Caoba en General
MAQUINAS DE ESCRIBIR
Agentes Exclusivos de YAWMAN Y ERBE
Muebles de Acero

TARJETEROS VISIBLES
Sistemas de Archivo

"Yano E"

RELOJES REGISTRADORES
"CINCINNATI"
Compostela 55, entre Obispo y Obrapía, Teléf. A-7744.

58- LIBROS E IMPRESOS

LIBRERIA «ALBELA». CONTINUAS novedades científicas y literarias. Libros de Enseñanza Elemental y Superior. Revistas de Modas. Agencia exclusiva «Le Femme Chic», de París; «Chic Parisien» y todas sus publicaciones, las mejores del Mundo. Pídalas en esta librería. Compra y venta de libros antiguos con grabados, preferentemente cubanos o que traten de Cuba, Belascoaín y San Rafael: U-5783 Apartado 511. Habana

59- RADIOS

RCA. VICTOR, GRUNOW, PHILCO, Crosley, 8 tubos, cuatro bandas. Deléitese oyendo, positivamente, el mundo entero, con ellos: RCA-80; magnífico Philco, precioso gabinete; y otros, de las mejores marcas, baratísimos y garantizados, desde $10.00. Obrapía 86, entre Aguacate y Villegas: A-7159.

COJA ESTA GANGA: MAGNIFICO radio, nuevo de paquete ,7 tubos, toda onda. Costó 120 pesos. Se vende en 60 pesos contado. Telf. FO-1043.

RADIO VICTOR, DE LO MAS MOderno: $20.00, por embarcarme. Desearía tratar con particular. Grandes voces y alcance. Tiene poco uso, Neptuno 220, entre Soledad y Aramburo.

RADIO. MUESTRA DE VENDEDOR. Onda corta y larga. Muy barato. Una ganga. Escriba a «Radio Muestra», Clasificados de este DIARIO DE LA MARINA.

VENTAS

— RADIOS

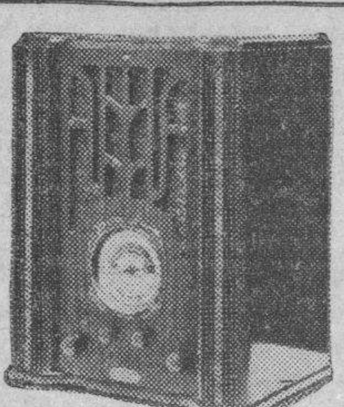

SUPERTONE
EL MEJOR RADIO DE ONDAR CORTA.

Garantizamos oirá recepción Europea con gran volumen y claridad, Modelos de mesa desde $45.00, $1.50 semanal. Gabinetes «consola» de seis tubos, de caoba fina, bien terminada y pulida a mano, $89.50, $.00 semanal.

UN AÑO DE GARANTIA

Instalación de antena gratis.
"EL ARTE MODERNO"
(MUEBLERIA)
SAN NICOLAS No. 63.
Entre Neptuno y San Miguel, Habana
Territorios disponibles para exclusivas.

60-INSTRUMENTOS DE MUSICA

FAMILIA VENDE PIANO DE CONcierto completamente nuevo, último modelo, la mejor marca a primer oferta, urge venta. Calle 12 No. 7, entre F y G, Reparto Batista, frente a la Destilería Habana. X-2139.

SE VENDE UN PIANO ALEMAN, de la marca Kallman. Está completamente nuevo. Se da por lo que ofrezcan. Monte 18, entre Aguila y Angeles.

EN $60 VENDE FAMILIA PARTICUlar precioso piano casi nuevo (alemán) propio para estudios o canto, por sus lindas voces. Buenaventura 33 esquina a Concepción Víbora.

«LA INTERNACIONAL», VENDE LOS mejores pianos: cuarto de colar y verticales: Steinway, Ronich, Buinner, Kallman, Scheimel Pleyel. Facilidades de pago. «La Internacional», San Rafael 57, esquina a Campanario.

LIQUIDACION

Enorme surtido de pianos verticales y de cola, propios para profesional o estudios, al alcance de todas las fortunas. Grandes facilidades de pago.

"LA PREDILECTA"
San Rafael y Oquendo.
Al lado del Bar.
U-2530.

AFINADORES

AFINE SU PIANO, POR $2.00, CON toda garantía y seguridad. Manuel Domínguez, afinador mecánico, graduado en la Escuela «Danguard», de New York Taller de Reparaciones: Zulueta 36 y medio Telf M-3040.

61— DE ANIMALES

VENDO CHIVAS DE RAZA A CINco y diez pesos en la finca «Neptuno» en El Cano. Teléfonos: F-5300 y M-7174.

PAJARERIA "LA BOLSA"

Acabamos de recibir canarios Flautas, blancos y de otros solores, procedentes de los mejores criaderos de las Montañas de Harz, (Alemania). Mejore su cría adquiriendo estos magníficos ejemplares, los mejores que se reciben en Cuba. Neptuno 155, entre Escobar y Gervasio. Telf. U-6947.

POR TENER QUE AUSENTARSE su dueño, se vende una cría de puercos de raza, Calzada San Miguel del Padrón, kilómetro 3, entrando sobre la izquierda, Sr. Ramón Tejón.

VENDO UNA PAREJA PLYMOUTH Rock blanca, una Plymouth Rock Perdiz y una Brahma. Pollitos reciénnacidos de varias razas. Francisco González, Steinhar y Robau, Marianao.

EN CONCHA 34 VENDE: MADERAS del país y del Norte, nuevas y de uso como: cedro, caoba, majagua, sabicú y toda clase de materiales de vonstrucción. Precios incomparables, teléfono X-2131.

VENDO POLLONES MALAYOS PUra sangre, blancos o negros completamente y un precioso cochecito con un hermosísimo chivo maestro, arreos etc. Boada, Mayía Rodríguez y Perla. Reparto Los Pinos, Habana. Hasta las 4 p.m.

VENDO A PRECIO DE SITUACION mulos, corros y arreos de todas clases, caballos, mulos de monta y pony, 4 potros sementales 7 y media cuartas, bonito color. Carros cerrados para lecheros y panaderías. Domingo Jarro, Marino y Atarés. Jesús del Monte. X-2876.

62- OBJETOS VARIOS

VENDO UNA CARRETILLA MUY barata preparada para refrescos, tabacos y cigarros. Informa Aurelio 19 entre 26 y 28, Vedado.

VENDO CINE KODASKOPE A., OTRO Devry, cámara tomar Bell and Howell, famosa en el mundo. Cambio radios de onda corta, por motores eléctricos y bombas de agua, Egido 18, bajos.

VENTAS

62— OBJETOS VARIOS

COCINA DE CARBON DE PLANCHA de hierro de un cuarto ulgada atornillada, sillón de barbería, carbonera para tres sacos y cama de bronce, se vende en Steinhart 25, Marianao.

VIDRIERAS. TODOS TAMAÑOS, contadoras, molinos, sillas, mesas vitrolite, cantinas, neveras, cajas de caudales picadoras jamón, enseres comercio en general. También compro cualquier cantidad. Cano, Habana 116½ entre Teniente Rey y Amargura.

SE VENDE UNA VIDRIERA DE TAbacos y cigarros, buen estante para quincalle y departamento para billetes, con reja de hierro. Ofrezca lo que pueda. Maloja 23, segundo piso, de 7 a 9 a. m. y de 12 a 2 p. m.

PLUS ULTRA, S. A.

EN CONCHA 34 VENDE: Maderas del país y del Norte, nuevas y de uso como: cedro, caoba, majagua, sabicú y toda clase de materiales de construcción. Precios incomparables. Teléfono X-2131.

MICROSCOPIO BAUSCH LONIL OBjetivo inmersion p erfecto estado. Optometrista una caja francesa completa examen de la vosta. Teléfono F-3185 calle 25, 195.

REINA 22 ESQUINA RAYO. REMAto vidrieras d e tabacos de mostrador y de frente de calle y una máquina de coser y unos enpejos y una nevera. Ofrezcan lo que puedan.

VENDO UNA VIDRIERA FORMA escuadra, propia para tabacos y quincallas, Virtudes núm. 26, casi esquina a Amistad.

Dinero-Hipotecas

63- SOLICITUD

NECESITO $2.000 la. HIPOTECA, chalet moderno, techos monolíticos, 5.000 metros, 20 minutos del Capitolio 50 metros frente a la Carretera Central. Informan A-3450 9 a 12 y 2 a 5.

Dinero en Hipoteca

En todas cantidades, al tipo más bajo deplaza, con la mayor reserva y prontitud.

Miguel F. Márquez
Empedrado 16, altos. Telf. A-3450.

64- OFERTAS

PARA HIPOTECA: NO PIERDA tiempo. Vea a Martínez y Prieto, en O-Reilly 23: A-6951. Grandes y pequeñas cantidades, al mejor tipo de plaza. Habana, Marianao y sus barrios y sobre fincas.

DOY DINERO EN HIPOTECAS AL 7 por ciento cualquier cantidad. Operación en 24 horas. También sobre bóvedas y panteones. Compro y vendo casas. Alberto Cuervo, La Metropolitana 342. M-2808.

AQUEL QUE HAYA PERDIDO PROpiedades por haber pignorado sus bonos hipotecarios con bancos, debe verme, en la seguridad que los recuperará. Alberto Cuervo, La Metropolitana 342. M-2808.

DOY DINERO EN HIPOTECAS, DESde $1,000 hasta $15,000, a bajo interés. Rapidez y reserva. López Rodríguez, Teniente Rey 51, altos: M-3304

DINERO

Doy grandes y pequeñas cantidades en primera hipoteca, desde el 7 por ciento, en adelante, para la Habana y sus barrios. Compro y vendo casas, solares y créditos hipotecarios. Compro y vendo Bonos y Acciones.

JULIO C. GRANDA
Obrapía 33. Telfs. M-5921 y F-5759.

DINERO

No pierda tiempo. Cuando necesite tomar dinero en hipoteca o Pagarés, vea a M. Fernández, San Ignacio 50. Teléfono M-9272. De 2 a 5. Operación rápida y absoluta reserva.

65- BONOS Y VALORES

BANCO ASTURIANO: COMPRO BOnos y Acciones. Compro Acciones de la Compañía Cubana de Electricidad. Compro y vendo Bonos y Acciones de todas Compañías, cotizables y no cotizables en la Bolsa. Manuel Piñol, Obrapía núm. 17.

N. GELATS Y COMPAÑIA
106 Aguiar 108 esquina a Amargura
CAJAS RESERVADAS

Las tenemos en nuestras bóvedas construidas con todos los adelantos modernos y las alquilamos para guardar valores de los interesados. En esta oficina daremos todos los detalles que se deseen.

VALORES: COMPRO Y VENDO VAlores, bonos y cciones, a los más altos tipos de plaza y se pignoran. Doy dinero en primeras hipotecas. Obrapía 17. Manuel Piñol.

PARA LAS DAMAS

70- INTERES PARA LAS DAMAS

POR UN PESO, SE HACE EL VEStido que quiera Por 50 centavos, corto y entallo. Se dan clases de corte y contura. Manrique número 28, casi esquina a Animas.

BAILADORES: EL QUE QUIERA divertirse, en San Rafael 41-C., esquina a San Nicolás, se alquilan toda clase de disfraces, desde 50 centavos. Abierto toda la noche.

ACADEMIA DE CORTE Y COSTURA
«SISTEMA MENDEZ»

Autora y Directora: Josefina Méndez de Lana, Neptuno No. 81, altos. Deseando enseñar mi valioso sistema «El Corte Moderno Nacional» inspirado en las últimas modas de París. La obra más moderna y completa que hoy tenemos «SISTEMA MENDEZ», me es grato ofrecer la enseñanza del mismo a todas las que deseen aprender con perfección. Clases diarias y alternas, a domicilio y correspondencia a precios económicos. Moldes a medidas, todas clases muy baratos, corto y entallo vestidos, ensenbles, y trajes sastre moda, abrigos, capas, chaquetas, fluses de niños. (Moralidad).

PARA LAS DAMAS

70—INTERES PARA LAS DAMAS

EXTIRPACION

De los vellos de la cara, muslos, piernas, etc., por medio de la electricidad. Tratamiento definitivo y garantizado. Señora Alexander, Calle Tercera número 381, entre 2 y 4, Vedado Habana.

SUS CANAS DESAPARECEN RAPIDAmente con la brillantina «Gema». No mancha. No es tintura. Mándenos dos centavos en sellos y enviaremos muestras. Productos «Gema», Avenida de Acosta 36, Víbora.

ULTIMO CORTE PARISIEN, SISTEMA "ALEMANY" NACIONAL

Aprenda corte y costura por este gran sistema. A la primera prueba quedará encantada de su irreprochable corte. No ha de entallarlo. Aprenda cortar lo más complicado del figurín. (Ver es creer). La preparación más sólida y útil para la mujer moderna. Estudios que ofrecen garantías, fáciles y agradables. Siempre sabrá cortar aunque pasen 20 años de nuevas innovaciones. Hágase profesora, obteniendo título profesional en Instituto, San José 9, «La Central», Autora y directora; Matilde Alemany viuda de Raurel. También clases en sucursales, por mis competentísimas profesoras graduadas Srta. Hortensia, Atocha 6, Cerro; Sra. de Orfilia, Luz número 26; Sra. Matutina Alejandro Ramírez núm. 18. Clases a domicilios y Correo, gratis. Sólo al interior, remita sellos. Infómese. Tengo exclusiva dar grandes ventajas lucrativas. Aproveche oportunidad que brindo hoy.. La mejor organización moderna de Cuba. Vendemos último método explicativo y profusión grabados, al alcance de todas inteligencias. Precios: $4.00 y $4.30 al interior remito.

FUERA CANAS: OBTENGA UN HERmoso color: negro, castaño o rubio, usando la tintura «La Favorita». Teñido del cabello: $3.00. Estuche: $1.00 De venta en todas las Farmacias. Depósito: Virtudes núm. 28.

PELUQUERO MASAJISTA A DOmicilio. Señoras, caballeros y niños. Corte cabello, 30 cts. Masaje facial, 50 cts. corte de pelo, afeitado y masaje, $1.00. 4 a 5 servicios, $1.00. Juan Molina. M-6814.

ENSEÑANZAS

75- PROFESORAS-PROFESORES

PROFESOR DE CIENCIAS

Especialidad Matemáticas, Física y Química, Plan Instituto y Normal. Clases tarde y noche; también a domicilio. Diez de Octubre 241, entre Municipio y Rodríguez.

PROFESORA INGLESA (LONDRES) da clases a domicilio y en su casa. Edificio Zendegui. Galiano esquina Concordia. Piso 1, apartamento 3.

ACADEMIA DE IDIOMAS ROBERTS, Malecón 31. Teléfono: M-2124. ¿Desea usted aprender inglés? Compre el método Roberts. Se recomienda por sí solo. Distinción. Eficiencia. Garantía Cuarta Edición: $2.00.

ESTUDIO LUCILLE. PROFESORA de bailes de salón, escena, «Tap», blue, bailes acrobáticos y cultura física a damas y caballeros. Clases especiales para caballeros. Malecón 339, teléfono U-2238.

APRENDA APRISA A CORTARSE sus vestidos por figurín $1.50 mensual. Se cortan patrones, figurines, franceses. Lunes y jueves de 3 a 5. Obispo 113, altos, A-8622.

HAGASE PROCURADOR

En la Academia "González Lanuza". Director-Propietario: Dr. Humberto Martínez Azcúe, Abogado y ex Juez de La Habana. Clases diarias. Cuota: 10 pesos mensuales, adelantados, edificio Larrea, Aguiar y Empedrado, departamento 216.

ITALIANO, ALEMAN, FRANCES, INglés clases particulares y a domicilio. Traducciones. Aguila 155, entre Barcelona y Dragones. Teléfono A-6639.

PROFESORA TITULAR, OFRECE servicios de 1a y 2a Enseñanza. Inglés, taquigrafía Pitman, Mecanografía tacto, Labores. Ingresos a Escuelas Superiores. Inmejorables referencias. Teléfonos F-3940 y X-1272

SE OFRECE PROFESORA DE INglés y piano, por cualquier sistema que deseen siendo conocido y acreditado, especialidad en conversación inglesa y piezas musicales. F-3940 y X-1272.

PROFESOR HORACIO CASANOVA

Enseñanza de Bailes. Método rápido, económico, Tap, Blue, Tango, Son, Danzón, especialidad clases a niños. 122, Consulado 122. altos. Teléfono A-0352. 75

BAILES MODERNOS (TOMASIN)

Positivamente enseño, con práctica: Danzón, Son, Pasodoble, Blues, Vals, Fox Trots, Tango de Salón. Voy a domicilio. Seriedad y garantía. San Nicolás 264, entre Gloria y Misión, a dos cuadras de Monte.

ABOGADO AMERICANO

De Boston, Yale University graduate. Clases colectivas y particulares de Inglés. Método práctico, eficaz, moderno. Para informes: Sr. Milián, M-8421 (11½ a. m. a 12½ p. m.; 8 a 9 p. m.

ACADEMIA RABIÑA

EL NUEVO CURSILLO COMIENZA EL DIA 6 DE MARZO
BACHILLERATO

Clases individuales: Inglés, Francés, Alemán, Taquigrafía «Pittman» y «Gregg», Mecanografía, Ortografía, Teneduría de Libros, Correspondencia Comercial y Aritmética. TAMBIEN CLASES POR CORRESPONDENCIA. Ingreso E. de Ingenieros, Arquitectos y Veterinaria. Curso de Procurador. **Pida Prospectos: Neptuno número 80, altos, esquina a Manrique. Teléfonos: M-7849 y A-9222.**

PROFESOR GRADUADO EN MAdrid y París. Clases a domicilio. Enseñanza elemental y superior. Preparatoria Bachillerato y Normales. Método para aprender pronto el francés. Cuotas módicas. Señor Cid. San Nicolás 3, Teléfono M-3423.

ENSEÑANZAS

75- PROFESORAS-PROFESORES

PROFESORA DE TAQUIGRAFIA «Pittman», Mecanografía al tacto, Ortografía, Instrucción, Corte y Costura, Bordados. Da clases particulares y en Colegios. Enseñanza práctica y rápida. Precios módicos. Telf. X-3406.

GUITARRA Y CANTO. ENSEÑANZA rápida. Día y noche. Vamos a domicilio. Jesús María y Habana. Teléfono A-9568.

BAILES: PROFESORES DE PARIS Y New York: Maurice y Srta. Santander. Estilos ultramoderno: Fox, Blues, Pasodoble, Son y Tango, etc. Bailes teatrales, Tap y Rumba. Demostración sin compromiso. Enseñanza rapidísima. Privada a damas y caballeros. Día y noche. Precios mínimos. Lealtad 153, altos, esquina a Reina. Vamos a domicilio

PROFESOR DE BAILES

Precios módicos. Enseñanza rápida: Son, Fox, Tango, Blue, tec., etc. Doy clases a domicilio. Ismael Servelló, Cárdenas número 3, segundo piso.

CLASES DE INGLES POR PROFEsora inglesa, de Londres, Inglaterra, con gran experiencia. Teléfono F-3879.

INGLES. COLEGIOS AMERICANOS

Aprenda inglés rápido, fácil, económicamente. Método modernísimo a base de conversación solamente. Garantía; usted podrá hablar una hora consecutiva en inglés al terminar la segunda lección del curso Clases individuales $5.00 por mes. Language Research Institute of New York. Profesor Richardson. Representante colegios americanos al alcance de todas las fortunas. Preparación especial en inglés para entrada en los mismos. Lunes, Miércoles y Viernes. Manzana de Gómez 528 M-3868.

INSTITUTO MUSICAL: EMMA BAdía. Dirigido por competente profesora, graduada del Juilliard Institute, de New York. Ex alumna de Mme. Vengerova y Carl Friedberg. Clases de piano y armonía. Enseñanza Primaria y Superior. Repertorio. Cursos especiales para niños. Informes: F-2051. Calle F. número 205, primer piso, letra B.

76- COLEGIOS

INTERNOS, 10 PESOS ADMITIMOS niños ambos sexos, todos los grados. Alimentación abundante y nutritiva. Vigilancia y moralidad. Inglés diario, Estudios comerciales. Colegio Academia Mercantil, Luz 26.

33 CENTAVOS DIARIOS

Por esa pequeña cuota tiene usted internado a su niño o niña en un ambiente puramente moral y educacional, con todas las comodidades hogareñas. INVESTIGUE. Este año puede usted estar tranquila, le indicamos el camino. CAMPOS DE SPORT. Quince mil metros para que sus niños jueguen en sus recreos. Instituto «América Arias», antigua Quinta Malberti, Santa Catalina y Línea del Oeste, Víbora. Teléfono: I-4712, Carlos Caballero Méndez, Director Propietario.

"SAN ELOY"

Colegio y Academia. Fundado en 1907. Primera y Segunda Enseñanza: Preparatoria, Bachillerato, Comercio, Idiomas, Cultura Física. Cursos preparatorios especiales. Admitimos pupilos, medios pupilos y externos. Cerro 620. Telf. I-6002. Pida Prospectos.

77— ACADEMIAS

ACADEMIA «MEDINA» — COMERcio, idiomas, preparatoria, Aritmética, Algebra, Mecanografía, Taquigrafía Contabilidad. Esmerada atención. Clases día y noche. Módica cuota. Apodaca 2, bajos, casi esquina a Cárdenas. Mecanografía $1.00.

ACADEMIA BRAVO

Matricúlese en el nuevo cursillo de Bachillerato en la Academia «Bravo». Clases por Catedráticos del Instituto. Laboratorio para prácticas de Física y Química: Cuotas: Preparatoria, Primero y Segundo Año: $4.00. Tercero y Cuarto Año: $5.00. También cursos especiales para ingreso en las Escuelas de Ingenieros, Veterinaria y Normales, Contabilidad, Ortografía, Mecanografía y Taquigrafía Pitman y Gregg, (inglés y español). Neptuno 199 y 193, entre Belascoaín y Lucena: U-2627.

Interés General

DESEO ADQUIRIR NOTARIA EN LA Habana, por permuta. Telf. M-3514.

SR. COMERCIANTE E INDUSTRIAL Si usted implanta 2 libros de rayado standard que fácilmente podrá llevar cualquiera en su negocio, le informarán fácilmente si en la venta de sus productos gana o pierde, con la ayuda de problema aritmético que desconocen el 95 por ciento, lo que le demuestro con modelos y teoría que dejo a usted por escrito,, los que comprenderá rápidamente en mi entrevista que le cuesta $10.00 y que le resultará utilísima a su comercio. I-3287 para fijar hora. Por correo Sr. A. Soto. O-Farrill 44, Víbora.

PERFORACIONES DE POZOS DE agua y petróleo hasta 1500 pies, fosas absorventes. Ventas de maquinarias de perforar, herramientas y tuberías nuevas y de uso. Oil etc. Gas Well equipment. Villegas 3, Habana.

AVISO IMPORTANTE.— FAMILIAS que han dejado restos mortales de sus familiares a guardar a Ramón Monsgrillo que fué dueño de la marmolería Las Tres Palmas, suplica pasen a abonar sus adeudos, de lo contrario dichos restos serán trasladados al osario. Informes: calle 24 y 27. Reparto Kohly, Telf. F-6164, cedo una bóveda.

"EL CRISTAL", ZANJA NUM. 68

U-4118. Señora: no lo piense más. Usted necesitar adaptar sus espejos a las innovaciones que todo modernismo exige. Nuestro obreros—bajo cuyas manos geniales de artista, el cristal es siempre arcilla dócil— logran alcanzar arabescos caprichosos. Fabricamos, azogamos y adaptamos espejos Absoluta garantía. Telf. U-4118.

Interés General

INSTRUYA Y ENTRETENGA A SUS niños, con los magníficos semanarios infantiles: «Billiken», «El Gorrión», «Aladino», «Rataplán», «Paquín» y «Marilu». Pídaselos a nuestros vendedores: Agencia de Publicaciones «Madiedo», bajos del Centro Asturiano, frente al Parque Central, Habana. Telf. A-6466.

ALQUILERES

79— HOTELES

HOTEL "ROMA"
DE DIEGO S. FRANCHI

O-REILLY ESQ. A AGUACATE
Situado en el centro comercial. Lujosas y frescas habitaciones y un apartamento, con baño privado. Comida exquisita. Visite el **Hotel «Roma»** y convénzase.

PERLA DE CUBA

Hotel. Economía y confort, en el punto más céntrico de la ciudad. **Amistad núm. 132.** Háganos una visita quedará convencido. Administrador: **F. Fernández.**

HOTEL "IDEAL ROOM"
PRADO 93-B., (POR PASAJE)

¿Desea vivir en casa tranquila, mejor que en su propia casa? Visite esta gran casa, aunque sea por curiosidad. Por dentro la mejor. Precios para matrimonios, con comida y toda asistencia, desde $35.00 a $45.00. Hay apartamentos de dos habitaciones, con balcón y baño a Prado. Exigense referencias de moralidad y pago.

TROTCHA

Calzada y Dos, Vedado. Economa, confort, seriedad. Frescas habitaciones con baño privado y todo servicio. Rodeado de hermosos jardines. Precios de situación. Telf. F-2383.

THE SAVOY
F Y 15. VEDADO.
Telf. F-6616

Situado en un lugar alto del Vedado. Con fácil y frecuente comunicación, con la Ciudad y Repartos. Rodeado de jardines. Con 600 metros de hermosos portales. Las habitaciones tienen ventilación directa, teléfono, baño privado, con agua fría y caliente. Precios moderados, incluyendo tres excelentes comidas. El servicio en mesas separadas, para cada familia.

HOTEL ANDINO
S. LAZARO 490, ESQ. M. U-2553

Unico en su clase. Moderno, céntrico, amplio, fresco, saludable, frente Universidad. Conviene para los que necesiten vivir cerca de los hospitales Calixto García o Mercedes. Habitaciones con baño privado balcón, hermosa vista. Con 3 excelentes comidas: $45.00, matrimonios. Una persona desde $26.00. Apartamentos con o sin muebles y asistencia. Precio sin competencia. Garage propio y ascensor. Esmerado servicio en mesas separadas.

80— CASAS DE HUESPEDES

HOTEL PRADO. AMPLIAS FREScas habitaciones, cocina criolla, española 3 pisos, ascensor día noche. Para familias estables, viajeros. Seriedad, Economía. Entrada por Virtudes entre Zulueta y Prado. Cerca Parque Capitolio Palacio.

CASA DE HUESPEDES «LA ISLA», Monte 53, por Factoría. Exclusivamente para personas de moralidad. Habitaciones con balcón a la calle Espléndidos baños, edificio moderno. Precios reducidos.

NUEVA CASA DE HUESPEDES: Magnifican habitaciones con agua fría y caliente, teléfono, buena comida, a precios económicos, elevador. Se admiten abonados al comedor, O-Reilly 52, entrada por Habana.

AMPLIAS HABITACIONES CON TOdo servicio agua fría y caliente, excelente comida, precios moderados. Neptuno 31, altos, teléfono M-1236.

PALACIO CUETO

Situado dentro de la zona comercial, próximo Departamentos del Estado. Cómodas habitaciones, agua caliente, servicio de elevador, inmejorable comida. Precios reducidos. Muralla esquina a Inquisidor. Teléfono: M-2674.

EDIFICIO ARECES, PRADO 36 CAsa para familias, habitaciones con baño completo, agua caliente y todo servicio a precios razonables.

CASA RESPETABLE. — HAY HERmosos y ventilados cuartos y apartamentos con todo servicio, buenos baños, agua caliente, inmejorable situación. Calle 17 No. 170 entre J e I. Vedado.

81— CASAS DE COMIDAS

«LA NUEVA COMERCIAL»

Víveres, vinos importados, comidas, lunch. Apodaca y Cienfuegos. M-4454. Ahorre tiempo cocinando, por menos que usted gasta servimos exquisitas comidas, criolla y española. Expertos cocineros, lista diaria, menús variados, horas fijas, precio mínimo, servicio bicicletas. Encargos para banquetes, meriendas y cenas. La mejor garantía nuestra numerosa clientela.

ALQUILERES

81— CASAS DE COMIDAS

SERVIMOS CANTINAS A DOMICIlio. Una persona: 40 centavos; dos: 60 centavos. Servicio rápido y hora fija. Pruebe y será nuestro cliente. Reina y Angeles, bar «El Polo». (Hable con el cocinero).

82- APARTAMENTOS

APARTAMENTO CON DOS HABITAciones, en San Rafael 27; y una habitación en Galiano 58. Informes en la misma: M-9720 y M-7635.

J ESQUINA 21, ENTRADA VEDAdo. Apartamento muy fresco de planta baja con sala, comedor, dos cuartos, lujoso baño completo intercalado, etc. Véalo hoy. Informa Encargado.

APARTAMENTO INTERIOR, DOS grandes cuartos, cocina, patio y servicio. Alquilo en proporción, a persona de estricta moralidad. Dos meses en fondo. Cristo 4, bajos, entre Muralla y Teniente Rey.

EDIFICIO «AGUIAR» INDUSTRIA 72½. Apartamentos 2 habitaciones y baño completo, luz, teléfono, agua caliente y ascensor día y noche. Vigilancia nocturna. Sólo a personas de absoluta moralidad.

EDIFICIO «PADRON», APARTAmentos, muy ventilados, modernos, decorados, sala, saleta, cuatro cuartos, precioso baño intercalado, saleta comer, cocina de gas, calentador, baño criados. Apartamentos más chicos con todas comodidades. Precios razonables. Neptuno 251, telfonos U-5158 y U-5402.

83- DEPARTAMENTOS

SE ALQUILAN EN VAPOR No 49, entre San Francisco y Vapor, departamentos baratos, con o sin luz. Llave en la misma. Informes: teléfono: A-8903.

AGUILA 157, DOS DEPARTAMENtos, tercer piso, uno de cuatro piezas, con balcón: $35.00; otro, de dos piezas, en $20.00. Todo moderno, muy fresco. Informan, en los bajos.

SE ALQUILA HERMOSO DEPARTAmento de esquina, dos piezas, limpio y fresco, luz. Buen precio. Se liquida un lote de artículos de Ferretería. Consulado 104, esquinaa Trocadero.

SE ALQUILAN, EN O-REILLY 5, entre San Ignacio y Cuba, buen local de planta baja y buen departamento de 2 y 3 habitaciones, en la azotea, con todo lo necesario. Baratos e independientes.

INDEPENDIENTE, ALQUILO DEpartamento de dos posesiones, con servicio, cocina y balcón a la calle, edificio moderno. Campanario 230, cerca de Cuatro Caminos: 15 pesos. Dueño: M-4301.

SAN PEDRO 12 ESQUINA SANTA Clara, departamento amplio, fresco, agua dentro, habitaciones interiores, baratísimas. Hay elevador y teléfono, departamento con 3 posesiones, fresco, 13 pesos.

FAMILIA QUE EMBARCA ALQUIla un departamento amueblado. Hay también otro departamento sin muebles. Edificio de 8 pisos y sótano para garage. 6 esquina a 11, Vedado.

84— HABITACIONES

CASA FAMILIA MORALIDAD, SAN Lázaro 125 primer piso, entre Galiano y San Nicolás, alquilo espléndida habitación anexa baño, amueblada, toda asistencia. Teléfono A-7146.

SE ALQUILA UNA HABITACION independiente en lo mejor de la Habana, en O-Reilly 98, bajos.

CALLE C. NUMERO 67, ALTOS, ESquina a 21. En casa de familia seria, se alquilan dos habitaciones con baño independiente y terraza, a matrimonio sin niños, (únicos inquilinos, con o sin muebles y con o sin comida. Informan en la misma.

FAMILIA HONORABLE, ALQUILA habitación anexa al baño, a señora o señorita sola, sin muebles ni comidas. Se exigen y cambian referencias. Galiano 36, altos.

CASA PARTICULAR ALQUILA ESpléndida habitación con o sin muebles, vista calle, se da comida si desean matrimonios sin niños. Empedrado 17, dan y exigense referencias.

VEDADO, HABITACIONES MOdernas con luz eléctrica a $7. Calle 8 No. 253 entre 27 y Zapata. Informa en la misma la encargada.

VEDADO: EN CASA DE ESQUINA, con salida al portal, cedo a persona distinguida, una o dos hermosas habitaciones, baño anexo, agua caliente y asistencia. Trece número 79, esquina a Diez.

O-REILLY 85, MEDIA CUADRA Parque Central, punto inmejorable, se alquila una habitación con balcón a la calle, comida, buena y variada, agua caliente, luz, teléfono, confort, moralidad.

PRADO 111: SE ALQUILA UNA HAbitación espaciosa, con comida si se desea, a persona sin niños y de estricta moralidad. También, en la azotea, se alquila una hermosa habitación, con agua corriente.

SE ALQUILA UNA HABITACION, A matrimonio o señoras solas. Casa de moralidad. Escobar 176, altos, entre Reina y Estrella.

MONSERRATE 93, ALTOS, ENTRE Lamparilla y Obrapía, se alquilan habitaciones con muebles, lavabo, agua corriente a precios de situación otros, informan en la misma.

SE ALQUILAN FRESCAS Y VENTIladas habitaciones y apartamentos casa de moralidad. Oficios No. 30, 1er piso frente a la Lonja del Comercio.

AGUILA 155. MAGNIFICAS HABItaciones, con vista a la calle e interiores, con muebles o sin ellos, lavabos agua corriente, luz toda la noche, teléfono y agua caliente. Exclusivamente a familia sin niños u hombres solos.

CARLOS III NUMERO 2, ESQUINA a Belascoaín. Habitaciones con balcón, teléfono, luz, lavabo, agua caliente. Comida si desea.

VEDADO: ALQUILO UNA HABITAción grande, con lavabo y todo servicio, a persona sola o matrimonio. Calle H., entre Nueve y Once, altos. Telf. F-2989.

FOLLETIN 15

EL CANTAR de la MUERTA

Por BARON DE CASAPORTIERRA
De venta en «La Moderna Poesía», Pi y Margall 129, Tel. A-1171.

cumplimiento del anterior compromiso la entregaría a los brazos de su afortunado rival...

¡No, eso no!, se dijo a sí mismo con un brusco movimiento de enérgica rebeldía, ¡¡ eso no!! ¿En favor de quién tan inaudito sacrificio?...

Ella no amaba a don Suero, se lo había confesado pocos momentos antes con sencilla franqueza, y no amándole, aquella proyectada unión que para él era el mayor y más temible de los cataclismos, labraría además la desventura de su ídolo... Y él..., iba a forjar con sus propias manos el alfanje con que la fatalidad había de dar muerte a sus más queridas ilusiones hiriendo de rechazo en lo más sensible del alma a su adorada Paloma! ¡No, no, por Alhá que era demasiado pedirle que empleara trabajo, dinero, peligro... hasta de su misma vida y aún de su propia honra, con la negación de sus más caras convicciones, para obtener la libertad de... un poderoso magnate castellano, su enemigo, su adversario, cuya espada se había enmohecido más de una vez con la sangre de sus hermanos de pueblo y raza... y, cuya libertad llevada consigo como, consecuencia ineludible, la desgracia propia y aún la de la mujer tan apasionadamente querida!...

¡¡Eso no!! ¡¡Hubiera sido estar loco!!...

Y... con estas ideas en la cabeza y un hervidero de contradictorios sentimientos en el corazón, salió en dirección de las habitaciones de Paloma, solicitando de ella por medio de Zaida el favor de hablarle de nuevo.

La hermosa cautiva le recibió en seguida, saliendo a su encuentro trémula y demudada, con las manos heladas y el rostro palidísimo, con los ojos enrojecidos de llorar y un vivo sufrimiento grande y hondo, transparentándose a través de la dulce sonrisa con que trataba inútilmente de cubrirlo.

Cuando las miradas de ambos se cruzaron, la cera triste de la cara de ella ardió con una rápida llamarada de rubor.

Aquella turbación y pesar tan involuntariamente visibles, alentaron a Said para abordar el enojoso tema de su rectificación.

—¡Paloma!, le dijo dulcemente, acariciando su frente inclinada y ruborosa con la negra luz de sus bellos ojos africano. ¡Paloma!, ¿no te apena ni contrista el pensamiento de abandonar para siempre esta casa que es tuya, y donde te han querido y te quieren sobre todas las cosas de la tierra? ¿No te duele la idea de dejar en la amarga oscuridad de una ceguera incurable a una pobre alma que no tiene más luz que la de tus ojos? Tú lo sabes, no has necesitado que yo te lo diga, sabes bien que eres el sol de mi cielo y que necesito el resplandor de tu presencia como se necesita el aire para respirar y la respiración para vivir... ¡Nada he querido decirte hasta hoy, nada he querido exigir de tí... pero... es que no se trata de mí solamente! ¿Crees que te aguarda alguna dicha allá en Torreví, en la alianza con un hombre a quien tú misma confiesas que no puedes amar, y que no sabe tampoco estimarte en tu justa valía, ya que no ha intentado siquiera rescatarte ni con el oro de su bolsillo ni con la fuerza de su brazo? ¡Ah, si yo hubiera sido tu prometido y te hubiera perdido como él, imaginándote en los horrores de un cautiverio, hubiera dado cien veces mi vida por librarte del poder de tus opresores, y él no ha venido..., ni viene, ni lo intenta siquiera... porque no sabe estimarte... porque no te merece!... ¡Ay!, déjame suplicarte en nombre de tu dicha y de la mía, de mi amor y del tuyo (que también existe, aunque tú no quieras reconocerlo)... ¡Ten lástima de ambos y no te vayas!... ¡Yo devolveré a tu padre la libertad y le acompañaré, si es preciso, hasta el mismo solar de tu familia... ¡pero tú, no te vayas!...

Su hermosa voz sonora, llena y grave, temblaba al pronunciar estas palabras presurosas y fervientes, y en sus anchas pupilas color de noche había un extraño fulgor que lo mismo podía ser fuego de pasión que lágrimas de ternura.

La joven cristiana no pudo ya contener las suyas.

Se habían sentado uno junto a otro sin que mediara una palabra de invitación para ello.

Paloma, sin poder articular una respuesta, escondió el rostro entre las manos para llorar un instante a su sabor, aunque también a su pesar, y reprochándose interiormente su pusilanimidad y falta de entereza.

Cuando pudo, habló en voz baja enjugándose los ojos...

—Said, le dijo, por la memoria sagrada de tu madre te ruego que no trates de hacer flaquear mi resolución, harto combatida por mis malos instintos y mi ruin cobardía...! ¡Quiéreme buena y no busques en mi pobre alma flaca y culpable, el resorte que... quizá te daría la victoria (quiero creer que no, y para ello acabo de implorar el auxilio divino, que no ha de faltarme), pero, si te la diera, sería destruyendo todo lo que queda en mí de digno y de noble...! ¡Sé compasivo, Said, sé generoso una vez más y no quieras triunfar sobre los escombros de mi deber de hija y de cristiana!...

La subyugadora expresión de sus hermosos ojos, que le miraban tristes y suplicantes, y el acento dulcísimo de implorativa humildad con que pronunció ella estas palabras, desmoronaron la ideada resistencia del príncipe moro, que bajó la cabeza con abatimiento sin decir palabra.

Paloma, adivinando su amargura intentó reanimarle:

—¡No te atormentes, Alhí, no te arrepientas de haber sido generoso y bueno! ¡Es tan hermoso hacer el bien aún a costa de nosotros mismos!... ¡Yo también sufro, no puedo negártelo, pero confío en que Dios me dará las fuerzas necesarias para llegar hasta el fin... y... mira, te prometo que no me casaré, viviré para Dios y para mi padre, con el alma empapada en tu recuerdo...! ¡Tú, que ya eres cristiano de corazón, no dejes de procurar que te bauticen, aunque sea secretamente. Sueles hacer incursiones por nuestras tierras al mando de tu ejército aprovecha la primera ocasión para buscar un sacerdote que lave tu alma en las aguas benditas del primer Sacramento, procura cumplir en todo la Ley divina y vivir como corresponde al hijo de una santa, y yo te prometo, con la ayuda de Dios, que nos veremos en el cielo para nunca separarnos más!...

—¡No podré vivir sin tu compañía!, murmuró Said con voz sorda.

—¡Todo lo podemos cuando nos ayuda Dios!... Piensa que el deber que a tí te retiene en Grana me lleva a mí a Torreví, al lado de mi padre, cuya salud, seguramente muy quebrantada por tantos sufrimientos, ha de necesitar todo mi cariño y todo mi cuidado para restablecerse... Si accediendo a tus ruegos, y... a mi propia mala inclinación, le dejara ir sólo, mi conciencia me acusaría de continuo y seríamos los dos desgraciados para siempre!...

Said no replicó ya, hubiera querido obligarla a permanecer a su lado, le era dolorosísimo el renunciamiento... pero reflexionó que, si él, adorándola con tal ceguera no se encontraba con suficiente resolución para abandonar no ya su casa, sus bienes y cuanto poseía, que todo esto le parecía bien poca cosa para ofrendárselo, sino su buena fama y el vínculo de gratitud y lealtad que le ligaba a su soberano; si no podía resolverse a dejarlo todo para seguirla, ¿con qué derecho había de exigir de ella un aún, más penoso e injusto sacrificio?...

Tomó la mano derecha de Paloma y la llevó a su frente, a sus labios y a su corazón:

—¡Prométeme al menos, le suplicó muy conmovido, que no te olvidarás de mí!

—¡Te lo prometo por las memorias de mi madre y de la tuya!, contestó ella solemnemente con los ojos humedecidos.

—XIV—

Pacto

Detrás de una gigantesca palmera de fornido tronco que ocultaba perfectamente su figura, esperaba Lía la salida de Samuel, a quien Ben-Alhí había sorprendido en coloquio con ella cuando acababa de llegar y entregarla el veneno solicitado el día antes por la celosa esclava, para deshacerse de Paloma.

Encerrados en una habitación de la planta baja, charlaban en secreto el moro y el judío... ella sabía de qué, hubiera querido prevenir a su cómplice, pero no le dió tiempo... Ahora invocaba a Jehová para que le facilitara una entrevista a solas con el temor de ser interrumpidos por nadie.

Allí en aquel bello rinconcito del jardín, entre la elevada tapia y la tupida cortina de madreselvas y jazmi-

M.F.C.D. 2016

ALQUILERES

HABITACIONES

84—

SE ALQUILAN, EN COMPOSTELA número 75, entre Teniente Rey y Amargura, espaciosos y frescos departamentos y habitaciones, acabados de pintar. Llaves en la misma. Informes: Francisco Torres, Edificio Bacardí, apartamento 421.

EDIFICIO "CUBA", SEIS PISOS, Empedrado número 42. Se alquilan amplias y ventiladas habitaciones, muy baratas. Elevador, lavabo, luz toda la noche. Orden y moralidad. Telf. M-5113.

SEIS PESOS SE ALQUILAN ESpaciosos cuartos en Figuras 94, cada uno tiene su cocina. Luz grátis.

RESIDENCIA PARTICULAR, PAra matrimonio o caballero honorable. Amplias y claras habitaciones, frente al mar. En la azotea un apartamento con baño, saleta y terraza. San Lázaro 75, esquina a Crespo. Hay teléfono..

VEDADO: LINEA 91, ESQUINA A 6. Familia honorable, alquila hermosísima habitación con baño privado. Está dividida, propia para 3 o 4 personas. Da a gran portal. Todo servicio. Cambiamos referencias: F-5632 y F-3569.

85. NAVES Y LOCALES

SE ALQUILA ESPACIOSA CASA Consulado 91 y 93, altos y bajos, propia para almacén, fábrica de tabacos u otra industria Informes: teléfono A-8903

PANADEROS. — SE ALQUILA UN hermoso local de esquina en la calle Habana y Porvenir, frente a la Quinta Canaria, para bodega y panadería, con un magnífico horno. También se alquila en el mismo lugar una casilla de carne. Tiene buena barriada. Informan: Avenida de Porvenir Letra A, Ramón Tejeiro y en Concha y Reforma, Luyanó, taller de maderas Alfredo Gómez, Teléfono: X-2805.

ARQUILO LOCAL PARA COMERcio: Aguacate y Progreso, frente a La Metropolitana. Módico alquiler. Lugar inmejorable. Informan en el mismo.

NAVES PARA INDUSTRIAS

Se alquilan de varios tamaños, algunas con chucho de ferrocarril. Situadas entre Carlos III, Infanta y Belascoaín. Informes: "La Vinatera", Arbol Seco y Peñalver.

SE ALQUILA LOCAL PARA CARnicería moderna, gran negocio para lechería, fuente de soda, frutería. Véalo. Informan al lado accesoria calle Goicuría esquina a Luis Estévez, en Santos Suárez.

ZANJA Y CAMPANARIO: PARA EStablecimiento, toda o en partes, se alquila esta hermosa esquina.

ALQUILO O VENDO CINCO SOLAres bien cercados propios para depósito industrias frente Calzada Luyanó cerca estación, finca Reparto Rosalía. Informes I-5695.

ALQUILO NAVE VILLEGAS 47, AL lado de la esquina de O-Reilly para establecimiento oficinas o almacén. Informan en la misma d 10 a 11 y de 4 a 5

SE ALQUILA GARAGE DE SAN MAriano 337 entre Figueroa y D-Strampes. Se necesitan referencias.

$10 Se alquila amplio local de esquina, en O-Farrill y José Antonio Saco. Véalo y alquílelo. Informes: Genios y Morro. Telf. M-6747.

BARATISIMA: GRAN NAVE, CON doble servicio, propia para industria o comercio. Puente de Hierro Gómez 5, Santos Suárez: I-3857.

$52 Se alquila la gran nave, en magnífico lugar: Marqués González núm. 60. Propia para industria, comercio o depósito. Informan en Genios esquina a Morro. Telf. M-6747.

ALQUILO LOCAL PARA BODEGA, con armatostes, nevera y demás enseres. Mucha barriada. Havana Park. Paradero del Cerro. Teléfono I-6605.

$25 Se alquila amplio local, en 18 entre 9 y 11. Frente al Paradero de los Tranvías, propio para comercio. Informes: Genios esquina a Morro. Telf M-6747.

EN NEPTUNO 164-166 ENTRE ESCObar y Gervasio, alquilo moderno local con vidriera. 11.60 mts. de frente. 352 mts. superficie. Llaves e Informes: Empedrado 49 M-3031.

LUYANO Y ENSENADA SE ALQUILA un local de 350 metros y unas habitaciones al fondo y servicios, próximo desocuparse. Informan A-7674.

SE ALQUILA: PRIMELLES ESQUIna a San Cristóbal, Cerro. Amplio y espléndido local, propio para cualquier comercio, industria o depósito. Tiene 3 puertas metálicas y una de cedro. Precio de situación. Informan: X-1261.

GALIANO
Y SAN LAZARO
El mejor local de La Habana.
APROVECHE
Unica Oportunidad de Alquilarlo
VEALO Y OFREZCA CONTRATOS POR AÑOS
Informes: Genios y Morro
Telf. M-6747

ALQUILERES

85. NAVES Y LOCALES

SE ALQUILA UNA NAVE, EN COlumnas de hierro, entrada por dos calles, con 500 metros de superficie. Se alquila toda, o en partes, piso de granito. Venga a verla, de 8 a 11 a. m. y de 1 a 5 p. m., todos los días, media cuadra de Monte. Figuras 37, entre Tenerife y Monte.

87. HABANA

CUBA 146 CON SALA, SALETA, CUAtro cuartos, baño, cocina, patio y una hermosa habitación alta. Informes M-3342.

SE ALQUILAN LOS HERMOSOS ALtos del Callejón de Espada número 8 entre Chacón y Cuarteles. La llave en el número 6, bajos. Informan: F-2078.

SE ALQUILA EL 2o. PISO DE CARdenas 52 Compuesto de sala, saleta, comedor al fondo, 3 habitaciones, baño completo Informes: F-5320

SE ALQUILA: FINLAY NUMERO 13, segundo piso, una cuadra de Galiano, con sala, una habitación, lujoso baño y otros servicios. Puede verse a todas horas.

CAMPANARIO 70, SE ALQUILA EL 2o. piso alto, amueblado, compuesto de sala, gabinete, recibidor, 4 cuartos, dos cuartos de baño, comedor, cocina y servicio y cuarto criados. Alquiler mensual $100.00. Informan en la misma.

MAXIMO GOMEZ 407, FRENTE a Crusellas, un bonito alto frente a la calle, sala, comedor, tres cuartos, baño intercalado, lujoso, barato. Informa el Encargado.

SE ALQUILA ACCESORIA INTErior B situada en Villanueva 17 entre Calzada de Luyanó y Compromiso. Sala, cuarto, cocina, baño y patio. Llave en la accesoria A. Informes: 19 259, Vedado, entre D y E. F-5420.

ALQUILASE MODERNOS ALTOS, Perseverancia 8, sala, recibidor, 4 cuartos, baño intercalado, salón de comer fondo, cocina gas y carbón, baño, servicio criada. Llave e informes en la misma de 8 a 6.

SE ALQUILA: SAN NICOLAS NUmero 149, con sala, dos cuartos y demás servicios. Precio: 18 pesos. Informan: G. número 22, entre 23 y 25. Telf. F-6460.

SITIOS 145, ESQUINA A ESCOBAR. Casa con sala, dos cuartos bajos y dos cuartos altos, buena para dos familias. Llaves: Escobar y Sitios, Bodega.

ALQUILO BAJOS: SAN LAZARO 218, sala, comedor, dos habitaciones, baño completo, cocina y cuarto de criados. Informan: Monte 170. Telf. M-3216.

SE ALQUILA: EN 25 PESOS, EL PRImer piso de San Nicolás 183, cerca de Monte: 3 cuartos, sala y comedor. La llave en la misma. Informan: U-6829.

SAN NICOLAS 92, ALTOS, CASI ESquina a San Rafael. Se alquilan los modernos y bonitos altos, compuestos de sala, saleta, cuatro cuartos, baño intercalado, comedor, pantry, cocina, cuarto y servicio de criados. Verlos de 10 y media a 12 y media. Informan: F-5040.

EN OBISPO 127, CASI ESQUINA A Bernaza, y en Prado 88, se alquilan habitaciones amplias y ventiladas. En colectividad, precios módicos. Telf. M-2637.

ALQUILO CASA GRANDE: SALA, cuatro hermosas habitaciones, baño, comedor, cocina y patio. Misión 19, esquina a Cienfuegos, tres cuadras de Monte y cerca de la Terminal. Informan: Virtudes 99.

TROCADERO 66, BAJOS, ENTRE Blanco y Galiano. Acabada de pintar. Zaguán, sala, comedor, dos habitaciones, cocina, baño y patio, $20. Informes Mendoza y Ca. Obispo 63.

MERCED 41, 2o. PISO MODERNA, entre Habana y damas, compuesta de espléndida sala, 4 habitaciones, comedor, baño intercalado y cuarto de criados. Informan en el mismo. Teléfono A-6128.

SE ALQUILA UNA CASA RECIEN construida con portal, sala, 5 habitaciones, punto alto, agua abundante, tranvías y guaguas por la puerta. Calle 10 entre San Francisco y Milagros (Lawton), $25.00. Informes Bodega.

ALQUILO SAN MIGUEL 179 D, BAjos, sala, saleta, 3 cuartos, baño intercalado, cuarto y servicios de criados. Aguilera, Mercaderes 27, A-6174 y U-6509.

SE ALQUILA: LUCENA 9, ENTRE Neptuno y San Miguel, bajos modernos: sala, recibidor, 3 cuartos, baño intercalado completo, comedor, cocina de gas con calentador servicio de criados y patio cañón. Agua abundante. Llave en los altos, de 10 a 4. Telf. U-5635.

HERMOSO GARAGE, PORTAL, SAla, recibidor, tres cuartos, baño intercalado, comedor al fondo, cuarto y servicio de criados y gran patio. Pozos Dulces número 14, dos cuadras de Carlos III, Ensanche de La Habana. Llaves en la misma. Informes: U-2676: 37 pesos.

ALQUILO: SUBIRANA LETRA A., entre Sitios y Peñalver: sala, comedor, dos cuartos, cocina y servicio. Precio: 18 pesos.

SE ALQUILA, EN 30 PESOS, UN primer piso, con todo el confort moderno, en la casa Valle 31, al lado de la esquina de Infanta. Informes: Telf. M-4671.

PRADO 111, FRENTE AL CAPITOlio. Se alquilan entresuelos que constan de gran salón corrido y otro departamento más, propio para oficina. Se dan muy baratos.

SALUD 160, BAJOS, MODERNOS, sala, tres cuartos, comedor al fondo, servicios completos, cocina. Verse de 4 a 5 p.m. Informan F-2635.

ZANJA 58 ALQUILO CON ZAGUAN, sala, comedor, cinco cuartos bajos y dos altos, servicios, cocina, gran patio. Llaves en el 56. Informes: F-6309.

SE ALQUILAN LOS ALTOS DE Amargura 17 entre Cuba y San Ignacio. Informan en San Ignacio 59, teléfono A-6783.

ALQUILO CARDENAS 57, BAJOS, en $32.00, con sala, comedor, tres cuartos, buen baño. Llave en la misma. Informes Bernaza 23, tintorería.

VIRTUDES 143 E ESQUINA GERvasio, alquilo primero recibidor sala, tres habitaciones, comedor, baño cocina y servicios criados. Más informes en la bodega.

ALQUILERES

87— HABANA

SE ALQUILA GERVASIO 8, ALTOS sala, saleta, tres cuartos, baño completo Informan Angeles 14, teléfono A-7451

ECONOMICAS

Casas de sala saleta, comedor, 2 3, 4 y 5 habitaciones, baño intercalado, cocina, cuarto y servicio de criados, en los mejores lugares de la Ciudad.

HABANA	
Subirana núm. 52, bajos	27.00
Monserrate No. 5, bajos	35.00
Marina 16-C.	27.00
VEDADO	
Calle 13, esq. a M.	22.00
Calle 18, entre 9 y 11	17.00
VIBORA Y CERRO	
San Bernardino 32 y 36	12.00
Correa núm. 5-E., bajos	15.00
San Lázaro 35-C., altos, Víbora	20.00

OFICINA, GENIOS ESQ. A MORRO TELEFONO: M-6747

SE ALQUILA BARATO EN PEÑALver 36, entre Manrique y Campanario, un local de 200 metros propio para comercio o industria. Teléfono A-8670.

ALQUILO COMODO PISO ALTO Edificio Recarey situado Belascoaín 95, tiene cuatro habitaciones, sala, saleta, doble servicio es propio para personas de gusto. Hay elevador.

EN 40 PESOS, SE ALQUILAN LOS espléndidos altos de San José 124, esquina a Marqués González, acabados de pintar; sala, comedor, tres habitaciones, saleta, baño completo, calentador, cocina de gas, cuarto y servicio de criados, con abundante agua por tener tanque y motor para impulsarla. Llaves en el puesto de la esquina de San José. Informes: Francisco Torres, edificio Bacardí, apartamento 421. Teléfono A-7830.

ALQUILO ALTOS MODERNOS, SAla, saleta, 3 cuartos, baño y cocina en Concordia 184 C, altos, entre San Francisco y Espada, no falta agua. Informan: FO-7970. Llave bajos.

ALQUILAMOS: SAN RAFAEL Y Hospital, casa alta y moderna: sala, saleta, 3 cuartos, baño intercalado completo, cocina. Precio módico. Informes: Ferretería de Belascoaín y San Rafael. Telf. U-5215.

EN 15 PESOS, SE ALQUILA ACCEsoria de lujo, Marqués González letra A, entre San José y San Rafael, acabada de pintar. Compuesta de un salón con servicio sanitario completo. Llaves en el puesto de la esquina de San José. Informes: Francisco Torres, edificio Bacardí, apartamento 421. Telf. A-7830.

SE ALQUILA: TENERIFE 71, PRImer piso: sala, saleta, cuatro habitaciones, baño intercalado, comedor, cocina, cuarto y servicio de criados. Monte 170. Telf. M-3216.

88 VEDADO

VEDADO. — SE ALQUILAN ALtos calle 11 No. 39 esquina a 10, terraza al frente, sala, saleta, hall, 5 cuartos de familia y 2 de criados, 2 baños intercalados, comedor, pantry, baño de criados, cocina de gas y carbón, agua abundante. Informan al fondo 10 No. 9½

CALLE 2 No. 3 ESQUINA A 5a, Vedado. Se alquila la planta alta de esta hermosa casa, capaz para regular familia con todas comodidades, terrazas costado y frente. La llave en el café de Calzada y 2, Edificio Martí. Informes A-8903.

SE ALQUILAN BAJOS: LO MEJOR del Vedado, calle D, número 207, entre 21 y 23: jardín, ancho portal, sala, comedor, 3 cuartos, baño y servicio de criados. Más informes: óptica «Progreso» Neptuno 132.

PRECIOSA CASA, ENTRADA VEdado J No. 211 entre 21 y 23. Sala, 5 habitaciones, cuarto costura, 2 baños, comedor, cocina, cuarto criado y garage. Pue verse a todas horas. Informan San Miguel 248, altos, de 12 a 1 y después de las 6 de la tarde.

SE ALQUILA, LA COMODA Y HERmosa y cómoda casa de dos plantas, situada en la calle Trece número 75, entre Ocho y Diez, Vedado, con 8 habitaciones, 2 baños, sala, saletas, comedor, pantry, cocina, 3 cuartos para criados y garage para tres máquinas. Informan: F-2094.

SE ALQUILA LA CASA, CALLE 17 número 88, altos, entre M. y N., sala, recibidor, comedor, cuatro cuartos, servicio, cocina y terraza al fondo. Verla, de 1 a 3. Informes: Telf. I-6211.

ALQUILO: OCHO, ENTRE 25 Y 27, Vedado: jardín, portal, sala, hall, dos cuartos, comedor, cocina y baño completo. Verla: de 8 a 11. Informes: F-2090.

EN $34.00 SE ALQUILA MODERNA casa en el Vedado, calle Calzada número 7 entre M y N. segundo piso con cuatro dormitorios y demás comodidades. La llave al lado, preguntar por Andrés. Informes F-4500.

SE ALQUILAN LOS BAJOS DE J 205 muy frescos y cómodos. Tiene garage.

SE ALQUILA EN LO MAS ALTO Y mejor del Vedado Pasea 261, altos Ocho cuartos, tres baños, cuarto de criados con servicios lavadero, garage, pantry, despensa, cocina. Informan en los bajos.

CALLE 15 ENTRE 2 Y 4, VEDADO, alquilo casa altos y bajos, sala, saleta, comedor, repostería, 6 cuartos, baño, dos servicios, un cuarto criado. Informan Cuba 49, teléfono: F-3440.

VEDADO: A. NUM. 155, ENTRE 15 Y 17, alquilo casa, jardín, portal, sala, hall comedor, cuatro cuartos, el de criados con sus servicios en la azotea. Llave 17 y Paseo, Colegio.

VEDADO. CALLE N No. 24. TIPO CHAlet, jardín, portal, sala, comedor, cuatro habitaciones, baño completo, cuarto y servicio de criados. Llaves de 11 a.m. a 5 p.m. Informes A-6420.

M. NUMERO 263, ENTRE SAN LAzaro y Jovellar, fresca y moderna casa, con sala, saleta, 3 habitaciones, baño, intercalado, comedor al fondo, sótano habilitado. Informan: Telf. M-2037 y F-5694.

VEDADO SE ALQUILAN LOS ALtos de la calle 28 entre 25 y 27, Ampliación Vedado, con sala, comedor, cinco cuartos y buenos servicios. La llave al fondo. Informan Cuba No. 44, bajos, teléfonos M-2690 y FO-2960

SE ALQUILA EN 33 Y 6, VEDADO, Reparto San Antonio, un cuarto y garage en $7.00, garantía dos meses. Informes U-2340.

ALQUILERES

188. VEDADO

VEDADO. —BAJOS MODERNOS, 6 entre 25 y 27, sala, recibidor, tres grandes habitaciones, baño intercaladoW comedor fondo cuarto criado, patio, traspatio, lavadero, 55 pesos. Verla de 1 a 6.

ONCE NUMERO 125, ESQUINA A L., altos modernos: sala, comedor, terraza, 3 cuartos, baño completo intercalado, cuarto y servicio de criados y garage: 60 pesos. Llaves e informes: L. número 106, a la vuelta. F-2124.

89. CERRO Y PALATINO

CERRO: ALQUILO LOS COMOdos bajos de Santovenia 19, esquina a Patria, en 20 pesos. Tienen tres habitaciones, sala, saleta, hermosísimas y un terreno yermo utilizable, a un costado.

CERRO, REPARTO LAS CAÑAS: Alquilo moderna casa, en 15 pesos. Tiene dos habitaciones, sala, saleta y portal, Primelles 81, frente al Paradero de las Guaguas. Informan en la Bodega, esquina Velarde, Fernando.

CERRO PRENSA Y VELARDE, ALquilo altos con sala, saleta, comedor, tres habitaciones, cocina, baño, la llave en la bodega, Informan Telf. M-5005 $15.00.

SE ALQUILAN ALTOS CERRO 513 esquina Jesús del Monte, sala, recibidor, cuatro habitaciones, cocina de gas, baño, baño de lujo, cuarto y servicio de criadas. Tiene balcón corrido y se está pintando. Puede verse a todas horas.

90—MARIANAO Y SUS REPTOS.

REPARTO ALMENDARES, FRENTE a la panadería 1a. de Aguiar se alquilan unos hermosos altos y bajos, a 23 pesos y dos meses fondo. Informes: FO-2636. Menéndez.

SE ALQUILA UNA CASA EN BUEN Retiro, Marianao, calle Línea tranvías entre Parader Cazadores y Jesús María. Teléfono F-6519.

CALLE C ENTRE 12 Y 14, ALmendares, en vísperas de desocuparse. La casa compuesta de sala, comedor y garage, a una cuadra del tranvía de Miramar. Informan en la misma o por el teléfono F-2711, la tercera casa entrando por la calle 12

ALQUILO MAGNIFICO CHALET, Avenida Sexta entre Seis y Siete, Ampliación Almendares, con cinco habitaciones, garage para dos máquinas, patio y traspatio. Informes teléfono F-3579.

AMPLIACION DE ALMENDARES. Calle 10 entre Ave. 10 y 11, alquilo chalet dos plantas, sala, comedor, tres cuartos, garage, etc. Exíjense referencias. Precio: $35. Informan: Aguiar No. 19.

SE ALQUILA UN HERMOSO CHAlet con todas las comodidades en Ave. 6a y 1a. Buenavista al fondo de las casas Barraqué.

ALQUILO LA CASA CALLE 6 ENTre 13 y 15, Almendares con 4 cuartos, 2 baños, dos de criados sus servicios, garage etc, informan en la misma de 3 a 6 p.m.

91. J. DEL MONTE Y VIBORA

ALQUILO DOS CASITAS A 8 PESOS de dos y tres cuartos, cocina, servicios y patio, calle Tercera No. 7, entre Gertrudes y Josefina.

VIBORA, SE ALQUILA UNA SOLA planta Avenida Morell No. 15 (entre Luz y Presidente Zayas), cinco habitaciones, baño intercalado, garage etc. Informan FO-1813.

SE ALQUILA EL DEPARTAMENTO No. 3 de la casa Goicuría No. 5 entre Lacret y General Lee. En la misma informa el Encargado y en el teléfono M-2357.

ALQUILO 10 DE OCTUBRE 753, altos, tienda ropa al lado crucero Havana Central moderna, escalera mármol, 3 habitaciones, baño completo. Informes: I-7189.

SE ALQUILA EN LO MEJOR DE la Víbora, Luz No. 26 esquina a San Luis, una casita con sala, cuarto y comedor, patio y demás servicios, a dos cuadras de la Calzada 10 de Octubre.

RODRIGUEZ Y FLORES: SE ALquila barata casa antigua de madera, con cuatro habitaciones, portal, patio grande y demás servicios. La llave al lado. Informes: Telf. F-2005.

CASA VENTILADA: KESSELL ENtre Segunda y Tercera, izquierda de la Calzada, Bellavista, Víbora: sala, saleta, comedor, terraza, 5 cuartos, baño con calefacción, portal, jardín, patio, traspatio, garage y una huerta con árboles frutales. Informan en la misma.

SAN MARIANO 12, A UNA CUADRA de la Calzada. Casa moderna, con sala, saleta, 3 cuartos, baño y patio. Se alquila barata. Informan: Telf. M-5622, Suárez 4, Café.

CHALET, LO MAS ALTO, DE REciente construcción, sala, hall, tres cuartos, baño intercalado, comedor, cocina carbón, gas, lavadero, patio, no dejen de verla, $22. Vista Alegre No. 62 entre Armas y Lawton, No tiene letrero.

EN LO MEJOR DE JESUS DEL Monte se alquila hermosa casa moderna, frente rústico, propia para el verano, portal, sala, saleta, tres cuartos, baño intercaladoW comedor al fondo, cocina, patio. Informan Enna No. 99, altos, entre Justicia y Fábrica, dos cuadras Calzada de Concha.

SE ALQUILA ESPACIOSA CASA amueblada en la Loma del Mazo. Informan O-Farrill No. 31, Víbora.

GERTRUDIS 10, VIBORA, ENTRE Gelabert y Avellaneda, una cuadra Parque Córdova y tres cuadras Calzada Víbora, de mampostería, fabricada por Max Borges, con sala, hall, cuatro habitaciones, baño intercalado, comedor, cocina, pantry, garage con cuartos de criados y servicio sanitario, jardín al frente y fondo y terreno para huerta y aves al fondo. La llave en la casa. Alquiler: $30.00.

27 NUMERO 11, BAJOS, VEDADO, entre Marina y Freyre Andrade, de mampostería, construída por Max Borges, con sala, saleta, pasillo, tres habitaciones con baño intercalado, comedor, cuarto de criados con servicio sanitario. Alquiler: $30.00. Informan en Ayesterán y Domínguez. Telf. U-4266.

ALQUILERES

91— J. DEL MONTE Y LA VIBORA

REYES 16, ALQUILO CASA, SALA, antesala, 3 dormitorios, comedor, cocina, baño completo, lavadero y patio, una cuadra Henri Clay, guaguas por el frente: $22.00.

SE ALQUILA QUIROGA 4 B, CERca de la Iglesia Jesús del Monte, sala, saleta, tres cuartos, cuarto baño, cuarenta garantía, veinte mensual. Llave bodega. Dueño teléfono I-4344.

SE ALQUILA LA ESQUINA DE EStrada Palma y Juan Bruno Zayas, con entrepaños y mostrador, vidriera y nevera, todo nuevo es buen punto para bodega Informan Teléfono I-5639

92—STOS. SUAREZ Y MENDOZA

SE ALQUILAN ALTOS MODERNOS, escalera independiente: $16.00, en Flores y Serafines, con 5 departamentos, baño moderno y cocina. Frescos. Informes en los mismos. Dos meses en fondo.

SE ALQUILAN LOS BAJOS DE SAN Leonardo núm. 76. Compuestos de portal, sala, comedor, tres amplias habitaciones, baño completo, cocina, cuarto y servicio de criados. Alquiler mínimo $25. La llave en No. 78, bajos. Informa: Luis M. Santeiro, I-5285.

93— LUYANO

SE ALQUILAN LOS BAJOS DE LA casa Juana Alonso 71, casi esquina a la Calzada de Luyanó. Compuestos de portal, sala, comedor, dos habitaciones y baño intercalado. Informes: X-2329 y X-2229.

ALQUILO HERMOSOS BAJOS: PORtal, sala, comedor, dos cuartos, cocina y baño intercalado. Rodríguez número 120, entre Guasabacoa y Reforma, Luyanó. Dueño: Arsenal 34.

TENIENTE REY 20. 2o PISO, SE ALquila un departamento balcón a la calle, para matrimonio solo o mujeres que trabajen fuera. Informan en el mismo.

PEDRO PERNAS 75 ENTRE PRUna y R. Enríquez, casa con portal, sala, tres cuartos, baño intercalado, comedor, cocina, patio, Muy fresca. Precio: $20.00. Informes A-0146.

98— ALQUILERES VARIOS

CASA DE CAMPO: PARA TEMPOrada o residencia estable. Se alquila, a una hora de La Habana y con Omnibus cada media hora, en la Carretera Central y próxima al poblado de Zaragoza. Consta de portal, sala, gabinete y cuatro amplias habitaciones con lavabos de agua corriente, baño completo, salón de comer al fondo, cocina y despensa. Abundante agua. Informan en la finca «Angelita», kilómetro 46 y medio, Carretera Central, Habana-Matanzas. Preguntar por Manuel Rodríguez. Alquiler razonable.

SE SOLICITAN

99. SOLICITUD DE ALQUILERES

VEDADO O INMEDIACIONES, SE desea alquilar casita, accesorita o departamento independiente con patio. Avisar U-2103.

SE DESEA OBTENER EN ARRENdamiento una residencia o casa en el Vedado o Alturas de Almendares. Escriba o telefonee, apartado 508 o al teléfono M-9093.

NECESITO CASA CON FRENTE MAlecón y si sale a San Lázaro, mejor, para alquilar, llame X-2069 a señor Francisco Valdés, o escriba a Fábrica y Herrera, La Cubana.

SE SOLICITA UNA BUENA RESIdencia con muchos cuartos y cuartos de baño y gran jardín, en parte alta Vedado, Country Club o repartos. Llamen teléfono F-2880

100. PESONAS DE IGNORADO PARADERO

REMIGIO CRESCENCIO DIEZ, QUE vivió en Inquisidor 17, o a sus herederos, lo locita el señor Zenea para algo que los beneficiarán Teléfonos U-6096 y X-1796. Josefina 2, Víbora

102. AGENCIAS COLOCACIONES

"LA MATANCERA": A-7740

Servimos rápidamente: criadas, cocineras, choferes. Toda clase de servidumbre y empleados de ambos sexos, con referencias. Sol número 111, entre Egido y Villegas.

«LA COMERCIAL». S. DE ALONSO: M-1149. Servimos con rapidez y referencias: cocineras, criadas, manejadoras; criados, camareros, dependientes, cocineros, choferes, mensajeros y todo personal para comercio y casa particular.

103. CRIADAS Y CRIADOS

SE SOLICITA CRIADA JOVEN POR horas, que tenga 15 o 18 años de edad en calle 25 No. 261 entre Baños y F. Señorita Marín.

SE SOLICITA UNA MUCHACHITA, de 12 a 14 años, para ayudar a los quedaceres de la casa. Santa Irene 39, entre San Benigno y San Indalecio.

SE SOLICITA UNA MUCHACHA ESpañola, que sea fina y tenga buen trato, para criada de mano. Sueldo: 15 pesos. Se exigen referencias, Montoro 4, altos, entre Carlos III y Lugareño, después de las 8.

SE SOLICITA UNA JOVEN DE COlor, para toda la limpieza de una casa. Sueldo: $5.00. Monte 363-B., segundo piso, derecha.

SOLICITO UN COCINERO, O COCInera y repostera, que cocina a la criolla, española o francesa y que duerma en la colocación. Sueldo: 20 pesos y ropa limpia, Calle D número 210, altos, entre 21 y 23.

ALQUILO: A MATRIMONIOS Y FAmilias sin niños, departamentos de dos y tres habitaciones, con vista a la calle, en Monte 2-A., esquina a Zulueta. Casa de orden y buen aspecto.

de cuartos, blanca, joven con referencias que sepa coser y lavar ropa fina, Sueldo: $10 y uniformes. Teléfono X-1212.

104. COCINERAS Y COCINEROS

SE SOLICITA UNA BUENA COCInera, que duerma en la colocación. Sueldo: 15 pesos. Informes: Calle Cuatro número 195, entre 21 y 23, Vedado.

SE SOLICITAN

104. COCINERAS Y COCINEROS

SE SOLICITA COCINERA REPOStera con referencias y duerma en la colocación, Perseverancia No. 1, esquina a Malecón.

SOLICITO UNA JOVEN ESPAÑOLA para limpiar y cocinar para cuatro personas. Ha de ser muy limpia y cocinar bien. Exijo referencias. Sueldo: 15 pesos y que duerma en la colocación Enamorados 87 entre San Julio y Paz. Santos Suárez. Después de las nueve a.m.

SOLICITO CUBANA O EXTRANJEra, de mediana edad, que sepa cocinar a la criolla, americana y repostería, para tres personas. Dar idea de comidas. Si no saben sus obligaciones, no molesten. Exijo referencias. Dormir o no en la colocación: $11.00, Marina 56 altos, esquina a Vapor.

SE SOLICITA UNA COCINERA ESpañola, de mediana edad, en la calle L. número 150, entre 15 y 17, Vedado. Tiene que saber cocinar bien y dormir en la colocación. Sueldo: 15 pesos. Venir de 9 a 12.

SE SOLICITA UNA COCINERA ESpañola, de mediana edad, que duerma en la colocación, para los quehaceres de un matrimonio. Calle Doce número 92, altos, entre Línea y Once.

SE SOLICITA UNA COCINERA Y repostera, española o del campo. En la misma, una para cuartos o comedor: Sueldo: 15 y 20 pesos, respectivamente. Referencias: Agencia de Colocaciones. Calle 25, entre F. y G., Academia de Costura: F-3459.

SOLICITO UNA JOVEN ESPAÑOla, para limpiar y cocina, para tres personas. Ha de ser muy limpia y cocinar bien. Exijo referencias. Sueldo: 15 pesos y que duerma en la colocación. Carlos III número 73, altos, esquina a Almendares. Después de las 9 a. m.

105. MANEJADORAS

SE SOLICITA UNA MANEJADORA que hable inglés, para un niño de ocho meses. Sueldo: 10 pesos y uniformes. También se solicita una criada, para el día, solamente. Sueldo: $4.00. Calle Quinta número 65, entre A. y B.

SE SOLICITA UNA MANEJADORA, para un niño de año y medio, que tenga referencias. Sueldo: 15 pesos. Informes: Calle Cuatro número 195, entre 21 y 23, Vedado.

SE SOLICITA UNA MUCHACHA, PAra manejadora, que sea saludable, limpia y cariñosa con los niños y que duerma en la colocación. Sueldo: $5.00 ropa limpia y uniformes. Línea número 136-A., altos, entre Doce y Catorce, Vedado.

SE SOLICITA UNA MANEJADORA, que sea entendida en el cuidado de los niños. Que tenga referencias de las casas en que haya estado y que no tenga menos de 35 años. Sueldo: 15 pesos. Calle 14 entre Cinco y Siete, Reparto Miramar.

SE RESEA COLOCAR ESPAÑOLA para manejadora o criada de cuartos, otra para criada de manos, para casa de moralidad, tiene referencias. Teléfono I7245.

113. OPERARIOS Y APRENDICES

SOLICITAMOS OPERARIAS DE sombreros de señoras, La Parisina, Neptuno 74.

114. AGENTES Y VENDEDORES

AGENTE COMISIONISTA POR LA Isla. En viaje hasta Santiago de Cuba con renglón de farmacia, acepto otros renglones en comisión, doy todas las referencias y garantías que se pidan. A. Pérez, teléfono F-3563

A LOS DEL INTERIOR SOLAMENte. ¿Quieren ganar dinero? Envíen sello rojo y les diremos cómo. Parfums D-Luxe. —(Salazar). San Juan de Dios 17 (bajos). Habana.

SOLICITAMOS REPRESENTANTES para el interior, que deseen levantar gran negocio con poco capital, vendiendo producto superior calidad y mucho margen, a panaderías y dulcerías. Se puede trabajar con carro de reparto, conjuntamente con mantequilla, queso, confituras, etc. Damos exclusiva y exigimos pequeña garantía en efectivo. Informes: García, Galiano 125. Telf. M-1696.

Agentes locales, excepto Habana, Camagüey y Santiago, para la
PASTA BLANCA

Dirigirse, dando referencias a WALK-OVER, Santiago de Cuba.

¡COMENZO LA ZAFRA! GANE DInero. Escriba inmediatamente a Pérez Casellas y Compañía, apartado número 572, Habana y obtendrá la Agencia de los conocidos productos de belleza «Luna de Plata».

SOLICITANSE EN TODAS LAS CIUdades, pueblos y centrales de la Isla: Agentes experimentados en ventas a domicilio, para la venta de las maravillosas Cafeteritas eléctricas y de alcohol «Solac». Unicas premiadas en varias Exposiciones por su perfección científica. Gran demanda. Venta fácil. Personas activas y bien relacionadas pueden ganar mucho. Pidan detalles y condiciones, enviando informes a Juan B. Cobo Martínez, edificio La Metropolitana 210 y 211, Habana.

115. OFICINISTAS

SOLICITAMOS: ESTENOGRAFA en inglés y español con práctica en ambos idiomas y trabajo de oficina. Dirigirse por escrito mencionando experiencia etcs. a 'Importador', C/o. DIARIO DE LA MARINA.

116. SOCIOS

SOCIO CON $500 PARA UN PEQUEño gran negocio que le producirá $200 mensuales. Carrera, Manzana de Gómez 407.

SE SOLICITAN

116. SOCIOS

PERSONA CON EXPERIENCIA En compra y venta de muebles y radio, solicita socio con 800 pesos. Martínez, Reyes 127, entre Luz y Altarriba, Víbora, de 1 a 5 de la tarde.

117. SOLICITUDES VARIAS

FARMACEUTICA SOLICITA DIRECción de Farmacia o Laboratorio. Informes por escrito a Dra. G. C. Clasificados DIARIO DE LA MARINA.

SOLICITO AGENCIA Y REPREsentaciones para esta comarca. Detalles e informaciones dirigirse a Rafael N. López. Máximo Gómez No. 27 Sancti Spíritus.

SE SOLICITA UN MATRIMONIO español, que entienda negocio de cantina, para cederle negocio ya en marcha. Se exigen referencias. Informan en Animas 92, bajos y en Espada 56, altos, entre Neptuno y San Miguel.

SOLICITO UNA MAESTRA, PARA dar clases y cuidar el internado de niñas, de buena moral, 25 a 30 años y sin compromisos. Instituto América Arias, Santa Catalina y Puente Genaro, Víbora: I-4712.

MUCHACHITA POBRE, MAYOR DE 15 años, con deseos de aprender, seria y trabajadora, se solicita para ayudar quehaceres un Colegio, a cambio instrucción, corte y costura casa y ropa limpia. Buen trato. Compostela 96.

ENGLISH SPEAKING YOUNG LAdies or young men. High school education, neat appearance, under 25, to travel in the United States doing survey work for large New York concern. Salary and permanent position with advancement to qualfii cants. Apply Metropolitan Bldg., 331, 8 to 12 daily.

COMPRAMOS GUANTES, PAÑUElos y cuellos tejidos a mano a buen precio. Prado 77 A teléfono A-7886.

SE OFRECEN

118. CRIADAS Y CRIADOS

PARA TRABAJAR POR HORAS SE coloca una española de mediana edad, es honrada y trabajadora. Para informes llamen al teléfono U-5417.

SE DESEAN COLOCAR 2 SEÑORAS españolas de mediana edad, una recién llegada y la otra lleva tiempo en Cuba, la dirección es Estrella e Infanta al lado de bodega sin número, teléfono U-1266, para criada de manos o manejadora.

CRIADA DE MANO. SE SOLICITA una peninsular en 23 esquina a A. Vedado. 20 pesos y uniformes. Dormir fuera.

SE DESEA COLOCAR UNA JOVEN española para la limpieza o cocinera, no le importa hacer alguna limpieza siendo poca familia, tiene buenas referencias. Informan en el teléfono M-4738.

SE DESEA COLOCAR UNA MUCHAcha de criada de mano, desea casa de moralidad. Paseo No. 3. Vedado.

SE OFRECE CRIADA DE MANO ESpañola, sabe servir la mesa, tiene muy buenas referencias: M-1534. No menos de $15.00.

SE DESEA COLOCAR UNA ESPAñola, para limpiar habitaciones y zurcir. Sabe lavar y planchar ropa fina de señora. Tiene referencias de buenas casas donde trabajó. Informan: Telf. M-4235. No se coloca menos de 18 o 20 pesos.

SE DESEA COLOCAR UN HOMBRE español, de mediana edad, para criado o camarero. También entiende de jardín. Tiene referencias y sin pretensiones. Informan: M-3339.

SE OFRECE UNA SEÑORA ESPAñola, de mediana edad, para sirvienta, manejadora o criada de mano. Sueldo: 15 pesos. Informan: F-6116 calle 23 y F., Vedado.

«LAS TRES GRACIAS»: MARIA, JOsefa y Dominica, 26, 29 y 30 años, españolas y de aspecto muy agradables. Se ofrecen para criadas de cuartos, servir la mesa y coser. Tienen referencias de varios años, de familias como Larrea, Martí y Barraqué. Para más informes: M-7730.

DESEA COLOCARSE JOVEN ESpañol de criado de mano, sirve a la rusa. Buenas refe rencias. Informes FO-2641.

SE DESEA COLOCAR UNA JOVEN española, para criada de mano. Es práctica en el servicio de comedor y sabe cumplir con su obligación. Tiene buenas referencias. Telf. F-5884.

SE DESEA COLOCAR UN CRIADO de mano, español, práctico en el servicio. Tiene buenas referencias. Informan: A-6930.

SE DESEA COLOCAR UNA JOVEN eespañola, para sirvienta en casa particular. Tiene referencias de familias donde trabajó. Llamar: Telfs. FO-7231 y FO-7749.

SE OFRECE UNA ESPAÑOLA, PARA criada de mano o de cuartos. Tiene referencias. Informes: A-9209, San Ignacio 74, departamento 45.

SE DESEA COLOCAR UNA SEÑORA de mediana edad, para criada de mano, de cuartos o manejadora. Es formal y trabajadora. Telf. F-6112.

SE DESEA COLOCAR UNA JOVEN inglesa de criada o manejadora. Habla español y es muy fina. Sabe coser. Informes: Telf. FO-2727.

SE OFRECE UN BUEN CRIADO DE mano, joven, español. Es trabajador y formal. Tiene muy buenas referencias. Informes: Telf. M-1497.

MATRIMONIO JAPONES RESEA COlocarse él para jardinero o criado, y ella criada, lava y plancha ropa fina, tiene referencias. Teléf. FO-9234

SE DESEA COLOCAR ESPAÑOLA de mediana edad, para criada de mano o matrimonio solo, tiene referencias. 10 de Octubre 236 teléfono X-2080.

DESEA COLOCARSE UNA MUCHAcha española para criada de manos o manejadora. Sabe cumplir. Teléfono M-6404.

DESEA COLOCARSE UN JAPONES criado para casa particular, tiene buenas refe rencias. Teléfono A-9814.

119. COCINERAS Y COCINEROS

SE OFRECE UN COCINERO ESPAñol para casa particular o de comercio, no tiene pretensiones, sabe de repostería, es hombre solo y sale al campo. Trocadero No. 28, teléfono A-0347.

BUEN MAESTRO COCINERO REpostero chino, cocina criolla, española y francesa, siempre muy limpio. Tiene buenas recomendaciones. Informan teléfono U-7902, desea colocarse casa particular.

DESEA COLOCARSE UN JOVEN chino cocinero y repostero cocinar a la criolla y española, sabe cumplir con su obligación, tiene buenas recomendaciones. Informan teléfono F-5115, preguntar por Rafael.

SEÑORA ESPAÑOLA DESEA COLOcarse cocinera repostera, cocina española y criolla, duerme fuera o en la casa, hace plaza si se desea. Villegas 84 entrada por Amargura.

DESEA COLOCARSE COCINERA ESpañola sa becocinar a la criolla y a la española, o para cocinar y limpiar. Villegas y Lamarilla. Teléfono: M-5172.

SE OFRECE SEÑORA ESPAÑOLA, cocinera, repostera con buenas referencias. Teléfono F-5712. Vive en 17 y A.

SE DESEA COLOCAR UNA ESPAñola, para cocinar y limpiar a corta familia. U-5470.

SE OFRECEN

119. COCINERAS Y COCINEROS

SE DESEA COLOCAR UN JOVEN español, en casa particular u hotel. Conoce la cocina internacional, repostería y pastelería, helados y hace pan. Tiene buenas referencias. Telf. F-5884.

DESEA COLOCARSE UNA COCINEra del campo en la misma un criado o criadas para la limpieza manejar o lavar buenas referencias. Informes M. Herrera, F-5553.

SE DESEA COLOCAR UNA SEÑORA española de mediana edad para cocinera, también entiende de dulces, tiene recomendaciones de donde ha trabajado. Informan D y 21, bodega, teléfono F-6232.

EXPERTO COCINERO, SE OFREce, lo mismo para casa particular que de huéspedes o fonda, no tiene pretensiones, tiene refe rencias. Informan teléfono A-6766.

SEÑORA DE COLOR PANAMEña habla inglés y español, ofrece cocinar solamente, sabe americana y criolla, hacer pasteles, panqué, toda clase dulces, sueldo no menos de 20 pesos, dormir fuera. Teléfono: F-5962. De 8½ a 12, 4 a 6. Catalina.

COCINERA ESPAÑOLA ENTIENDE de repostería, se ofrece, cocina española y criolla, puede hacer plaza, buenas referencias. San Rafael 86, teléfono M-2183.

SE DESEAN COLOCAR DOS BUEnas cocineras, inglesa y cubana y una buena criada. Todas con referencias. Llame: Telf. FO-2555.

SE DESEA COLOCAR UN MUCHAcho del campo, para cocinar. Es muy limpio en la cocina y desea ganar 110 pesos y dormir en la colocación. Si no es así, no llamen. Informan: Telf. X-1855. Preguntar por Juan.

SE DESEA COLOCAR UNA JOVEN española, para cocinar y limpiar, o para criada de mano. Es seria y formal y desea casa de moralidad. Tiene referencias. F-6066.

SE DESEA COLOCAR UNA COCInera española, sabe de repostería. Tiene referencias. Llame: A-9015.

SE DESEA COLOCAR UNA JOVEN española, para cocinar y limpiar, o para criada de mano. Sabe cumplir con su obligación. Telf. M-4594.

BUEN COCINERO REPOSTERO JOven chino, desea colocarse en casa particular, cocina criolla, americana, española, francesa. Buena sazón y muy limpio. Tiene buenas referencias y sabe cumplir con su obligación. Informan M-4503, Luis.

SE OFRECE UNA COCINERA Y repostera. Tiene buenas referencias. M-7730.

SE OFRECE UNA BUENA COCINEra. También para limpiar, blanca, de mediana edad, en casa respetable. Llame: M-6213, Segunda. Tiene buenas referencias.

SE OFRECEN DOS JOVENES ESpañolas, una para cocinar sólo: y la otra, para cocinar y limpiar. Saben cumplir con su obligación. Telf. F-6288.

EXPERIENCE WOMAN GOOD NOcker seeks work. As cook, clean and wait no wash. Wook for realible family. Has references. Please call Louise. FO-2252.

SE OFRECE UNA COCINERA Y REposctera, para limpiar o lavar. En la misma, un joven para limpiar en casa particular. Tienen buenas referencias. Informes: Srta. Herrera, Modista: F-3459.

SE DESEA COLOCAR UNA COCINEra de color, hace plaza y dulces. No duerme en la colocación. No se coloca menos de 15 pesos. En la misma, una joven para criada. Informan: F-6228.

SE DESEA COLOCAR UNA BUENA cocinera y repostera, española, muy práctica. Sólo cocina y es cumplidora de su obligación. Todo bien presentado, en bonita cocina de gas. Tiene buenas referencias. U-2657.

SE DESEA COLOCAR UNA MUCHAcha de color, para cocinar. Entiende de mucho de cocina y dulces y sabe hacer plaza. Tiene referencias, si las desean y duerme fuera. Concordia 30, entre San Nicolás y Manrique.

DESEA COLOCARSE COCINERO Y repostero chino para casa particular, cocina criolla, española y americana, muchos años práctica en la cocina, tiene referencias. Informan: M-5034. Dragones 54. Felipe Yi.

120 MANEJADORAS

DESEA UNA SEÑORA ESPAÑOLA recién llegada colocarse de criada o manejadora, ayuda a la cocina, desea encontrar casa de moralidad. Informan Municipio 28, teléfono X-2737

SE DESEA COLOCAR UNA MUCHAcha del país para manejadora o criada, tiene referencias. Teléfono: F-6108.

SE DESEA COLOCAR UNA ESPAñola, de mediana edad, práctica en manejar niños o señoras enfermas. También se coloca para cuartos. Tiene recomendaciones y desea casa de moralidad. Telf. A-9516.

SE DESEA COLOCAR, DE SIRVIENta o manejadora, una muchacha seria, para el Vedado. Tiene referencias. Telf. F-6170.

SE DESEA COLOCAR UNA ESPAñola, para manejadora o criada de cuartos. Otra, para criada de mano, para casa de moralidad. Tiene referencias. Telf. I-7245.

124. LAVANDERAS LAVANDEROS

SE DESEA COLOCAR UN JOVEN chino lavandero en casa particular, hace toda clase lavados, muy práctico. Buenas referencias. Teléfono F-6134.

125. CHOFERES

DESEA COLOCARSE UN BUEN chauffeur experto toda clase máquinas y mecánica, sin pretensiones y con esmeradas referencias de buenas casas. Teléfono M-1959.

SE DESEA COLOCAR UN CHOFER español, de mediana edad. Es muy serio y muy cumplidor. Informan: Telf. M-4061.

129. OFICINISTAS

DESEA COLOCARSE UNA JOVEN para oficina experta mecanógrafa y taquígrafa, o para ayudanta, telefonista, consultorio, dependienta etc. Sin pretensiones. Tiene buena presencia y referencias. Teléfono M-1959

SE DESEA COLOCAR JOVEN CUbano, mayor de edad y con inmejorables recomendaciones para tenedor de libros, traductor y con vastos conocimientos de aritmética y experiencia en trabajos de oficina, sin pretensiones. Pomares M-9609.

130. SOCIOS

PERSONA SERIA Y DE EXPEriencia comercial, desea invertir $600 en algún pequeño negocio, establecimiento etc. Nada de experimentos, ni negocios fracasados. Si no es algo serio y productivo, no molestarse. Detalles por escrito a: S. R. D. "Clasificados" de este DIARIO.

131. OFERTAS VARIAS

SE OFRECE UN HOMBRE TRABAjador cumplidor para cuidar algún almacén, útil para cosas análogas, sabe leer, escribir, contar correctamente. Voy al campo, tengo inmejorables referencias. X-1272.

E.C.D. 2016

FRANCIA PIDE QUE LA RENANIA SEA EVACUADA TOTALMENTE POR ALEMANIA

«L-Intransigent», pone de relieve la desunión ideológica de las izquierdas.

PARIS, marzo 7.—La tónica de los comentarios locales sobre el resultado de las elecciones en España, confirma el sentido de advertencia a que la víspera nos referíamos. En general, los órganos de opinión piden a vencedores y vencidos la serenidad y el patriotismo suficientes, para que el régimen y la nación entren en un período de equilibrio y estabilidad. «L'Intransigeant» dice bajo el título «La experiencia española»:

«Si el señor Azaña, según se prevé, es llamado a gobernar a España, ¿qué sitio reservará de su programa a las ideas comunistas?; y el señor Largo Caballero, que representa a la izquierda en el Frente popular, ¿no querrá empujar a España hacia una meta peligrosa, ante la cual se negarán, sin duda, a seguirle ciertos líderes políticos que sin embargo habían combatido a su lado en el curso de la campaña electoral?

España ha sufrido ya demasiadas convulsiones, para que renuncie a conocer, en fin, una era de tranquilidad necesaria al restablecimiento en la unidad nacional, de la confianza interior y al mantenimiento de la paz exterior. En todo caso, no sería la revolución quien le procure estos objetivos. ¿Pensarán igual en Madrid y en Barcelona?

LA PRENSA REPUBLICANA SE PREGUNTA SI EL GABINETE AZAÑA SABRA RESISTIR A LOS DESMANES DE LA EXTREMA IZQUIERDA

PARIS, marzo 7.—La prensa republicana ortodoxa, no la extremista de derecha, ni, desde luego, la adscrita a las organizaciones marxistas, escribe nuevamente sobre las posibilidades que, en orden a la consolidación del régimen del 14 de abril y las libertades reblicanas, ofrece la actual experiencia Azaña.

«Le Temps», en su Boletín del día, recomienda, de una parte, al presidente del Consejo que no ceda ante posibles desmanes de los facciosos de izquierda; de otra, aconseja al grupo del señor Gil Robles que colabore con el nuevo Gobierno en la defensa del orden público y del Estado.

Emile Buré, en «L'Ordre», traza del señor Azaña una silueta. El ilustre publicista, que da la tónica en el concierto de la prensa local de la política del Centro, se pregunta qué hará el presidente del Consejo si la anarquía se desencadena contra él. «El señor Azaña es popular, muy popular, pero toda popularidad es precaria, particularmente en período revolucionario. Se dice de él que es el Lamartine de la Revolución española, y esto debe hacerle pensar. La República española continúa en peligro, en grave peligro. Su destino está entre las manos de un hombre serio que para mantener el orden tiene a su disposición una Guardia Civil, cuyas tradiciones son sólidas. Pero ¿se atreverá a recurrir a ella si la anarquía se desencadena contra su Gobierno?

En casa del gran escritor ruso Merejkowsky —añade— reprochaba yo, un día a Kerensky la debilidad que había mostrado cuando fué omnipotente en Rusia, y me respondió:

—Había sufrido tanto bajo el Zar, que quedé sin fuerzas contra la libertad, incluso contra la licencia.

Declaración conmovedora, pero detestable. La dedico al señor Azaña, a quien deseo buena suerte con la esperanza de que se guardará de imitar a quien en una hora trágica de la Historia de su país fué también considerado como el hombre providencial.

DARANAS.

ALEMANIA NO RENUNCIARA A LA SOBERANIA SOBRE RENANIA

Hitler manifestó ayer que el haber denunciado el pacto de Locarno se debe a que otros países lo violaron

En un extenso discurso electoral el Fuehrer Hitler, dijo que todas las malandanzas de Alemania obedecen a manejos rusos, incluso la falta de asistencia a las Olimpiadas

KARLSRUHE, Alemania, marzo 12. (AP.).—Adolf Hitler, aclamado entusiásticamente, por más de 60 000 personas que asistían a un mitin electoral, proclamó, esta noche, que «nada nos moverá a renunciar» a la soberanía nazi en la Renania, asegurando al mismo tiempo, a Francia, Checoeslovaquia y Polonia que las fuerzas armadas alemanas no se moverían contra ellas.

En un discurso electoral, en el cual hizo un llamamiento al «sentido común de los estadistas», criticó, duramente, lo que llamó intervención soviética en la tranquilidad de las demás naciones.

El Reichsfuehrer reiteró que sus ofrecimientos de negociaciones para una nueva paz europea, han sido «los más magnánimos que se han hecho en parte alguna del mundo».

Acusó al Soviet de Rusia, denunciando su política y declarando que estaba realizando todos los esfuerzos imaginarios con el fin de impedir que las naciones concurran a los Juegos Olímpicos.

Las palabras de Hitler fueron interrumpidas en varias ocasiones por prolongadas ovaciones del auditorio.

Dijo que Alemania había suscrito el Pacto de Locarno «en interés de una inteligencia internacional» aun cuando ese tratado obligaba a mantener desarmados a 14.700,000 alemanes».

«Alemania, porque está segura que otras potencias han violado el tratado, lo denuncia», declaró el Reichsfuehrer al explicar los acontecimientos de los últimos días. «Sacó de este hecho, la única consecuencia lógica, a saber: el restablecimiento de su soberanía.»

El jefe nazi dijo al auditorio que «había tratado de aplicar los mismos principios que guiaron las relaciones polaco-alemanas a nuestras relaciones con Francia».

«Acaso sea esta la primera vez que los nacionalistas alemanes hayan asegurado que la continuación de las enemistades hereditarias entre las dos naciones sea insensat.»

Hizo una magnífica descripción del conflicto de más de un siglo entre Francia y Alemania, y agregó que su personal opinión es que «la desapasionada consideración de nuestros mutuos intereses nos debe conducir a una inteligencia».

El Reichsfuehrer descartó la apelación a la paz europea, en sus terribles ataques a Rusia:

«Aunque Rusia no tiene fronteras con Alemania por medio de un pacto hecho con un tercer Estado fronterizo a Alemania, se ha acercado a nosotros», dijo refiriéndose al parecer, al tratado de mutua ayuda militar franco-ruso.

La voz de Hitler, tomando inflexiones tremantes, dijo:

—¡Ya sabemos, sobradamente, lo que Rusia desea! Ya lo hemos visto en nuestra propia tierra. Solamente un niño que no tenga desarrollada la inteligencia, puede quemarse dos veces el mismo dedo. No necesitamos sufrir ningún nuevo experimento.

Los acontecimientos de hoy, según el Fuehrer, pregonan que «ha sido ya empollado el primer huevo».

Agregó:

—Séanos permitido esperar que las naciones no toleren que venga el cuco a poner más huevos en sus nidos. Si me revuelvo contra Rusia, es porque siento el amor a mi pueblo.

Atribuyendo todas las malandanzas de Alemania a la intervención rusa, manifestó que incluso el que los atletas no hayan ido a los Juegos Olímpicos, de todas partes del mundo, «porque no querían los soviets que el mundo viera lo bien que Alemania se maneja».

—Alemania no quiere otra cosa, sino que le permitan trabajar en paz, añadió, porque, precisamente, somos de los que no decimos a los demás lo qué tienen que hacer ni cómo han de proceder. Es falso el afirmar que el nacismo se quiere imponer a los demás. Por mi parte, me gustaría sacar patente de propiedad para el sistema.

Cree Hitler que se atribuye «exceso de idealismo al pronunciamiento nazi», lo cual le complace altamente.

Agregó el Fuehrer alemán:

—Digo que cuanto se fundamenta en el sentido común, es realidad. Lo que yo hago tiene más realidad y certeza que lo que hacen los demás, aproximándose al problema con odio y mala voluntad. Mas; gritan los franceses del otro lado del Rhin: «¡Ese hombre es un nacionalista furioso! ¡Rediablos! Y si lo soy pero en manos de los nacionalistas se encuentra el producir el entendimiento entre los pueblos y que habla en nombre de 67.000.00 de almas.

El Reichsfuehrer manifestó que se sentiría muy feliz si su «solo monumento consistiera en el reconocimiento histórico de mis trabajos por la paz, y me consideraría un desgraciado si no se quiciera resguardar, precisamente, esta obra para lo cual, precisamente, no queremos que Alemania se encuentre desarmada».

—Creo, agregó, que el número de franceses que desean vivir en paz con Alemania, es considerabilísimo.

Habló Hitler durante 78 minutos haciendo un llamamiento a todos los electores para que voten en favor del programa nacional-socialista en el plebiscito del 20 de marzo.

—Ese día, agregó, Alemania resurgirá, triunfalmente, de todas las pruebas de fe que el Dios Todopoderoso nos demande y, quizás aún, ablande el corazón de nuestros vecinos.

La entrada franca de Paraguay en las filas del fascismo

Trata de acabar con el influjo extranjero en su relación con Bolivia

BUENOS AIRES, marzo 12. (AP) El régimen nacionalista del Paraguay, que según parece habrá de tomar muchos de los principios del «New Deal», aunque llevándolos a extremos fascistas, es objeto de la curiosidad de los observadores en esta capital, pues se cree que aunque habrá de mantener la misma política exterior y aún observar el Tratado con Bolivia sobre el Chaco Boreal, seguirá una línea de conducta muy diferente respecto al capital extranjero. En Paraguay hay grandes inversiones de capital argentino en ganado, navegación y plantaciones de quebracho, la madera de donde se obtiene el tanino. La planta eléctrica de la Asunción es propiedad de una empresa italiana y los norteamericanos poseen tasajerías y fábricas de carne en conserva. Hay po capital norteamericano y europeo invertido aquí.

Según parece, el propósito inicial del régimen es acabar con el influjo extranjero respecto de las relaciones con Bolivia, distribuir los latifundios, reorganizar la economía y el cambio, mejorar la producción agrícola, restaurar los sistemas de educación y ayudar a los 40 mil veteranos de la guerra del Chaco.

La cuestión de la tierra es una de las más difíciles del Paraguay, pues solo hay unos pocos propietarios para tanto campo de labranza. Hace varios meses, Ayala, antes de su derrocamiento, había manifestado que en todo el país no había sino 10 mil grados.

Se ha desmentido quelos Estados Unidos, Argentina, Brasil Chile, Perú y el Uruguay hayan reconocido el régimen actual, el cual, por sus intenciones nacionalistas, no ha caído muy bien en los centros de la conferencia de paz.

LA HUELGA DE EMPLEADOS DE ASCENSORES DE NUEVA YORK CONTINUA LO MISMO

NUEVA YORK, marzo 12. (AP.)—La huelga de manipuladores de ascensores sigue en el mismo estado, sosteniendo los propietarios de edificios y los obreros que se mantienen en la misma actitud. El alcalde La Guardia, que venía de Washington para presidir una nueva conferencia de conciliación.

Junto a los cañones antiaéreos, soldados franceses esperan a los aviones alemanes

Soldados franceses en vela junto a los máquinas anti-aéreas en la frontera alemana, frente a Estrasburgo, prestos a hacer fuego a la aparición de las «Tauben» alemanas sobre el cielo de Alsacia. Esta telefoto, transmitida desde París, capta un momento interesantísimo de la presente situación. (Fotografía Prensa Asociada).

Se piden al Congreso norteamericano más de 603 millones de dólares con el fin de aumentar los efectivos bélicos

Protesta establecida por una empresa periodística contra la orden de una comisión senatorial de incautarse con fines investigadores de ciertos telegramas cursados a un periódico

WASHINGTON, marzo 12. (AP.) Por disposición de la Comisión de Créditos del Senado se acordó demandar del Congreso la erogación de $603.230,604 para gastos militares, aumentando los efectivos armados a 165,000 hombres, o sea, $58.004.286 más de los que autorizó la Cámara. De la suma aprobada, $50.000,000 se desinan al mejoramiento de ríos y puertos, contra lo cual levantó la voz el Senador Fletcher, principalmente contra «la inmoralidad del Canal de la Florida».

El general Malin Craig, jefe de Estado Mayor, en declaraciones ante la Comisión, sostuvo que se impone el aumentar los efectivos, «para que las defensas nacionales estén en un grado adecuado de resistencia». La Cámara había aprobado el aumento de los alistados a 147,000 hombres.

WASHINGTON, marzo 12. (AP.)—Una de las comisiones del Senado tropieza con dificultades de orden legal a fin de poder unir a los records telegramas cursados por un periódico de esta capital.

Manifestando que se trata de una invasión de la libertad de la prensa, William Randolph Heabst solicitó hoy por conducto de su abogado Elisha Hanson, una orden judicial que prohiba a la Western Unión entregar a la comisión senatorial un telegrama que contenía las instrucciones dadas a uno de los redactores de los periódicos de Hearst.

Precisamente ayer el presidente del Tribunal Supremo del distrito de Columbia, Mr. Wheat, dictó una orden judicial en virtud de la cual declara que es ilegal la busca y ocupación de telegramas de un bufete de Chicago, sin especificar qué telegrama es el que desea conocerse.

Los miembros de la Comisión han declarado que la decisión del magistrado Wheat en modo alguno altera sus puntos re vista acerca de que los tribunales de justicia carecen de facultades para impedir directa o indirectamente al Senado que ejercite sus derechos.

Una vez que Inglaterra, Italia, Francia y Bélgica declaren culpable al Reich esperan que la Liga dicte sanciones

Mientras Francia se niega a todo trato con Alemania hasta que deje las cosas como estaban, Hitler amenaza con retirar las proposiciones de paz hechas en lugar del Pacto de Locarno

LONDRES, marzo 12. (AP).—Francia ha pedido que «toda Renania sea evacuada absolutamente» de tropas alemanas después que cuatro potencias que fueron aliadas durante la Guerra Mundial, reunidas en una de las más graves conferencias que se han celebrado desde 1914, acusaron al Gobierno nazi de haber violado el tratado de Locarno y el tratado de Versailles.

La irreductible posición de los franceses fué proclamada frente a la negativa de Hitler de retirar siquiera unas cuantas tropas a indicación de la Gran Bretaña.

«Francia no negociará con Alemania mientras no se restaure el statu quo» existente antes de la ocupación de la Renania», declaró un representante del Gobierno francés. Dijo que ahora que la Gran Bretaña, Italia, Bélgica y Francia han convenido en que Alemania es culpable de la violación del tratado, corresponde al Consejo de la Liga de las Naciones discutir las medidas que se deben adoptar para castigarla.

El representante del Gobierno francés hacía estas manifestaciones en los precisos momentos en que el Reichsfuehrer Hitler, ante un numeroso público reunido en Karlsruhe, en la zona remilitarizada, decía

«Os aseguro que nada, absolutamente nada nos inducirá a renunciar a la soberanía recuperada sobre la zona de Renania».

El representante francés indicó la posibilidad de que la primera medida que se adoptara para castigar a Alemania fuera la ruptura de relaciones diplomáticas con ese país por todas las potencias de la Liga, siempre que Alemania se niegue a aceptar el veredicto de las potencias de Locarno y el que ha de dictar el Consejo de la Liga.

Un «impase» en la amenazante situación es aparente.

Francia exige que sean retiradas todas las tropas, mientras que Hitler ha rechazado tal proposición y amenaza con retirar las proposiciones de que hizo en sustitución del pacto de Locarno el sábado último, cuando denunció ese pacto, a menos de que la soberanía de Alemania, incluso el derecho de movilizar sus tropas, sea respetada.

SE AGUDIZA LA SITUACION

En un centro británico bien enterado se decía hoy que esta amenaza es una «nueva bomba» que hace «desesperadamente más grave la situación».

A causa del nuevo pronunciamiento alemán, los ingleses se están aproximando a la actitud francesa y se alejan del curso medio que habían adoptado.

Los restantes miembros del pacto de Locarno—la Gran Bretaña, Francia, Bélgica e Italia—acordaron que el movimiento de tropas de la zona desmilitarizada de Renania «constituye una clara violación de los artículos XLII y XLIII del tratado de Versailles y del pacto de Locarno».

Para mañana se ha convocado a otra reunión. El Consejo de la Liga de las Naciones se reunirá en esta capital el sábado próximo, a fin de estudiar el recurso franco-belga contra la violación alemana y son muchos los que aseguran que Francia exigirá la aplicación de sanciones al Reich.

Los diplomáticos, después de un día de reunión en el ministerio de Relaciones Exteriores, en un salón adyacente al en que se firmó el pacto de Locarno en 1925, publicaron un comunicado diciendo que habían declarado a Alemania culpable de la violación de los tratados, agregando:

«Corresponderá al Consejo de la Liga de las Naciones, al cual se ha trasladado el asunto por Francia y Bélgica, hacer un pronunciamiento sobre el mismo».

Francia continúa haciendo preparativos militares en la frontera para el caso de «una eventualidad» en la Renania.

DISGUSTADOS LOS INGLESES

Debido a que Hitler respondió a la desesperada apelación que le hizo la Gran Bretaña para que tuviera un «gesto espontáneo de conciliación», en forma que no ha satisfecho a los británicos, la posición en que ha quedado la Gran Bretaña es en extremo difícil.

Los ingleses se hallan profundamente disgustados con la respuesta dada por Hitler a su apelación, la que esperaban poder usar para impresionar a Francia y a Bélgica.

Se ha sabido que Anthony Eden, secretario de Relaciones Exteriores de la Gran Bretaña, se había dirigido a Hitler, por conducto del embajador alemán en esta capital, solicitando del Reichsfuehrer un gesto de conciliación.

La Gran Bretaña propone que Alemania retire todas las tropas, menos un número «simbólico» de soldados, prometiendo a la vez no fortificar la zona renana hasta que se negocie un nuevo pacto y la situación internacional quede «regularizada».

Aunque Eden manifestó al embajador de Alemania que sería difícil exagerar cómo considera grave la situación la Gran Bretaña, Hitler respondió que Alemania no aceptaría ninguna merma ni limitación de su soberanía en la Renania, aunque prometiendo no acrecentar los contigentes de ciertas guarniciones o movilizar tropas a lugares inmediatos de las fronteras de Francia o Bélgica, debiendo estas dos naciones no dar tampoco paso alguno que pueda ser interpretado como una amenaza por parte de Alemania. Dice el Fuehrer en su comunicación a Sir Anthony Eden:

«El Gobierno alemán no puede concertar convenio alguno ni entrar en discusión siquiera respecto a ninguna limitación perdurable o provisional de la soberanía alemana en la Renania. Sin embargo, el Canciller alemán siente agrado en expresar que para facilitar la aceptación por el Gobierno francés de las proposiciones alemanas, enuncia de la siguiente manera sus propósitos, que desde el principio tiene declarados, dando a la restauración de la soberanía alemana en la Renania sólo un carácter simbólico.

«La fuerza de los contingentes que se han situado en ciertas guarniciones de la Renania, a base de efectivos de paz, ya ha sido dada a conocer a los agregados militares de Francia y la Gran Bretaña en Berlín. Estos contingentes no se acrecentarán por el momento y tampoco tiene el propósito de situarlos cerca de las fronteras de Francia o Bélgica. Estas restricciones de la ocupación militar de la Renania se observarán **solamente durante la duración de las negociaciones pendientes**, dado que Francia y Bélgica observan las mismas disposiciones».

Italia, que estuvo representada en las negociaciones por Dino Grandi únicamente, acaso en protesta contra las sanciones que a iniciativa de la Gran Bretaña se adoptaron contra ella en Ginebra, observó durante la plática un papel pasivo. Esta noche continuarán las pláticas aunque sin carácter oficial, durante una comida ofrecida por Eden, a la cual han sido invitados siete franceses, seis belgas y trece ingleses.

En cuanto a la reunión que tuvieron Lord Halifax, lord guardasellos del gabinete inglés, M. Pierre Etienne Flandin, ministro de Relaciones Exteriores de Francia, y M. Van Zeeland, nada se sabe, salvo que en ella se llegó a la conclusión de que Alemania ha violado los artículos 41, 42, 43 y 44 del tratado de Versailles y revocado unilateralmente los convenios de Locarno, contrariamente a toda práctica entre los estados civilizados. Francia, en todas estas conversaciones, ha mantenido la opinión de que no hay negociación posible si Alemania no retira sus tropas de la Renania. Se desconoce lo que discutieron en otra conferencia Eden, Halifax y Dino Grandi.

Aunque la Gran Bretaña no ha abandonado su actitud favorable a Alemania, se cree que si Hitler persiste en su actitud, la Gran Bretaña, forzada por Francia, se verá impelida al abandono de su conducta germanófila. Se duda de que Inglaterra pueda llegar a una transacción, porque los puntos de vista son muy disímiles y sería menester que Hitler aceptase una proposición media. Por lo pronto, es evidente que Inglaterra no está dispuesta a emplear con Alemania los sistemas que con tanto éxito siguió contra Italia.

Créese que los ministros de Gran Bretaña tratarán nuevamente de la situación esta noche y tornarán a hacerlo mañana, a 11, cuando otra vez se reúnan representantes de los signatarios Locarno.

En las últimas horas de la noche de hoy, hablábase de que la Sociedad de las Naciones designe una comisión compuesta de los delegados de Dinamarca, Portugal, España, Turquía y algún país suramericano para examinar las facetas del problema.

Se considera natural que la Cancillería de la Gran Bretaña haya dado curso y conocimiento de las proposiciones del Fuehrer a los representantes de Francia, Bélgica, Italia, porque es obligatorio enterarlos, por las mismas capitulaciones de los tratados. En esto no hay menor indicación de que exista acuerdo con el III Reich alemán.

Inundaciones por el desbordamiento de ríos en E. Unidos

Cuantiosos daños en Nueva York, Nueva Lnglaterra, N. Jersey, Pennsylvania y otros

NUEVA YORK, marzo 12. (AP). Centenares de personas huyeron para proteger sus vidas cuando la lluvia, la nieve en fusión y los desbordamientos de los ríos inundaron una vasta área en el nordeste y centro-oeste hoy.

Por lo menos tres personas han perecido y se ignora la suerte de otra cuando las aguas desbordadas arrastraron puentes, cubrieron carreteras y vías férreas y minaron los cimientos de los edificios.

En Nueva Inglaterra, Nueva Jersey, Pennsylvania y Nueva York, los daños que está recibiendo la propiedad son cuantiosos. Los residentes de las áreas bajas abandonaron precipitadamente sus casas y se refugiaron en lugares elevados mientras los ríos aumentaban el caudal de sus aguas.

Una muñeca en el juicio que siguen a unos criminales

Trataba una mujer de hacer ver a dos amigos que dicha muñeca era una niña, su hija

RORCHESTER, marzo 12. (AP.) Hoy fué presentada en juicio una muñeca de ojos azules, de la talla de una niña de seis meses, que reemplazaba en el lecho de Mrs. May Bannister a una supuesta hija de sus dos concubinos, a los cuales quería hacer ver que sobre ellos tenía derechos resultantes de su maternidad. Según las actuaciones, cuando Mrs. Bannister, que declara ser inocente, quiso reemplazar a la muñeca por una niña viviente puso los ojos en Betty Lake, hija de Phillip Lake, que ocupaba un terreno en usurpación junto a la vía férrea, comisionando a Arthur Bannister para que realizara el secuestro, conjuntamente con su hermana, Frances. Los dos hijos de Mrs. Bannister y otras personas penetraron en casa de la familia Lake, matando al padre, su concubina y a un hijo, cuando querían apoderarse de la chica, muerta después.

Famosa obra del siglo XV posee la ciudad de N. York

Una galería pictórica de la ciudad adquirió un cuadro de Pietro della Francesca

NEW YORK, marzo 13.—Una de las más poderosas galerías de arte de esta ciudad, anunció, causando sensación en los centros artísticos, haber comprado una olvidada obra maestra de Pietro della Francesca, artista florentino del siglo XV. La pintura, un retrato de San Andrés, uno de los primeros cuatro apóstoles fué hallada en Italia. Los expertos la consideran como el más importante descubrimiento artístico de la época.

Esa obra de arte fué en una época propiedad particular del trágico emperador austriaco Francisco José, y lleva en el reverso las armas de la Academia Imperial de Austria.

El doctor Tancredo Borenius, una de las altas autoridades en pintura italiana dijo que indudablemente el cuadro de San Andrés era obra original de Pietro della Francesca y el más grande de los descubrimientos artísticos contemporáneos.

El panel el cual se cree es una de las 12 obras de Piero de la Francesca cuyo paradero se desconoce, estuvo colocado originalmente en el altar de la Iglesia de San Agustín en Borgo San Sepolchro.

Existe marcada frialdad de relaciones entre el Embajador francés en Berlín y el alto mundo oficial de Alemania

Cree el Estado Mayor francés que su Patria está hoy en condiciones de aplicar por la fuerza cualquier decisión que adopte la Liga, aunque no espera que surja una guerra

BERLIN, marzo 12. (AP.).—El Embajador de Francia, M. André Francois-Poncet, y el primer consejero de la Embajada, M. Pierre Arnal, han declarado en suspenso todos los actos sociales que estaban señalados para los próximos días, debido a la tirantez de la relaciones franco-alemanas, como consecuencia de la revocación unilateral de los pactos por el III Reich. El sábado, los oficiales del ejército alemán, invitados a una recepción por el Embajador y que ya habían aceptado, no se presentaron en la Embajada.

Cuando el Embajador preguntó al Barón de Neurath el sábado por la mañana a cuánto ascenderían los contingentes que penetrarían e la Renania el Ministro de Relaciones Exteriores manifestó que «sólo mandaría unas cuantas compañías» y luego resultó que ese mismo día habían penetrado en la zona arrasada 19 batallones de línea.

LOS DIPUTADOS Y SENADORES FRANCESES NO CREEN POSIBLE LA GUERRA

PARIS, marzo 12. (AP.).—Los oficiales del Estado Mayor francés manifestaron hoy que, a su juicio, Francia se halla en condiciones de aplicar, por la fuerza, cualquiera decisión que adopte la Liga de las Naciones contra Alemania.

La negativa de los nazis a acceder al ruego del Secretario de Relaciones Exteriores de la Gran Bretaña, Anthony Eden, quien se dirigió a Hitler para que efectuara una retirada «simbólica» en Renania, consistente en sacar de esa zona algunas de las tropas que la reocuparon recientemente, hace posible, a juicio de los citados militares franceses, que se obligue a los alemanes a abandonar, por la fuerza, la Renania.

El discurso pronunciado por el Reichsfuehrer Hitler, en Karlsruhe, está «lleno de buenas palabras», pero las manifestaciones del jefe del Estado alemán, no han satisfecho a los franceses.

El Consejo de Ministros trata de lograr la evacuación de la Renania «casi a cualquier precio», según indican el discurso del Primer Ministro Alberte Sarraut y la declaración del Ministro de Relaciones Exteriores Pierre-Etienne Flandin.

Algunos senadores y diputados critican la «impetuosidad» del Gobierno y creen que es posible un arreglo pacífico, del conflicto.

El Estado Mayor ha informado al Gabinete que el ejército se halla en las mejores condiciones y que los oficiales no creen que los alemanes estén dispuestos a luchar. Un alto jefe militar francés manifestó que «si ha de haber guerra es mejor que sea ahora, a esperar a que Alemania fortifique su frontera occidental y termine la reorganización del Reichswehr.»

En los centros parlamentarios se da por seguro que lo peor que puede salir de la reunión de los representantes de las naciones signatarias del Pacto de Locarno y del Consejo de la Liga de las Naciones, son sanciones para Alemania, los que «imposibilitaría a ese país para hacer la guerra».

Algunos senadores y diputados dicen que es natural que Francia, en sus negociaciones con la Gran Bretaña, defendiera su causa con la mayor energía y hasta que hablara de abandonar la Liga y de apelar, incluso, a la guerra. Dudan, sin embargo, que se pueda convencer al pueblo francés, cuyos hijos tendrían que ser llamados al servicio militar, de que es necesario formar un ejército para marchar contra el Reich.

Apesar de la grave violación del derecho internacional realizado por Hitler, dicen que Francia vacilará antes de iniciar una nueva guerra, recordando que 1.500,800 hombres perdieron la vida en la guerra mundial.

Albizu Campos dió su respuesta a Mr. Ickes

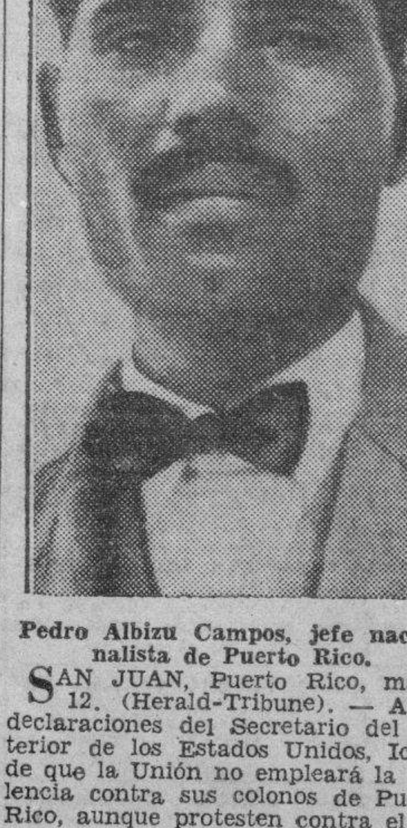

Pedro Albizu Campos, jefe nacionalista de Puerto Rico.

SAN JUAN, Puerto Rico, marzo 12. (Herald-Tribune). — A las declaraciones del Secretario del Interior de los Estados Unidos, Ickes, de que la Unión no empleará la violencia contra sus colonos de Puerto Rico, aunque protesten contra el régimen colonial y demanden la independencia, ha respondido el jefe del partido independentista, Pedro Albizu Campos, el cual manifestó que «Ickes tiene que saber que Puerto Rico es una nación como todas las demás, que tiene el derecho natural de regir sus destinos y darse la independencia», añadiendo que Ickes «mejor que entrometerse en estas cosas debiera concentrar sus esfuerzos en hallar empleo para los 11.000.000 de norteamericanos que de él carecen» y hacer que se concedan sus derechos al amparo de la Constitución a «los 16.000,000 de negros norteamericanos, para quienes no hay más ley sino el linchamiento.»

Albizu quedó en libertad provisional bajo fianza de $5.000. Manifiesta que la responsabilidad de los recientes acontecimientos la tienen los Estados Unidos, «por empeñarse en imponer a Puerto Rico un sistema que detestan desde hace 38 años.»

El obispo Manning de Nueva York ha manifestado que no tardará mucho en unirse las Iglesias cristianas

Pretende que se realice el retorno de todos los disidentes a la única iglesia católica y apostólica fundada por Cristo, de la cual son miembros todos los cristianos bautizados

NUEVA YORK, marzo 12. (Especial para DIARIO DE LA MARINA, por el corresponsal).—El Obispo anglicano William T. Manning, de Nueva York, en un panfleto de veintitrés páginas que acaba de editar a petición de la Unión Eclesiástica de Londres, dice que no tardará en realizarse la unión de todas las iglesias cristianas, y asigna la «Gran Tarea» de reconciliar al protestantismo y catolicismo a todos los fieles devotos de Cristo.

El libro en cuestión lleva el título de «El Pecado de la Desunión», y es de interés especial en vista de la demanda recién formulada por la iglesia de la octava unidad al efecto que la iglesia episcopal se una a la católica romana, por considerar a esta organización como la más cercana espiritualmente a dicha secta del protestantismo.

Pero el Obispo Manning difiere en cuanto al método de unión, pues de seguirse el plan de la octava unidad significaría la absorción del grupo episcopal por la iglesia católica. «Con la unión no pretendemos la claudicación de cualquiera de los grupos existentes a otro» dijo el Obispo, «no ha de significar tampoco la creación de una nueva iglesia unificada. Significará el retorno de todos nosotros a la única iglesia católica y apostólica fundada por Cristo de la cual son miembros ya todos los cristianos del mundo que han recibido el Santo Bautizo.»

El Obispo dice que la cuestión no estriba en si es factible o no unir los distintos grupos cristianos en una sola iglesia de Dios, sino si es esta la voluntad de Dios. Asegura el Obispo que la unión no sólo es posible sino que es inevitable «por ser la voluntad de Dios».

Señalando los daños que ha causado la división entre los cristianos el Obispo Manning dice que el resultado ha sido «pérdida de tiempo, de energía y de recursos», cosas que han tendido a desacreditar a la religión y «prohibir y evitar una acción vigorosa y unida en nombre de la religión'.

«En los Estados Unidos nuestras divisiones religiosas han servido para darnos un sistema de educación pública para nuestros niños de la cual son excluídos Dios y la religión», dijo el Obispo. «Muchos de ellos han crecido sin instrucción religiosa y más del cincuenta por ciento de nuestro pueblo ni siquiera profesa forma alguna de religión».

«La multiplicación de sectas religiosas en el mundo protestante ha causado en gran número la destrucción de la fe religiosa y la reverencia hacia la iglesia como institución divina. Las sectas rivales a sus distintos credos y organizaciones y propaganda han oscurecido la luz de la única iglesia de Cristo y los evangelios cristianos».

El Obispo Manning, clasificando continuamente como «pecado» la desunión, manifiesta que «las aguas del bautizo no hicieron de nosotros metodistas, luteranos, anglicanos, episcopales o católicos romanos, sino cristianos y miembros de la única iglesia fundada por el propio Cristo'.

Hoffman afirma que no dará otro plazo a Bruno Hauptmann

A pesar de esa afirmación, se asegura que busca nuevas pruebas en favor de ese reo

TRENTON, Nueva Jersey, marzo 12. (AP.)—El gobernador Harold G. Hoffman declaró hoy, con motivo de expirar la primera prórroga que concedió para la ejecucin de la sentencia contra Bruno Richard Hauptmann, que por el momento no abriga intenciones de firmar una nueva prórroga.

Sin embargo, en los centros bien enterados se dice que el gobernador ha intensificado la búsqueda de nuevas pruebas en las cuales poder basar un nuevo aplazamiento de la sentencia.

Por su parte Bruno Richard Hauptmann, en la sombría quietud de la cámara de la muerte, declaró poco después que está perfectamente convencido de que no irá a la silla eléctrica dentro de tres semanas.

Por su abogado C. Lloyd Fisher se enteró con satisfacción de que el doctor John F. Cóndon, intermediario en las negociaciones para el rescate del hijo de Lindbergh, regresa a los Estados Unidos procedente de Panamá y dijo que esperaba que se interrogase al doctor Cndon.

Fisher pasó tres horas en la prisión. Durante la mitad de ese tiempo, conferenció con el director espiritual del reo, Rev. John Matthiesen y con Walter D. Cougle, ex teniente fiscal del Condado de Mercer.

No se ha podido saber el tema de ambas entrevistas.

Fisher dijo que Hauptman no ha perdido la serenidad. La atmósfera de la cámara de la muerte y su proximidad a la silla eléctrica no han afectado, al parecer, al reo, según Fisher.

FUE OVACIONADO BENITO MUSSOLINI POR EL SENADO

ROMA, marzo 12. (AP.)—El Senado italiano reanudó hoy sus tareas y proclamó las victorias de los ejércitos italianos en Africa a presencia del primer ministro Mussolini.

El Duce dió las gracias al Senado y se retiró en medio de grandes ovaciones.

ACTUALIDAD INTERNACIONAL

PARA complacer el leguleyismo diplomático que parece prevalecer en Europa, algún ingenuo anglo-sajón ha echado mano de la voz «simbólica» y le ha dado la acepción más estrecha que en el diccionario ha encontrado. No en vano Sir Anthony Eden es uno de los más adelantados aficionados de la lingüística comparada. Simbolo, aparte de su significación como señal, muestra y hasta escarapela si se quiere, es **«el precio de la adhesión»**, por lo cual la tal **«retirada simbólica»** a que alude el conspicuo Secretario de Relaciones Exteriores de la Gran Bretaña, debe entenderse como la retirada de una pequeña unidad del frente de la Renania, para que Alemania pague su parte en el banquete de la conciliación europea. Desgraciadamente, en Berlín considerarán que un acto de esa naturaleza, no pasaría de ser una humillación y en Francia estimarían que en nada se enmienda la situación de Europa por el tal simbolismo. De antemano quiere decir todo esto que no se acercan siquiera los estadistas europeos a la concepción de un sistema de seguridad continental que pueda pasar del papel a las realidades. El hombre está demasiado cargado de emociones y la vida de acontecimientos de determinación para que por simples palabras se arregle la condición de todo el mundo.

SE dice ahora por los sensacionalistas que el Estado Mayor Francés ha manifestado que el ejército se encuentra presto a marchar contra la Renania. En Francia no se demanda eso, no se pide de las tropas nacionales que salten las líneas militares y penetren en un país que habrá de encontrarse en pie de resistencia defendiendo su territorio. Esto sería posible si en París estuviese al frente de los negocios nacionales un caudillo fuerte, un dictador de la misma calidad de Hitler, absolutista como él, sobrenatural —un Luis XIV acaso. Francia lo que desea es que la Gran Bretaña de un modo categórico diga al Fuehrer que si se produce la agresión contra el vecino renano, toda la potencia de Inglaterra estará a su lado. El momento, pues, no es de **«retiradas simbólicas»** y de otras expresiones semejantes, sino de una definición concreta, que sea una verdadera garantía de la paz continental. Tanto simbolismo mueve a risa.

LA resolución de Hitler ha sido un acto de política interior. Hay que mantener a todo vapor constantemente el grado emotivo de Alemania hasta que estalle. El régimen cuenta con la juventud alemana a la cual se le hace creer que todos los males presentes se deben a Francia y al tratado de Versalles, resolviendo por un método simplista todo el complicado problema alemán, en que figura de un modo eminente la crisis industrial, el exceso de concentración de instrumentos de trabajo, la movilización de capitales en fábricas que no pueden trabajar ahora a toda capacidad, la mala distribución demográfica y los efectos de la crisis de 1929, añadidos, desde luego, a las condiciones onerosas impuestas por la derrota. Inglaterra misma, con todas sus colonias con los frutos de la victoria en sus manos, sufre también los efectos de una crisis económica y social de la cual no culpa a Alemania, porque ni eran siquiera exagerados sus presupuestos de guerra. Ni City, con sus maquinaciones sombrías, ha logrado detener los efectos del problema social que le viene encima.

LA ocupación militar de la Renania, no repara en lo más mínimo la situación de los alemanes. Francia no tenía nada que buscar militarmente del lado alemán de la corriente y jamás lo habría hecho sin provocación. La amenaza que para los franceses significa la presencia 90.000 soldados alemanes allí no es mayor de lo que era antes, pues el tramo que separa la avanzada más occidental de la línea de las bases interiores se puede recorrer en muy pocas horas por un ejército mecanizado en un minuto apenas por la aviación. Las protestas darán lugar a que se clave nuevamente el acicate en la juventud alemana, que el Fuehrer declame pomposamente de nuevo y que dentro de muy poco tiempo tenga que buscar otro pretexto fuerte. Además, con la República de Weimar murió el tratado de Locarno. El Fuehrer predicaba el desquite, todo eso que dice «Mein Kampf», de suerte que al triunfar el hitlerismo no había dudas de que el famoso tratado había dejado de existir, sin necesidad del pacto ruso-francés. La forma de promulgar las sanciones contra Italia fué el quebranto del artículo XVI del Pacto de la S. de N., dado que se había supuesto en el mismo tratado de Locarno que la ejecución de las sanciones sería consecuencia de acuerdos expresos bilaterales, como ha sucedido en el caso de Italia..

(J. L. M.)

PIDEN BENEFICIOS PARA EL BACALAO DE N. ESCOCIA EN ESTADOS UNIDOS Y CUBA

LUNENBURG, Nueva Escocia, marzo. (AP.)—El ayuntamiento aprobó hoy una petición que se dirigirá al Gobierno de los Dominios del Canadá solicitando que se entablen negociaciones con los Estados Unidos y Cuba, a fin de que se concedan mejores condiciones al pescado salado de esta procedencia, pues la flota pesquera local se encuentra pasando por una grave situación de penuria.

M.E.C.D. 2016

SUPLEMENTO DIARIO EN ROTOGRABADO

DIARIO DE LA MARINA

ACTUALIDAD NACIONAL E INTERNACIONAL

LA HABANA, VIERNES, 13 DE MARZO DE 1936

LOS RECIENTES acontecimientos en Europa, vuelven el recuerdo a las grandes figuras desaparecidas, que jugaron un papel importante en la pasada guerra. En nuestra foto: el Mariscal Foch y el Almirante Beatty en una entrevista celebrada en Londres en 1928 (Foto Wide)

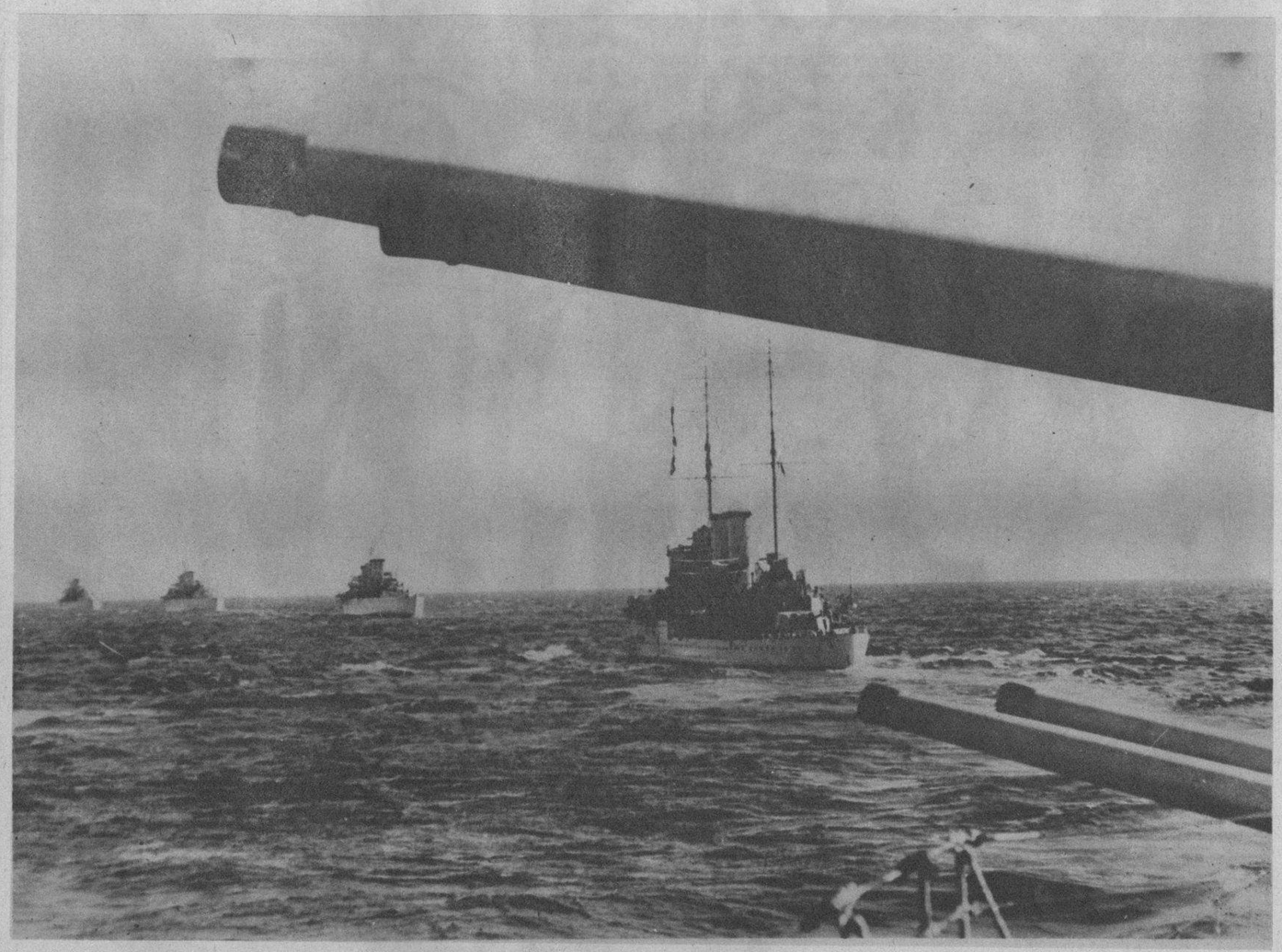

LA FLOTA FRANCESA, maniobra por el Mediterráneo. Sin saberse aún quiénes podrán ser sus enemigos, o viceversa, Francia ejerce desde hace poco una estrecha vigilancia en el mar latino (Foto Wide)

UN SIGNIFICATIVO homenaje le fué rendido ayer en «La Reguladora», por los almacenistas y cosecheros de tabaco en rama, al Secretario de Agricultura, doctor José L. García Baylleres, para testimoniarle su gratitud por las gestiones llevadas a cabo en favor de la clase. Este es un detalle de la presidencia, donde, junto al homenajeado, pueden verse al doctor J. M. Cortina, al Presidente de la USEC, J. M. Casanova, y otros (Foto D. M.)

EL PALACIO DE LA Audiencia amenaza derrumbarse. Nuestras fotos registran el estado actual en uno de los pasillos que dan acceso a distintas salas, donde un sólido andamiaje ha tenido que ser construído para garantía del público. En la otra foto: el estrado de los magistrados, con la puerta reforzada (Foto D. M.)

UN ASPECTO total del banquete ofrecido ayer al Secretario de Agricultura, doctor Baylleres, por los cosecheros de tabaco, en «La Reguladora», en el que estos importantes elementos de nuestras actividades económicas testimoniaron al distinguido funcionario su agradecimiento por la defensa de sus intereses, llevada a cabo con tesón e inteligencia (F. D. M.)

EL DR. PEDRO Martínez Inclán, profesor de la Universidad Nacional, disertó brillantemente acerca de la proposición de un Código de Construcciones, en la comida Rotaria celebrada ayer en el Hotel Nacional. Junto al distinguido disertante (de pie), aparecen el doctor Luis Machado y otros distinguidos miembros del Rotarismo (Foto D. M.)

UN ANGULO que da al costado del Parque Máximo Gómez, donde puede verse la ventana reforzada en el interior de la Audiencia, para evitar un desplome que parece inminente, y podría ocasionar alguna víctima (F. D. M.)

M.E.C.D. 2016

NIÑOS japoneses vestidos a la manera antigua de los samurais, visitaron el parque de Yasukuni, de Tokio, durante la celebración del 2.996 aniversario de la fundación del imperio, por el Emperador Jimmu. Los actos de este aniversario se han celebrado hace poco (Foto Wide)

LA CATEDRAL de Colonia, es una de las más imponentes obras antiguas de la vieja Alemania. En Colonia han entrado las fuerzas del Reich, después de muchos años de ausencia de la capital (F. W.)

EN PALM Beach se ha exhibido últimamente un traje de baño de una sola pieza, con el cual la bella James Neville se dispone a intervenir en un encuentro de tennis. La acompaña Miss Dorothy Ricards, que lleva un «pastel» de seda azul.

«BOZO», un notable clown de circo—que ha trabajado en los circos más de 20 años—enseña a su hija Betty en el poco envidiable oficio de su padre. Betty (en el aire) se presentará pronto en California en un acto llamado «Big Top» (Foto Wide)

NUESTRA foto muestra a los jueces para las competencias de piernas bonitas, en la Sala Nicolai, de París, ante los que las competidoras tienen que presentarse en esta forma original—con las bellas cabezas metidas en sacos, seguramente para evitar las consecuencias de los fulgores ígneos de sus ojos sobre los clasificadores de su belleza plástica (Foto W.)

HERBERT L. Welsh, rey de la caña, pescando uno de los bichos de una piscina del Central Palace, de New York. La excentricidad de este avezado pescador debe tener la más de gracia.... en New York (Foto Wide World)

LAS CONSECUENCIAS de la huelga de empleados de elevadores, las están pagando los inquilinos en muchos lugares de New York; en otros, los mismos trabajadores que han de cargar los productos alimenticios hasta alturas enormes. He aquí a este hombre cargado de pomos de leche, que aunque sonriente, quién sabe qué exclamaciones estará profiriendo en su interior (Foto Wide World)

M.E.C.D. 2016

• SPORTS •

EN SANTA MONICA se han celebrado hace poco competencias del llamado «paddleboard» para distancias de 33 millas, en las aguas del Istmo de Catalina y Santa Mónica. Muchos trofeos consistentes en medallas, fueron adjudicados a los que intervinieron en este nuevo deporte (Foto Wide)

ANTE MAS de dos mil espectadores, en las cercanías del río Rappahannock, de Virginia, Walter Johnson, hace tiempo famoso pitcher de los Senadores, lanzando un dollar a las aguas. El acto se celebró en conmemoración del 204 aniversario del primer Presidente de los E. U. (Foto Wide)

NUESTRO servicio gráfico internacional asegura, con la garantía de una probidad nunca desmentida, que esto es un aspecto del encuentro de lucha libre celebrado en Filadelfia, entre Ernie Dusek y Abe Coleman. Cómo estarían las cosas que hasta el referee tuvo que fajarse. Dusek venció al trigésimo tercer asalto (Foto Wide World)

CON LAS INSIGNIAS de los cinco anillos olímpicos, levantóse hace poco un avión con varios miembros de la comisión olímpica, que recorrió toda Europa. Las olimpíadas alemanas se han celebrado hace poco en Gosmich (F. Wide)

JOE DEMAGGIO, estrella perteneciente a las Ligas Menores del Pacífico, aparece con el uniforme de los Yankees, con los cuales se está entrenando en St. Petersburg (Fa.) Muchos aficionados creen ver en Demaggio a un nuevo Babe Ruth (Foto Wide)

PITCHERS del Chicago Cubs aparecen entrenándose apenas llegaron a Catalina Island (California), donde jugarán algunos partidos. De izquierda a derecha: Clauson Vines, Roy Henshaw, Clyde Shoun, Larry French y Chatlie Flowers (Foto Wide World)

JOE DEMAGGIO, aparece momentos antes de su salida para la Florida, donde se entrena por cuenta del New York «Yankees». Demaggio es una esperanza del base ball, y ya se le adjudica el título de Babe Ruth. Aparece con su sobrina Betty y su sobrino Joe III (Foto Wide)

E.C.D. 2016

● Si los labios pintados afean a la mujer más hermosa, a las jovencitas les quedan mucho peor! Con Tangee, en cambio, se aviva sin pintar el color natural de los labios. El aspecto es encantador porque Tangee, al ser aplicado, cambia mágicamente al tono ideal para cada rostro. Tangee, además, siendo a base de cold cream, suaviza los labios y los protege.

También el Polvo Facial Tangee cambia de tono. Nunca da aspecto polvoriento.

SIN RETOQUE—Los labios sin retoque casi siempre parecen marchitos y avejentan el rostro.
PINTADOS—¡No arriesgue usted parecer pintada! A los hombres les desagrada ese aspecto.
CON TANGEE—Se aviva el color natural, realza la belleza y evita la apariencia pintorreada.

El Lapiz de Mas Fama
TANGEE
EVITA ASPECTO PINTORREADO

★ PIDA ESTE JUEGO DE 4 MUESTRAS
THE GEO. W. LUFT CO. DM
417 Fifth Avenue, New York City, U.S.A.
Sírvanse enviarme el estuche Tangee miniatura conteniendo: lápiz Tangee, Colorete Compacto, Crema Colorete y Polvo facial. Incluyo 10 en moneda de mi país (o sellos de correo)
Nombre_____
Dirección_____
Ciudad_____ País_____

OJO: Sírvanse sentar el nombre y dirección del Agente en dos líneas, bajo el cupón en mayúsculas no mayores de 6 puntos.
Agente: RICARDO G. MARIÑO
Apto. 1096, Habana

EN LOS JARDINES de La Tropical se ofreció recientemente un banquete al conocido comerciante Sr. Juan Gómez García, que embarca el día 15 en el «Reina del Pacífico». El señor Gómez García recibió con tal motivo inequívocas muestras de simpatía (Foto D. M.)

ASPECTO DEL beneficio celebrado en el Teatro Berndes, de Marianao, a favor de los niños pobres del Colegio La Salle, que dirige el maestro Cándido Herrero (Foto D. M.)

HITLER, que ha conmovido al mundo con la ocupación del Rhin, es también un amigo de los niños. Aparece estrechándole la mano a uno de los muchachos que acudieron a recibirle a su llegada a Coburgo, hace poco (Foto W.)

UNA DE LAS COMPARSAS de Carnaval que asistió al regio baile efectuado por la sociedad «Club Náutico», de Santiago de Cuba (Foto D. M.)

MARY MORANDEYRA, poetisa y recitadora, que acaba de publicar un libro que será traducido al inglés y francés. Esta obra se titula «La Pureza no está en los Códigos» (Foto D. M.)

CESAR RODRIGUEZ, Presidente de la Asociación de Repórters, autor de la comedia «Humano antes que Moral», que será radiada hoy viernes, por la CMCY de Autran (Foto D. M.)

LA SRA. DEL doctor Ricardo Rodríguez Cáceres, su bella hija, y un grupo de amigos, ocupando una mesa del elegante Jockey Club (Foto D. M.)

EN EL GRAN Casino Nacional se le ofreció anteayer una comida al señor Alcalde de Biarritz, M. Higoyen, y a su distinguida esposa. Con los ilustres huéspedes, aparecen el comandante Eugenio Menéndez, jefe de la Policía Secreta, y su distinguida esposa y el señor Amleto Battisti (F. D. M.)

AIRE, SOL y alegría, sobre el césped del Jockey Club, donde a diario pueden verse grupos de bellas señoritas amantes del rey de los deportes (Foto D. M.)

JOE CAMBRIA, presidente del Club Albany, en los momentos en que se despedía de Cuco Conde, que fué su intérprete durante su estancia en la Habana. Con él partieron al Norte Fermín Guerra, Comellas, Morales, Regino Oetro, Cortes Pauluvi Conte y varios cubanos más para jugar en su Club (F. D. M.)

M.E.C.D. 2016