1ª SECCION 1

SERVICIO DE ASSOCIATED PRESS. Esta queda autorizada para usar nuestro servicio y noticias de información.

HILO DIRECTO CON NUEVA YORK

DIARIO DE LA MARINA

El DIARIO DE LA MARINA es el periódico más antiguo de Cuba. Fué fundado en el año mil ochocientos treinta y dos.

SERVICIOS ESPECIALES DE ESPAÑA

1ª SECCION 1

AÑO CIV.—NUM. 42 ACOGIDO A LA FRANQUICIA POSTAL LA HABANA, MARTES, 18 DE FEBRERO DE 1936.—SANTOS SIMEON, FLAVIANO Y ELADIO TIEMPO PARA HOY: BUENO PRECIO: 5 CENTAVOS

LA VICTORIA ELECTORAL EN ESPAÑA ES REPUBLICANA Y NO SOCIALISTA

La Coalición de Izquierdas de España quiere gobernar sin contar con los Socialistas

A PETICION DEL CLEARING HOUSE, EMITIRA EL GOBIERNO 10.000,000 DE PESOS EN BILLETES, PARA FACILITAR LAS OPERACIONES DE LA BANCA Y DEL COMERCIO

Hoy liquidarán los Tribunales de Sanciones

LAS CAUSAS PENDIENTES IRAN A LOS TRIBUNALES CORRIENTES PARA QUE ESTOS LAS ULTIMEN

El viernes se resuelve el pago a los Jueces suplentes. No existe ningún acuerdo acerca de las fechas en que han de tomar posesión los candidatos electos. Visita anunciada

GRAVE SITUACION EN ESPAÑA

A la hora en que escribimos, no se han recibido todavía noticias claras y concretas sobre el resultado de las elecciones españolas. Entre la confusión y las versiones contradictorias del cable, apenas se trasluce más que un hecho concreto y positivo: que ninguna de las dos agrupaciones políticas ha de llevar al Parlamento una mayoría segura y suficientemente amplia para legislar y para resolver los gravísimos problemas que pesan sobre España. Si de este mal adolecían las pasadas Cortes y a él se debió el que la Confederación Española de las Derechas Autónomas, a pesar de la victoria arrolladora que obtuvo en las urnas, no pudiera realizar más que el mínimum de su programa, mucho más ha de padecer del mismo defecto ahora que las fuerzas están más encontradas y más fraccionadas. Aun dado caso que los grupos de Azaña y de Martínez Barrio sean los que más diputados hayan obtenido entre las izquierdas, tendrán en frente de sí, no sólo a las derechas con una gran mayoría sobre ellos, sino también a las de la extrema izquierda y aun a los secuaces de Largo Caballero, que se empeñarán en llevar a cabo los proyectos marxistas que han proclamado y predicado durante la campaña electoral.

Es, pues, España; son los intereses nacionales los que han salido perdiendo en esta lucha electoral. Ha de culparse de ello, en muy gran parte, a aquellos elementos que a última hora, después de haber conculcado los más sagrados y fundamentales derechos de toda democracia parlamentaria, improvisaron desde las alturas del Gobierno, con el pretexto de aquietar y calmar las pasiones políticas, una campaña electoral que suscitó la confusión y el desconcierto, que obstruyó y entorpeció el funcionamiento electoral de las derechas y que, en vez de pacificar a España, la ha enconado y perturbado más hondamente. La sustitución de funcionarios públicos bajo plena campaña electoral, la supresión de ayuntamientos y su sustitución por comisiones gestoras, la prohibición del radio y de la aviación para la propaganda electoral y otras medidas semejantes, restando fuerzas a las derechas, han ayudado a los revolucionarios y sus aliados. Puestos en entredicho por las citadas derechas el Jefe del Estado y el Gobierno, había de tener éste especial empeño en que aquéllas no obtuviesen en el Parlamento la suficiente mayoría para lanzar la proyectada acusación.

El acceso a la extrema izquierda —comunismo, sindicalismo y anarcosindicalismo—ha sido otra de las consecuencias de esta actuación política del Gobierno de Portela. Cuando en tantas naciones—Alemania, Italia, Austria, la Argentina, Uruguay, Chile y aun Méjico, uno de los países más radicales—se proscribe al comunismo y se le prohibe rigurosamente toda manifestación política, en España, no solamente se le ha dado beligerancia, sino que se les ha permitido también a él y al marxismo a lo Stalin de Largo Caballero, proclamar abiertamente la guerra al Estado y al régimen y amenazar con la dictadura del proletariado.

Son, al fin, esas fuerzas extremistas las que más han de vigorizarse con el incremento que los sectores de la izquierda hayan podido tener en esta contienda electoral; son esas fuerzas, que se nutren de enconada hostilidad, no sólo a las derechas españolas, sino también a todos cuantos no piensen ni sientan en idioma marxista.

Difícil, muy difícil y escabrosa va a ser, según los indicios del resultado electoral, la situación del Parlamento y de España, que no acaba de alcanzar aquel sosiego y reposo que necesita para su gobierno. Enemigos decididos nosotros de cuanto signifique violencia, no quisiéramos de ningún modo que se confirmasen los augurios y síntomas de algaradas y revueltas que al través del cable se vislumbran. Pero mucho tememos que sea ése otro de los frutos que traiga consigo el haber dado comida a las fieras marxistas.

INFORMO anoche a los repórters palatinos el secretario de la presidencia doctor Andrés Domingo, que en la sesión del Consejo de esta tarde presentará un proyecto de decreto-ley de liquidación de los Tribunales de Sanciones.

Dijo seguidamente que mediante el aludido proyecto las causas en tramitación en dichos tribunales pasarán a los ordinarios.

De este modo las que aún quedan pendientes en los de Sanciones Provinciales se transfieren a las Audiencias respectivas y las que se cursen en el de Sanciones Nacional, van al Tribunal Supremo.

El procedimiento a seguir en las Audiencias y en el Supremo es el mismo puesto en práctica en Sanciones.

EL PAGO DE LOS JUECES SUPLENTES.— Añadió el Dr. Domingo que hasta el viernes no será llevado al Consejo de Secretarios el proyecto relativo al pago de los jueces suplentes.

Se votará dicho día un crédito de $60,000.000 destinados a abonar su haberes a dichos funcionarios correspondientes al mes de enero.

El secretario estima que el 25 del actual los jueces habrán recibido sus respectivos cheques.

INDULTOS PARA EL 24.—En Palacio se habló nuevamente ayer de que el presidente concederá algunos indultos—un corto número— el día 24 del actual con motivo de la fecha patriótica del día.

En cuanto a una amnistía muy amplia, que comprenda toda clase de delitos, el gobierno la proyectó para los primeros días de mayo, en vísperas de traspasar el poder al gobierno constitucional.

LA NACIONALIZACION DE LOS CUERPOS DE POLICIA.—Desde la semana anterior vienen celebrando sesiones diarias, hasta altas horas de la madrugada, los secretarios de la presidencia, doctor Andrés Domingo; de Gobernación, Dr. Smith, y de Hacienda, doctor Ponce, para acordar la reglamentación del proyecto de decreto-ley sobre nacionalización de todos los cuerpos de policía de la república.

Este asunto será llevado para su aprobación a un próximo Consejo de Secretarios.

LA TOMA DE POSESION DE LOS ELECTOS.—Interrogado el secretario de la Presidencia sobre la determinación de las fechas en que irán tomando posesión, escalonadamente, de sus cargos, los candidatos electos el diez de enero pasado, dijo que ningún acuerdo ha sido adoptado hasta ahora respecto del particular.

«Pero en el caso de que el proceso electoral dificultase ese acto para la mayoría de los candidatos, entonces será preferible aplazarlo unos días, aumentando en la misma proporción el cese de los interesados a fin de que no sufran perjuicio de ninguna clase.

Añadió el doctor Domingo que el gobierno no ha pensado en variar la fecha de la toma de posesión de los congresistas, toda vez que es de esperarse que para el primer lunes de abril, señalado para ello, habrá terminado ya la liquidación total de los comicios.

SUMARIO DE ESTA EDICION

	Páginas:
Anuncios Clasificados	18-19-20-21
Agricultura	9
Cables	13-22
Cartel del Día.—(Teatros y Cines)	6
Comunicaciones	2
Cultos Católicos e Información General	18
Crónica Habanera	5-7-9
Defunciones	7
Educación	3
Escenario y Pantalla.—(Crítica)	6
Gacetillas	6-8
Hacienda	2
Guanabacoa al Día	18
Habaneras	4
Matanceras	11
Mercantil	17
Municipio	10
Música y Músicos	5
Noticias de los Juzgados de Primera Instancia.—(Vida Civil)	10
Obras Públicas	10
Palacio	12
Policía	2
Política	11
Puerto	2-3
Sanidad	10
Secretaría de Comercio	10
Secretaría del Trabajo	10
Sociedades Españolas	8
Sports	14-15-16
Reglanas	8
Telegramas del Interior	11
Tribunales	2-10
Universidad	3
Viboreñas	18
LECTURAS:	
Actualidad Internacional. (Por J. L. M.)	22
Al Margen de la Historia	4
Armonías. (Por Gustavo E. Urrutia)	2
A Través de la Vida. (Por Héctor de Saavedra)	4
Bromas y Veras. (Por Joaquín Aristigueta)	12
Buen Humor	19
De Día en Día. Por Tartarin de Tarascón)	12
Desde París. (Por Eduardo Avilés Ramírez)	12
Entrevista con el Gobernador de Massachussetts. (Por J. M. Capo)	3
Juez y Parte en el mismo Pleito. (Por Fredrik Norman)	22
La España de Hoy. (Por Manuel Aznar)	13
Labor Legislativa. (Por César Rodríguez Morini)	12
La Nota Cómica	3
La Senda que no Puede Dejarse	3
Sobre la Jornada Electoral. (Por León Ichaso)	13

ACONSEJAN LOS IZQUIERDISTAS DE ESPAÑA A TODOS SUS PARTIDARIOS QUE NO FOMENTEN DESORDENES

Han sido reforzados los destacamentos que cuidan el orden en las cárceles. Los presos de Cartagena trataron de escaparse. Resultaron elegidos Gil Robles y Calvo Sotelo

MADRID, Febrero 17.—Los presos de la prisión de Cartagena intentaron escapar del establecimiento, amotinándose al efecto, pero el intento fué frustrado por los escoltas del penal después de ser herido uno de ellos.

Los reclusos desarmaron al director de la prisión, Teófilo Arias, y le encerraron en una celda. Inmediatamente se abalanzaron hacia la puerta principal del establecimiento y atacaron a tiros al escolta que les cerró el paso, llegando a tiempo los compañeros de éste para impedir que los presos consumaran su propósito de evasión. Todos los penados fueron encerrados en el comedor hasta que se restauró el orden.

Los jefes del motín han sido encerrados en celdas solitarias.

Se tiene entendido que Luis Companys y Ramón González Peña han sido trasladados secretamente por las autoridades a otra prisión.

D. Francisco Largo Caballero, líder izquierdista, cuyo grupo no participará del Gobierno, hasta tanto no llegue a un acuerdo con los socialistas de Besteiro.

Mientras tanto, el señor Portela Valladares, jefe del Gobierno, anunció que había decretado la Ley Marcial en Alicante en vista de que los extremistas forzaron la entrada en la leprosería de Fortilles y pusieron en libertad a los leprosos. Se hacen esfuerzos con el fin de impedir que los leprosos se rieguen por la ciudad.

En Zaragoza, los presos políticos quemaron los colchones de sus celdas y comenzaron a dar voces exigiendo que se les pusiera inmediatamente en libertad, pero por más que hicieron esfuerzos para salir de las mismas no lo consiguieron. Las tropas han establecido una gran vigilancia en los alrededores del penal.

El teniente coronel Ramón Caselles ha sido nombrado Director del Orden Público en Cataluña, según anunció Portela Valladares, quien agregó que se celebraría pronto otro Consejo de Ministros, sin indicar la hora.

Mientras tanto los líderes izquierdistas pronunciaban discursos por radio esta noche aconsejando a sus partidarios que mantengan el orden, asegurando al Gobierno que cualquier acto de violencia que pudiera ocurrir no tendrá la sanción de los directores izquierdistas.

SE RUMORO QUE IBA A DIMITIR EL PRESIDENTE

Rumores mil circulan por la capital, seguidos de otros en los cuales se desmienten los primeros, siendo uno de aquéllos que el Presidente de la República Alcalá Zamora parece dispuesto a dimitir, cosa que fué inmeditamente desmentida por su secretario.

Después de un urgente Consejo de Ministros en el Palacio nacional, Portela Valladares se dice que autorizó la declaración de un estado de guerra en caso necesario. Esto fué seguido del traslado de la familia de Alcalá Zamora desde la calle Giner de los Ríos al Palacio.

La primera indicación de que la votación izquierdista fué mayor de lo que se creía lo es el hecho de que el Gobierno no ha facilitado noticias oficiales acerca del resultado de las elecciones.

En los centros obreros comenzaron las manifiestaciones izquierdistas. La bandera roja ondea en todos los mástiles.

Varios centenares de izquierdistas marcharon por las calles próximas a Cuatro Caminos con los puños en alto. Daban gritos anunciando que pondrían en libertad a todos los presos políticos que se encuentran en la Cárcel Modelo, establecimiento que está fuertemente custodiado.

La manifestación desfiló por delante de la Cárcel, pero no hubo desórdenes.

LERROUX, MAURA Y GOICOECHEA, DERROTADOS

Las primeras informaciones extraoficiales indican que Lerroux, Miguel Maura y Antonio Goicoechea figuran entre los jefes políticos derrotados en las elecciones. Se creía en Madrid que Gil Robles y Calvo Sotelo habían sido derrotados, pero al parecer Gil Robles ha salido elegido por Salamanca y Calvo Sotelo por Orense.

La noticia de la victoria izquierdista en Madrid produjo manifestaciones de júbilo en las izquierdas. Un grupo de obreros que trabaja en un nuevo edificio en proyecto abandonó el trabajo y organizó una manifestación. Los extremistas derribaron un enorme retrato de Gil Robles en la Puerta del Sol. Varios de los manifestantes fueron lesionados en las cargas dadas por la policía.

En Barcelona el izquierdista Juan Moles, ex Comisario general en Marruecos bajo el gobierno de Azaña, fué nombrado Gobernador interino de la provincia. Dijo que desempeñará el cargo hasta que se le designe sucesor. Declaró que el verdadero propietario se halla en la cárcel como resultado de la revolución de octubre.

Numeroso público se reunió en la Plaza e hizo banderas catalanistas y republicanas.

EL PUBLICO, CON SU DEMANDA, SE ENCARGARA DE DECIR HASTA QUE PUNTO SON INDISPENSABLES

Con la nueva emisión habrá $30.000,000 en papel, contra $48.000,000 en plata. La Banca se queja de lo costoso que resulta manipular la plata para pagar en el Interior

HACE muchos días dimos cuenta a nuestros lectores, de que posiblemente se haría una nueva emisión de certificados plata cubana, dada su gran demanda y la escasez de la misma, pues dada su garantía, nadie solicita la plata ni en ninguna transacción comercial, y que con motivo del movimiento de dinero en la zafra, la demanda se había multiplicado grandemente perjudicando a muchos comerciantes sus operaciones mercantiles por carecer de los billetes cubanos y tener que comprar billete americano.

Ayer el Secretario de Hacienda nos confirmó la noticia, agregando también que a petición del Clearing House se hará una nueva emisión de billetes, por diez millones, los que serán puestos a la disposición del público, para que lo canjeen por la plata que quieran, y que circulará esa emisión hasta la cuantía que el mismo público, comercio, industria, determine por las operaciones que se hagan de cambio.

Los Bancos se quejan del costo que les representa la manipulación del metálico, más ahora con motivo de la zafra.

Con esta nueva emisión serán 30 millones lo que asciende en total la emisión de papel, contra 48 que hay en plata acuñada.

NO PAGARAN IMPUESTO DEL TIMBRE LAS SOCIEDADES DE BENEFICENCIA

El Consejo de Estado aprobó en su sesión de ayer una iniciativa del Dr. Remos que tiende a ese objetivo

Se hará esa concesión a las que no ofrezcan ningún otro beneficio a sus asociados. Aprobados varios proyectos del Consejo de Secretarios. El impuesto de conducción de carnes

En la sesión celebrada ayer tarde por el Consejo de Estado, bajo la presidencia del doctor Giménez Lanier, fueron aprobados varios proyectos procedentes del Consejo de Secretarios y uno de la iniciativa del doctor Remos, eximiendo del pago del impuesto del timbre a las Sociedades Benéficas que no ofrezcan a sus asociados ningún otro beneficio.

Actuó de secretario el doctor Remos y asistieron los consejeros doctores Angulo, Moleón y Alvarez Arcos.

Entre los proyectos aprobados, procedentes del Poder Ejecutivo, figuran los siguientes:

Dejando sin efecto el artículo de las Ordenanzas de Aduana en cuanto al pago de los derechos de las carteras y accesorios necesarios adquiridos por la Marina Nacional.

Y modificando el apartado (a) del artículo primero del decreto-ley número 2687, de noviembre 16 de 1933, sobre Accidentes del Trabajo.

A continuación conoció el Consejo la ponencia emitida por el doctor Alvarez Arcos sobre el proyecto del Consejo de Secretarios acerca del pago de impuestos de transporte por las carnes, destinadas al consumo público, que se importen en un Municipio, procedentes de reses sacrificadas en otros términos municipales. El ponente modifica el proyecto inicial, dejándolo redactado en la forma siguiente:

Artículo I.—La mayor cantidad que puede cobrar cada municipio por concepto de impuesto sobre conducción de carnes sacrificadas en otros términos municipales a que se refiere el inciso 14 del artículo 216 de la Ley Orgánica de los Municipios en relación con los artículos 159 y 160 de la Ley de Impuestos Municipales será igual a lo que perciba el Municipio a donde se conduzca la carne para el consumo, por concepto de impuesto de matanza, deducido del importe de este último la cantidad que por cada cabeza de ganado vacuno, de cerda, lanar o cabrío, se destine a gastos de arrendamiento o explotación del matadero si este no perteneciera a la municipalidad o íntegramente si fuere propio y operado directamente por el Municipio.

Por el artículo II se modifica dicho inciso 14 del artículo 216 de la Ley Orgánica de los Municipios, que quedará redactada en la siguiente forma:

(14) Impuesto sobre la conducción de carnes, con la limitación, cuando éstas procedan de otros términos municipales, de que dicho impuesto no exceda del importe que perciban el Municipio y el Gobierno Provincial donde la carne se consuma, por impuesto de matanza, deducido del importe de este último la cantidad que por cada cabeza de ganado vacuno, de cerda, lanar o cabrío, se destine a gastos de «arrendamiento o explotación del matadero en el municipio consumidor si dicho matadero no le perteneciere, o sin deducción alguna cuando el matadero fuere propio de la municipalidad y lo operara directamente».

El doctor Beruff Mendieta, Alcalde electo de la Habana, visitó a los consejeros cuando se discutía este proyecto, haciendo manifestaciones en defensa de los intereses de la municipalidad.

Después de un amplio debate, en el que intervinieron todos los señores Consejeros, la ponencia del doctor Alvarez Arcos fué aprobada por unanimidad.

El Consejo conoció después de diversas comunicaciones, las cuales fueron tramitadas reglamentariamente.

Se dió cuenta en seguida con un informe emitido por el doctor Angulo en relación con dos comunicaciones del Tribunal Superior Electoral, en las que señalaba las dificultades que se derivaban de la aplicación de los artículos 182 y 183 del Código Electoral. En dicho informe el doctor Angulo expresa que habiendo sido modificados los citados artículos por la llamada Ley de Liquidación Electoral, no estimaba necesario tomar acuerdo alguno sobre dicha cuestión.

El doctor Angulo solicitó la venia de la Presidencia para ausentarse de la sesión y le fué concedida.

El Secretario dió lectura después a la ponencia del doctor Moleón al proyecto del doctor Remos eximiendo del pago del impuesto del Timbre a las Sociedades Benéficas que no den a sus asociados otros beneficios, y tras de un amplio cambio de impresiones, fué aprobada dicha ponencia en que se recomendaba la aprobación del proyecto.

También acordó el Consejo remitir al Consejo de Secretarios, conjuntamente con esta iniciativa del doctor Remos, el informe del doctor Moleón.

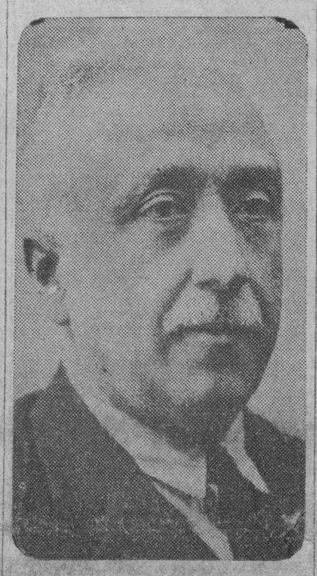

Don Niceto Alcalá Zamora, Presidente de la República Española, que se ha refugiado con su familia en el Palacio Presidencial, convertido en fortaleza, ante la amenaza de desórdenes.

LARGO CABALLERO, SATISFECHO

Largo Caballero también dijo a la Associated Press que la izquierda «no había decidido aún» si exigiría el procesamiento del presidente Alcalá Zamora de acuerdo con el artículo 81 de la constitución, pero agregó: «Creemos ciertamente que debe hacerse responder de sus actos».

Está Largo Caballero «muy satisfecho» con el resultado de las elecciones y dijo:

«No importa que en la segunda vuelta obtengamos o no más votos, pues contamos ahora con los suficientes para llevar a cabo nuestro programa».

Preguntado si pensaba que se diera el poder a las izquierdas inmediatamente en vista de la fuerza que habían obtenido en las elecciones, el jefe socialista dijo:

«Espero que todo se arreglará a completa satisfacción nuestra para el viernes».

Vea en la página 3 los puntos fundamentales del memorámdum del Comisionado universitario a los profesores del Alma Mater.

HOY VOLARA EL "CUATRO DE SEPTIEMBRE" SOBRE LOS HISTORICOS LUGARES COLOMBINOS Y MAÑANA EMPRENDERA SU "RAID" A LA CAPITAL DE ESPAÑA

29 personas carbonizadas en Valparaíso

VALPARAISO, Chile, febrero 17. (AP).—Los cadáveres carbonizados de veintinueve personas, en su mayor parte mujeres, fueron extraídos hoy de tres casas devoradas por un incendio que se registró después de la media noche.

Los bomberos han manifestado que temen que más personas hayan perdido la vida en este incendio que es uno de los peores que registra la historia de la ciudad.

Entre los pocos cadáveres identificados se encuentra el del famoso profesor de derecho internacional de la Universidad de Chile, doctor Juan Guillermo Guerra.

El incendio comenzó por una explosión en el almacén de películas cinematográficas del edificio de la Compañía Italo-Chilena.

La mayoría de los muertos eran visitantes veraniegos que habían estado viviendo en dos casas próximas al edificio de la citada compañía cinematográfica.

Doce cadáveres de mujeres fueron hallados junto a la puerta de la calle de una de las casas. Al parecer alarmadas por la explosión, lucharon por abrir la puerta y murieron asfixiadas.

Se celebrará un Te Deum en la Catedral por el feliz arribo del Teniente Menéndez a Sevilla

SEVILLA, febrero 17. (AP).—El aviador teniente Menéndez Peláez, de la Marina de Guerra Constitucional cubana, descubrirá hoy, en el Aero Club, los retratos del capitán Barberán y del teniente Collar, acompañándole el encargado de negocios de Cuba, señor Manuel Serafín Pichardo, quien pronunciará un discurso.

El señor Pichardo dará después una recepción seguida de un té a las autoridades y personalidades sevillanas.

El teniente Menéndez irá a Huelva el martes para visitar los lugares colombinos volando, y el miércoles seguirá viaje a Madrid, donde se le prepara una magna recepción.

SE CELEBRARA UN SOLEMNE TE DEUM EN LA CATEDRAL POR EL FELIZ ARRIBO DEL AVIADOR MENENDEZ PELAEZ A SEVILLA.—Por conducto muy autorizado, ha llegado a nuestro conocimiento que el pundonoroso coronel señor Angel González, jefe del Estado Mayor de la Marina de Guerra Constitucional, desea ofrecer un solemne Te-Deum de acción de gracias en la Santa Metropolitana Iglesia Catedral de la Habana por la feliz llegada a Sevilla del aviador teniente Menéndez y Peláez.

A ese efecto se ha pedido al ilustrísimo deán monseñor Alberto Méndez, señalamiento de día y hora para celebrarlo, con el fin de extender las correspondientes invitaciones.

Tendremos a nuestros lectores al tanto de tan grandioso acto religioso, que está llamado a revestir inusitada pompa

Llegaron a Miami 55 aviones de E. U. procedentes de Cuba

MIAMI, Florida, febrero 17. (A. P).—Cincuenta y cinco aeroplanos del cuerpo de Infantería de Marina de los Estados Unidos llegaron hoy procedentes de Cuba, con destino a su base de Quantico, Virginia, después de completar las maniobras anuales de invierno en el Caribe.

Los aeroplanos que han llegado de Camagüey y Guantánamo son 25 aparatos de persecución, 13 de bombardeo, 12 de observación, 3 anfibios y 2 transportes.

La flota está al mando del teniente coronel Roy S. Geiger.

Créese que el miércoles por la mañana saldrán para Quantico.

Lea ¡ALERTA! al mediodía y el AVANCE por la tarde

SE HA NEGADO EL GOBIERNO A DAR NOTAS OFICIOSAS PARA NO ENCONAR MAS LAS PASIONES

Largo Caballero es partidario de que se enjuicie a Alcalá Zamora. La familia de éste tuvo que refugiarse en Palacio. Medidas extremas de precaución. Once diputados comunistas

MADRID, Febrero 17. (AP).— La tirantez aumentaba esta noche en toda España que espera con ansiedad el resultado de la delicada situación creada por lo que parece ser, a base de los datos incompletos y extraoficiales que se conocen, una gran victoria izquierdista en las elecciones generales de ayer.

Por un período de ocho días ha decretado el gobierno el «Estado de Alarma» como medida de precaución, estableciéndose inmediatamente, como resultado de tal medida, la previa censura para la Prensa, que se había levantado hace algunas semanas al objeto de permitir la libre propaganda electoral. Se sabe hasta ahora que los desórdenes que se registraron ayer en España produjeron ocho muertos y diecinueve heridos graves, sumando varias docenas los heridos menos graves.

Aunque los elementos izquierdistas afirmaban esta noche haber obtenido una mayoría absoluta en las nuevas Cortes con 264 de los 473 escaños del Congreso, la coalición de las derechas les concede 208 puestos solamente y declara que el resultado de las elecciones no se conocerá de una manera definitiva hasta la segunda vuelta, fijada para el primero de marzo próximo, en la cual se han de decidir treinta y tres escaños.

La familia del Presidente Alcalá Zamora abandonó su residencia en la calle de Francisco Giber y se refugió en el Palacio Nacional, que es una verdadera fortaleza.

NO PUDO DICTAR EL ESTADO DE GUERRA

En Zaragoza y Sevilla proclamó el Gobierno el «Estado de Guerra», pero rápidamente revocó la orden cuando los izquierdistas amenazaron con una huelga general revolucionaria.

Se ha doblado la vigilancia en las prisiones y cárceles, donde se encuentran unos 30.000 izquierdistas procesados o condenados por su participación en la revolución de Octubre de 1934 en vista de haber circulado rumores de que se intentaba la liberación de los presos. Se sabe que una prisión fué atacada por las turbas.

Se han enviado fuerzas militares armadas de ametralladoras a la prisión de Cartagena, donde están cumpliendo condena Luis Companys y González Peña, dos jefes de la revolución de Octubre, que resultaron elegidos ayer.

Un guardia resultó muerto y tres heridos cuando la prisión de San Miguel de los Reyes, Valencia, fué atacada por los extremistas, teniendo que hacer uso la fuerza pública de bombas de gases para rechazar a los asaltantes.

Se ha establecido una rigurosa censura para los despachos de la Prensa. El «Estado de Alarma» decretado por el Gobierno no suspende los procedimientos civiles sino que pone alerta a la policía y a las autoridades militares.

Guardias de Asalto montados de Madrid dieron varias cargas contra las muchedumbres en la Puerta del Sol. Lograron dispersar a los grupos y varias personas recibieron lesiones. También dispersaron manifestaciones en otras plazas.

Créese probable que el triunfo de las izquierdas tenga como secuela la consolidación de la República contra los monárquicos y los calificados de «republicanos tibios».

VICTORIA REPUBLICANA, NO SOCIALISTA

Los observadores políticos convienen en que la victoria ha sido más republicana que socialista, puesto que la mayor parte de los republicanos de las candidaturas del bloque de izquierdas han tenido más votos que los candidatos socialistas.

Los directores de las izquierdas pronunciaron discursos por radio esta tarde, aconsejando a sus correligionarios que tengan calma. Se les aconseja que tengan paciencia y que no realicen actos que interrumpan los procedimientos normales de gobierno.

No se han podido confirmar los rumores que han circulado hoy por esta capital, informando que los jefes derechistas tenían el proyecto de irse a Francia.

Las noticias de Cataluña, prácticamente definitivas, dan la victoria de las izquierdas y la derrota de los monárquicos en las provincias catalanas.

En vista de la tensión existente en el país, el Gobierno se niega a facilitar noticias sobre los datos oficiales. Por lo tanto, la opinión pública no sabe más que lo que dicen derechas e izquierdas acerca del resultado de la lucha en los comicios.

El ex ministro socialista Largo Caballero declaró a la Associated Press que «la izquierda tiene asegurados 264 escaños en el próximo Parlamento con un número probablemente mayor después de la segunda vuelta».

Los derechistas dicen que han obtenido 230 escaños y confían en que la segunda vuelta les dará, por lo menos, otros treinta.

Cerca de treinta y tres puestos se han de decidir en la segunda vuelta electoral señalada para el primero de marzo.

El periódico «Ya», órgano del señor Gil Robles, jefe de las derechas, dice que todo intento para determinar la composición de las nuevas Cortes a base de la votación de ayer es prematuro.

LA ELECCION, SEGUN LOS DERECHISTAS

Da después una lista con los resultados de las elecciones que dice están basados en noticias de crédito, como sigue:

CEDA, 120 diputados; socialistas, 76; Izquierda Republicana, 67; Unión Republicana, 34; Esquerra, 20; Monárquicos Alfonsinos, 18; Independientes, 17; Tradicionalistas, 16; Centro, 16; Agrarios, 18; Comunistas, 11; Radicales, 10; Lliga, 7; Nacionalistas vascos, 5; Progresistas, 5; Indefinidos, 3; Conservadores de Maura, 2; Liberales-demócratas, 2; Sindicalistas, 2; Federales, 2.

La lista publicada por las derechas, aunque distinta, como es natural, de la izquierdista, muestra algunos detalles interesantes. El más importante es el aumento de la fuerza socialista, con relación al parlamento pasado, desde 54 a 76 o sea 22 diputados más y la ganancia de los comunistas, que tenían un diputado y ahora tienen once.

Don Manuel Azaña, expresidente del Consejo de Ministros y uno de los más significados líderes de las izquierdas republicanas, quien, según fuentes que se estiman bien informadas, será de un momento a otro llamado a formar gobierno en el cual no tomarán participación, por ahora, los socialistas.

Además ofrece otra particularidad, y es la desaparición práctica de los radicales, quienes tenían 74 escaños en el parlamento pasado. La Liga bajó de 25 a una tercera parte de ese número. Los liberales demócratas descendieron desde 10 diputados a un quinto de esa cifra y los agrarios de 31 a casi la mitad.

Los grupos monárquicos combinados, con 34 escaños, presentan ahora la misma fuerza que tenían en las Cortes pasadas. Los sindicalistas tienen por vez primera dos diputados en el Congreso y los fascistas han sido totalmente eliminados.

Un cálculo extraoficial realizado por los funcionarios del Ministerio de la Gobernación parece confirmar las afirmaciones de Largo Caballero, pues indica que los izquierdistas han ganado «unos 260 escaños».

SE AFIRMA QUE AZAÑA RECIBIRA EL ENCARGO DE FORMAR GABINETE ESTA MISMA SEMANA

MADRID, febrero 17 (AP).—En centros usualmente bien informados se decía esta noche que el ex primer ministro Manuel Azaña recibirá el encargo de formar un gobierno izquierdista antes de fines de la presente semana.

El primer ministro Manuel Portela Valaldares, según se afirma en tales centros, se disponía hoy a presentar la dimisión en vista de la aparente victoria izquierdista, pero el presidente le persuadió para que siga en su puesto hasta que oficialmente se conozca el resultado de las elecciones.

Se tiene entendido que el señor Azaña declaró que no tiene ninguna «objeción» que hacer a que se le encargue la formación de gobierno y que intentaría completar la tarea de constituir gabinete «a la mayor brevedad posible».

Se anuncia que los partidos que forman la coalición izquierdista han llegado a un acuerdo a fin de que los socialistas no participen en el nuevo gobierno. Los socialistas se hallan profundamente divididos en dos facciones una presidida por el ex ministro Largo Caballero y otra por el ex presidente de las Cortes Julián Besteiro, y desean que se les conceda un plazo para ponerse de acuerdo antes de entrar a formar parte del gobierno.

Se tiene entendido que prestarán su concurso al gobierno que forme Azaña.

En los centros adictos a Azaña se decía que no estaba decidido todavía a ir al gobierno, pero que es probable que se reserve el ministerio de la Guerra. Agregó que Ruiz Funes, catedrático de Derecho Penal de la Universidad de Murcia sería llamado a ocupar la cartera de Justicia.

Martínez Barrio, jefe de Unión Republicana, probablemente irá al ministerio de la Gobernación. Cásares Quiroga, ex ministro de la Gobernación con Azaña, es candidato al Ministerio de Estado.

Augusto Barcía, jefe de la minoría parlamentaria de izquierdas en el Congreso y presidente de un trust de banqueros privados, probablemente desempeñará el ministerio de Hacienda.

TIROTEO EN LOS ALREDEDORES DE LA CARCEL MODELO

MADRID, febrero 17 (WP).—En los alrededores de la cárcel Modelo se registró hoy un incidente manifestando el jefe del Gobierno que lo habían originado los ocupantes de un automóvil, quienes hicieron disparos al mezclarse entre los grupos izquierdistas que estaban celebrando el triunfo.

La fuerza pública hizo varios disparos al aire para restablecer el orden.

Aseguró Portela Valladares que en el resto de España la tranquilidad es completa y confía que los ánimos se serenarán pasados los naturales momentos de júbilo que produce el triunfo.

El gobierno, mientras tanto, afirmó Portela Valladares, no abandona su puesto y garantiza la tranquilidad.

(VEA infomación complementaria en la página TRECE)

M.E.C.D. 2016

SE HACE ASCENDER A $100,000 EL FRAUDE DESCUBIERTO EN LA ZONA FISCAL DE ORIENTE DE LA HABANA

DIARIO DE LA MARINA

Fundado en 1832
Dirigido hasta 1919 por D. Nicolás Rivero y Muñiz.
Oficinas y Talleres: Prado 103. Habana.—Representante en New York, Joshuá B. Powers Inc. 220 E. 42nd. St.
Director actual: José I. Rivero.

Editado por la Sta. DIARIO DE LA MARINA (S. A.) cuyo programa consiste «en la defensa de los intereses generales y permanentes de la Nación cubana, de los especiales de la Colonia española establecida en la misma y de la unión y armonía entre los diversos elementos que conviven en el país» Art. 1º de los Estatutos.

Teléfonos del DIARIO

Dirección	M 3577
Administración	M 7911
Suscripciones	M 7911
Quejas	M 7913
Clasificados	M-7915
Jefe Redacción	M-1287
Redacción	M 7913
Sports	M 75.2
Ag Guanabacoa	XO 1584

PRECIOS DE SUSCRIPCION AL «DIARIO DE LA MARINA»

Habana y Provincias	
Mes	$ 1.20
Trimestre	3.25
Semestre	6.25
Año	12.00
Extranjero	
Trimestre	$ 4.25
Semestre	8.00
Año	15.00
Edición Dominical (Para el extranjero solamente)	
Semestre	$ 3.00
Año	5.00

Inscripto según la ley No. 82, resolución No. 32, de 17 de agosto de 1932.

ARMONIAS

por GUSTAVO E. URRUTIA

ACLARACIONES

La Habana, febrero 17 de 1936.
Sr. Pastor Albear Friol,
Presente.
Mi buen compañero:

Reanudo el tema de la próxima Convención Nacional de Sociedades de la Raza de Color, en lo que toca a tus reparos contra algunos de mis postulados antirracistas aceptados por el Comité Central Organizador. Me propongo hacerte algunas aclaraciones que seguramente nos pondrán de acuerdo en seguida, puesto que en realidad nuestros criterios son idénticos.

En efecto, tú reiteras tu oposición a que ahora se lleve el país al régimen de las minorías raciales. «Por este camino —añades— destruiríamos toda esperanza de lograr la integración de una nacionalización vigorosa y perdurable».

¡Bravo, Pastor! Porque me creo con derecho a que en toda mi vida pública y privada se me considere como el **Enemigo Público Número Uno** de la discriminación racial, y como uno de los campeones más decididos y constantes de la unificación cubana. Ya ves qué bien coinciden las esencias de nuestros criterios integradores.

Las medidas que propongo no son ni pueden servir —ahí están abiertas al análisis— para la segregación del grupo negro, ni para crearle derechos diferentes, ni aún paralelos a los del grupo blanco, ni mucho menos para propiciarle la llamada «autodeterminación» política que suele atribuirse a inspiración comunista. La autodeterminación ideológica que ayer mencioné, es cosa muy distinta.

No hay una sola idea ni una sola palabra en mi copiosa contribución al estudio de la sociología cubana, por donde yo pida o por donde pueda resultar nada que diferencie al negro. Lo que sí pido y pediré, como tú y como todos los negros y blancos equitativos, es que no se le excluya en nada, o más bien en los beneficios, porque en cuanto a los perjuicios, siempre está **rigurosamente incluído** en ellos.

Recuerda, caro amigo, que en todos mis postulados no hay ni tan sólo una especificación maculada de racismo: todas son **ANTIRRACISTAS, anticlasistas, antisexuallstas, antipersonalistas, antidogmáticas.** Lo dicho: que soy el «Enemigo Público Número Uno» de todo exclusivismo, de toda discriminación en pro o en contra de nadie. Estos son los mismos principios que defiendes tú, luego no hay tal oposición entre nuestros puntos de vista.

Ahora bien, puede ser que discrepemos en la interpretación del siguiente pensamiento tuyo: «Tú sabes —me dices— que **soy contrario a toda especificación sobre los derechos del negro en esta etapa de lucha, en que todavía no se han agotado ciertas posibilidades aún dentro de las más crueles realidades cubanas».**

La objeción que voy a oponer a esta expresión tuya, es, en rigor, una perogrullada. Sé que convendrás en ella y que podría omitirse. Pero como ocurre que tú eres el Asesor Técnico del Comité Central Organizador, son muchos observadores los que podrían tomar al pie de la letra las palabras tuyas que anteceden subrayadas por mí, y formarse un criterio erróneo.

A ellas opongo yo estas reflexiones: «El negro tiene idénticos derechos que el blanco, pero a menudo se los hurtan. Para reclamar el cumplimiento de estos derechos **suyos**, si bien idénticos a los del blanco, tiene que **especificarlos** y reproducirlos. Quede, pues, convenido que esta es una especificación racial lícita, patriótica y martiana, y conste también que ésta es la única clase de especificación racial que yo jamás haya hecho, y que por ser lícita y patriótica debemos hacer los negros y los blancos equitativos siempre que sea preciso. Es una especificación sin diferenciación, igualitaria. En esto, querido Albear, creo que también estamos de acuerdo.

Asimismo quisiera yo dejar retocada con una aclaración, tu referencia a mis garantías para que la Ley de Nacionalización del Trabajo alcance al afrocubano con positivos beneficios, por cuanto que te contraes a cosas de aplicación que tratamos en nuestra entrevista, pero que no aparecen en el propuesto postulado constitucional.

Me parece que en estas ideas de aplicación está basada tu aprensión contra implicaciones de régimen de minorías, de «nacionalidades oprimidas» y de «proporcionalidad negra en todas las actividades», tópicos que no recuerdo haber planteado nunca aunque no creo que su consideración esté vedada al análisis ideológico de la Convención Nacional, para dilucidar si son aciertos o disparates.

Pues bien, lo que yo propugno como viable para que con justicia social alcancen al afrocubano los beneficios del «Cincuenta por Ciento», es que en los registros de desempleados que lleva la Secretaría del Trabajo se vigile la proporción entre los desocupados blancos y negros por cada oficio u ocupación, y se cubran las plazas vacantes de acuerdo con esa realidad.

Ejemplo: si hay un médico, un arquitecto, un cocinero o un peón de albañil negro por cada diez desocupados blancos de las respectivas clases, debe darse trabajo a diez médicos blancos y uno de color, etcétera en cada oportunidad.

Donde no hubiese inscripto aspirante alguno de la raza de color, ninguno de éstos tendría nada que reclamar; y donde la mayoría fuese negra serían los negros los más favorecidos.

Esto sería ajustarse a la realidad cubana por un procedimiento elástico y práctico, sin utopías ni injusticias.

La especificación racial, en este caso tampoco sería disociadora ni nociva en ningún otro sentido. Serviría para que la igualdad cubana se cumpliera. Para impedir las desdichadas exclusiones actuales contra el negro, debidas, en cierta parte al sofístico **tabú** contra TODA especificación racial. El mérito no está en omitir el concepto de raza, sino en que se exprese para oponerse al racismo y salvar a Cuba de la negrofobia pasiva, o sea por omisión.

Será interesante advertir que la solución de guiarse por los registros que se hicieran bien hechos en la Secretaría del Trabajo, es iniciativa del doctor Manuel Dorta Duque, Catedrático de la Escuela de Derecho de nuestra Universidad. La sugirió en una amplísima discusión del asunto que celebramos en «Concentración Social Nacional», entidad política que fué pionera en la aceptación del **antirracismo**. El doctor Dorta Duque, otros catedráticos y no pocos de los abogados, sociólogos, economistas y políticos que integran aquel organismo, discutieron conmigo este y otros postulados antirracistas, tal como los ha incorporado el Comité Central que tú asesoras, y quedaron convencidos con los argumentos que hoy me complazco en reiterarte, (como espero que te convenzan a tí) de que lejos de ser disociadores esos postulados, contribuyen poderosamente a «la integración de una nacionalización vigorosa y perdurable», como tú dices, equitativa y democrática, como agrego yo completando tu intención.

También se aceptó en «Concentración Social Nacional», por consejo de sus asesores técnicos, mi criterio y postulado relativos a completar jurídica y políticamente la «Ley Morúa», y los incorporaron a su programa.

Pero este párrafo de tu carta, sobre el cual también espero que concordemos, será motivo para una última parte de mi réplica, la que escribiré mañana si me prestas un rato de tu ocupada atención.

Hasta mañana, Pastor.

G. E. U.

Oposición a que sea proclamado Baizán gobernador

El señor José Manuel Llerena, ha presentado un escrito denuncia al señor Presidente del Tribunal Supremo, en la que dice que teniendo noticias de la próxima proclamación por la Junta Provincial Electoral del Gobernador de la Habana, señor Celestino Baizán y Lobo, desea significar a dicho organismo, que dicho candidato está denunciado por el señor Gerónimo González y Alvarez, estando sujeto a las resultas de la causa iniciada, por lo que no procede la mencionada proclamación, de acuerdo con la denuncia presentada.

El edificio de la Cancillería está en lugar adecuado

Todo parece indicar que el Estado ha hecho un negocio al adquirir dicho palacete

El Gobierno de la República ha hecho una magnífica adquisición para sede de la Secretaría de Estado. Nos referimos al bello palacete de la calle Cárcel entre Habana y Aguiar, propiedad hasta ahora de la señora viuda de Pérez de la Riva.

El sitio actual de la Secretaría de Estado resulta, a todas luces, impropio. Ni es aquel edificio, desde los puntos de vista arquitectónico y artístico, el más adecuado para Cancillería de la República, ni las dependencias de la misma pueden encontrar en él cómoda y amplia cabida. Además, debiendo desalojarse próximamente el edificio en que todavía actúa la Audiencia de la Habana, parece lo más lógico instalar las oficinas de este Tribunal en el lugar contiguo a la Secretaría de Justicia, esto es, en el que ahora ocupa la Secretaría de Estado.

Después de un cuidadoso estudio de las diversas posibilidades que se le ofrecían, el Gobierno decidió adquirir el ya citado palacete, insuperable tanto por su misma construcción como por su situación y por el ambiente de refinamiento que le es propio. Por otra parte, las condiciones materiales de la compra son, en todo sentido, favorables para el Estado, que en esta ocasión —¡rara avis!—hace, de veras, un buen negocio.

Merece, sobre todo, encarecerse el privilegiado lugar en que se levanta la mansión de que hablamos, muy especialmente para una Secretaría de Estado. Situada frente a una de las más bellas perspectivas de la ciudad, y dominando precisamente la bella Avenida de las Misiones, diríase que la nueva Secretaría de Estado lleva a los diplomáticos extranjeros que visitan nuestro puerto el primer saludo de bienvenida de esta tierra hospitalaria y cordial.

Por otra parte, y cuando se haya terminado la obra de adaptación que se proyecta, el nuevo edificio responderá exactamente a las necesidades materiales de la Secretaría de Estado, que—al cabo—parece haber encontrado el marco digno de su seriedad y de su prestigio.

FECHAS Y ANIVERSARIOS

El día 18 de febrero de 1898, fué asesinado en Guatemala, el Presidente de aquella república, José Barrios.

Este día y mes del año 1546, murió Martín Lutero.

El día 18 de febrero de 1519, llegó a Cozumel (lo que hoy forma el Estado de Tabasco, en México) la flota de Hernán Cortés, que había salido de Cuba, para la conquista del país de Anahuac, el 18 de noviembre anterior.

Se desvirtúa una información por falsa y demorada

Hace cinco meses se falló un pleito de modo opuesto al que se ha indicado en estos días

La Habana, febrero 10 de 1936.
Sr. Director de DIARIO DE LA MARINA,
E. S. M.
Muy señor nuestro:

Habiendo leído en algunos periódicos de esta capital una información, en la que se manifiesta que por sentencia del Tribunal Supremo de esta República, había sido resuelto en favor del Dr. Ramiro Cabrera y Bilbao Marcaida un importante pleito civil, establecido por el mismo contra esta compañía y los señores Antonio Ortega, José y Modesto Suárez, Casimiro Navarro y la sociedad de «Cárdenas y Compañía», resultando éstos condenados a pagar a dicho doctor crecidas sumas, nos vemos impelidos, dado lo erróneo de tal información, a rogarle se aclare la misma, ya que ese asunto se resolvió por la sentencia número 190, de 26 de octubre del año próximo pasado, dictada por la Sala de lo Civil y de lo Contencioso-Administrativo del expresado Tribunal Supremo, en sentido completamente contrario a lo publicado, es decir, declarando sin lugar en todas sus partes la pretensión del Dr. Ramiro Cabrera y condenando a éste al pago de las costas causadas en la primera y segunda instancia de este pleito.

Como quiera que lo que exponemos en la presente consta debidamente justificado en la Secretaría del Tribunal Supremo de esta República y la información referida ocasiona indebidos perjuicios a esta empresa y demás personas aludidas en tal información, le agradeceremos tenga la amabilidad de publicar esta aclaración, ya que por la citada sentencia del Tribunal Supremo se confirmó la dictada por el señor Juez de Primera Instancia del Norte de esta ciudad, en la que se declaró sin lugar la demanda establecida por el doctor Cabrera, abnadá de esta ciudad para una Sucursal del interior de la provincia.

Presidió la Sala el Dr. Laredo Trillas, actuando de Fiscal el doctor Rodríguez, asumiendo la defensa el doctor González López. Muñoa declaró negando la sutracción del paquete, expresando que Ivo Fernández fué quien lo llevó del ventanillo, diciendo que el dinero era para la revolución. Declararon los empleados del Banco y de Correos y los policías que investigaron los hechos y los Inspectores de Comunicaciones. El Fiscal mantuvo sus conclusiones e interesó la pena de tres años ocho meses y un día de prisión y treinta mil pesos de indemnización. El acusador privado Dr. de la Vega que representa los intereses del Banco se adhirió a la petición del Fiscal, extendiéndose en consideraciones, aduciendo que Muñoa llevóse el dinero. El Dr. González López interesó que el Tribunal suspendiera el acto para continuarlo mañana. Muñoa declaró que el dinero robado hase invertido en la revolución por Guiteras, con quien sostuvo distintas conversaciones. El Tribunal expresóle que no le interesaba saber las conversaciones, que concretárase a las preguntas que le hacían. Muñoa fué absuelto en la causa del Morrillo, numeroso público asistió a la vista oral del juicio.

EN EL TRIBUNAL DE URGENCIA. Se ha recibido en el Tribunal de Urgencia de Oriente la acusación contra el Dr. Ayala Polo, Rafael Márquez, Ramón Mengual, todos de Puerto Padre que encuéntranse en el Vivac Municipal de esta ciudad, por habérseles ocupado comprometedores documentos del Partido Revolucionario Cubano. — GARCIA, Corresponsal.

SE ADMITIRAN PAQUETES POSTALES CON 22 LIBRAS DE PESO

Hace cuatro meses que no cobran los jueces suplentes

Se les adeudan unos $85,000. Pero con el mes de Febrero el débito ascenderá a $100,000

En distintas ocasiones hemos recibido la visita de comisiones de jueces suplentes, interesando del DIARIO DE LA MARINA», su apoyo para que se les pague sus haberes de octubre, noviembre, diciembre, enero y lo que va del mes de febrero; los cuales a pesar del acuerdo del Consejo de Secretarios recaído debido a una Exposición presentada y firmada por todos los jueces suplentes de toda la República, de que el doctor Ricardo Ponce, como Secretario de Hacienda llevara al próximo Consejo el crédito necesario para cubrir esas atenciones, cuyo acuerdo data de más de un mes, aún el Secretario de Hacienda no ha presentado al Consejo de Secretarios el Decreto-Ley indispensable para que se le conceda el crédito con que pagarle a los jueces suplentes, sus haberes, mientras por el contrario se han aprobado distintos créditos con otros fines.

Los jueces suplentes son los funcionarios del Estado, que sólo devengan haberes los días que sustituyen a los propietarios, a razón del sueldo diario que le corresponda a aquél, y sin embargo rinden idénticas funciones que los propietarios; sin perjuicio de que tienen que incurrir en gastos inmediatos para luego esperar cobrar sus haberes con cuatro o cinco meses de atraso, cuando lo cobran, ya que aún no se les ha pagado los haberes devengados en abril, mayo, y junio del Ejercicio pasado.

Las funciones encomendadas a los jueces suplentes es de la más alta misión social y moral, que por esta circunstancia deben ser preferentemente atendidos, como sucede en la mayoría de los países extranjeros y sin embargo no obstante hacer las sustituciones por Ministerio de la Ley, y tener el carácter de funcionarios del Estado, sin razón de ningún género son los únicos postergados en el cobro de sus haberes.

Según informes obtenidos en la Secretaría de Justicia se deben unos $85,000 por concepto de haberes a jueces suplentes y aún concediéndoles el crédito de $60,000 a que se refería el Secretario de Justicia y de la Presidencia, doctor Andrés Domingo Morales del Castillo, miembro del Poder Judicial, no alcanzaría dicho crédito para cubrir esas atenciones, toda vez que con las cuentas que se formulen por el mes de febrero, ascenderá el débito a $100,000 o más; y cuyos haberes han devengados los jueces suplentes precisamente por consecuencia del «Período Electoral».

El DIARIO DE LA MARINA, comprendiendo la razón que le asiste a los jueces suplentes hace llegar a los señores Miembros del Consejo de Secretarios la necesidad inaplazable de que les conceda el crédito para pagar a los jueces suplentes, sus haberes de octubre, noviembre, diciembre, enero y febrero del corriente Ejercicio y los de abril, mayo y junio del pasado Ejercicio, ya que no es posible concebir que se deje indotado un servicio tan necesario.

Le decomisaron a Stéfano las joyas que trató de pasar

Se le había dado un plazo para que constituyera fianza en metálico, sin que lo hiciera

El doctor René García de la Vega, Juez de Instrucción de la Sección Primera, ordenó ayer, que se le pasara una circular al administrador de la Aduana, para que proceda al decomiso de las perlas, prendas y piedras preciosas que intentó pasar de contrabando el joyero Felipe Stéfano Cheguer, quien ha sido procesado con fianza de 25,000 pesos, por ese delito

Como se le había dado a Stéfano un plazo prudencial para que prestara fianza de 50,000 pesos, a fin de garantizar la responsabilidad civil que le recaiga en la causa y no lo ha verificado, se ha ordenado el decomiso de las joyas que se encuentran tasadas en $50.746.60.

ESTA MODIFICACION SERVIRA DE SEGURO ESTIMULO AL COMERCIO Y BENEFICIARA A COMUNICACIONES

Se han obviado las dos dificultades que existían para esa mejora; una era la tarifa, que ha reclamado trabajo constante durante varios meses. Habilitado nuevo local

Entre las mejoras inmediatas en lo concerniente al servicio que van a ser implantadas por la Secretaría de Comunicaciones, figura el aumento desde 5 hasta 10 kilógramos o sean 22 libras de peso de los bultos postales que se reciban y exjidan en nuestro servicio para Francia, Alemania e Inglaterra, y por su conducto para todos los demás países, así como también para los que se expiden y reciben de acuerdo con los convenios que se tienen celebrados con el Canadá, México, Costa Rica y Panamá.

Las tarifas para esos servicios que se estaban preparando, han quedado completamente terminadas y habiéndose remitido ya a la imprenta se espera sólo que ésta termine esa impresión para señalar la fecha a partir de la cual se inaugurará la mejora indicada.

La elevación del peso de los bultos postales hasta 22 libras, medida ya adoptada en el canje de esa clase de envíos con los Estados Unidos, era una necesidad que desde hace tiempo se venía sintiendo y la cual va a ser atendida por haberse logrado obviar las dos dificultades que principalmente se oponían a ello y que eran la confección de las tarifas, trabajo dilatadísimo que ha reclamado varios meses de labor, y la habilitación del local necesario en la División de Bultos de la Administración de Correos de la Habana.

Horrible muerte de un joven en un túnel cercano a Placetas

Iba en lo alto de un camión y tropezó con la techumbre del túnel. Se dirigía a Camagüey

PLACETAS, febrero 17. DIARIO. Habana. Por teléfono de larga distancia.—En la noche de hoy, a las ocho, y cuando viajaba en el camión 85237 por el túnel que cruza bajo la línea del tren de Zaza, resultó muerto instantáneamente—a consecuencia de terribles magulladuras—el joven Rigoberto Chavano, natural de Santa Clara, cuyo cadáver se halla tendido en el Ayuntamiento de esta villa.

El camión de referencia conducía, rumbo a Camagüey, los útiles de Habana Park, que alcanzaban una altura de tres metros y medio, viajando sobre éstos el citado Rigoberto, por cuyo motivo ocurrió tan lamentable accidente, del que tuvo conocimiento el chofer, nombrado Gualberto Durán, por mediación de otro individuo que viajaba en el mencionado vehículo.—BANGA, Corresponsal.

En Columbia se han recibido muchas felicitaciones por la iniciativa de contribuir a evitar el analfabetismo

En los distintos mandos del Ejército se dan los toques finales a la construcción de casas con destino a los alistados con familia. Distribución de la nueva revista

El Coronel Batista por conducto del Cuartel General, ha recibido en estos días muchas felicitaciones como consecuencia del proyecto del Ejército Constitucional de ayudar a la instrucción primaria de acuerdo con la Secretaría de Educación para combatir el analfabetismo.

El proyecto del Ejército de facilitar soldados profesores, creando de esta manera nuevas aulas en los lugares apartados de la República, ha tenido el aplauso de la opinión pública, significándose de esta manera por la prensa, por las emisoras de radios, y por muchas personas que así lo han hecho constar en el Cuartel General del Ejército.

Por los distintos mandos del Ejército se están dando los últimos toques a la construcciones de casas para alistados que serán sorteadas el día 24 de Febrero, con motivo de tan gloriosa fecha patriótica.

Los Jefes de los Regimientos han estado en constante contacto con el Coronel Velasco, Jefe de la Ayudantía General, y con el Cuartel Maestre General, Coronel López Migoya.

Las casas en cuestión han sido construídas sin costo alguno para el Estado, utilizándose materiales de distintas obras que han sido destruídas para la construcción de las nuevas barracas y edificios del Ejército.

Por el Buró de Prensa y Radio del Ejército Constitucional, se está procediendo de una manera activa para la distribución de la revista «El Ejército Constitucional», correspondiente al mes de Enero. Se ha tenido especial interés en que la mencionada publicación sea recibida por todos los mandos del Ejército, por las Autoridades civiles, oficinas públicas, Cuerpo Diplomático y Consular cubano acreditado en el extranjero, por el Cuerpo Consular y Diplomático extranjero acreditado en Cuba, y por significados elementos de nuestro mundo político y social.

La revista «El Ejército Constitucional», de la cual la prensa ha hablado con elogios, ha merecido para el Ejército los mayores aplausos.

En el Cuartel General, Sección de Sanidad, se ha recibido una carta del señor Antonio Castellano, vecino de Colón, en la cual se expresa de manera encomiástica para el Capitán Médico doctor J. Randín, que presta también servicios en el Hospital General Calixto García, en la Sala «Albarrán».

El señor Castellano, según expresa permaneció seis meses en dicha Sala, habiéndosele hecho por el Capitán Randín tres operaciones que le salvaron la vida.

El Capitán Manuel Castillo García, del Regimiento 8, y el Segundo Teniente Pablo Sorí Viliar del Cuartel General, han sido nombrados respectivamente, Investigadores de las causas números 14-936 y 15-936. El Teniente Arquitecto, Agustín Saladrigas, ha sido designado para inspeccionar las obras que se realizan en el campamento «General Rivas», en la Provincia de Pinar del Río.

Dos desconocidos robaron anoche 8 pesos a un joven

La Policía trata de dar con ellos. Un robo en la Víbora. 2 acusados como comunistas

El menor Pablo Prieto, de dieciseis años de edad y vecino de Reyes 10, denunció anoche a la policía, que en ocasión de transitar por detrás de la Clínica Hijas de Galicia, fué asaltado por dos individuos, que revólver en mano lo despojaron de la suma de ocho pesos, dándose acto seguido a la fuga. La policía ha comenzado sus investigaciones para conocer el paradero de los acusados y proceder a su detención.

DENUNCIADO UN ROBO EN LA VIBORA

José Joaquín de la Pezuela, vecino de General Lee número 75, en la Víbora, denunció a la policía que de su residencia le habían robado ropas que aprecia en la suma de cien pesos, sin que por el momento tenga sospechas de persona alguna.

ACUSADOS DE COMUNISTAS

Manuel González Rodríguez, de Cárdenas 2, e Hilario Cortinas, de Municipio 181, fueron detenidos por el vigilante 1692, quien los acusó de haberlos sorprendido cuando hablaban de comunismo en ocasión de pasar por la esquina de Monte y Aldama, a cuyo partido supone pertenecen. Los acusados, que negaron los cargos, fueron enviados al Castillo del Príncipe a disposición del Tribunal de Urgencia Número Dos.

Lea ¡ALERTA! al mediodía y el AVANCE por la tarde

En la Audiencia de Santiago de Cuba se empezó a ver la causa por el robo de $30,000 en la Oficina de Correos

El acusado, Muñoa Serpa, negó los cargos, manifestando que el paquete lo susttrajo Ivo Fernández para la revolución. Le piden 3 años y 8 meses e indemnización de 30,000 pesos

SANTIAGO DE CUBA, febrero 17. DIARIO. Habana. — En las últimas horas de la tarde, comenzó en la Sala Primera de lo Criminal de la Audiencia de Oriente, el importante juicio por infracción del Código Postal contra Miguel Muñoa Serpa que actuaba en 1934, como empleado de correos de esta ciudad en la ventanilla de imposición de bultos postales certificados de donde sustrajeron un paquete que contenía treinta mil pesos que enviaba el Banco del Ca-

solviendo a los demandados, e imponiéndole a dicho doctor el pago de las costas.

En espera de que Ud., dada su proverbial cortesía, se servirá complacernos en este ruego, nos suscribimos, con la mayor consideración y respeto, de Ud., atentos y s. s.,

«Compañía Lechera de Cuba S. A.
Carlos QUIRCH,
Director General.

Preso "El Oriental" por la sustracción de varios pantalones

La Policía busca a su cómplice: Damborenea o El Cucaracha. Informe policial

Ricardo García Porro, llamado «El Oriental», acusado por la Secreta de robar en sastrerías de esta capital, en unión de un sujeto al que se conoce por Cucaracha y por Damborenea. García Porro fué detenido, ayer, por el detective de dicho cuerpo policíaco Rodolfo Díaz, al disponerse a vender varios pantalones robados.

Al transitar ayer, por Belascoaín y Benjumeda, el detective de la Policía Secreta Rodolfo Díaz, observó que en la sastrería sita en esa esquina penetró un sujeto, cuya actitud se le hizo sospechosa y que llevaba un paquete debajo del brazo, cuyo contenido trataba de negociar al propietario del establecimiento, por lo que se le acercó invitándolo a que le justificara la procedencia de aquello, y como no lo hiciera y notara Díaz que el paquete contenía varios pantalones, ocupó éstos y procedió a conducir al sujeto en cuestión a la Jefatura del Cuerpo, donde expresó nombrarse Ricardo García Porro, y ser vecino de Lamparilla 25.

Díaz, a continuación, practicó las diligencias de rigor, en las que comprobó que García Porro es conocido por El Oriental y que en unión de otro sujeto que se conoce por los alias de Cucaracha y Damborenea, de acuerdo ambos, se introdujeron en el establecimiento sito en Máximo Gómez 306, de la razón social B. Fernández y Compañía, y mientras el Cucaracha o Damborenea distraía al gerente Francisco Ramón Baseh, El Oriental, sustraía los pantalones que le fueron ocupados, siendo esa clase de actividades delictivas, el robo y hurto en sastrerías, la especialidad a que se dedican los referidos individuos.

Con lo actuado Díaz dió cuenta, en amplio informe, a su jefe, comandante Eugenio Menéndez, haciendo lo propio al Juzgado de Instrucción de la Quinta Sección y continuando sus pesquisas para dar con el Cucaracha o Damborenea.

El Día de España en la Feria está fijado para el 22

Las sociedades españolas se disponen a cooperar al mayor esplendor de dichos festejos

TODA esta semana, la Feria de la Habana ofrecerá al público por los diez centavos de la entrada las fiestas más espléndidas y los más brillantes atractivos. Pero entre todas, la que queremos subrayar de manera especial es el Día de España, que se efectuará en la noche del sábado 22 de esta semana.

El Día de España, por encima de todo, será un espectáculo de gran arte, de emoción, de belleza radiosa. Todo lo que se diga acerca de esta fiesta maravillosa será pálido ante la realidad. España es un país de prodigio y en sus cantos, en sus trajes y en sus bailes regionales resume todo lo que hay de grandeza en el alma española. Las provincias de la Madre Iberia estarán representadas en esta fiesta incomparable con sus danzas típicas, con sus cantos, melancólicos unos, desgarradores otros, con sus trajes de originalidad deslumbrante.

Basta esta simple mención para hacer comprender a todos lo que será la celebración del Día de España en la Feria de la Habana. Por otra parte, las sociedades españolas están trabajando, por medio de comisiones entusiastas y competentes, en la elaboración de este programa, que será en todos los órdenes y bajo todos los aspectos, la más triunfal realización de belleza. La Feria de la Habana que ha servido de marco admirable, por su paisaje de campiña, a la celebración de La Noche Criolla, será también lugar adecuado para que el Día de España alcance en ella una culminación incomparable. La colonia española, siempre tan entusiasta, acudirá en pleno a calorizar con su presencia la magna celebración del Día de España, de esta fiesta que será una grandiosa imagen de la Madre Patria.

AUTO CIRCULADO

El detective de la Policía Secreta Conrado San Germán, circuló ayer al automóvil número 30858, cuya marca se ignora, dado que su chofer, que iba en compañía de una persona, ambos desconocidos, vistiendo aquel en mangas de camisa y el otro traje de mecánico, no obedeció la señal de parada que les hizo San Germán, imprimiendo, por lo contrario, mayor velocidad al vehículo.

CATORCE EMPLEADOS SE HALLAN DETENIDOS MIENTRAS SE HACEN LAS INVESTIGACIONES DE RIGOR

En el Negociado de Rentas Terrestres se han encontrado cartas de pago con los números duplicados y con las firmas del Contador y Tesorero, falsificadas. Actúa la Policía

En la Secretaría de Hacienda, entre sus altos funcionarios, no obstante la reserva impenetrable que guardan, se viene trabajando en el descubrimiento de un gran fraude registrado en la Zona Fiscal de Oriente de la Habana, con ramificaciones en el Negociado de Rentas e Impuestos de la Secretaría.

También hemos observado que en todo el día de ayer, y desde hora temprana de la mañana, se encontraban en el edificio de la Zona Fiscal de Oriente, enclavado frente a la Secretaría de Hacienda, varios inspectores de la Dirección General de Contabilidad, otros de la Dirección de Rentas e Impuestos y del Servicio Central de la Secretaría.

Como consecuencia de las primeras actuaciones llevadas a cabo, se dispuso inmediatamente la detención de cuatro empleados, entre ellos los colectores del impuesto del Uno y Medio por Ciento. Horas después se ordenó la detención de diez empleados más, entre ellos dos señoritas empleadas de la citada oficina fiscal.

El Jefe del Negociado donde parece estar radicado el fraude es el señor Carlos de la Torre y su no comparecencia esta mañana en la oficina, dada su habitual ocupación, ha dado motivo a pensar en que se halla seriamente comprometido en ese delito por lo que se ordenó su arresto inmediato, dando esa orden a todos los Cuerpos de Policía y Fuerzas Armadas de la República.

Nuestras investigaciones no han llegado a más de lo que sabemos por referencias, pues se guarda un gran hermetismo, dadas las investigaciones que se vienen realizando para descubrir todas las ramificaciones de ese «affaire». El Director General de Contabilidad nos dijo solamente que los inspectores de su dirección, cumpliendo órdenes, se hallan constituídos en aquella Zona Fiscal para realizar una comprobación en varios Negociados.

El Director General de Rentas e Impuestos, señor Eugenio García Guzmán, tampoc quiso hacer declaraciones a la prensa, limitándose a informar que están practicando una investigación los inspectores de ese Negociado, sin que pueda informar hasta que le rindan el informe oficial de su actuación.

También hemos podido saber que en la comprobación que se realiza en el Negociado de Rentas Terrestres, se han encontrado cartas de pago de aquel Distrito Fiscal con los números duplicados, y con las firmas del Contador y Tesorero, aparentemente falsificadas; los talonarios que corresponden a las cartas de pago que resultaron duplicadas, corresponden por su número de orden a una Zona Fiscal de la provincia de Santa Clara, aunque aparecen expedidas por la de Oriente de la Habana.

- INFORMA EL SECRETARIO.—El Secretario de Hacienda, doctor Ricardo Ponce recibió a los periodistas al mediodía de ayer, informándoles acerca de los datos relativos al fraude, que confirman totalmente las noticias recogidas anteriormente y nos agregó que había dado instrucciones para que sólo se realizasen las detenciones de los que se comprobara que están complicados en el mismo.

Creen los viajeros del "Orbita" que la salud de Machado es precaria y que ha sufrido un ataque hemiplégico

Lamar Schweyer fué detenido cuando se disponía a bajar a tierra. Niega que el libro acerca de la vida de Machado sea suyo. Le ocuparon 400 postales de propaganda machadista

Dimos cuenta oportunamente del viaje que a bordo del trasatlántico inglés «Orbita» había realizado el ex presidente de Cuba, Gerardo Machado y Morales, quien desembarcó en el puerto de Hamilton, Bermudas.

A la llegada, al mediodía de ayer, del mencionado buque correo inglés, pasamos a bordo para conocer detalles de ese viaje.

ALBERTO LAMAR SCHWEYER.—En cuanto el «Orbita» atracó al muelle de la Machina, divisamos en la cubierta al periodista Alberto Lamar Schweyer, íntimo amigo del ex presidente, con quien ha estado reunido en la expatriación desde que aquél se radicó en Francia.

A libre plática el «Orbita», nos dirigimos a Lamar Schweyer, interesando noticias sobre el viaje de su amigo. Lamar Schweyer nos recibe y después de alguna reserva confirma en todas sus partes lo que ya se ha publicado con respecto a los propósitos de Machado, de radicarse en el trópico, pues el invierno en Francia le hacía mucho daño.

Refiere que el día en que embarcó en La Rochelle había un tiempo bastante crudo y la agitación del mar muy fuerte, ocurriendo que después de estar ya en la escala Machado y algunas señoras que tomaron pasaje allí, el remolcador que los conducía dió un terrible golpe contra la escala del buque, rompiéndola, poniendo en inminente peligro de caer al mar a los que en ella estaban.

Dos señoras, un hombre y nuestro entrevistado tuvieron que ser luego izados a bordo.

Asegura Lamar Schweyer que Machado goza de buena salud, pero se abstuvo de contestar a la pregunta que le dirigimos sobre las declaraciones que se le atribuyen, de que desea estar cerca de Cuba porque ya aquí se están serenando las pasiones.

Agregó que Machado había dado el viaje solo desde Francia a las Bermudas, y que allí lo esperaba el señor Villapol.

Con respecto al libro que se asegura ha escrito el señor Lamar sobre la vida de Machado como presidente de Cuba, dijo que el mismo era obra de un periodista español, cuyo nombre deseaba silenciar por el momento; que estaba muy adelantado el propósito de editarlo, para lo cual se había entrado en tratos con una casa editorial de Francia.

Aseguró el señor Lamar que su viaje a Cuba obedecía al solo propósito de visitar a su familia, permaneciendo aquí durante quince días para luego regresar a Francia.

La presencia de un miembro del Servicio Secreto de la Marina cortó la entrevista, pues Lamar Schweyer fué invitado por el alistado Parrado para que lo acompañase, y, en efecto, fué conducido a las oficinas del Servicio Secreto.

LO QUE SE OCUPO.—Seguidamente el equipaje fué conducido a la casilla de pasajeros y allí examinado detenidamente, ocupándosele unas cuatrocientas postales de tamaño pequeño, del ex presidente Machado, cuyas fotografías tienen por el dorso una relación de las obras públicas que se realizaron durante su gobierno. También fueron ocupadas numerosas cartas y correspondencias diversas así como artículos periodísticos, impresos unos y para publicar otros.

LO QUE REFIEREN LOS PASAJEROS.—El repórter inquirió, entre los pasajeros del «Orbita», la vida que hizo Machado durante los días de travesía entre los puertos españoles de Santander, Gijón, Coruña y Vigo, donde tocó el «Orbita», y luego en pleno océano, hasta llegar a Bermudas.

Varios fueron los que nos informaron que en todos los puestos españoles en que tocó el barco, pasó inadvertida la presencia de Machado a bordo.

Al cuarto o quinto día de navegación trasatlántica fué que se comenzó a sospechar sobre una persona que ocupaba un camarote de lujo, donde nadie más que el señor Alberto Lamar Schweyer y la servidumbre especial del buque destinada a dicho departamento, penetraban.

Lamar Schweyer fué interrogado por algunos pasajeros sobre la persona que ocupaba dicho camarote, pero sólo informó que se trataba de un amigo que sufría, siempre que viajaba, los terribles efectos del mareo, y que por ese motivo no abandonaba casi nunca la cama

La incógnita quedó despejada a la llegada del «Orbita» a Bermudas, pues fué entonces cuando todo el pasaje se enteró de que el misterioso viajero no era otro que Gerardo Machado y Morales, que figuraba en la lista de pasajeros con las iniciales G. M. y el apellido Morales.

MUY DESMEJORADO Y HEMIPLEGICO.—Todas las miradas se clavaron en la persona que desembarcaba y todos están contestes en que la salud del viajero era precaria, pues lo notaron muy envejecido, delgado y la boca visiblemente contraída hacia el lado izquierdo, característica de los que han sufrido de parálisis facial.

En el Mariel fué detenido otro de los acusados de conspirar contra el orden en compañía del Dr. Vergara

En un registro ocupó la Policía varios informes, en los que se señalan los edificios que pudieran servir para los fines de los conjurados. Tienen nexo con el comunismo

Procedente del

EL COMISIONADO OFICIAL VE EN EL PROBLEMA UNIVERSITARIO UNA PERTURBACION DE ORIGEN ACADEMICO

SE CREA UNA ASOCIACION PARA LOGRAR QUE LA BIBLIOTECA NACIONAL TENGA CASA PROPIA

FOMENTARA LA DONACION DE BUENOS LIBROS

Tiene también el propósito de luchar porque se cree pronto la carrera de bibliotecario

Fué visita anoche de nuestra redacción un grupo de intelectuales de talla, entre los que figuraban Emilio Roig de Leuchsenring, Mario Guiral Moreno, Enrique Gay Calbó y Joaquín Llaverías, presidente, vicepresidente, secretario y vocal, respectivamente, de la Asociación de Amigos de la Biblioteca Nacional que se acaba de constituir.

Traían el propósito de saludarnos y recabar nuestro concurso para la obra que se proponen desarrollar, la que redundará en beneficio de nuestra cultura general, pues entre sus fines se encuentran gestionar que la Biblioteca Nacional posea edificio propio y permanente, construido para ella de acuerdo con todas las necesidades de una biblioteca moderna; fomentar las donaciones de los particulares, asociaciones y corporaciones nacionales y extranjeras a dicha entidad y procurar del Estado una dotación adecuada a sus necesidades y funciones, amén de otros particulares, como la creación de la carrera de bibliotecario, archivero y conservado de museos, para que sólo puedan desempeñar estos cargos los que hayan obtenido el título correspondiente.

En el preámbulo del reglamento con que nos obsequiaron, se hace el historial completo de la Biblioteca Nacional, señalándose las vicisitudes por que ha pasado desde su fundación durante la intervención norteamericana hasta nuestros días, y se inserta la forma en que se encuentra constituida su directiva.

Hela aquí:

Presidente, Emilio Roig de Leuchsenring; Vicepresidente, Mario Guiral Moreno; Secretario, Enrique Gay-Calbó; Vicesecretario, Elías Entralgo; Tesorero, Emeterio S. Santovenia; Vicetesorero, Carolina Poncet y de Cárdenas; y Vocales: Francisco González del Valle, Julio Villoldo, Joaquín Llaverías, Federico Castañeda, Manuel Pedro González, Manuel I. Mesa Rodríguez, Luis Bay y Sevilla, Benigno Souza, Nicolás Guillén, José Antonio Ramos y Félix Lizaso.

Nuestros visitantes se marcharon muy complacidos de las atenciones de que fueron objeto en nuestra redacción.

Una gran asamblea de los ayudantes de la Universidad

Se nombró una junta para que mantenga un punto de contacto oficial con el delegado único

En la tarde de ayer y bajo la presidencia del doctor Manuel Copado, se reunió un grupo nutridísimo de Ayudantes Graduados de la Universidad, en el salón de actos de la Asociación de Ingenieros y Arquitectos, actuando de Secretario el doctor Ernesto E. Trelles.

Los doctores Radillo y Freyre fueron los primeros en hacer uso de la palabra para pedir la ratificación plena de la Directiva actual de la «Asociación de Ayudantes Graduados», lo que fué aprobado por aclamación.

Inmediatamente hizo uso de la palabra el Presidente, doctor M. Copado para informar a la Asamblea de la cortés invitación que le hizo el «Delegado Unico» designado recientemente por el Gobierno, doctor L. Barrena, indicándole la conveniencia de que los Ayudantes designasen cuanto antes una comisión oficial que le visitase.

En efecto, después de un amplio cambio de impresiones, se acordó designar a los señores siguientes: doctor M. Copado, Presidente; doctor Esteban Valdés Castillo, doctor A. Freyre, y doctor Ernesto E. Trelles, Secretario.

Según nuestros informes, parece ser que dicha Comisión servirá para mantener oficialmente un punto de contacto entre el «Comisionado Unico» y el Ayudantado.

La primera entrevista entre el doctor L. Barrena y la Comisión de Ayudantes, tendrá efecto hoy al mediodía.

Las noticias que, a este respecto, se obtengan, se trasmitirán por la Prensa y, además, se fijarán en un cuadro que, al efecto, existe en el Rectorado, en la propia Universidad.

CUBA DEBE SER PARA LOS AMERICANOS, DECLARA EL GOBERNADOR CURLEY, LO QUE LAS HAWAII SON EN EL PACIFICO: UN SITIO DE PAZ Y DE REPOSO

Cree que el Presidente Roosevelt será ganador en los comicios por un amplio margen. No cree en las escisiones en el Partido Demócrata. «Al» Smith, «el hombre de la gorra de Cellophane». Curley hace una brillante defensa de Cuba y de sus inigualables bellezas

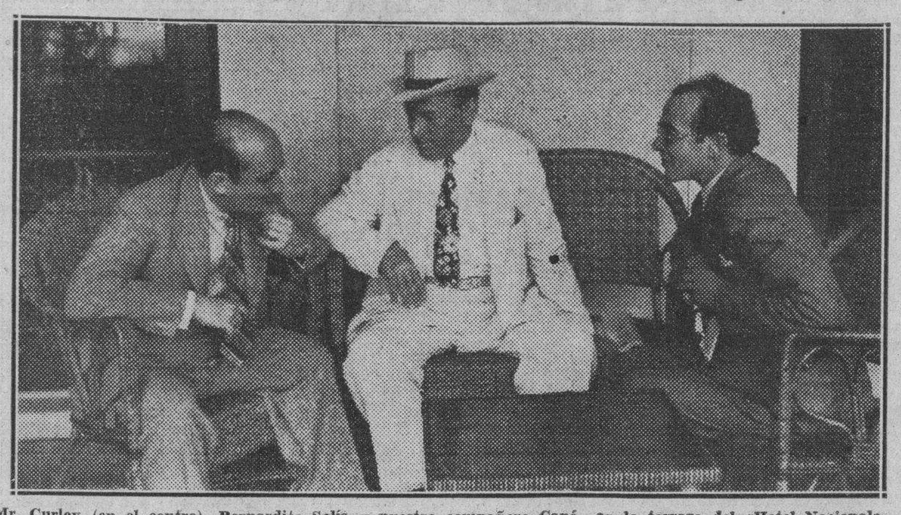

Mr. Curley (en el centro), Bernardito Solís, y nuestro compañero Capó, en la terraza del «Hotel Nacional»

«Al Smith, el hombre de la gorra de Cellofán»

Por JOSE MARIA CAPO

Sin que implique una censura para la Comisión del Turismo, hay que decir que la Habana albergó durante varios días sin que nadie se enterara, a un americano de positivo valor político y fervoroso amigo de Cuba: Mr. James M. Curley, Gobernador del Estado de Massachussets, alcalde por doce años consecutivos de Boston, miembro prominente del partido Demócrata y posible Secretario de la Marina americana si la enfermedad que padece el actual Secretario Mr. Swanson le obliga a renunciar. Pero, ante todo, el título más grato, el que nos obliga a todos, es el de verdadero, fervoroso amigo de Cuba.

—Yo mismo me sentí saturado por las reservas contra Cuba, subrayadas con rara insistencia en los Estados Unidos, acerca de la situación interior de la Isla, con el evidente propósito de restar contingente turístico—nos dijo, en sus primeras frases de nuestra entrevista, celebrada en la magnífica terraza del Hotel Nacional. (Hay que acentuar este plural, porque a la entrevista asistió un íntimo amigo de Mr. Curley y muy estimado de esta casa: Bernardito Solís.)

Mr. Curley es un tipo de raza. De facciones vigorosas, además expresivo, tal vez de «exteriores» bruscos, nos sorprende desde los primeros momentos por la finura de su espíritu al exteriorizar sus conocimientos y sentimientos acerca de nuestro país, y del resto de hispanoamérica.

—Hacía tiempo que no visitaba Cuba, por las razones anotadas; y les puedo asegurar que mi impresión es halagüeña. El pueblo de Cuba vuelve a sonreír con su fina sonrisa de los buenos tiempos, porque la prosperidad y el desenvolvimiento económico normalizado, son hechos que saltan a la vista desde el primer momento en que se pisa esta tierra deslumbrante.

Mr. Curley cita esa palabra inglesa tan admirable «sunshine», para indicar las reacciones de gozo, frente a nuestra naturaleza. Se desborda de entusiasmo, al chocar nuevamente—en sus breves excursiones al interior, realizadas la semana pasada—con nuestra naturaleza desbordante, y prosigue con absoluta sobriedad de expresión, pero con finura literaria:

—Cuba ha recobrado su encanto; aquel que la hacía inconfundible para nosotros, porque aquí se realizó la fusión de lo colonial con la portentosa evolución—vertiginosa más bien—de lo moderno. Y esto, sobre todo para el turista, es difícil de hallar en ninguna ciudad del Atlántico.

Su digresión quedó cortada por una brusca interrupción nuestra; pero notable político, que maneja—y con gran fuerza—la síntesis debidamente, concluye:

—Cuba debe ser para todo americano amante de las gratas emociones del viaje, en el Atlántico, lo que Hawaii en el Pacífico, pero con la ventaja para Cuba de una atracción más irresistible ya que, si en Hawaii puede hallarse lo pintoresco, el turista inteligente no puede recibir ese choque violento, sugestivo que siempre recibe el alma, cuando se contrasta la propia psicología, la cultura y la civilización con la de otro pueblo que tiene sus propias características de manera muy enradizada.

Hemos afirmado que en el diálogo de Mr. Curley hay profundos atisbos literarios; pero literarios en el sentido moderno del político culto, que usa de la imagen, que comprende lo extraño, o por lo menos, tiene la curiosidad vivísima del que necesita captar lo extraordinario.

A nuestro lado, este Bernardo Solís que podría muy bien—tal es su bondad de carácter, su entrega suave y blanda a la amistad—ser un abad deciochesco, sonríe con mansa risa de gozo interior al escuchar—exentos de afectación y henchidos de sinceridad—los elogios, la admiración, el sabor regustado profundamente, de las frases del gobernador de Massachussets, en las que, al hablar de Cuba, captado por aquel encanto romántico del pasado, ve él con los ojos de su espíritu, la alusión a España... Y es para dejarle con ese regustamiento dulce que intentamos una incursión en el campo de la política norteamericana, particularmente por aquellos campos más vivos, más cercanos a nuestra sensibilidad interesada. ¿La escisión del partido Demócrata?

—¡Imposible, imposible!—replica con viveza, pero siempre con la sonrisa de quien está seguro de su verdad. Donde se afila la escisión, profundamente, es en las formaciones del partido republicano, campo lleno de aspirantes, caudalosa y clamorosamente apetitosos de oratoria.

—No obstante—nos atrevemos a insinuar titubeando, por la inseguridad del terreno que nos atrevemos a invadir—esas arremetidas a Mr. Roosevelt del ex gobernador de New York Al Smith, ¿no cree que tengan alguna importancia en las filas demócratas, vísperas de la Convención del partido?

—¡De ninguna manera! Al Smith es un excelente ciudadano, un poco acuciado por determinados afanes migratorios, particularmente en el atuendo externo. Antes fué—durante algún tiempo—un amante del sombrero de fieltro, que cambió por el bombín gris, cambiado nuevamente—muy a última hora—por la gorra de Cellofán. ¿Cellofán? Alude Mr. Curley, acaso a la transparencia de Mr. Smith. En manera alguna. Solís apunta, por cierta frase cogida al vuelo, que el Gobernador de Massachussets se refiere a la devoción última de Smith por Mr. Dupont, el fabricante de Cellofán.

—Entonces, ¿usted da por segura la victoria del Presidente Roosevelt en las elecciones de este año?

—Segurísima; y por un amplísimo margen.

¿Razones? En breves palabras Mr. Curley nos hace una síntesis de ellas. La aventura del New Deal, culminada en éxito en muchos de sus empeños, ha creado responsabilidades que ha de sobrellevar, poniéndose a la altura de su importancia, el mismo que le dió vida, lo impulsó y lo ha personalizado. Como tiene características opuestas a los ensayos de economía dirigida—se está muy lejos, en verdad, del corporativismo italiano, doblado en espiritualista como en Alemania—y además sus motivaciones son bien precisas, las fórmulas originales que el ensayo de Mr. Roosevelt suscitan, necesitan el desarrollo necesario, que sólo pueden hallar con otro voto de confianza del país hacia el actual presidente. Para ello, Mr. Roosevelt acumuló contra sí las fuerzas rígidas de la tradición—rara, pero férrea en el país menos tradicionalista de la tierra—y la apelación al plazo nuevo que con su reelección suscitará en las próximas elecciones, recibirá el asentimiento unánime del pueblo, que ya demostró su repulsa a ciertas tendencias tensas de aquellas huestes de la tradición.

Mr. Curley ha de embarcar dentro de breves momentos. Ha sido gentil con nosotros, y ha tenido frases de gratitud para el DIARIO; nos ha asegurado que pondrá cuanto esté de su parte para que su voz desmienta las interesadas campañas hechas contra Cuba en el exterior; y por fin—se dirige ahora a Solís, al que, por error, llama míster «Encanto», establecimiento y persona a quien conoce y estima desde hace tiempo—alude a la última noche pasada en la Habana, en la que concurrió a un centro regional, para bailar, sin echar de menos su «tap» favorito.

Adiós, Mr. Curley, gracias por su fervor cubano, y ante todo, gracias doblemente por habernos hecho ese retrato magnífico de su gran pueblo que puede caminar libre de toda tradición, y por ello es alegre y fecunda su vida.

J. M. C.

En el vapor "Cuba" llegaron ayer los agricultores americanos que vienen a pasar aquí sus vacaciones

Se anuncia como muy provechosa la temporada veraniega de turismo. La Aduana tuvo una buena recaudación. Seis vapores salieron ayer. Hoy se esperan sólo dos barcos

Procedente de Liverpool, La Pelice, Santander, Gijón, Coruña, Vigo y Bermudas, llegó al medio día de hoy el vapor correo de bandera inglesa «Orbita», de la Mala Real Inglesa, que trajo cerca general, 97 pasajeros y un polizón con destino a la Habana, y carga y 221 pasaejros en tránsito para Centro y Sud América para donde salió esta tarde.

EL DOCTOR ALFONSO SANCHEZ MASPONS.—En el «Orbita» ha regresado a Cuba, después de muchos años de ausencia, el joven doctor Alfonso Sánchez Maspón, hijo de nuestro distinguido amigo el señor Manuel Sánchez, propietario de Los Precios Fijos, quien acudió a bordo en compañía de su hijo Manolito, y otros familiares y amigos para recibirlo.

El doctor Sánchez Maspons, terminó su carrera en España, y, además, cumplió igualmente con sus deberes militares y ahora viene para visitar a sus familiares.

Le enviamos nuestra más cordial bienvenida.

OTROS VIAJEROS.—Otros pasajeros llegados por el «Orbita» para la Habana son los señores Thomas Ringrose y señora, Mrs. Elizabeth Simpson ,esposa del Director de los Ferrocarriles Unidos, Enrique José Fuste, Silney Gundill, Alfonso Rada Sánchez, y otros.

COMO UNA MISION DIPLOMATICA.—Entre los pasajeros en tránsito del «Orbita» anotamos al señor Luis Uriesti, que lleva a Chile una misión de carácter comercial para entrar en negociaciones sobre futuros tratados entre Chile y España.

Lo acompaña su familia.

El Excmo. Sir Clau Russell K. C. M. C. y señora, el Muy Hon. Marqués de Northampton Sir Francis Fuller, KBE, C N G y señora, el periodista británico Alexander John Moinvering, y un gran número de entusiastas ingleses que darán el viaje redondo del buque.

LOS QUE LLEGARAN HOY.—Hoy llegarán el «Florida», de Miami; y el «Orizaba», de New York.

31 AGRICULTORES.—Ayer tarde y por el vapor «Cuba», llegaron en excursión 31 agricultores de los Estados Unidos, que pertenecen a la New York State Bureau y al frente de los cuales llegó Miss Dorothy Bodwen de la New York Central Railway Co.

También llegó con ellos Mr. Austin Willanson, secretario de Mr. Saunders el administrador de la Peninsular Occidental S S Co.

ALTOS JEFES MILITARES.—Viaja en el «Orbita» un nutrido grupo de altos jefes militares ingleses, que son Mayor General Ernest V. Turne, Mayor General Sir Richard Howard-Vyse, Brigadier Clifton Steckwell, Brigadier Robert Mitchel Bethem y señora, el Vice-Almirante George L. Massey, Coronel R. Neviett y señora, Teniente Coronel Hon Robert Lyon.

EL «CUBA», CUBANO.—Ayer tarde llegó el vapor correo cubano «Cuba», de la Empresa Naviera de Cuba, que procedía de Puerto Rico, Santo Domingo y Santiago de Cuba y trajo carga general y 34 pasajeros entre ellos el doctor Andrés Avello y Portela, Médico Primero del puerto de la Habana, que fué comisionado por el Gobierno para visitar los puertos antillanos habiendo tomado buena nota de todas las actividades sanitarias de esos países vecinos. Lo acompañaban su esposa e hijo.

El doctor Rafael Morens, veterinario, que estuvo por ocho años prestando servicios al Gobierno dominican. Lo acompaña su familia.

Señores Emilio R. Arce y familia, Rosendo Fernández, Antonio Rodríguez, Irma González, María González, Milita González, el cónsul alemán O. Bolschiving y familia, Miguel A. Charles, Luis Cossio, así como trece peloteros mexicanos que fueron a jugar a Puerto Rico.

CONATO DE SUBLEVACION.—Funcionarios de Aduana y de la policía marítima estuvieron ayer observando un pequeño conflicto surgido entre un grupo de tripulantes del vapor americano «President Lincoln», que mostraron su descontento y llegaron a situarse en el muelle, porque no se esperaba que regresara a bordo el delegado del gremio a que ellos pertenecen, y que había desembarcado para visitar la ciudad, resultando que llegó con retraso.

Al fin el mencionado delegado llegó, quedando zanjado el conflicto, pues regresaron al barco, zarpando al fin el «P. Lincoln».

EL «HABANA».—Ayer tarde llegó de Veracruz, el trasatlántico español «Habana», que trajo carga general y 24 pasajeros para la Habana, y carga y 72 pajeros en tránsito.

LOS QUE EMBARCAN.—En el «Habana» embarcaron hoy para España: Severino Fernández Fernández, María Urtiaga de Fernández, María Fernández Urtiaga, Manuela Navarro Lasc, Isabel Frías Salazar, María Cuesta Pérez, Vicente Sirvent Mira, Hermógenes González de Caso, José de la Uz Marcos, María Rodríguez Vigil, María Luisa Vigil, Baldomero Suárez Menéndez, Julio Díaz Fernández, Lucía García Pérez, Juana García Pérez, Emilio Tomás Alonso Fernández.

EL «CUBA».—De Tampa y Key West llegó ayer tarde el vapor americano «Cuba», que trajo entre los pasajeros a los señores Abelardo González, Angela Roselló, Alejandro Sosa e hija, Antonio Pereira González, el vicecónsul español Feliciano Castro, María Alvarez, Rosinda Ginart, Luciano Soto, Delfina López.

CUBANOS REPATRIADOS.—En el «Baire» han llegado dos cubanos que fueron repatriados desde Tampa.

LA RECAUDACION.—La Aduana de la Habana recaudó ayer 76,667 pesos y 27 centavos.

EN LIBERTAD.—Por haber probado su condición de cubanos, ayer fueron puestos en libertad, los hermanos Bermúdez, vecinos de Animas 149, que llegaron como polizones del vapor «Florida».

Hondo misterio en torno al hallazgo de un hombre muerto

Existe la creencia de que se trata de muerte natural. Se están haciendo investigaciones

MARIANAO, febrero 17.—El guardajurado número 15, Rafael Lorenzo, comunicó a la jefatura de policía que en la calle Tercera, entre 32 y 34, del reparto Miramar, próximo a la costa, había aparecido el cadáver de un hombre. El sargento Rolando Solís y el teniente Morando, supervisor de la policía, constituyéronse en dicho lugar, iniciando las diligencias, que les fueron posteriormente entregadas al Dr. García Navarro, y al secretario, Pedro Santos, que se constituyeron en dicho lugar.

TENIA SEPARADA LA CABEZA DEL CUERPO.-El Dr. Ricardo Quadreny, médico forense, procedió a reconocer el cadáver, que se encontraba boca arriba con las piernas dobladas, la cabeza separada del cuerpo y ya putrefacto, pudiendo datar la muerte de por lo menos 30 días, suponiéndose que era de la raza blanca, por haberse encontrado cabellos del mismo; de alguna edad por las canas, sin que por el momento el forense pudiera precisar si se trataba de un crimen, de muerte natural o de un suicidio.

DECLARA EL CARBONERO QUE HALLO EL CADAVER. — Eduardo Díaz Beltrán, natural de Matanzas, de 19 años de edad, vecino de Hoyo Colorado, carbonero, informó al juez que le tomó declaración: que se encontraba vendiendo carbón a varios vecinos del reparto Miramar, y al tratar de atravesar un solar yermo para acortar camino, para ir a una de las residencias a proponer carbón, encontró, sobre una pila de piedras, el cadáver, dando aviso inmediatamente a la policía.

COMO VESTIA EL CADAVER.—Debido al tiempo que llevaba de muerto el desconocido, las ropas en parte habían desaparecido. El juzgado pudo ocupar un pedazo de pantalón, color ladrillo, y unos zapatos cortebajo, amarillos; la camisa y ropa interior habían desaparecido por completo. En una inspección que hizo el juzgado pudo comprobar que el occiso, cuando murió, tenía bajos los pantalones, pues las piernas estaban dobladas, como antes decimos.

PARECE SER MUERTE NATURAL.—Nada anormal, fuera de los detalles referidos, han observado los facultativos en el hábito externo del cadáver, por lo que existe la impresión de que se trata de muerte natural. Sin embargo, nada se puede asegurar mientras no se haga detenido examen del cuerpo y se llegue, en lo posible, a alguna conclusión.

Ha embarcado con rumbo a Venezuela el coronel Acosta

Durante cinco lustros vivió en Cuba. El nuevo Presidente lo ha llamado urgentemente

Ayer embarcó rumbo a Venezuela, su país natal, el coronel venezolano señor Enrique Acosta, ex ayudante del presidente Cipriano Castro, y exilado, con veinticinco años de residencia entre nosotros.

El coronel Acosta, tuvo necesidad de abandonar la milicia y expatriarse al tomar las riendas del poder el general Juan Vicente Gómez, que acaba de fallecer, y durante todo el tiempo que ha residido en nuestro suelo ha sido, prácticamente, el genuino representante de la Venezuela de Bolívar.

Aquí, según declaró en la comida de despedida que le ofreció el domingo último el señor Ministro de Venezuela, deja «en prenda de afecto algo que el hombre quiere más que su vida y que es prolongación de su existencia en el futuro: dos hijas casadas con cubanos distinguidos y un nieto recién nacido, tierna flor cubana que lleva una parte de sangre suya en las venas».

Ha sido llamado especialmente a sus lares por el nuevo Presidente de la República de Venezuela, que fué compañero suyo de armas y al que le unen fuertes lazos de afecto, no sabemos si para reintegrarlo a la milicia, en la que prestó excelentes servicios, u ofrecerle un alto cargo en su gobierno.

Nosotros, que lo hemos considerado siempre como un representante de su país en Cuba, veríamos con gusto que retornase de inmediato con la investidura oficial de representativo de la hermana república.

HA ESTALLADO UN MOVIMIENTO REVOLUCIONARIO EN PARAGUAY PARA DERRIBAR AL PRESIDENTE

Aunque se dice que tiene carácter comunista, lo cierto es que parece encabezado por los veteranos del Chaco, que quieren crear un Gobierno nacionalista y derribar a Ayala

BUENOS AIRES, febrero 17. (A. P).—Informes que han estado circulando en esta capital y que aún no han sido confirmados en ninguna fuente oficial, consignan que en La Asunción, Paraguay, ha estallado un movimiento revolucionario. Las comunicaciones se han interrumpido, avivando los rumores. Otros despachos que circulan en Posadas, república Argentina, dicen que en las calles de La Asunción ya se combatía esta tarde.

Los viajeros que llegan en los vapores fluviales dicen que ha estado sucediendo «algo anormal» en la capital paraguaya, y más tarde, los agentes de las empresas de navegación dicen no haber logrado contacto con las estaciones asubceñas.

Aunque se insiste en decir que el movimiento es comunista, sábese que en verdad lo que ocurre es que se han alzado los adversarios del presidente Ayala, que quieren evitar que los liberales vuelvan a nombrar jefe ejecutivo en los comicios de marzo. Se asegura de Encarnación, según los partes que de Posadas llegan, que en la capital lo que ocurre es que los veteranos del Chaco Boreal se proponen implantar una dictadura militar, de carácter nacionalista, frustrando las aspiraciones de los liberales de quedarse en el poder.

Otros mensajes de Posadas, que no han tenido confirmación hasta ahora, expresan que el coronel Rafael Franco, uno de los jefes militares del Chaco, que fué recientemente expulsado de su patria, ha regresado, hallándose cerca de la frontera al mando de los sediciosos. En declaraciones hechas en Buenos Aires por el coronel Franco, expresó que es falso que el movimiento revolucionario sea comunista, consistiendo simplemente en el empeño de los veteranos de la guerra del Chaco de impedir que el presidente Ayala y los liberales continúen al frente de los asuntos nacionales.

CUATRO REGIMIENTOS INSURRECCIONADOS EN LA ASUNCION, PARAGUAY

BUENOS AIRES, febrero 17. (AP). Despachos de Corrientes y Posadas, en el norte de la república, dicen que en La Asunción se han pronunciado contra el gobierno del presidente Ayala cuatro regimientos de infantería de línea, mandados por los coroneles Smith y Recalde. Los dirigentes del gobierno de Ayala se han refugiado en el arsenal, defendidos por las fuerzas de policía y de la armadilla fluvial.

De la capital, empero, no se tienen noticias directas, pues las comunicaciones están interrumpidas por haber sido cortadas a la altura de Ypicary, la cuarta estación del río, a contar de La Asunción. Con Villarica se restableció momentáneamente la comunicación telefónica.

El comandante de armas de Encarnación dice haber recibido un mensaje de las autoridades de La Asunción ordenándole que reuniese una fuerza para acudir en auxilio de la ciudad capital. De Paraguarí sí salieron refuerzos para la capital.

Dos de los regimientos sublevados son el Corrales y el Primero de Mayo. La escuadrilla fluvial al mando del almirante Dalmiro Sáenz, remontó el Paraná hacia la frontera.

El ministro paraguayo aquí, Rivarola, declara que no tiene noticias de los acontecimientos y ha solicitado informes del ministro del Interior, sobre las noticias que circulan en la frontera.

Se sabía hace poco que existía cierto descontento en el Paraguay, por haber aceptado el gobierno de Ayala el haber llegado a un convenio de paz, en que no se imponía a Bolivia una paz más humillante, o sin haber invadido el territorio boliviano propio.

Lea ¡ALERTA! al mediodía y el AVANCE por la tarde

LA SENDA QUE NO PUEDE DEJARSE

DIVERSOS funcionarios del Gobierno hicieron públicas declaraciones favorables a una amplia amnistía que liquidase, con generosidad y grandeza, esta etapa del odio, que ha estado a punto de hundir para siempre la que se ha dado en llamar «la Isla de corcho». El propósito seguramente no se ha abandonado; pero, por lo visto, pasará la cercana efemérides del 24 de Febrero, que debía ser, como dijimos alguna vez, la fecha que marcase el término del exilio, y muchos cubanos, no importa sus ideas políticas, oirán otra vez desde lejos, mar por medio, los ecos del himno y la voz de los oradores oficiales con sus frases de «unión, olvido, fraternidad y amor», que cuando se las oye en la estancia obligada en extranjera tierra, tienen un sabor sarcástico y cruel.

La tragedia cubana, esta dolorosa tragedia que ha transfigurado el carácter de los que siempre anduvieron con una frase chispeante y risueña a flor de labios y hoy no saben conjugar más verbos que «matar», «destruir», «castigar», no puede resolverse favorablemente más que por una vía: la de la grandeza. Grandeza demanda el momento cubano. Grandeza en el gobernante de la provisionalidad, que no puede ser el militante de los «sectores» y menos el verdugo de los revolucionarios. Grandeza en los que ayer cuando se desafiaba el poderío de Machado, prometieron la nueva era de la democracia ordenada, de la reconstrucción económica o, como se ha dicho hasta el cansancio, de la «reestructuración de Cuba». Grandeza en los que triunfaron en los comicios y grandeza en los que fueron vencidos en ellos. Grandeza en los que arribaron al Poder el 12 de agosto del 33 y grandeza en los que ese día abandonaron el territorio nacional con un fardo de desilusiones. La grandeza, del lado del Poder, se llama **amnistía**; del lado del «machadismo» se llama aceptación de los hechos históricos, sin servilismo, pero sin «revanchismo» perturbador; del lado de la oposición revolucionaria, se llama reintegración a las vías legales y ejercicio pleno de las actividades pacíficas que puedan conducirla al Poder.

Sin grandeza, con odio, veremos no ya una «revolución asesinada», sino algo mucho más grave: la Patria misma asesinada en un acto de parricidio, porque son sus propios hijos los que la descuartizan. La hora no es de saber quién o quiénes han sido los «asesinos» de la Revolución o de Cuba, sino de deponer terquedades e intransigencias, visión unilateral y egoísta del panorama, para, en una tregua de la pasión destructora, reconstruir la economía y la hacienda, que es donde radica la etiología de los fermentos y de las inquietudes angustiosas.

La táctica del buen vecino, que en el orden político dará lugar a discrepancias irreconciliables, según le haya ido en la feria a cada cual, en el orden económico, de momento al menos, ha sido el balón de oxígeno al enfermo casi asfixiado. Quede para el economista, en estudio a fondo que nadie ha hecho cabalmente, investigar si a la postre, al correr de los años, es útil o dañino el Tratado de Reciprocidad, salvación de la industria azucarera, nervio y base de la economía nacional. Tenemos sobre el tema criterio propio, que no es la hora ni el lugar de exponerlo, pero deseamos, en cambio, resaltar esta realidad: el Tratado **es un hecho**, no un asunto a discutir. Y ese hecho, esa realidad, o se aprovecha de presente, ahora, o habremos malogrado sus beneficios, para soportar después todos sus perjuicios.

El Tratado se hizo con un propósito fundamental y transitorio: acudir en auxilio de una nación depauperada, que vendió su azúcar a medio centavo y pagó en las aduanas norteamericanas cuatro veces su valor. Se quería, con ello, inyectar oro, rápidamente, en el torrente circulatorio de la nación, para restaurar su poder adquisitivo y rehacer un mercado para la exportación de productos americanos. La balanza por ahora nos es favorable porque así se había previsto y así se quería. Estamos, pues, en la etapa ventajosa del Tratado, en el momento reconstructivo, y sería criminal y suicida perturbarlo y malograrlo con ambiciones políticas, con revueltas de sabor caudillístico y personal, con querellas comineras.

En la vida de la grandeza, el primer paso le corresponde al Poder. No espere por los otros. No exija de ellos, como cuestión previa, la deposición de actitudes iracundas. Desármelos, desautorícelos, con una ley de amnistía y con un llamamiento que los traiga al patrio suelo. Hágalo sin demoras, sin vacilaciones. No ponga condiciones. Dé el paso resuelto, con valentía y con fe. Porque si esta oportunidad se desperdicia, si se espera por la constitución del Congreso, si toma posesión en 20 de Mayo el próximo Gobierno y este problema no ha sido resuelto, y resuelto con generosidad, habremos abierto un nuevo período a la angustia y a la tensión, a la inquietud y al odio. Sólo que el nuevo período es de cuatro años, que a juzgar por los que le han antecedido lucen inacabables, demasiado tiempo para que pueda vivirlo una nación que tiene destruído su sistema nervioso, agotadas sus reservas...

Para el Gobierno no debe haber más que una palabra: **Amnistía**, porque para Cuba no hay más que esta tabla de salvación: **Orden y Paz espiritual.**

LA NOTA COMICA

Cambronne (a Laval): —Voy a enseñarte cómo se les contesta en buen francés a los que quieren aplicar sanciones....
(Il Sette Bello, Roma.)

DOS YATES.—Anoche eran esperados en el puerto dos yates, el «Mohana» y el «Camargo», ambos con sus dueños y un grupo de amigos a bordo.

ES OPUESTO A LOS CLAUSTROS GENERALES Y A LAS ASAMBLEAS DE ALUMNOS DE IGUAL CARACTER

Organiza la Universidad a base de amplia independencia administrativa; los alumnos elegirán un dean; los claustros serán de escuelas; memorándum entregado al Jefe del Estado

El misterio universitaria parece irse esclareciendo poco a poco.

Según las noticias que a nosotros llegan ya se ha celebrado una entrevista entre el doctor Evelio Luis y Barrena, Comisionado universitario, y el doctor don Carlos de la Torre, presidente que fué hasta hace unos días de la Comisión reorganizadora universitaria.

El doctor José Antonio Presno, profesor del Alma Máter, ha estado solicitando, de acuerdo con los detalles que se nos han facilitado, una serie de datos para su jubilación, y se asegura que el doctor Luis Ortega, también profesor de dicho centro, se encuentra investido de análogos propósitos.

Ya se ha hecho entrega a los profesores de un amplio memorándum, con el subtítulo de contribución a la solución del problema universitario, en el que se señala que enjuiciar certeramente el mismo es labor harto compleja, si se le considera como un problema autóctono, aislado, sin relación alguna con los múltiples que han tenido lugar en nuestro país desde el año de 1927, pero que si se considera que la crisis universitaria es una consecuencia de la honda sacudida político-económica y social que hemos sufrido y estamos sufriendo, se le concede menos importancia a dichos factores y se le presta más atención a la función fundamental de dicho plantel, que es la de la enseñanza, se coloca el problema, evidentemente, en un plano de mayores facilidades, ya que queda reducido, según se expresa textualmente, a una perturbación de orden académico, por quiebra de la autoridad del profesorado sobre el alumnado.

Se hace referencia a las gestiones iniciadas por el Comisionado en abril del año de 1935 y que, continuadas por otros compañeros, culminaron en la designación de la Comisión reorganizadora universitaria, al fracaso de la misma por no poderse desligar, según se manifiesta, de los intereses creados entre profesores y alumnos, y a su proposición última, contenida en el decreto-ley disolviendo la Comisión y designando un Comisionado con facultades amplísimas para abordar de lleno el problema.

Indica para el cargo de Comisionado a un propio profesor del Alma Máter, que actúe de acuerdo con sus compañeros, para restituir al profesorado la responsabilidad de los destinos universitarios, se pronuncia contra los Claustros Generales de Profesores, por estimar que concurren en ellos todos los defectos de las asambleas numerosas, tales como la lentitud en la acción y la imposición de las minorías de ideas radicales, y señala que se debe proceder a dejar resueltos distintos problemas previos para poder llegar a la normalidad universitaria.

A continuación pasaremos a insertar textualmente la parte del documento que se refiere a estos últimos extremos, con las explicaciones que los acompañan:

«a) Normas interiores de la Universidad para el mantenimiento del orden en ella. Mientras duren sus funciones, el Comisionado asumirá la autoridad con jurisdicción sobre todas las dependencias universitarias, y mantendrá el orden con personal universitario o con auxilio de las fuerzas públicas, según las circunstancias. Y para el futuro, dejará regulada la forma de mantener el orden necesario para el funcionamiento de la Universidad, sobre la base de que, regularmente sólo se utilizará personal universitario y no fuerza pública; pero ésta podrá ser utilizada en los casos en que sea requerida por las autoridades universitarias, y excepcionalmente, en casos de extrema gravedad, podrán acudir a restablecer el orden.

b) Reorganización administrativa provisional.

c) Determinación del status de los profesores, fijando definitivamente los que integran el profesorado de la Universidad.

d) Confección de los Estatutos, organizando la Universidad a base de la independencia administrativa y docente de las Escuelas, suprimiendo los Claustros Generales y de Facultades para esos fines, sustituyéndolos por Claustros de Escuelas y un Consejo Supremo formado por los Presidentes de esos Claustros, el Rector y el Secretario General de la Universidad. En los Estatutos se creará la institución del «Deán»—profesor elegido por los estudiantes de cada Escuela para que los represente en su Claustro—. Asimismo se organizará la Escuela del Profesorado, regulándose la provisión de Cátedras por rigurosa selección entre los profesores de la inmediata categoría inferior, pudiendo ingresarse en el Profesorado únicamente por el cargo de inferior categoría en cada Cátedra.

Y e) Confección de los planes de estudios de todas las Escuelas, mediante la revisión por los profesores de éstas en necesaria colaboración con el Comisionado.

Al modificarse la estructura interna de la Universidad concediendo autonomía e independencia a cada Escuela, bajo la supervisión de un Consejo Supremo, se obtienen notables ventajas, tanto desde el punto de vista del mejoramiento de la enseñanza como de la conservación del orden. Desde el primer punto de vista, teniendo personalidad cada Escuela, su Claustro de Profesores puede realizar la labor de carácter docente y administrativo que estime más conveniente a los intereses de la enseñanza en cada una, sin la innecesaria y casi siempre perjudicial colaboración de profesores ajenos a esa Escuela—colaboración obligatoria en el sistema de Claustros de Facultad—ya que en la práctica se ha demostrado que es de un absoluto valor negativo, dada la especialidad de las materias a tratar por esos Claustros, en los que, en muchas ocasiones, predomina, por su mayoría numérica, el criterio de profesores de otras Escuelas.

Y desde el punto de vista del orden, esta organización por Escuelas, favorece la adopción de medidas que eviten perturbaciones generales en la Universidad, como sería la prohibición de las Asamblea Generales de Estudiantes—fuente inagotable de alteraciones de esa naturaleza—, y la autorización tan sólo de las de alumnos de una misma Escuela para tratar asuntos relacionados exclusivamente con la enseñanza y que a ellos afecten.

La «Escuela del Profesorado», cuya creación dejo indicada, ofrece, desde el punto de vista académico, la ventaja de «crear profesores». En efecto, al regularse la forma de ingresar en el profesorado de la Universidad, se establecerá un escalafón académico mediante el cual los que ingresen irán perfeccionando su capacidad y a la vez aumentando sus conocimientos, ya que de acuerdo con los méritos demostrados serán seleccionados para el cargo inmediato superior. Esta institución, que existe en las mejores Universidades europeas, principalmente francesas, con brillantes resultados, constituye la base más sólida del prestigio de que goza el Profesorado de las mismas. Su implantación tiene, además, la ventaja de que anula de un modo efectivo la intervención de las influencias políticas en la designación de Catedráticos, práctica altamente perjudicial a los intereses de la enseñanza, porque su liberalidad disminuye el nivel cultural y relaja la moral del Profesorado. Y esta sustracción de las influencias políticas lleva en la práctica a la más completa autonomía en el desenvolvimiento de las funciones académicas y docentes, elevando la enseñanza universitaria a su más alto grado de perfección».

COMISIONES EN ESTUDIO.-También se nos hubo de declarar que el Comisionado universitario tiene en estudio las siguientes comisiones: una para cuanto concierne a la matrícula y becas de viaje, otra para construcción y reparación de edificios, otra para la confección de los Estatutos y una cuarta para la reorganización y ampliación de la Biblioteca general de la Universidad, a más de sendas comisiones para el estudio de los programas de cada Escuela y sus necesidades de material.

SE ENTREGO ANOCHE EL MEMORAUDUM AL PRESIDENTE.—Anoche, según nuestras noticias de Palacio, se hubo de entregar al Presidente de la República, señor José A. Barnet, copia del memorandum a que hemos hecho más arriba referencia, a fin de que sea objeto de su estudio.

Se le hizo llegar por conducto del Secretario de la Presidencia, doctor Andrés Domingo Morales del Castillo.

Se tiene entend

ESTADO DEL TIEMPO

Nota del mediodía del lunes:
Un centro de bajo barómetro sobre el extremo occidental de Tejas, se extiende sobre Méjico, la mitad occidental del Golfo y en faja estrecha hasta las Virginias. Altas presiones relativas cubren a Las Carolinas y a la Florida y hay un notable centro de altas presiones con bajas temperaturas sobre Montana, con una extensión hasta la región central de los Estados Unidos y de los Grandes Lagos.

Pronóstico para hoy, martes: Buen tiempo, subiendo las temperaturas, vientos flojos a frescos, variables, posiblemente de la región sur en la porción occidental. Tendencia a tiempo variable el miércoles en la porción occidental. — **Observatorio Nacional.**

LA FEDERACION NACIONAL DE PLOMEROS DA UN AVISO AL COMERCIO E INDUSTRIA

Nos ha visitado el señor Ernesto Rodríguez, para rogarnos, en su carácter de presidente de la Federación Nacional de Plomeros que dicha entidad no asumirá responsabilidad alguna, por los actos de sus asociados, que obren aisladamente, pues no está nadie facultado para, en su nombre, realizar gestión alguna, cerca de los poderes públicos ni de las industrias, así como tampoco del comercio en general.

Las comisiones que para estos efectos se designaren, estarán provistas de una carta, autorizada por el presidente, especificando la misión encomendada, carta que les ha de servir de identificación.

SUSCRIBASE Y ANUNCIESE EN EL «DIARIO DE LA MARINA»

MAMAS, vigilen la vista de sus hijos, eviten que tengan que usar ESPEJUELOS, cuídelos con

SOLIRIS

666 Domina la MALARIA en tres días.
Líquido-Tabletas Gotas para la nariz. Caramelos
CATARROS en un día
Tónico y Laxante

FARMACIA DROGUERIA DE "JOHNSON" DE TURNO LOS LUNES
obispo Nº 30 TELEFONO-A-2129.

LA MAYOR
35 EDIFICIOS
700 EMPLEADOS
SARRÁ
DROGUERIA
ABIERTA TODOS LOS DIAS
TODA LA NOCHE LOS MARTES
A-8026 A-3641

FARMACIAS de turno hoy

MARTES

DESDE BAHIA A PASEO DE MARTI (PRADO)

Compostela No. 163 .. .. .. A-9555
General Aguirre Animas) I. M-5557
República del Brasil (Teniente Rey) 41 A-1106 y A-8026
Tejadillo No. 33 .. .. M-1120

DE PASEO MARTI (PRADO) A P. VARELA (BELASCOAIN)

Antonio M. Lazcano (Manrique) 7 .. .. M-4231
Ave. S. Bolívar (Reina) y M. Lazcano M-5229 y M-1229
Ave. República (San Lázaro) No. 203 .. .. A-4268
B. Massó (Escobar) y M. Gorgas (Virtudes) M-5020 y M-5022
E. Palma (Consulado) y Colón M-4640
Figuras y Lealtad .. ..

MUSICA Y MUSICOS

AQUI ESTAMOS.—Muy merecido lo tenemos.

Con el mayor cuidado hemos estado tratando de no caer mezclados en el «asunto» y... ¡cataplum!... por correr, como nuevo Quijote, a quebrar lanzas por los artistas, o por... los «musiqueros», como jocosamente los llama un señor amigo nuestro, aquí estamos envueltos en las redes expertas del compañero y amigo Aristigueta, el de las ya célebres «Bromas y Veras» de este DIARIO DE LA MARINA.

Pero... descuide el compañero. «N. B.» detesta ciertas polémicas, por no decir toda polémica. Por lo tanto, no pensamos complacerle «saltando» al son de algunas «banderillas» con que nos obequia en sus «Bromas y Veras» del viernes 14. Y no lo hacemos, no por descortesía, sino porque, sencillamente, tenemos la buena intención de no dar por la vena del gusto a los que se «relamen» de «idem» los labios y le dan a la sin huso más cuerda de la necesaria, pensando que «ahora sí se armó» y... «la cosa se va poniendo buena»...

Pues... no, señor. El desencanto va a ser grande. Hay desarme en puerta, y eso es lo bueno que tiene!...

Además, no hay derecho a ciertas exhibiciones, sin una buena remuneración...

Por tanto, lo que deseamos es aclarar algunas cosillas que tal vez el compañero Aristigueta no leyó bien, como quizá fué mal comprendido por nosotros su «nada menos». Ese «nada menos» culpable de que tengamos que dedicar a estas cuartillas el tiempo que destinábamos a cosas de más substancia...

Flores de «desengaño» son las que generalmente se cultivan en el campo espinoso de la crítica musical. Bastantes llevamos recogidas en estos veinte años... Y, precisamente, por conocer la aridez de la tierra que cultivamos, por haber laborado sin egoísmos y con el mayor desinterés, inútilmente; por saber que todo intento de orientación se recibe con indiferencia y que sólo: «Audaces fortuna juvat»!... es que, por estas razones poderosas, nos abstuvimos de marchar al lado del compañero, en su nueva aventura de los molinos de viento... y si esas razones no fueran suficientes, tenemos aún algunas de mayor peso, que no precisan sacar a la luz del día.

Agradezco que usted estime que, con mi crédito crítico, me basta para defender al Arte y a los artistas, mediante publicidad de cosillas que, como no somos sordos, alcanzan a nuestros oídos.

Tiene usted razón y si tuviéramos la plena seguridad de que dándolas a conocer a los cuatro puntos cardinales se rectificaban procedimientos y el maná se aseguraba a los artistas, no vacilaríamos en hacerlo desde estas columnas. Y esto, a trueque de que nos condecoraran con los más selectos adjetivos del idioma castellano.

Si habiéndonos mantenido al margen del «asunto» se ha asegurado que nosotros le documentábamos, ¿se imagina lo que nos costará el encuentro reciente con usted en el DIARIO y el olvidar, de tan sabido que se tiene la discreción que en Cuba requieren estas cosas?...

Le participamos que creemos de suma justicia que, por lo menos, el 50 por 100 de los «estacazos» sean para usted.

No hemos querido herirle de lanza, amigo Aristigueta. Más bien le acompañaríamos en su empresa, si no estuviésemos firmemente decididos a no usurparle más el héroe de la Triste Figura, al inmortal Cervantes.

Y... vamos a darle un «tip», si ya no lo ha recogido. Se mueve de nuevo la creación del Conservatorio Nacional... Ahí tiene usted tema para rato... Ojalá se realizase como Dios manda, pero... ya veremos!

Muchas cosas podíamos manifestarle con datos al canto. Por algo hemos pasado algunos años, no sólo escribiendo sobre Música y Músicos, sino luchando como empresa de artistas, presentando en Cuba eminencias como Frieda Hempel, Eva Gauthier, Percy Grainger, etcétera, y «tratando» de colocar «artistas» cubanos fuera de Cuba, tarea nada fácil, sobre la que tenemos abundancia de informes. Por lo que, siendo periodistas y empresarios por añadidura, malo sería también que no estuviéramos más que enterados de cómo se hacen ciertas reputaciones. Sobre este tema podríamos desarrollar una interesante «conferencia» que tal vez procuraría a nuestro compañero alguna documentación.

Si nuestro amigo Aristigueta lee bien lo que escribimos, a sabiendas, sin ánimo de rectificar, pero sí de refrescar su memoria y, si lee también el parrafito final de sus comentadas «Bromas y Veras», tiene que admitir que nosotros lo único que hicimos en nuestro escrito no fué calificar artistas, sino recordarle que Cuba tiene otros artistas muy merecedores de que Aristigueta los adicione a «su lista de nada menor que dos «grandes» artistas», según claramente especifica y en la que, anémica y exigua, dicho sea de paso, «ni son todos los que estan, ni están todos los que son».

Nena BENITEZ

Usted puede suprimir los ESPEJUELOS y tener una vista perfecta, usando

SOLIRIS

Lea ¡ALERTA! al mediodía y el AVANCE por la tarde

Para la TOS de la familia

HAY remedios a base de drogas, que alivian la tos eficazmente . . . pero con peligro de que "resulte peor el remedio que la enfermedad".

La Miel y Alquitrán de Pino del Dr. Bell alivia la tos pronto y sin peligro. Es a base de purísima miel de abejas y alquitrán de pino, combinados con otros ingredientes para aliviar la tos de todos . . . ancianos, adultos o niños.

Producto de "LA CAMPANA"

MIEL y ALQUITRAN DE PINO DEL DR. BELL

RECITAL PUBLICO DE DALIA IÑIGUEZ.

GUANAJAY, febrero 16. DIARIO. Habana.—La eminente recitadora Dalia Iñiguez ofreció hoy un recital brillantísimo en el parque, Recreo, organizado por la cervecería «La Tropical». A dicho acto concurrió enorme cantidad de público. La presentación de nuestra genial compatriota estuvo a cargo del señor García Saavedra. La banda del Reformatorio amenizó dicho acontecimiento.

PEON, Corresponsal.

SOLIRIS

Tónico-Antiséptico regenerador del órgano VISUAL.

Producto vegetal de uso EXTERNO.

CRONICA HABANERA

BODA ELEGANTE

CRISTINA FALLA.

CRISTINA FALLA.—Ha sido concertada para el día veintisiete de Febrero, a las nueve y media de la noche, la boda de la señorita Cristina Falla Alvarez, tan bonita y tan graciosa, con el joven abogado y notario doctor Alfredo Fabar.

Boda del gran mundo, que se llevará a cabo en un marco de sencillez y exquisita distinción ante el altar mayor de la Capilla Santa Emilia, la bella capillita del Asilo y Creche del Vedado.

La feliz pareja será apadrinada por el padre de la novia, Don Miguel Falla Gutiérrez y por la madre del novio, la interesante dama Mercedes León de Fabar.

Han sido designados testigos por Cristina, los señores Juan Falla Gutiérrez, David Suero y Carlos Alvarez.

Y por Alfredo, los señores Antonio Fabar, Antonio González de Mendoza y Enrique Rodríguez Penín.

En la boda civil testificará por ella el doctor Eugenio Crabb y por él, el doctor José Enrique Bringuier.

NACIMIENTO.—La señora Carmelina Entrialgo, joven y bella esposa del estimado amigo Pepe Blanco, ha tenido en el día de ayer con toda felicidad una linda niña, primogénita, que los llena de alegría.

La recién nacida es la primera nieta de Don Aquilino Entrialgo, gerente de «El Encanto» y de su distinguida esposa Julia Bolado, tan queridos en el seno de nuestra sociedad.

Al felicitar a los padres y a los abuelos, lo hacemos también al señor Alfredo Blanco, que participa de la alegría reinante en aquel feliz hogar.

La señora de Entrialgo —a cuyas amigas notificamos que no recibirá hasta el jueves— fué atendida en su residencia del Vedado, por el notable especialista doctor José de Cubas y por la amable nurse Blanquita Malaret.

Enhorabuena.

FIESTA INFANTIL.—El capitán de la Marina Constitucional doctor Julio Argüelles y su bella y elegante esposa Fefa Goizueta, obsequiarán a su linda hijita María del Carmen, con una fiesta mañana miércoles, fecha en que cumple la simpática niña seis años de edad.

Dicha fiesta, para la que está invitada una legión encantadora de niños, será de trajes y tendrá lugar en la residencia de los esposos Argüelles-Goizueta en el Vedado.

COMIDA.—El Excmo. Señor Luciano López Ferrer, Embajador de España, ofrecerá una comida esta noche en su hermosa residencia del Vedado, sede de la Legación.

Será en honor del Jefe del Ejército Constitucional, Coronel Fulgencio Batista y de su gentilísima esposa Elisa Godínez.

La reseñaremos.

EL TE DEL COUNTRY.—Como todos los domingos, el Country Club de la Habana celebró anteayer su té bailable que tan favorecidos resultan siempre.

La fiesta, llevada a cabo en los salones interiores por lo desapasible del tiempo, se vió en todos momentos animadísima.

La orquesta Havana Casino amenizó el baile

Entre los parties anotamos los siguientes:

Uno de parejitas, animadísimo, que integraban Mimí Sánchez y Pancho Miranda, Sara Jiménez y Eduardo Montalvo, Josefina Giménez y Mario Alzugaray, Elena Montalvo y Jorge Casteleiro.

En otro, de parejitas también, estaban Alicia Cadenas y Johnny Sabatés, Sylvia Freyre y Federico Cardona, Margarita Pedroso y Pepe Sabatés, Ofelia López Bosque y Arturo Sosa.

El doctor Luis A. Beltrán y su gentil esposa Nena Nodarse en una mesa con los esposos Adalberto Gómez del Campo y María Bacardí.

El encargado de negocios de la Argentina, señor Luis Luti y señora Crucita Maytorena, con Enrique Arango y Ofelia Cortina de Arango, Eugenio Sardiña y Georgina Menocal de Sardiña, las señoritas Mary Claire West y María Matilde Aróstegui y los señores Jacobo Lobo y Edgar Fraga, secretario de la Legación del Brasil.

Una mesa de parejitas ordenadas de este modo:

Ofelia de la Cruz y Luis Santeiro;
Teresa García Montes y Manolo de la Cruz;
Ohilda Touzet y Paco Mendieta;
Mary de los Reyes y Ramón Antonio Crusellas;
Sylvia de los Reyes y Luis Weaver.

El ministro de Italia, Excmo. señor Nicola nob Macario y señora, en otro party con Alberto Belt y Bebita Alonso de Belt, Servando Fernández Rebul y Zaida Carrera de Fernández Rebul.

José Manuel Coroalles y su esposa Elena de Cárdenas, y Ricardo Morán y su esposa Lila Forcade.

Mr. y Mrs. J. Bloomer, Mr. y mistres C. L. Marine.

El señor Sabino E. Crespo y señora, con Mr. y Mrs. Ernest Stynnes, Mr. A. Cory Davies, y las señoritas Consuelo y Dulce Crespo.

En una mesa los marqueses de Tiedra, con este grupo de matrimonios: Salomón Maduro y Bibí de Lima, José M. Cadenas y Carmen Giménez, Francisco Juarrero y Gloria Erdmann, Luis Menocal y Alicia Nadal, Alonso Franca y Mireille García, Primitivo del Portal y Justina Monteagudo, y el doctor Luis F. Rodríguez Molina.

Una mesa con distinguidas parejitas:

Cristina Kindelán y Waldo Salazar;
María Maciá y Néstor Mendoza;
Kika Sánchez y Víctor Pedroso;
Helena Maciá y Mario Arellano;
Josefina Loredo y Harry Fanjul;
Peggy Smith y Enrique de Cárdenas,
Olga Arellano y Guillermo Salazar;
Alicia Valiente y Manolo Bustamante;
Ana María Edwards y Raúl Arango.

Con Mr. y Mrs. George R. Fowler, los esposos Julio Lobo y María Esperanza Montalvo, y José A. García Ordóñez y Gloria Montalvo y la señorita Ena Senior.

Las señoritas Rayneri, Rosita, Margarita y Enita, tan encantadoras, tenían un party en honor de la bella señorita Cecilia Calderón y de su hermano el joven Luis Calderón que se encuentra de paso en la Habana. Estaban en este party, además, los jóvenes Arturo Goudlé, Monino de Armas y Armando Uriarte.

Anita Galdós y Alfredo de Armas, Ann Finlay y Jorge Galdós.

La linda Adelaida Gutiérrez con el joven Tony Freyre en otra mesa.

Y en otra, la señorita Rosario de Cárdenas y el joven doctor Frank Pérez de la Riva.

Mr. Mrs. Irving Usem, Mr. y mistres Philip Rosemberg.

Mr. y Mrs. Geo Davis, Mr. y mistres R. Strick, Mrs. S. Glenly, mister y Mrs. Roberto Salmon.

MISA DE REQUIEM.—Con motivo de cumplirse en esta fecha el primer mes del fallecimiento del señor Manuel García Menéndez, tendrá lugar el próximo día veinte una misa de requiem en la Capilla de los Padres Pasionistas de la Víbora.

Está señalada para las ocho y media de la mañana, invitando su atribulada viuda, la señora Primitiva Comesañas y sus hijas Margot, Hilda y Dora García Comesañas.

(Continúa en la página SIETE)

Sigue la MAGNA VENTA

Se mantienen en el cartel de las grandes oportunidades las ofertas extraordinarias de la Magna Venta de La Casa Grande. Todos los días algo interesante para usted.

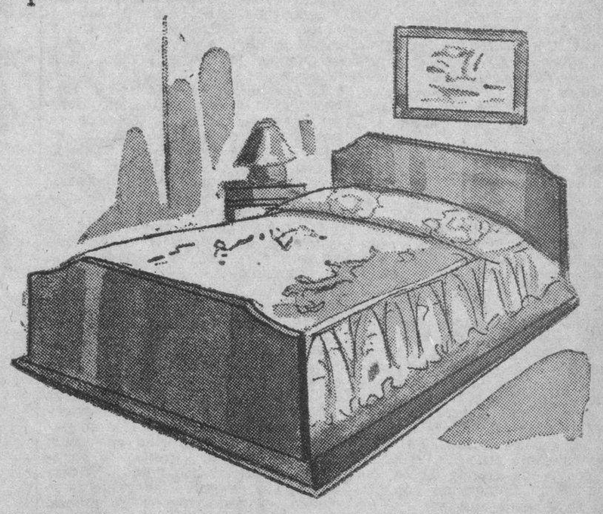

Sobrecamas.

Entre la colección de preciosas sobrecamas, se destacan unas de tafetán, con flores. Muy vistosas y muy finas. Para cama cameras a 11.00, 16.00, 20.00, 25.00, 30.00

Tafetán "sunfast" de una yd. de ancho a.....39c.
Tafetán tornasol. Gran variedad ahora a.....49c.
Tafetanes de buena calidad, 1½ v. ancho.....84c.
Tafetanes de vara y media de ancho. Colores tornasolados. Rebajados a.....1.22
DAMASCOS, floreados, muy finos. De una y media vara de ancho. Rebajados a.....74 y 89c.
COLCHONETAS, cameras de flor seda a.....4.50
Colchonetas, cameras de semi-seda a.....3.50
Colchonetas, cameras de algodón a.....2.25
JUEGOS DE COLCHÓN de flor seda, cameras...11.35
Otros juegos de colchón, cameras.....10.90
Juegos de colchón de damasco y flor seda.....13.75
ALFOMBRAS, variedad de colores y dibujos.....1.75
Alfombras de lana pura. Rebajados a.....4.60
Alfombras muy finas, de terciopelo a.....8.00

Peluquería:

Primero llegó la máquina 1936 para permanentes Croquinol, sin los pesados tubos y que evita el calor en la cabeza. Ahora nos llegan los muebles de metal plata, de elegancia y comodidad insuperables. Nuestra Peluquería está montada al estilo de las mejores de América. Todo para la comodidad de Ud.

La Casa Grande

Cuba—Azucarera del mundo

LA fabricación del azúcar de caña fué introducida en Cuba durante la colonización de la Isla, al alborear el Siglo XVI, pero no adquirió impulso hasta 250 años después, al disminuir las restricciones promulgadas por España para el Comercio de sus colonias en el Nuevo Mundo. En el año 1784, en que fué fundado *The First National Bank of Boston*, las exportaciones de azúcar de Cuba ascendían a poco más de 10.000 toneladas. Las facilidades para moler la caña eran primitivas y el proceso de hervir el guarapo, en pailas descubiertas, muy tosco si se le compara con los perfeccionados métodos modernos.

Pero el mundo demandaba azúcar y la natural ingeniosidad de los habitantes de Cuba descubrió posibilidades comerciales en cambiar azúcar cubano por artículos fabricados en otros países. En los últimos 40 años el consumo mundial de azúcar se ha multiplicado cinco veces y Cuba ha desempeñado una parte importantísima en convertir un producto de precio prohibitivo en algo de consumo diario en todos los hogares. Gracias a esta formidable actividad, el rudimentario trapiche cedió su puesto al moderno coloso azucarero que trae medios de vida y de prosperidad al pueblo de Cuba y a su comercio.

Las relaciones de *The First National Bank of Boston* — a través de sus *152 años* de existencia — con la industria cubana, han sido siempre estrechas y de íntima compenetración. Los archivos del Banco, contienen numerosas referencias demostrativas que tales relaciones fueron poderosa ayuda a la industria, desde casi los albores de su existencia. Hoy, como ayer, y como siempre, *The First National Bank of Boston*, uno de los mayores bancos de los Estados Unidos, se encuentra al lado de la básica industria de Cuba, prestándole su aliento creador y su internacional organización.

The FIRST NATIONAL BANK *of* BOSTON

Oficina de la Habana:
Aguiar esquina a Lamparilla

Sucursales:
Avenida de Italia 140 — Máximo Gómez 267
Santiago de Cuba — Cienfuegos — Sancti Spíritus

JOYERIA "LE TRIANON"

Vajilla "DRESDEN"
YA LLEGO

toda la gran variedad de piezas que compone esta suntuosa vajilla de porcelana. Sirva esto de grato aviso a nuestra numerosa clientela que ansiosamente la aguardaban.

Salvador Fondón: Galiano 91

CORTES Y RETAZOS.

HOY Y MAÑANA

ponemos a la venta un gran lote de cortes y retazos de telas nuevas estampadas y en color entero a precios muy reducidos.

La Casa Grande

INSTITUTO OFTALMICO NACIONAL — CLINICA DE OJOS REINA 88 TELF. M-7766 — DIRECTOR: Dr. Enrique Cuéllar del Rio

M.E.C.D. 2016

ESCENARIO y PANTALLA

PRINCIPAL: «DOÑA ROSITA, LA SOLTERA» O «EL LENGUAJE DE LAS FLORES»

García Lorca, que es, ante todo y sobre todo, un poeta del pueblo, ha logrado en «Doña Rosita, la soltera» ese hermoso milagro que es juntar la poesía con la costumbre.

«Doña Rosita, la soltera» o «El lenguaje de las flores» es una comedia andaluza. El público piensa en seguida en los Quintero, que han tenido por tanto tiempo la exclusiva del andalucismo teatral. Pero los Quintero no son poetas. Les falta ese pequeño detalle. Tienen salero y desparpajo, captan con facilidad el «hábito externo» de esa región española; pero cuando se ponen líricos se ponen cursis. De ahí que su teatro se quede siempre en ese estadio del costumbrismo que sólo aspira a ser festivo.

García Lorca ha conquistado la costumbre para la poesía. Esa es su magnífica hazaña. Ya lo había hecho en sus «Canciones» y en su «Romancero gitano». Ahora ha repetido la «suerte»—para decirlo con un símil de toros grato al poeta—en este «poema granadino del novecientos» estrenado anoche por Margarita Xirgu.

Todo el drama, recatado y hondo, de «Doña Rosita, la soltera», está clavado en el título. Hoy la mujer no nace consignada al éxposo, como un delicado bulto postal al que le han puesto el marbete de «frágil». La solterías no es un drama ya en las sociedades renovadas. Pero estamos en Granada, a principios del siglo. Allí la solterona es una rosa roja que ha quemado sus pétalos sin ofrendar su olor. Llegado un momento la vida se le vacía de sentido y se le queda enjuta y tirante, como un parche en que todos redoblan su burla. Porque la solterona tiene dos tragedias: la suya, nacida dentro de sí misma, especie de narcisismo a la inversa, y la que le clavan los demás, porque los «demás» son siempre crueles y egoístas.

Este poema de García Lorca está lleno de un humorismo popular, que no tiene nada que ver con el humorismo literario. Es el humor sano de las coplas que da borrachera de melancolía. Constantemente afluye en el diálogo el donaire del pueblo, hecho espiral de verso. Las «manolas», que viven en la calle de Elvira, que son como flores que pasan, coloreadas de rojo o de malva, que

abren por las alamedas
muselinas misteriosas,

no saben hablar más que en verso. La escena que tienen con Rosita en el primer acto es un lindo torneo de ritmos y de rimas. «Ponle una cinta al suspiro», dice una de ellas en el anhelo unánime de apresar en lo pintoresco lo inefable.

De cuadros así, en que la sal del pueblo se disuelve en alta poesía, está compuesta esta obra. Las escenas del segundo acto, en que Rosita recibe la felicitación de sus amigas por su santo, funden deliciosamente lo cómico y lo satírico con lo poético. Toda la cursilería característica de aquella época del nansú, el guipur, el raso «liberty» y el encaje «valencienne», en que la mujer buscaba en el polisón insólitas estribaciones, aparece como absorbida en un suave y acolchonado lirismo. A través del tiempo, las modas y los usos del siglo naciente revisten un peculiar encanto, que García Lorca ha sabido subrayar finamente, utilizando la música—música de piano—como preciso auxiliar del recuerdo.

Sobre un fondo de primores pasados—rosas marchitas, valses que se escribían con «w», terciopelos averiados—se recorta el drama pálido de Rosita, la novia del ausente, en «luto de ruiseñores» sin esperanza. Drama vergonzante, porque Rosita, durante mucho tiempo, ocultó a todos que él se había casado en América, para no pasar bochorno y para engañarse a sí misma también, oxigenando la propia ilusión grata de respirar.

Lo poemático en «Rosita, la soltera», como en «Yerma», no tiene un valor adicional. La comedia es poesía y la poesía es comedia. El autor procura además acentuar lo que de puro espectáculo hay necesariamente en toda obra de teatro. En este aspecto, ya se le ve más dueño del «metier» escénico.

En cuanto a la interpretación, la compañía de Margarita Xirgu trata esta obra con verdadero mimo. El movimiento escénico avanza acompasado y fluido, como una melodía. Se advierte en muchos detalles la dirección sabia de Rivas Cherif.

Quien vió a la Xirgu en «Yerma» y la ha visto ahora en «Rosita, la soltera», admira ante todo la maravillosa ductilidad de la actriz. «Yerma» es el drama que se extravierte vigorosamente, no sólo en palabras y en gestos, sino en acción delirante, brutal. «Rosita, la soltera» es el drama casi mudo, sin desahogo, sin desquite; las palabras lo eluden, el gesto apenas los esboza. Es notable como la artista va dando a través de la obra la sensación de la mujer que se consume materialmente en calladas hemorragias internas.

¡Qué colorido y qué gracia dió Amalia Sánchez Ariño al papel del ama, parlera, agnda y maliciosa! Fué, después de la Xirgu, la artista más celebrada anoche.

También se distinguieron Eloísa Vigo, Amelia de la Torre, Emilia Milán, Antonia Calderón, Alejandro Maximino, Pedro López Lagar y Alberto Contreras.

La obra fué presentada con decoraciones y vestuario de Fontanals, muy a tono con el ambiente y con la moda de las diversas épocas en que transcurre la acción.

Esta noche «La sirena varada», de Alejandro Casona, otro de los autores nuevos que están recuperando el teatro español para el arte universal.

Francisco ICHASO.

ENCANTO: «LA RIVAL DE SI MISMA»

Desde que Suecia dió a Greta Garbo, los amantes del cine se vuelven con un escorzo de interés cada vez que alguien menciona el nombre de una nueva artista sueca. Seguramente que una gran parte del público que ayer asistió al «Encanto» lo hizo atraído por la escandinava Tutta Rolf, actriz cuya imagen se proyectaba por primera vez en una pantalla habanera. La otra parte decemos cargársela a Clive Brook, actor distinguido y sobrio que tiene entre nosotros muchas simpatías—particularmente femeninas—y que, desde hace algún tiempo, no figuraba en los reparto.

Tutta Rolf es bella, elegante, alegre, riente. En la película de ayer hace el papel de una ingenua modistilla que se convierte en artista de fama. Su trabajo es, más bien, frívolo, con ribetes de sentimental. Hemos de esperar para un juicio definitivo a que aborde papeles de mayor envergadura.

La cosa más destacada de la película es la situación curiosa de la protagonista, que se siente con dos personalidades distintas porque hay un hombre que la ama bajo dos aspectos; como humilde obrera y como «vedette» rusa. La mujer no sabe con qué personalidad quedarse. El hombre, por su parte, no acaba de identificar la una con la otra. Todo esto, que es naturalmente inverosímil e ilógico, está tratado en un juego escénico «ad hoc», que sirve para dar a conocer a la actriz en su aspecto de cantante frívola.

De paso sirve también para hacer desfilar bellos «sets» por la pantalla. En esto se puso un especial esmero y un exquisito gusto. Los interiores modernos están finamente tratados. Hay además algunos exteriores de París y de Londres muy bien fotografiados.

La película se desenvuelve toda ella en un ambiente mundano, grato a los «habitués» del «Encanto». Tutta Rolf, además de ser guapa, viste elegantemente.

F. I.

NOTAS

HOY: «ROSARIO LA CORTIJERA» EN EL ALKAZAR

Hoy será día de gran gala en este teatro, (el más grande de la Habana) por presentarse como homenaje a la cinematografía española la soberbia film «Rosario la Cortijera», superproducción netamente española, según la obra de Paso y Dicenta, (hijos), con música del maestro Braña «castizamente interpretada» por Estrellita Castro, el Niño de Utrera, Elva Rey, Alfredo Corcuera, Rafael Durán y muchos otros. «Rosario la Cortijera» es la revelación de la mágica campiña andaluza... un cuadro de color sin mixtificaciones de «españoladas», sin panderestismo... en la esencia de su realidad y de su emoción: la Dehesa, el Cortijo, el Patio, la Reja... ¡Andalucía en fin, con sus risas y sus lágrimas, el ceceo donairoso de su palabra acariciante y su espíritu viril, vital! Tierra trigueña de sol que se asoma a los ojos negros de una mujer y nos da su voz en las voces emocionadas de la copla. También se estrena la interesantísima film documental titulada «Comiéndose vivos» donde se revelan los secretos de la naturaleza.

Este monumental programa se exhibe conjuntamente con el simpático teatro «Campoamor» y los precios son los de costumbre: 20 cts. de 1.30 a 6.30, y 30 cts. después. Niños 15 cts. y tertulia 10 cts. por el día o por la noche.

Pronto, el supremo romance «Sublime obsesión» con Irene Dunne y el nuevo ídolo Robert Taylor y la más espeluznante película en castellano, «La voluntad del muerto», por Antonio Moreno y Lupita Tovar.

Más adelante, Boris Karloff y Bela Logosi en la super escalofriante película «El rayo invisible», y Víctor Jory, Florence Rice y Norman Foster en la emocionantísima producción «Fugitivos de la Isla del Diablo».

NACIONAL: «LAS 35 RUBIAS PLATINADAS»

Ayer, ante la expectación de un numeroso público que llenaba todas las localidades del teatro «Nacional», presentó Dorothy Byton su segundo «show» de «Las 35 Rubias de Platino». Desde que se abrió la cortina, el público se dió cuenta de que iba a disfrutar de un bellísimo espectáculo. En efecto, en sucesión rapidísima, dentro de la más perfecta organización y por una hora larga, desfilaron por el escenario los nuevos números del conjunto de Dorothy Byton, de los cuales no sabemos cuál merece más elogio, si Sara James y su orquesta ejecutando un número cubano, simpatiquísimo, o si la Danza del Bastón, por el coro de doce platinadas que se mueven con rítmica elegancia, o a la gracia inagotable de las Dos Spices, en su balet cómico, o Nilsi Nikolls en su danza In Caliente, o si debemos darle preferencia a Joyce Riemer, en su número de tap, o al cuarteto Foursome que ejecutó un nuevo y dificilísimo número de baile acrobático, o a Donna Lisa en su exótica Danza de Platino... Todos y cada uno de los números merecieron mención aparte y los más cálidos elogios.

El teatro abrirá hoy sus puertas como de costumbre a las 2 de la tarde, en la escena habrá tres grandes shows, el primero a las 3.15, el segundo a las 5.45, y el tercero a las 9.45.

En la pantalla, una graciosísima comedia musical de la R. K. O. Radio «Los amos del aguacero» por los cómicos de la «Viuda negra» Woolsey y Weeler y Dorothy Lee, además la variedad musical «Bolero» y el Noticiario Paramount, con los funerales del Rey Jorge V y la Coronación del nuevo Rey.

Los precios serán 40 centavos por la tarde, 60 centavos por la noche, 20 centavos los niños a todas horas, Tertulia 15 centavos a todas horas.

El jueves próximo, una producción musical de la Paramount con George Raft, y la famosa orquesta de Ben Bernie, titulada «Secuestro musical».

El 24 de febrero: «La bella sospechosa».

HOY alkazar y campoamor

ESTRENO EN CUBA
DE LA PELICULA NETAMENTE ESPAÑOLA

Rosario la Cortijera

UN PRODIGIOSO CUADRO
DE LUZ Y POESIA
DE LA ANDALUCIA REAL

Alegría Romance y Tragedia

MARAVILLA de FOTOGRAFIA || PERFECCION de SONIDO
UN TRIUNFO ARTISTICO de
ESTRELLITA CASTRO
"NIÑO DE UTRERA" ANTONIA AREVALO y ELVA ROY

Además: la film hablada en castellano — "COMIENDOSE VIVOS" la ley del desierto
¡matar o morir! ¡una hora de emoción!
20¢ HASTA LAS 6½ 30¢ DESPUES DE LAS 6½ || Tertulia: 10¢

«ROSARIO LA CORTIJERA» EN EL CAMPOAMOR

Hoy vestirá sus mejores galas este simpático teatro, para presentar la mejor película que ha producido España, titulada «Rosario la Cortijera», basada en un argumento de Antonio Paso y Joaquín Dicenta, hijo, exquisitamente interpretada por Estrellita Castro, el Niño de Utrera, Elva Rey y otros. Magnífica visión del campo andaluz con temperamento y brillo sorprendente, y con tal fuerza descriptiva, que en algunos momentos irrumpe el ánimo la emoción de lo real; aquello no es ficción, es un documento vivo y un exponente del cinema puro que resulta cuando la cámara se enfrenta con la naturaleza y la interpreta (no la retrata) con sentido artístico y emocional. Vino, sentimiento, guitarra y poesía hacen los cantares de la patria mía. Cantares, quien dice cantares, dice Andalucía.

Para que toda la Habana pueda admirar esta soberbia film, esta empresa ha decidido estrenarla conjuntamente con el gran teatro «Alkázar». También se estrena la interesantísima film documental, titulada «Comiéndose vivos». Una película que toda la Habana comentará.

Los precios como siempre, 20 centavos de 1.30 a 6.30, y 30 centavos después. Niños 15 cts y tertulia 10 cts. a todas horas.

Pronto la incomparable Joan Crafward en «Yo vivo mi vida» con Brian Aherne y Frank Morgan e «Hijos del desierto» con los reyes de la Risa, Stan Laurel y Oliver Hardy, hablando en español.

Más adelante, Lawrence Tibbett en «Metropolitan».

LA TEMPORADA DE LA XIRGU

Brillantemente viene desenvolviéndose esta temporada de purísimo arte teatral que Margarita Xirgu, la inmensa actriz española, nos ofrece en el «Principal de la Comedia», que se ha hecho lugar preferido de nuestras familias.

Cuando se inició el abono de esta jornada artística, se dijo que abundarían los estrenos y así ha sido en efecto porque dos llevamos ya, en lo que va de temporada y para esta noche los carteles prometen una reposición que casi puede considerarse «premiére» porque sólo un par de veces ha sido llevada a la escena en los teatros habaneros.

«La sirena varada», que no a otra nos referimos, es una comedia interesantísima, debida al preclaro talento de Alejandro Casona y que obtuvo el premio Lope de Vega al ser presentada en Madrid.

Casona es autor de ideas avanzadas que, sin llegar al vanguardismo mal entendido, en sus obras señala nuevos derroteros alejándose de aquel teatro que, ya repudiado por el público, huele a cosa vieja.

Rivas Cheriff, el competentísimo director artístico del conjunto, ha montado impecablemente esta comedia que subirá a escena en la noche de hoy en segunda función de abono del turno par, para la que rigen los precios ya establecidos de 2 pesos luneta y $1.50 la butaca.

Mañana, en tercera función del turno impar, y a petición de los abonados, se repite «Yerma», la obra de García Lorca, que tanto éxito ha alcanzado.

EXITO DE «LA MUERTE BUENA» EN EL MARTI

Para la primera tanda que comenzará a las 8 y 45 anuncian las carteleras del teatro «Martí», la reposición de la bonita obra, original de Agustín Rodríguez y Gonzalo Roig, titulada «La mulata». La luneta para esta tanda sencilla costará 30 centavos.

Para la segunda tanda doble se anuncia el apropósito de Carlos Robreño «Los escrutinios» y el boceto dramático en un acto, cinco cuadros, dos inter-cuadros y una cortina, libro original de Pepín Rodríguez y música del maestro Rodrigo Prats, titulado «La muerte buena».

En esta obra se distinguen notablemente Arnaldo Sevilla, Regino López, Alicia Rico, Gallo y Valdivia. La parte musical está encomendada a Luisa María Morales y Constantino Pérez. La luneta para esta tanda costará 50 centavos.

El viernes se estrena la graciosa obra de gran actualidad, debida al humorismo de Julio Díaz, titulada «Tinta rápida». El día 3 de marzo es el homenaje a la sin par gallega Alicia Rico, con un gran programa, del que forma parte el estreno de «30 años o la vida de un jugador», original de C. Robreño.

EL JUEVES: «CASTA DIVA» EN EL ENCANTO

Muy del agrado fué del distinguido público que concurrió ayer a este aristocrático teatro, la magnífica producción de la 20th Century-Fox, titulada «La rival de sí misma», brillantemente interpretada por el apuesto Clive Brook y la nueva estrella Tutta Rolf, otra sueca genial. Lujo, romance, argumento original, a ratos alegres... a ratos sentimental. Hoy se repite en todos los turnos, acompañada de Noticiario y de la variedad musical titulada «Al compás de las olas».

El jueves, Carmine Gallone, la primera mujer que dirige una superproducción, pone su nombre con letras indelebles al lado de los más grandes directores del cine, por su incomparable realización en la maravillosa película «Casta Diva».

Martha Aggerth, excelsa estrella, embajadora suprema del arte... nos embruja con su exquisita personalidad... nos fascina con su bellísima voz... nos entusiasma con su soberbia creación... en este mágico romance que vivirá siempre en su corazón. «Casta Diva» es una de las películas más lindas que jamás se hayan presentado y esta empresa se siente altamente orgullosa de poderla recomendar a su público.

Pronto, otro triunfo de la 20th Century-Fox. «Desbanque a Montecarlo» con Ronald Colman y Joan Bennett.

Más adelante, la sensación de la Warner de 1936, «Capitán Blood», con el nuevo ídolo Erroy Flynn y Olivia de Havilland.

Margarita Xirgu, eminente actriz que nos ofrece brillante jornada de arte en el «Principal».

ESTA NOCHE
Las Variedades Listerine
ESTACION CMW HORA 9.30
(600 Kc.)
PRESENTADA POR LA CREMA DENTIFRICA LISTERINE

Recupere la vista de sus 15 años, usando
SOLIRIS
Producto vegetal, inofensivo de uso EXTERNO

SOLIRIS
DA VIDA A LOS OJOS
SUPRIME LOS ESPEJUELOS

Cartel del Día

POR LOS TEATROS

PRINCIPAL: A las 9 y 15: La sirena varada.
MARTI: A las 8 y 45: La mulata. A las 10 y 30: La muerte buena.

POR LOS CINES:

ALKAZAR: A-6768. A todas horas: Rosario la Cortijera (estreno), Comiéndose vivo, comedia y revista.
NACIONAL: A-3730. A todas horas: Los amos del aguacero, comedia, revista y a las 3.15, 5.15 y 9.45 Las 35 Rubias de Platino.
CAMPOAMOR: A-7054. A todas horas: Rosario la Cortijera, Comiéndose vivos (estrenos), comedia y revista.
ENCANTO: M-6055. A todas horas: La rival de sí misma, comedia y revista.
AUDITORIUM: Saludo al amor y La amenaza pública.
FAUSTO: Canto de amor, revista y variedades.
RIVIERA: El predilecto y No cedo a mi marido.
PAYRET: El novio de mamá, comedias y revista.
REGINA: Rataplán y Amores de un dictador.
PRADO: ¿Recuerdas lo de anoche? y Tres meses de vida.
NEPTUNO: Es mi hombre y Crisis mundial.
TRIANON: Marido interino y Los amos del aguacero.
RIALTO: El predilecto y La que apostó su amor.
LARA: Melodía del corazón y La ley de la sangre.
OLIMPIC: Cuatro horas para matar y Ahora soy una señora.
LIRA: El día que me quieras y Tango bar.
VERDUN: Otra primavera y Fronteras del amor.
ACTUALIDADES: El rey Salomón de Broadway y El cuervo.
ESMERALDA: Don Disculpas y Camino de perdición.
REINA: El infierno del Dante y Charlie Chan en Egipto.
VEDADO: El capitán odia el mar y La amiguita.
INGLATERRA: Nobleza baturra y El rayo de Sinaloa.
WILSON: Nobleza baturra y El rayo de Sinaloa.
TOSCA: La bien pagada y El rayo mortífero.
MODERNO: Yo he sido espía y Amores de un dictador.
UNIVERSAL: Camino de perdición y El vaquero torbellino.
BELGICA: Licenciados del amor y El alma del bandoneón.
VIOLETA: Licenciados del amor y El alma del bandoneón.
RIVOLI: Rayito de sol y El viejo Kentucky.
FLORENCIA: La flecha del terror y Es mi hombre.
CUBA: A ellas, muchachos y Es mi hombre.
ROJO: Quiéreme siempre y Vidas rotas.
PARAMOUNT: Los amores de Susana y Rivales.
IDEAL: Nobleza baturra y La mujer triunfa.
BOHEMIA: Un tip caliente y Nobleza baturra.
CARMELO: Malas compañías y Oh, Marietta.
MODERNO: Valor y lealtad y Angelina.
GLORIA: El gran hombrecito y El despertar del payaso.
IMPERIO: Capturado y Defensores de la ley.

HOY ENCANTO — 20th CENTURY FOX presenta a
CLIVE BROOK con TUTTA ROLF
OTRA SUECA GENIAL en
LA RIVAL de SI MISMA
JUEVES GRAN GALA
MARIA EGGERTH
EXCELSA ESTRELLA
CASTA DIVA
MAGICO ROMANCE!
Suprema EMOCION!
Una película INCOMPARABLE!!

GACETILLAS

AUDITORIUM: «SALUDO AL AMOR»

Favorables comentarios recibió esta magnífica producción, en su estreno ayer en el teatro Auditorium por su interesante argumento de gran enseñanza, insuperable interpretación y sensacionales escenas. Vuelve a exhibirse hoy en las tandas elegantes de 5:15 y 9:45, con revista y cartón, la gran película «Saludo al Amor» (Red Salute) que marca la reaparición de la exquisita actriz Bárbara Stanwyck, con Robert Young, Hardy Aldright y Cliff Edwards. En los turnos de 4:00 y 8:30: la sensacional película «La Amenaza Pública» por Jean Arthur y George Murphy. Precios: Mayores tarde 30 centavos. Noche 40 centavos. Niños 20 centavos y Tertulia: Mayores 15 centavos. Niños 10 centavos.

Jueves: La película de las emociones a granel: «Los 39 Escalones», nueva creación de «El Conde de Monte Cristo», Robert Donat con la bella actriz Madeleine Carroll. Si usted se encuentra con «El Hombre que le falta el dedo pequeño de su mano izquierda», tenga mucho cuidado, es un criminal peligroso.

FAUSTO: «CANTO DE AMOR»

La empresa del teatro «Fausto», ha dispuesto que continúe en el cartel hoy y mañana, la notable película de la reina de las sopranos de coloratura Lily Pons, titulada «Canto de Amor» (I dream Too Much) la cinta escogida por la R. K. O. Radio para su debut en la pantalla. Lily Pons no solamente interpreta en «Canto de Amor» dos de sus varias favoritas la «Canción de la Campana» de la ópera Lakmé, y el «Caro Nome de Rigoletto», sinó que también canta cuatro canciones de factura moderna, escrita expresamente para ella por Jerome Kern, el autor de «Roberta». Abrá cinco tandas completas, que comienzan a las 2:00, 4:00, 6:00, 8:00 y 10.00 de la noche, exhibiéndose además el último noticiario Paramount con los funerales del Rey Jorge V, y los actos de la coronación del nuevo Rey Eduardo VIII. Además de la variedad musical «Bolero».

Los precios son: 40 centavos por la tarde y 50 centavos por la noche. Niños 20 centavos a todas horas.

El jueves próximo, comienza a exhibirse de nuevo en el teatro «Fausto», «Piccolino», (Top Hat) a los precios populares de 20 centavos y 30, para que toda la Habana la pueda ver.

El próximo lunes día 24: «Peter Ibbetson», «Sueño de Amor Eterno».

REGINA: «RATAPLAN»

Ultimo día hoy de el programa «Cifesa» y «Select» en el que figuran las lindas películas «Rataplán» por Félix de Pomés y Antoñita Colomé, totalmente hablada en español Además, se estrena «Amores de un Dictador» por Clive Brock, un cartón y una revista completan el programa.

Precios: 15 centavos hasta las 6 y media y 20 centavos después mayores. Niños 10 centavos. Tertulia 10 centavos.

Mañana: «El Chapayeu» o «El Guerrillero Rojo».

Sábado 22: «La bien Pagada».

PRADO: «¿RECUERDAS LO DE ANOCHE?»

Las carteleras del simpático teatro «Prado», anuncian para hoy martes, en vista del éxito tan enorme alcanzado ayer día de su estreno, un programa con dos maravillosas películas, exhibiendo en turnos de 3:30, 6:30 y 9:30 la extraordinaria y valiosa joya «¿Recuerdas lo de Anoche?», amor, celos, venganzas, misterios, intrigas, drama, comedia etc., interpretado colosalmente por Herbert Young y Constance Cumming.

Cubre los turnos de las 2, 5, y 8:15 la divertida comedia «Tres Meses de Vida» de Edward E. Horton, completando, comedias y variedades. Viernes 21 la sensación del año, con el debut del gran espectáculo revista «The O-Farrill-Scandals» procedente de los principales teatros de New York.

Lea ¡ALERTA! al mediodía y el AVANCE por la tarde

NACIONAL HOY 40¢ TARDE 60¢ NOCHE 20¢ NIÑOS 15¢ TERTULIA
En la ESCENA 3.30 5.30 9.45 NUEVO SHOW!
35 RUBIAS de PLATINO
ORQUESTA de 12 PLATINADAS
CORO de 12 JOYAS de PLATINO
HOY! "LA DANZA de PLATINO"!
En la PANTALLA 2-4.30-6.30-8-10.45
BERT WHEELER ROBT WOOLSEY
los cómicos de "La Viuda Negra" en "LOS AMOS del AGUACERO" -The RAINMAKERS-
JUEVES 20 "SECUESTRO MUSICAL" GEORGE RAFT

EL VIERNES: DEBUT «THE O-FARRILL-S SCANDALS» EN PRADO

El viernes próximo debutará en el teatro «Prado» el magnífico conjunto revisteril «The O-Farrill-s Scandals» que tiene como figuras centrales a Conchita Vila, magnífica bailarina procedente del «Radio City» de New York y del Casino de París: Chela de Castro, danzarina estilizada: Tina Sandri, escultural vedette: Tony Moreno, tenor mejicano de bella voz que acaba de regresar de Hollywood y Alberto O-Farrill, estrella de la cinta «No Matarás». Además en el departamento de las evoluciones coreográficas figuran 8 red-hot-girls acompañada de «The Great Jazz Orchestra» bajo la dirección del maestro Puentes.

La obra seleccionada por el debut lleva por título «Hollywood Revues», constando de 13 cuadros y una apoteosis «The O-Farrill-s Scandals» actuará en los turnos de 5 y media y 9 y media combinándose con la soberbia producción «La Reina de la Ruleta» por Edward Robinson, Miriam Hoopkins y Joe McCrea.

Sólo 20 centavos costará la entrada antes de las 6 de la tarde y 30 después de esa hora.

RIVIERA: «EL PREDILECTO»

Hoy en las tandas elegantes de 5 y 15 y 9:45 se exhibe por última vez la simpática producción de la Warner, interpretada por James Cagney, Pat O-Brien, Frank Mc Hugh y Olivia de Haviland que se titula: «El Predilecto» revista, cartón y comedia. A las 4:15 y 8:15: «No cedo a mi marido» por Bette Davis.

Mañana miércoles estreno de la gran producción de soberbio argumento de la Warner interpretada por Bette Davis, George Brent y Winifred Show que se titula: «La que apostó su Amor».

Viernes 21 estreno de la gran producción de la Metro, interpretada por Joan Crawford, Brian Aherne y Frank Morgan, que se titula: «Yo Vivo mi vida».

Pronto: «La Pequeña Dictadora» por Sybin Jason.

PAYRET: «EL NOVIO DE MAMA»

«Payret», sigue en cartel la supermaravillosa, regocijante y bella película española «El Novio de Mamá» que interpretan Imperio Argentina y Miguel Ligero, con un grupo de grandes actores españoles. Un gracioso cartón la comedia «¡Oh, mis nervios!» y la revista Universal, completan el programa.

Los turnos empiezan desde las 2 de la tarde y los precios son: 20 centavos hasta las 6 y media y 30 centavos después mayores. Niños 15 cenvos. Tertulia 10 centavos.

Mañana: «El Novio de Mamá».

Tenemos lo mejor que se hace y se hará en España en cinematografía. 44 super-producciones «Cifesa» y 20 de las grandes «Exclusivas Cimas», ya están al llegar «La Verbena de la Paloma», «La Bandera», «La Dolorosa» y «El Negro que tenía el alma blanca».

(Más GACETILLAS en la Pág. 8)

NEPTUNO: «ES MI HOMBRE»

Vuelve a exhibirse hoy en el cine «Neptuno», el programa cómico de la «Cifesa», en el que figuran «Es mi hombre» por el graciosísimo Valeriano León, y «Crisis Mundial» por Miguel Ligero y Antoñita Colomé además, «La Casa es Seria», asunto corto en dos partes, por Carlos Gardel e Imperio Argentina. Este programa es totalmente hablado en español.

La función es contínua, comenzando a las dos de la tarde y en el turno de por la noche «Es mi hombre» comenzará a las 9:45, precios: 20 centavos antes de las 6:30 y 30 centavos después.

Para mañana, «La Hermana San Sulpicio» en una función especial dedicada a Imperio Argentina en la que todo el programa es interpretado por ella, pues además de la «Hermana San Sulpicio» se exhibe «Buenos Días», «La Casa es Seria», con de ella canta conjuntamente con Carlos Gardel y «Romanza Rusa» con la famosa canción «Ojos Negros».

Auditorium hoy
CALZADA Y D. -VEDADO-
ARTISTAS UNIDOS presenta a
Barbara STANWYCK
SALUDO AL AMOR
Robert YOUNG
JUEVES ESTRENO en CUBA
La mejor película de misterio !!!
Los 39 ESCALONES
con Robert DONAT y Madeleine CARROLL

M.E.C.D. 2016

PALUDISMO

Combátalo con "QUINA-LAROCHE"

el vino reconstituyente y febrífugo por excelencia, el único recomendado por el cuerpo médico.

La "QUINA-LAROCHE" es de un sabor agradable y contiene el principio activo de tres quinas.

FIEBRES, FALTA DE APETITO, AGOTAMIENTO, DEBILIDAD — QUINA-LAROCHE Simple

ANEMIAS, CLOROSIS — QUINA-LAROCHE Ferruginosa

DE VENTA EN TODAS LAS FARMACIAS

NO ACEPTE SUSTITUTOS

LABORATORIOS CLIN-COMAR et Cie. PARIS.

DEFUNCIONES OCURRIDAS EN LA HABANA EN LAS ULTIMAS CUARENTA Y OCHO HORAS

EL DOMINGO

Eladia Rivero Antón, blanca, 50 años M. González, 4, Bronconeumonía

José Alfonso Salvador, blanco, 2 días, Calzada, 95, Debilidad congénita.

Rosario López, Arias, blanca, 30 años Hospital C. García, Tuberculosis pulmonar.

Cecilia Rodríguez, blanca, 45 años, Hospital C. García, Miocarditis aguda.

Mercedes Pérez García, blanca, 40 años, Hospital Calixto García, Fibroma uterino.

Josefa Gutiérrez Sánchez, blanca, 4 meses, Luz 61, Gastro Enteritis infantil.

María Torres de Cárdenas, blanca, 15 meses, Santa Rosa 10, Toxi infección intestinal.

José Lec, Amarillo, 42 años, Manrique 81, Bronquitis aguda.

Ana María Pujol viuda de Rivas, blanca, Carlos III 22, Arterio esclerosis.

Ricardo M. Alemán Martín, blanco, 43, años, E. Villuendas 88, Enteretis aguda.

Migdalia Gómez Ríos, mestiza, 72 años, Carlos III 219, Gastro enteritis.

Perfecto Causo Carballo, blanco, 40 años, Quinta Dependientes, Pleuresía Purulenta.

Francisco Peñalver, blanco, 50 años, Hospital C. García, Tuberculosis.

Valeriano Cárdenas, negro, 69 años, Hospital G. García, Cáncer laríngeo.

Francisco Cardiel, blanco, 50 años Ayesterán 20, Apoplegia pulmonar.

Jorge Calleja Domínguez, blanco, 11 años, Hospital Municipal, Apendicitis aguda.

Un desconocido, mestizo, 50 años, Hospital Municipal, Traumatismo por aplastamiento.

Bárbara Caudales, negra, 2 meses, Hospital Infantil, Bronconeumonía.

Manuel Sánchez blanco, 75 años, Ayesterán 5, Arterio esclerosis.

Benito Barreras Alcántara, blanco, 58 años, Hospital F. Andrade, Traumatismo aplastamiento.

LUNES

Cecilia Mestino Perdomo, mestiza, 48 años, P. Pernas 75, Asistolia.

Wang Wha Cam, Amarillo, 43 años Manrique 112, Arterio esclerosis.

Antonio Chon, Amarillo, 51 años, Zanja 19, Nefritis crónica.

Mercedes Sotolongo, negra, 13 años, Cádiz 94, Tuberculosis.

José J. Gil Lobato, blanco, 49 años, Calzada y A. Vedado, Parálisis general.

Esperanza Castro, blanca, 55 años, M. Gómez 596, Cáncer de la mama.

Pedro Ramos Reyes, mestizo, 10 de Octubre 178, Cirrosis hepática.

Gregoria Peñate, blanca, 19 años, Hospital Las Animas Fiebre tifoidea

Reinaldo Estrada, mestizo, 14 años, Diaria; Bronconeumonía.

Salvador Carboneras, blanco, 59 años Armas 2, Cardio esclerosis.

Regina Ferrán, negra, 47 años Sanatorio La Esperanza, Tuberculosis pulmonar.

Antonio Dunjen, blanco, 50 años, Hospital C. García, Nefritis aguda.

Pedro Barroso Aguilar, blanco, 63 años, Hospital C. García, Cáncer del recto.

Guillermo Sierra, blanco, 49 años, H. C. García, Abceso de la boca.

Manuel Arias Granda, blanco 65 años, Hospital Mercedes, Neoplasia vesical.

Fernando López, blanco, 81 años, M. de la Torre 8, Arterio esclerosis.

Nicolás Rodríguez, blanco, 3 años, J y II Vedado, Tumor cerebral.

Felipe Navarro, blanco, 65 años, Hospital Emergencia, Tumor de la región preaórtica.

Rosa Moreno Olivera, negra, 76 años Asilo Llansó, Arterio esclerosis.

Cecilio Martínez Yera, blanco, 43 años, Hospital Mercedes, Neoplasia del cuello.

Juan Domrco Mans, blanco, 41 años La Benéfica, Ulcera perforada del estómago.

Manuel Fuente, blanco, 67 años, La Benéfica, Arterio esclerosis.

Julio Valdés Santana, blanco, 33 años, Ave. de Menocal, Bronquitis aguda.

Inés Hidalgo, blanco, 75 años, M. Gonzalez F. Enfermedad orgánica del corazón.

Andrés Izquierdo, blanco, 12 días, C. del Padre, 12, Diarrea y enteritis

Rosalía Jaime Acosta, blanca, Cerro 645, Hemorragia cerebral.

Francisco Díaz Pérez, negro, 20 días, Sitios 110, Debilidad congénita.

Cándida Herrera, mestiza 60 años, H. Municipal, traumatismo por aplastamiento.

Gumersindo Reyes Martí, blanco 51 años, Jesús del Monte 655, Cáncer del hígado.

Lucrecia Azcaño, blanca, 70 años, Trinidad 31, Embolia cerebral.

¿Ud. es miope? ¿Tiene Astigmatismo? Puede curarse y dejar los ESPEJUELOS usando

SOLIRIS

CATARROS FRECUENTES

Las personas que frecuentemente tienen catarros están expuestas a contraer bronquitis crónica y tuberculosis pues el organismo se va debilitando y como es natural los microbios encuentran campo propicio para desarrollarse. Para evitar los catarros frecuentes es necesario tonificarse, reconstruirse, tomar mucho calcio y Vitaminas A y D del aceite de bacalao. NOVOCALCIOL producto moderno contiene Vitaminas A, B y D del aceite de bacalao, calcio, yodo y arsénico. Es un gran estimulante del apetito, aumenta el peso, tonifica, reconstituye. NOVOCALCIOL es lo que los médicos recetan en los casos de catarros frecuentes, raquitismo, linfatismo, escrófulas (ganglios inflamados) tuberculosis etc. En farmacias si no enviando $1.20 a Laboratorio Cuajaní Jordán, San Julio 49, S. Suárez, Habana.

Lea ¡ALERTA! al mediodía y el AVANCE por la tarde

Ayude a Sus Riñones

No Tome Drogas Drásticas

En sus riñones hay unos nueve millones de diminutos tubos urníferos o filtros que usted pone en peligro al descuidarlos o al tomar drogas drásticas e irritantes. ¡Tenga cuidado! Si a causa del mal funcionamiento de los riñones o de la vejiga sufre usted de micciones nocturnas que lo obligan a levantarse, de dolores en las piernas, nerviosidad, desvanecimientos, rigidez muscular, reumatismo, lumbago, neuralgias, ardores en la uretra, picazón, escozor, acidez o pérdida de la vitalidad, no pierda un instante: tome el Cystex, nuevo descubrimiento de un médico para aliviar, tonificar, limpiar y reponer los riñones irritados y adoloridos. Comienza a obrar a los 15 minutos de tomarse, y renueva la salud, la juventud y la vitalidad en 48 horas. El Cystex no cuesta más que unos cuantos centavos por cada dosis, y se garantiza que le aliviará sus sufrimientos en una semana o se le devuelve su dinero. En todas las boticas.

Si su droguista no lo tiene, escriba a J. Casanova, apartado número 1204, Habana.

✝

E. P. D.

El Señor

ALFONSO ALBACETE Y GOMEZ

HA FALLECIDO

(Después de haber recibido los Santos Sacramentos y la Bendición Papal.)

Dispuesto su entierro para hoy a las cuatro y media de la tarde, los que suscriben: esposa, hijos, hermanos, hermanos políticos y demás familiares ruegan a sus amistades se sirvan acompañar el cadáver desde la casa mortuoria calle C. No 8 Vedado, hasta la Necrópolis de Colón, por cuyo favor les quedan eternamente agradecidos.

Habana, Febrero 18 de 1936.

Dulce María Lima Vda. de Albacete; Alfonso, René, y Olga Albacete y Lima; Mercedes, Teresa, Isidoro y Salvador Albacete y Gómez; María Luisa Lima de Dueñas; Julia Velasco de Albacete; Carmen Rodríguez de Albacete; René Lima y Morales; Antonio Dueñas y Rodríguez; Dr. Francisco Velasco y demás familiares; Dr. Félix Pagés, Dr. Miguel A. Abalos.

NO SE REPARTEN ESQUELAS

FUNERARIA DE PRIMERA CLASE

ALFREDO FERNANDEZ

SAN MIGUEL 63 TELEFONO A-4348

CRONICA HABANERA

EN LA EMBAJADA ESPAÑOLA

Un acto selecto, brillantísimo, se celebró ayer tarde en la Embajada Española.

Ofrecido fué por el Excmo. Señor Embajador, don Luciano López Ferrer, en honor de Margarita Xirgu, la eminente actriz y de «La Argentinita», la gran bailarina de renombre internacional.

Las mencionadas artistas, figuras destacadas del arte hispano tan admiradas en el mundo entero, recibieron de esta manera el homenaje al que son acreedoras.

Congregábase en los salones de la Embajada una nutrida concurrencia, que disfrutó horas agradabilísimas proporcionadas por el señor Embajador, quien hacía los honores en unión de su graciosa hija Marilis, de su secretaria, la señorita Maruja de Rojas y del señor Miguel Espeliús, Cónsul de España.

Fué servido un buffet magnífico.

Y se oyó un lindo programa musical, ejecutado por el Cuarteto Clásico de la Habana, el magnífico conjunto, que dirige el profesor José Valls.

Pasaré a dar cuenta de la concurrencia.

El Cónsul de España, señor Jaime Montero Madrazo, y señora Margarita Villalonga.

El señor Cipriano Rivas Cherif y señora Carmen Ibáñez; el señor Marcial Dorado y señora Dora Charlo; el señor Julio Blanco Herrera y señora Rosita Clavería.

El Presidente del Casino Español, señor Bernardo Padías, y señora Sabina Echeguren.

El señor Jesús Pérez Cabo, Presidente del Centro Gallego.

El señor Barruela, Presidente del Centro Andaluz.

El doctor Luis A. Baralt y señora Lilliam Mederos; el cronista teatral del DIARIO, doctor Francisco Ichaso y señora Mary Caballero; el doctor Ramón García Mon y señora Carmen Fernández Valle.

El señor Jesús María Bouza y señora Consuelo Goas; el señor Sacramento Marina y señora Margot Menéndez de Marina; el señor Valeriano Fernández Viñas y señora Isolina Cuervo de Fernández Viñas, el señor Miguel Baguer y señora Tulita Bosque.

El general Federico de Monteverde.

El señor José Aixalá.

El señor Joaquín Aristigueta el señor Manuel Miyares Vázquez, el doctor Francisco de J. Almódovar, y los cronistas de sociedades españolas Cándido Posada, del DIARIO DE LA MARINA, y Salvador Gumbau, de «Avance», Pablo R. Presno, de «El Mundo»; Miguel Roldán, de «El País».

El señor Pablo Tremoya y señora; el señor Manuel Alvarez y señora, el señor Juan B. Díaz y señora; el señor Santiago Rodríguez Illera y señora; el señor José Valls y señora Margarita Pérez, y la señora Conchita Bouza de López Blanco.

Las señoras María Teresa Aixalá de Entrialgo, María Luisa Araus y Mercedes Pinto la ilustre conferencista y escritora.

Las señoritas Lydia Bustillo, Pituca de Foronda, Elsie Gaudie, Amelia de la Torre, Isabel y Teresa Prada.

Margot, Carmen y Rosita Montero.

Margot Cuenca, Pilar López.

Y la señorita Tremoya.

Juan Pulido y su esposa Dalia Iñiguez, la eximia recitadora.

Los señores Secundino Baños; Rafael Egaña, Presidente de la Cámara de Comercio Española.

El señor Rafael Marquina, el notable literato.

El señor Heliodoro García, empresario del teatro «Nacional».

El señor Daniel Carreras, Vice-Cónsul de España.

El señor José Simón, el señor Sandalio Cienfuegos.

El querido compañero Pablo Alvarez de Cañas de «El País».

Y este cronista.

LA FIESTA DE LA LIGA CONTRA EL CANCER. — El acontecimiento social del mes lo constituye la fiesta de la Liga contra el Cáncer anunciada para el domingo próximo, primer domingo de Carnaval.

Fiesta de carácter benéfico que se celebrará en Sans Souci, el bello y alegre Sans Souci, «rendez vous» de la sociedad habanera.

Día a día aumenta el entusiasmo en nuestros círculos sociales.

Y ello puede juzgar por la gran cantidad de mesas reservadas para la comida por matrimonios del gran mundo, personalidades del cuerpo diplomático y destacadas figuras del muno oficial.

El Honorable Señor Presidente de la República doctor José A. Barnet y su distinguida esposa Marcela Cleard, han prometido su asistencia.

En nuestra nota anterior dimos a conocer las muchachas y los jóvenes que tomarán parte en el magnífico show, que con tanto entusiasmo y con tanto acierto viene ensayándose bajo la experta dirección de la gentil Margot Párraga.

Las señoritas, entre las que figura la lindísima Alicia Menocal y Nadal, lucirán preciosos y vaporosos trajes confeccionados por la exquisita Ana María Borrero.

El sábado, en la residencia de la Presidenta del Comité de Damas de la Liga contra el Cáncer, señora Mercedes Crusellas de Santeiro, se celebró la anunciada junta.

En ella quedaron designados los grupos de señoritas que venderán flores y cigarros durante la fiesta.

Dos grupos que forman señoritas muy gracioass y muy bonitas.

Cigarreras: Teresita Rionda, Nenetica García Longa, Patricia Delgado, Ohilda Touzet, Carmita García Montes, Rosa Valenzuela, Matilde Menéndez, Julia Sorzano, Gladys Hernández, Odette Kohly, Georgina Zayas Bazán, Beba y Toky Montero, Carmelina de Cárdenas, Ofelia de la Cruz y Gina Chomat.

Floristas: Hortensia Colás, Sara y Josefina Giménez, Rosita Margarita y Enita Rayneri, Ofelia Bernal, Corita Sánchez Agramonte, Flora María Lamar y Ofelia López Bosque.

Como hemos dicho anteriormente en la Fiesta de la Liga no habrá rifa de ninguna clase exceptuando el sorteo del billete de cien pesos, cuyas papeletas están casi agotadas.

Un éxito.

ALFONSO ALBACETE.—Con profunda pena consignamos el fallecimiento del señor Alfonso Albacete y Gómez, acaecido ayer en su residencia del Vedado.

Era el señor Albacete jefe de una familia distinguida, y su muerte, inesperada y triste, ha sido hondamente sentida entre todos los que lo conocían.

El sepelio ha sido dispuesto para las cuatro y media de la tarde de hoy.

Reciban nuestro pésame todos sus familiares y muy especialmente su viuda, la señora Dulce María Lima y sus hijos, Alfonso, René y Olga, amigos de nuestro mayor afecto.

Descanse en paz.

DOS GRANDES FIESTAS.—Gran noche española y gran noche cubana.

He ahí las dos grandes fiestas que se celebrarán en el hotel «Sevilla-Biltmore», que constituye actualmente el rendez vous de la sociedad habanera y del turismo.

El próximo jueves será la «Noche española», con gran comida y baile, presentándose, además, la famosa bailarina española Pilar López, hermana de La Argentinita, acompañada del guitarrista Badajoz, y del pianista acompañante. Este número será la atracción de la noche.

El roof aparecerá adornado espléndidamente con banderas, flores y guirnaldas de colores.

Se servirá un dinner de luxe a tres pesos el cubierto. Tocará la orquesta Havana Casino.

La otra gran fiesta será en la gloriosa fecha del 24, aniversario del grito de Baire. La empresa del «Sevilla-Biltmore» ha querido festejar la memorable fecha, ofreciendo a la sociedad habanera un evento que tendrá la sugestiva atracción de Mariana, la famosa artista cubana que actuó en Europa con gran éxito. Por primera vez se presentará ante el público habanero. Así tendremos ocasión de conocerla.

Además actuará esa noche Rita Montaner.

Ambas fiestas culminarán en un verdadero succés social. Como lo demuestra el pedido de mesas para ambas noches.

OCTAVO ANIVERSARIO.—Con gran pompa y solemnidad se llevaron a efecto los actos organizados para la conmemoración del octavo aniversario de la Federación de la Juventud Católica Cubana.

Asistieron a los mismos más de trescientos cincuenta miembros de los grupos organizados.

Representaciones religiosas dieron a este gran acto de afirmación católica, mayor lucimiento.

A la cadena de triunfos de esta Federación hay que agregar un eslabón más.

ASALTO ANIMADO.—Organizado por las graciosas señoritas Odette Descamps y Conchita Espinosa, se llevó a efecto el domingo un animado asalto a la residencia del coronel Julio Morales Broderman y de su interesante esposa Chela Robelin.

Asalto carnavalesco en honor de la señorita de la casa, la encantadora Margarita Morales Robelin.

Fué amenizado por el Conjunto Típico, magnífico septeto que ejecutó un selecto programa de piezas bailables.

Citaremos la concurrencia.

Primeramente un grupo de muchachas que se presentaron ataviadas con bellos y originales disfraces.

Gloria Ortiz, Isabel Escasena, Marina y Elsa Díaz, Rosa Valenzuela, Matilde Menéndez y las simpáticas Ada y Berta Armand.

Clara Gamboa, muy graciosa.

Josefina de la Cotera, Anisia Meruelo, Beba Cortez, Silvia O'Bourke, Gloria Martínez, Bebé Torruella

Lolita y Graciella González del Valle.

Conchita y Bibí Espinosa, Carmen y Carina de Posada, Mercy Ramón y la linda Nenita Urquiza, perteneciente a la sociedad matancera, que se encuentra de temporada en la Habana.

Los jóvenes:

Joaquín y Pepe Gumá, Julio Forcade, Pedro Alonso, Mundito de la Torre, Luis Muñoz, Fernando Rasco, Wilfredo Pérez Goñi, Pepe Roig, Enrique Fernández de Velasco, junior; Rafael de Cárdenas, Pepe Mayo, Luis Caliche, Carlos Aballí, Armando Chapellí, Roberto Machado, Mario Castellanos.

Heliodoro García.

Mr. Wong, secretario de la Legación china.

René García de la Vega, Wilfredo O'Bourke, Edgar Marchena, Manuel Lamar, René Cano, Oscar Vega, Ñico Jiménez, Juan Antonio Hernández Corujo, Felipe García Cañizares y René Villarnobo.

Y el joven de la casa, Julio Morales Robelin.

Entre las señoras:

Lolita Morales de González del Valle, Carmela Otero viuda de Valenzuela, Carmelina Hernández de Vega, Malvina Biart de Díaz y la gentil Ofelia Cortez de Cano.

Teté Robelin viuda de la Guardia.

Cristina Jiménez de Armand.

Carmela Meruelo de Gamboa, Dulce María Jiménez de Ramón, Manuelita Méndez viuda de Martínez y María De Briel viuda de Descamps.

Con la señora de Morales Broderman atendían a los concurrentes sus hijas Mercedes y Margarita, tan encantadoras.

Fué una fiesta animadísima.

ROSARIO LA CORTIJERA.—Un acontecimiento artístico y social promete constituir el estreno de Rosario «La Cortijera», notable película de ambiente español, que se verificará hoy en el teatro «Campoamor» y en el Teatro «Alkázar».

Dada la importancia de la película y el interés que existe por verla, se exhibirá simultáneamente en los dos teatros mencionados, para de esta manera dar cabida al numeroso público que se propone admirarla.

«Rosario la Cortijera» está basada en un argumento de Antonio Paso y Joaquín Dicenta, los conocidos comediógrafos españoles, con música especial del maestro Braña.

Su interpretación fué confiada a notables artistas españoles, entre los que se destacan Estrellita Castro, el Niño de Utrera, Elva Roy, Alfredo Corcuera, Rafael Durán.

En ambos teatros, se estrenará también la interesantísima film documental «Comiéndose Vivos».

Será un gran día en Campoamor y en «Alkázar».

¿TIENE CANAS? USE TINTE HEIL Maravilloso! MAS CANTIDAD MAS CALIDAD DE VENTA EN FARMACIAS Y SEDERIAS

MARGARITA XIRGU.—Triunfa la Xirgu.

Desde la noche de su debut, verificado el viernes, Margarita Xirgu, la excelsa actriz española, viene cosechando la admiración y los aplausos del público habanero.

Ayer fué día de gran gala

Hoy corresponde la velada a la segunda función de abono del turno par, llevándose a escena «La sirena varada», original de Alejandro Cason y creación máxima de la ilustre artista, que la estrenó en el teatro Español, de Madrid, al obtener el premio Lope de Vega, tan codiciado por los autores.

Mañana, a petición de los abonados y en tercera función del turno impar, vuelve a escena «Yerma», la admirada producción.

(Continúa en la página NUEVE)

Si siente la vista cansada Use

SOLIRIS

Producto vegetal, inofensivo, de uso EXTERNO.

CELEBRARAN LOS CHOFERES UNA ASAMBLEA EL 11 DE MARZO PARA DISCUTIR LA CARTERA DACTILAR

Tratarán, además, de que se establezcan las piqueras, de que se fije una tarifa de precios y de que se dote a La Habana de un reglamento de tránsito útil y práctico

Edificio Gómez, Morro y Genios. Habana, 17 de febrero de 1936.

Señor Director del DIARIO DE LA MARINA.

Muy señor nuestro:

Cumpliendo acuerdo de Junta Directiva celebrada la noche del día 10 del actual ruégole dé cabida en ese DIARIO de su digna dirección al adjunto escrito, ya que su contenido es de interés general.

Esperando vernos complacidos, quedo de usted con la mayor consideración.

Por «Unión de Chauffeurs de Alquiler de Plaza de la Habana».

Manuel Salgado.

Secretario General Provisional

«Unión de Chauffeurs de Alquiler de Plaza de la Habana», por la presente se dirige a sus asociados y a todos los chauffeurs en general, y en relación al Decreto-Ley número 510, de 13 de enero del actual, expone lo que sigue:

Que en Junta Directiva celebrada la noche del día 10 del corriente mes de febrero, ésta tomó el acuerdo siguiente:

«Convocar para el miércoles 11 de marzo próximo a Junta General Extraordinaria a todos los chauffeurs de la Habana, e invitar a las colectividades hermanas de toda la República, a mandar representaciones a la misma». Acordándose para dicha Asamblea el siguiente:

ORDEN DEL DIA

Lectura de la correspondencia recibida en esta Unión en relación al Decreto-Ley número 510, de 13 de enero de 1936.

Lectura de dicho Decreto-Ley por el cual se crea la «Cartera Dactilar del Chauffeur» y trazar una línea a seguir respecto al mismo.

Oportunamente, y por medio de una Convocatoria será señalado el lugar y hora de reunión.

Suplicamos a las Colectividades Hermanas, y a todo el que habiendo leído dicho Decreto-Ley, lo crea perjudicial a la clase, señale los puntos, y concrete con la mayor claridad posible aquellos que estimen o estime lesiona los intereses del chauffeur, a fin que en su oportunidad pueda demostrarse ampliamente la razón de la protesta o impugnación del mencionado Decreto-Ley.

Esta Unión en su oportunidad expondrá los puntos que en dicho Decreto-Ley perjudican grandemente al chauffeur en general, y su cumplimiento en Cuba y especialmente en la Habana, será imposible, donde desde hace mucho tiempo las necesidades del tránsito reclaman una Legislación adecuada; carece la Habana de Tarifa Oficial, pues la actual no la reconocen ni los Jueces Correccionales, ya que consuetudinariamente se ha establecido una convencional, sin que las Autoridades correspondientes se hayan dado por enteradas, apesar de las protestas constantes de la mayoría de los Organismos representativos del Chauffeur de alquiler, asimismo carece la Habana de un Deglamento de Tránsito, ya que el existente está a merced de cualquier agente de la Autoridad, el que lo interpreta casi siempre de acuerdo con su criterio personal y no con los que requiere el Tránsito, prueba de esto es que constantemente tenemos que estar molestando al señor Capitán del Tránsito, porque son muchos los casos en que Piqueras que existen desde el tiempo de los coches, son suprimidas por la Policía, alegando una disposición del que fué Alcalde, doctor Belt, por la cual, según dichos agentes de la Autoridad, quedaro nsuprimidas todas las Piqueras existentes en la ciudad, y al no concederse nuevamente Piqueras Oficiales, apesar de las solicitudes que esta Unión, ha presentado en el Ayuntamiento, resulta que los chauffeurs se encuentran fuera de la Ley, siempre que estén estacionados.

«Unión de Chauffeurs de Alquiler de Plaza de la Habana, demanda de quien coresponda, se atiendan las innumerables solicitudes de Piqueras Oficiales, así como las de que se establezca una Tarifa de Precios Standard de la cual tan necesitada está la Ciudad de la Habana, por ser ambas imprescindibles para el mejor cumplimiento del Decreto-Ley número 510, de 13 de enero de 1936, del cual en su oportunidad señalaremos los puntos que deben reformarse, ya que como está redactada su reglamentación es imposible su cumplimiento.

«Por Unión de Chauffeurs de Alquiler de Plaza de la Habana».

Manuel Salgado.

Secretario General Provisional

Doctor Humberto Faz Tabío

Especialista en ENFERMEDADES DE NIÑOS

CALZADA No. 90 entre PASEO y A. VEDADO

CONSULTAS. de 3 a 5 P. M. Teléfono F-2679

M.E.C.D. 2016

SOCIEDADES ESPAÑOLAS

LAS SOCIEDADES HISPANAS EN GENERAL RENDIRAN EN BREVE UN CALIDO HOMENAJE A LA SRA. MERCEDES PINTO

Por iniciativa de destacadas personalidades de la colonia española de Cuba, se rendirá un homenaje de admiración y simpatía a la infatigable luchadora, intelectual y conferencista española de grandes méritos, señora Mercedes Pinto, que durante su estancia entre nosotros ha sabido cautivarnos con sus disertaciones amenas e instructivas y sus concepciones poéticas.

Para llevar a efecto dicho homenaje, que consistirá en una función artístico-literaria en el Teatro Nacional, el primer domingo de Marzo en horas de la mañana, con la cooperación de la genial recitadora Dalia Iñiguez, la Sección de Bellas Artes del Centro Gallego y otros artistas, se ha constituído un Comité integrado por las siguientes personas:

Presidente de honor: señor Bernardo Pardias, titular del Casino Español; Presidente efectivo, señor Jesús Pérez Cabo, titular del Centro Gallego; Vice: señor Ignacio Padrón, Presidente de la Asociación Canaria; señor José María Prieto, Presidente de la Sección de Bellas Artes del Centro Gallego; señor Bernardo Loredo y señora Suárez en representación del Centro Asturiano; y por el Centro Canario los doctores Tobaldo Padrón y Cabrera, y el señor Vega Díaz, Presidente de la Sección de Propaganda.

El Comité se reunió ayer en el Casino Español para ultimar el programa, que daremos a conocer oportunamente.

No dudamos que la colonia española en la que con tantos admiradores cuenta la señora Pinto, habrá de responder dignamente a tan merecido homenaje, ocupando todas las localidades del Teatro Nacional.

ESTUDIANTIL CERVANTES

Según nos comunica el señor Carlos de Toro, elemento muy activo de la Sociedad Estudiantil Cervantes, el próximo jueves, día 20, ofrecerá dicha institución un simpático recibo bailable desde las nueve de la noche hasta la una de la mañana, en sus salones de Zulueta 46, altos.

La orquesta seleccionada para amenizar dicho acto no podría ser mejor: la de Belisario López, lo que hace suponer que la Estudiantil Cervantes se verá colmada de bailadores en la noche mencionada. Y en lo que respecta a «bailadoras» no diremos nada, pues acostumbra a concurrir lo mejor de lo mejor.

MERCEDES V. DE IZQUIERDO

Un distinguido ciudadano, el señor Máximo Izquierdo Villegas, que reside en Oficios letra B en esta capital, nos escribe para rogarnos hagamos constar su profundo reconocimiento a los doctores Madariaga y Souto, médicos del sanatorio del Centro de Dependientes, quienes han salvado de una muerte segura a su esposa, la señora Mercedes Valdés de Izquierdo.

Ante todo— manifiesta dicho señor —el doctor Souto le hacía a veces cinco visitas, hasta que mi señora estuvo fuera de peligro, lo cual motiva que mi gratitud sea eterna para dichos galenos.

UN BAILE EN EL CASINO

Organizado por la entusiasta Comisión de la Casa del prestigioso Casino Español, de la Habana, la cual preside el señor José Alvarez Núñez, se efectuará el próximo sábado 22, a las 10 de la noche, el primer baile de disfraz de la temporada de Carnaval de 1936.

Será en los hermosos salones del regio Palacio social de Prado y Animas.

Los bailables estarán a cargo de dos afamadas orquestas.

Esta fiesta es de etiqueta para los caballeros: frac o smoking.

Exclusivamente para los señores socios y sus familias.

Existe para la misma inusitada animación, lo cual hace que auguremos a la misma un éxito brillante.

Para el domingo 1ro. de marzo, se anuncia un Te Bailable de 5 y media a 9 p. m., y el segundo baile de disfraz de la temporada, será el sábado 7 del propio mes. Ambas fiestas serán amenizadas por la Orquesta de los Hermanos Palau.

4 DIAS FALTAN PARA EL INICIO DEL CARNAVAL EN LA CASONA DE ASTURIAS

Con el mayor optimismo se hallan laborando los miembros de la Sección de Recreo y Adorno de la Casa de Asturias en la Habana, para celebrar el primer baile de carnaval en la noche del sábado próximo, que será, a más de la inauguración de la temporada, el primero de la serie de bailes que se celebrarán en el presente año de 1936.

Esta noche, corresponde la ejecución del programa bailable a los conjuntos musicales de Belisario López, Antonio Ma. Cruz, Jazz Band, Los Diplomáticos, Septeto de Piñeiro y el Quinteto Tomé. Estas orquestas constituyen ya de por sí, un acierto de la Sección de Recreo y Adorno.

Numerosas comparsas de socios y socias se disponen a poner una nota de colorido en esta fiesta, y entre los mil y un alicientes que ha de haber en esa noche, figura la sorpresa de una empresa, que por mediación de Hevia, obsequiará a la concurrencia con una piñata llena de regalos, que será rota a las doce de la noche, en el salón de fiestas del edificio social.

MATINEE EL 23 EN LA «ARTISTICA GALLEGA»

La temporada carnavalesca que comienza el domingo 23 se verá festejada con numerosos actos de importancia que se celebrarán indistintamente, en toda la ciudad.

La Agrupación Artística Gallega, contribuirá al mejor éxito de las fiestas del Dios Momo, con la presentación de una serie de bailes que harán las delicias de sus innumerables asistentes. El primero de ellos se efectuará el próximo sábado, día 22, y según nos informan sus dinámicos organizadores, se verá colvado de gratas sorpresas que serán motivo suficiente para que los asistentes continúen sitándose para el resto de las fiestas, que serán sucesivamente los sábados 29 de Febrero, 7 y 14 de Marzo.

Deleitarán a la concurrencia los reputados conjuntos Quintana Melody Boys, la Orquesta típica cubana y el Septeto Terry 1927.

La entrada será muy económica y estará al alcance de todos los bolsillos.

Las damas, por invitación.

Lea ¡ALERTA! al mediodía y el AVANCE por la tarde

A LOS BONISTAS DEL BANCO ASTURIANO DE AHORROS S.A

AVISO

Se cita para la Asamblea General de Bonistas que se celebrará en la Manzana de Gómez, Departamento 229, a las 8½ p. m., mañana Miércoles, día 19, para adoptar las medidas necesarias a nuestros intereses. Se suplica la asistencia de todos los tenedores de esos bonos.

COMITE DE BONISTAS DEL BANCO ASTURIANO DE AHORROS S. A.

Angel Alvarez.
Presidente.

ACTOS PARA HOY

CENTRO ASTURIANO: Junta de las Secciones de Propaganda y Asistencia Sanitaria, y de las Comisiones de Altas y Bajas y Enseñanza, a las ocho y media de la noche, en el palacio social.

CLUB ACEBO-CANGAS DEL NARCEA, NATURALES DEL CONCEJO DE ILLAS y NATURALES DEL CONCEJO DE BOAL: Junta ordinaria de Directiva a las ocho y media de la noche, en los salones del Centro Asturiano.

VILLAVICIOSA Y COLUNGA: Junta de la Sección de Propaganda, a las ocho y media de la noche, en Centro Asturiano. Para este acto cita el secretario, señor José María Arenas.

VIVERO Y SU COMARCA y SAN LORENZO DE ARBOL Y SU COMARCA: Junta importante de la Directiva, a las ocho y media de la noche, en el Centro Gallego.

PARTIDO JUDICIAL DE PADRON: Junta ordinaria de Directiva, a las ocho y media de la noche en Monserrate 125, altos.

FIESTAS PROXIMAS

CENTRO DE DEPENDIENTES: Segundo baile de Carnaval el domingo por la noche, en su palacio de Prado y Trocadero.

DEPORTIVO CARMELO: Animados bailes el domingo por la tarde y por la noche, en su espléndida terraza de Línea y 18. Vedado.

LICEO DE MEDINA: Gran fiesta bailable el domingo por la noche en sus propios salones de la calle 23, esquina a D, Vedado.

SOCIEDAD LA DEVESANA: Gran matinée bailable el domingo por la tarde, en los jardines de la cervecería «La Tropical».

PUENTEDEUME Y SU PARTIDO: Banquete homenaje al ex Secretario señor Pío Anca, el 20 por la noche, en Amistad 65.

ESTUDIANTIL CERVANTES: Recibo bailable el jueves por la noche en Zulueta número 46, altos.

CENTRO ASTURIANO: Colosal verbena carnavalesca el sábado por la noche en su palacio social.

IBERIA FOOT BALL CLUB: Baile el día 23 en su local de Obispo 56

MEIRA Y SU COMARCA e HIJOS DEL AYUNTAMIENTO DE POL: Banquete-homenaje a la sezora Encarnación Fernández. Juan Jartín Cuesta, Cándido Méndez y José A. Yáñez, el día 23, a la una de la tarde, en el hotel Canadá, situado en Tejadillo y Villegas.

DEPORTIVO LUYANO: Recibo bailable el día 20 en su local de Teresa Blanco 49, Luyanó.

AGRUPACION ARTISTICA GALLEGA: Matinée carnavalesca el domingo en su local de Zulueta 46, altos.

ASOCIACION CANARIA: Regia matinée bailable el próximo domingo, de 8 a 7 p. m., en sus propios salones de Prado y Neptuno.

CASINO ESPAÑOL: Primer baile de Carnaval el sábado por la noche, en su palacete de Prado y Animas.

ASOCIACION DEPORTIVA CUBANA: Gran baile de Carnaval el domingo por la noche en sus propios salones de Colón número 35.

TOMAN POSESION MAÑANA LOS NUEVOS DIRIGENTES DE «UNION BARCALESA»

Dentro del mayor entusiasmo, en junta general de elecciones, fué proclamada en días pasados, la candidatura oficial de la progresista sociedad «Unión Barcalesa», en la que figuran destacados miembros, de los que se espera fecunda labor en su etapa de gobierno.

También en dicha junta se dió a conocer el balance general de los ingresos de 1935 que superaron en gran escala a años anteriores, arrojando un saldo neto en 1935, a favor de la sociedad, de 1,703 pesos con ocho centavos, después de cubrir todas las obligaciones colectivas y haber egresos extraordinarios con la reparación de la casa de Tenerife número 1, en esta ciudad.

El próximo miércoles a las 9 de la noche, en el Centro Gallego, tomará posesión la nueva Directiva y, además, rendirá su informe la Comisión de Glosa, compuesta por los señores Celestino Cobas, Baldomero Corzón y Manuel Pérez.

LA NUEVA DIRECTIVA DEL CLUB CANDAMO SE HALLA YA EN PLENA ACTIVIDAD

Cumpliendo los artículos 19 y 41 del reglamento general, «El Club Candamo de la Habana», celebró junta general de elecciones. Luego tomaron posesión de sus cargos los señores que por unanimidad fueron electos para regir los destinos de esta prestigiosa y caritativa institución. He aquí la relación de los mismos:

Presidente: José Antonio Fernández; Primer Vice: Segulsmundo López Cuervo; Segundo Vice: Ramón Fernández Bernardo; Secretario: José de la Torre Fernández; Primer Vice: Rogelio Díaz González; Segundo Vice: Serafín González Gómez; Tesorero: José Viñas Iglesias; Primer Vice: José Blanco Fernández; Segundo Vice: Evaristo López Alvarez.

VOCALES POR DOS AÑOS:—José López González, Celestino Spolita López, Manuel Rodríguez Areces, José Fernández López, Antonio González López, José Menéndez López.

VOCALES POR UN AÑO:—Armando Cienfuegos, Marcelino Coalla Granda, Tomás García Menéndez, Marcelino Fernández González, Aurelio López González y Fernando González García.

El Club Candamo, honra de Cuba y orgullo de los candaminos, una vez más se enaltece al contar en la dirección del mismo personas de positivo valor y entusiasmo.

«LA DEVESANA» Y SU GRAN MATINEE DEL DOMINGO, 23

«La Devesana» celebrará el próximo domingo en el «Salón Tropical», cedido galantemente por la empresa propietaria, una matinée bailable, amenizada por una afamada orquesta, en honor de sus asociados y familiares, quie ese día se reunirán allí para pasar un rato de esparcimiento.

«La Devesana», que siempre ha sido parca en la celebración de actos de esta índole, no escatimará ningún medio para que salgan complacidos los asistentes.

No faltarán las clásicas empanadas; la cerveza correrá a raudales y la alegría rebosará ese día entre los devesanos.

PONCHE A LOS CRONISTAS EN EL C. DE FERRETEROS

La nueva directiva del floreciente Club de Ferreteros, ofrecerá el próximo miércoles, 19, a las 9 p. m., en su sede de la Calzada del Cerro número 547, un ponche de honor a los cronistas sociales y de sociedades españolas.

Se nos invita atentamente a dicho acto.

El Club de Ferreteros tiene en proyecto la celebración de un magno festival para el próximo mes de marzo, cuya fecha diremos oportunamente.

Será una fiesta grandiosa, como todas las que ofrece el Club de Ferreteros.

NUEVO SERVICIO CREADO PARA LAS COMPONENTES DE «HIJAS DE GALICIA»

La prestigiosa sociedad benéfica «Hijas de Galicia», velando, como siempre, por la mejor atención a sus asociadas, ha creado un nuevo servicio. Se trata de la Terapia Superficial, servicio que a cargo del especialista en piel, Dr. Rogelio Parera, ha de rendir una labor altamente satisfactoria para las asociadas.

De esta manera las asociadas que padecen de enfermedades de la piel, serán impuestas de los mejores y más modernos tratamientos, siendo su curación mucho más rápida y segura.

El departamento de Fisioterapia de la casa de salud «Concepción Arenal» de «Hijas de Galicia», ha rendido intensa labor durante el pasado mes, aplicando 2,140 sesiones en la forma siguiente: 1.000 de Diatermia, 990 sesiones de Luz Alpin y 120 sesiones de corriente farádicas.

Se han aplicado 6,923 inyecciones y se efectuaron 1,078 curaciones.

NUEVA GRAN FIESTA EN EL «C. DEPENDIENTES»

Al éxito del sábado último con motivo del baile anticipo del Carnaval, seguirá en la Asociación de Dependientes, el que ha de obtener el domingo próximo en ocasión de su primer baile carnavalesco. Seis orquestas, a cual de ellas más brillante, tienen a su cargo los bailables, y éstas son, nada menos y nada más que Antonio María Cruz y Gloria Matancera. Música para todos los gustos, la mejor música de La Habana.

De careta y disfraz y como el anterior, de grandes proporciones, será el baile del domingo 23 de los que cursan. El vasto palacio de Paseo de Martí y América Arias, ofrecerá de nuevo, un espectáculo en él, conocido por el de sus salones llenos de parejas bailadoras a los acordes de un conjunto de orquestas que no tiene rival.

El domingo 23 se abrirán las puertas de la Asociación de Dependientes a las nueve de la noche, para cerrarse en horas de la madrugada. Con esta fiesta se festeja el domingo de Carnaval.

¿Tiene conjuntivitis, que le molesta y le afea los ojos?
Cúrese usando
SOLIRIS

No es tanta la riqueza nacional

BUFALO (N. T.).—Si se fijaran en 5,000 dólares el máximo anual de las entradas de cada individuo en este país y se distribuyera equitativamente el excedente, el promedio de las entradas individuales tendría así un aumento de 100 dólares exactos, según cálculos que acaba de hacer el doctor R. C. Epstein, director de la Escuela de Comercio de la Universidad de Búfalo. El que resultase tan exiguo ese aumento se debe, según él, a la circunstancia de que dista mucho de ser suficiente la riqueza que produce los Estados Unidos y no al hecho de que no se le distribuya proporcionalmente entre la colectividad.

El doctor Epstein cita las cifras correspondientes a la recaudación del impuesto sobre las entradas en 1931, año en que las entradas de los 3.225,000 contribuyentes montaban en junto a 13,000.000,000 de dólares. «Resulta, pues —dice—, que de los 40.000,000 de individuos, aproximadamente, que en los Estados Unidos hicieron las manifestaciones del caso ante las autoridades respectivas, sólo unos 3.000,000 tenían entradas de la magnitud necesaria para estar sujetas al impuesto. ¿En dónde está, entonces, esa enorme abundancia?

«En manos de los ricos», dicen los Huey Longs. «Todo lo que hay que hacer es quitarles el excedente y repartirlo, que habrá bastante para todos». Pero de ser posible esa distribución, ¿cuánto sería lo que realmente recibiese el grueso de la población? Veamos otra vez las cifras que da el ministerio de Hacienda: 3.000,000 de contribuyentes efectivos, con entradas de 13,000.000,000 de dólares en junto. De esta última cifra, ¿qué es lo que vamos a repartir? ¿Qué es lo que debemos considerar como **excedente?**

«Supongamos, para extremar la cosa, que a nadie se le permitiese tener entradas mayores de 5,000 dólares al año, sin que importe el que tales entradas procedan del trabajo personal o de lo que sea. ¿Cuántos fueran los contribuyentes cuyos entradas pasaban de 5,000 dólares? ¿Y cuál sería el resultado que se obtuviese, de repartir el llamado excedente?

«Sólo unos 600,000 individuos—apenas la quinta parte de los 3.000,000 de contribuyentes efectivos— tenían más de 5,000 dólares de entrada al año. El excedente de éstas, sobre el máximo de 5,000 dólares que le concediéramos a cada uno de nuestros Cresos, sumaría en junto 4.00.0000,000 de dólares. Nada despreciable parece, ciertamente, a primera vista, esa cantidad; pero, ¿cuánto vendría a tocarle a cada quien? Si divimos esos 4.000.000,000 de dólares entre los 40.000,000 de individuos que manifestaron sus entradas, cada uno de éstos vendría a recibir de aumento exactamente 100 dólares al año.

«La verdad monda y lironda es que ni ésta, con ser la nación más rica, produce anualmente riqueza bastante. La clase obrera me inspira la más honda simpatía y siento el mayor respeto por todo aquél que, sinceramente y no por ambición política, se esfuerza por mejorar las condiciones de vida de la generalidad de los habitantes; pero una cosa es el sentimentalismo y otra la ciencia económica. Para que podamos repartir la riqueza a manos llenas es necesario, primero, que haya riqueza bastante para ello».

AGAPE DE DESPEDIDA AL SEÑOR PIO ANCA

Teniendo en cuenta que el próximo día 22 contraerá matrimonio el simpático ex secretario de «Puentedeume y su Partido Judicial», señor Pío Anca, un grupo de amigos de éste, ha acordado ofrecerle un petit banquete el próximo jueves por la noche en el restaurant «El Moderno», situado en Amistad número 65, entre San Rafael y San José.

Esto demuestra que el acogedor establecimiento de los señores Bengolea y García se está convirtiendo en el lugar preferido para agasajar a quienes se disponen a pasar a «la otra vida»; es decir, a la del matrimonio....

El acto de referencia será digno, sin duda, del laborioso y correcto joven, señor Pío Anca.

CABLE RELACIONADO CON EL AVIADOR MENENDEZ

Con motivo de la triunfal llegada a tierras españolas del teniente Antonio Menéndez Peláez, una prestigiosa institución radicada en Galicia ha enviado al señor Jesús Pérez Cabo, presidente del Centro Gallego, el siguiente expresivo cablegrama:

La Coruña, Febrero 15.
Presidente Centro Gallego.
Habana

Ruégole haga presente a esa Nación la emocionada admiración de Galicia hacia esa región hermana ante la hazaña teniente Menéndez.

Pedro Barrió DE LA MAZA,
Presidente Autoaéreo Club Galicia

EL DOMINGO, PRIMER BAILE EN EL CENTRO CASTELLANO

Con mucho entusiasmo están laborando los miembros de la comisión organizadora, los muchachos del «Apolo», en pro de los cinco bailes de carnaval que celebrarán este año en los espaciosos salones del Centro Castellano, Egido número 2.

El primero de ellos será el próximo domingo, día 23, y comenzará a las nueve de la noche para terminar a las cuatro de la mañana.

La famosísima orquesta de Corman, el septeto «Segundo Nacional» y el «Quinteto Tomé», serán los encargados de amenizar esta primera fiesta de la temporada de carnaval.

Los restantes cuatro bailes tendrán lugar los domingos 1ro., 8, 15 y 22 del próximo mes de marzo, actuando en ellos siempre, conjuntos de primera categoría.

Ha sido fijada una mínima cuota: Cuarenta Centavos, para estos cinco bailes en el Centro Castellano.

Esta cuota la pagarán los caballeros por el servicio de guardarropía. Las damitas tendrán libre acceso.

LOS AGENTES DE ANUNCIOS

Quedan citados los Agentes de Anuncios de Prensa para la junta que ha de celebrarse pasado mañana, jueves, a las nueve de la noche, en el salón de la Administración de «El Mundo»; que una vez más se nos ha cedido muy galantemente.

Los agentes estaban citados para el sábado anterior, pero por la ausencia justificada de algunos compañeros se transfirió el acto para el día ya dicho: próximo jueves.

Orden del día: Aprobación del acta anterior; mociones previas; discusión y aprobación del reglamento; elección y toma de posesión de la directiva; asuntos generales.

Se han repartido cincuenta copias del proyecto de reglamento. Los interesados que no hayan recibido el mencionado proyecto y deseen conocerlo, pueden recogerlo en Neptuno 59 altos, o solicitarlo usando el apartado 825.

Dado el entusiasmo de los compañeros que asistieron a las primeras reuniones, la junta será definitiva y la ansiada sociedad quedará firmemente constituida.

Encarecemos a todos la puntual asistencia.

LA MESA PROVISIONAL.

SOCIEDAD DE BENEFICENCIA DE NATURALES DE CATALUNA

CONVOCATORIA

Por acuerdo de la Junta Directiva, se cita a los Sres. Socios para la reunión de Junta General extraordinaria, que tendrá lugar el próximo Domingo, día 23 del corriente, a las dos de la tarde, en el Salón de Actos de la Lonja del Comercio, tercer piso. Objeto de Junta: Asuntos administrativos y electorales. . . . . .

La Habana, 17 de Febrero de 1936.

José CONANGLA,
Secretario.

G A C E T I L L A S

TRIANON: «MARIDOS INTERINOS»

En la tanda de las 4:00: los conocidos cómicos Bert Wheeler y Robert Woolsey en «Los Amos del Aguacero», revista Metro y estreno de la interesantísima cinta de Roger Pryor y Helen Broderick, «Maridos Interinos».

A las 8:30: la comedia de la Radio «Los Amos del Aguacero».

En la de 9:45 revista Metro y «Maridos Interinos».

Mañana: el mismo programa de hoy.

Jueves y viernes: la magistral obra musical de la Radio, «Piccolino», por la famosa pareja Fred Astaire y Ginger Rogers.

Para sábado y domingo se anuncia el estreno de «Quería un Millonario» por Carole Lombard y Fred McMurray.

RIALTO: «EL PREDILECTO»

«Rialto» presenta hoy la linda película de gran argumento y colosal interpretación titulada: «El Predilecto» por James Cagney, linda película en la que este actor está inmejorable en su trabajo. Ría, como jamás ha reído con «El Predilecto». Además, se estrena: «La que apostó su amor». Otra bella producción Warner y una comedia «Correos Modernistas». Un cartón y una revista.

Precios: 20 centavos hasta las 6 y media y 30 centavos después. Niños 15.

Mañana: Este mismo programa.

Jueves 20: «La Pequeña Dictadora».

LARA: «MELODIA DEL CORAZON»

Presenta hoy la Empresa del simpático y confortable cine «Lara», de Prado y Virtudes, teléfono M-2421 el de preferencia en turno después de los estrenos, dos muy valiosísimas películas. Función de 2 a 11:30 con comedia y variedad. Estreno de la suntuosa y regia super-joya «Melodía del Corazón» de Josephine Hutchison. Sensacional y bella producción: «La Ley de la Sangre» de Clark Gable. Mañana homenaje a Shirley Temple, la estrellita tan querida de todos, con dos de sus mejores cintas «Rayito de Sol» y «Ricitos de Oro». Jueves: «El Infierno del Dante» y «El Triunfo de Chan».

OLIMPIC: «CUATRO HORAS PARA MATAR»

Con el magistral y atrayente programa que para hoy, anuncian las carteleras del gran cine «Olimpic» de Ave. Wilson y B. en el Vedado, teléfono F-6263, está asegurado un lleno Todos los jueves se estrena un Paramount Gráfico. Hoy en tandas elegantes, 4:45 y 9:45 preciososo cartón y variedad. Sensacional y suntuosa como bella joya «Cuatro Horas para Matar» de Richard Barthelmess. A las 6 y 8:30 colosal y muy interesante producción «Ahora soy una señora» de Mae West y Paul Cavanaugh. Hasta las 6:30 mayores 10 centavos y después 15 centavos. Niños y Tertulia a todas horas 5 centavos. Mañana: «La Fugitiva» y «No más mujeres».

LIRA: HOMENAJE A CARLOS GARDEL

La Empresa, atendiendo numerosas peticiones de familias, ha combinado para hoy, en función de 2 a 6 y de 8:30 a 11:30, un grandioso homenaje al célebre y malogrado actor hispano-americano Carlos Gardel presentando las dos mejores películas de su extenso repertorio, «El día que me quieras» y «Tango Bar» cada una de ellas con bellísimas canciones y deliciosa música. Precios hasta las 6:30 mayores 10 centavos y después 15, niños a todas horas 5 centavos. Este confortable cine está situado en Industria y San José, teléfono M-4474. Mañana, homenaje a Shirley Temple la monísima estrellita del cine en «Nuestra Hijita» y «Rayito de Sol».

VERDUN: «OTRA PRIMAVERA»

En este popular teatro de la calle de Consulado, con un perfecto sonido, se exhibe hoy un colosal programa comenzando a las dos, con el cartón «Concurso Canino», una comedia, además la encantadora producción en español «Fronteras del Amor» por José Mojica y la superproducción «Otra Primavera» con Janet Gaynor y Warner Baxter.

Precios: 10 centavos antes de las 6 y media y 15 centavos después, niños 5 y tertulia o balcony con regias lunetas 5 centavos a todas horas.

Mañana, «Aun así te quiero» y «La destrucción del hampa».

ACTUALIDADES Y ESMERALDA: GRANDIOSAS PELICULAS

«Actualidades», este cine de las familias, equipado con el más perfecto sonido, ha combinado para hoy, en función de 2 a 11 y 30 un colosal programa. Está establecido en Monserrate 8 y 10, teléfono M-5575. Comienza con Comedia y Variedad. Suntuosa y regia joya de mucha acción «El Rey Salomón en Broadway» de Edmund Lowe y Dorothy Page. Sensacional producción «El Cuervo» de Boris Karloff y Bela Logosi, llena de emociones. Mañana «Roberta» y «Continental».

«Esmeralda», este coquetón y confortable cine, de Monte 242, teléfono M-4080, exhibe hoy, en tandas de 2 a 11 y 30 un programa selecto y valioso con dos portentosas cintas. Da comienzo con Variedad y Comedia. Colosal y suntuosa producción «Don Disculpas» de Joe E. Brown. Monumental joya de gran enseñanza, aprobada solamente para mayores, titulada «Camino de Perdición». Mañana, «Hombres Olvidados» y «El Capitán Huracán».

REINA: «EL INFIERNO DEL DANTE»

«Reina», el espacioso cine de Reina y Rayo, teléfono M-2272 anuncia en sus carteleras siempre escogidas las últimas exhibiciones de la colosal producción «El Infierno del Dante» de Spercer Tracy y Claire Trevor, en todos los turnos desde las dos en punto de la tarde, acompañado de la gran producción «Charles Chan en Egipto» del genial Warner Oland y Sally Eills. El simpático cartón «Aceite para Volar» y el Noticiero de Asuntos Mundiales completan el programa. Los precios, los de siempre, 15 centavos antes de las 6 y 30 y 20 centavos después, niños 10 centavos y tertulia o balcony familiar 10 centavos.

Para mañana, dos colosales obras «El Despertar del Payaso» de Joe E. Brow y «La Ciudad Siniestra» de James Cynnor y desde el viernes «El 113» del gran Ernesto Vilches. Lunes 24, «La Ultima Avanzada».

VEDADO: EL CAPITAN ODIA EL MAR»

Ofrece hoy, en sus funciones de las 5 y noche 8 y 30 el concurrido y simpático cine «Vedado» de la calle B entre 27 y 29 en el Vedado, teléfono F-3128, un estupendo y especial programa con dos colosales cintas Hasta las 6 y 30 mayores 10 centavos niños y tertulia 5 centavos. Por la noche, mayores 15, niños y tertulia 10 centavos. Comienza con precioso Cartón. Monumental super-excelsa joya «El Capitán Odia el Mar» de John Gilbert y Tala Birrell. Suntuosa y bella producción «La Amiguita» de gran argumento, por Ann Sothern y Roger Pryor. Mañana, «Casino de Paris» y «En Nombre de la Ley».

INGLATERRA: «NOBLEZA BATURRA»

San Rafael y Consulado, M-5527, 10 centavos de 1 y media a 6 y media y 15 cetnavos después, niños 10 centavos a todas horas.

Hoy, tarde y noche, revista y el documental en español «Lo Infinito» y «Nobleza Baturra» la obra cumbre de la cinematografía española, por Imperio Argentina, y Miguel Ligero; y «El Rayo de Sinaloa», sensacional y emocionante super-atracción, en español, por Amparito Arozamena, y Antonio Frausto.

A las 5 p. m. «Nobleza Baturra, y «El Rayo de Sinaloa».

Mañana, «No Matarás», en español por Ramón Pereda y Alberto O-Farrill, (Cubano), y «La Novia Universitaria» por Mary Carlitle, y Busteh Grabe.

WILSON: «NOBLEZA BATURRA»

Belascoaín y San Rafael, U-5863, 10 centavos de 1 y media á 6 y media y 15 centavos después, niños 10 centavos a todas horas.

Hoy, tarde y noche, revista, el documental, en español, «Lo Infinito» y «Nobleza Baturra» la obra cumbre de la cinematografía española, por Imperio Argentina y Miguel Ligero, y «El Rayo de Sinaloa», sensacional y emocionante film, en español, por Amparito Arozamena, y Antonio Frausto.

A las 5 p. m. «Nobleza Baturra» y «El Rayo de Sinaloa».

Mañana, «No Matarás», en español, por Ramón Pereda y Alberto O-Farrill, (Cubano), y «La Novia Universitaria» por Mary Carlisle, y Buster Grabe.

TOSCA: «LA BIEN PAGADA»

Hoy, último día que se ofrece a la barriada viboreña la gran super-producción «Cifesa», hablada en español e interpretada por Lina de Yegros y Antonio Portago basada en la novela de «El Caballero Audaz» titulada «La Bien Pagada», además se estrena «El Rayo Mortífero» por Ralph Bellamy y Willie Post. Precios de primer turno, a las 5 p. m. luneta 15, planta alta 10. A las 8 y media, luneta 30, niños 15, planta alta 15. Mañana, dos estrenos, «Melodía del Corazón» por Josephine Hutchinson y «El Hombre del Infierno» por Reb Russell. Día 22 y 23, «El Infierno del Dante» super-espectáculo Fox.

MODERNO: «YO HE SIDO ESPIA»

Hoy ofrece el teatro de Jesús del Monte, cuyo teléfono es el X-1305, en sus turnos de tarde y nochie, dos sensacionales estrenos. «Yo he sido espía», de Madelaine Carroll, Herbert Marshall, Conrad Veidt; «Amores de un dictador», de Clive Brook, Madelaine Carroll; el cartón-comedia, «El tenorio del Oeste», y una «Revista Universal». Hasta las 6 y 30, 15 centavos, después 20 centavos, niños 10 centavos. Mañana, «Yo he sido espía», y «Amores de un dictador», jueves, «Hampones de la política», de George Raft.

UNIVERSAL: «CAMINO DE PERDICION»

Universal, el gran cine de las inmejorables películas que llegan a Cuba, con todos los adelantos modernos del cine, anuncia para hoy un programa monumental y escabroso, pero de grandes enseñanzas, aprobada solamente para mayores, nos referimos a la estupenda y regia joya «Camino de Perdición» historia vibrante, dolorosa, triste y lamentable de una encantadora chiquilla que dejándose arrastrar por los excesos y tentaciones de la vida moderna, paga con su existencia su pecado. Pre-estreno en Cuba de la colosal producción «El Vaquero Torbellino» por Lana Chandler. Mañana, «El Gondolero de Broadway» y «Arrasando la Comarca».

BELGICA Y VIOLETA: «LICENCIADOS DEL AMOR»

«Bélgica». Gran programa tiene para hoy en todos sus turnos este simpático cinema de Egido y Corrales, «Licenciados del Amor», por Charles Buddy Rogers y «El Alma del Bandoneón», en español, por Libertad Lamarque, comedias y cartones. Para mañana, una copia nueva de «Boliche» y «Licenciados del Amor», comedia y cartones. Para el jueves 27 «Una Noche de Amor» por Grace Moore y «Vidas Rotas», en español, por Lupita Tovar.

«Violeta». «Licenciados del Amor» y «El Alma del Bandoneón» son las dos grandes obras seleccionadas para todos los turnos de hoy en este cine de Monte y Rastro, cuyos precios son populares. Para mañana, «Boliche» y «Licenciados del Amor». Para el jueves 27, «Vidas Rotas», colosal, en español.

RIVOLI: «RAYITO DE SOL»

Este grandioso y simpático cine de la calle cuarta y quinta en el Reparto La Sierra, teléfono F. O.-1311, ha combinado para hoy, en funciones de 4 y 30 a 7 y 30 y de 8 y 30 a 11 y 30, un programa muy atractivo y valioso. Comienza con Variedad. Magistral joya «Rayito de Sol» por la deliciosísima criatura Shirley Temple, la más querida estrellita del cine Monumental producción «El Viejo Kentucky» de Dorothy Wilson y William Rogers. Mañana, «Tods somos uno» y «Doble Personalidad». Jueves, «El Embrujo de Manhattan» y «Un Tip Caliente».

FLORENCIA: «LA FLECHA DEL TERROR»

Dos muy interesantes y bellas películas forman el valioso programa que hoy, en tandas de 2 a 11 y 30, se exhibe en el concurrido cine «Florencia» de San Lázaro y San Francisco, teléfono U-6758, dando comienzo con Comedia y Variedad. Hasta las 6 y 30 mayres 10 centavos y niños 5, después mayores 15 y niños 10. Estreno de la maravillosa y sensacional joya «La Flecha del Terror» de Sally Blane. Monumental producción «Es mi hombre» de Valeriano León, en español. Mañana, «Un Tip Caliente y «Es mi hombre».

CUBA Y ROJO: REGIAS CINTAS

«Cuba», situado en Suárez y Corrales, teléfono M-9796, después de solventar algunas dificultades, ha logrado combinar el regio programa que hoy, brinda a su nuemeroso público, en tanda de 5 y noche 8 y 15 Revista, Cartón y Comedia. Colosal producción «A ellas muchachos» de I. Lupino y R. Arlen. Magistral joya «Es mi hombre» de Valeriano León Mañana, »Carnaval de la Vida» y «Vidas Rotas».

«Rojo», este simpático y confortable cine de Monte y A. Recio, teléfono M-4794, anuncia para hoy, en tanda de 5 y noche 8 y 15 dos muy interesantes películas llenas de atractivos. Comienza con Comedia y Variedad. La obra cumbre del cine «Quiéreme Siempre» de Grace Moore. Magistral producción muy valiosa «Vidas Rotas» de L. Tovar y M. Fresno. Mañana, «Esposas Intrigadas» y «Nobleza Baturra», la maravilla del cine, en español.

PARAMOUNT: «LOS AMORES DE SUSANA»

Hoy, el aristocrático teatro «Paramount», de Rancho Boyeros» exhibirá un monumental programa Universal, en la tanda corrida de 8 y 15 se estrenará la divertida comedia Zasu Pitts, «Los Amores de Susana» completando el programa la interesante film de Charles Bikford «Rivales», y la divertida comedia «Amores Mutuos». Como aviso al público advertimos que las rutas de guaguas que pasan por el teatro esperarán hasta terminarse la función.

Mañana, «Sublime Obsesión» y «Lios de un Caballero.» Lunetas, 10 centavos, preferencia 15 centavos.

CARRASPERA tos y dolor de garganta se le quita con PENETRO El Balsamo *penetrante*
Use Pastillas PENETRO Para la Tos

REGLANAS *por Alejandro Pérez Pérez*

NUEVA DIRECTIVA.—En la Unión Número Treinta y Cinco.

De la Asociación Caballeros Católicos de Cuba.

Sobre la misma, recibo la siguiente carta:

«Señor Alejandro Pérez Pérez.
Cronista de «Reglanas».
DIARIO DE LA MARINA
Localidad.

Distinguido amigo:

Tengo sumo gusto en hacerle objeto de especial invitación a la toma de posesión de los nuevos funcionarios electos recientemente, para regir los destinos de nuestra Unión, durante el período social de 1936-37, que tendrá verificativo el próximo día 23 de Febrero, a las tres de la tarde, en nuestro local social.

El nuevo Consejo Directivo, es el siguiente:

Presidente: Virgilio González.
Vicepresidente: Bernabé Bolinaga.
Secretario: Juan G. de León.
Vicesecretario: Enrique Contreras.
Tesorero: Narciso Torrent.
Vicetesorero: Julio Reyes.
Abanderado: Fulgencio Rodríguez.
Viceabanderado: Pedro Padrón.
Vocales: Francisco Incháspi, José María Hernandorena, Guillermo Puigrós, Ignacio Iglesias, Juan Cabezas y Vicente Noneil.

Esperando que usted nos honre con su presencia para nosotros muy grata, quedo suyo afmo. amigo y s. s.,
Juan G. de León,
Secretario»

Al agradecer la gentil invitación que me hacen los caballerosos componentes de la Unión número 35 de los Caballeros Católicos, lo hago felicitándolos.

Y con mis deseos.

De que los mayores éxitos.

Coronen todas sus gestiones.

NOTA DE DOLOR.—Muy sentida.

Ella es la repentina muerte del señor Manuel González Porto, persona que gozaba de grandes afectos en el seno de nuestra sociedad.

Víctima de un inesperado ataque al corazón, murió el pasado miércoles a las once y media de la noche, rodeado de sus familiares.

Su entierro constitu

Debilidad, Raquitismo

ANEMIA

"MORRHUALTA"

ELIXIR COMPUESTO DEL DR. ULRICI

Enérgico reconstituyente a base de Extracto de Aceite de Hígado de Bacalao. Recomendado especialmente para el raquitismo, anemia, falta de apetito, convalecencia, y en el desarrollo de los niños.

Preparado exclusivamente por

ULRICI MEDICINE CO.

NEW YORK

¿Tiene su cutis estos defectos?

Espinillas, poros dilatados u obstruídos, piel áspera o reseca

Si es así, pruebe el tratamiento Resinol—Jabón Resinol para limpiar y reducir los poros—Ungüento Resinol para acabar con las espinillas, la aspereza y la sequedad. Ese tratamiento ha tornado limpias y sedosas muchas pieles antes feas.

Pida muestras gratis a Resinol, Dept. 36-E, Baltimore, Md.

Resinol

¿Se Resfría Usted Fácilmente?
¿Son Tenaces sus Resfriados?

NO se abandone usted, dejando que los resfriados agobien de penas, sufrimientos y gastos a su familia! Siga el nuevo Plan Vick para Dominar Mejor los Resfriados. Proporciona la medicación adecuada para toda clase de resfriados en cualquiera de sus períodos. Y realmente trae resultados. Ensayos clínicos en gran escala y el uso real en millares de hogares han comprobado que el Plan puede ayudar a usted a tener menos resfriados y más cortos resfriados.

Para EVITAR un Resfriado

Al primer estornudo o escozor nasal, pronto!—Aplíquese usted unas pocas gotas de Vick Va-tro-nol en cada fosa nasal. Usadas a tiempo, estas gotas sin igual ayudan a evitar muchos resfriados del todo, o a abortarlos en sus períodos más primarios.

Para QUITAR un Resfriado

Si un resfriado le ataca sin aviso, o le "pilla" a pesar de toda precaución —como pasa a veces—frótese el pecho y el cuello con Vick VapoRub al acostarse. Su poderosa acción doble—penetrante y vaporizante —generalmente acaba con el resfriado en una noche.

PARA FORTALECER LA RESISTENCIA CONTRA LOS RESFRIADOS
Siga usted las sencillas reglas de higiene que son también parte del Plan Vick. Detalles completos en los paquetes.

Siga usted el Plan Vick para Dominar Mejor los Resfriados

EL CUENTO DE HOY

UN BUEN CHASCO

Por ROLAND CHARMY

¿NO sabe usted la novedad?—me dijo mi amigo Juan Carlos, con aire furibundo—. Pues prepárese: se va a caer de espaldas. ¡Es formidable, y verdad!

Juan Carlos había venido a buscarme la otra noche a un cabaret de Montmartre donde se reunían regularmente algunos malos individuos conocidos míos. ¿Malos? Un poco libertinos solamente.

Estaba furioso:

—No querrá usted creerme, y le parecerá mentira... Pero Dios es testigo...

—Bueno, bueno, no me haga esperar más. ¿De qué se trata? ¡Vamos a ver!

—Es que es imposible, y abominable al mismo tiempo.

—Bueno: ¡hable o cállese! ¿Qué ocurrió?

—Pues... Es lo más inconcebible de las historias... y la más innoble. Pues...

—Vuelves a empezar con tus...

—Pues, bien: ¡Noiraud se casa!

—Eso no resulta ni abominable, ni innoble... ¡Locura en todo caso! —Noiraud, el más empecinado de los célibes!

—Y el más terrible trasnochador.

—¡Cierto!

—¡Parece imposible!

—Pues es un hecho; y lo más importante es que yo tengo la culpa. Por eso estoy que trino: yo tuve la culpa. Nunca pude imaginar que las cosas llegaran hasta ese extremo. Sin aquello! ¡Yo quería solamente gastarle una broma y le empujé a la catástrofe. Y con él, yo...

—Pero, vamos a ver; quisiera saber qué es lo que habéis hecho para llegar a esos bellos resultados. ¡El casamiento de Noiraud, el misógeno...!

—Voy a contarte. Sabes como yo que hacía mucho tiempo que Noiraud había jurado a sus dioses que no se casaría nunca.

—Nada de mueres. ¡Nada! Esta era su divisa. Con ella nos matre ni en Montpárnasse. En su casa, nadie contestaba. ¡Habrá salido para el campo!—pensamos—. Lo cual era muy extraño en este momento de la estación. Pero, si no había salido, ¿dónde se escondía? Por último, fuimos olvidando nuestra broma e incluso no pensábamos mucho en nuestro Noiraud.

Pero, cuando ya lo habíamos olvidado todo, un día me lo encontré en Longchamps.

—Ah, querido: soy muy feliz—me dijo—. Tengo que explicarte esto. Me ha ocurrido una cosa maravillosa, inesperada, y estoy como loco. ¡Ah, y cómo me alegra haberte encontrado, pues a ti debo algo de esta felicidad! Tal vez a ti personalmente o a algún imbécil de la pandilla. Imagínate que, creyendo burlarse de mí, me ha hecho el más grande de los presentes.

«Un idiota de nuestro grupo publicó un anuncio, de los que se van cada día, dando mi dirección y la hora para una cita a todas las mujeres que necesitaran... Bueno: creo que tú no lo ignoras...

—¡Yo te juro!...

—No jures... Eso no tiene importancia. Pero la broma no ha resultado como sus autores hubieran deseado los oídos. Nunca consentiría atarse la soga al cuello. ¡Una mujer!... Para llenar todos sus caprichos, siguiendo su vida. ¡Y ahora, perder su libertad! Ya sabes cómo pensaba.

Tanto nos había machacado esta idea que un día, o más exactamente, una mañana, a la hora en que salíamos del «Caperucita Loca», allá arriba en el Montmartre después de habernos dejado, decidimos gastarle una broma. ¿Cuál? Después de algunos instantes de reflexión, fuí yo el que encontró el medio. No me fatigué las meninges para idear una broma bien espiritual. A las cinco de la mañana, se hace lo que se puede, después de una noche de champaña.

He aquí lo que ideé: haríamos circular este anuncio: «Señor muy bien conservado, de cuarenta años, de buena situación, desea amiga joven y graciosa, honesta aunque no tenga fortuna, para trato serio, incluyendo el matrimonio en caso de convenir. Presentarse el 13 de noviembre a las 13 horas, calle de los Hermanos, París, segundo piso, puerta de la izquierda».

¡Era bien inocente! Pensábamos solamente en la cara que pondría Noiraud recibiendo a las numerosas solicitantes a la una de la tarde, en el momento en que almorzaba, y nos regocijábamos por anticipado con su cólera, esperando a que Noiraud nos encontrara para hablarnos de la historia de la catástrofe. ¡Era un regalo de humor!

Pero, querido, lo que supimos fué bastante distinto de lo que habíamos imaginado.

Durante un mes, como sabes ya, el hombre desapareció de la circulación. Nadie lo vió por Montmartre. Y de pronto, no recibí muchas visitas, porque esos trucos no son muy populares. Una sola mujer, sí, querido, contestó al llamamiento. ¡Y qué mujer!

¡No era una señorita, pero sí una mujer magnífica, inteligente, con todas las gracias y virtudes! Estaba al corriente de la broma que me querían jugar.

...Sí. Su esposo le había referido todo el complot. Y su esposa, joven aún y bella, halló esta broma absurda y llegó un poco antes de la hora fijada para la cita y me lo advirtió.

Hablamos extensamente de mil otras cosas. Y me enteré, por su conducto, que su marido era un tipo repugnante... un bruto, un personaje grosero y que estaba decidida a abandonarlo.

—¡Admirable conversación que se prolongó hasta no sé qué hora!...

La aconsejé que se divorciara, sobre todo, para podernos casar cuanto antes. Ahora está convencida—la veo todos los días—de que su felicidad está en casarse conmigo. ¡Y yo!... Creo que sólo junto a ella seré feliz. Y he aquí que me entrego y me caso. ¡Estoy contento! ¡Qué quieres que te diga! Ya estoy harto de la vida que llevábamos y esta mujer lo será todo para mí.

—Felicitaciones, querido—le dije yo—. Pero, ¿as dicho que su marido es uno de nuestros amigos? ¿Será indiscreción preguntarte quién es esa mujer?

—No, no amigo mío; de ninguna manera: es la tuya.

Carlos se quedó pálido. Rehaciéndose, me dijo:

—Bien: me bato mañana por la mañana. ¡Tú serás uno de mis testigos!

ASMA? CATARRO? BRONQUITIS?
NADA MEJOR QUE
CUAJANI JORDAN
Facilita la expectoración, calma el ataque y la tos.
No contiene sustancias narcóticas.

CRONICA HABANERA

BODAS DE MARZO

ELOISA CARBONELL. — En la Iglesia Parroquial del Vedado está señalada para el día catorce de marzo una boda de grandes simpatías.

Es la novia Eloísa Carbonell y Chenard, bella y graciosa señorita, hija del doctor Miguel Angel Carbonell, Jefe del Despacho de la Secretaría de Hacienda y de su gentil esposa María Chenard.

Unirá sus destinos la señorita Carbonell a los de un joven caballeroso, Carlos Sobrino, pintor y escultor muy conocido.

En próxima nota daremos a conocer los padrinos y testigos.

DEL GRAN CASINO NACIONAL.—Hoy, día de moda en el aristocrático «Casino Nacional», nuestro primer centro turístico, promete verse muy concurrido.

Desde hora temprana reinará la más viva animación.

A la una, como de costumbre se presentará el «show» en el que toman parte la pareja de bailes internacionales Frank Joy y Norene, las bailarinas españolas Elia de Granados y «La Morita», la cantante Esther Borja y una pareja de rumba.

La orquesta de los Hermanos Castro y el sexteto «Cauto» amenizarán el baile.

El jueves será la gran fiesta organizada por la empresa del Casino, en honor de la colonia norteamericana residente en la Habana.

Ha sido titulada «Noche Americana» y promete revestir caracteres de gran acontecimiento.

El Excmo. señor Jefferson Caffery, así como todo los miembros de la Embajada, han sido expresamente invitados por la dirección del Casino, para esta noche de gala.

Y hay reservados más de doscientos cubiertos para la comida.

El precio de estos es de tres pesos y se servirá el siguiente exquisito menú: Supreme of grape fruit; Cream of corn Wáshington; Lobster Newburg; Fried chicken Maryland, New String beans; Salad New Yorker; Diplomat Pudding; Demi tasse.

Un magnífico «show» se presentará esa noche.

La lindísima niña Jean Phillips, de once años de edad, hija del distinguido matrimonio norteamericano Mr. y Mrs. J. D. Phillips, residentes en Cuba, desde hace varios años, bailará a petición del Casino, exquisitos bailes de tap y clásicos.

La pareja de bailes internacionales, viene ensayando nuevos bailes que le han de valer cálidos aplausos.

Y habrá otros números interesantísimos.

La famosa orquesta de los Hermanos Castros, tiene a su cargo el programa bailable y con ellos alternará un conocido sexteto.

Será una gran noche.

LA BODA DE MAÑANA. — Como hemos anunciado, mañana, miércoles, a las nueve y media de la noche, se llevará a cabo en la Iglesia de San Juan de Letrán una gran boda.

Muy jóvenes y muy simpáticos los contrayentes.

La señorita Teresa María Cancio y Rubio y el doctor Ignacio Cancio y Gómez, ambos pertenecientes a nuestra mejor sociedad.

Padrinos de este acto serán, el distinguido caballero Fernando J. Cancio y Erro, padre de la novia y la respetable dama Angela Gómez viuda de Cancio, madre del novio.

Testigos de ella, los señores Miguel Tarafa Govín, Manolo Gómez Valle, Leopoldo Casas, Jorge Cancio, Lucas Erro, Luis Ramírez y Juan A. Gómez.

De él, los doctores Francisco G. Quirós, Oscar A. Montero, Rubén F. Montero, Fernando A. Cancio, Marcos V. Gottardi y los señores Joaquín Powell y Francisco Regueyra, comandante.

Por lo notarial serán testigos de la novia, los doctores Luis Carbonell y Guillermo García López y los señores Calixto Subirats, José Companioni, Miguel Calvo Tarafa y José A. Mendigutía.

Y del novio, los doctores Joaquín F. Pardo, Alberto J. García, Benito Costo y los señores Manuel Mendigutía, Alberto Betancourt y Gerardo Fundora.

EN EL NACIONAL.—La sociedad habanera, en su más numerosa representación, se congregó ayer en el teatro Nacional.

Ello fué con motivo del nuevo show que ofrecían las 35 rubias de platino, que bajo la dirección de Dorothy Byton, vienen actuando con éxito magnífico desde la semana última en el gran coliseo.

En el hicieron derroche de gracia las simpáticas artistas y la magnífica orquesta que dirige la señora James, ejecutando un magnífico programa.

También gustó mucho la película estrenada, «Los amos del aguacero», que por su trama y por la labor de sus intérpretes es digna de ser admirada.

SOLIRIS
Le proporcionará VISTA PERFECTA Y OJOS HERMOSOS.
Se vende en Droguerías y Farmacias.

LUNES DEL ENCANTO

Son los lunes del aristocrático teatro «Encanto», el punto de cita de la buena sociedad habanera que siente predilección por esas noches de moda.

Fué estrenada ayer la preciosa producción «La rival de sí misma», donde triunfa la nueva actriz sueca Tutta Rolf, secundada por el conocido actor Clive Brook.

Cinta de interesante argumento que gustó muchísimo.

Entre las damas que asistieron, se encontraba este grupo de señoras:

La Princesa de Ruspoli.
La Marquesa de Villalta.
Silvia Hernández de Rivero.
Blanca Broch de Albertini, Cristina Kindelán de Mendoza, Margot Forcade de Cárdenas, Antolina Culmell viuda de Cárdenas, Cristina Fernández de Castellví, María Ojea.
Consuelo Lamar de Mendoza.
Carmelina Guzmán de Alfonso.
María Teresa Varona.
Lolita Quintana de Angones, Clara Carrera de Mendieta, Josefina de Vega viuda de Posada, Jacinta Torres de Salazar, Lolita de la Vega de Maruri, Serafina de Cárdenas viuda de Diago, Clementina Llerandi viuda de Portela.
Cuca Alfonso viuda de Lawton.
Nena Gamba de Zaldo.
Loló Solís viuda de Steinhart, Alicia López Aldana de Godoy, Armantina de la Campa de O-Farrill, Elisa Iznaga, Matilde Portela, María Romero de Vieites.
Mercedita Montalvo de Velasco.
Virginia Olavarría de Lobo, Mercedes Marty viuda de Baguer, María S. de Vega viuda de Cerra, Elvira de Armas de Fritot, Carmen Casuso de Pollack.
Nena Rivero de Angulo.
Emilia Milián viuda de Baró, Ofelia Broch de Angulo, Angelina Portela de Carranza, María Broch de Fernández, Carmen Fernández de Castro de Samuel.
Sofía Barreras de Montalvo.
Margarita Scull de Alvarez.
Cachita Fernández Róger de Argüelles, Carmen Cerra de Fernández Villasuso, Alicia Herrera, Elisa Arvide viuda de la Guardia, Nena Bascuas viuda de Portilla.
Adolfina Solís de Gelats.
Margarita Mendoza de Miyares, Mercedes Bruzón de Martínez Conill, Hilda de León de Entenza, Elenita Pollack de Aguilera, Graziella Rocha de Zorrilla, Nena Aranda de Echevarría, Rosita Godoy de Somellán, Leo Rodríguez de Fernández Muñiz.
Nenita Abril de Baró.
Billie Boullosa de Diez Burgos.
Baby de Cárdenas de Barrientos, Evangelina López de Palacio, Matilde Camacho, Lolita de la Barrera de Botet, Carolina Parellada viuda de Zanón.
Nina Reyna de Ariosa.
Guillermina Pérez Fernández.
Silvia Vieites de Maxwell, señora de Forrest, Margarita Olózaga de Molino, Silvia Soto Navarro de Capé, Piedad Hidalgo de Galletti, Cuca Riamonde de Rodríguez, Lidia Dotres de Blez, Rebeca Mañas, Silvia Gros de Pavón, Carmelina Laurrieta de Fondón.
María Meneses de Seris, Amparo Ledón de Ledón, Matilde Ledón de Martínez, Nena de la Cerra de Soler, Chichí Etchegoyen de Muñoz, Isolina Díaz, Dulce María Chacón de Salas, Adolfina Fernández de Grave de Peralta, Lolita Morera de García Alonso.
Cusa Macías de Cortina.
Mercedes Morales Robelín.
Carmen Ortiz de Pérez, Lucila Sánchez de Rivero, Ana Luisa Morales de Rivero, Hilda Pérez de Laborde, Catalina G. viuda de Meneses, Lelia Pérez de Ríos.
Señoritas:
Cecilia Portuondo, Gina Arango, Teresita Rionda, Ofelia Freyre, Georgina Martín, Cristina Kindelán, Cristinita Castellví, Lourdes Argüelles.
Nina Gómez Diago.
Hortensia y María Luisa Montalvo, tan bonitas.
Nena Hernández.
Josefina y Pilar Lombillo, Fifí Roberts, Estelita Fiallo, Olivia Roa, María Carlota Alzugaray y las encantadoras Madeleine Gaye y Daisy Gutiérrez Rams.
Bebita Lasa.
Lolita y Peggy Coroalles.
Gina Chomat.
Evangelinita Gutiérrez, Angélica y Lucía Sánchez Oyarzun; Berta y Georgina La Villa; María Pérez Díaz, Conchita Flores Aranegui, Nena Rodríguez García, Graziella Ruiz Herrera, Hortensia Tapia.
Lilita y Eloísita Montalvo.
Chelo y Dulce María Crespo.
Esperanza Núñez de Villavicencio, Angelita Menéndez, María Olózaga, Nenita Forrest, Conchita de la Cerra, Carmen Luisa y Marietta Aenlle, Nenita Ariosa.
María Elena Ros.
María Enriqueta Seris, Cristina y Josefina Zanón; Marta G. de Castro, Felicia Pérez Stable, Uda Mañas, Ena Bermúdez, Carola Panerai, Silvia y Berta Gottardi.
María Teresa Palacio.
Cristina Gelats.
Silvia Fonts Iznaga, Ofelia López Góbel, María Teresa Crespo, Carmen de la Guardia, Ofelia Angulo, Elvira Morales Zaldo, Josefina y Hortensia Knight, Gilda Gros.

EN EL JOCKEY CLUB. —Hoy será día de gran concurrencia en el bellísimo Hipódromo de Oriental Park con motivo del programa de carreras combinado.

Programa que consta de siete justas interesantes y que comenzará a las dos y media de la tarde.

Los innumerables fanáticos de este interesante sport, no faltarán hoy al Hipódromo.

Asimismo, en la espléndida terraza del Jockey Club, se darán cita las principales familias de nuestra sociedad, tan asíduas a este bello sitio.

La orquesta de Luis Fabré, ejecutará magníficos programas bailables en los intermedios.

El domingo último fué extraordinaria la concurrencia que asistió al Jockey Club, que se veía resplandeciente de animación, multiplicándose las apuestas tras cada evento.

La sala de juegos, también se vió repleta a todas horas.

A continuación ofrecemos los nombres de algunas damas reunidas el domingo en el Jockey. Entre las señoras citaremos primeramente la Princesa Roxene C. Soutzo y la Princesa A. M. Callimachi ambas de Rumania que se encuentran de temporada en la Habana.

Olelia de Macario esposa del Exmo. Sr. Ministro de Italia.

Margarita Villalonga de Montero Madrazo esposa del Cónsul de España.

Crucita de Luti esposa del Encargado de Negocios de Argentina.

Valentine Tukine Battisti, esposa del distinguido caballero Amleto Battisti, Presidente de la Compañía Cubana Uruguaya para el Fomento del Turismo.

Eva García de León, Hemelina López Muñoz de Lliteras, María Romero de Vieittes, Bibi de Lima de Maduro, Aida López de Rodríguez, Nena Nodarse de Beltrán.

Lily Goicoechea de Cámara.
María Grosso de Izquierdo.
Gloria Ricart de Martínez, Ernestina Marcoleta de Mestre, Rosita Cadaval de Rayneri, Rosa Navarro Vda. de Estévez, Elvira de Armas de Fritot, Alicia López Aldana de Godoy, Cucuca Llansó de Carreño.
Lily Morales de Coroalles.
Margarita Scull de Alvarez.
Sofía Barreras de Montalvo.
Lourdes de la Torre de Diehl, Josefa Alvarez Flores de Onetti, Lita Salmoraghi de Pennino, Aida Duque Estrada de Porro, Ana Fernández de Alvarez de la Campa, Lola Sánchez de Busto, Dulce María Chacón de Salas.
Ana María Sánchez de Goicoechea.
Leonor Soliño Vda. de Goyena.
María Hernández Guzmán de Reyes, Wicha Valdés Chacón de Kindelán, Adelina Sepúlveda de Díaz Ossa, Julia Bolado de Entrialgo, Elena Vieta de Ramos, Monzona Rivero de Veith, Celia Calvo de Martínez.
Bebita Díaz Brigman de Rivero.
Juanita Fabián de Mayorkas.
Maruja Barraqué de Sánchez, Angela Rivero de Roqueta, Silvia Vieites de Maxvell, Alicia Herrera, Georgia Ebra de López Oña.
Silvia Gallo.
Genoveva Silva de Machado, Alejandrina del Junco de Aranda, Margarita Finlay de Godoy, Carmela Sampedro de Argüelles, Esther Lóuez de Fernández.
Teté Suárez de Aguilera.
Herminia Saladrigas de Terry.
Zoila Noroña de Reyes, María Teresa Polo de Soto, Antolina Culmell Vda. de Cárdenas, Teté Berenguer, Josefina Izquierdo de Nicolai, Ketty Castro de Zunzunegui, Carmelina Entrialgo de Blanco, Ana María Blanco de Solís.
Cusa Macías de Cortina.
Ana María Carrillo de Salazar, Marion Grinda de Basarrate, Laly Godoy, Margot de Castro de García, Silvia Vieites de Maxwell, Teté Collazo.
Bebita Rabel de Hidalgo Gato.
Chita Oyarzun de Miyares.
Cuquita Urbizu de Pessino, Betty Betancourt de Martínez, Chichí Etchegoyen de Muñoz, Dinorah Boyez de Alexander, Ana Fernández de Muñoz, Serafina Lastra de Giquel.
Señoritas:
Carmen, Rosita y Margarita Montero Madrazo.
Leila León, Luisa y Mariana Rodríguez López, Carmelina Argüelles, María Luz y Esther Quiñones, Cecilia Portuondo, Daisy Gutiérrez Rans, Madeleina Gaye.
María Antonia Morales.
Ena Bermúdez, Carola Panerai y Lilly Riquelme, las tres encantadoras.
María Elena y Mercedes Alvarez Pedroso, Rosita, Margarita y Enita Rayneri, Minita Pérez Chaumont, Lolita Coroalles, Angelita López Oña.
María y María Luisa de la Torriente.
Maggie Dufau.
Emilita Zaydín, Emma Azcuy, Nene Vergara, Ninina de los Reyes, Carmelina Muñoz, Margarita Alarcón, Lillian Echegoyen, Mercedes Onetti, Delia Cabarrocas, Lillian Ducrot, y la lindísima Consuelito Díaz Pardo.
Helena Godoy.
Chacha Acevedo, Choli Alvarez de la Campa, Silvia García Nava, Esther Febles, Amparito Ruiz M. de la Maza, Beatriz Aguiar, Tina Baroni, María Antonia Roqueta.
Carmen y Clotilde Bernardes.
Hortensia Pessino, Marta Barraqué, Ilse Evertz, Pepita Garrido, Alma Giménez, Margarita, Carmen, Gloria y Esther Busto, Irma Pereda.
Eida Porro.
María Teresa y Carmita García Montes, Angelina Sans, Guillermina y Marilita Alonso, Nena Ramírez Olivella María Matilde Arcstegui, Carmen y Teresa Blanco.
Rosita Valenzuela.
Elsa y Marina Díaz Biart.
Josefina Berenguer, Marta Montes, Teresita de Castro, María Isabel y Sara Pino, Olga Otero, Adriana Otermin, Lolita y Heliana de Varona.

VIAJERAS.—Ayer, por la vía aérea, regresó a nuestra capital la gentilísima dama Emilia Ramírez, después del disfrute de una larga temporada en el extranjero.

Vino acompañada de Julia Sedano, la interesante señora, que fué a esperarla a Miami a fines de la semana última.

Hoy, martes, en horas de la mañana, llegará por vapor la señora Zeida Cabrera viuda de la Torre, que tuvo que posponer el viaje.

Bienvenidas.

NOTA DE DOLOR.—El doctor Guillermo Portela, prestigioso profesor de la Universidad, y su esposa Nany Castillo Duany, pasan en estos momentos por uno de los mayores dolores de su vida.

Acaban de perder a su hijo Guillermo, inteligente jovencito de catorce años, que falleció el sábado último, tras penosa enfermedad, para combatir la cual se agotaron todos los recursos de la ciencia.

Léguenle con estas líneas, a los esposos Portela-Castillo, nuestra más sentida expresión de condolencia.

JESUS DE LOS HEROS. — En la mañana de ayer ha sido sometido a una delicada intervención quirúrgica el respetable caballero Jesús de los Heros, padre de nuestro estimado amigo, el joven atleta Jesús de los Heros.

Dicha operación fué llevada a cabo por el prestigioso doctor Gonzalo Pedroso en el Instituto Clínico de la Habana, con verdadero acierto.

Deseamos una rápida mejoría al enfermo.

Luis DE POSADA.

PARIS - HOTEL MONT - THABOR
(Opera).——4 rue du Mont-Thabor 4——(Place Vendome).
HOTEL DE LUJO Y ECONOMICO
180 HABITACIONES CON BAÑO Y DUCHA
En este Hotel encontrarán toda clase de facilidades por ser su GERENCIA ESPAÑOLA

NUEVOS estampados
a precios populares

Los diseños más nuevos... lo más elegante en colores y tejidos. Todo recibido en estos días.

Voile y Lino Lan, *imitando chiffón, en estampaciones nuevas de obra grande y pequeña.*
1.20 *las cuatro varas.*

Piqué *en fondos de color, a listas, cuadros y motivos náuticos.*
1.40 *las cuatro varas.*

Chantung *estampado, en fondos blancos y de color, a cuadros y de obra.*
1.52 *las cuatro varas.*

Londerry, *tejido de magnífica calidad, con apresto de hilo y preciosos estampados.*
1.76 *las cuatro varas.*

Vea, además, todas las Novedades que presentamos en Holanes, Warandoles, Crash, Chiffones, Vestidos de Señora, Sombreros, etc.

Aproveche mañana nuestra tradicional Oferta de los Miércoles, que será en Vestidos de señora.

fin de Siglo
san rafael y águila, tfns.: m-5991-92

Dr. N. PUENTE DUANY Radio terapia Profunda, Radium y exámenes histológicos.
K. No. 190, Vedado - - - Teléfono F-6356

Buena cosecha de frutos menores en Jagüey Grande

Según se nos informó ayer en la Secretaría de Agricultura, el próximo día veinte quedarán cerradas las inscripciones para la Exposición Nacional de Ganadería que abrirá sus puertas en Rancho Boyeros el próximo día 24 de los corrientes.

BUENA COSECHA.— Los informes procedentes de J. Grande dan cuenta de que en dicho término la cosecha de boniatos fué de 3,43 caballerías con una producción de 4,900 quintales que se vendieron a razón de un peso quintal; 3,43 caballerías de yuca, siendo su producción un total de 9.583 quintales, vendiéndose a 60 centavos quintal; malanga 3,43 caballerías, producción total fué de 4,756 quintales que se vendieron en 575 pesos; papas, 6,08 caballerías, con una producción de 312 quintales que se vendieron en $748,80.

CONGRESO AGRICOLA— El próximo día 23 se celebrará en la ciudad de Nuevitas, Camagüey, el anunciado Congreso Agrícola.

También se celebrará otra justa agrícola, pero Provincial, en la ciudad de Camagüey el sábado 28 de marzo próximo.

Para demostrar la acción rápida del maravilloso
SOLIRIS
se hacen aplicaciones gratis todos los días, de 10 a 12, en la Farmacia LA SUIZA, Industria 106, entre San Miguel y Neptuno.

¿UNA ROZADURA? ¡OJO!
¡Peligro de infección!

Se irrita, se encona, nadie sabe las consecuencias. En las rozaduras, rasguños, raspaduras, lesiones, se evita el peligro de la infección, se restablece uno pronto y eficazmente con

UNGÜENTO 'LA CAMPANA' del DR. BELL

M.E.C.D. 2016

TOMARON POSESION LOS PROFESORES DE LETRAS Y CIENCIAS DE LOS INSTITUTOS DE SEGUNDA ENSEÑANZA

El Secretario de Obras Públicas ha dispuesto que se inicien obras de reparación en el hospital de Güines

En Santa Clara están haciéndose algunos trabajos para el embellecimiento de la ciudad. La Avenida Roosevelt será ampliada. Una circular acerca de la liga de asfalto

INFORMACION DE LA SECRETARIA DE OBRAS PUBLICAS

El Secretario de Obras Públicas, ha dispuesto que se lleve a cabo la reparación del Hospital de Güines, que desde el año de 1922, está en una situación desastrosa. Las obras, ordenadas con carácter de urgente, que darán terminadas dentro de un corto plazo.

EL PARQUE DEL PALACIO DE JUSTICIA DE SANTA CLARA.—Se están tramitando las obras de reparación aprobadas para el Palacio de Justicia de Santa Clara. También se activan las obras de embellecimiento de Parque que da frente a este edificio, donde está erigida la estatua del General José Miguel Gómez, cuya construcciós se llevará adelante, conjuntamente con las obras de reparación y pintura, a fin de armonizar dicho Parque, con el Palacio.

LA AVENIDA DE ROOSEVELT.—Se activan los trabajos de demolición de una faja de terreno de setenta metros de largo por veinte de ancho en el edificio de la antigua Maestranza. Terminada la demolición se prolongará la Avenida Roosevelt, la que se espera quede abierta al tránsito antes de dos meses.

UNA COMISION DE ORIENTALES VISITO AL SECRETARIO.— Ayer visitó al señor Secretario una importante comisión de orientales, compuesta por los señores doctor Francisco Freixas Bruzón, Decano del Colegio de Abogados y Presidente del Club Rotario de Holguín; Dr. Alejandro Neira, ex-alcalde Municipal y Representante electo; doctor Rafael Díaz Bruzón, miembro del Club Rotario y el doctor Rodolfo Socarrás, Presidente de los Veteranos. Trataron los comisionados con el señor Echarte, sobre las obras que se realizan en la División Norte de la provincia, interesando del señor Secretario que les acompañe hoy en su visita al señor Presidente de la República, con el propósito de obtener la celebración de un Sorteo Extraordinario, cuyo producto se destinará a la carretera de Gibara-Banes-Mayarí, y a las obras del Hospital de Holguín.

Los visitantes fueron cumplimentados por el Jefe interino del Negociado de construcciones Civiles y Militares, señor René Echarte.

CIRCULAR SOBRE LA LIGA DEL ASFALTO.—Se ha enviado una Circular a todos los Jefes de Distritos y al local de Cienfuegos recordándoles que deben de exigir cuando se trate de ligar los asfaltos, la exacta aplicación de la regla aprobada ultimamente por el Laboratorio de la Secretaría, con lo cual se obtendrá el procedimiento uniforme en el material y se garantizará la mayor solidez del pavimento de carreteras.

LAS OBRAS DE RECONSTRUCCION DE CIENFUEGOS.—El estado pormenorizado de las obras de reconstrucción de Cienfuegos, relativas a los destrozos causados por el ciclón, en los distintos barrios acusa la recontrucción de 182 casas, presupuestado el costo en $18,162.26, habiendo invertido Obras Públicas, $15,344.30. Se encuentran 47 viviendas en reconstrucción, con un presupuesto de $4,735.37, de los que se han gastado $2,225.90.

PROYECTO ORDENADO.—Teniendo en cuenta las sugerencias de los elementos ferroviarios de Camagüey, al Secretario de Obras Públicas, se ha ordenado que en la primera oportunidad, la Jefatura de aquel Distrito, proceda al estudio de una ruta, que partiendo de Morón, atraviese los barrios de Tamarindo, Guadalupe, Marroquí, etc., para terminar en el entronque de Majagua, en la Carretera Central y que se estudien asimismo los ramales de enlace, con Falla, Chambas y Arroyo Blanco.

MAPAS DE NORTE AMERICA.—Remitidos por el Cónsul de Cuba, en Kansas City, se han recibido en la Secretaría, dos mapas del sistema de carreteras empleado en dicho país, los que fueron trasladados al Negociado de Caminos y Puentes.

SOLICITUD PRESENTADA.— El Ejecutivo del Automóvil Club de Cuba, ha solicitado del señor Secretario de Obras Públicas, su cooperación para que se declare a dicha entidad «Sociedad de Utilidad Pública».

EL CONGRESO AGRICOLA DE PALOS.—Los señores Rafael Arroyo y La Suaré, informaron al señor Secretario de la inauguración del Congreso Agrícola efectuado en Palos, el domingo al que concurrieron en representación del señor Echarte. Fueron colmados de atenciones por los señores Penichet, Lavin Marcaida y demás miembros organizadores de ese Congreso, y del interés que tienen los vecinos de la comarca, en que se dé pronto comienzo a las obras del tramo de cinco kilómetros de carretera, que falta por construir entre aquella localidad y el vecino pueblo de San Nicolás.

RECAUDACION POR MATERNIDAD.—Durante los días 10 al 15, ambos inclusive, del presente mes, la Oficina Recaudadora de la Caja de Maternidad Obrera de la Habana recaudó la suma de $9.592,87 con destino al Fondo de Maternidad.

NO HURTARON EN LA PANADERIA DE MONTE 414 Y FUERON ABSUELTOS.—La Sala Tercera de lo Criminal de la Audiencia ha absuelto del delito de hurto cualificado por el grave abuso de confianza, a Gumersindo Pillado, Cándido Crisóstomo Cabrera y Serafín García Bar, a los que se le imputó el citado delito como cometido en la panadería de Monte 414, en cantidad ascendente a mil quinientos pesos, y para quienes el acusador particular y el Fiscal interesaron la pena de cuatro años y dos meses de presidio, habiendo defendido a los supuestos autores ya citados los doctores José Garcilaso de la Vega, y Natalio Chediak, que aportaron pruebas concluyentes de inculpabilidad.

El proyecto de supervisión bancaria se encuentra en poder del Secretario de Hacienda y pronto será discutido

La Junta Nacional de Comercio se reunirá el jueves para discutir asuntos de gran interés. Solicitan detalles de algunas Empresas de Seguros. Balances de varias Compañías

INFORMACION DE LA SECRETARIA DE COMERCIO

Interrogamos ayer al señor Eusebio Delfín, Jefe del Negociado de Bancos, Empresas y Compañías, de la Secretaría de Comercio, en relación con el proyecto de Ley por él confeccionado sobre la Supervisión Bancaria y su próxima aprobación por el Consejo de Secretarios, contestándonos este distinguido funcionario que dicho proyecto se encuentra en poder del señor Secretario de Hacienda, pendiente, principalmnte, de una próxima entrevista que se verificará entre aquél y el Sub-Secretario de Comercio, doctor Carlos M. Peláez.

Como es sabido, por haberlo publicado en estas columnas desde hace algún tiempo, el Proyecto de Supervisión Bancaria ha sido aprobado por el Clearing House, encontrándose sólo por discutir el montante del impuesto que se fija, el cual, según el proyecto original, es de un cuarto de un 1 por 1000.

CONTRA EL COMERCIO CLANDESTINO.— La Inspección General de la Secretaría de Comercio, a cuyo frente figura el señor Pedro Jiménez, continúa desarrollando su activa campaña contra el comercio clandestino, dictando órdenes y disponiendo a diario numerosas inspecciones. Entre las realizadas ayer figura la que se refiere a un puesto de venta de guarapo, situado en Acosta 43, en el que se personó el Inspector Wilfredo Vega, solicitando los documentos legales para ejercer tal industria. Como no pudo el propietario mostrar dichos documentos, se procedió al decomiso de un motor eléctrico y demás utensilios allí existentes.

PROXIMA REUNION DE LA JUNTA NACIONAL DE COMERCIO.—Para el próximo jueves, día 20 del actual, están citados los señores miembros que integran la Junta Nacional de Comercio, organismo creado por iniciativa del exSecretario de Comercio Antonio Beruff Mendieta, y que está llamado a revestir extraordinaria importancia en el desenvolvimiento de nuestras actividades industriales y comerciales. En la junta del jueves se discutirá el Reglamento confeccionado por una Comisión designada al efecto, e integrada por los señores Antón, Garrí, Santa María y Ceberio.

PREGUNTAN A COMERCIO DETALLES SOBRE COMPAÑIAS DE SEGUROS.—El Juez Municipal de Pedro Betancourt en telegrama dirigido a la Dirección de Seguros, solicita se le informe si las Compañías de Fianzas (La Sanjuanera S. A.» y «La Alemana S. A.», están en condiciones de realizar operaciones de afianzamientos. Se le contestó por la misma vía que no lo están por haberles sido canceladas las respectivas autorizaciones por resoluciones de fecha 3 de los corrientes, dictadas a virtud de tener incautaciones contra su garantía.

—El Juez Municipal de Palmira en telegrama a la Dirección de Seguros solicita se le informe si la Compañía de Seguros y Fianzas «La Sanjuanera» se encuentra habilitada legalmente para realizar operaciones de afianzamientos; habiéndosele contestado por la misma vía que a dicha Compañía le fué cancelada la autorización con fecha 3 de los corrientes, por tener incautaciones en contra de su garantía.

Ha sido señalada para el día 20 de marzo el remate de una casa valorada en la cantidad de cuatro mil pesos

Condenada una firma de esta plaza a pagar $1,645.56 más los intereses. Sentencia contra un Central en un mayor cuantía. Los últimos exhortos. Nuevas apelaciones

SUBASTA DE UNA CASA EN JESUS DEL MONTE.—En el Procedimiento Sumario de la Ley Hipotecaria seguido por Ofedia Núñez y Alvarez contra Carmen Andux y Tolón, que se cursa por ante el Secretario Gárate, en el Juzgado de Primera Instancia del Norte, el señor Juez por providencia de ayer ha dispuesto sacar a pública subasta por término de 20 días la finca urbana, casa situada en la Calle D-Strampes entre San Mariano y Vista Alegre, tasada en $4,000.00, habiéndose señalado para el acto del remate, las 9 de la mañana del día 20 de marzo entrante, en la Sala de Audiencias del Juzgado.

CONDENADA LA FIRMA MEANA, ROCA Y CIA. A PAGAR $1,645.56.—El señor Juez de Primera Instancia del Norte dictó sentencia ante el Secretario Jesús Pérez Bustamante, en los autos del juicio declarativo de mayor cuantía establecido por Braulio Fernández y Hno. contra la firma Meana, Roca y Cía., declarando con lugar la demanda y en consecuencia condenando a la demandada a que en el acto dé y pague a la actora la suma de $1,645.56 de principal, mas los intereses legales desde la interpelación judicial y las costas, aunque no impuestas en razón de temeridad o mala fe a los efectos de la orden tres de 1901.

SENTENCIA EN UN MAYOR CUANTIA CONTRA EL CENTRAL SAN RAMON.— El propio Juez de Primera Instancia del Norte ante el Secretario Bustamante dictó sentencia en los autos del juicio declarativo de mayor cuantía establecido por F. Bonet y Cía. contra el Central San Ramón, S. A., declarando sin lugar las excepciones de falta de personalidad, en el Procurador de la parte actora, falta de acción y plus-petición, y en su consecuencia con lugar la demanda, condenando a la entidad demandad a pagar a la firma actora la cantidad de $5,500.00 de principal, mas los intereses legales desde la interpelación judicial hasta su definitivo pago, y las costas del juicio.

DIVORCIOS: Con fecha de ayer el señor Juez de Norte, ante el Secretario Pérez Bustamante, dictó sentencia en el divorcio por recíproco disenso establecido por Francisco de la Fuente y Celia Ferreiro, dejando disuelto el vínculo matrimonial existente entre aquellos, y disponiendo que los hijos queden al cuidado de la madre.

—El mencionado Juez del Norte dictó sentencia, ante el Secretario Bustamante, declarando con lugar la demanda de divorcio establecida por María Josefa Fernández Urechi contra Juan Fontela y González, y en consecuencia, disuelto el vínculo matrimonial existente entre ambos cónyuges y condenando en concepto de culpable al demandado. Al propio tiempo dispone que la hija habida del matrimonio quede al cuidado de la madre.

—El señor Juez de Primera Instancia del Este ante el Secretario Diego Rodríguez, dictó sentencia ayer en los autos del juicio de divorcio establecido por Benita López y López contra Ricardo Suárez y García, declarando con lugar la demanda y disponiendo que los hijos que residen en España queden al cuidado del padre, quien queda obligado a traerlos a Cuba a fin de que estos puedan mantener comunicación con la madre.

—El Juez del Norte, ante el Secretario Bustamante, dictó sentencia en el divorcio establecido por Tomás Paredes y Hernández contra María Pérez de Jesús Valdés, declarando con lugar la demanda y en consecuencia disuelto el vínculo matrimonial existente entre ambos cónyuges.

—El Juez de Almendares, doctor Zaldívar, dictó sentescia ante el Secretario Hermógenes Giménez, declarando disuelto el vínculo matrimonal existente entre Alberto J. Bobak y Leida Fonseca, disponiendo al propio tiempo que la hija habida del matrimonio quede al cuidado de la madre.

RELACION DE LOS ASUNTOS CIVILES TURNADOS DURANTE EL DIA DE AYER

Exhortos: De Guanabacoa en relación jurada por Luis Piña y Ruiz contra Plácido E. Ruiz, al Centro.

De Bejucal en mayor cuantía seguido por Rafaela Serra contra Ignacia Serra, al Almendares.

Demencias: De Pedro Beluja y Herrera, al Sur; de Marcial Silva, al Centro.

Pensión de veteranos: Ricardo Arnaute y Hernández, al Oeste.

Desahucio: Inocencio Blanco Alvarez contra la Sociedad Ordóñez y Cía., S. en C. sobre desahucio de la calle Amistad números 51, 53, 55 y 57, al Centro.

Apelación: Secundino Baños y Villar contra Concepción Toscano y Blain, al Centro.

Carta orden: De la Audiescia en Recurso número 6-A del 34, por Eduardo F. Lores, para testigos, al de Almendares.

Declaratorias de herederos: De Paulino Llanes y Martínez, al Oeste; Encarnación López y Prieto, al Este y de Ernestina LeRoy y Casas, al Norte.

Intestado: El de José María González y Fernández, al Centro.

Divorcio: Fredesvinda San Pedro y Salvador contra Emilio Felipe y Román, al Sur.

Por recíproco disenso: Estaoro Nicolás y Aurelia Martínez, al Norte.

Anuncia el Alcalde que el acueducto de la Habana podrá pagar la hipoteca que pesa sobre él, dentro de 3 años

No habrá movimiento burocrático durante la interinatura. Impresas las tarjetas para los paseos de carnaval. Vence hoy el plazo para liquidar el cuarto trimestre sin recargo

INFORMACION GENERAL DEL MUNICIPIO DE LA HABANA

El Delegado del nuevo Alcalde Municipal en la Administración del acueducto de Albear, Primer Teniente del Ejército Constitucional Alberto Rubio hizo saber ayer a los repórters que las taquillas recaudadoras de esa dependencia funcionarán hasta las cuatro de la tarde de hoy, en virtud de vencerse el plazo voluntario para el pago de las cuotas por plumas de agua y metro contadores del cuarto trimestre de laño natural de 1935, sin recargo alguno.

Sería lamentable, dijo el Teniente Rubio—que la Admnistración Municipal tenga que aplicar la vía de apremios a los contribuyentes que por ese concepto no satisfagan sus cuotas oportunamente.

EL NUEVO ALCALDE HACE REVISION DE LAS SUBASTAS.—Por el comandante Sosa Quesada, nuevo Alcalde Municipal, ha sido pedida una relación detallada de las subastas celebradas últimamente, en las que habrán de constar los concurrentes, miembros que la integraban, y licitador adjudicatario, de todo lo cual hará minuciosa revisión, por considerar que la administración municipal ha sido perjudicada en grandes cantidades, por los elevados precios que ha venido pagando los suministros de todas clases.

DEBERAN SER TECNICOS ESPECIALIZADOS LOS AUDITORES— El Alcalde Municipal está estudiando el problema del personal que compone la Auditoría del Municipio, ya que le considera que sus funcionarios deberán ser técnicos especializados, debido a las misiones que en la administración municipal tienen que desempeñar, sustentando el mismo criterio que será implantado por el doctor Beruff Mendieta, electo Alcalde de la Habana.

EL MUNICIPIO NO ADQUIERE EL INSTRUMENTAL DE LA MUSICA.—El Alcalde Municipal sostiene el criterio de no adquirir por ahora el nuevo instrumental para la Banda de Música del Municipio, el cual ha llegado recientemente, y se encuentra retenido en la Aduana de esta capital, por considerar que el Tesoro del Municipio no se halla en condiciones de realizar el desembolso de diez mil pesos que viene costando por su compra.

IMPRESAS LAS TARJETAS DE CARNAVALES.—El Jefe del Departamento de Cultura Municipal señor José Luciano Franco, hizo saber ayer que cumpliendo las instrucciones del Alcalde Municipal se habían impreso las tarjetas de libre tránsito que anualmente vende el Municipio para las fiestas canavalescas.

Así mismo ha dado a conocer que dichas tarjetas que hasta ahora venían siendo vendidas a 25 pesos, este año han sido rebajadas a diez pesos, las cuales pueden adquirir en la referida dependencia o en la Tesorería Municipal.

EL PRESIDENTE DE LOS JUBILADOS CON EL ALCALDE HOY.—El Presidente de la Federación Nacional de Jubilados y Pensionados Civiles señor García Sierra, concurrió ayer al Municipio entrevistándose con el Primer Teniente Auditor Federico León Blanco, auxiliar del Alcalde Municipal, obteniendo que hoy martes sea recibido por la primera autoridad municipal a las cuatro de la tarde, a fin de ultimar la deuda que tiene pendiente el Municipio con los jubilados y pensionados, ya que desde el pasado mes de octubre no cobran esos ex funcionarios y empleados del interior de la isla esperando que sean incluídos en el nuevo presupuesto municipal los sesenta mil pesos que les adeudan.

ESTUDIA EL NUEVO ALCALDE EL EXPEDIENTE DE AGUA DULCE.—El Alcalde Municipal, despachó ayer distintos asuntos administrativos con el Secretario de la Administración doctor Jorge A. Belt, proponiéndose estudiar con detenimiento el expediente que ha sido formado con motivo de las obras que la empresa de los ferrocarriles Unidos pretende realizar en Agua Dulce, y que el Departamento de Fomento informe desfavorable, por considerar que violaban las ordenanzas de construcción.

NO HABRA MOVIMIENTO DE EMPLEADOS EN EL MUNICIPIO.— El Comandante Sosa Quesada, celebró ayer un rápido consejillo, con distintos funcionarios de la Administración Municipal, llegándose al convencimiento que era del todo imposible realizar movimiento alguno entre la empleomanía; sosteniendo el criterio que desde su toma de posesión hizo público por medio de la prensa, y que el DIARIO recogió oportunamente.

Considera el nuevo Alcalde Municipal que el realizar movimiento entre los funcionarios y empleados en las actuales circunstancias equivaldría a desorganizar la administración, criterio que ha reafirmado el Jefe del Ejército Constitucional Coronel Fulgencio Batista, en entrevista que no ha mucho celebró con el comandante Sosa.

EL ACUEDUCTO SE LIBERARA EN 1939 SU HIPOTECA.—El co-Comandante Sosa, en entrevista ayer con los repórters municipales les hizo saber que se proponía ir liquidando los atrasos que tiene la administración, especialmente los Bonos de la Hipoteca que pesa sobre el Acueducto de Albear, la cual considera que para el año 1939, estará liberada la administración de esa carga, liquidándola.

LA CEREMONIA SE VERIFICO EN LA SECRETARIA DE EDUCACION ANTE NUTRIDA CONCURRENCIA

Hicieron uso de la palabra los doctores Anaya Murillo, Secretario de Educación, y Jorge Adams, Director de la Enseñanza. La matrícula de esas Escuelas se abrirá el día primero de Marzo y las clases comenzarán el primero de Abril. Una promesa a la doctora Quirós

Momentots en que juraba su cargo de profesor de las Escuelas de Segunda Enseñanza el doctor Alvarez Marrús. Al fondo, en la primera fila de butacas, puede verse a algunas de las lindas alhmnas de la Escuela Normal de Kindergarten de la Habana que asistieron al acto con motivo de la toma de posesión de la Directora de la Normal de Kindergarten de Santa Clara, que fué hasta ayer profesora de las mismas.

Al mediodía de ayer tuvo lugar en la Secretaría de Educación un acto solemne, en el que se dió posesión conjuntamente al nuevo Superintendente Gneral de Escuelas de la República, a la Directora de la Escuela Normal de Kindergarten de Santa Clara y a los profesores, por concurso, de Letras y Ciencias designados para las cátedras vacantes de las Escuelas de Segunda Enseñanza.

Se celebró en el hemiciclo del departamento y fué presidido por el doctor Leonardo Anaya Murillo, Secretario de Educación Pública, el Dr. Santiago García Spring, Subsecretario del departamento, el doctor Jorge Adams, Director de la Enseñanza; y el señor Enrique Jardines, Superintendente de Escuelas de la Habana.

La nota pintoresca de la ceremonia la ofreció un grupo de lindas alumnas de la Escuela Normal de Kindergarten, que concurrió a la toma de posesión de la que hasta el día de ayer fué una de sus más queridas profesoras, la señora María Josefa Quirós de Maciá, que ha sido exaltada a la Dirección de la Escuela Normal de Kindergarten de Santa Clara, de nueva creación.

Acompañaba a las alumnas un grupo de profesoras de dicho plantel, encabezado por la doctora Ada Godínez, Directora de la Escuela Normal de Kindergarten de la Habana.

Todos los asistentes, entre los que se encontraba la doctora María Antonia Quintana, esposa del doctor Anaya Murillo; los doctores Alfonso E. Páez, J. M. Pérez Cabrera, Raúl Vélez y Sorzano Jorrín, profesores por oposición de las Escuelas de Segunda Enseñanza, y el magistrado Cabezas, tomaron asiento en las butacas del referido hemiciclo.

Abrió el acto el doctor Leonardo Anaya Murillo, con breevs palabras, en las que significó que esperaba que los nuevos profesores, siguieran manteniendo los mismos ideales y la misma actividad desarrollada hasta ahora, a fin de llevar la disciplina a los centros de enseñanz que se abrirán el día primero de abril.

Inmediatamente después se dió posesión al doctor José Pardo López, de la Superintendencia General de Escuelas de la República y pasó a ocupar una silla al lado del doctor Anaya.

Juró a continuación su cargo de Directora de la Normal de Kindergarten de Santa Clara la señora Quirós de Maciá, siguiéndole la larga teoría de los profesores últimamente nombrados, con la doctora Trini García Rivera en primer término.

Todos estos juramentos fueron tomados por el doctor Santiago García Spring, Subsecretario de Educación.

El acto se cerró con un brevísimo discurso del doctor Jorge Adams, en el que expresó la satisfacción que sentía el Secretario de Educación por la colaboración que le habían prestado; dedic algunas frases de elogio a las Escuelas de Segunda Enseñanza y significó que el acto que se estaba celebrando marcaba una fecha en la educación cubana.

Sus últimas palabras fueron para declarar que la matrícula sería abierta en dichos centros el día primero de marzo y que las clases habrían de comenzar el día primero de abril, pero que los profesores comenzaban a devengar sus haberes desde ayer mismo, puesto que tendrían que dedicarse en estos días a ultimar todo lo concerniente a la apertura de las 24 Escuelas de Segunda Enseñanza.

Terminado el acto, las alumnas de la Escuela Normal de Kindergarten rodearon al Secretario de Educación y a su esposa, obteniendo del doctor Anaya Murillo la promesa de arreglarles los jardines de dicho plantel de enseñanza y mejorarles la biblioteca.

Un barbero declara ante la Audiencia que el Dr. F. Lorié había prometido estrangular a Fonseca apenas lo viera

El acusador particular pide cadena perpetua contra los que considera responsables de la muerte del inspector electoral Ismael Pérez. Una petición de fianza denegada

Continúa la afluencia de público al juicio oral de la causa seguida al doctor Pedro Fonseca Sarmiento, por la muerte del doctor Félix Lorié Romeu, el doce de julio del pasado año, frente a la casa del primero.

Se celebró la cuarta del citado juicio oral, con el desfile de más testigos, que declararon, además de los peritos médicos que informaron al Tribunal, Sala Cuarta de lo Criminal.

Los Peritos Médicos doctores Arturo Sansores, Antonio Alvarez Rueda, Francisco Lancís y Gustavo Sausa, informaron que practicaron la autopsia al cadáver del doctor Lorié y también el director del hospital de la cárcel doctor Salvador Pirri, que asistió al doctor Fonseca de las contusiones que presentaba a su llegada al penal, al ser detenido a raíz del hecho.

Los primeros ratificaron su informe rendido al Juzgado de Instrucción y agregaron que los disparos que causaron la muerte de Lorié los recibió en estado de lucha, teniendo al agresor en plano inferior al suyo; y a preguntas del acusador particular, Dr. Gastón Godoy y Loret de Mola y del defensor, doctor Enrique Roig, y del presidente del Tribunal, doctor Rogelio Benítez de Cárdenas, explicaron que el doctor Fonseca disparó ya en estado de desesperación, al ser arrojado al suelo y cogido por el cuello por Lorié; que dichas heridas fueron producidas en la forma siguientes: dos, estando Fonseca en parte inferior a Lorié, con entrada de abajo hacia arriba y de izquierda a derecha y una, en la parte superior del antebrazo izquierdo con salida por la parte posterior; que dichos disparos lo hubiera hecho cualquiera que se encontrara ya en esa situación, faltándole la respiración y teniendo por contrario a una persona más corpulenta y de más fuerza física, que la herida presentada por el doctor Lorié e nel mentón pudo recibirla por medio de un cuerpo duro como de una mano de la persona que trataba de zafarse o de evadir una lucha en la que estuviera en situación inferior. En síntesis dichos médicos forenses proclamaron, una vez más, científicamente, lo que sostuvo el doctor Fonseca desde los primeros momentos del hecho y que ha planteado ante el Tribunal el defensor doctor Enrique Roig: Que Pedro Fonseca mató a Félix Lorié en legítima defensa.

Testigos: doctor Francisco Rodríguez Cartaya; dijo que encontrándose en el Hospital de Maternidad, en unión del doctor Ramírez Olivella oyó cuando se marchaba el doctor Lorié decirle: «Voy a casa de Fonseca que lo voy a estrangular.»

Doctor Carlos Cajigas, conoce a los protagonistas por haber sido compañeros de trabajo. No sabe de los hechos.

Doctor Raúl Lorié, hermano del occiso, relata al Tribunal cómo conoció su hermano Félix a la señora Estela Fonseca, las relaciones que éstos llevaron y su matrimonio y agrega que los disgustos de Lorié con su esposa eran por los celos de ésta, los que motivaron varias quejas por parte de Lorié a la familia de Estela, quienes siempre la aconsejaban que fuera más prudente.

Eugenia Verdecía, enfermera del Hospital de Maternidad, expuso, que ante la insistencia de Lorié, para ver a la señora Estela, la llevó, por orden del doctor Ramírez Olivella a su casa, en la máquina de ésta, para evitar un escándalo por parte de Lorié.

Carlos Alberto Reyes, barbero, que tiene su establecimiento en la calle Galiano, explica al Tribunal cómo un día llegó Fonseca para arreglarse, encontrándose en la barbería con Lorié, el que se estaba arreglando y al esperar el primero su turno, fué llamado por Lorié que le dijo que quería hablar dos palabras, y al negarse Fonseca contestándole que le había hablado veinte en lugar de dos, del mismo problema, no quería tratarlo más, retirándose hacia el café, por lo que le gritó Lorié, «ya sabrás quién soy». Que ante ese estado y al regresar Fonseca lo invitó a pasar al fondo del establecimiento nasta tanto terminara Lorié de arreglarse. Que al terminar éste, insistiendo que Fonseca saliera sin lograrlo, le dijo: «pora que te trague la tierra antes de que yo dé contigo, pronto te voy a estrangular.»

El juicio fué suspendido para continuarlo hoy, a las dos de la tarde, para seguir con la prueba testifical, declarando el agente de la Judicial Hernández Nodarse, que ha realizado investigaciones en el hecho.

CADENA PERPETUA PIDE EL ACUSADO EN LA CAUSA POR LA MUERTE DE PEREZ MARTINEZ.—En la causa por la muerte del Inspector Electoral Israel Pérez Martínez, que pereció al ser lanzado desde uno de los balcones del Ayuntamiento de la Habana, la Sala Primera de lo Criminal de esta Audiencia dictó auto, en la mañana de ayer, declarando sin lugar la petición del Letrado representante del procesado Ricardo Dávila, por lo que éste continuará en prisión provisional en espera del juicio, ya que se le deniega la prestación de fianza para gozar de libertad provisional.

También, en el día de ayer, el acusador particular doctor Emilio Llinás Daumí, presentó escrito de conclusiones provisionales, por las que, calificando el hecho como asesinato cualificado por la alevosía, interesa la pena de cadena perpetua no sólo para el procesado Ricardo Dávila, sino también para cada uno de los acusados, Ricardo Cabanas, Otilio Ferrer, Enrique Varona, José Ignacio Delgado (a) «Macho», José González Toledo (a) «Manín» y para los hermanos Joaquín y Miguel Albarrán Monedero. La responsabilidad civil la fija el Fiscal en la cantidad de cinco mil pesos, a favor de los herederos de la víctima.

La causa pasará seguidamente al defensor de Dávila, doctor Julio Alvarez Arcos, y luego a los defensores que designen los demás acusados, para luego señalar fecha por la celebración del juicio.

POR PRETENDER COBRAR UN SEPELIO CON EXCESO.—En escrito de conclusiones provisionales interesa el Fiscal de la Audiencia la pena de seis meses de presidio correccional para Ernesto Valdés Suárez, y 4 meses y un día de arresto mayor para Jacobo Ponce Fernández, como autores de un delito de estafa, en grado de frustrado, consistente en que el 30 de Junio del pasado año falleció en el pueblo de Regla, Jacinto Ortiz Navarro, entregándose por sus familiares al procesado Jacobo Ponce el sepelio del mismo, que se ajustó en la suma de 20 pesos, crédito que cedió al también procesado Ernesto Valdés, con el que estaba de acuerdo, haciendo aparecer en dicha cesión que el servicio había sido ajustado por la suma de cien pesos. El procesado Valdés Suárez interpuso demanda en cobro de la aludida cantidad, contra los herederos de Ortiz Navarro, tramitándose el juicio verbal número 500 en el Juzgado Municipal de Regla, en el que fueron condenados en rebeldía los herederos, sucesores o causahabientes de Ortiz a pagar la cantidad reclamada, la que no ha sido hecha efectiva aún.

OTRAS PETICIONES DEL FISCAL.—Por falsedad en documento público, el Fiscal interesa dos años de reclusión, y 50 días de encarcelamiento por estafa, para el procesado Pedro Padrón Millán.

Relata el Fiscal que Esperanza Mora Rodríguez, madre legítima de la menor Dominga Rodríguez Mora, poseía una certificación del nacimiento de la misma, mas al tramitar el expediente matrimonial de ésta hubo de notar que en dicho documento se consignaba como nombre de su hija el de Claribel, y el de Benigna, en vez de Avelina, como el de su abuela paterna, por cuyo motivo se lo entregó a su hijo Pablo Rodríguez Mora, que encomendó al Procurador Público, procesado Pedro Padrón, le tramitara el expediente de subsanación de error, mediante la suma de 2 pesos y 50 centavos que le fué entregada conjuntamente con la citada certificación, quien lejos de cumplir lo que habían convenido, se limitó a suplantar en la misma certificación los nombres de Dominga y Avelina, en vez de los de Gabriel y Benigna, respectivamente, siendo notada esta alteración por el Juez Municipal del Sur de esta Capital, en el acto de la celebración del matrimonio, por lo que éste fué suspendido.

También el Fiscal interesa las siguientes penas:

Cuatro meses de arresto mayor para Israel Piedra Donate, por lesiones por imprudencia; seis meses de prisión, por infracción electoral, para cada uno de los procesados Helio Hernández O-Ryan, Eustasio Carrasco y Alonso y Pablo Rodríguez González; y 1 año, 8 meses y 21 días de prisión para Fernando Echevarría Noval, por delito de rapto.

EL DERECHO DEL DOCTOR JESUS A. PORTOCARRERO.—La Sala Segunda de lo Civil y de lo Contencioso-Administrativo de la Audiencia de la Habana, dictó sentencia declarando con lugar el recurso establecido por el doctor Jesús A. Portocarrero Montero, contra la Administración General del Estado y en su consecuencia revoca el Decreto Presidencial número 744 publicado en la Gaceta Oficial del 4 de abril del pasado año y reconoce el derecho del recurrente a permanecer en el cargo de Presidente del Directorio del Retiro Marítimo, hasta el diez y siete de Julio de 1935, único particular objeto del recurso de que se trata.

CASOS DE URGENCIA RESUELTOS AYER.—Absueltos, Francisco Cruz Castañeda y Domingo Cruz Castañeda, de tenencia de armas; Alicia Camiño, de tenencia de pertrechos de guerra; Jesús Moré Dueñas, Esteban Román González y Humberto del Río Peña, de tenencia de pertrechos de guerra y asociación ilícita; fueron defendidos por los doctores Gerardo de Villiers y Armando Rabell.

JUICIO SUSPENDIDO.—El Tribunal de Urgencia Número Uno, suspendió ayer el juicio que tenía señalado contra Silvio Salazar Cerezo, Juan José Lana Méndez, José González López, Vidal Morales Rodríguez o Guillermo Morales Broderman y Rodríguez y Miguel Menzeau de Castro. La suspensión del juicio se debe a que no fué presentado ante el Tribunal el acusado Menzeau de Castro por estar cumpliendo condena de cadena perpetua impuesta en días pasados por el Tribunal número Dos. El nuevo señalamiento es para el día 25 celebrándose el juicio en la Sala de Justicia del Castillo del Príncipe. Los acusados lo están de robo en grado de frustración, asociación ilícita y amenazas

Se interesó el Cirujano General de Estados Unidos por el tratamiento que se les da en Cuba a los palúdicos

Estuvo varias horas en La Habana el Dr. Hugh H. Cummings, en compañía de su esposa. Fué recibido por las autoridades sanitarias cubanas. Las epidemias. Presupuesto balanceado

INFORMACION DE LA SECRETARIA DE SANIDAD

Interesándose por el desenvolvimiento sanitario de Cuba, el doctor Hugh H. Cummings, Cirujano General (Secretario de Sanidad) de los Estados Unidos de Norteamérica, visitó ayer al Secretario de Sanidad, doctor Emilio Martínez, de quien interesó la designación del Delegado de Cuba a la Conferencia de Directores de Sanidad que ha de tener por Sede la ciudad de Washington, D. C., el próximo mes de abril.

El doctor Cummings se interesó en su visita al Instituto Finlay por el Laboratorio donde se hacen los esttudios sobre el mosquito. Solicitó datos, también, en relación con el tratamiento que se hacen a los palúdicos.

Acompañaron al Cirujano General Norteamericano en su visita al Finlay, a más del doctor Ramos, Director de Sanidad, los doctores Velasco, Jefe de la Sanidad Militar, que le saludó en nombre del Jefe del Ejército, Coronel Batista; Maurice Roe, de la Oficina Sanitaria Panamericana; Despacho de la Dirección de Sanidad; Hill, Cuba; Rodríguez Barquín, Jefe de Desago Roberts, Jefe de Cuarentenas; Manuel García Hernández, Director del Laboratorio Nacional y otros funcionarios más.

El doctor Cummings departió un buen rato con los periodistas sanitarios, a algunos de los cuales, como a nuestros compañeros Serafín García de «El Crisol» y Rogelio Franchi Alfaro, del DIARIO DE LA MARINA, conoce de las distintas visitas que ha hecho a Cuba, entre ellas a la V. Conferencias Sain atriaPa0nCllll4aRw0ferencia Sanitaria Panamericana de 1924, que tuvo por Sede La Habana y de la que surgió el Código Sanitario Panamericano.

El doctor Cummings, Asesor en materia sanitaria del Presidente Roosevelt, nos manifestó que terminado el viaje que lleva a cabo a bordo del «Presidente Lincoln»—que partió ayer mismo rumbo a la Zona del Canal de Panamá—asistirá a la Conferencia de Washington, próximamente, importantes Conferencias Sanitarias.

La esposa del Jefe de la Sanidad norteamericana, primera vez que nos voisita, declaró que La Habana le había gustado mucho, lamentando no haberla conocido antes, como su esposo e hijos, que ya la conocían. Fué cumplimentada Mrs. Cummings por la esposa del doctor Carr, de la Fundación Rockefeller.

El doctor Hugh H. Cummings al despedirse de los funcionarios de la Sanidad Cubana, tuvo frases de agradecimiento para el Jefe del Ejército por el saludo especial que le había enviado con el doctor Velasco.

BALANCEADO EL PRESUPUESTO.—Declaró ayer a los periodistas el doctor que de acuerdo con el doctor Agustor Martínez, Secretario de Sanidad, Xirau, Inspector de Beneficencia, había balanceado el presupuesto del Sanatorio La Esperanza, y sin decretar la cesantía de ningún empleado, y perjudicar la atención de los enfermos, espera no habrá déficit en dicho establecimiento benéfico.

LAS EPIDEMIAS.—A 10,052 ascendía ayer el número de palúdicos en la República; a 163 el de atacados de Fiebre Tifoidea y a seis el de víctimas de la Poliomielitis Anterior Aguda.

Inamovilidad de empleados particulares

Redactado el Decreto-Ley que ha de aprobar el Provisionalato. Los derrumbes en Matahambre

El doctor Gustavo Angulo, Asesor Jurídico Jefe de la Secretaría del Trabajo, ha terminado la confección delproyect o de Decreto-Ley sobre Inamovilidad de Empleados y Obreros de las Empresas Particulares en el que se regulan los contratos de trabajo y con el que termina la misión del Gobierno Provisional de la República en cuanto al ofrecimiento hecho en el Decreto 276 de 1934, respecto a las reivindicaciones pedidas por los sectores del trabajo.

Se espera que dicho proyecto, magníficamente redactado, sea elevado cuanto antes al Consejo de Estado, para que,

"ES NECESARIO QUE TODOS REGRESEMOS AL ESTADO ESPIRITUAL QUE PUEDE SALVARNOS".-Dr. G. Cuervo Rubio

Tópicos y Comentarios

EN el seno de los presidentes y secretarios habaneros del Partido Unión Nacionalista, existe un movimiento de opinión dirigido a impedir los proyectos de fusión de dicho Partido con liberales y republicanos, del que se ha venido hablando durante estos últimos días.

Al efecto, a la asamblea de los presidentes y secretarios —representativos de los barrios— ha sido presentada una moción que, de aprobarse, obstaculizarían los trabajos para lograr el partido único, ya que se demostraría que dichos elementos no simpatizan con esa iniciativa.

Claro que la oposición a fundirse en un solo partido está condicionada, como el liberal, a determinadas aspiraciones que, en resumen, son las mismas que hace días expusiera Vasconcelos.

* * *

LAS aguas han vuelto a su nivel —las espadas al cinto— entre los nacionalistas comandados por el doctor Edreira y el señor Carlos Peláez, lugarteniente del presidente electo, y actual Subsecretario de Comercio, con motivo de las cesantías dictadas, de elementos de aquel Partido.

Una balacera periodística, que terminó con recíprocas explicaciones y que, además, sirvió para que la sargentería republicana tuviera oportunidad de hacer protestas de adhesión en favor de su jefe el señor Peláez.

* * *

LOS cargos en la mesa de la Cámara —ha dicho el joven y distinguido abogado, doctor Carlos Márquez Sterling— son cuestiones de partidos. Pero las aspiraciones —decimos nosotros— surgen en el seno de las colectividades para poder gozar de beligerancia y estar luego en disposición de ser resueltas favorablemente. De ahí que consignemos, con agrado, el nombre del doctor Márquez Sterling como pretendiente.

Y ya que hablamos de la mesa de la Cámara, otro liberal, villareño, que obtuvo uno de los primeros puestos en el resultado comicial, —el señor Tirso Domínguez—, viene realizando, entre sus compañeros de las otras provincias y apoyado, como es natural, por los de su región, efectiva labor aspiracionista a una de las secretarías de dicho cuerpo legislativo.

Tirso Domínguez, elemento nuevo en la política, fué factor de gran importancia en el triunfo de la coalición en la provincia de Marta Abreu.

* * *

EN la reunión celebrada por los senadores electos, en el Capitolio, con el propósito de tratar del presupuesto y de cómo han de abanderar los departamentos, las oficinas de índole diversa que, actualmente, lo ocupan, presidió, a los nuevos padres de la patria, el jefe del nacionalismo, señor Justo Luis del Pozo.

El señor del Pozo, al verse en el sillón presidencial, habrá dicho para su capote: «al que madruga Dios le ayuda...»

* * *

EN el Término de Aguacate, una asociación del nacionalismo quiere que el Ejecutivo municipal de dicho Partido, depure las responsabilidades que pudieran caerle a los directores con motivo del poco éxito obtenido en los comicios del 10 de enero, en los que obtuvo la victoria el CND.

Está visto que la culpa nunca puede caer en el suelo.

* * *

MAÑANA comenzarán las juntas municipales electorales de la Habana —reunidas en una sola junta escrutadora —a efectuar el cómputo de los sufragios obtenidos por los candidatos, para poder realizar las consiguientes proclamaciones.

Redoblada actividad han demostrado, en los últimos días, dichos organismos, y, parece que muy en breve, podrá fijarse la fecha de las complementarias, y, por último, llegar a la liquidación del proceso electoral.

¡Al fin...!

EL TRIUNFO DEL DR. RODRIGUEZ ALONSO EN MATANZAS

Terminado por la Junta Provincial de Matanzas el escrutinio provincial, publicado la relación general de votos obtenidos por los partidos, así como por sus respectivos candidatos, del estudio de esta relación se observa que el candidato que ha obtenido un porcentaje mayor de votos en proporción con los obtenidos por su partido, ha sido el doctor Máximo Rodríguez, que figuraba en el número 2 en la candidatura del partido Unión Nacionalista. El doctor Máximo Rodríguez ha obtenido el 13 por ciento de los votos de su partido, mientras que el candidato de otro partido que más se ha aproximado no llega al 10 por ciento. Por otra parte se observa también, que ha ocupado en once municipios de la provincia el primer puesto, no habiendo bajado en ninguno del quinto. Esto es una demostración elocuentísima de la cantidad de amigos que tiene el doctor Rodríguez en la provincia de Matanzas, pues no obstante pertenecer al partido que se hallaba en el poder, no pudo ofrecer a sus amigos ni que su amistad y los muchos servicios que desde hace años, indudablemente, viene prestando.

EL BANQUETE A LOS CANDIDATOS DEL CND

Ya sido señalado para el sábado 29 del corriente el banquete nacional a los candidatos del CND, general Mario García Menocal, doctor Gustavo Cuervo Rubio, general Carlos Asbert y doctor Pelayo Cuervo Navarro.

Se llevará a efecto en la acera del Capitolio por la parte de Prado, en el tramo comprendido de San José a Dragones.

El comandante Sosa de Quesada, presidente de facto, ha concedido el permiso para la celebración de dicho acto.

Así nos lo comunican sus organizadores señores Carlos Girón Bofill, Francisco Nonell y Orestes Hurtado.

El doctor Gustavo Cuervo Rubio, médico ilustre, una de las más brillantes figuras del Conjunto Nacional Democrático, candidato de este Partido a la vicepresidencia de la República, nos envía, con el ruego de que sean publicadas, las siguientes declaraciones:

«Completamente libre de los factores que de distintas maneras influyen sobre el espíritu, llevándolo por senderos de pasión y partidarismo; despojado por el tiempo, por la reflexión, y hasta por temperamento, de los motivos de agravio que tanto abundan en toda lucha política, estoy bien seguro de encontrarme en el estado mental adecuado para que una manifestación pública de mis íntimas opiniones merezca ser tomada, por los demás, con la calma y serenidad convenientes al momento que vivimos. Es mi intención que esto sea así, porque deseo que no se pueda interpretar mis palabras como reacción de ciertos hechos, que yo quiero, favoreciéndolos, llamar solamente lamentables. Si así no sucediera, estas palabras se tomarían como una declaración más y no se les concedería el sentido y el alcance que pretende.

El Conjunto Nacional Democrático

Transformado, de hecho, el Conjunto Revolucionario Cubano en Conjunto Nacional Democrático, con la subida al poder del Coronel Mendieta, que llegó a él con el consensus de opinión más entusiástico, a tal extremo que el acontecimiento prometía días de verdadera reconstrucción, ventura y autoridad, el Conjunto, obedeciendo a sus propios impulsos y a las indicaciones del General Menocal, se dedicó a calorizar, a ayudar, el deseado éxito de aquel Gobierno Provisional, al que se le presentaba una estupenda oportunidad de servir a Cuba. No voy a hacer aquí la disección fría y metódica de la obra de gobierno desarrollada. Sólo apunto que a los dos meses escasos, la confianza popular había desaparecido del todo, y que el pueblo de Cuba asistía, triste y desencantado, al desmoronamiento político de un gran prestigio.

Desligados de la acción oficial

Llegó un momento en que no pudimos seguir ofreciendo al Gobierno los esfuerzos y la colaboración del Conjunto, de mucha mayor significación que sus errores. Se resolvió actuar en análoga forma, y quizás más eficientemente, desligados de la acción oficial, no comprometiendo así libertad e iniciativas. Nuestro Partido se enorgullece de muchos de sus actos, encaminados todos por rutas que enaltecen. Cuidó siempre de que un sentido de elevada razón presidiera su conducta. Hemos anotado con más cuidado los errores que los éxitos. El balance marca un extraordinario saldo a nuestro favor, que la opinión pública fué tomando en cuenta día por día, y todo ello aumentó nuestra fuerza moral y material, que llegó a impresionar la conciencia pública, produciendo un movimiento de profunda simpatía hacia nuestra causa.

Inspirado en el bien de Cuba

Pretendemos haber dado un ejemplo de disciplina, de cohesión y de patriotismo, al calor del cual fueron naciendo y generalizándose fundadas ilusiones. Puedo afirmar que las deliberaciones de nuestro organismo máximo sólo tenían por objetivo el bien de Cuba, y en muchas ocasiones se desechó lo que aparecía como una conveniencia política para el Conjunto, adoptando la línea del bien colectivo.

El pacto de garantías

Fracasadas las conferencias de la finca «Regalía», se llegó al llamado «Pacto de Garantías». Fué firmado por los señores Miguel M. Gómez, Ramón Vasconcelos, Justo Luis del Pozo y General Mario G. Menocal, manteniéndose fuera de él el doctor Carlos M. de la Cruz, que de hecho lo aceptó, cuando por un movimiento de opinión dentro del liberalismo se le designó para candidato presidencial, una vez disuelto el Partido Constitucional Socialista. La pureza y la rectitud en el cumplimiento de este pacto, parecían estar totalmente aseguradas, puesto que, aparte de los presidentes de los cuatro partidos concurrentes, habían firmado los propiciadores del pacto mismo, doctores José I. Rivero y Oscar Zayas, y por último, el señor Presidente de la República, Coronel Carlos Mendieta, quien lo garantizaba solemnemente.

Se aborda el problema constitucional y el del Código Electoral que debía regir.

La reforma constitucional

Para evitar la reforma de la Constitución, se le suprime todo precepto que a ello conduzca, y no por olvido, sino con intención expresa, ya que las alteraciones constantes del Estatuto habían hecho desaparecer, prácticamente, la característica permanente de un Código de esta naturaleza. Queda, por tanto, toda iniciativa de reforma, subordinada al próximo Congreso y a la Convención Constituyente, cuyos organismos, amparados por legítima representación popular emanada del sufragio, tendrían autoridad para iniciativas semejantes; pero el Gobierno Provisional, cuya existencia quedaba limitada, apenas, a unos meses, adquiría el compromiso de mantener una estructura jurídica estable durante su permanencia en el Poder. No de otra manera podría ofrecer un carácter serio la administración, pues sentado como lícito el derecho de modificar la Constitución, sin normas específicas que le regulen, quedaría autorizado el Gobierno para alterar su propia estructura, en forma más peligrosa que la anteriormente existente, ya que, con tal criterio, cualquier forma sería legítima, inclusive un simple decreto presidencial, al no existir cláusula prohibitiva. No vacilo, por tanto, en calificar la reforma introducida a la Constitución como una extralimitación de funciones o un abuso de Poder.

En cuanto a la reforma del Código Electoral, no podría realizarse sin la anuencia unánime de los partidos firmantes, según se convino, en principio, a propuesta de la representación liberal; sirviendo de garantía, al ofrecerlo, el señor Secretario de Gobernación, que ya lo era el Dr. Maximiliano Smith.

Comisión de inteligencia electoral

Para hacer viable este plan, se creó una comisión de dos personas por cada partido, presidida por el Secretario de Gobernación. Parecía bastante, aun cuando la inutilidad de este organismo se comprobó en las sesiones celebradas, bajo la presidencia del propio doctor Smith, al extremo que se disolvió, sin acuerdo previo, antes de las elecciones. Como un hecho significativo, puede señalarse que la representación del Partido Unión Nacionalista concurrió a una sola sesión y aun en esta oportunidad se retiró del salón.

En un «Pacto de Garantías», cuyo incumplimiento no supone penalidades, los que se arriesgan son los firmantes, en cierto aspecto.

Organización de los partidos y postulaciones

Aprobados el Código fundamental y el Electoral, entramos de lleno en la labor política: organización de los partidos y postulaciones. El análisis de tal período de tiempo, marca en nuestra historia política las más absurdas medidas y las mayores desconsideraciones por parte de la administración pública. Nuestros esfuerzos por mantenernos dentro de los preceptos legales, nos consagraron como partido de organización, orden y respeto; pero en distintos momentos el Gobierno demostró su falta de escrúpulos, variando los preceptos legales en beneficio siempre de nuestros adversarios, a pesar de la protesta ajustada y precisa del Conjunto. La Ley Electoral, en efecto, fué modificada constantemente, y en ninguna de las ocasiones se tuvo en cuenta la estipulada, como precisa, unanimidad de los partidos. Para nosotros, fueron sus reglas frías, invulnerables; para nuestros adversarios, elásticas y acomodaticias. A pesar de todo ello, cumplimos siempre. Algunas veces la Ley tuvo que acoplarse a faltas cometidas por otras agrupaciones incompetentes para cumplimentar las reglas por ellas mismas dictadas.

En este momento eran cinco los partidos de carácter nacional que contendían, pues había sido reconocida la «Conjunción Centrista», cuya figura central resultaba el Dr. Carlos Manuel de Céspedes. Ya había surgido el Dr. C. M. de la Cruz como candidato presidencial del Partido Liberal.

La Coalición Tripartita

Y entramos en el período en que se intensifica el propósito de formar la Coalición Tripartita.

Para que el intento cristalizara, se recurrió a diversos procedimientos. En tales circunstancias, el Tribunal Superior Electoral dicta el fallo célebre que aplauden la opinión pública y la moral, sentando una doctrina enteramente justa. Una vez más, los elementos a quienes la Ley perjudica, se revuelven airados contra la misma, y ante la imposibilidad de revocar tal resolución, nuevamente son favorecidos por los poderosos. El profesor Mc. Bain podría aconsejarnos. Demostramos nuestra inconformidad, advirtiendo que sólo el Gobierno tenía derecho de escoger sus consejeros y asesores; pero que en último extremo, no lo habríamos de considerar como árbitro, ni estábamos dispuestos a que por sus conclusiones se desconocieran los Tribunales cubanos. El profesor Dodds, sustituye al profesor Mc. Bain.

Mientras tanto, los procedimientos empleados desde distintas esferas de la actividad nacional y la conducta poco ajustada y parcial, a juicio del partido, obsevada por algunos oficiales del Ejército provocaron en el Conjunto un estado de alarma, que lo puso al borde del retraimiento.

Labor de una Comisión del Partido

Después de detenido estudio de los motivos que justificaban esta alarma, desechando lo que no podía probarse y sólo catalogando aquello positivamente cierto, una comisión del partido visitó a los coroneles Mendieta y Batista, jefes de la Nación y de las Fuerzas Armadas, respectivamente. La forma como ambos se produjeron ante las realidades expuestas, autorizó a la comisión para trasmitirnos halagadoras impresiones. Ante la presentación de hechos concretos, el señor Presidente habló de su patriotismo, (no puesto en duda por los visitantes) y, en definitiva, aseguró la imparcialidad de su Gobierno. El coronel Batista, por su parte, llegó a comprometer su honor y el de su Ejército por la pureza electoral, y espontáneamente ofreció ratificar esta posición, en declaración pública, promesa que se cumplió al siguiente día.

Era más de lo que se podía, y el partido confió en el patriotismo y en la alta jerarquía de sus entrevistados. En efecto, no se tenía el derecho siquiera de la duda, al pensar que uno representaba los romanticismos del 95, que había sido predicador elocuente de la pureza electoral y de la rectitud ciudadana, y el otro era el «leader» máximo del movimiento del 4 de Septiembre, cuya moral y cuya utilidad defiende con natural interés.

El asunto Dodds

Llega el profesor de Princeton. No hemos de entrar en disquisiciones alrededor del **Asunto Dodds.** Constituye una de las páginas más tristes y vergonzosas de las legislaciones electorales del mundo. Lo que ella significaba como síntoma, provocó la reacción del Conjunto frente al Gobierno, y nos llevó al retraimiento mientras el coronel Mendieta ocupara la Presidencia de la República, pensando que él, al ser el responsable máximo de aquel atentado, se incapacitaba para presidir unas elecciones en las que habría de mantener el inexplicable partidarismo ya demostrado.

Un error del C. N. D.

Para que este retraimiento no pudiera ser interpretado como un ataque caprichoso a la persona del señor Presidente, el partido, sacrificando positivas conveniencias, pero deseoso de soluciones armónicas y seguro de su real potencialidad, toma un acuerdo que facilita la formación de la Tripartita, aceptando, de hecho, el Plan Dodds. Muchos podrían ser los comentarios alrededor de esta actitud; pero, en definitiva, yo la considero profundamente errónea, y aunque no era ni soy miembro del Ejecutivo Nacional, respaldé con mi presencia, y en mi calidad de candidato, todos los acuerdos de esa noche y comparto en igual proporción que los demás asistentes la responsabilidad de los mismos.

Se produce la renuncia del coronel Mendieta y su sustitución constitucional por el Dr. Barnet. Después, el Presidente del Partido declara públicamente la aceptación, por su parte, del doctor Barnet, para continuar en el cargo, y la seguridad de que el partido habría de respaldarlo. Todos consideramos la crisis del Gabinete como algo seguro; pero no llega. Se convoca al Ejecutivo Nacional, y éste suspende la orden de retraimiento acordada en la sesión anterior, no sin consideraciones en contra, por parte de algunos miembros del mismo, que estimaban necesario conseguir mayores garantías que aseguraran la imparcialidad, y sin las que el partido habría de concurrir a la lucha huérfano de ellas y previamente condenado a la derrota.

Así llegamos a la última fase preelectoral, cuyos detalles pintorescos pasamos por alto.

Detalles y razonamientos

No obstante, al ciudadano consciente, empapado del proceso sufrido por la República en todo ese lapso de tiempo que precede al acto electoral, no puede escapar la forma como teníamos que enjuiciar los hechos apuntados, así como otros de importancia distinta, y las conclusiones a que ellos nos llevaban. Recuérdese el ambiente que existía en toda esa época y recuérdese también el prejuicio de la enorme mayoría de las personas con quienes se hablaba: «al general Menocal no lo dejan ganar». Los comentarios y razonamientos de quienes tal decían, lograban en muchos convencer, o, al menos, preocupar. Los amigos del general Menocal y los conjuntistas todos, han dado la prueba más estupenda de civismo, lealtad y devoción, acudiendo a unas urnas que habrían de producir en definitiva un resultado contrario al que alentaba su entusiasmo.

No voy a afirmar que los hechos ocurridos, los datos anotados, las evidencias francas, las notorias parcialidades de quienes tenían responsabilidades que nunca debieran menospreciar, nos llevaron al convencimiento previo de que el resultado final habría de ser adverso a nuestro Partido; pero sí digo que cuantos juzguen la decisión tomada, de concurrir, a pesar de todo, a los comicios, deben ver en eso un acto de supremo sentido patriótico, deseosos como estábamos de contribuir, con cualquier sacrificio, a la normalización de nuestro país. El dilema resultaba extraordinariamente claro: un retraimiento nos haría responsables, como perturbadores, ante propios y extraños. La concurrencia electoral, como lo hicimos, dejaba la responsabilidad de cuanto ocurriera, bueno o malo, enaltecedor o reprobable, a quienes ofrecieron las indispensables garantías, cumplieran o no. Nosotros tenemos la seguridad de haber cumplido con nuestro deber.

Dos hechos de significación

Parece innecesario enjuiciar el acto electoral del día 10 de Enero. No es mi intención contribuir al desaliento de un pueblo burlado en lo que considera más esencial a su condición ciudadana.

Si los factores oficiales, responsabilizados con la dirección electoral no comprendían los motivos sagrados que obligaban a la imparcialidad; si se sentían capaces de despreciar el juicio sereno de la Nación, y el frío, pero justo concepto de la Historia, en su papel de funcionarios de un Gobierno Provisional, cuyo carácter esencial los llevaba a producir una elección correcta, debió bastarles la concurrencia de dos hechos de gran significación: Primero, el ser la primera justa comicial después de la caída de una dictadura repudiada; segundo, el reconocimiento de los derechos de la mujer, que asistió a la lucha con arrestos, decisión y entusiasmos insospechados. Son dos motivos de profunda y elemental ponderación, que merecían un homenaje de religioso respeto.

Ley de «Liquidación Electoral»

Si no fuera bastante la apreciación que tenemos del proceso comicial, cuya forma desusada aceptan en el terreno íntimo hasta nuestros propios adversarios, bastaría el reconocimiento oficial hecho por el propio Gobierno al promulgar la ley llamada de «liquidación electoral». Su alcance y propósitos no dejan lugar a dudas, y demuestran, con evidencia asombrosa, hasta dónde el actual Gobierno ha protegido hechos inconcebibles en una lucha política leal.

Minoría Senatorial

Algunos días después del 10 de Enero, aparece en el horizonte político de Cuba algo que a todos llama la atención, y que surge para reafirmar el carácter pintoresco de nuestras últimas legislaciones electorales. El Gobierno estudiaba una fórmula, por la cual se reformaría la Constitución, creando la minoría senatorial, y ésta sería concedida al partido que correspondiera: en este caso el C. N. D.

Sirve de razonamiento principal a lo que ya hoy es ley, la necesidad de que un partido que tiene una gran fuerza de opinión esté representado en ambas Cámaras; la conveniencia de que en las dos se dejen oír sus opiniones en relación con todos los asuntos que allí se discutan, y, por último, que la medida de propender a calmar estados de pasión y de protesta, más o menos injustos (?), contribuyendo a la normalización del país.

Improcedente medida

En primer lugar, el más absolutista de los Gobiernos carecería de fuerza legítima para semejante iniciativa. Calcúlese, ahora, qué fuerza moral puede ser suficiente para alterar en sus cimientos electorales más estrictos una Constitución, o si se quiere, un Estatuto Constitucional, aceptado hasta ese instante Horas después de haber concluido la elección, de haber llevado a la República a una lucha, a la que fué confiada en leyes y preceptos que constituían el cuerpo legal cuya observancia se exigía lógicamente, el Gobierno, con un criterio que yo respeto, aunque crítico, rompe dicho cuerpo legal, desnaturalizándolo e introduciendo reformas, procedimientos y adiciones a espaldas de la opinión pública. Si el Conjunto fué derrotado el 10 de Enero en las seis provincias, debe aceptar sin agregaciones post-comiciales el puesto que la opinión le deparó. Sería más hermosa su posición, más efectiva su fuerza moral, más útil su crédito público; produciéndose desde una oposición diáfana, patriótica, serena, como fué siempre su propósito hacerlo, si le tocaba perder. Temo mucho, y anhelo equivocarme, que los beneficios que nuestro partido pueda hacerle a Cuba no sean ya tan efectivos, ni su arraigo popular tan sólido.

En cuanto al segundo razonamiento, no lo discuto; pero hay cosas justas y convenientes que los postulados de derecho impiden, y no respetar dichos postulados perjudica.

Encauzar, no perturbar

Por último, el Conjunto, empezando por su figura máxima y terminando por el más humilde afiliado, abriga el deseo de encauzar, no de perturbar. El Gobierno tiene la obligación de interpretar, sin equivocarse las orientaciones de las grandes colectividades nacionales. No puedo, en definitiva, creer que, cuando mira hacia el Conjunto, ve en él elementos de desorden ni encubiertos gérmenes de alteración.

Las mayores garantías que un país debe tener para avanzar dentro de normas pacíficas y al abrigo de toda preocupación, descansan en la formación de entidades políticas que sean modelo de patriotismo, de disciplina, de cohesión, de autoridad. Cuando un motivo cualquiera quebranta esta posición, quien sustancialmente se perjudica no es el político, ni importa que sea el partido; quien recibe la herida es la Nación.

Yo no tengo el derecho de afirmar una intención impropia, por parte del Gobierno; pero como cubano interesado en el normal desenvolvimiento de los asuntos públicos, lo invito a reflexionar sobre cosas pasadas e ilusiones de un futuro que no será realidad y que el Gobierno pudo contribuir a propiciar.

Si tuviéramos una situación en que, por el resultado comicial, la opinión se hubiera sentido respetada y en sosiego y el Dr. Gómez pudiese compartir con el Conjunto, lealmente, la lógica proporción de su éxito o su derrota, piénsese cuán distinto sería el ambiente nacional ante las promesas del porvenir. El Dr. Gómez en la Presidencia, el Conjunto con una representación magnífica para realizar una oposición fiscalizadora de altos vuelos; el Gobierno glorificado al ofrecer un espectáculo de exquisito sentido patriótico; la opinión pública contenta una parte por su triunfo, la otra, por una derrota que la enaltecía; la mujer cubana, satisfecha del respeto que se le había guardado; las clases intelectuales y económicas, clases neutras, confiadas; la masa popular con alientos de esperanza, vislumbrando épocas de justicia y prosperidad; los inconformes que merecieran respeto por sus personalidades y por sus ideas, acentando poco a poco la fuerza incontrastable de realidades dignas; el país, en una palabra, libre, jubiloso, potente, dignificado y a salvo, por los esfuerzos de sus propios hijos en vía rápida hacia la completa normalidad.

Desgraciadamente, no es esa la perspectiva. Así deben reconocerlo, en primer término, los que tienen sobre sus hombros la carga dura del Gobierno, para sobreponerse a todo mimetismo y actuar a visera levantada, pensando con André Gide al prologar «Vol de nuit»: «La felicidad del hombre no está en la felicidad, sino en el cumplimiento del deber».

Estado espiritual que debe salvarnos

El mañana es siempre interrogación, y yo no pretendo nunca tener el monopolio de la verdad. Es obligación del hombre público dejar caer una gran dosis de esperanza en el ambiente en que vive, porque está obligado a transformarlo y a nutrirlo de elementos vivificadores. A él no se le permite la duda. Ha de afirmar. Pero en horas solemnes para un país que se ha estado tambaleando por tanto tiempo, es necesario y útil que todos regresemos al estado espiritual que puede salvarnos.

Ponderar, medir, escudriñar y desmenuzar en sereno análisis los hechos y sus consecuencias, es obra patriótica y útil. Cuando no se acierta, se demuestra el interés y se asegura la estimación de quien pueda juzgarnos. Y cuando el sacrificio se juzgue inútil, debemos pensar que nunca lo es bastante, y que puede considerarse como «una llamada vibrante a la humanidad; una exhortación a dirigir hacia lo inaccesible todas las energías».

Gustavo CUERVO RUBIO

MOVIMIENTO POLITICO

RECOGIENDO UNAS PALABRAS DEL DR. SANTOS JIMENEZ

Anoche tuvimos el gusto de recibir la visita de las damas Lucila Castro, Mercedes Rodríguez y Eloísa García, presidenta, vice y directora política, respectivamente, de la Liga Femenina de Acción Republicana, manifestándonos que en la tarde de ayer se efectuó una reunión en el Círculo de dicho partido de las integrantes de la Liga, con el fin de cambiar impresiones y calorizar la labor noble y democrática que se propone realizar desde el Gobierno el rector Miguel Mariano Gómez.

Al mismo tiempo la Liga le ofrece su voto de fe al doctor Rafael de los Santos Jiménez, por las declaraciones en favor de la mujer política, en la cual les reconoce todo derecho a ocupar posiciones gubernamentales, ya que su esfuerzo ha sido ejemplar.

ALFREDO ALVAREZ DECLINA UN HOMENAJE; LO OFRECERA EL, A SUS AMIGOS EN BREVE

El señor Alfredo Alvarez, representante electo por el PUN, en esta provincia, nos envía la siguiente nota:

«He leído en los diarios de esta capital que un grupo de distinguidos amigos míos organiza un homenaje de simpatía y de cariño en mi honor, consistente en un almuerzo campestre en una finca de esta provincia, para cooperar así a la campaña iniciada para mi exaltación a la Secretaría de la Cámara Baja.

«Y aunque toda frase resulta pálida para agradecer tan alta e inmerecida distinción de mis amigos y correligionarios de esta provincia, quiero que me permitan declinar el honor de ese homenaje en estos momentos, en la seguridad de que es mucho mi reconocimiento por la iniciativa que han tenido, reconocimiento que me propongo exteriorizar, asumiendo en su oportunidad la responsabilidad de organizar ese homenaje que rendiré yo a mis amigos por la esforzada acción que han tenido para colocarme en el número uno entre los representantes electos por esta provincia.

(Fdo.) Alfredo Alvarez Suárez».

LOS REPRESENTANTES Y CONSEJEROS ELECTOS.—Datos oficiales de cómo se encuentran los candidatos a Representantes y Consejeros Provinciales de los Partidos políticos.

CANDIDATOS A REPRESENTANTES

Partido Liberal

Tomás Galdós Betancourt	1.854
Carlos M. Sterling	1.725
Carlos Fraile	1.437
Alberto García	1.358
Rafael Zervigón	1.354
S. Valera	1.249
F. Mederos	1.220
Pedro Mestre	1.139
J. Loredo	1.138
Félix Ayón	1.072
R. Rego	1.069

Conjunto Nacional Democrático

Raúl Menocal	6.021
Octavio Campos	3.849
Silvano Herrera	2.566
Raúl de Cárdenas	2.489
Alfredo Jacomino	2.469
María Gómez Carbonell	2.359
Germán López	2.310
Evelio Pou	2.240
Balbina Remedios	2.090
Ramón Ochoa	2.087
José M. Reposo	1.915
Ismael Pintado	1.817
Jesús Portocarrero	1.635
Juan O-Naghten	1.617
Suárez Simón	1.540
Alberto Arango	1.429
Mario Lamar	1.282
Enrique Núñez	1.264
Eulogio Sardiñas	1.218
Enrique Zayas	1.213
Charles Pemberton	1.148

Acción Republicana

Francisco Díaz	3.117
Radio Cremata	2.889
José M. Castillo	2.299
José M. Quintana	2.292
Ismael Martínez	1.846
Carlos M. Palma	1.783
Néstor Carbonell	1.619
Alfredo Broderman	1.512

Unión Nacionalista

Alfredo Alvarez.
Ramón Sancerni.
Marino López Blanco.
Gabriel Landa.
Narciso Morán.
Antonio Pruneda.
José Grau.
Ricardo Cabanas.

Unionista Cubano

Pérez Arteche.
Fernández Supervielle.
Guillermo Iglesias.

CANDIDATOS A CONSEJEROS

Conjunto Nacional Democrático

Margarita Guerra	5.080
José Aparicio	4.718
Nicolás Ichaurtieta	3.917
Salvador Sánchez	3.825

Acción Republicana

Guillermo Jiménez.
Bernardo del Rojo.
Agustín Valera.

Unión Nacionalista

Carlos Odriozola.
Alberto Martínez.
Generoso Riesgo.

Partido Liberal

José Morales.
Severiano Pulido.
Ramón Rivero.
M. González Regalado.

MATANCERAS por MANOLO JARQUIN

EN MONSERRAT.—La jira del domingo.

Fiesta asturiana, tenía que ser fiesta lucida; y cita en Montserrat, no podía resultar sino como resultó, un magnífico rendez-vos de cuantos en Matanzas tienen buen gusto y saben apreciar lo bello, lo bueno y lo amable.

El almuerzo y el baile ofrecidos el pasado día 16 por el Club que preside Marcelino Menéndez, se tradujo para él y para cuantos asistieron a aquella esplendidísima mesa, en horas de satisfacción y agrado muy mucho.

Un menú rumboso ¡y cómo no! tratándose de anfitriones astures, colmó los apetitos, satisfaciendo la de los alegres romeros de esa jira.

La abundancia como lema, derramábase sobre cada plato, de las desbordadas fuentes que traían de las cocinas, la rica y clásica fabada asturiana, el suculento arroz con pollo y los delicados entremeses, los finos postres y las variadas ensaladas.

El vino, la sidra, la espumosa sidra española, bullía en los cerebros como hervía en las copas, comunicándose a todo la alegría y el contento, que fué la característica de ese almuerzo.

Antes de los habanos aromáticos, el café de Baquedano, la rica moka que ya se cita en toda Cuba, como especialidad matancera y como epílogo del acto gastronómico, el baile por la orquesta del maestro Aniceto Díaz que se prolongó hasta entrada la noche.

Las marciales notas del paso-doble, marcadas garbosamente por parejas infinitas, daban tipicismo a esa fiesta asturiana, con los indispensables danzonetes y sones, que ponían los ribetes de criollismo en la sala.

Hubo brindis, hubo speechs y la broma fina, la aleve ironía, la gracia picaresca, campearon por su respeto de punta a punta de la mesa.

Desde don Eudoro Alba, el Presidente del Casino Español, que es también el Bacardí matancero, porque es él el propietario de esas destilerías del famoso Ron Yucayo, tan rico como el que más, y ya como el que más, popular, solicitado y favorito, hasta Octavio Viciedo y Castañer, uno de los más jóvenes comensales de la mesa, fueron objeto de las humorísticas menciones y de las simpáticas chanzas que salpicaron el menú, durante todo el almuerzo.

¿Nombres?

Ni intentarlo, esta primera correspondencia de la semana que empieza, es siempre pródiga en material, poor que es ella, resumen de los actos de esos días de sábado y domingo, los más animados de la semana.

Baste decir que allí estaban con los asturianos que radican en Matanzas, sus hermanos los matanceros que también veneran a Asturias.

UN CAMPEONATO.—De basket ball.

Se inició ayer en los courts de Bellamar, entre los equipos del Colegio Irene Toland, del Atlético de Versalles, del Liceo y el Tennis.

Cuatro formidables cuadros.

Que están integrados: el del Liceo por Joaquín y Agustín de Rojas y Penichet, Rafael Flor, Gilberto Cartaya y Gatell, Urquiza y Piedra.

Componentes del team de Irene Toland, son: Johnny Jaén, Orlando Barasúa, Panchín Díaz, Remigio Flor, Gatell y Sempe.

El Atlético Versallesco forma su line up con los hermanos Avalos, Arrieva, Lantero y Hernández.

Y el Tennis, capitaneado por Pino Bretos, tiene entre sus players a Luisito Amézaga, Alejandro Esquerré, Jr., Arturo Cervera, Rodolfo Beguerristain, Joaquín Maribona y C. Acosta.

Jugaron anoche los primeros juegos.

Se repiten los matches el jueves.

Y para homenajear a los victoriosos, se organizará un gran baile, con almuerzo o comida, de parejas.

La concurrencia numerosa que asistió anoche a los primeros juegos del campeonato de basket ball, en que se enfrentaron el Liceo y el Atlético y el Tennis e Irene Toland, se reptirá el jueves, en que miden sus fuerzas Atléticos y Tennistas y Liceistas e Irenistas.

ANIVERSARIO DE BODAS.—De una gentil pareja.

Lo festejan mañana el doctor Alberto Casas y Aibadalejo y la bella dama Jeannette Arechavaleta.

Es su tercer cumpleaños.

Las bodas de cuero.

Para ese matrimonio, al que me liga un viejo afecto, que data de varias generaciones atrás, pues fueron desde nuestros abuelos, amigos muy queridos, los Albadalejo y los míos, van en estas líneas las expresiones de mis simpatías, con mis votos por su ventura.

EUGENE DE BERNAHRD.—Rumbo a Cienfuegos.

Pasó por Matanzas ayer, con dirección a la Perla del Norte, en viaje relacionado con importantes negocios de la compañía que representa, el notable ingeniero electricista que por largos años fué director técnico de la planta eléctrica de esta ciudad.

El señor Bernahrd, muy altamente estimado en esta sociedad, me invitó para hacer patentes sus simpatías y su invariable afecto para las amistades muchas con que cuenta en la Yucayo.

Au revoir!

LA ULTIMA NOTA.—Para decir que tendrá efecto el próximo lunes, la gloriosa fecha de la Patria, un simpático almuerzo, en el batey del central «Triunfo», la finca azucarera de los señores de Marzol—hemos nombrado al Marqués de Guamacaro—con motivo del inicio de la zafra.

Almuerzo íntimo, en el que si no se festeja la poca prodigalidad que para el «Triunfo» se ha tenido en la asignación de su cuota, se brindará, sí, por que la muy ínfima que le ha tocado en suerte—¡oh veleidades de la fortuna!—se termine lo más felizmente posible.

Asistiré a ese almuerzo

Manolo JARQUIN.

Información Telegráfica del Interior de la Isla

Por nuestros Corresponsales a través del Hilo Directo del DIARIO

HABANA

AHORCADO EN UNA MATA DE MANGOS

GUANABACOA, febrero 17. DIARIO, Habana.—En la finca «Hija de la Esperanza», ubicada en el poblado de Minas, apareció en la mañana de hoy, ahorcado en una mata de mangos, el vecino de la misma, Ignacio Cabrera, de 26 años de edad, casado, de la raaz blanca. En el lugar del suceso se constituyó el Juez Municipal de Bacuranao, doctor Martínez de la Cotera, acompañado del Secretario Avila; del vigilante de la policía municipal, Almodóvar; y de miembros de la Guardia Rural, practicando las diligencias del caso. Se estima que se trata de un suicidio por contrariedades de familia. El cadáver fué entregado a los familiares. Mañana se le practicará la autopsia.

LESIONADOS.—En la Casa de Socorro fueron asistidos por el médico de guardia, doctor Giménez Gallo, de lesiones menos graves, José Mejuto Rodríguez, de 38 años de edad, vecino de Versalles número 5, y su concubina Isabel Villarejo, de 24 años de edad, del mismo domicilio, de lesiones leves, diseminadas por el cuerpo, causadas al sostener una riña, en Corral Falso y Corona, con Manuel Ramírez de Arellano, de 50 años de edad, vecino de Corona 16 y medio, en unión de su hijo de igual nombre y del propio domicilio. Manuel Ramírez Arellano, padre, fué asistido en el Hospital Civil, por el doctor Cubría, de lesiones graves en la cabeza, producidas con un cuerpo duro. Quedó recluido en dicho hospital para su asistencia. Acusa como sus agresores a Mejuto e Isabel los que se hallan detenidos en el vivac, a la disposición del Juzgado de Instrucción. El joven Ramírez de Arellano Jr., fué puesto en libertad después de haber prestado fianza.—Cortés, Corresponsal.

MATANZAS

UNA COMISION DE VECINOS DE CARLOS ROJAS VISITO AL GOBERNADOR ELECTO

MATANZAS, febrero 17. DIARIO, Habana.—Una nutrida comisión de vecinos de Carlos Rojas, presidida por el alcalde electo

LABOR LEGISLATIVA

por César Rodríguez Morini

ES obra harto compleja, extensa y difícil, la de dotar a una nación de un cuerpo adecuado de leyes que, respondiendo al criterio sustentado por el ilustre jurista M. Montesquieu, sean las disposiciones que emanan de la misma naturaleza de las cosas.

Esa labor se torna ingente y fatigosa si, ajustándola al sentir del pensamiento jurídico contemporáneo—eminentemente casuístico y positivo—trata también de prever la evolución de las actividades o la visión anticipada de los hechos por venir, para proceder acorde y con justeza amplia y plena

El legislador, atalayando con mirada escrutradora el horizonte, tiene que anticipar medidas constructivas y de alta previsión política, económica o social, para encauzar los sucesos en sentido conveniente, pues éstos se desarrollan de modo muy distinto, cuando quedan abandonados al azar o cuando a contrario sensu, son sometidos de modo reflejo pero enérgico y seguro, a guardar un ritmo ordenado y metódico, ceñido a planes elaborados técnicamente, mediante legislación acuciosa, científica y previa.

El gobierno del Dr. Grau San Martín se caracterizó por una serie de pragmáticas, algo festinadas e incompletas, pero grandemente nacionalistas, llenas de humanismo y de cubanidad auténtica. De ahí dimana su gran popularidad no eclipsada aún, a pesar de sus múltiples errores y renunciamientos.

La provisionalidad también ha dictado un gran número de disposiciones, acertadas unas, pueriles otras, erróneas varias; pero queremos creer que bien intencionadas todas.

Los gobiernos de origen revolucionario que tienen el tácito consensus de la opinión mayoritaria de un país, están en la obligación de imprimir gran actividad a sus funciones legislativas, si quieren estar a tono con su génesis y su carácter, y ser intérpretes óptimos de su excepcional misión histórica.

Esos postulados deben de determinar a los actuales mandatarios que constituyen el gobierno revolucionario de facto, a seguir acelerando su labor cameral en pro de una legislación normativa, directriz y medularmente nacionalista, y recuperar así el tiempo malgastado en politiquerías de pequeña monta, dejando sus nombres bien grabados ante las generaciones que nos han de suceder.

Haciendo una revisión serena e imparcial—atenidos a los fallos pronunciados por una gran parte de la opinión pública, a los textos cumbres en las materias respectivas y, también, a nuestro sincero pero bien documentado parecer—encontramos acertadas y plausibles las leyes aduanales que aplicaron la tercera columna a los países que no nos favorecían con sus compras, y la que rebajó el impuesto al tonelaje de los buques para ayudar a fomentar el turismo y el intercambio comercial. Son igualmente dignas de encomio la ley de moratoria hipotecaria, que libró, por lo menos hasta ahora, a miles de propietarios de ser inicuamente despojados por sus inmisericordes acreedores, en tiempos de general penuria y de honda crisis nacional y mundial; y las leyes contra la usura, especialmente la que suprimió la odiosa «acción personal» en los juicios sumarios hipotecarios. Merece especial mención la ley azucarera confirmando el intervencionismo del Estado en los problemas de la producción y distribución de las zafras azucareras, base de nuestra economía nacional. Sabias medidas, que por altas razones de Estado, políticas, sociales y étnicas, tienen que perdurar en Cuba, si queremos ser una verdadera República y no descender a vil factoría de mercadantes; digan lo que dijeren los ignorantes miopes, que no ven más allá de sus narices; o los «apolides», siempre prestos a la contumacia, a la expoliación y al barajeo.

Igual carácter tiene la ley que convalida el plan Tarafa, tendiente a defender el sistema general de ferrocarriles públicos, que ya debíamos haber nacionalizado, dada su enorme importancia para el desenvolvimiento económico de la nación, y a suprimir los ilimitados subpuertos y, con ellos, el contrabando y la competencia desleal a que son tan propicios.

Son leyes urgentes las que establezcan la Caja de Ahorros Postal y el Monte de Piedad anexo para los empleados públicos.

Las que tasen el interés y supriman las terceras subastas sin sujeción a tipo; las que reformen la ley hipotecaria y promuevan amigables conciertos de reajuste entre acreedores y deudores, con amortizaciones cómodas y lentas, avaluadas, si necesario fuere, por el Estado, en beneficio de todos y sin perjuicio para nadie.

Es urgente, de toda urgencia, la nueva ley de extranjería y la que reforme, sin pérdida de tiempo, la de nacionalización del trabajo, más conocida por la «ley del 50 por ciento», que debe extenderse al ochenta por ciento, y suprimir cuanto antes las cláusulas bárbaricas que expulsan del país, arteramente, a familias cubanísimas y a elementos absolutamente necesarios para la conservación de la raza. Los extranjeros casados con cubanas, y especialmente los que sean cabeza de familia, con hijos nacidos en Cuba, deben de gozar, en cuanto al trabajo se refiere, de todas las prerrogativas y ventajas concedidas al elemento nativo y, en consecuencia, ser repatriados, incontinentemente, por cuenta del Estado, todas las familias que hayan sido impelidas a abandonar el país por tan singular motivo, indemnizándolas dentro de lo que quepa.

Es también urgente una ley que fije cuotas estrictas a las inmigraciones, desechando por indeseables, las denominadas «golondrinas», séque resulten convenientes bajo todos los aspectos y puedan amalgamarse, étnicamente, con nuestra población, o refuercen de algún modo nuestro «standard» de vida y nuestra personalidad y carácter.

Sería contraproducente el impuesto de consumo gravando un producto de primera necesidad que constituye la riqueza básica de Cuba: el azúcar. Lejos de crear impuestos al consumo doméstico, tenemos que luchar por que los rebajen en el extranjero. En algunos países esos impuestos resultan prohibitivos, restringiendo grandemente el consumo. El azúcar es artículo de lujo, y se vende en las farmacias. ¿Qué hacen, para terminar tan abusiva situación, nuestros brillantes diplomáticos y nuestro Cuerpo Consular?

En fin, con la implantación anunciada del nuevo código de Defensa Social, para sustituir al código Penal vigente, la provisionalidad borrará, en cierto modo, el mal efecto causado con su defectuoso código Electoral que, a pesar de sus trescientos veintinueve artículos y gran número de enmiendas, ha resultado un adefesio, más propio para tratar de cubrir anomalías, según dicen los expertos, que para seleccionar hombres para puestos, donde se requieren eficacia y competencia para legislar o ejecutar. Verdad es que en países donde el sentido de la responsabilidad cívica es ligero y la intuición de la austera ciudadanía es algo risible, están expuestos al fracaso, aun los mejores códigos, y pueden ser barrenadas las leyes más agudas. Allí, para poder subsistir, hay que emplear, a veces, leyes de fabricación propia, aplicando la llamada justicia catalana y la pena del Talión.

Habana, febrero 15 de 1936.

DE DIA EN DIA

NO antes de cuatro semanas, ni después de ocho, será electrocutado Bruno Richard Hauptmann, el misterioso carpintero alemán sobre el cual pesa un veredicto de culpabilidad como autor del secuestro y asesinato del hijo de Charles Lindbergh.

La sentencia que ahora va a cumplirse en ese plazo impreciso, lleva un año de dictada. Y en ese tiempo, la justicia americana que, con apariencias de dar a los condenados toda clase de garantías, lo que hace en realidad es jugar con los reos como el gato con el ratón, admitió múltiples recursos y apelaciones, tan inconsistentes como la sentencia misma.

Porque la verdad es que la sentencia de Hauptmann a la pena capital, no ha logrado convencer a todo el mundo. Está llena de puntos oscuros y rodeada de circunstancias extrañas. Las pruebas, salvo la declaración adversa, aunque no rotunda, de un anciano decrépito y estrafalario, y los aportes de algunos peritos en ciertas ciencias que por su estado embrionario casi están en la categoría de las ciencias ocultas, constituyen, en resumen, una prueba desvahida.

Contra Hauptmann, en efecto, no hay más que una evidencia y es la posesión de una parte del dinero que el coronel Lindbergh entregó para el rescate de su tierno hijo, ya muerto, al parecer, en aquel momento, aunque nadie sabe todavía a estas horas si sucumbió asesinado o víctima de un accidente fortuito y ajeno por completo a la voluntad de los secuestradores. Tal evidencia, desde luego, no es prueba convincente de la participación de Hauptmann en el hecho del secuestro. Este puede ser, perfectamente, un personaje conectado «a posteriori» con el autor o los autores del crimen. Con eso se le prueba, a lo sumo, que es un ambicioso desprovisto de escrúpulos para adquirir dinero, por muy mal habido que sea. Mas jueces y policías están hartos de saber que hay numerosos individuos capaces de realizar una estafa e incapaces de cometer un robo con violencia, sin que eso implique que carezcan de ese alto valor personal que se revela en Hauptmann.

Su sentencia, en resumen, sólo se basa en sospechas. Vehementes, si se quiere, pero sospechas al fin, que sólo pueden, por tanto, inclinar el ánimo del juzgador a un fallo desfavorable dentro de la viciosa práctica jurídica que vienen observando muchos jueces, de modo notorio los americanos, en relación con el principio moral condensado en el viejo aforismo que aconseja abstenerse en la duda, y que se aclara aún más en esta también antigua sentencia: «Es preferible que se salve un culpable a que perezca un inocente».

El drama de Hauptmann, repetimos, está a punto de terminarse de la manera trágica que han pretendido evitar sus abogados defensores. El Gobernador del Estado, de cuya voluntad depende la fijación de la fecha fatal, dice que no concederá más prórrogas, ya que no se han presentado nuevas pruebas favorables al reo en los treinta días de gracia que le concedió últimamente. Y las pruebas presentadas, como también indicamos, fueron no menos inconsistentes que la acusación. Para desdicha de Hauptmann ello se explica perfectamente. Dentro del ambiente en que vivía, era como una molécula de agua en el mar; un ser en contacto con todos y desconocido de todos. Los repórters americanos, vista su carencia casi total de relaciones, concluyeron por llamarlo «el lobo solitario». Naturalmente ¿quién conoce las andanzas del lobo solitario? De haber sido siquiera un pandillero notorio, quizás Hauptmann hubiera podido presentar una buena coartada, aportando datos, falsos o verídicos, sobre su vida y milagros. Los pandilleros suelen prestarse auxilio unos a otros. A veces gozan de magníficas relaciones. Mas ¿quién depone, ni quien interviene a favor de un desconocido? El hombre de bien, en un caso como el de Bruno Richard, piensa que, a fin de cuentas, el supuesto criminal dista mucho de ser un arcángel. El hombre de mal, se abstiene también, considerando que ninguna razón de amistad lo obliga a mezclarse en tal negocio. Y los hombres llamados de oficio a resolver sobre el caso, acaban por resolver de tajo en la forma expresada, murmurando de acuerdo con el sarcasmo sombrío del poeta...

«Que haya un cadáver más, ¿qué importa al mundo?»

Tartarín de Tarascón.

DESDE PARIS

Por EDUARDO AVILES RAMIREZ

DE NUEVO "LA PHALANGE"

EN los viejos, tranquilos y gloriosos tiempos anteriores a la guerra, París contaba con una revista literaria de renombre no sólo francés, no sólo europeo, sino internacional. Se titulaba «La Phalange». Sus colaboradores se llamaban, entre otros, Paul Verlaine, Stephan Mallarmé, Francois Copée, Paul Fort, José María de Heredia. Se hacían colecciones de «La Phalange» en México, en Madrid, en Boston, en Saint-Petersburg. Un cierto ritmo phalangista regía las letras, especialmente en el sector de la poesía, en todos los países. Y aún hoy, con el tajo brutal de la guerra de por medio, que separa dos edades con la misma rotunda distancia de dos astros, los críticos van a buscar esas colecciones de la célebre revista literaria de París, con la avidez con que los arqueólogos buscan, en el testimonio de la piedra anterior a las catástrofes, el esplendor de las épocas abolidas. Su viejo director, el poeta y ensayista Jean Royére, autor de un magnífico «Charles Baudelaire», director así mismo de otra revista célebre, el «Manuscrit Autographe», tira aún fértiles letras de celebridad de su gloriosa «Phalange», a tantos años vista. Y animado de fe como un cruzado, nutrido con esa extraordinaria e inextinguible fe que anima a los héroes de la Poesía, y los hace dignos del respeto y de la consideración de las generaciones responsables, se lanza de nuevo a reeditar su «Phalange», y su aparición saludan ya los periódicos de Roma, de Madrid, de París, de Bruselas...

En esta nueva etapa, el poeta cubano-francés Armando Godoy resulta ser el animador integral. Visto y considerado en cierto modo, por Jean Royére y los phalangistas, como un verleniano, como un bodeleriano de la mejor estirpe, su presencia en la nueva etapa de la gran revista no asombrará a nadie. Los periódicos del bulevar, de los cuales tomo la buena nueva, anuncian que Godoy se prepara a establecer, con «La Phalange», una serie que tenga dos normas: 1a., la de intensificar la fraternidad de los pueblos por medio de la Poesía., polo y lenguaje universal de todas las almas. Y 2a., la de establecer la colaboración franco-italiana, franco-española, franco-rumana, franco-cubana, franco-argentina, etc. Después del primer número, dedicado a Italia, vienen los ejemplares dedicados a las otras **patrias humanas**, en la hermandad de la latinidad especialmente. Será como un renuevo de noblezas dejadas de la mano y a mitad olvidadas por el drama de la guerra, primero, por la tragedia de la crisis, su consecuencia, después. En todo caso será un nuevo alba para la Poesía y un nuevo consuelo de fraternidad entre los hombres de buena voluntad, no contaminados por el materialismo y sus obscuros aluviones...

Según los periódicos de París, que tengo a la vista, Armando Godoy cuenta con una valiosísima lista de colaboralores en esta nueva etapa de «La Phalange»: Francis de Miomandre, Francis Jammes, Claude Farrére. Paul Valéry, Saint-Paul-Roux, Henry de Regnier, Edouard Schneider, Valery Larbaud, Gabriel Hanotaux Marcel Prévost. Camile Mauclair, etc., etc. Es decir, sus amigos y sus hermanos en las letras de Francia.

Eso, por el lado de Francia. Por el lado de Italia y de los otros países, a cada uno de los cuales «La Phalange» dedicará un cuaderno, lo más destacado, lo más sólido y responsable, lo más característico y representativo.

Es una gran noticia, esta de la nueva aparición de «La Phalange». Una gran noticia especialmente para los hombres que, en medio del desorden, del desconcierto, del materialismo y del egoísmo actual; en medio de las crisis monetarias, políticas y sociales de la hora; en medio de las claudicaciones escandalosas y de las aberraciones estupefacientes que sufre la familia humana y que presenciamos con asco y repugnancia, oponemos todos los días el pensamiento limpio y el limpio humanitarismo, al dollarismo crudo, al gangsterismo agudo, al egoísmo gorgónico que se manifiestan en cien formas diferentes.

Porque, a la verdad, la familia humana no conquistará un estado de perfección, ni saldrá de los atolladeros mefíticos en que parece haber echado anclas, sino cuando el espíritu prevalezca sobre la materia y el Poeta Divino ocupe el sitio en que hoy se sienta Creso Grasoso. «La Phalange» buscará, según su programa, «la fraternidad de los pueblos por medio de la Poesía». Todos los hombres de buena voluntad, todos los erasmianos, todos los horacianos debemos «phalangizarnos». En cada pequeña patria debiera aparecer una réplica de esta revista. En el fondo de cada intelectual (porque en el fondo y al final será el intelecto el que salvará al Hombre), no importa cuál sea su patria de origen, debiera convertirse, de la manera más natural, en un propagandista y en un difusor de «La Phalange». Es absolutamente así, es estrictamente así que lograremos formar «la falange de los intelectuales en favor de la humanidad».

Tantas veces Armando Godoy ha tomado iniciativas generosas, que los hombres de letras no sabemos cómo rendirle las gracias. Esta nueva etapa de «La Phalange», a él debida en todas sus piezas, lo consagra definitivamente entre los grandes capitanes de las batallas del espíritu. Quieran los buenos dioses hacer nacer un Armando Godoy en cada pequeña patria triste, como un arcángel Gabriel, para que su espada de limpias refulgencias espirituales venza al demonio todas las mañanas...

PALACIO

VERDEJA Y SALADRIGAS.— El Presidente de la República recibió ayer a los señores Santiago Verdeja y Carlos Saladrigas, senadores de la minoría.

Departieron con el Jefe del Estado sobre asuntos políticos.

CORTESIA.— Hizo una visita de cortesía al Jefe del Estado, ayer, el doctor Claudio Remírez André.

EL VIAJE A KEY WEST.—Para ultimar algunos detalles relativos al viaje de una misión cubana a Key West, a bordo de dos barcos de guerra, estuvieron en Palacio ayer y conferenciaron con el comandante Franco Granero los señores Teodoro Cardenal, Andrés Terry, Francisco Rivera, Plácido Hernández y Crescencio Cabrera.

El comandante Franco ostentará la Representación del Presidente de la República en los festejos de Key West.

La excursión saldrá de la Habana el día 23 del actual.

SOBRE EL CENTRAL JULIA.—El Comité de Defensa Municipal de Batabanó presidido por el señor J. Hernández conferenció con el Presidente gestionando la fijación de cuota azucarera al Central Julia de aquel término, el cual, una vez reparadas las averías que sufriera por el ciclón, se dispone a moler nuevamente.

Aspira el Comité que al central Julia se le permita moler toda la caña de su zona, acaparada hasta ahora —dice— por el ingenio «Merceditas».

UN RETRATO DEL PRESIDENTE.—El joven de 17 años José Antonio López llevó a Palacio ayer un retrato al creyón del Presidente Barnet con objeto de obsequiarlo con dicho presente.

El joven López solicita cooperación oficial para su próxima exposición de dibujos y caricaturas en el Colegio Loló de la Torriente.

EL CENTRAL SAN RAMON.—Visitaron al Presidente los Alcades del Mariel señor Aguirrechu y de Guanajay señor Vicente Bosch acompañados de los señores Manuel Villa y Félix Hernández para solicitar la concesión de cuota azucarera al central San Ramón.

Visitas.—Visitaron al Jefe del Estado cerca ya del medio día los señores Enrique Schueg y Luis V. Abad y la señora A. Galdós viuda de Agliero.

VIDA MUNDIAL

Por TIBURCIO CASTAÑEDA

Los amigos de la Liga de Naciones de Ginebra durante la semana última han hablado largamente sobre el apoyo que necesita esa organización.

EN París se reunieron personajes de la política y sus Ministros de Austria, Bulgaria, Rumania y Yugoeslavia, poniéndolos por orden alfabético, en el Hotel Biltmore.

El doctor James T. Shotwell, Presidente de la Asociación, dijo que los Estados Unidos habían rehusado el aecptar. Después de quince años de desilusiones, la elección es clara y decisiva.

Hemos ensayado, dijo, diversos métodos, añadiendo que llevarían a efecto la absoluta necesidad de cooperación con la Liga de Naciones y dentro de ella.

Defendió ese Presidente a la Liga de las críticas diciendo que los fallos de Manchuria, de la guerra del Chaco y de Africa se debían, en gran parte, a la falta de la política de los Estados Unidos y su carencia de apoyo. La Liga de Naciones ha sorteado veinte y tres crisis diferentes que en tiempos antiguos hubieran conducido a la guerra.

El citado Presidente criticó a la prensa diciendo que esas predicciones y el error de la cooperación internacional sucede en todas partes, en la tierra como en el aire, y se llega a creer que no hay posibilidad de arreglo entre las naciones.

El doctor Shotwell dice, sin embargo, que él está convencido y alguna vez escribió a Washington diciendo que esperaba que algún día se llegaría a una hermandad universal.

El Senador de Utah, mister Elbert hijo una extensa defensa de la Liga de Naciones de Ginebra, declarando que en los Estados Unidos se construye antes que se piensa, porque la idea es mayor que el instrumento y el objetivo mayor que la Liga. Añadió que la Liga de Naciones y la actitud de su país ha de ser como se desea; pero si la nación sufre por algún motivo de inferioridad compleja, no será codiciado el formar parte de la Liga.

El Profesor Fenwich, del Colegio Bryn, trata de la seguridad de este, que es lo mismo que hace la Liga de Naciones.

Esta idea de seguridad es el mismo propósito que desea la Liga y que tenían los antepasados de los Estados Unidos, hace ciento cuarenta y nueve años, cuando la aplicaban a las relaciones internacionales como hoy quieren hacer diversas naciones que forman parte de la Liga de Naciones de Ginebra.

Sin embargo, se debiera añadir que la Liga de Naciones va desde el deseo de promover la paz y la prevención de toda violencia, tratando de obtener amistades en todas direcciones.

En París, durante la semana pasada se ha hecho un esfuerzo y Reyes y Ministros han conversado y se ha visto a los representantes de Austria, Bulgaria, Rumania y Yugoeslavia hablar por sus Reyes, Regentes o Cancilleres.

Turquía, Grecia y, desde luego, Italia, eran participantes activos en las converssaciones. Máximo Litvinoff llegó temprano y se marchó pronto, creyendo que en la semana próxima el Tratado de Garantía Mutua entre Francia y el Soviet de Rusia se ratificará.

La mayor preocupación que había entre los asistentes era la protección de la independencia de Austria, y en el centro del paternalismo de Austria, surge la figura de un hombre joven que no es otro que el Archiduque Otto, que asegura que él es el mayor protector que tiene Austria.

Mientras todos los vecinos de Austria están dispuestos a proteger su independencia contra Alemania y así lo dicen a voz en cuello, para asegurar la paz en Europa. Dicen, además, en medio de perpetuas contradicciones, que antes eran ciudadanos austríacos.

El nuevo Ministro de Estado de Otto quiere que le llamen «el protector de Austria».

Además es sabida la necesidad de permanecer juntos. Con la Rusia Soviet en el mismo campo que Alemania y Francia e Inglaterra en la Liga de Naciones de Ginebra, es indudable que no es cosa sencilla que Alemania se pueda apoderar de Austria.

BALANCES DE COMPAÑIAS DE SEGUROS.—Las compañías de seguros denominadas «The Marine Insurance Company Limited», que representan Galbán Lobo y Compañía, y la «Cienfuegos S. A.», han remitido a la Dirección de Seguros de la Secretaría de Comercio el balance general de sus operaciones en Cuba durante el pasado año.

Por su parte las entidades «Compañía General de Afianzamientos S. A.» y «La Saguera, Compañía de Seguros y Fianzas S. A.», han remitido a la Dirección de Seguros el balance trimestral de sus operaciones correspondientes al trimestre vencido en 31 de diciembre de 1935.

LA ATENCION DE LOS NECESITADOS.—En Desagüe y Subirana, por los encargados de ello, el Negociado de Atención de Indigentes comenzó ayer a distribuir las raciones crudas entre los menesterosos que han tenido la suerte de conservar aún su tarjeta acreditativa para obtener aquéllas, pues otros menos afortunados, sin causa justificada, se les ha quitado so pretexto de reducir el número de dichas raciones.

LOS 10 MESES DE MATERNIDAD —De un momento a otro firmará el Secretario del Trabajo una Resolución disponiendo que los diez meses d computación de las aportaciones al Fondo de Maternidad, necesario para la concesión del donativo que autoriza el artículo 14 del decreto ley 781, se cuenten como completos, aunque el alumbramiento se haya producido dentro de la segunda quincena del décimo mes, siempre que se demuestre que con posterioridad a dicho alumbramiento se ha hecho la aportación del mes completo.

BROMAS Y VERAS

por JOAQUIN ARISTIGUETA

EL MUNDILLO musical cubano parece que despierta un poco. Don Gabriel de la Torre (padre de la que parece olvidada, eminente violinista cubana, Marta de la Torre) me escribe una carta que merece publicarse, a ver si sus voces, con las mías, llegan hasta las autoridades y se enteran de los verdaderos valores artísticos de nuestro ambiente para escuchar sus consejos, encauzar la enseñanza por caminos puros y científico-artísticos y, sobre todo, apartar los apetitos personales y las influencias políticas de la Enseñanza (con mayúscula) en bien de nuestra cultura.

Me dice Don Gabriel de la Torre:

La Habana, febrero 14 de 1936.
Sr. Joaquín Aristigueta.
Distinguido señor:

«Me interesa echar mi cuarto a espadas en el tema de los profesores y artistas de Cuba que actualmente están dilucidando Vd., la señorita Nena Benítez y otras personas. Tienen razón en decir que aquí hay compositores, instrumentistas y profesores notables. Está en lo cierto la señora Romani de Ezquerro al afirmar que no hay Escuelas. Escuelas, lo que se entiende por sistema particular de un autor y aun de una nación ya no las hay en ninguna parte. Pasó el tiempo de los Alard en Francia y de los Ysaye y Thomson en Bélgica, para el violín; de los Kalbrenner, de los Clementi en el piano; de los Albrechtsberger en la composición. Hoy solamente se toca bien o se toca mal; se escribe correctamente o por módo arbitrario. Aún las escuelas de canto, italiana, francesa o alemana han perdido su carácter nacional. Verdi, Saint-Saens o Wagner ¿qué más dá? Lo que se requiere es saber cantar, cantar bien, nada más».

«Pero centros de enseñanza musical y profesores que impartan conocimientos—y es a lo que tal vez se refiera la señora Romani—hay demasiados. Tenemos treinticinco conservatorios inscriptos en la Secretaría de Educación. Profesores, aquí los tenemos excelentes. Todos han presentado en público discípulos notables. Por no citar más que algunos bien conocidos y que están actuando constantemente, ahí están la señora Flora Mora de Giró; la señora Jones de Castro, que en días pasados presentó un conjunto admirable; la señora Valle de Pérez-Gallí; la señora de González Molina; la señora Chartrand, etc. Me refiero solamente a lo que he presenciado y la fama incluye a otras como la señora viuda de Blanck, la señora Raynes de Alonso, etc. etc. Entre los hombres bien conocidos son los señores: Gobon, Sentenat, Falcón, Joaquín Molina, Tortoella, quien acaba de obtener un triunfo profesional extraordinario con su discípulo Angel Reyes, en el Conservatorio de París; Fischermann, etc. Aquí hay de todo y bueno, pero no es posible que viva holgadamente tan gran número en pueblo tan pequeño. Muchos tienen que emigrar. Lo mismo sucede en otras partes y peor si la población es grande. Los genios son raros; y de cada mil artistas de mérito, uno alcanza gloria y fortuna, ha dicho Hoffman».

«Así, pues, razón tiene la señorita Benítez en defender el progreso artístico de Cuba. Nadie mejor que ella bien documentada».

«En cuanto a las verdades que Vd. expone en su popular sección «Bromas y Veras» respecto a la inutilidad de los títulos y diplomas que en Cuba alcanzan tanto predicamento, creo que nadie puede refutarlas y yo mismo he roto lanzas en varios trabajos, en los que sustento el propio criterio suyo».

«Como es asunto que creo importante para el arte, lo aliento para que insista en tratarlo, ya que el periodismo tiene una función educadora y a la larga vence la resistencia pasiva que le ofrecen determinados intereses».

«Felicitándolo por sus valiosos esfuerzos en defensa de los verdaderos artistas, queda de Vd. muy atentamente».

Gabriel de la Torre.
San Lázaro 311, altos.

MARGARITA XIRGU está actuando en el Teatro de la Comedia. El hecho es un síntoma de reacción favorable hacia nuestra cultura. La Habana cobra prestigios de reposo espiritual ante el mundo, que nos ha visto tan sobrexcitados en los últimos tiempos. La presencia de un artista mundial en Cuba, (después de la «Argentina» y de la «Argentinita», igualmente universales en sus especializaciones) es la mayor garantía para el Mundo, de que Cuba recobra su ritmo de nación culta.

Pero...

La noche del «debut» sin que fuera la entrada floja, como se dice en giro popular por España, «no hubo bofetadas en la taquilla». El día siguiente, sábado, la entrada fué casi lleno, pero tampoco se necesitaron las ambulancias de la Cruz Roja.

Vimos muchas personalidades distinguidas del mundo social, político, intelectual de la Habana; pero...

PERO, ¿y la Colonia Española?

Salvo algunos de sus representativos, estuvo ausente. La Colonia Española, que ha debido acudir en masa, en verdadera manifestación en actitud orgullosa (puesto que suya la gloria de Margarita Xirgu) no se ha movido al impulso de su prestigio. En estos momentos, que la españolidad ha sufrido el Mido ataque de un nacionalismo desorientado, los españoles están en el deber y en la necesidad de imitar a sus mujeres y, sobre todo, a sus hijos, a ir al teatro. A ver Margarita Xirgu y a comprobar que España es como nación creadora de arte, lo que el ingenio español produce como aporte intelectual al acervo del Mundo.

Por el escenario del Teatro Principal de la Comedia, está desfilando gracias al genio de Margarita Xirgu (y al orgullo cubano de su empresario Castro, «que ha querido dar a la Habana, a toda costa, el honor de la presencia de Margarita... privar a su pueblo de la vergüenza de que pasara por aquí sin detenerse», según sus palabras;) por ese escenario, repito, desfila lo mejor de la hora española actual en nuestra gloriosa dramática. Las familias de los españoles que saben del «galimatías» falso y burdo del mal llamado «teatro cubano», necesitan comprobar la verdad magnífica. Es decir, lo necesitan los maridos y los padres. Ahora, si no se han enterado, peor para todos.

Margarita Xirgu hablará hoy para los oyentes de las trasmisiones de "El Encanto"

Don Cipriano Rivas Cherif, cuyas interesantes conferencias sobre temas de teatro, tan atentamente escuchadas por el público cubano, se difunden diariamente por una de nuestras trasmisiones, acaba de informarnos que Margarita Xirgu ocupará hoy el micrófono para saludar a los numerosos oyentes de nuestras trasmisiones y ofrecerles el regalo espiritual de unas recitaciones, arte en el cual, como es natural en una actriz de su estirpe, alcanza Margarita Xirgu altísima jerarquía.

"El Encanto" se complace infinitamente en poder facilitar esta noticia a sus clientes. Margarita Xirgu estará al micrófono a las 7.45 p. m., en la estación CMCD, "La Voz del Aire", en 950 kc., bajo los auspicios de "El Encanto".

El Encanto

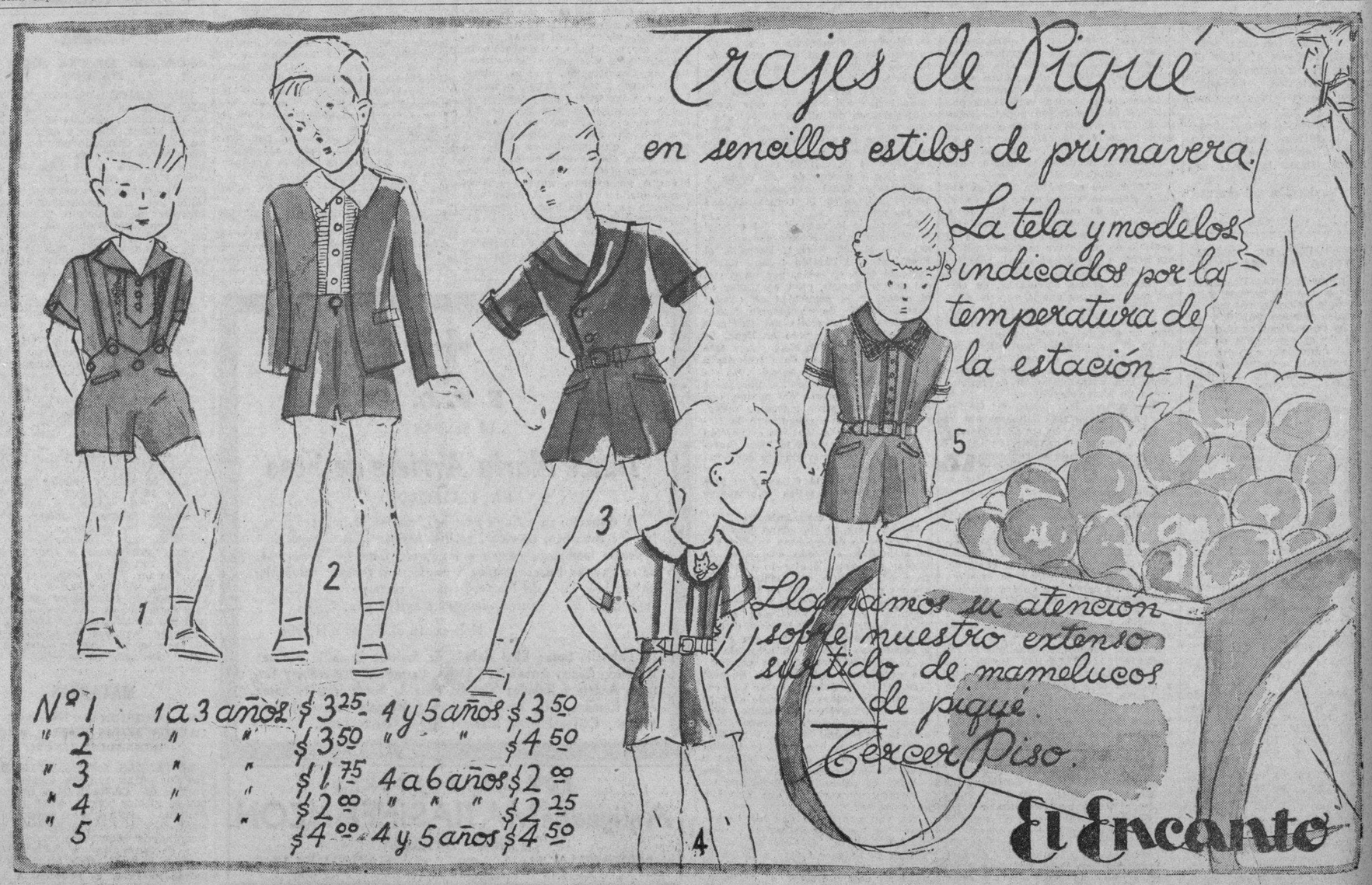

M.E.C.D. 2016

9A SECCION

TELEFONOS
Quejas M-7911
A. Clasificados . M-7915

DIARIO DE LA MARINA

TELEFONOS
Dirección A-3277
Jefe de Redacción M-1287
Sección de Sports M-7912

9A SECCION

AÑO CIV — EL PERIODICO MAS ANTIGUO DE CUBA — LA HABANA, MARTES, 18 DE FEBRERO DE 1936 — ACOGIDO A LA FRANQUICIA POSTAL — PAGINA TRECE

LA ACTUALIDAD

Sobre la jornada electoral

Por LEON ICHASO

«ARROLLADOR triunfo de las izquierdas en España»—leemos en un cintillo de un periódico habanero. «Arrollador triunfo» y todavía no se sabe concretamente quiénes han vencido. «Arrollador triunfo» y solamente Acción Popular presidida por Gil Robles—sin los demás grupos de la Confederación Española de Derechas Autónomas—ha sacado de las urnas 120 diputados es decir, cinco más que en los pasados comicios. «Arrollador triunfo» y todavía en el próximo Parlamento será dicha Acción Popular la minoría más numerosa de la Cámara.

Mas aún suponiendo que las izquierdas todas hayan obtenido algunos diputados más, que los que calculan para ellas las derechas (¿dónde está ese triunfo arrollador? Si se constituye un Gobierno de las izquierdas de Azaña y Martínez Barrio, como anticipadamente lo afirman ellas, nosotros quisiéramos saber cómo piensan prevalecer en el Parlamento los 67 diputados que, según los cálculos optimistas ha alcanzado la del primero y los 34 del segundo sobre los aludidos 120 diputados de Acción Popular y sobre los 91 que, según el cálculo suman los demás grupos de la CEDA, sin contar los nacionalistas vascos, ni los del centro, ni los conservadores de Maura, ni los progresistas, ni los indefinidos. Ni aún uniéndose al grupo parlamentario de Azaña y al de Martínez Barrio los 75 socialistas y los 20 izquierdistas que, según los últimos informes del cable, van a ir al Parlamento, tienen todavía suficientes fuerzas parlamentarias para imponer allí sus programas y sus principios.

Una Cámara así constituída, no puede ser estable ni duradera. No hay con ella ninguna posibilidad de que se forme un Gobierno consistente y sólido. Si en el Parlamento anterior, a pesar de la enorme mayoría de las derechas republicanas y de los radicales de Lerroux, las crisis se sucedían unas a otras y hubo gabinetes que no duraron un mes, ¿qué ocurriría ahora si en las citadas condiciones parlamentarias se empeñasen en gobernar las izquierdas?

Esta es la singular virtud que ha tenido la última jornada electoral: la de hacer casi imposible o imposible del todo el gobierno de las derechas y de las izquierdas.

Sólo queda una esperanza de solución para este problema: la de que los colegios anulados por coacciones y violencias cometidas por las izquierdas y las elecciones de la segunda, den un número de diputados que, reforzando las derechas, como es probable, den a éstas un margen amplio de mayoría.

De otro modo el conflicto que a España se le presenta es indudablemente delicado y grave. No podría legislar su Parlamento precisamente cuando más necesidad tiene de legislar. No podrá resolver sus transcendentales problemas interiores cuando tanto necesita desembarazarse de ellos para enfrentarse con los conflictos internacionales.

No somos nosotros dados a presagios. Hay quienes hablan de golpes de Estado y de dictaduras. Estos no resolverían la situación. Lo que sí creemos es que conviene pensar serenamente y serenamente si en España puede subsistir el sistema parlamentario tal como existe ahora con una sola Cámara y con las más amplias facultades que pueden darse a un Congreso. Lo que sí opinamos es que se debe meditar y reflexionar si no daría mejores resultados el sistema corporativo, siempre que no tuviese carácter excesivamente estatal.

Entre tanto ansiamos ardientemente que en las consecuencias de la jornada electoral no entren esas tomadas violentas y sangrientas a las que son tan inclinadas las izquierdas, y sobre todo, las de Largo Caballero. Ya se perciben algunos síntomas lamentables.

Esta noche dará un concierto la Banda de Música Policial

Programa de las piezas que a petición ejecutará la banda de música del Cuerpo de la Policía Nacional, el martes 18 de febrero de 1936, en el Parque Central, de ocho a diez de la noche:

1.—Pasodoble «Todos son nubes», N. N.
2.—Sinfonía «Entre el Yunque y el Martillo», B. Cesario.
3.—Intermezzo vals «Ensueños», F. Peréira.
4.—Selección de la ópera «Madame Buterflay», Puccini.
5.—Gran fantasía de la zarzuela «Maramelo», Chusca y Valverde.
6.—Gran pot-pourrit cubano criollo, F. Rojas.
7.—Danzón «Cantando», F. Valdés.
8.—Himno Nacional Cubano, Pablo Figueredo.

Vicente BRAGA.
Teniente-jefe B. de Música.

MOVIMIENTO DE PASAJEROS POR LA VIA AEREA.

Llegados de Miami:—A bordo del avión de la Pan American Airways System, «Caribbean Clippers», que arribó ayer por la mañana procedente de Miami, llegaron los pasajeros siguientes: Grace Stidd, Gregory Stidd, José López, Arthur de Villeras, Achille Gosselin, J. Delavoie Frenette, Emil Sparfeld, Stuart Brown, Marcos Marwitz, Donat Pagvette, Giulo Romano, Humberto Zorrilla, Elizabeth Sorross, Alicia Tarafa, Angel Maldado, David J. Garvin, Matthew F. Reilly, George Hite, Eunice Hite, Gerald Bogert, Margaret Ping, Trula Mc Mahon, Elizabeth Erickson, Margaret E. King, Willard L. King, Elizabeth Igoe, Joan McAllister, Read Smith, Angelina Llauget, Charles Brump y Fritz Goldman.

Llegados del interior:—A bordo del avión regular de la Cía Nacional de Aviación, que arribó ayer procedente de Santiago de Cuba, y ciudades intermedias, llegaron los siguientes pasajeros, J. Guerrero, E. Dalmau, R. Batute y doctor Ortiz, procedentes de Santiago de Cuba, P. Sánchez, procedente de Baracoa.

Salidos para Miami:— A bordo del avión de la Pan American Airways System, que salió ayer por la tarde para Miami, embarcaron los pasajeros siguientes: George P. Carver, Ella W. Carver, Jackson Rice, Lilliam Rice, Pearl S. Johnson, Isa M. LaForte, Stella Wyman, Stanley Partridge, Marie Partridge, Charles Brump, Fred Scaramell, Julia Scaramell, Horace A. Taylor, Louis B. Mancock, Ruth Stern, Allison Stern,

Salidos para el interior:—A bordo del avión regular de la Cía Nacional Cubana de Aviación, que salió ayer para Santiago de Cuba, y ciudades intermedias, embarcaron los pasajeros siguientes: S. Murias, para Cienfuegos, Frank Hernández, D. Worcester, M. Worcester y F. Worcester, para Preston; G. Magalhaez, M. Cooper, R. Kaufman, L. Wasserman, para Santiago de Cuba; y J. M. Moon, para Guantánamo.

EL 1º DE MARZO SE EFECTUARAN EN ESPAÑA LAS ELECCIONES DE "2DA. VUELTA"

ANOCHE FUE DECLARADO EL ESTADO DE GUERRA EN VALENCIA

Una manifestación de izquierdistas fué disuelta por la fuerza pública en la Puerta del Sol, ayer, en Madrid

Noticias extraoficiales atribuyen doscientos sesenta de los diputados al frente Popular, de los cuales la mayoría son republicanos de los Partidos de Azaña y Martínez Barrio

MADRID, febrero 17. (WP).— Ha sido magnífico el ejemplo de serenidad, cultura y civismo que dió en el día de ayer Madrid durante la jornada electoral.

Las acertadas medidas adoptadas por el gobierno de Portela Valladares han sido unánimemente elogiadas y permitieron que la voluntad nacional se manifestara sin trabas, coacciones ni violencias.

Los resultados extraoficiales conocidos hasta ahora atribuyen 260 diputados al Frente Popular, de los cuales la mayoría son de filiación republicana, pertenecientes a los partidos de Azaña y Martínez Barrios.

Anoche se dieron noticias completamente opuestas debido a que los escrutinios iban poco avanzados, y, por consiguiente, los cálculos se basaban únicamente en las noticias que había dado el jefe del gobierno por mediación de los micrófonos de las emisoras locales.

Esta mañana, al conocerse los avances del resultado de las elecciones en toda España, una manifestación de obreros de filiación comunista se dirigió a la Puerta del Sol pidiendo la amnistía de los presos políticos.

La fuerza pública adoptó una actitud pasiva, dejando a la manifestación en completa libertad durante media hora, pero cuando los manifestantes enfilaron el camino de la Cárcel Modelo en forma exaltada hubo algunas colisiones, resultando varios heridos.

El centro de Acción Popular ha sido cerrado momentáneamente en previsión de que pueda fraguarse algún motín contra dicho centro por parte de los elementos perturbadores.

SE PROCLAMA EL ESTADO DE GUERRA EN VALENCIA

VALENCIA, febrero 17. (WP).— La junta de autoridades acordó a las diez de la noche de hoy declarar el estado de guerra en vista de la preponderancia que están tomando los izquierdistas en la población.

Sin embargo, excepto el motín en la penitenciaría de San Miguel de los Reyes, parece que no existe justificación para esta medida.

Los líderes de los jefes izquierdistas triunfantes recomiendan serenidad a sus afiliados, y uno de los candidatos se trasladó al penal con el propósito de exhortar a los reclusos a que depongan su actitud.

EL ACTA DE DIPUTADO DEL PROPIO JEFE DEL GOBIERNO, SR. PORTELA VALLADARES, QUE ES GALLEGO,, NO ESTA MUY SEGURA Y CORRE SERIOS PELIGROS EN PONTEVEDRA

MADRID, febrero 17. (WP.)—Las elecciones se han caracterizado por las sorpresas que han ofrecido hasta a las personas más avezadas a las cuestiones políticas españolas y y conocedoras de los distritos españoles.

Incluso Pontevedra, donde es evidente la influencia personal de Portela Valladares, ha sorprendido a la opinión pública. El acta del propio Jefe del Gobierno estuvo en verdadero peligro, sin que todavía, dado que faltan colegios por escrutar, pueda decirse que la ha asegurado.

En Valencia, feudo de los autonomistas valencianos que siguen las doctrinas del escritor Blasco Ibáñez y se agrupan alrededor de su hijo Sigfrido Blasco, donde nada que afecte a los intereses políticos de la región levantina podía hacerse sin la intervención de los autonomistas, se ha notado que éstos se encuentran minados por la influencia de la derecha regional valenciana que preside el ex ministro Lucia, que se aprovechó de que el nombre de Sigfrido Blasco apareciera complicado en el impopular negocio del Straperio, que ha sido una de las causas que anuló al Partido Radical para siempre.

Don Alejandro Lerroux, que ha sufrido la derrota política más grande de su historia, no ha logrado salir por Castellón de la Plana ni por Barcelona, aunque en la primera provincia ha sido tan pequeña la votación que tuvo, que se espera que en la segunda vuelta se confirme definitivamente su derrota.

La Esquerra, que consideraba seguro el triunfo, ha sido vencida, hasta el punto de peligrar las actas de Cambó y Ventosa.

Por segunda vez en el transcurso de un mes, varias localidades españolas fueron sumidas en desolación y miseria por el temporal

A la izquierda, uno de los edificios hundidos en la ciudad de Valladolid, como consecuencia de la inundación de las aguas del Esqueva. En el centro: BADAJOZ.— Desolador aspecto del barrio de las Moreras, al que dos inundaciones en un mes han destruído casi totalmente. A la derecha: GRANADA.— Se derrumbó, en Almuñecas, un trozo de muralla, destrozando cinco modestas viviendas, sin que, por fortuna, ocurrieran desgracias personales.

EXIJA el SUPLEMENTO en ROTOGRABADO con esta EDICION

El dolor de vivir lejos de mi Patria aumenta con el de verla derrumbarse más cada día-dice el ex Rey Alfonso

En una entrevista concedida por el ex-Monarca a la periodista española Hilda de Toledano, dice que su aspiración única es la de ser un humilde artesano en la gloria de su Patria: España

MADRID, febrero 17. (SE).—Declarando a la escritora «Hilda de Toledano», que España iba hacia una ruina cierta a menos que se pusiera término a las disensiones internas actuales, el ex monarca de España, don Alfonso XIII, examinó los problemas nacionales en una entrevista que ha publicado el diario «La Nación», declaraciones que están de candente actualidad en los momentos de grave crisis interna porque está atravesando España.

El ex monarca recibió a la entrevistadora en su residencia de Roma y se prestó sin resistencias a expresar su opinión.

«Mi más supremo deseo—explicó—y la ambición de toda mi vida de rey tuvieron un solo objetivo: aumentar la grandeza y la potencia de España. Para lograrlo era necesario, que antes que nada, la paz interna de la nación. Yo creí poder lograrla lógicamente dando satisfacción al pueblo. Pero para conseguir mi propósito me ví obligado a imponer la disciplina, lo que causó algún desconteto, pero son innegables los beneficios prácticos, materiales, que el país obtuvo con la paz. Para cumplir con los deseos del pueblo español, había jurado yo lealtad a la Constitución. Luego, para servir los deseos de ese mismo pueblo, tuve que deshacerme de ciertos utilísimos colaboradores en la empresa de mantener la paz y el orden interiores que yo me había propuesto sobre todo. Más tarde, para coronar todos los sacrificios que hice, me retiré de España dejando que se instaurara pacíficamente la República. Ese fué mi último servicio al pueblo español.»

El ex rey expuso su criterio sobre la forma en que debe orientarse la política española, diciendo:

«Sólo por el afianzamiento de poder y la grandeza colectiva de todas las fuerzas unidas de la nación, pueden los españoles aisladamente realizar su engrandecimiento individual. Ese fué mi objetivo siempre: producir en mi patria una situación en la cual no existieran en mi reino personas destituídas de elementos de vida y progreso por su esfuerzo, por medio de la colaboración y la lealtad de todos los españoles a la gloria de la patria de todos. No me dejaron acabar mi tarea. Pero a pesar de ello quiero que España y los españoles todos recuerden siempre que yo estoy dispuesto a cumplir con mi deber cuando me lo pidan: es decir, trabajar por dar a España más grandeza que en el pasado, lograr a los españoles más progresos y darles la mayor de las fortunas para un país: la paz.»

El ex monárca, repasando el proceso de los últimos cinco años, desde su salida de España, dijo:

«Dejé sin resistencia alguna a los republicanos asumir la dirección de los destinos de la patria, porque proclamaban que ellos podrían hacerlo mejor que lo había hecho yo. Si eso hubiera sucedido hasta ahora, no habría yo visto aumentado el natural dolor de tener que vivir lejos de mi patria, con el de verla derrumbarse más y más cada día. España se está agotando a sí misma con esos conflictos internos constantes. Su posición geográfica la colocaría en delicada situación en caso de la nueva conflagración europea que amenaza. Sus conflictos internos, que no fueron jamás tan numerosos y tan graves como al presente, aniquilando sus fuerzas interiores terminarán con España misma si no se le pone fin a tiempo, en seguida. ¿Cómo va a remediarse esa situación?, me preguntan. Pero para dar una respuesta útil y sensata tendría por lo menos que hallarme presente en España. El mejor médico del mundo no puede diagnosticar la dolencia ni recetar a un paciente que no está bajo su cuidado y yo no presumo, ciertamente de ser un doctor milagroso. Mi única y suprema aspiración solamente es ser un humilde pero devoto artesano de la gloria de mi patria, España.»

El representante del Partido alfonsino en España, Renovación Española, don Antonio Goicoechea, coincide en apreciar la misma perspectiva nacional:

«La próxima lucha electoral, ha declarado, se resolverá en una cuestión de vida o muerte. Si España consiente que se imponga una pronunciada inclinación hacia la izquierda en las urnas electorales, la nación decretará su ruina porpia. Una victoria izquierdista es equivadente a elevar al poder—¡Dios sabe para cuánto tiempo!—a los enemigos jurados de la España moderna: es decir, al marxismo, al separatismo, al laicismo. Pero la labor de salvación del país no estará completa con una victoria electoral, sino con el aniquilamiento del adversario. Yo no dudo siquiera de que los esfuerzos de las derechas unidas darán por resultado una victoria, pero no oso predecir que la constancia de sus esfuerzos posteriores asegure en una forma definitiva la consecución del segundo de aquellos objetivos.»

Corbatas FANCY CLUB de fama internacional

«LA ESPAÑA DE HOY»

El Presidente del Consejo español, señor Portela Valladares habla para los lectores del "Diario de la Marina"

Por MANUEL AZNAR

Una faz escueta, huesuda, rígida. Unos ojos vivaces. Espesa cabellera, amelenada, totalmente blanca. Un metro y setenta y seis centímetros de altura. Las manos en perpetuo movimfento. La voz tajante. Hongo negro, abrigo de color café, bufanda polícroma... Una inagotable fe en sí mismo y una más inagotable capacidad de trabajo. A las cinco de la mañana, en pie. Paseo matinal. Antes de las ocho se halla en su despacho de la Presidencia del Consejo de Ministros o en el también suyo del Ministerio de la Gobernación. La Dirección General de Seguridad le da cuenta minuciosa del estado del orden público en toda España. Luego despachan los ministros. Finalmente, empieza el desfile de candidatos y de electoreros.

Don Manuel Portela Valladares, Presidente del Consejo español, va a presidir las elecciones más difíciles y complicadas que ha conocido este país. Elecciones en que todos, republicanos y monárquicos, izquierdas y derechas, se juegan casi la totalidad de sus cartas. Realmente, va dirigir la política española en una coyuntura histórica.

—Quiero—le digo al encontrarle en el «hall» del Hotel «Palace»—que me diga usted algo, Don Manuel, para sus paisanos residentes en Cuba. Que me comunique usted algunas impresiones sobre la lucha electoral y sobre los resultados previsibles.

—Con mucho gusto, con mucho gusto, —me responde—. Ante todo ,envíe usted a todos los españoles de Cuba, y muy especialmente a mis paisanos, un efusivo saludo por medio del DIARIO DE LA MARINA. ¡Qué gran periódico! Para nosotros, los de Galicia, es tan familiar, desde la niñez, que no podemos menos de sentir hacia él cierta veneración. ¿No comprende usted que centenares de paisanos, bien porque se reintegran a sus pueblos, bien porque vengan a pasar los veranos en alguna de nuestras deliciosas aldeas o playas, siguen leyendo el DIARIO DE LA MARINA como quien lee un breviario?

—Sin duda, don Manuel, sin duda. Yo le agradezco, en nombre del DIARIO su recuerdo y sus palabras. Pero... ¿quiere usted decirme algo acerca de la lucha electoral?

—¡Hombre! ¿Por qué cambiar un tema grato y apacible por otro áspero y enojoso? Pero, puesto que usted lo quiere, sea.

Las próximas elecciones tienen que ser la preparación parlamentaria de la paz entre los partidos políticos. No es posible que el país siga en el estado de guerra civil en que se encuentra. Hay que conseguir que unos y otros depongan sus odios y sus rencores. Tenemos que esforzarnos por devolver a España la plena normalidad democrática. En la democracia y en la libertad bien entendidas podemos entendernos todos, sin que nadie necesite abdicar sus ideas ni sus preferencias. Yo estimo que las elecciones venideras representarán un positivo triunfo para la República. Vamos a dejar despejada para siempre una cuestión previa: la del régimen. A nadie habrá de caberle duda sobre la solidez de las Instituciones republicanas.

—¿Qué resultados anunciaría usted, puesto a ejercer misiones de profeta?

—A mi juicio, ninguna de las fuerzas que podríamos llamar extremas, a los efectos electorales, o sea, las derechas y las izquierdas, conseguirán, mayoría para gobernar por sí mismas. La decisión estará en el grupo «centrista» o «gubernamental», el cual traerá a las Cortes futuras el suficiente número de diputados para influir decisivamente en la política. Ese grupo de diputados del Centro es el que saldrá de las candidaturas oficiales, o mejor dicho, de aquellas que más directamente simbolizan la orientación del Gobierno. En esas condiciones, el Parlamento puede tener una gran elasticidad y una indudable libertad de movimientos, bien para constituir Gobiernos centro-derecha, en los cuales el centro tendría la misión de atenuar los rigorismos derechistas, bien para formar Gabinetes de significación centro-izquierda, en los cuales el «centrismo» representaría el equilibrio y el freno contra las exageraciones izquierdistas.

—¿Presiente usted una contienda de grandes violencias?

—No: creo que la lucha revestirá caracteres duros: que en muchas provincias, por contar uno y otro frente con fuerzas aproximadamente iguales, ofrecerá espectáculos de indudable apasionamiento; pero no espero que se produzcan violencias. Además, para evitarlas está en su puesto el Gobierno. No me encontrarán jamás dispuesto a tolerar actos violentos. Creo que con suprimir la emisión de discursos políticos por medio de la «radio» se logra contener las propagandas dentro de un cauce más normal: agregue usted que también intervendremos en el tono de los carteles que cubren las fachadas de los edificios madrileños, a fin de evitar excesos de lenguaje, lo mismo por el lado de la derecha que de la izquierda. Igualmente, he prohibido el empleo de aviones para la propaganda. Yo tiendo a suprimir, hasta donde me sea posible, los sensacionalismos, sin privar, naturalmente, de sus derechos a todos los ciudadanos. Pero, ¿no le parece que ante la salvaguardia del orden público deben los partidos detenerse, renunciando a las fantasmagorías propagandísticas? El Gobierno, por su parte, se halla convencido de ello, y a su convencimiento se atendrá. Hasta ahora, la lucha se desenvuelve con bastante normalidad, y no espero que estas condiciones se modifiquen. Mi ilusión está concentrada en dotar a la República de un Parlamento republicano: no me importa que preponderen las derechas o las izquierdas, con tal de que unos y otros sean enérgicos defensores de la República. Dentro del marco de un republicanismo sin tacha, el pueblo, dueño de su libérrima voluntad, dirá si prefiere ser gobernado en uno o en otro santido. En último caso, repito que el grupo del centro ha de ser decisivo, pues sus votos, al inclinarse aquí o allá, determinarán las cifras de la mayoría.

—¿Eso es todo,—Don Manuel?

—Me parece bastante. No me acusará usted de falta de claridad.

Y con un «gracias», por mi parte, y un saludo de antiguos amigos, nos despedimos. He ahí, lector, la posición del Presidente del Consejo de Ministros, ante la histórica lucha elctoral que se avecina.

Madrid —20—1—1936.

¡ No sufra más !.

Investigando para dotar al mundo de remedio eficaz contra las enfermedades del

ESTOMAGO, hígado, VESICULA

úlcera gástrica y duodenal, COLITIS o intestínos

la ciencia moderna creó el notable patente

Bismágen

que decisivamente lo curará a Ud..

Prescinda de vulgaridades y de IMITACIONES. Rechácelas

Ensaye con un frasco del maravilloso "BISMÁGEN" y

bendecirá la hora en que decidió tomarlo.

A estas elecciones irán aquellos candidatos que en las primeras no tuvieron la votación indispensable

Son electores en España todos los varones y hembras mayores de 23 años, con dos años, al menos de residencia en el lugar. El voto es obligatorio y conlleva penalidad por no votar

MADRID, febrero 17. (SE).—En las elecciones de las segundas Cortes ordinarias efectuadas el domingo, rigió la ley electoral de 6 de agosto de 1907, con disposiciones complementarias aprobadas el 8 de mayo de 1931 y el 27 de julio de 1933.

Dicha ley dispone:

Son electores todos los varones y hembras mayores de 23 años en el goce de sus derechos civiles y vecinos de un municipio con dos años al menos de residencia. Quedan exceptuados del voto las clases e individuos de tropa que sirvan en los ejércitos de mar y tierra mientras se hallan en filas. También quedan exceptuados los miembros de corporaciones o institutos que tengan carácter militar. Aunque todos los ciudadanos tienen el derecho y el deber de votar, quedan al margen de esta disposición los mayores de setenta años, el clero, los jueces de primera instancia en sus respectivos partidos y los notarios públicos en el territorio del Colegio Notarial donde ejerzan sus funciones. La emisión de su voto será voluntaria.

Igualmente pueden ser elegibles todos los varones y hembras que tengan veinticinco años, que no se encuentren condenados a penas que conlleven la inhabilitación para ejercer cargos públicos o estén recluídos en casas de salud o manicomios. Para los primeros existe la promulgación de la amnistía que tendrá que ser dictada por las Cortes y en cuyo caso esos elegidos saldrán inmediatamente de las cárceles y presidios, borrándoseles toda la pena y delito. Tampoco pueden presentarse candidatos a diputados aquellos que en la provincia donde quieran ser elegidos hayan ostentado por lo menos durante un año un cargo de nombramiento gubernativo. Se exceptúa a los ministros y a los funcionarios de la Administración Central. El cargo de diputado, con sueldo de mil pesetas mensuales para gastos de representación y un carnet de libre circulación por toda España, ya por ferrocarril, ya por vía aérea o marítima en las compañías españolas o en las nacionalizadas en territorio español, es voluntario y puede renunciarse antes o después de haber prestado juramento o promesa ante la Cámara sobre la Constitución.

La Junta Central del Censo es la encargada de hacer guardar esta ley electoral. Está presidida por el presidente del Tribunal Supremo y la integran los presidentes de las Academias de Jurisprudencia y Legislación de Ciencias Morales y Políticas, del Instituto de Reformas Sociales, rector de la Universidad Central, decano del Colegio de Abogados de Madrid, y director del Instituto Geográfico y Estadístico. Hay también otras Juntas provinciales en las capitales de provincia presididas por los presidentes de las Audiencias territoriales y otras Juntas municipales en los pueblos cabeza de partido que presiden los presidentes de las Audiencias provinciales. Ante estas Juntas es ante las cuales recurren todos aquellos que se sienten agraviados en sus derechos de elector o elegible.

Las mesas de los distintos distritos están integradas por ciudadanos elegidos al azar por la Junta del Censo y el desempeño de esta misión obligatorio y en caso de no acudir a prestarla se multa al ciudadano, a no ser que presente certificación facultativa que acredite imposibilidad física de ocupar su puesto. Además están en la mesa como adjuntos los interventores y apoderados designados por los respectivos candidatos.

En España es secreta la emisión del sufragio, pero no existen cabinas como en otros países. El elector, acreditado mediante la cédula que garantiza su personalidad, mete en la urna de cristal un papel blanco donde va inscrita la candidatura que vota. Acto seguido se fija en su cédula la palabra «votó» para evitar que vuelva a votar.

Cerrada la votación toda la mesa realiza el escrutinio, actas de cuyo resultado que firman todos los componentes de la mesa se envían en sobre lacrado a la Junta del Censo, donde sección por sección se va haciendo el cómputo hasta dar el resultado definitivo de toda la elección. Por esta causa hay resultados que no se conocen hasta después de varios días de celebradas las elecciones. El escrutinio general se celebra el jueves siguiente de la elección y entonces se hace la proclamación de los nuevos representantes de la nación.

En el caso de que haya alguna protesta contra un acta, el expediente se eleva al Tribunal Supremo de Justicia, el cual después de informarlo lo pasa al Congreso para que éste falle en definitiva. Solamente por acuerdo de éste hay nueva elección parcial en algún distrito donde el sufragio no haya sido emitido con libertad o haya habido lo que en España se ha dado en llamar «pucherazo» y «embolado», que es falsicar votos.

La Ley Electoral prescribe multas para cuantos tiendan de una manera o de otra a estorbar la libre emisión del sufragio o su falsificación. En algunos casos puede llegarse hasta la imposición de arresto gubernativo que se cumplirá en las cárceles de la localidad donde se hubiera o intentare cometer algún abuso, de los llamados electorales. A los funcionarios públicos, como jueces y notarios, que cometieren alguna falta en este sentido, se les castiga incluso con la inhabilitación perpetua en el caso de reincidencia. Para proceder a estos procesamientos y detenciones la fuerza pública no necesita de autorización especial.

También dispone la Ley Electoral que el elector que deje de emitir su sufragio se le tenga en cuenta como nota desfavorable en su carrera administrativa y si es contribuyente se le recarga el dos por ciento de la contribución que paga al Estado. Si se trata de funcionarios del Estado, Provincia o Municipio se les descuenta un uno por ciento de su sueldo hasta que vuelva a haber otras elecciones.

Conforme a las últimas modificaciones, el censo de España está dividido en circunscripciones de cincuenta mil habitantes, o sea por cada circunscripción se elige a un diputado. En la primera votación, o sea el 16 de febrero, tiene que obtenerse el sesenta por ciento de los sufragios emitidos para ser elegidos y, en caso contrario, se celebra lo que se llama la segunda vuelta, esta vez el día primero de marzo, en la que ya con sólo la mayoría puede ser proclamado diputado a Cortes de la República española.

La prensa española de los diversos matices hizo hasta ahora muy pocos comentarios sobre las elecciones

Aunque no con carácter oficial, se conocen los avances de los escrutinios efectuados en varias provincias, los que permiten iniciar las conjeturas sobre el resultado final

MADRID, febrero 17. (AP.)—La prensa izquierdista se abstiene en sus editoriales de esta noche de hacer comentarios acerca de las elecciones de ayer, y los periódicos derechistas consagran poco espacio al asunto. Ambas facciones prefieren esperar, según parece, a que oficialmente se anuncia el resultado electoral.

Sl periódico derechista «Ya», aunque sin conceder la victoria a las izquierdas, dice:

«Si los izquierdistas formasen Gobierno, recordamos a los republicanos que se han comprometido a respetar las libertades públicas y a contener los extremismos del marxismo».

«La Epoca», órgano monárquico, dice: «Los votos depositados en un momento de histeria han causado la desorganización de España».

El derechista «Informaciones» aminora la victoria izquierdista en las capitales de provincias.

«Los obreros—dice el periódico—envenenados por los agitadores profesionales, rigen el país».

Apela al Gobierno para que conserve el orden público.

«La Voz», izquierdista, no hace comentarios, pero publica un titular que dice: «España votó por las izquierdas». También da a conocer un programa firmado por el bloque izquierdista.

El «Heraldo de Madrid» publica un título que dice «El único jefe aquí es el pueblo».

AVANCES SOBRE LOS RESULTADOS EN ALGUNAS PROVINCIAS

MADRID, febrero 17. (WP.)—Resultados de los comicios de ayer que no tienen carácter oficial, pero que se consideran como muy probables:

Guadalajara, dos cedistas y un monárquico independiente, el Conde de Romanones por la mayoría. La minoría tiene un puesto.

Salamanca: Un tradicionalista, cuatro cedistas, entre ellos Gil Robles, por la mayoría. En esa provincia presentaba su candidatura el ministro de Instrucción Pública señor Villalobos, que ha sido derrotado por haberse aliado a los socialistas. La minoría tiene un puesto.

Huesca: Un candidato de la Unión Republicana, un socialista y dos de izquierda republicana por la mayoría. La minoría tiene un puesto.

Almería: Uno de la Unión Republicana, dos socialistas y dos de la izquierda republicana, uno de ellos Augusto García, presidente del grupo parlamentario izquierdista en las pasadas Cortes. La minoría tiene un puesto.

Jaén: Seis socialistas, tres de izquierda republicana y un comunista, por la mayoría. La minoría tienen un puesto.

Burgos: Dos cedistas, dos independientes y el nacionalista Albiñana, por la mayoría. El Jefe agrario Martínez de Velasco ha sido derrotado y no saldrá por ninguno de los dos puestos que corresponden a la minoría. La minoría tiene dos puestos.

Zamora: Dos agrarios, uno de ellos José María Cid, ex ministro de Comunicaciones; un cedista, el radical don Santiago Alba, Presidente de las Cortes, por la mayoría. La minoría tiene dos puestos..

Huelva: Tres socialistas, uno de Unión Republicana y un federal. La minoría tiene dos puestos.

Segovia: Un agrario, dos cedistas, uno de ellos el ex ministro de Agricultura, señor Jiménez Fernández, por la mayoría. La minoría tiene un puesto.

Zaragoza (capital): Uno de Unión Republicana, un socialista y un sindicalista.

Logroño: Tres cedistas por la mayoría. La minoría tiene un puesto.

Antonio Moreno ha sido víctima de una broma pesada

Un individuo que dijo ser el popular actor de cine, detenido por portar arma

ALGECIRAS, febrero 17. (AP).—Antonio Moreno, actor cinematográfico que se dijo en los despachos de esta mañana que había sido arrestado en Barcelona, manifestó esta noche que seguramente «ha sido víctima de una broma un poco pesada».

El actor agregó que el individuo arrestado en San Pedro de Riu de Vittles por llevar una pistola no podía ser él «a causa de que me encuentro aquí desde el sábado visitando a mi madre».

«Espero que el humorista se haya divertido mucho», agregó de buen humor.

El individuo que dijo llamarse Antonio Moreno fué arrestado ayer por la policía que le acusa de portar una pistola y de haberse mezclado con los extremistas.

Varios ministros fueron derrotados en las elecciones

Estas derrotas son la mejor prueba de que el Gobierno ha actuado imparcialmente

MADRID, febrero 17. (WP.)—El orden público se ha mantenido de manera ejemplar digna de elogio.

La actitud de los ciudadanos fué silenciosa, siendo la segunda vez que se repite.

El Gobierno ha cumplido sus dos postulados: garantizando perfectamente el orden y el sufragio, como lo demuestra el hecho de que hayan sido derrotados el ministro de Obras Públicas, Cirilo del Río, jefe del Partido Progresista en su feudo de Ciudad Real; el ministro de Agricultura, Alvarez Mendizábal, en su feudo de Cuenca; el subsecretario de la Presidencia de la Cámara, en Alicante; el subsecretario de Gobernación, señor Echeguren, en Melilla y el subsecretario del Ministerio de la Guerra, en León, así como el secretario político y sobrino de Portela Valladares, señor Martín de Vesse, en Valencia.

La derrota no se debe a que fueran candidatos cuneros, puesto que se presentaban por la patria chica, a la que habían representado ya en las Cortes. Es que la avalancha izquierdista ha sido tan enorme que no ha dado paso casi a nadie.

El panorama que ofrece actualmente España es de extrema nerviosidad. Hasta ahora los ánimos están contenidos, pero no falta jóvenes que, frente al triunfo, no se avienen a llenar los trámites constitucionales de llegar al Poder que les corresponde esperando a que este Gobierno cumpla el deber de presidir la segunda vuelta allí donde deba efectuarse, y se presente a las Cortes para discutir las actas a fines de marzo y hacer entrega del Poder como consecuencia de la voluntad del Parlamento.

Se han organizado manifestaciones con choques que pueden empañar la victoria de las izquierdas.

Portela Valladares conferenció con los líderes de las izquierdas recomendándoles que contengan a sus masas para conseguir que en esta hora histórica, todo el mundo cumpla con su deber y dejen cumplir al Gobierno el suyo.

LOS NATURALES DE NAVIA CELEBRARON MAGNA SESION

Ultimamente celebró junta de Directiva la prestigiosa sociedad «Naturales del Concejo de Navia», que preside el señor Julio Méndez.

Fué una junta muy animada, por encontrarse presentes todos los miembros de la juinta de gobierno.

Aprobada el acta anterior, el tesorero, señor Rodríguez, da lectura al balance correspondiente al mes de Enero de 1936, que arroja un crecido saldo a favor de los fondos sociales, siendo aprobado por unanimidad.

Se toman varios acuerdos, no faltando el de celebrar una fiesta para los asociados, en el mes de Julio o Agosto. En la próxima junta Directiva se expondrán datos concretos acerca de la misma.

Se nombra Comisión de visita a enfermos a los señores D. José García, y Gervasio Santiago.

El Secretario informa del movimiento de socios, habiendo algunas nuevas altas.

Son entregados a todos los Directivos distintas hojas explicando las recaudaciones efectuadas, gastos y los donativos hechos a los distintos compoblanos, durante el año 7935.

Dado el entusiasmo que reinó en esta junta, es de esperar que en este período de 1936, los Naturales del Concejo de Navía han de realizar grandes trabajos, todos ellos por el engrandecimiento de esta simpática sociedad.

SUSCRIBASE Y ANUNCIESE EN EL «DIARIO DE LA MARINA»

PROTEJA SU SALUD
CONSUMIENDO ARTICULOS DE GARANTIA
PIDA CHORIZOS Y MORCILLAS
SEVERINO ABUIN LUGAREÑO No. 46 "EL MIÑO" TELÉFONO U-3209 HABANA

M.E.C.D. 2016

UN EXCELENTE PROGRAMA ABRE LA SEMANA DE TURF EN ORIENTAL PARK

SOLO EL EXPERTO DEL "DIARIO" DIO CUATRO GANADORES EN PROGRAMA DEL PASADO DOMINGO

RESULTADO DE LAS CARRERAS DEL DOMINGO

41 Day FEBRERO 16, 1936 Tiempo LLUVIOSO Track SLOW

ARRANCADAS DESDE "STALL GATE" (GATERA)

301 ORIENTAL PARK, CUBA — PRIMERA CARRERA 5 & 1-2 Furlongs 4YO&Up — Premio $250 Reclamable

(272) Fulfill	*107b	4	3	2²	1⁶	1¹²	1¹²	J R Hill	6-5	4-5
235 Miss Subtle	*102b	3	4	4¹½	5²	4¹	2¹	A Barnett	5	5
231 Two Bills	112b	4	6	5¹½	3¹½	3¹½	3¹½	T Price	2½	2½
126 Oregon Citizen	112	7	1	7hd	6²	5⁶	4³	J Claege	6	6
096 Sun Buyer	112	5	7	8	7⁴	6½	5½	G Terhune	7	7
267‡ Billycoo	112b	6	2	1½	2²	2hd	6²	L Machado	6	6
199⁴‡ King Faro	112b	8	8	3¹	4hd	7⁶	7⁸	L Romero	15	15
244 Inspector	*107	2	5	6hd	8	8	8	M Martinez	8-5	2

P 2:47 Off 2:48 Time 25 2-5 49 3-5 1:09 2-5

Valor $175 - J E Lewis b g 6 Colonel Shaw—Marvel Dolores Arrancada BUENA Gano ARRENDADO Segundo BAJO LATIGO Fulfill se fue al frente con un rush, se alejo facilmente y gano arrendado Miss Subtle acabo bien por dentro para superar a Two Bills Este desmayo al final Oregon Citizen acabo fuerte por fuera Inspector acabo muy cojo ($200)

Fulfill 3 20 2 60 2 40 Miss Subtle 4 20 3 00 Two Bills 2 80

302 ORIENTAL PARK, CUBA — SEGUNDA CARRERA 6 Furlongs 4YO&Up — Premio $250 Reclamable

254³ Sing Sing	117	6	1	3nk	5nk	4½	1no	E Rodriguz	2	2
(234) Round O.	112b	5	4	4¹½	2½	1²	2²	J Marrero	4-5	4-5
251 Maple Jane	108½b	3	5	7	3½	3hd	3½	A J Frnandz	6	6
290 Workless	111	7	3	6¹	6¹½	6²	4¹	F Fernandz	3	3
273³ Disruption	107b	2	7	2hd	1¹½	2hd	5²	T Sanchez	5	5
095 Flo Along	*104	1	6	5hd	7	7	6²	J R Hill	12	12
291³ Mc Cracken	108b	4	2	1¹½	4¹	5½	7	C Martinez	5	5

P 3:16 Off 3:19 Time 24 3-5 49 4-5 1:17

Valor $175—E Durand b c 4 Royal Minstrel—Never Again Arrancada BUENA Gano BAJO LATIGO Segundo IGUAL Sing Sing finalizo con velocidad para ganar en el ultimo salto Round O se debilito en los saltos finales Maple Jane, bien colocada por fuera en el poste del octavo, recibio un fuerte empujon Workless acabo con un rush Disruption se abrio al entrar en la recta Mc Cracken se paro (Precio de Reclamo $300)

Sing Sing 8 40 3 80 3 00 Round O 3 40 2 60 Maple Jane 3 60

303 ORIENTAL PARK, CUBA — TERCERA CARRERA 5 Furlongs 4YO&Up — Premio $250 Reclamable

(258) Dunora	109	1	1	5hd	5nk	2½	1hd	E Rodriguz	2½	2½
(250) Thurnbergia	109b	2	3	7	7	5nk	2½	A J Frnandz	1	7-10
259³ Buds Choice	109b	3	2	2½	2½	3¹	3nk	H Mora	6	6
234 Valeen	118	6	4	1¹	1¹	1hd	4hd	T Taylor	8	8
226‡ Blue Bubble	118b	5	5	3¹½	3¹	4¹½	5¹	L Machado	4	4
249 Bismarck	110b	8	7	6¹½	6³	7	6nk	J Marrero	10	10
291² Polydee	106b	7	6	4½	4½	6hd	7	O Pernia	5	5
277² Tickory Tock	*103½b	4		no arranco				M Martinez	2½	2½

P 3:38½ Off 3:48 Time 24 4-5 50 1-5 1:04 2-5

Valor $175 - Figurin Stable b m 6 Dunlin—Josephine Weidel Arrancada BUENA menos para Tickory Tock Gano BAJO LATIGO Segundo IGUAL Dunora ahorro terreno mientras adelantaba, dispuso de Valeen y supero a Thurnbergia Esta, junto al rail, cerro con un rush Buds Choice duro mas que Valeen Tickory Tock, colocada fuera de la gatera, no arranco

Dunora 9 00 4 00 3 00 Thurnbergia 3 20 2 60 Buds 4 20 ($400)

304 ORIENTAL PARK, CUBA — CUARTA CARRERA 1 and 1-8 Miles 4YO&Up — Premio $400 Reclamable

(300) Nonpartisan	110b	3	4	1³	1⁴	1³	1½	1hd	O H'rnandz	4	3
261 Noreda	108	4	1	2hd	2hd	2hd	2¹½	2⁴	A J Frnandz	7-5	4
(283) Senoj	106	5	5	4¹½	4¹	3⁵	3³	3³	G Terhune	5	5
(238) Altus Nuba	111b	1	3	3³	3¹	4¹½	4⁶	4²	H Kees	3	3
282³ Good Sense	111	2	2	5hd	6	6	5¹½	5²	A Fernandz	2	7-5
300 W. Cookson	106b	6	6	6	5¹	5²	6	6	E Rodriguz	3	2

P 4:12 Off 4:16 Time 25 49 4-5 1:16 2-5 1:44 2-5 1:59 1-5

Valor $275 - A Alvarez b g 4 Chance Shot-Ballotade Arrancada BUENA Gano BAJO LATIGO Segundo FACIL Nonpartisan soporto una fuerte monta en toda la recta para superar a Noreda Esta desmayo tras de verse delante 50 yardas antes la meta Altus Nuba termino cojo (P R $800)

Nonpartisan 10 40 5 60 3 80 Noreda 5 60 3 60 Senoj 5 00

Cargando con la corona aparece aquí Dome. Su pro pietario lo tiene asido de la brida. F. Fernández en la montura.

Artic Land fué víctima de un tranque el final y esto dió la oportunidad a Dome

Fullfill fué el único favorito que pudo meterse por la varilla en la tarde del domingo, trágica para los cinchetes. Pordina dió la razón a nuestro experto que la había seleccionado para ganar

En una tarde terrible, en que las caídas de favoritos se sucedieron con asombrosa facilidad, el experto del DIARIO logró meter en primer lugar cuatro de sus selecciones, lo que no hizo ningún otro seleccionista, excepto el de «Avance», que le igualó en ese aspecto al coincidir sus cálculos:

Los cuatro ejemplares dados por Mr. Jimmy fueron:

Fullfill. Pagó a $3.20.
Dunora. Pagó a $9.00.
Nonpartisan. Pagó a $10.40.
Pordina. Pagó a $6.80.

Como puede advertirse los pagos, excepto el de Fullfill, fueron jugosos y cualquiera que le hubiese seguido el domingo habría salido por la puerta grande.

Véase ahora la reseña de las carreras:

Después que Fullfil se anexó la primera carrera del domingo, para tismo podían haber recibido una participación para ganar y aún les hubiese sobrado. Doce largos sacó la hija de Colonel Shaw a su más próxima perseguidora, Miss Subtle.

Round O. inició en la segunda carrera la caida de cálculos. El veloz caballo venía finalizando muy fuerte, pero cuando había tumbado a Description y a Maple Princess, Marrero creyó tener ganada la partida y no se fijó en que venía Sing Sing finalizando como un bólido y fué pasado tontamente.

DUNORA AVANZO CON GRAN RAPIDEZ PARA GANAR

No obstante lo corto de la distancia, Dunora triunfó en la tercera carrera, pues el Jibarito la impulsó en las últimas yardas en forma tal que pudo resistir el rush terrible de Thurnbergia. Valeen había asumido la delantera seguido de Buds Choice, pero cuando los finalistas iniciaron su avance esos dos quedaron en cuarto y tercer lugar respectivamente. Thurnbergia, pues, fué el segundo favorito caído en la tarde.

Noreda abrió como favorita en la cuarta justa, pero empezaron a caer los pápiros terriblemente sobre Good Sense y algo sobre Nonpartisan, elevándose la cotización de la primera hasta cuatro a uno de siete a cinco que había abierto. Good Sense bajó de dos a uno a siete a cinco, y W. Coockson, el tercer cuento de esta carrera que pareció hecha por Callejas, de tres a dos.

Nonpartisan demostró ser el mejor del grupo. Se instaló en la punta desde la arrancada y sostuvo una valiente lucha con Noreda, logrando al fin—después de varias alternativas—imponer su coraje. El hijo de Chance Shot y Ballotade pagó $10.40 en la mutua.

DOME SORPRENDIO; ARTIC LAND ESTUVO DE MALAS

Volviendo a su antigua forma, y sintiéndose muy bien sobre la pista que imperaba, Dome venció al fuerte grupo de la más importante carrera de la tarde dominical, la quinta, el Handicap Asociación de la Prensa de Cuba. Siguiendo su norma, Wise Revue asumió la delantera en los primeros tramos y dió la sensación de ganador, ya que era perseguido por Dome, cuya inconsistencia en los últimos tramos ha sido notable hace tiempo. Pero, al revés de otras veces, el ejemplar del Aevos Stable, derrotó a Wise Revue manteniéndose en primer lugar no obstante la amenaza furiosa de Justa Teacher que venía haciendo su acostumbrado avance de las últimas cincuenta yardas.

En realidad Artic Land debió ganar esta carrera, o por lo menos, haber dado una batalla más formidable al final; pero en las últimas cincuenta yardas, cuando venía impetuosamente a apoderarse de la presidencia, se encontró un verdadero cerco de acero, que imposibilitó a su jinete de llevarle a la victoria. Por esta circunstancia Artic Land fué derrotado con su compañero de establo Dian, siguiendo así la racha de favoritos derrotados.

Pordina, la buena potranca de San Pedro, probó una vez más sus condiciones, derrotando por buen margen a su field. Moraine era favorito en ese evento y tuvo que resignarse con el show. Technocrat entró en placé. La hija de The Porter jamás estuvo en peligro, pues fué aumentando su velocidad a medida que la carrera avanzaba.

Con la pista alterada Pordina era un cinch en la última. Luchó en la presidencia desde el comienzo y, al final, después de someter a Pryor, pudo más que Moraine y mantuvo a distancia a Technocrat en las últimas yardas.

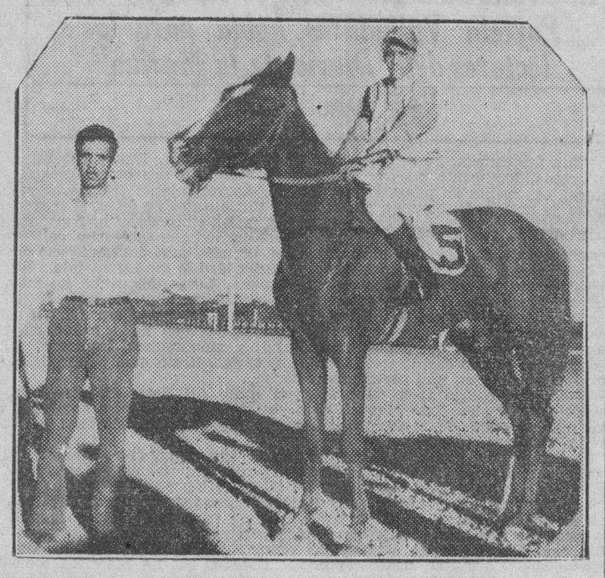

El estado del track dará hoy chance a varios ejemplares en las carreras de Oriental Park

No se sabe qué pasará en las justas de esta tarde. Se esperan varias carreras de gran interés. Los fanáticos tendrán que hacer buen uso de sus libritos de records

Con pista que estará entre pesada y lenta se correrá esta tarde en Oriental Park. El estado del track dependerá en gran parte de haya o no viento fuerte y de que el sol se presente o no en su mejor forma en las primeras horas de la mañana.

Entre las competencias de hoy hay algunas que lucen claras. La cuarta en que figura Justa Teacher es de las que parecen buenas, porque la potranca del Mercedes Stable está situada en un grupo que sin ser de segunda clase, aquel ejemplar luce superior.

En esa carrera se inscribieron otros caballos que podían haber puesto las peras a cuarto al pur sang de Gavidia, pero este tuvo suerte y en él quedaron eliminados. Entre ellos estaba Barashkova. La pista blanda es propicia para Justa Teacher, que ya se ha visto como corre ese tipo de track.

Sea Lassie y Maple Barbara son dos buenos caballos, pero creemos que solamente ocurriéndole algo raro a la hija de Bud Lerner podría este perder la carrera a que aludimos.

OTRA QUE LUCE BIEN

Otro ejemplar que luce bien colocado es Technocrat. Otro que no debe perder. Este pur sang hizo una buena demostración contra Pordina en la pista que mas le gusta a esta potranca y ello es indicio de que hará excelente demostración hoy y que será con casi toda seguridad el ganador.

Las restantes competencias están bien equilibradas. Es decir, que aunque se destacan dos o tres caballos, no lucen tan claros como los dos que hemos mencionado.

Es el caso de la primera carrera, por ejemplo, en que Two Bills puede lucir bien, pero en que no podrá descuidarse porque Cherapp, Wild Money y Mitmagi tienen también buenas posibilidades de victoria.

MUY BAJADO

Sandy Joe está muy bajado de grupo. Es el mismo caso de Royal Lassie el sábado. Posiblemente el doctor Cadalso perderá su ejemplar por doscientos pesos que es el precio reclamable de ese grupo. Sin embargo el hijo de Prince Pal tiene que batir a Donna Tutti. La yegua de la señorita Dannenberg tiene mala posición, pero este ejemplar puede arrancar bien, buscar posición y si su jockey no se empeña en agotarla en los primeros tramos, podrá ver al final a superar a cualquier ejemplar que le haya marcado el paso.

PHILTRIX DEBE VENCER

Si a Philtrix le gusta la pista y es muy probable que ello sea así debe ganar la tercera sin mucha dificultad. Viene de mejor grupo en que lució bien hace pocos días a pesar de haber estado algo embotellado en la media milla. Tiene algunos rivales, pero no son de gran consideración y si se siente bien, la potranca de Jardón no debe perder.

La quinta es difícil, pero preferimos a Yankaway por sus aficiones al fango. Si seca mucho, Cicero puede lucir mucho, aunque tendrá que evitar el regateo con Yankaway. Estos dos parecen los mas fuertes candidatos en esa bonita competencia.

RESULTADO DE LAS CARRERAS DEL DOMINGO

305 ORIENTAL PARK, CUBA — QUINTA CARRERA 5 & 1-2 Furlongs 4YO&Up — Premio $500 Handicap

"Asociacion de la Prensa de Cuba"

Ind	Horses	W	PP	St	¼	½	¾	Str	Fin	Jockey	O	C
255²	Dome	104b	6	4	3hd	2½	2¹½	1½	F Fernandz	5	5
253⁴	Justa Teacher	110	2	1	5⁴	5²	3hd	2½	O Pernia	3	3
$ 172⁴	Arctic Land	110	1	6	6¹	6¹½	5¹½	3hd	E Rodriguz	3-2	$1
264	Wise Revue	95b	5	3	1nk	1¹	1½	4²	H Mora	8	8
(253)	Happy Hopes	112b	3	7	8	8	7hd	5½	J Marrero	2	2
$ 264²	Dian	113b	8	8	7³	7⁴	8	6nk	L Machado	3-2	$1
269⁴	Pops Betty	108½b	7	5	2½	4¹½	6²	7½	A J Frnandz	3	3
264	Barashkova	111b	4	2	4¹	3hd	4nk	8	C Martinez	4	4

P 4:44 Off 4:52 Time 23 4-5 49 1:09 3-5 $ Coupled

Valor $340—Aevos Stable blk h 6 John P Grier—Pinnacle Arrancada BUENA Gano BAJO LATIGO Segundo IGUAL Dome, bien colocado por fuera desde el comienzo, sometio a Wise Revue y rechazo el rush de Justa Teacher Esta cerro llena de velocidad Arctic Land no tuvo paso en las ultimas cincuenta yardas Wise Revue realizo un notable esfuerzo Happy Hopes cerro por dentro con un rush Pops Betty desistio

Dome 32 00 8 60 4 60 Justa Teacher 5 80 3 40 Arctic Land 2 60

306 ORIENTAL PARK, CUBA — SEXTA CARRERA 1 and 1-16 Miles 4YO&Up — Premio $250 Reclamable

285³	Manitobian	*103b	2	2	3¹	2½	2¹½	1hd	1¹	J R Hill	3	3
(290)	I. Novotny	106b	4	4	1¹½	1¹½	1¹	2nk	2³	E Rodriguz	1	6-5
211‡	Conna	103b	5	1	2³	3⁸	3¹⁰	3¹⁰	3³	L Machado	5	5
297⁴	Robrack	112b	1	6	6²	7	7	5³	4⁶	F Fernandz	8-5	2
248³	Prince Han	112b	6	5	4¹	4³	4³	4hd	5⁵	T Taylor	3	2
296	More Power	110b	7	7	7	6³	6²	6⁴	6⁴	H Kees	10	10
285	Cynara	112b	3	3	5⁸	5⁵	5¹½	7	7	J Gonzalez	8	8

P 5:15 Off 5:18 Time 25 50 1-5 1:16 1:44 1-5 1:52 2-5

Valor $175--H C Rumage ch h 6 Ladkin—L'Africana Arrancada BUENA Gano BAJO LATIGO Segundo FACIL Manitobian respondio en el ultimo furlong, dispuso de I Novotny y se alejaba Conna torcio hacia dentro en la recta y se canso Robrack cerro una buena brecha (P R $500)

Manitobian 10 20 4 80 3 60 I Novotny 4 20 3 00 Conna 4 20

Track MUDDY

307 ORIENTAL PARK, CUBA — SEPTIMA CARRERA 1 Mile & 50 Yards 3YO — Premio $300 Premio

281	Gradivus	114	3	2	1⁴	1⁸	1⁴	1²	1¹	L Machado	7	7
283	Short Order	107b	8	6	6¹½	5¹½	3¹	4½	2nk	A F Martinz	2	2
269	Fools Folly	107	5	1	5½	2hd	2½	2²	3nk	G Terhune	3	3
260	Gooseneck	110	2	3	3¹	3¹	4½	3hd	4⁵	J Marrero	7	7
281³	Deer Leap	110b	4	8	7hd	7³	5⁵	5⁴	5⁶	T Price	4	2
281⁴	Witty Henry	114b	7	5	2¹½	4¹½	6hd	6¹½	6¹	E Rodriguz	4	4
(262)	Dolly Tour	109	6	7	4nk	8	7³	7⁴	7²	R Ashley	1	1
262	College Boy	105b	1	4	8	6hd	8	8	8	H Mora	15	15

P 5:44 Off 5:49 Time 24 50 1-5 1:17 2-5 1:47 1-5 1:51 2-5

Valor $210—Dres. Ordetx—Vazquez b g 3 Donnacona—Bobbette Arrancada BUENA Gano BAJO LATIGO Segundo IGUAL Gradivus se canso mucho en el ultimo furlong Short Order fue empujado y enviado al medio del track en la primera curva Deer Leap fue pobremente corrido

Gradivus 25 40 9 80 7 40 Short Order 4 40 3 40 Fools Folly 4 00

308 ORIENTAL PARK, CUBA — OCTAVA CARRERA 6 Furlongs 3YO&Up — Premio $400 Reclamable

270²	Pordina	110b	1	3	1hd	1²	1¹	1⁴	1⁴	J Marrero	8-5	8-5
283⁴	Technocrat	108	2	4	4³	4¹	3³	2½	G Terhune	6	6
(270)	Moraine	108	4	1	3³	3³	2½	3¹⁰	E Rodriguz	6-5	3-2
240	Red Eva	108b	7	7	6½	6½	6²	4hd	A Fernandz	12	12
269	Pryor	110	3	2	2¹	2¹	4³	5hd	F Fernandz	4	2
263³	Best Butter	113	6	5	5⁶	5⁶	5⁵	6½	L Machado	5	5
(255)	Baimwawa	115b	5	6	7	7	7	7	R Ashley	2	2

P 6:14 Off 6:15 Time 23 3-5 48 4-5 1:16 4-5

Valor $275—M San Pedro br f 4 The Porter—Codina Arrancada BUENA Gano FACIL Segundo BAJO LATIGO Pordina sometio a Pryor, se alejo y gano con algo en reserva Technocrat cerro fuerte Moraine desmayo al final Red Eva paso al cansado Pryor Best Butter no respondio ($1000)

Pordina 6 80 3 40 2 80 Technocrat 9 80 6 80 Moraine 2 80

PROGRAMA PARA HOY

PRIMERA CARRERA: 6 Furlongs. (Para 4 años y más)

RECLAMABLE.	PREMIO: $250.
Mintmagi	110
Runaway Kid	110
Dim Dawn	105
Danger Zone	105
Cherapp	105
Wild Maney	112
Two Bills	110
Fair Vagary	100

SEGUNDA CARRERA: 6 Furlongs (Para 4 años y más)

RECLAMABLE.	PREMIO: $250.
Donna Tutti	x100
John Mill	x105
King Faro	x105
Kelso	110
Sandy Joe	110
Dr. Sullivan	110
Sun Buyer	110
Bubble Weight	105

TERCERA CARRERA: 5 Furlongs. (Para 4 años y más)

RECLAMABLE.	PREMIO: $250.
Husk O-Hare	112
Observe	111
Philtrix	107
Exception	109
Herendeth	111
Charming Emma	x108
Donna Day	107
Surely	116

CUARTA CARRERA: 5½ Furlongs (Para 3 años y más)

RECLAMABLE.	PREMIO: $300.
Buy Straight	107
Maple Barbary	111
Sfleive-s Pride	114
Sitting Pretty	107
Sea Lassie	113
Bon Mot	111
Valeen	114
Justa Teacher	x106

QUINTA CARRERA: 5½ Furlongs (Para 4 años y más)

RECLAMABLE.	PREMIO: $250
Bright Penny	103
Miss Mc Gluke	x 98
Yankaway	107
Cicero	114
Little Fitz	x102
Sandfalon	103
Wabun	111
Decorouis	x104

SEXTA CARRERA: 5½ Furlongs (Para 3 años y más)

RECLAMABLE.	PREMIO: $250.
Then Some	110
Protected	105
Rickety Jane	105
Technocrat	115
Tapir	100
Corsinax	113
Pretty Royal	95
Glass	105

SEPTIMA CARRERA: 5 Furlongs (Para 4 años y más)

RECLAMABLE.	PREMIO: $250
Doramelia	x108
Miss Aevos	x104
Regusted	112
M. Stewart	x106
Little V	110
Black Chaff	112
Border Patrol	116
Valdosta	116

Hora de partida, primera carrera: 3.15 p.m.

Lea ¡ALERTA! al mediodía y el AVANCE por la tarde

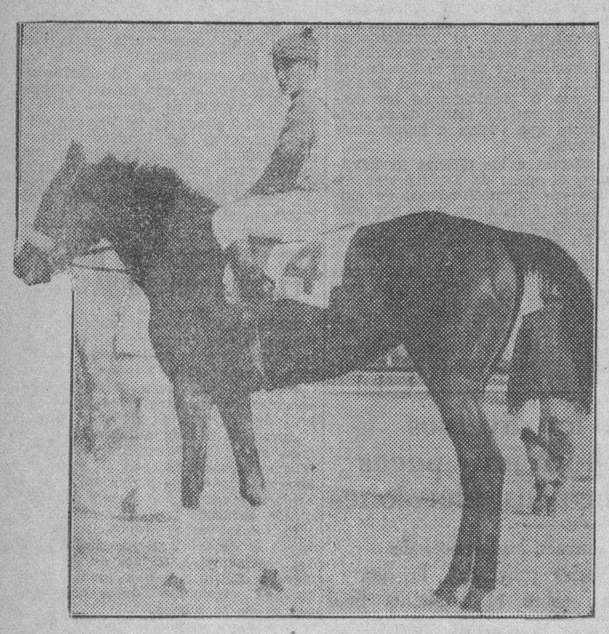

SELECCIONES HIPICAS DEL "DIARIO"

Por MR. JIMMY

PRIMERA CARRERA: 6 furlongs. Para 4 años y más.
MINTMAGI: Debe encontrarse listo para esta carrera.
DIM DAWN: Tiene velocidad; si dura, puede hasta ganar.
WILD MONEY Es difícil que repita su anterior.
RUNAWAY KID: Velocidad fantástica, pero se agota.
También corren: Danger Zone, Cherapp, Two Bills, Fair Vagary.

SEGUNDA CARRERA: 6 furlongs. Para 4 años y más.
DONNA TUTTI: Está en condiciones y tiene velocidad.
BUBBLE WEIGHT: Contraria peligrosa a buen precio.
KELSO: Es tan bueno como el mejor, pero inconsistente.
SANDY JOE: Puede hasta llegar más cerca.
También corren: John Mill, King Faro, Dr. Sullivan, Sun Briar.

TERCERA CARRERA: 5 furlongs. Para 4 años y más.
PHILTRIX: Le ha ganado a contrarios más fuertes.
DONNA DAY: Prefiere la pista un poco más mojada.
CHARMING EMMA: Muy veloz y valiente cuando puntea.
OBSERVE: Ha perdido bastante forma, pero es buena.
También corren: Husk O'Hare, Exception, Herendeth, Surely.

CUARTA CARRERA: 5 y medio furlongs. Para 3 años y más.
JUSTA TEACHER: Algo corta, pero debe ganar en los últimos saltos.
BON MOT: Dará la norma de velocidad seguramente.
BUY STRIGHT: Es la incógnita de la carrera.
SLEIVES PRIDE: Mucha velocidad. La carrera es difícil.
También corren: Maple Bárbara, Sitting Pretty, Sea Lassie, Valeen.

QUINTA CARRERA: 5 y medio furlongs. Para 4 años y más.
BRIGHT PENNY: Tiene la clase de este grupo.
CICERO: El compañero en la prensa ha vuelto a sus grupos.
WABUN: Le gusta correr cuando está ocho a uno...
YANKAWAY: La pista ha secado mucho, pero puede llegar.
También corren: Miss McGluke, Little Futz, Sandfalon, Decoru.

SEXTA CARRERA: 5 y medio furlongs. Para 3 años y más.
TECNOCRAT: Se ha estado acercando a la meta constantemente.
TAPIR: Tiene un gran chance la hija de Swift and Sure.
RICKETY JANE: Le han bajado bastante la compañía.
PRETTY ROYAL: Lo monta Mora, que nada mostró hasta ahora.
También corren: Then Some, Protected, Corsinax, Glass.

SEPTIMA CARRERA: 5 furlongs. Para 4 años y más.
MISS AEVOS: Su velocidad es incontrastable. Debe ganar.
VALDOSTA: Muy bueno, pero acaso no llegue a tiempo.
M. STEWART: Barnett no es mal jockey...
DORAMELIA: Se enfrascará en un duelo con Miss Aevos.
También corren: Regusted, Little V., Black Chaff, Border Patrol.
La mejor apuesta: DONNA TUTTI. El mejor parlay: DONNA TUTTI PILTRIX.

Nonpartisan después de su magnífica demostración de ayer, en que obtuvo señalada victoria.

Selecciones "Avance"

1—Mintmagi, Dim Dawn, Wild Money.
2—DONNA TUTTI, Kelso, Bubble Weight.
3—Charming Emma, Donna Day, Phltrix.
4—Justa Teacher, Bon Mot, Buy Straight.
5—Bright Penny, Cicero, Wabun.
6—Technocrat, Tapir, Then Some.
7—Miss Aevos, Valdlosta, Doramelia.
Lo mejor: DONNA TUTTI.

—¿Por qué viene a interrogarme a mí? ¿No hay cinco favoritos más que se cayeron el Domingo?

ARTIC LAND.

La victoria de Dome fué popularísima. Aquí vemos a un grupo de amigos de los dueños rodeando al jockey ganador F. Fernández.

M.E.C.D. 2016

PIDEN EL ENVIO DE WILLIAM OTHON A LAS OLIMPIADAS DE BERLIN (Vea la Pág. DIECISEIS)

HA FALLECIDO EL PRESIDENTE DEL CLUB DE LOS ATLETICOS DE FILADELFIA, MISTER TOM SHIBE

HOJAS "PARIS"
FABRICADAS CON EL MEJOR ACERO DEL MUNDO
AFEITAN CON SUAVIDAD
PRECIOS ESPECIALES AL POR MAYOR
REPRESENTANTE DISTRIBUIDOR J. M. LOPEZ: AGUIAR 126

DESDE EL BULL PEN

MISCELANEA BASEBOLERA

Por GALI

En las oficinas de los New York Giants no quieren decir por qué razón renunció el secretario James Tierney a su alto cargo, de modo tan inesperado, pero, los que están en el «inside» del asunto, saben que James y Terry jamás han estado de común acuerdo y que muerto el viejo Stoneham se le cayó a Tierney el único puntal que le sostenía en la nómina del club... Ahora Terry es el dueño y señor del equipo, y no habrá quien ponga a discusión sus transacciones, cuando éstas cristalicen...

El catcher Clyde Sukeforth, que estuvo en la Habana con las Estrellas de Ens en 1930, acaba de retirarse definitivamente del baseball, y su nombre ha sido puesto en la lista de los jugadores retirados voluntariamente del game... Cuando se le ocurra volver, Clyde tendrá que reportar al Brooklyn Dodgers... Joe Cronin, manager de los Boston Red Sox, acaba de asegurar en un banquete que le ofrecieron en San Francisco, que «si algún hombre puede romper el record de Babe Ruth en los home runs ese es Jimmy Foxx»... Los uniformes de los Senadores de Washington experimentarán un ligero cambio este año... Los trajes continuarán siendo grises cuando el team visita una ciudad, pero, el título de «Senadores» irá en rojo, en lugar de ser negro... ¿Será que los Senadores se tornan izquierdistas?... Lefty O-Doul, que es el manager de los Seals de San Francisco, tendrá que delegar en alguien para que cuide del entrenamiento de su novena durante la primavera... Lefty está padeciendo de influenza y no puede dedicarse por ahora al baseball... Ray Kremer, que fué pitcher de los Piratas, es ahora lechero de su pueblo, y dicen que demuestra tanto entusiasmo en la venta de leche como cuando ocupaba el box... En el Poll de cronistas de baseball que está llevando a cabo el Sportting News para saber cómo han de terminar los clubs en la Liga Americana durante 1936, en la opinión de los expertos, el equipo de Detroit parece llevar los más altos honores, con el Boston en segundo lugar, los Yankees en tercero y el Cleveland en cuarto... Y esto agrada extraordinariamente a Steve O-Neill, manager de los Indios, que dice: «Así, cualquiera cosa que haga, mejorando de posición, será una hazaña!»...

Los Piratas han contratado este año los servicios del pitcher John Tiffing, del club Louisville, que estuvo aquí en 1928... Al mismo tiempo, los Cubs han rechazado una proposición que les hicieron para realizar su entrenamiento en Ciudad México... Memphis Bill Terry ha estado un poco conservador este año... Ha declarado que los «Cubs tendrán el mejor chance para el pennant, y dice que el segundo lugar lo discutirán los Cardenales y Gigantes»... Bill concede el cuarto lugar a los Piratas, y dice que los Dodgers tendrán que apurarse un poco si desean finalizar por encima de los Phillies... Después de haber fallado en su intento de adquirir al pitcher Fred Frankhouse, de los Bees de Boston, los Cardenales han dirigido sus pasos hacia Filadelfia, ofreciéndole a Jimmy Wilson al pitcher Leroy Parmelee, al outfielder Ernie Orsatti y dinero por el pitcher Durt Davis... Burleigh Grimes será el manager de Olivaritos en la próxima campaña... Barleigh, ayudado por Branck Rickey, acaba de ser nombrado manager del Louisville... Queriendo alagar a Frisch, manager de los Cardenales, un cronista le dijo al otro día: «Los Deans debieron haber sido quintuples en lugar de dos»... Y Frisch contestó: «Si yo hubiese tenido que dirigir a cinco Deans, en lugar de dos, como hago ahora, en estos momentos estaría en un manicomio»... Contrastes: el pitcher Buck Newson, de los Senadores de Washington, pesa 200 libras y mide 6 pies 2 pulgadas... Su esposa tiene 4.9y pesa sólo 105 libras...

George Earnshaw, pitcher de los Dodgers de Brooklyn, tiene la impresión de que «su novena ha de quedar en primera división este año»... «Con el refuerzo de pitching que hemos adquirido terminaremos en primera división»—dice el Big Moose... El umpire Dolly Stark sigue rebelde al cuerpo de oficiales de la Liga Nacional, asegurando que si le pagan $12.500 a Billy Klemm por sus servicios, bien pueden darle a él la misma cantidad... Carl Hubbell, Hal Schumacher, Clyde Casttlemann y Harry Gumbert serán los pitchers regulares de los Gigantes este año... Los utilities serán: Al Smith, Fred Marberry y Dick Coffmann... Terry no cuenta mucho con Fred Fitzsimons... Dice que tiene sus dudas en cuanto al estado del brazo de su veterano lanzador, y no cree que pueda serle útil como regular en la campaña... Terry confía en Marberry y Coffmann y esto realmente es un problema a resolver... Marberry parecía totalmente terminado el año pasado cuando Mickey Cochrane lo dejó en libertad... Coffmann, por su parte, perdió 12 juegos con los Browns antes de alcanzar su quinta victoria de la temporada... Viendo el éxitto de Stengel con Earnshaw, Terry ha pensado que podrá lograr algo parecido con Marbeddy, pero, esto es algo que no se puede asegurar... Los Yanks, mientras tanto, esperan en su team una resurrección a base de Bump Hadley, a quien acaban de adquirir de los Senadores... Ya firmó el infielder Billy Jurges, de los Cubs de Chicago... Comentaristas locales aseguran que la ausencia de Isidoro Gasttañaga, boxer español, a quien se le ofreció una pelea con Primo Carnera, se debe a que tiene muchos adeudos en la ciudad no pudiendo cobrar un solo céntimo del combate, caso de llevar a cabo la pelea.

RETARA AL FILLO EL VENCEDOR DEL BOUT DEL SABADO

En el mismo programa peleará Baby Face Quintana uno de los boxeadores más temidos

Ya está firmada la gran pelea del sábado. Otra gran pelea, tan natural y tan interesante como la de Fillo Echevarría y Conrado Conde; nos referimos al bout: Alex Yanes, campeón Nacional de los plumas y Baby Oriental, reciente vencedor de Kid Juancito y catalogado por los críticos como uno de los mejores peleadores cubanos de los últimos tiempos. Este combate se llevará a cabo el próximo sábado 22, en La Arena Cerveza Cristal, como pelea estelar de un magno e interesante programa. En esa pelea se sabrá de manera definitiva, quien es el mejor feather weight de Cuba, con la exclusión natural de Kid Chocolate, y al mismo tiempo, el futuro rival del Fillo Echevarría.

EL VENCEDOR RETARA AL FILLO

Se tiene el propósito de que, el vencedor del combate del sábado, rete al Fillo Echevarría. Para ello ambos muchachos, se están preparando con esmero al extremo de que Pincho el nuevo manager de Alex Yanes, le ha puesto una guardia permanente a su peleador, con la condición de que no se lo abandonen hasta el sábado a las ocho de la noche. Baby Face Quintana, uno de los peleadores cubanos de más coraje y simpatías, peleará en el turno semifinal, Mariano Arilla, el ex campeón de Europa, figura en otro de los encuentros, Sonny Boy y Coco Cárdenas, en otro de los combates y Julio Recio, frente a Joe Román... Todo irá en el programa del sábado 22 en la Arena Cristal, a precios verdaderamente populares.

Usted no será un campeón, si no tiene buena vista; cuide sus ojos con

SOLIRIS

GANO EL ELEVEN NEGRO EL CAMPEONATO DE FUTBOL DEL ATLETICO DE CUBA

El campeonato de foot ball intercolegial del Club Atlético de Cuba fué ganado por el team negro, que derrotó al eleven anaranjado con anotación de 7 por 2.

Carlos León se encargó de anotar el touchdown de la victoria para los negros, pateando él mismo el punto adicional. Los anaranjados anotaron sus dos puntos en safety.

Por los negros se distinguieron Carlitos León, Bacardí y Foyo, y por los anaranjados Iribarren y Luis Oca.

CLUB ROJO

	V.	C.	H.	O.	A.	E.
JJústiz, 2b-1f	2	0	0	1	1	3
Castillo, 1f-ss	3	1	1	0	0	0
Ullivarri, 2b	3	0	1	1	4	0
Griffin, c	2	0	0	7	2	2
Quesada, 1b-p	2	1	1	6	0	1
Ripol, ss, 3b	1	0	0	0	1	2
Delgado, ss	1	0	0	0	0	0
Carreño, rf	2	0	1	0	0	0
Lamela cf	2	0	0	0	0	0
Arango, p	0	0	0	0	0	0
Poyo, 1b	0	0	0	0	0	0
Fariñas, p	2	0	1	0	0	0
Totales	20	2	5	15	8	8

Anotación por entradas:
Club Amarillo ..... 050 20—7
Club Rojo ..... 011 00—2
Sumario:
Carreras empujadas: Andino, Olmo, Beato, Carreño.
Stolen bases: Sosa, 2, Beato, Castillo, Ullivarri, Quesada, Fariñs.
Quedados en bases: Amarillo 5, Rojo 3.
Struck outs: Fariñas, 6, Miquel 0.
Tiempo, 1 hora, 40 minutos.
Umpires: Diviñó, Arango, Smith y Medel.
Scorer: Diviñó.
Observaciones: Al pitcher Arango, en 1 inning le fueron 4 vb, y le dieron 1 hit con 2 carreras limpias. Al pitcher Quesada 2 hits en dos tercios de inning, le fueron 2 veces al bat con cero hit y 1 carrera limpia, el resto a Fariñas.
Lo perdió Arango.
Tercer juego:

CLUB AMARILLO

	V.	C.	H.	O.	A.	E.
Andino, 3b	3	1	1	1	1	0
Wolf, 1b	3	1	0	4	0	0
Olmo, ss	3	1	1	0	0	0
Beato, c	3	0	0	4	0	0
Miguel, 2b-p	3	0	1	2	3	1
Scull, lf	2	0	0	0	0	0
Bilbao rf	2	0	0	0	0	1
P. de León, cf	2	0	0	1	0	0
Sosa, p-2b	2	0	0	2	2	1
Totales	23	3	3	14	6	3

CLUB AZUL

	V.	C.	H.	O.	A.	E.
Ruíz lf	3	1	0	0	0	0
Zubillaga, 3b, p	3	2	2	2	1	0
Goicochea, ss-3b	3	1	1	0	2	1
Freixás, p. ss	3	0	1	1	3	0
Baldor, c	2	0	1	5	0	0
Llarena, 1b	2	0	0	6	0	1
Castillo, cf	1	0	0	0	0	0
Blanco, rf,	1	0	0	1	0	1
Gómez, 2b	2	0	0	0	0	0
Totales	20	4	5	15	6	3

Anotación por pitcher:
Amarillo ..... 300 00—3
Azul ..... 300 01—4
Sumario:
Carrerasempujadas: OOlmo, Miquel, Zubillaga, Freixás.
Dobles: Zubillaga.
Quedados en bases: Amarillo3 Azul 3.
Struck outs: Sosa 4, Zubillaga 4.
Bases por bolas: Sosa 5, Miquel 1, Freixás, 3, Zubillaga3.
Tiempo: 1 hora 25 minutos.
Umpires: Cruz, Arango, Smith y Quiroga.
Scorer: Manuel C. Alvarez.
Observaciones: hits dado a los pitchers, a Sosa 4 en 3 ing y un tercio con 20vb; A Freixás, 1 hit en un tercio de inning con 2 vb.
Lo ganó Zubillaga.
Lo perdió Sosa.
La carrera fué anotada con dos outs.

COMENTARIOS DEPORTIVOS

Por "Lank" LEONARD

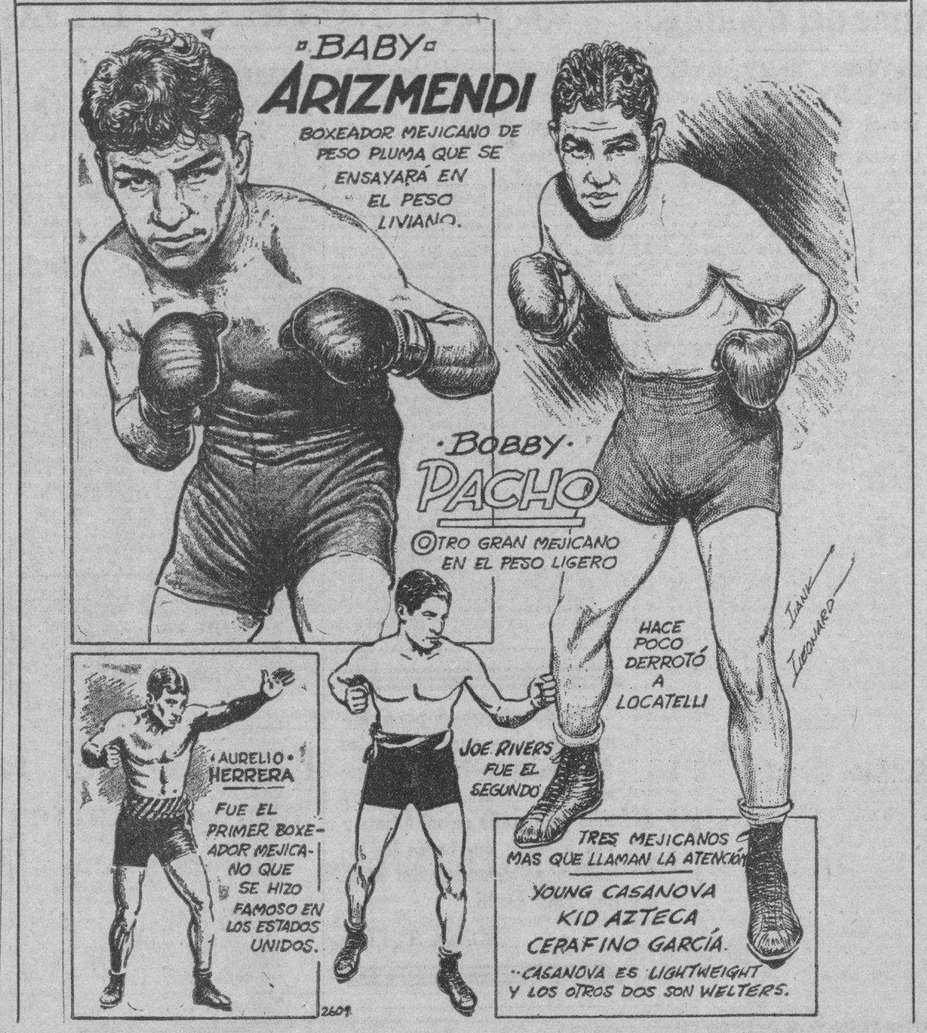

BOXEADORES MEJICANOS EN LOS EE. UU

Un ataque de parálisis infantil abrió el camino para el campeonato mundial de peso pluma a Alberto Arizmendi, conocido en el cuadrilátero con el sobrenombre de «Baby».

Cuando apenas contaba 8 años de edad, el Baby cayó víctima de esa temida enfermedad los médicos le prescribieron una serie de ejercicios físicos ligeros para el restablecimiento. Arizmendi siguió gustoso la receta y dos años más tarde se encontraba boxeando en los gimnasios de Méjico con muchachos de su edad. Así logró transformarse de un joven enclencle, casi paralítico en campeón de boxeo. Ganó la corona del peso pluma, que, en una batalla a quince rounds contra Mike Belloise en 1934, pero ya no se le reconoce ese título. La misma comisión de boxeo que se le otorgó entonces ha decidido que aún hoy Arizmendi es uno de los muchachos más ágiles de la división de peso pluma y tiene además aspiraciones al campeonato de peso ligero. Ya ha medido sus puños contra los de Tony Canzoneri; fué una pelea muy igual, pero asegura que a la próxima vez lo hará mejor.

Los buenos pugilistas mexicanos por lo general han sido escasos, pero cuando los ha habido han sido siempre superiores. Aurelio Herrera, por ejemplo, que fué el primero que combatió al norte del Río Grande, fué uno de los mejores pesos ligeros que se han visto en el cuadrilátero. Pegaba como un martillo de vapor y tenía el coraje de un león. Ganó 40 de sus primeras 50 peleas profesionales por knockouts; y hubiera llegado al campeonato si no fuera porque su entrenamiento fué dirigido ineficientemente. Agotadas sus fuerzas por el exceso de vida nocturna, finalmente se inclinó ante Battling Nelson, aunque hubiera podido derrotar el danés estando en mejores condiciones.

José Ibarra (Joe Rivers) fué otro asmexicano. La manera de cómo se le escapó de las manos el campeonato de peso ligero, es una de las leyendas más repetidas del ring, que hoy día es casi una fábula. En un match contra Ad Wolgast, en que Ibarra llevaba la mejor parte, se fué al suelo herido por un golpe que pareció bajo. Wolgast, cayó también, quejándose de que Joe le había dado un golpe bajo con la rodilla al caer, y el referee Jack Walsh, para hacer todavía más enmarañado el asunto, ayudó a Wolgast a levantarse de la lona, y contó los diez segundos de reglamento a Ibarra.

Hoy día además de Arizmendi hay otros boxeadores mexicanos que buscan gloria y pesetas... digo, dólares—en los Estados Unidos. Son ellos, Bobby Pacho, Ceferino García, Kid Azteca y Young Cassanova. La mala fama que las películas de «cowboys» hechas en Hollywood han dado a los mexicanos como peleadores va a desvanecerse por completo ante los puños enguantados de estos pequeños gladiadores modernos.

Tuvo brillante inauguración el campeonato interno de base ball en el "Colegio de Belén"

Gustaron los encuentros que se efectuaron. En uno de ellos se lució mucho el joven Jorge Miquel. El tercer game se ofreció el domingo por la mañana. Escuela de base ball en Belén

Como anunciamos oportunamente, el pasado sábado por la tarde, ante numerosa y selecta concurrencia y en los amplios terrenos del Colegio Belén, fué inaugurado oficialmente el Campeonato de base ball, entre alumnos-jugadores, menores de quince años del colegio Belén, organizado por el señor Octavio V Diviñó, Director técnico de esa Institución

Antes de darse la voz de play, el señor Diviñó reunió a todos los componentes de los tres clubs, y les habló arengándolos en esa nueva justa sportiva que espera resultará de mucho provecho en la preparación de excelentes jugadores para el futuro. También pronunció algunas palabras el ilustre Reverendo Padre Prefecto, quien lanzó la primera bola, quedando desde entonces inaugurado oficialmente el primer campeonato de base ball de ese Colegio bajo la supervisión del señor Diviñó

El primer juego, de cinco innings, entre Rojo y Azul, fué ganado por el primero con la anotación de 4x0. En este juego actuó muy bien el joven cito José Fariñas, que dejó a sus adversarios en cero, carrera, cero hit. Aunque ambos teams jugaron sin errores, los más distinguidos fueron los jóvenes Mario Delgado, Néstor Ullivarri, Pedro Goicochea y William Griffin.

El segundo juego, de la tarde, que también fué de cinco innings entre Amarillo y Rojo, fué ganado por el primero con la fácil anotación de 7x2.

El pitcher del Club Amarillo, el jovencito Jorge Miguel, estableció un bonito record, pues en los quince outs del juego, él intervino en todos; 11 outs realizados por el catcher, fueron de once struck outs, dos outs realizados, por la primera fueron de dos asistencias suyas más dos outs realizados por el mismo pitcher de dos flys bateados a él en su misma posición.

El tercer juego del campeonato tuvo efecto la mañana del domingo en los mismos terrenos y solamente se jugaron cinco innings, ganándole el Club Rojo al Amarillo, con la reducida anotación de 4x3.

En este juego actuó como auxiliar del Manager Diviñó el conocido sport man cubano, señor Manuel Cruz Alvarez.

Al hablar el pasado domingo con el maneger Diviñó de sus proyectos para el futuro en el Colegio Belén, nos dijo, que si los Reverendos Padres de esa Institución cooperan a sus esfuerzos, visto el mucho entusiasmo existente, en una gran cantidad de alumnos no, salamente se dedicará a preparar jugadores si no que también tiene el firme propósito de preparar managers, coachers, umpires y scorers.

En tanto el entusiasmo del Manager Diviñó, que quiere constituir en el Colegio de Belén, la primera Academia de Base Ball en Cuba.

Véanse los scorers de los tres juegos celebrados en opción al campeonato del Colegio Belén.

Primer juego.

CLUB AZUL

	V.	C.	H.	O.	A.	E.
Ruíz, lf	2	0	0	0	0	0
Llerena, 1b	2	0	0	2	0	0
Goicochea, ss-p	3	0	0	2	1	0
Freixás, p-ss	2	0	0	1	1	0
Zubillaga, 3b	2	0	0	0	0	0
Tristá, rf	1	0	0	0	0	0
Blanco, rf	0	0	0	0	0	0
Baldor, c	0	0	0	7	1	0
Castillo, cf	0	0	0	0	0	0
Jiménez, 2b	1	0	0	0	0	0
Totales	13	0	0	12	3	0

CLUB ROJO

	V.	C.	H.	O.	A.	E.
Delgado, 3b	3	2	2	1	0	0
Castillo, lf	2	1	1	0	0	0
Ullivarri, 2b	3	1	1	1	1	0
Griffin, c	1	0	0	11	1	0
Quesada, 1b	1	0	0	1	0	0
Fariñas, p	1	0	0	0	1	0
Carreño, rf	2	0	0	0	0	0
Poyo cf	2	0	0	1	0	0
Ripoll, ss	0	0	0	0	0	0
Totales	15	4	4	15	3	0

Anotación por entradas.
Club Azul ..... 000-00—0
Club Rojo ..... 201 1x—4
Sumario:
Carreras empujadas: Castillo, Fariñas.
Stolen bases: Ruíz, 2, Delgado 2, Castillo 2, Llarena, L. Castillo, Jiménez, Ullivarri, Quesada, Ripol.
Quedados en bases: Azul 7, Rojo 5.
Struck Outs: Freixás 4, Goicochea 3, Fariñas 11.
Bases por bolas: Freixás 4, Goicochea 3, Fariñas 9.
Wild pitcher, Goicochea 2.
Balk, Goicochea.
Passed ball: Griffin.
Tiempo: 1 hora 35 minutos.
Umpires: Diviñó, Smith, Medel y Arango.
Scorer: Octavio V. Diviñó.
Observaciones: Al pitcher Freixás, en 2 innings le dieron 1 hit, le fueron 7 vb con 2 carreras limpias.
Lo perdió Freixás.
Segundo juego.

CLUB AMARILLO

	V.	C.	H.	O.	A.	E.
Sosa, 2b	3	1	0	0	0	0
Andino, 3b	2	1	0	0	0	0
Olmo, ss	2	1	0	0	0	0
Wolf 1b	1	0	0	1	0	0
Bilbao, 1b	1	0	0	1	0	0
P. de León, cf	1	1	0	0	0	0
Pérez, cf	0	0	0	0	0	0
Beato, c	3	1	2	11	0	0
Azor, rf	0	1	0	0	0	0
García, rf	1	0	0	0	0	0
Scull, lf	3	0	0	0	0	0
Miquel, p	3	1	0	2	2	0
Totales	20	7	3	15	2	0

Hicieron gran "zafra" los del Deportivo Vizcaya al derrotar al Luna Park, con score de 5x0

Sigue invicto el Santa Fe, pese a los grandes deseos de los parciales de los demás equipos, que deseaban verle batido. El domingo vencieron al equipo de la Soceidad El Pilar: 1 por 0

GANO EL EQUIPO DEL CABANAS

El domingo se dió comienzo a la segunda rueda del campeonato amateurs de la Federación Comercial, jugándose tres matches y en los que tomaron parte los seis clubs que forman dicha Federación. De más está el decir que la tarde estuvo muy movida en los terrenos de Luna Park, viéndose mucha animación y reinando gran entusiasmo en el transcurso de los encuentros celebrados.

Era el último partido a celebrar el en que tomaba parte el equipo del Deportivo Santa Fe, que, como ya saben nuestros lectores, se encuentra en primer lugar de la contienda. El contrario era el equipo de la Sociedad el Pilar, que ocupa la cola en la clasificación; pero para ese match se habían movido los dirigentes de esa veterana sociedad, llevando a las filas de su equipo a nuevos jugadores con la esperanza de poder romperle el invicto a los santefecinos. Empezaron los del Pilar jugando muy bien, teniendo ocasiones de poder anotar, pero no llegaron a ello por la buena defensiva del Santa Fe. Y no pudiendo romper la defensa santafecina, se hacía difícil el poder lograr lo que casi toda la concurrencia deseaba: la derrota del Santa Fe.

La lucha entre estos dos equipos, a medida que iba avanzando el tiempo, se iba haciendo más dura, excitando con ello el pasionismo de los aficionados. La gritería era enorme pues si mucho gritaban los partidaristas del Santa Fe, con mayor fuerza lo hacían los que siguen las sedas de la Sociedad El Pilar, entre los que sobresale un grupo muy animoso de bellas mujercitas, uniéndose a ese grupo de partidaristas el resto de los que simpatizan con los otros clubs, que desean que el Santa Fe patine para que su equipo pueda alcanzar el primer lugar.

Pero los del Santa Fe, con esa animosidad con que ellos inician toda lucha, no cejando hasta el último minuto, acometiendo con briosidad y siguiendo siempre el balón, llegaron varias veces al arco guardado por Belarmino y en una de ellas lograron que la pelota fuese a goal, pero Junquera no lo dió por válido, sin que nos parezca que su decisión haya sido correcta pues en la jugada no hubo ni carga al portero, porque éste perdió la pelota sin ser tocado. Esto ocurría en la primera parte y durante ella no se dieron más tantos.

En la parte final consiguieron los del Santa Fe, otro tanto, pero ese fué conseguido por Luis en una muy bonita jugada, tirando desde lejos, por lo que no hubo dudas de la legitimidad de la anotación. Pero con ella perdieron los del Pilar el calor con que habían tomado la lucha, y ya a partir de ese momento hicieron poco por conseguir el empate. Este, no obstante, lo tuvieron en la punta del zapato de Mongo, cuando los santafecinos fueron castigados por foul de García, dentro del área de penalty. Pero Mongo, al ejecutar el castigo, lo hizo a las manos de Ramonet, despejando éste la pelota, y terminando el match a los pocos momentos con la victoria del Santa Fe, un tanto por cero.

Los equipos:

Santa Fe: Ramonet, García, Sansó, Serafín, Ordás, Arturo, Luis, Santiaro, Roig y Mpñiz.

El Pilar: Belarmino, Wifredo, Martínez, Víctor, Gutiérrez, Angel, Anastasio, Barrita, Eriberto, Mongo y Alfredo.

La sensación de la tarde nos la ofrecieron los muchachos del Vizcaya, al derrotar por la enorme goleada de 5 por 0, nada menos que al Luna Park. Es verdad que el Luna Park se presentó sin Mario, que estaba enfermo, y sin Arturo, que sufría condena, y formando el equipo con sólo diez jugadores porque el reservista que había de cubrir uno de los puestos se hallaba lastimado en una pierna.

Claro que esto no trata de restarle mérito a la victoria alcanzada por el team de los «vizcaínos», ya que estos, tal como jugaron en ese match, lo mismo pudieran conseguir el triunfo.

La goleada se inició con un tanto conseguido por Chucho en un entrevero ante la puerta de Ordás, siguiendo luego el segundo tanto conseguido por Ventos al rematar muy bonitamente un pase de Piñeiro. Anota Prieto el tercero y el cuarto Piñeiro y el último, como remate de fiesta, Ventos.

Los campeones del año pasado parece que vuelven por sus fueros acercándose con ese triunfo a los que marchan en los primeros lgares. Si logran igualar al que va de puntero, habrá que aguantarlos entonces, porque tienen un equipo de cuidado.

Los equipos.

Vizcaya: Villar, Llamas, Julián, Pravia, Escosura, Gutiérrez, Piñeiro, Prieto, Rey, Pérez y Ventos.

Luna Park: Ordás, Peletero, Lorenzo, Hernández, Cardona, Rosendo, Bermúdes, Manolín, Manolo y Zurdo.

El Deportivo Cabanas, que cada domingo se va reafirmando, ha llevado para dirigir el equipo, al entusiasta Francisco Gutiérrez el hombre de los dineros de la Federación Comercial, y con su debut como director del equipo, conquistó un hermoso triunfo de 3x1, jugando contra el Deportivo Covadonga.

Con esa victoria los cabanenses pasan a ocupar el segundo lugar, empatados con el Luna Park.

Los primeros en anotar, fueron los del Covadonga, al aprovechar una mano dada en el centro del terreno al iniciarse el juego, ejecutando el free kick el centro medio y rematando muy bien de cabeza el extremo izquierdo, Ricardo.

Pero en esa anotación murieron todos los entusiasmos de los de la Calzada del Cerro, porque empezaron a dominar los cabanenses, imponiendo su juego hasta que Planas consiguió el goal del empate, consiguiendo ese mismo jugador el segundo tanto y cerrando el score Benedicto con el tercero.

Advertimos a los contrarios del Cabanas, que cuando jueguen se ocupen del marinerito Planas, que el mucha es de cuidado.

Los equipos:

Cabanas: García, Muñiz, Pepe, Marta, Oscar, López, Pedro, Benedicto, Planas, Valdés y Martínez.

Covadonga: Fernández, Riaí, Urbano, Ayala, Barredo, Corripio, López, Amado Cuba, Antonio y Ricardo.

OLIMPICO

SOLIRIS
PROPORCIONA VISTA PERFECTA Y OJOS SANOS.
SE VENDE EN Droguerías y Farmacias.

MURIO THOMAS SHIBE EL PRESIDENTE DE LOS ATLETICOS DEL FILA

FILADELFIA, febrero 17. (AP).—Tomás Shibe, presidente de los Atléticos de Filadelfia y uno de los últimos supervivientes del grupo que echó a funcionar a la Liga Americana en 1901, murió hoy a la edad de 70 años.

Shibe murió de un ataque al Corazón, agravado por el fuerte catarro que contrajo hace tres semanas, justamente cuando se preparaba para iniciar sus vacaciones anuales por la Florida. Mr. Shibbe fué llevado en seguida a un hospital y allí le encontró la muerte.

Su entierro se verificará el próximo miércoles.

DISCUTIRAN HOY EL PRIMER LUGAR DE LA JUSTA DEL SQUASH

Carlos Perdices y Luis Galbis contra Miguel de la Fe y Manolo Blanco, discuten el primer lugar del Campeonato de Squash en opción por el Trofeo «Victor» que se celebra en la Cancha del Club Cubaneleco, sito en 17 y M, Vedado.

Como indicó el señor Manolito Ayus, patrocinador del presente Campeonato ha habido muchas sorpresas, esperándose con ansiedad el resultado de los juegos de hoy que comenzará después del juego de exhibición que jugarán en dicha Cancha y que comenzará a las 9 p.m. los jugadores siguientes:

René Salón y José de la Roza contra Federico Bernal y Rubén Fernández.

Amateur Aces

—Matches de la Copa Davis.
—Practican las fortunistas.
—Algo sobre basket ball.

(Por DAN)

LA FEDERACION NACIONAL DE LAWN TENNIS está sosteniendo una buena lucha tratando de conseguir que los matches de la Copa Davis, entre Cuba y Australia se efectúen en la Habana... Aunque por las reglas de la Copa Davis, Cuba tiene derecho a exigir que los partidos se efectúen aquí, parece que los americanos están haciendo presión para llevarse los choques a Kansas City... Los Yankees tienen su medio de hacer presión y la están haciendo en condiciones, con el resultado de que si la Federación no se mueve como es debido, nuestros hombres tendrán que ir hasta los EE. U.U. para eliminarse con los ases australianos... Incidentalmente, se ha pospuesto para último de marzo el viaje de Vollmer y Ricardo Morales a Miami... El torneo anunciado fué pospuesto para la última semana de ese mes... Anoche comenzó sus prácticas el team senior femenino del club «Fortuna»... Las muchachas tienen intención de acabar con el equipo del «Atlético», y se proponen hacer su entrenamiento en cuatro ocasiones a la semana: lunes, miércoles, viernes y sábado por la tarde!... Para esta noche, a las nueve, están citados todos los players del team de base ball del «Fortuna» y se espera la formación de un gran team para la campaña de la Liga Nacional.

(* * *)

Ya pidió su inscripción en la «Asociación Atlética Femenina» el club «Fortuna»... Y éste es nuestro tip: Hay que cuidar a las fortunistas!... Las chiquillas tienen un gran team, se han mantenido unidas todo el tiempo, y han salido a practicar con entusiasmo, lo que demuestra que se proponen volver al game con ideas de ganar el championship... «El Atlético» lució flojo en su última exhibición en Placetas, y si no mejora ha de pasar un susto grande en la justa senior... Ha causado mucha impresión la caída experimentada por el «Atlético» en el campeonato de basket ball... Algunos observadores dicen que la causa principal de esa caída anaranjada debe encontrarse en los mismos jugadores... Sólo tres hombres del squad han respondido a la confianza depositada en ellos por el coach Rodríguez Knight... En medio de la ola de protestas levantada con motivo de la victoria del «Cubaneleco» sobre el «Atlético», nos llega la noticia de que el mismo player Costales asegura que tiró al goal después de tocado el pito del timekeeper... La junta directiva del «Atlético», se reunió el sábado y acordó retirarse del campeonato» senior si la Federación no cambiaba a los referees para la decisión de la jornada...

(* * *)

Contestando al que nos escribió sobre basket, cuya carta dimos a la publicidad en la tarde de ayer, podemos decir hoy que, en opinión nuestra, Rafael Martínez Conill fué superior, en conjunto, a Tomasito Díaz, que por una razón rara de explicar no ha jugado en el campeonato como en las eliminaciones Olímpicas... Creo igualmente que players como Rivas Vázquez, Fernando Argüelles, Portillo, Ramiro Valdés Daussá, Torricella, etc., (considerados en su buena época) eran tan buenos o superiores a los mejores del mundo... Daussá fué, indudablemente, uno de los más notables guards que tuvimos en Cuba, y Rivas Vázquez fué certerísimo como forward... Lorenzo del Portillo superaba fácilmente al mejor center de este año, pese a que no saltaba tanto como Tomasito Díaz... Este año se han visto muy buenos jugadores en el campeonato senior, pero, la realidad es que los muchachos no han podido superar a los astros de otros tiempos... El team «All-Stars Team de la Habana» pudiera formarse este año con Cardoso y Ordeñana, forwards: Cancio Bello, center y Giraud y el Pato Gallarreta, guards, y no cremos nosotros que este five sea superior al de Rivas Vázquez y Argomániz, forwards: Portillo, center y Livio Morales y Valdés Daussá, guards, que fué escogido para formar el mejor «All-Cuba Junior de 1927»... Tan pronto se decida oficialmente el campeonato de Cuba, lanzaremos a la publicidad el mejor team estelar y haremos nuestro anual ranking de las estrellas seniors... Antes de terminar, podemos anunciar que habrá lucha senior en la Social... El team de Güines celebrará una serie con el «San Carlos» y el ganador se enfrentará, después, con el campeón de la «Unión Atlética de Amateurs».

CITA EL FORTUNA A SUS PLAYERS PARA HOY

El Club Fortuna, tratando de prepararse debidamente para la próxima temporada de base ball, nos ha rogado citemos por este medio a los jugadores que nombramos a continuación, a fin de que concurran esta noche al Club Fortuna para ponerse de acuerdo en relación con la fecha y la forma en que han de iniciarse las práticas.

Los players citados con: Reynaldos Cordeiro, Agustín Cordeiro, A. Valdés, J. M. Torres, M. Fajo, Vallina, Menció, Julio Núñez, Tiant y todos los que quieran jugar del club.

MEDICINA MODERNA

XIII

Anécdotas de Casanova

Un buen ejemplo del poder varonil que puede poner en marcha un hombre maduro, lo dejó dado el abate Casanova, famoso «galantuomo» de la Historia, el que, aun después de doblar la media rueda, tuvo éxitos de tanta frecuencia y notoriedad, que más de una vez rayaron en el escándalo.

Estudiando la medicina moderna la razón natural de las trapisondas y aventuras del cínico abate, ha tenido que llegar a conclusiones científicas favorables, en el sentido de admitir que el famoso mujeriego, descontada la hipérbole que la literatura suele poner en el sumando de los hechos, era un tipo excepcionalmente dotado como individuo del sexo feo.

Con el mismo método que se les aplicó a renombrados personajes del pasado, para explicar sus actos según el grado de desarrollo o anormalidad que poseían algunas de sus glándulas, se averiguó que aquella pesadilla de los buenos maridos burgueses, era, en verdad, una naturaleza de privilegio, que podía extender varios cheques al día sin temor de sobregirarse.

Pero actualmente puede emularlo todo hombre, robusteciendo con «Gonadol» los saldos de que el abate Casanova hacía gala y derroche. El laboratorio ha podido crear algo que iguala los bríos más inmarcesibles de la naturaleza; y por ello, ya no debe haber imposibles sustanciales para el elemento masculino a la hora de entablar esa suerte de batallas.

Muchos misterios le quedan a la Medicina por esclarecer; pero éste, para honra de la clase, ya no lo es. Y de hoy más, se le puede decir al hombre abatido por sus

EL ATLETICO INSISTE EN QUE HAYA CAMBIO DE REFEREE

DERROTO EL FIVE DEL DEPORTIVO DE CARDENAS AL SAN CARLOS, 42 x 3

SPORTS — DIARIO DE LA MARINA — SPORTS

PAGINA DIECISEIS — LA HABANA, MARTES, 18 DE FEBRERO DE 1936 — AÑO CIV

¿Quién es quien en basket ball?

Santiago Cordal, guard..... Club Hispano

MANTECA CORDAL... capitaneaba frecuentemente el five del Hispano en el último campeonato de la Federación... Hombre de confianza de Zapico... No lucía gran cosa, como jugador en el papel, pero reportaba una utilidad incalculable en el terreno... Comenzó el entrenamiento de su equipo como suplente e inició la campaña como regular... Después se hizo insustituible y llevó admirablemente al team hispanófilo en muchos games... Gardeó a los mejores canasteros contrarios y los anuló con éxito... Lleva algún tiempo jugando basket... Tiene unos 26 años aproximadamente... Se llama Santiago Cordal, pero todo el mundo le conoce en el floor por «Mantequita»... Todo esto a pesar de que no pesa más de 125 libras... Mide 5 pies 7 pulgadas de estatura... Ha jugado en el team del Deportivo Asturias, donde comenzó su carrera, y en el five del Hispano... Nunca ha sido estrella de primera magnitud, pero ha cubierto hábilmente su role de utility... Sólo cultiva oficialmente el basket, pero puede aparecer en el baseball en un pinch... Este año viajaba en camino de una gran campaña cuando se lesionó en el brazo, siendo una pérdida total para el Hispano... El año que viene volverá a jugar, empero, porque la herida no fue de fractura... Dice que el mejor juego que ha jugado fue contra el Ferroviario, al decidirse el campeonato junior de 1933... Es un hispanófilo cien por cien y no se va del team, ni aun que le paguen... Es un magnífico pasador y aceptable dribble, y a pesar de su peso, sigue bien la pelota y siempre está luchando por la pelota... Este año fué el player más consistente en el equipo del Hispano.

Lea siempre: QUIEN ES QUIEN EN BASKET BALL.

LLEGARON AYER VARIOS PELOTEROS CUBANOS

Ayer por la mañana llegó a esta ciudad el team de baseball del «Aztecas», que retorna con intención de celebrar algunos matches de exhibición con los teams Habana y Almendares.

En este team visitante figuran varios players cubanos: Arencibia, Bejerano, Rossell y otros que pudieran ser agregados a los teams que compiten actualmente en La Tropical.

Triunfó el ADC. en Artemisa, en su game del domingo

Entre Alvarez, Mesa y Juan Mendizábal le dieron los nueve ceros al club Artemisa

ARTEMISA, febrero 17.—El club «ADC» de la Liga Social de Amateurs de Cuba, obtuvo un resonante triunfo el pasado domingo al dejar en cinco hits y cero carreras al potente team de esta localidad que se encontraba invicto y que le había ganado a la «Acción Republicana» 14x3, el domingo 9.

El score fué de 6x0.

Los ganadores emplearon cuatro lanzadores, pues desearon darles su chance a todo el staff, pero sobresalió notablemente la labor del novato Pedro García, que en 4 actos solo permitió dos hits, Alvarez, Mesa y Mendizábal, no permitieron anotaciones. En el ataque sobresalieron Justo Pérez, Bienvenido González y Baby Fernández con dos hits por cabeza. Gourriel y Martínez fueron los mejores del Artemisa. El domingo próximo volverán a jugar ambos teams.

El score:

ADC

	V.	C.	H.	O.	A.	E.
J. Pérez, cf.	4	0	2	3	3	0
B. González, 2b.	2	1	2	2	0	0
J. M. Estévez, 1b.	2	1	1	1	8	0
E. Gallardo, ss	3	0	0	6	2	1
A. Cobas, c.	4	2	0	1	5	0
C. Argimón, 3b.	4	0	1	3	2	0
B. Fernández, lf.	4	1	2	0	1	0
D. Serrano, rf.	3	1	1	1	2	0
P. García, p.	2	0	0	2	0	0
R. Ruiz, 2b.	3	0	1	3	4	0
R. Alvarez p	1	0	1	1	0	0
A. Mesa, p	1	0	0	0	0	0
J. Mendizábal p.	0	0	0	0	0	0
Totales	33	6	11	23	27	1

ARTEMISA

	V.	C.	H.	O.	A.	E.
S. Cordero, 3b.	4	0	0	3	2	0
J. A. Valdés, 2b.	4	0	0	4	5	0
L. Jaime, cf.	4	0	1	1	3	0
G. Ortega, lf	4	0	0	0	2	0
R. Collazo, rf.	3	0	0	0	3	0
R. Núñez, ss.	3	0	0	6	1	0
A. Gourriel, 1b.	3	0	2	2	9	0
M. Martínez c.	3	0	2	0	2	0
M. Costa, p.	2	0	0	1	0	0
J. Rodríguez, p.	1	0	0	1	0	0
Totales	31	0	5	18	27	0

Anotación por entradas:

ADC	300	002	100	— 6
Artemisa	000	000	000	— 0

Pitcher ganador, Pedro García; lo perdió M. Acosta.

VENCIO EL TEAM DEL TOUS SOBRE EL FIVE S. CARLOS

El Sepúlveda recibió una gran oposición del Club Unidos en el primer half

Dos encuentros sensacionales resultaron los de ayer noche en el floor del Club San Carlos. Sepúlveda y Tous los ganadores, tuvieron que luchar muy bravo para poder salir airosas frente a sus contrarias.

En el primer turno del programa las chiquillas del Sepúlveda pasaron su trabajito para vencer al conjunto del Unidos, por score final de 32 por 14. Después de ganar el primer half apretadamente las sepulvistas pudieron aprovecharse de la debilidad mostrada por sus contrarias en el segundo tiempo y ganar e luego por cómoda ventaja. Las chicas del Unidos realizaron su mejor esfuerzo en el inicio del juego y no pudieron sostener su paso hasta el final. Todo el quinteto del Sepúlveda efectuó un gran juego, y aunque Raquel Jacquet, Florinda Viamonte y la Conforti salieron por cuatro fouls, principios del último cuarto, Adriana Moenck y Poupee se encargaron de mantener el invicto.

En el segundo turno, el Tous pasó también su trabajito para vencer al San Carlos, que mejora cada vez más. Las chiquillas de Isidro Ruiz tuvieron que luchar mucho para poder ganar por score apretado de 16 por 14. Olga Palacios y las hermanas Verdés fueron las mejores de su conjunto, mientras Montica Escarpenter, Raquel Lanz, Mercedes Pérez y Lydia Gallety lo eran por el San Carlos.

C. B.

Los scores:

SAN CARLOS

	Fig.	Fog.	FC.
R. Lanz, F.	2	1	0
L. Galleti, F.	0	0	3
M. Pérez, C.	0	0	1
M. Escarpenter, G.	2	1	3
A. Gutiérrez, G.	0	0	1
M. Colón, F.	2	0	0
V. Adams, G.	0	0	0
Totales	6	2	8

D. TOUS

	Fig.	Fog.	FC.
O. Palacio, F.	4	2	0
M. Salmón, C.	0	0	3
M. Triana, G.	0	0O	1
R. Verdés, G.	1	1	3
E. Palacio, G.	0	0	3
M. Verdés, F.	1	0	0
Totales	6	3	10

Resultado por halves:

San Carlos	8	6	14
D. Tous	7	8	15

Referee: E. L. Brú.
Anotador: B. Pichardo.
Cronometrista: J. Fernández.
R. Argüelles.
Jugado en el floor del Club San Carlos.

Fecha: febrero 17 de 1936.

SEPULVEDA

	Fig.	Fog.	FC.
R. Jacquet, F.	4	1	0
A. Monek, F.	3	0	1
M. Conforti, C.	2	3	4
P. Puig, G.	2	5	1
F. Viamonte, G.	0	1	4
O. Seigle, G.	0	0	0
A. Rochette, C.	0	0	0
F. Pella, F.	0	0	0
Totales	11	10	14

C. UNIDOS

	Fig.	Fog.	FC.
A. Ross, F.	1	1	3
D. Fernández, F.	2	3	2
O. Ross, C.	1	1	4
V. Pereda, G.	0	1	2
C. Pérez, G.	0	0	3
B. Suárez, G.	0	0	0
C. L. Flores, G.	0	0	0
Totales	4	6	14

Resultado por halves:

Sepúlveda	15	17	32
C. Unidos	13	1	14

Referee: R. Argülles.
Anotador: B. Pichardo.
Cronometrista: J. Fránquiz.
Umpire: E. L. Brú.
Jugado en el floor del Club San Carlos.
Fecha: febrero 17 de 1936.

Ha de seguir un poco húmeda la pista aunque ustedes digan lo contrario y así es como me encanta. Quedé muy bien preparada en mi última y voy a hacer que todos los fanáticos se acuerden del «viejo» Tutti Frutti.

DONNA TUTTI.

QUIEREN QUE EL CAC JUEGUE LA DECISION CON EL EQUIPO DEL FORTUNA

En la larga reunión celebrada ayer tarde por la Federación de basket ball, se conoció la decisión del Atlético de Cuba de no concurrir a la decisión con el Fortuna, si se le sostenían los mismos jueces del campeonato senior.

Este asunto se discutió largamente y entonces se acordó, a propuesta del secretario de la Federación, proponer al club Atlético de Cuba que juegue solamente el match decisivo de la justa local, mañana miércoles, en el floor del VTC, con el equipo del Fortuna, con los mismos referees del campeonato, nombrándose entonces otros referees para la serie final con el Cárdenas, en lo que respecta a los desafíos de la Habana.

En la Perla del Norte, desde luego, actuarán Portell Vilá y Morales. No se sabe qué dirá el Atlético sobre esta proposición, pero, tenemos entendido por lo que nos dijo ayer su coach Rodríguez Knight, que el no jugará, en modo alguno, con Portell Vilá y Morales de referees. «Preferimos perder el derecho que tenemos, antes de trabajar en el floor con Portell y Morales»—nos dijo ayer Rodríguez Knight.

GANO EL LICEO, EL PRIMER JUEGO DE LA ZONA INTERIOR

Placetas ganó fácil al inaugurarse la zona del interior del basket femenino

El domingo pasado se inauguró en Placetas la Zona del Interior del campeonato de Basket ball junior de la Ass. Atlética Femenina.

El señor Marcelo Alvareda, Presidente de la Asociación estuvo en la inauguración de la serie entre los teams del Colegio de Caibarién y el Liceo de Placetas y según nos cuenta la fiesta inaugural resultó lucida pues el señor José Manuel Suárez, Alcalde de Placetas estuvo presente en unión del Supervisor de aquella localidad teniente Victoriano Vega. La Banda Municipal amenizó el acto.

El primer game de la serie lo ganó el team del Liceo de Placetas con el score de 24x7.

Angela Llerena fué la más distinguida por el Liceo lo mismo que Nena Gutiérrez y Ana Pérez. Mientras que por el Caibarién lo fueron fueron Josefina y Olga Argüelles y María Caraballo.

COLEGIO DE CAIBARIEN.

	Fig	Tl	Fog.	Fc
Adriana Ceballos f	0	0	0	4
Josefina Argüelles c	0	3	1	4
María Caraballo,g	0	6	4	2
M. D. Messeguer, g	0	6	2	2
Elena Aristondo, f	0	2	0	1
María L. Ojeda, f..	0	1	0	3
Sara Caraballo f ..	0	0	0	0
Totales	0	18	7	20

LICEO DE PLACETAS

	Fig	Tl	Fog.	Fc
Ana Pérez f	1	3	1	4
Angela Llerena, f.c	3	4	2	2
Sergia Melgarejo, c	1	1	1	4
Nena Gutiérrez g	2	7	4	1
Zaida Retana, g	0	5	1	1
Emma Alberich f..	0	0	0	0
Estela Retana, f	0	0	0	1
Berta Retanan f	0	0	0	1
Elvira Romero f	0	1	1	2
Totales	7	21	10	18

Primer half: Caibarién 1-2 Liceo 10-8
Segundo half: Caibarién 4-0 Liceo 2-4
Totales: Caibarién 7 Liceo 24
Referee: R. Azcárate.
Anotador; J. A Rodríguez
Cronomestrista: P. Intento.

Vence el five del Deportivo al San Carlos

Sólo tres puntos pudieron sacarle los boys del Deportivo al equipo de Luis González

Una victoria más a su favor, en la temporada de entrenamiento, tiene anotada el team del club Deportivo de Cárdenas. Ahora bien, en esta ocasión los players de Luis González tuvieron que luchar corajudamente hasta el último momento, porque los visitantes no se dieron por vencidos en ningún instante y presentaron batalla hasta el final.

El score final del encuentro fué de 42 por 39 y puede decirse que el Deportivo se vió superado a última hora por el San Carlos, que le sacó cinco puntos en el desarrollo del segundo half.

La lucha de los dos quintetos fué terrible y puede asegurarse que si ambos salen conquistadores de los campeonatos de sus respectivas ligas, han de ofrecer a los fanáticos una lucha monumental.

En esta ocasión, el Deportivo empleó a Ramiro Carlés como forward y al Guajiro García como guard, pero, cuando llegue el momento oportuno, Ramiro seguirá actuando como gard, que es su posición de mayor eficiencia.

El score fué:

CLUB SAN CARLOS

	Fig.	Fog.	Fc.
A. Gutiérrez F	4	4	1
L. González F	6	3	0
J. Ealo C	1	3	1
A. Rubio G.	2	2	2
N. Valdés G.	0	1	4
S. de Castillo C.	0	0	1
A. Valdés G.	0	0	0
Totales	13	13	9

DEPORTIVO CARDENAS

	Fig.	Fog.	Fc.
R. Carlés F.	6	4	0
J. Pérez F.	4	1	2
M. Prieto C.	0	1	1
S. García G.	5	2	3
A. Puig-Palat G.	2	0	3
M. Cueto G.	0	0	2
M Alvarez F.	0	0	1
Totales	17	8	12

Resultado por halves:
San Carlos: 1er. half 14; segundo half 25. Total: 39.
Deportivo Cárdenas: 1er. half 22; 2do. half 20. Total 42.
Referee: A. Portell Vilá. Anotadores: R. L. Wharton Jr. Cronometrista: Angel Mesa. Jugado en el floor del Deportivo Cárdenas; febrero 15 de 1936.

TOPICOS FUTBOLISTICOS

Por PETER

—Los Tigres están peligrosos.
—Asustaron ya a los Leones.
—En peligro ahora los Toros.

El domingo les toca jugar en el Campo Armada a los teams juveniles del Iberia y Nacional. Nos han dicho que los «cachorros» de Arenas están jugando mucho futbol, y como tenemos también los mejores informes de Nacional, nos presumimos que vamos a presenciar el mejor match de esa categoría.

Nuestros porteros abusan con bastante frecuencia al realizar el goal kick.

Es raro el domingo que no veamos a un keeper patear la pelota fuera del área de penalty.

Y se da el caso, que cuando un árbitro pone cuidado en su trabajo, como hizo José Dunjó el domingo en el Stadium Cerveza Tropical, y castiga la falta, el infractor se pone bravo.

Lo peor del caso es que, después de ser requerido y castigado, volverá a cometer la falta, con tan buena suerte que no lo advirtió el árbitro. Y si lo ve, seguramente el portero habría protestado de nuevo, y si no, lo más se gana una expulsión, lo primero que dicen es que los referees la han cogido con el equipo.

En nuestra reseña de los juegos celebrados en el Campo Cerveza Por escribimos lo siguiente del team del Club Deportivo Hispano América:

«El otro encuentro lo ganaron los Alacranes del Centro Gallego a los Tigres del Hispano, con anotación de 3x0. Una derrota más del Hispano, pero por lo menos ayer Roberto Campos presentó un cuadro que se pueda sacar algo... cuando practique.

No es posible pedirle más a un conjunto que todos los domingos se presenta variado. Diría cualquiera que estuviese al margen de las cosas que pasan en el Hispano, que Roberto Campos es un loco más del futbol, que le ha dado la locura de cambiar todos los domingos los equipiers, pero la verdad, es que unas veces por probar, otras, como en las últimas ocasiones, por cuestiones disciplinarias, el Hispano no ha podido desplazar mejor conjunto. Ayer contó el Centro Gallego, hizo una presentación «más decente». No importa el score. Esto a veces no indica nada y si no, recuérdese el partido recientemente jugado por Juventud-Iberia. El cuadro que presentó el Hispano ayer, volvemos a repetirlo, no necesita más que entrenamiento, y aun que esto es una cosa que no se ven en la ferretería, para nadie es un secreto que no es fácil de conseguirlo, y mucho más si como lo vienen haciendo los dirigentes de las cosas del Hispano, están imponiendo a todo trance el principio de disciplina principal factor para triunfar.

Cuando esos muchachos del Hispano, casi todos ellos jóvenes, con sangre en el cuerpo y con grandes deseos de triunfar, aprendan a pasarse el balón van a dar mucho que hacer. Más aún de lo que se piensa alguien. Ayer no combinaron una sola jugada como aquel que dice y a pesar de ello dieron más sensación».

Y el pasado domingo, en el Stadium Cerveza Tropical, se vió claramente cuanta razón teníamos al escribir así de los «Tigres» del Hispano.

El Iberia, por virtud de las continuadas derrotas que ha sufrido, desplazó un equipo como para acabar con el Hispano, pero la criada les salió respondona, los muchachos comenzaron a pasarse el balón, a hacer el juego de pases, que es con lo que más pronto se llega al goal contrario, y mantuvieron el interés latente hasta los últimos momentos, que fué cuando se vino a decidir el encuentro.

Es decir, que ya el Iberia pasó su susto. Y no está de más que tome buena cuenta de lo que quedó dicho los señores de la Juventud Asturiana, no sea cosa que vayan a ser sorprendidos por los chicos de Roberto Campos, que han empezado a jugar balompié.

Los juegos del próximo domingo en el Lucero, son los siguientes:

Centro Gallego y Olimpia.
Hispano y Juventud Asturiana.

Es decir, que los dos teams, que tan brillantemente jugaron por no dejarse derrotar el pasado domingo, pueden muy bien encontrar su waterloo en el oxigenado campo de las Almenas.

El Olimpia ha ganado sus dos últimos juegos y el Hispano, como que da dicho ha empezado a ser equipo.

El día 23 celebrarán un baile carnavalesco los muchachos del Iberia.

La fiesta ha sido bautizada con el nombre de «Una noche de Carnaval en el Iberia», y a juzgar por los preparativos que se están haciendo para el mismo, aseguramos un éxito.

El Comité de Damas, presidido por Angelita López Recio está trabajando con actividad inusitada a fin de que esta fiesta opaque en brillantez a las anteriormene celebradas. Y cuando las mujeres se proponen una cosa...

Habrá serpentinas y se dará mucha careta.

También la Juventud Asturiana tiene anunciado un baile de Carnaval para el mismo día 23.

El Club Deportivo Luyanó celebrará un recibo bailable el día 20, en sus salones sociales de Teresa Blanco 49.

Y el Betancourt Sporting Club también ofrece otra fiesta análoga, el mismo día en su home social, Cepero, 4; en el Cerro. Tocará la orquesta «Tachy».

Función monumental para hoy martes se prepara en el viejo Frontón de Jai-Alai

Los dos primeros partidos gustarán grandemente a los fanáticos, con especialidad el choque estelar del programa. La segunda quiniela presenta buen conglomerado. Los pagos de ayer

Llegó ayer de mañana Maguregui procedente de México y el que ha sido contratado por la Empresa del Jai Alai.

Maguregui es un magnífico zagiiero, conocedor de nuestra cancho, por eso creemos que debutará pronto.

Esta adquisición es un efuerzo gran de para el actual cuadro del Jai Alai.

En el primer partido de anoche, se jugó muy bien entre Morales y Garramiola e Iturrino y Adolfo. Se registraron algunos empates, el último a 28, ganando al fin Iturrino y Adolfo, dejando a sus contrarios en ese mismo cartón.

Adolfo ganó el tanto 29 con una colocada y Garramiola perdió el tanteo 30 con una a la arena.

La quiniela inicial fué para Garramiola.

En el segundo partido Elizondo y Malluquiza atacaron muy bien desde el comienzo y aunque Hugues se defendió bastante, no pudo ganar, porque Creus se presentó en un día malo.

Hubo un momento en que parecía la consolidación de un empate cuando estaban 21 por 18, pero una pifia a la boca de Creus, quitó todas las posibilidades.

En la segunda quiniela salió victorioso Elizondo.

Para esta noche Eguluz ha preparado un formidable programa.

RESULTADO OFICIAL DE LA FUNCION CELEBRADA ANOCHE

PRIMER PARTIDO

	Tantos
Morales y Garramiola, blancos	28
Iturrino y Adolfo, azules	30

Ganadores: AZULES.

PRIMERA QUINIELA

	Tantos	Pagos
1—Deva	3	$ 3.31
2—Aguinaga	5	6.28
3—Iturrino	4	4.51
4—Adolfo	2	9.77
5—Garramiola	6	4.88
6—Morales	3	5.33

Ganador: GARRAMIOLA. Pagó a:

4.88

SEGUNDO PARTIDO

	Tantos
Elizondo y Malluquiza, blancos	30
Creus y Hugues, azules	30

Ganadores: BLANCOS.

SEGUNDA QUINIELA

	Tantos	Pagos
1—Ondarres	1	$ 5.60
2—Creus	2	5.81
3—Malluquiza	4	5.70
4—Hugues	1	8.40
3—Mendizábal	2	3.56
6—Elizondo	6	3.98

Ganador: ELIZONDO. Pagó a:

3.98

PROGRAMA OFICIAL PARA LA FUNCION QUE SE CELEBRARA ESTA NOCHE

(A LAS 8 Y MEDIA)

PRIMER PARTIDO, A 25 TANTOS: Martín y Aguiar, blancos, contra Ochoa menor y Gayarre, azules. A sacar, ambos, del cuadro 9 y medio, con ocho pelotas finas.

PRIMERA QUINIELA, A 6 TANTOS: Aguiar, Ochoa menor, Paco menor, Gayarre, Martín y Faura.

SEGUNDO PARTIDO, A 30 TANTOS: Ignacio y Paco, blancos, contra Aguinaga y Mendizábal, azules. A sacar, ambos, del cuadro 10, con ocho pelotas finas.

SEGUNDA QUINIELA, A 6 TANTOS: Mendizábal, Paco, Ignacio, Guernica, La Paz y Ondarres.

Ganó otra vez el team de base ball de Albear

Fué ésta la cuarta victoria de los muchachos que dirige Alfaro, en el diamante

En los terrenos del club Béjar, en el Reparto Almendares, obtuvieron los muchachos que dirige Eduardo Alfaro, su cuarta victoria consecutiva, esta vez a costa del Club «Niágara», con «Ardilla» Morera en el box. Pero Manolo Otero, con un control perfecto, anuló a los batsmen del Niágara, permitiendo tan solo una carrera y tres hits y dando una sola base por bolas.

Fueron los más distinguidos al bat del Deportivo: Colinó y Cabrera y al campo Baluja, Colinó y Alfaro, que fideó como «en sus buenos tiempos». Del Niágara: Pedro, que dió un two base.

Véase el score:

CLUB DEPORTIVO ALBEAR

	V.	C.	H.	O.	A.	E.
J. L. Pérez lf.	5	0	0	1	0	0
Delgado, 2b.	4	0	0	0	2	0
Colinó ss.	5	3	3	2	4	0
Baluja 3b.	2	3	1	2	4	0
H. Cortés cf.	3	0	1	1	0	0
Cabrera c.	2	0	2	11	0	0
Alfaro 1b.	4	0	0	9	1	0
Olano rf.	3	0	0	0	0	0
Otero p.	4	0	1	1	0	0
Brito rf.	0	0	0	0	0	0
Totales	32	6	8	27	11	0

NIAGARA

	V.	C.	H.	O.	A.	E.
Jaime cf.	3	0	0	1	0	1
Chino ss.	4	0	0	2	2	1
Morera p.	4	0	0	3	3	0
Feliciano 2b.	4	0	1	1	1	0
Tito 3b.	4	1	1	2	2	0
Pedro c.	3	0	1	8	0	0
Margolles 1b.	3	0	0	7	0	1
Pino, lf.	1	0	0	0	0	0
Suárez lf.	2	0	0	2	0	0
Santaló rf.	3	0	0	0	0	0
Andrés p.	0	0	0	0	0	0
Totales	30	1	3	27	8	3

Anotación por entradas:

CDA.	201	020	100	— 6
N.	010	000	000	— 1

RESUMEN

Two base hits: Cortés, Pedro. Stolen bases: Otero, Colinó, Baluja. Dead ball: a Baluja por Morera. Bases por bolas: Otero 1, Morera 2. Struck outs: Otero 10, Morera 8. Hits a los pitchers: a Andrés, 3 en 1 inning; a Morera 5 en 8 innings. Wild pitchers: Morera. Umpire: M. Zanoletti (home), Raúl Martínez (bases). Tiempo: 2 horas. Score: H. Tamés.

UNA RECEPCION CELEBRARA EN EL CASINO ALEMAN EL COMITE «PRO OLIMPIADAS»

Muy importantes acuerdos se tomaron ayer en la reunión efectuada por el Comité Pro Participación de Cuba a la XI Olimpiada», uno de ellos fué celebrar una recepción en el Casino Alemán el día 28 del corriente mes a las nueve de la noche a la que invitarán personalidades deportivas, sociales, prensa y del mundo oficial. En esta misma semana se comenzarán a repartir las invitaciones.

Se dió luenta de las gestiones últimamente realizadas y de las adhesiones recibidas a favor de que Cdba compita en Berlín, entre ellas un expresivo telegrama del sportsman, comandante señor Jaime Mariné, el cual fué contestado por el Comité.

DIZZY DEAN RECHAZO OTRA VEZ EL CONTRATO

HOT SPRINGS, Arkansas, febrero 17. (AP).—Dizzy Dean, pitcher de los Cardenales, anunció hoy haber recibido un contrato del San Luis, y que pensaba devolverlo sin firmar, por no convenir a sus intereses. El gran pitcher no quiso descubrir la cantidad que le ofrecieron por sus servicios.

Se cree que el Dizzy está pidiendo $27,500 por sus servicios.

WALLY MOSES FIRMO AYER SU CONTRATO PARA ACTUAR ESTE AÑO CON CONNIE MACK

HOT SPRINGS, febrero 17. (AP).—Wally Moses, slugger de los Atléticos de Filadelfia, anunció esta noche que había firmado su contrato para la temporada de 1936 y que estaba listo para reportar al campo de entrenamiento en la Florida. Agregó Mosses que no había discutido los términos del contrato.

Yo tengo mucha velocidad y aunque he salido algo corto, creo que en esta compañía puedo ganar si resisto el avance finalista de Valdosta. Los otros no me preocupan.

LITTLE V.

Pidenayudaparalleva a Othon a las olímpiadas

Se dirigen a D. Julio Blanco Herrera y a Ramón Crusellas en espera de una buena ayuda

Un grupo de entusiastas leales del joven pugilista amateur William Othon, cuyas condiciones no pueden ser discutidas por nadie, pues toda la prensa le proclama como lo mejor que se ha visto en mucho tiempo en la clase de los aficionados, nos visitó anoche para pedirnos la publicación de la carta que damos a continuación, en la cual se pide a distinguidos deportistas que ayuden al viaje de William a las olimpiadas de Berlín.

La carta dice:

A los señores don Julio Blanco Herrera y R. Crusellas:

Los que suscriben, fanáticos de boxeo de esta capital, a ustedes respetuosamente acudimos a fin de suplicarles hagan todo cuanto esté a su alcance a fin de que por el Gobierno de Cuba sea designado el señor William Othon para que represente a nuestra patria en las próximas olimpiadas de Berlín.

Como no sabemos si por el Gobierno se enviará delegación a estas olimpiadas, queremos ver si logramos que por ustedes se envíe a Othon a Berlín, ya que para ustedes nada significaría este pequeño sacrificio que puede darle muchos días de gloria a Cuba. William Othon ha representado siempre las banderas de a «Tropical» y el «Candado» y creemos que los dirigentes de ambas industrias verían con satisfacción a su representante de siempre convertido en campeón olímpico mundial.

Esperamos, señor Blanco Herrera y señor Crusellas, vernos una vez mas complacidos y que todos los fanáticos de Cuba se lo agradecerían eternamente.

Mario Rodríguez; José Romaño; José Borges; Antonio Borges; Armando Rancaño; Emérito Gómez; Pedro Prendes; Juan Castro; R Prendes; Paniagua; Manuel Barge; Josefina Alvarez; Olga Rancaño; Jacinta Pustéz.

Lea ¡ALERTA! al mediodía y el AVANCE por la tarde

EL FIELD DAY DE LA UNIVERSIDAD DE PRINCETON SERA GRATIS ESTE AÑO

PRINCETON, febrero 17. (AP). Para demostrar que la Universidad no estaba negociando con sus competencias atléticas anuales, la comisión deportiva de la Universidad de Princeton ha decidido hoy ofrecer completamente gratis su track meet de 1936, dejando la entrada por invitación.

Como se supone que serán muchos los que pedirán entrada, la Universidad tendrá preferencia, en el reparto de las invitaciones a los miembros de las distintas facultades, graduados y alumnos.

En la carrera de milla de este año han de participar las mas grandes estrellas del track

Epifanio contra Betancourt en el segundo partido del programa de Habana-Madrid

Llevarán como zagueros a Pascau y Sarmiento, respectivamente. En los otros dos encuentros de la noche se enfrentarán parejas perfectamente niveladas. Los pagos da anoche

Pascau y Epifanio salen esta noche a medirse con Sarmiento y Betancourt en el segundo y más importante partido del magnífico programa que ha combinado la empresa del Frontón Habana-Madrid. Los almendaristas formarán la pareja que tan difícil siempre resulta de vencer, pero ello no obstante, no puede vaticinarse su triunfo con facilidad, pues si es verdad que ellos tienen calibre para cargar con la victoria, no es menos cierto que sus antagonistas cuentan con coraje y juego suficiente para aspirar a salir por la puerta grande.

Ese será el match estelar de hoy en la Bombonera. Un encuentro en el que todo será ruda lucha. Y para dar una idea más perfecta de lo reñida que será la contienda sólo basta destacar que ambos bandos tendrán que sacar desde el mismo cuadro. No habrá handicap en este particular. Una prueba más de lo niveladas que estarán las fuerzas en este turno del colosal programa.

En el primer partido, Quintana y Girón contra Guillermo y Luis. El primero y el cuarto son muchachos que están mejorando por día en su juego y cuyas actuaciones deben ser observadas con gran detenimiento por los fanáticos.

A última hora tendremos a Bernal y Azpeitía contra Constante y Buendía. Este otro turno del cartel puede ser calificado, sin exageración alguna, de manífico. Los asiduos concurrentes al Frontón de Belascoaín saben lo mucho que juegan esos pelotaris y por ello que huelga todo lo que en su favor digamos aquí.

HABANA-MADRID

Programa oficial para la función que comenzará esta noche a las 8 y media.

PRIMER PARTIDO a 25 tantos: Quintana y Girón, blancos, contra Guillermo y Luis, azules. A sacar ambos del cuadro 14 y medio.

PRIMERA QUINIELA a 6 tantos: Quintana, Girón, Guillermo, Luis, Torres menor y Salvador.

SEGUNDO PARTIDO a 30 tantos: Pascau y Epifanio, blancos, contra Sarmiento y Betancourt, azules. A sacar ambos del cuadro 14 y medio.

SEGUNDA QUINIELA a 6 tantos: Pascau, Epifanio, Sarmiento, Betancourt, Constante y Azpeitía.

TERCER PARTIDO a 30 tantos: Bernal y Azpeitía, blancos, contra Constante y Buendía, azules. A sacar ambos del cuadro 14 y medio.

RESULTADO OFICIAL DE LA FUNCION CELEBRADA ANOCHE

PRIMER PARTIDO

	Tantos
Ortega y Barrios, blancos	25
Pedrito y Buendía, azules	23

Ganadores: BLANCOS.

PRIMERA QUINIELA

	Tantos	Pagos
1—Ortega	5	$ 4.13
2—Barrios	4	1.97
3—Pedrito	5	1.68
4—Buendía	0	2.84
5—Girón	6	4.54
6—Labat mayor	1	2.27

Ganador: GIRON.

SEGUNDO PARTIDO

	Tantos
Ugalde y Betancourt, blancos	30
Girón y Labat menor, azules	26

Ganadores: BLANCOS.

SEGUNDA QUINIELA

	Tantos	Pagos
1—Ugalde	6	$ 2.04
2—Betancourt	3	4.25
3—Labat menor	1	1.96
4—Montes menor	2	2.31
5—Constante	2	2.55
6—Aníbal	3	3.40

Ganador: UGALDE.

TERCER PARTIDO

	Tantos
Montes menor y Labat mayor, blancos	30
Constante y Aníbal, azules	18

Ganadores: BLANCOS

ESTUDIA EL INSTITUTO AZUCARERO LAS CUOTAS AZUCARERAS PARA APROBAR EL NUEVO REGLAMENTO

Se trata de precisar los ingenios con caña suficiente para hacer las cuotas que se acaban de señalar

Fué nombrado ayr Administrador del Instituto el señor Manuel Rasco. Para que firme de modo provisional cualquier certificado de identidad, se nombró ayer tarde una comisión

Desde las cuatro de la tarde hasta las siete de la noche de ayer, estuvo reunido el Instituto Cubano de Estabilización del Azúcar, con la asistencia de la casi totalidad de los miembros que integran dicho organismo.

La comisión designada en la sesión celebrada la semana pasada, para la redacción de un proyecto de Reglamento, presentó el mismo; pero éste fué dejado sobre la mesa con el propósito de estudiarlo en las horas que el Instituto ha de sesionar celebrando.

Respecto a las reglas para la asignación de cuotas, el mencionado organismo dedicó preferente atención, y seguirá tratando de este asunto para llegar a la precisión de los ingenios que cuentan con caña suficiente para llenar las cuotas que les corresponden, así como también los casos contrarios.

El Instituto procedió luego a designar la persona que ha de desempeñar el cargo de Administrador General de dicho organismo, recayendo el nombramiento en el señor Manuel Rasco.

Para firmar, provisionalmente, los certificados de identidad de embarque, fueron designados por el Instituto los señores Silvio de Cárdenas, Max Martínez y Manuel Rasco.

El propósito del Instituto de dejar sobre la mesa el proyecto del Reglamento a que arriba nos referimos, obedece a la finalidad de adaptar esa reglamentación a las determinaciones a que se llegue, respecto a las cuotas.

Las sesiones del Instituto se celebrarán diariamente hasta que se terminen esos asuntos.

SOLIRIS
LA SOLUCION de todos los problemas de los ojos.

CIERRE DE LOS VALORES EN LA BOLSA DE N. YORK

NEW YORK, febrero 17. (Por el hilo directo de Luis Mendoza & Cía.)—Pesa que el fallo referente a la TVA haya dé mucho que pensar. y cree que otras incertidumbres en cuanto a la situación de no pocas compañías de servicios públicos, lo probable es que las primeras sacudidas pasen bastante pronto. De ser así, la cuestión estará en evaluar las tendencias ya más amplias y distantes que estas en movimiento por el fallo en cuestión. A este respecto todavía hay al parecer lugar a que a su debido tiempo lleguen muchas querellas importantes al Tribunal Supremo, con suerte que no se debe precipitar todo en llegar por ahora a conclusiones mal ponderadas en cuanto a la influencia de la competencia federal con las empresas privadas de servicios públicos.

LA PLATA EN TORONTO

Cierre ayer, en Toronto, recibido por el hilo directo de Luis Mendoza y Compañía:

Mayo	44.65	44.70
Marzo	44.70	44.75
Julio	44.70	44.75

MERCADO DE PIELES

Cierre ayer, en New York, recibido por el hilo directo de Luis Mendoza y Compañía:

Marzo	11.22
Junio	11.55
Septiembre	11.89
Diciembre	12.19

Se practican investigaciones para

PRECIOS DE MIEL Y CERA

Precios que se pagan a los productores en esta capital:

Miel: 48 centavos galón en barcas.

Cera amarilla: 17 centavos la libra.

La Unión Social se dispone celebrar una gran asamblea para estudiar varios asuntos

En la próxima semana se celebrará una asamblea general de los miembros que integran la Unión Social Económica de Cuba, con el objeto de conocer varios asuntos que estudia el Comité Ejecutivo de esta institución y adoptar algunos acuerdos en concordancia con el alto espíritu que alienta el programa de la «Usec».

Esta ha acordado donar a la vaca lechera de carne, de la Exposición Ganadera Nacional que se celebrará en Rancho Boyeros a fines del mes actual, un valioso premio que, oportunamente, será conocido.

El Municipio de Holguín se dirige a Gobernación para que se le remesan fondos

El secretario de Gobernación ha dado cuenta al de Hacienda de un telegrama recibido del alcalde municipal de Holguín, en que dicho funcionario reclama a la dirección del fondo especial de Obras Públicas, se le entregue el cincuenta por ciento que le corresponde de la recaudación por el concepto del impuesto de transporte, del ejercicio fiscal 1934-1935, segundo semestre, por encontrarse aquel ayuntamiento en situación difícil para cubrir sus atenciones.

También se ha recibido en Hacienda, del Gobierno Provincial de Santa Clara, la reclamación del alcalde de Trinidad, quien pide se le entregue lo que corresponde a su municipio por el mismo concepto, del último semestre vencido, pues está apremiado por la Compañía de Alumbrado Público, que lo conmina a pagar antes de que venza el día de hoy, 17 de febrero, bajo la amenaza de suprimir el alumbrado público de aquel municipio.

MERCADO DE GRANOS

Cierre ayer, en Chicago, recibido por el hilo directo de Luis Mendoza y Compañía:

Avena:	
Mayo	29
Julio	28⅝
Septiembre	28
Trigo:	
Mayo	97½
Julio	89
Septiembre	88⅛
Maíz:	
Mayo	61½
Julio	61¾
Septiembre	61¾
Centeno:	
Mayo	56¾
Julio	56¼
Septiembre	56¼
Trigo de Winnipeg:	
Mayo	83½
Julio	84¼

RESUMEN AMERICANO DE NOTICIAS MERCANTILES

NEW YORK, febrero 17. (Por el hilo directo de Luis Mendoza & Cía. R. L. Polk & Co. calculan las ventas de nuevos autos de viajeros efectuadas en enero en 220,000 unidades, contra 219,760 en enero de 1929, constituyendo un record para ese mes. Las ventas de autos y camiones comerciales las calculan en el record de 42,000 unidades, lo cual representa fuerte almento sobre el record anterior de 34,750 en enero de 1935.

—Según la revista «Steel», resistiendo los efectos restrictivos del inclemente tiempo reinante que entorpece los embarques, las obras a la intemperie y las ventas de automóviles, las operaciones siderúrgicas avanzaron la semana pasada 1 y medio puntos al 54 y medio por ciento de la capacidad.

—La producción de petróleo crudo de California durante la semana finalizada el 15 de Febrero dió un promedio de 585,650 barriles diarios, contra 622,450 en la semana anterior.

VALORES

En el mercado local de valores actuaron ayer, firmes las principales emisiones, tales como los bonos de Speyer, Morgan, Estabilización del Azúcar, Deuda Interior 1905, Gas y Electricidad de la Habana, Nueva Fábrica de Hielo, Jarcia de Matanzas, Papelera Cubana, Cuban Telephone, y las Obligaciones de la primera y segunda Hipoteca del Ayuntamiento de la Habana.

Los Bonos de Obras Públicas 1945, actuaron sostenidos, pero sin el interés comprador de días anteriores.

En las acciones hubo alguna irregularidad. Sólo denotaron firmeza las Fundadoras de la Nueva Fábrica de Hielo y las preferidas de la Jarcia de Matanzas. Las otras acciones estuvieron sostenidas.

La cotización libre actuó de acuerdo con los valores registrados en la Bolsa.

En el transcurso del día se efectuaron pocas operaciones, siendo éstas en Bonos de algunas emisiones de la República y en Acciones de los F. C. Unidos, preferidas de la Jarcia de Matanzas y Union Oil.

BONOS DE CUBA

Tipos de venta al cierre ayer, en Bancos de New York:

New York, cable	1/10P.
New York, vista	1/10P.
Londres, cable	4.99½
Londres, vista	4.99¼
Madrid, cable	13.87
Madrid, vista	13.85
París, cable	6.69
París, vista	—
Italia, cable	—
Italia, vista	—
Bélgica, cable	17.12
Bélgica, vista	17.10
Alemania, cable	40.72
Alemania, vista	40.70
Toronto, cable	⅜%P.
Toronto, vista	¼%P.
Hong Kong, cable	33.70
Hong Kong, vista	33.00
Amsterdam, cable	68.60
Amsterdam, vista	68.58
Buenos Aires, cable	27.90
Buenos Aires, vista	27.87
Suiza, cable	33.10
Suiza, vista	33.08

MERCADO DE MANTECA

Cierre ayer, en Chicago, recibido por el hilo directo de Luis Mendonza y Compañía:

Mayo	10.90
Julio	10.85
Granel	10.50

El prestigio de su negocio o profesión, exige un domicilio adecuado
Nosotros se lo ofrecemos:
Inmejorable situación comercial, cerca de la lonja, aduana, correos, muelles, ayuntamiento, secretaría de agricultura, bancos etc.
Todos los requisitos modernos.
VISITENOS Y SE CONVENCERA
EDIFICIO CASTELEIRO--VIZOSO - Oficios 18

BUFETE DE JOSE I. RIVERO
Notario: FELIPE RIVERO
Chacón No. 52. A-8142
HABANA
Teléfonos: M-1472

BOLSA DE NUEVA YORK

(Cierre de ayer por el hilo directo de Luis Mendoza y Compañía)

—A	
Am Radiator	24¼
Adams Expr	12¾
Air Reducc	190
Alaska Jun	15⅝
Alleghany	4
Allied Chem	165
Allis Chal	45¼
Amer Can	120¼
Am Car Fou	37
Am F Pow	7¾
Amer Ice	4
Amer Inter	12
Amer Loco	29½
Am P Light	8⅞
Amer Smel	67
Amer Sugar	54¼
Am Sug, p	—
Amer T and T	174
Am Tobac A	98¾
Am Tobac B	99¾
Am W Works	22⅜
Am Woolen	10⅛
Anaconda C	35⅞
Atchison	75
Atlan Coast	32⅝
Atlan Ref	32½
Ass D Goods	14⅝
Auburn Auto	46
Aviat Cor	6
Amer Bank	45¼
Amer Metal	35
—B	
Baldwin Lo	5½
Balt and Ohio	21
Bendix Avi	25¼
Best and Co	51
Beth Steel	56½
Borden Co	28⅝
Briggs	56½
Brook Man	45¼
Byers A M	23¼
—C	
Can Pacif	13⅝
Cann Mills	39⅜
Case T Mach	113
C de Pasco	53¼
Ches and Ohio	59⅛
Chi R Islan	2⅞
Chrysler	94¼
Coca Cola	96
Col Carbon	103¾
Comm and Sout	3¾
Congoleum	41½
Cons Cigar	11¼
Cons Gas	35⅛
Cons Oil	13⅝
Cont Can	78½
Cont Oil	36⅛
Corn Prod	70⅝
Coty Inc	6¼
Cuba Co	2⅜
Cub Amer S	9¾
C Am Sug, p	89
Cmm-l Solv	22
Chesapeake	72¾
Col Fuel	7¾
Cruc Steel	38½
Cons R Cuba	9⅛
—D	
Del Hudson	47¼
Del and Lack	18¼
Drug Inc	14½
Dupont	146½
—E	
East Kodak	159⅛
El Auto Lit	42¼
El Pow Lig	9⅜
Elec Bond	18¾
Erie (R R)	15¼
—F	
Fox Film C	26½
Frep Texas	34
—G	
Gen A Tank	56¼
Gen Asphalt	32¾
Gen Elec	40¾
Gen Foods	33½
Gen Motors	58½
Guantánamo S	2½
Gillet Saf	17⅝
Gimbel Bros	7¼
Gold Dust	19½
Goodrich R	19⅛
Goodyear	29¼
Gen Bronze	10½
Great Nort	40¾
—H	
Hershey, com	78
Homestake	—
Houston Oil	10⅛
Hudson Mot	15⅞
—I	
Illi Cent	26
Interb R T	16⅞
I B Machine	—
Int Cement	43
Int Nickel	51
Inter Tel	18¼
Illin Glas	147½
—J	
—J	
Johns Mansv	122
—K	
Kroger Groc	26¼
Kresge S S	24½
Kelvinator	17½
Kennecot	31½
—L	
Lambert Co	23¾
Ligg Myers	110½
Loew-s Inc	51⅝
Loose Wiles	43½
Lorillard	23⅞
Louisv Nas	71
Ludlum Stl	30¾
Lehman Cor	98
Liquid Carb	38¼
—M	
Macy (H R)	46
May Dep-t	49
Montgomery	38
Miss Pac, c	3¼
Miss Pac, p	7
Min Honeyw	—
—N	
Nash	18⅝
Nat-l Dist	29⅛
Nat-l Bisc	34¼
Nat-l Cash	28
Nat-l Dairy	22½
Nat-l P Li	11½
N Y Central	37⅞
North Amer	28⅝
Norfolk and W	—
Nort Pacif	30¾
—O	
Ohio Oil	15⅞
Otis Elev	27¼
Otis Steel	18½
—P	
Packard Mot	11⅛
Paramuont	11
Pennsylvann	36⅜
J C Penney	71¾
Pullman Co	45½
Proc Gamble	46
Pure Oil	19⅝
Puerto Rico	30⅞
—R	
Radio Corp	12½
Rep I Steel	24¾
Reynolds	57¾
Royal Dutch	55⅞
—S	
Safeway Sts	33¾
Sears Roeb	62⅝
Simmons Co	23⅜
Soc Vacuun	15⅞
St Paul, p	5
So Pacific	35⅜
South Ry	18
Stan Brands	15¾
Stand Gas	7⅝
Stan N J	58¾
Stan Oil C	45½
Stewart War	20
Studebaker	10⅞
Sun Oil	—
—T	
Texas Co	33½
Texas Gulf	37¾
Timken Roll	71½
—U	
Union Carb	82½
U Pacific	127¾
Union Oil	26⅜
United Cor	7½
Uni Cor, pfd	45⅛
Unit Fruit	75
U S Rubber	20¼
U S Steel	60
U Aircraft	27⅝
U S Ind Alc	40
—V	
Vanadium	25
—W	
Warner Bros	13¼
West Union	91
West Elec	117⅞
Woolworth	53⅞
W Wrigley	78¼

MERCADO DE CAFE

Cierre ayer, en New York, recibido por el hilo directo de Luis Mendoza y Compañía:

Enero	—
Marzo	5.09
Julio	5.25
Mayo	5.39
Septiembre	5.52
Diciembre	5.59

COTIZACIONES

NUEVA YORK, febrero 17. AP.—Cotizaciones al cierre de la Bolsa de Nueva York:

Acciones: 4.718, 548.

Bonos: $19.023,800.

COTIZACION DE LA PESETA

La peseta española se cotizó al cierre del mercado, ayer, a razón de 7.20.98 por dólar.

COTIZACION DEL FRANCO

El franco francés se cotizó ayer, al cierre del mercado, a razón de 14.94 por dólar.

COTIZACION DE LA LIBRA

La libra esterlina se cotizó ayer, en el mercado local, a 4.99½.

Se vendieron ayer más crudos de Puerto Rico al precio de 3.30 derechos pagos para pronto embarque, a los refinadores

Los futuros estuvieron en la Bolsa del Azúcar de Nueva York sin detalle que merezca ser consignado. No experimentó el mercado del refino cambio alguno. Se cotizaba a 4.65 cts.

A última hora de la tarde de ayer, se reportó la venta de 15,000 sacos de Puerto Rico, para pronto embarque, al precio de 3.30 derechos pagados, equivalente a 2.40 costo y flete. El despacho que daba cuenta de esa operación, no añadía otros detalles.

El mercado había abierto con tono quieto y con ofertas de crudos libres de derechos, en posiciones cercanas, a 3.35, y para entregas posteriores a 3.45. Los refinadores no denotaban interés comprador a más de 3.30.

LOS FUTUROS.—Estuvieron quietos y sin característica especial alguna. Al cierre los precios mostraban alzas netas de 0 a 1 punto en relación con el cierre del sábado. El total de ventas fué de 5,600 toneladas en la Bolsa del Azúcar de New York.

EL REFINADO.—No experimentó cambio durante el día. Los refinadores de New York seguían cotizando a 4.65.

MERCADO DE LONDRES.—Cerró sostenido. Había vendedores de crudos a flote al equivalente de 0.92 libre a bordo Cuba. Las cotizaciones de la Terminal fueron las siguientes:

	Cierre del 15	Cierre del 17
Marzo	4/ 9½	4/ 9½
Mayo	4/10¾	4/10¼
Julio	4/11½	4/11½
Agosto	5/ 0½	5/ 0¼
Octubre	5/ 1	5/ 0¾
Diciembre	5/ 2½	5/ 2¼
Marzo	5/ 3¾	5/ 3½

EN PUERTOS DE CUBA.—El movimiento de azúcares en los puertos de Cuba durante la semana pasada, según Lamborn, fué como sigue:

	Toneladas
Arribos	93.040
Exportación	59.130
Existencia en puertos	182,332

DERRETIDOS Y ENTREGAS.—Los derretidos y las entregas por los trece refinadores de los Estados Unidos, según el Instituto Azucarero Americano, es así:

Derretidos	Toneladas
Enero primero a febrero 8 de 1936	435,000
Igual período del año pasado	445,000
Semana que terminó en febrero 8 de 1936	85,000
Igual semana del año pasado	80,000

Entregas	Toneladas
Enero primero a febrero 8 de 1936	345,849
Igual período del año pasado	392,485
Semana que terminó en febrero 8 de 1936	59,141
Igual semana del año pasado	69,895

INFORME DE LAMBORN.—La información dada ayer tarde por Lamborn, Hutchings & Company, sobre el mercado, dice de esta manera:

«Temprano en la mañana de hoy, se anunció el total de ventas de crudos Puerto Rico efectuadas el sábado a la base de 3.30 fueron: 41,000 sacos —incluyendo 10.000 sacos— a la refinería de Arbuckle Bros., y 31,000 sacos a la American, para llegar en la primera quincena de marzo y mediados de igual mes.

Hoy abrió el mercado de crudos con un tono quieto, con refinadores interesados como compradores por azúcares de derechos libres, a la base de 3.30. Los crudos de Puerto Rico ofrecidos en cantidad limitada, para llegar en marzo y temprano en abril, a la base de 3.35. Un cargamento de igual procedencia, para despacho en abril, ofrecido a la base de 3.38. Los crudos de las Filipinas ofrecidos en cantidad moderada, a flote, de 3.38 a 3.40, para embarque en marzo-abril, a la base de 3.40, para embarque en abril-mayo, a la base de 3.43 y para embarque en mayo-junio, a la base de 3.45. Los crudos de Cuba ofrecidos en ligera cantidad, para embarque en marzo, al precio de 2.45 C&F.

Hacia el cierre del mercado reportóse el sábado la refinería Americana había comprado un balance de cargamento de azúcares de Cuba consistente en 1.000 toneladas, a flote, al precio de 2.40 C&F.

Existencias de azúcares crudos en almacenes Nueva York: Día 15: 47,432 sacos. Hoy: 47,432 sacos.»

GANADO

LOS PRECIOS EN PIE

Precios pagados por compradores, entregado el ganado en esta capital:

	Ctvs. Libra
Vacuno, de 3½ a	3¾
Cerda, de 7 a	8
Lanar, de 3 a	3½

LOS PRECIOS DE LA CARNE

Los precios que rigen en los Mataderos de esta capital para las carnes, son los siguientes:

	Ctvs. Kilo
Vacuno, de 13 a	30
Cerda, de 23 a	30
Lanar, de 15 a	25

MATADERO DE LUYANO

Se sacrificaron ayer, en el Matadero de Luyanó:

	Cabezas
Vacuno	129
Cerdos	35
Carneros	16

MATADERO INDUSTRIAL

Se sacrificaron ayer, en el Matadero Industrial:

	Cabezas
Vacuno	174
Cerdos	58
Carneros	29

CARROS ENTRADOS

Llegaron 19 carros de Camagüey con ganado vacuno para el Matadero Industrial.

CAMBIOS

Cierre ayer, en New York, recibido por el hilo directo de Luis Mendoza y Compañía:

	Comp.	Vend.
Speyer, 5%	99¾	101
Speyer, 4½%	94	96
Morgan, 5%	100	—
Morgan, 5½%	100	100¾
Obras Públicas	48⅝	49
Hav. Elec. Ry., 5%	—	—
Hav. Elec. Ry., 5%	—	—
Cuba Railroad, 7½%	65	66⅝
Cuba Railroad, 5%	56	58⅝
Cuba Northen, 7½%	60	60½
Eastern Sugar, 7½%	17¾	18½
Manatí Sugar, 7½%	38½	41
Inte. Tel., 4½%	99⅝	99¾

MERCADO DE ALGODON

Cierre ayer, en New York, recibido por el hilo directo de Luis Mendoza y Compañía:

Marzo	11.35
Mayo	10.94
Julio	10.62
Octubre	10.27
Diciembre	10.28
Enero	10.30

El trabajo de escritorio cansa la vista.
Recupérela usando
SOLIRIS

MERCADO DE LONDRES

LONDRES, febrero 17. (Por el hilo directo de Luis Mendoza & Cía.)—El oro en barras se cotizó hoy a 140 chelines 11 y medio peniques, sin variación. Han sido adquiridas por cuenta ignorada las £172,000 en oro en barras que había disponibles en este mercado.

La Bolsa de Londres estuvo hoy más activa y a precios firmes, cotizándose Internt-l Nickel a $50 y Brazilian Traction a $14.50, equivalentes londinenses.

El mercado de la plata inactivo y sostenido en Londres.

PRECIOS DE LA BOLSA DE NEW YORK DE LOS AZUCARES CRUDOS PARA ENTREGAS FUTURAS

CONTRATO NUMERO TRES

Habana, febrero 17 de 1936.—Por el hilo directo de Luis Mendoza y Cía.

Anterior.	Meses.	Abre.	Máx.	Mín.	Cierre.
2.37	Mayo	2.36	2.38	2.36	2.37
2.38	Julio	2.37	2.40	2.38	2.39
2.39	Septiembre	2.39	2.41	2.40	2.40
2.40	Noviembre	2.39	2.41	2.40	2.41
—	Diciembre	—	—	—	—
2.18	Enero	2.16	2.19	2.16	2.19
2.33	Marzo	2.33	2.36	2.34	2.36

APRECIACION DEL MERCADO DE AZUCAR

Por LUIS MENDOZA Y CIA

ENERO 17, 1936

	Ant.	Hoy
E. Unidos, costo y flete, sin garantía de derechos	2.40	2.40
E. Unidos, contado, base LAB.	2.25	2.25
E. Unidos, retenidos, contado, base LAB (nominal)	1.80	1.80
O. países, contado, base LAB	0.90	0.90
Cuota local, contado, base ex almacén (nominal)	0.90	0.90
Tres cuotas de embarque, base LAB, zafra 1936	1.62	1.62
Todas las cuotas, contado, base LAB, zafra 1936	1.58	1.58
Cuota de colonos 1936, en almacén, por saco	$4.83	$4.83

BOLSA DE LA HABANA

Cotizaciones efectuadas ayer en la Bolsa de la Habana

COTIZACION OFICIAL

Bonos y Obligaciones

	Comp.	Vend.
República de Cuba:		
Speyer, 1904	102	106
Deuda Int, 1905	94	99
Cuatro y medio, 1909	96	102
Morgan, 1914	100½	106
Morgan (5½) 1923	101	105
O Públicas (5½) 1945	49	50
Obligs Oro (5½) 1935	38	—
Recibos de Depósito de Obligaciones Oro	24	36
Azúcar (5½) 1940	97½	—
Rep Cuba, Morgan (Seriados) 5½% — 1927:		
H Vence 1 julio 1935	97	—
I Vence 1 julio 1936	96	—
J Vence 1 julio 1937	95	—
Ayunt Hab 1a Hipt	—	—
Ayunt Hab 2a Hipt	98	—
Centro Asturiano	38	—
B Territorial, Serie B	41	47
Cervecera	43	53
Cervecera Obligs no hipt	8	12
Gas	105	—
Hav Elec (Consol)	36¾	39
Hav Electric, Debentures Obligs no hipt	6	6½
Jarcia Matanzas	95	—
Edificio La Metropolitana, S A	10	—
Mercados de Abasto y Consumo 1a Hipt	40	—
Nueva Fábrica de Hielo	99	107
Papelera Serie B	95	—
Teléfono	89	—
Unidos	10	—

	Comp.	Vend.
ACCIONES		
Banco Territorial	11	—
B Territorial (Benef)	—	—
Cervecera	18	—
Fec C Consolidados de Cuba, P	8⅝	10
Cuba R R	9	—
Fibras y Jarcia	10	—
Hav Elec Utilities Com, P 6 por 100	38½	42
Hav Elec Utilities Com, P 5 por 100	12	—
Hav Elec Railway Com,		
Hav Elec Railway Com, preferidas	3¾	2
comunes	1	2
Jarcia, P	55	—
Jarcia, C	10	—
Licorera de Cuba	4½	9½
Mercantil, La (Seguros)	65	—
Metropolitan Auto	100	—
Naviera, P	7	—
Naviera, C	1⅜	4
Nueva Fábrica de Hielo	140	—
Nueva Fábrica de Hielo, beneficiarias	27	—
Teléfonos, P	20	30
Pesca, C	4	20
Teléfono, P	41	52
Teléfono, C	12	—
Unidos	3¼	4½
Unión Oil	2	7

COTIZACION LIBRE

Bonos y Obligaciones

	Comp.	Vend.
Inter Tel Convert, 4 y medio por ciento	93	—
Inter Tel, 5 por ciento, 1955	76	—
Cuba Tel Co, 7 y medio por ciento	96	—
Cuba R R, 5 por ciento, 1952	57	—
Cuba R R, 7 y medio por ciento, 1936	62	—
Norte de Cuba, 5 y medio por ciento, 1942	59	—
Manatí Sugar, 5 y medio, 1942	15	—
Vertientes Sugar, 7 por ciento, 1942	13	—
Eastern Sugar, 7 y medio por ciento, 1937	8	—
Central Cunagua, 6 por ciento, 1957	98	—
C Gallego, 6 por ciento, 1975	—	—
Ved Tennis, 3 por 100, 1949	5	—
Pro Arte Musical, 7 por ciento	30	—
C Español, 6 por 100	40	—

	Comp.	Vend.
ACCIONES		
Inter Telp and Tel	17½	19
Cía Cubana de Electricidad, P, $6.00	20	—
Cuban American Sugar, preferidas	84	—
Cuban American Sugar, comunes	8½	—
Cuba Company, C	2	4
Nueva Papelera Cubana	80	—
Cía Litográfica, P	40	—
Auxiliar Marítima, P	2	—
Seguros La Comercial	48	—
Seguros El Comercio	108	—

COTIZACION A TERMINO

Ayer, a las 3.30 p. m.

Entregas: días 15 y último de mes

Bonos y Obligaciones

	Comp.	Vend.
República de Cuba:		
Speyer, 5 por 100	102	106
Deuda Interior	94½	99
Speyer, 4 y medio por ciento	96	102
Morgan, 5 por 100	100½	106
Morgan, 5 y medio por ciento	101	105
O Públicas, 1945	49¼	50
Obligaciones Oro	37	—
Recibos de Depósitos de Obligaciones Oro	23⅛	35
Azúcar	97½	—
Julio 1935, H Morgan	98	103
Julio 1936, I Morgan	97	—
Julio 1937, J Morgan	96	—
Ayuntamiento, 1a	95	—
Ayuntamiento, 2a	100	—
Centro Asturiano	38	—
Cervecera Internacional	45	54
Cervecera Internacional, Obligs no hipt	8	12
Gas y Electricidad	104	—
Hav Elec Ry Co	36½	40
Hav Electric Ry Comp. Obligs no hipt	6	—
Jarcia de Matanzas	95	—
Nueva Fábrica de Hielo	94	—
Pap Cubana, Serie B	96	—
Cuban Telephone Co	89	—
Unidos	10	—

	Comp.	Vend.
ACCIONES		
Cervecera Internacional	18	50
F C Consolidados, P	8¾	10
Cuba Railroad, P	10⅛	—
H E Utilities, Prefs	39	42
H E Utilities, Pretes	12½	15
Hav Elec Ry Co, P	3⅞	6
Jarcia, P	55	—
Jarcia, C	11¼	—
Licorera de Cuba	5	10
Naviera, P	7½	—
Naviera, C	1½	—
Nueva Fábrica de Hielo	140	—
Nueva Fábrica de Hielo, beneficiarias	27	—
Teléfonos, P	40	50
Ferrocarriles Unidos	3⅜	4½
Unión Oil Co	2⅝	9

Nuevos directores para controlar el Banco del Comercio

Fueron reelectos casi todos los miembros de la mencionada institución. Detalles del acto

En la tarde de ayer, en el local de la institución, se efectuó la Junta General Ordinaria de Accionistas del Banco del Comercio, presidida por el señor José Ignacio de la Cámara y O'Reilly. Actuó como secretario el doctor Antonio S. de Bustamante.

Se leyó la memoria y el balance correspondiente al año de 1935, que fueron aprobados por unanimidad y unánime asentimiento por parte de los accionistas que tuvieron una amplia representación.

Después se procedió a la elección de los que han de regir los destinos de la institución durante los próximos cuatro años. Resultaron reelectos por aclamación, los siguientes señores:

José I. de la Cámara y O'Reilly: presidente; Aquilino Entrialgo y Alvarez: vicepresidente; Antonio S. de Bustamante y Sirven: secretario; Antonio A. S. de Bustamante, (hijo): vicesecretario; Alberto del Pino: 2do. vicesecretario; Antonio S. de Bustamante y Montoro: 3er. vicesecretario, vocales los señores: Elie L. Ponvert, César Rodríguez y González, José de Alvaré y Gutiérrez, Humberto Solís y Alió, Amadeo Alvarez García, Miguel Hernández González, Federico Bernaldo de Quirós y Serafín Solís y Alió.

Felicitamos a los electos, entre los que figuran sobresalientes personalidades en el mundo de los negocios, deseándoles el mayor éxito en su gestión al frente del Banco del Comercio.

TABACO

Durante la semana pasada se vendieron y entregaron en el mercado local —según la exclusiva recopilación hecha por nuestro repórter—, 2,807 tercios de estas procedencias:

De Remedios	2,148
De Vuelta Abajo	659
Total	2,807

La distribución de ese total es así: de manchados, 932 tercios; de terceras, 850; de quintas y segundas, 326; de capas, 40; de tripas varias de Vuelta Abajo, 316; de puntillas, broncos, capadura y colas, 325, y de capas maduras, 18.

LOS TOTALES ENTRADOS.—Solamente 895 tercios entraron durante la semana pasada en esta plaza. Procedían:

De Las Villas	555
De Vuelta Abajo	340
Total	895

Esas entradas fueron casi todas por ferrocarriles y en camiones. No conocimos ninguna por vapor.

LAS ENTRADAS DE AYER.—Durante el día de ayer, entraron en la plaza las partidas de tercios y pacas siguientes:

De San Luis de Pinar del Río, para la Cuba Tobacco Company, 347.

De Camajuaní, para Puente y Compañía, 109.

De San Juan y Martínez, para Fernández y Palicio, 116.

VARIAS NOTAS DE AYER.—Procedente de New York, se encuentra en esta capital el señor Max Schwarz, sobresaliente manufacturero de «habano puro», en aquella metrópoli establecido.

—También ha llegado a esta capital el señor Luis L. Cantor, de la mencionada firma.

—La nueva subasta convocada por la Arrendataria de España, ha producido muy buen efecto entre los tenedores que aún tenían clases bajas por vender.

—Corral, Wodiska y Compañía, compraron en San Luis de Pinar del Río, los 785 tercios de la vega denominada «La Esperanza».

EL ORO y la PLATA

Cotizaciones efectuadas ayer, al cierre de la Bolsa de la Habana:

Plata contra billete americano	99	99¼
Oro acuñado contra billete americano	162	—

GODOY-SAYÁN
SEGUROS Y FIANZAS
(INSURANCE AND BONDING)
TELÉFONOS: M-9866. M-9867.
AGUIAR 77.
HABANA, CUBA

COLEGIO DE CORREDORES

Cotización oficial del día 7 de febrero de 1936:

CAMBIOS	TIPOS
S/E. Unidos, cable	1/10 Pr.
S/E. Unidos, vista	1/10Pr
Londres, cable	4.99⅝
Londres, vista	4.99⅞
Londres, días vista	—
París, cable	6.69
París, vista	6.68
Bruselas, vista	17.05
España, cable	13.85
España, vista	13.84
Italia, vista	8.05
Zurich, vista	33.08
Hong Kong, vista	32.95
Amsterdam, vista	68.70
Compenhague, vista	—

CRONICA CATOLICA

Con gran solemnidad y ante nutrida concurrencia se puso ayer la primera piedra para la Iglesia Pasionista

Numerosas familias de la Víbora se dieron cita en el sitio en donde se alzará ese templo. La ceremonia se llevó a cabo a las cuatro de la tarde. Detalles del acto

En la tarde de ayer ha sido bendecida y colocada la primera piedra del que será grandioso templo pasionista de la Víbora.

Hace 24 años que los Padres Pasionistas se establecieron en la calle Estrada Palma, en la Víbora, pasando después a la Calzada y por último, definitivamente, en el lugar donde hoy residen, San Buenaventura número 77, en la Víbora.

Tras largo luchar con tesonera constancia por el R. P. Teófilo de San Francisco, C. P. alcanzó la apertura de la calle Vista Alegre, pudiéndose ya acometer la construcción del templo, cuya necesidad se hacía sentir, pues la actual Capilla, aunque espaciosa, resulta insuficiente para el numerosísimo concurso de fieles, que a la mismaasiste.

Será construído bajo la dirección del reputado ingeniero señor Federico de Arias y Reyes.

Será de estilo modernísimo de gran belleza arquitectónica.

Sus dimensiones serán de 50 metros de largo; 21 de ancho y 18 la altura de su cúpula.

La torre tendrá 30 metros de elevación sobre el cuerpo del edificio.

Sus techos artesonados circundándola interiormente artísticas tribunas.

Será una magnífica obra de arte.

A las cuatro de la tarde partió del Convento Pasionista hacia los terrenos adosados al mismo el cortejo procesional, que integraban el Excmo. y Rvdmo. Sr. Arzobispo de la Archidiócesis, Monseñor Ruiz, revestido de Pontifical, asistido de los Padres Pasionistas Guillermo y Francisco, en concepto de Diácono y Subdiácono; su Maestro de Ceremonias, Presbítero Arcadio Marinas; Monseñor Eduardo Martínez Dalmau, Obispo de Cienfuegos; Monseñor Liberato Tosti, Auditor de la Nunciatura Apostólica; Dr. Alfredo Llaguno, Párroco de Paula, M. R. Fray José María, Prior y Párroco del Carmen; R. P. Benito González, fundador de los Pasionistas en la Víbora, siendo su primer Superior, el cual adquirió el terreno en que se elevará el nuevo templo; M. R. P. Nicéforo Díez, Provincial de los Padres Pasionistas de Cuba; R. P. Claudio Fuentes, actual Superior de la Víbora, al cual acompañaba en pleno toda la Comunidad, revestida de roquete y con cruz alzada; seguían los doctores Pla, Belt, Lay y los señores Ramón Infiesta, Jorge Haytt, los Presidentes de las Uniones de Caballeros Católicos de la Víbora y Paula y nuestro Cronista Católico, representando a los trescientos padrinos y madrinas, nombrados para este acto, cerrando la procesión un numerosísimo concurso de damas y caballeros y la Cofradía de la Pasión, luciendo sus Escapularios.

El doctor Pla, representaba a la Archicofradía de los Desamparados, de la que es dignísimo Presidente; el doctor Oscar A. Lay, el señor Jorge Haytt, al Consejo San Agustín número 1390 de la Orden de Caballeros de Colón.

En el lugar de la colocación de la primera piedra, se elevaba un altar coronado por una gran cruz de madera, a la caul servían de dosel, las banderas de la Iglesia y de la Patria.

Dió comienzo la ceremonia de la bendición co ntoda la grandiosa solemnidad del Oficio de Pontifical, siendo los momentos más culminantes, al arrodillarse todos los asistentes durante se semitonaron las Letanías de los Santos y al dar el Prelado celebrante su Bendición a los fieles, que la recibieron reverentemnte de rodillas.

Tras las augustas ceremonias de la bendición, se procedió a colocar la arqueta conteniendo el Acta, monedas de la época, el último número de la revista «San Antonio», de los Padres Franciscanos y nuestro «Noticiero del Lunes», correspondiente al día de ayer, dentro de la primera piedra, la cual se colocó en su respectivo lugar, dirigiendo la maniobra el ingeniero director de las obras.

Acto seguido el Pontífice y sus Ministros, recorrieron el terreno, bendiciéndolo, de regreso ante la primera piedra, concluy del Ceremonial y dió la bendición.

Después pronuncia grandilocuente y conmovedor sermón, en el cual desarrolló de manera grandiosa los siguientes puntos:

Significación del acto, templo material, templo viviente del cual Jesucristo es su piedra divina; Iglesia en el tiempo fundada sobre Pedro y sus sucesores, haciendo un acabadísimo elogio del Papado en general y del actual Pontífice, Pío XI, en particular; perpetuidad del Papado; templo viviente del alma humana por la Gracia, en el cual habita la Santísima Trinidad, y la cual no se ausenta, si no se le arroja po rel pecado; glorificación por el dolor; si a Cristo le sentarais en un trono como Herodes o le hicierais un tirano como Nerón, hubiera como éstos rodado por el polvo, pero le crucificaisteis, y le habéis glorificado como víctima ante el verduo, y exhortación a vivir, pensando en que somos templos vivos del Espíritu Santo y a prestar concurso para elevar el templo material a los Padres Pasionistas, en el cual tributareis culto al Señor y hallareis consuelo en vuestras tribulaciones y la paz para vuestras almas.

Estuvo magnífico Monseñor Ruiz, realzando su gigantesco y primoroso discurso, el haber sido pronunciado ataviado con los atributos pontificiales.

Causó hondísima impresión en el inmneso concurso.

El Cortejo Pontificial, se retiró procesionalmente como a su llegada, dándose por terminado el acto.

El DIARIO DE LA MARINA hace votos porque pronto sea inaugurado el nuevo templo, en cuyo empeño deben poner los fieles todo su esfuerzo y anhelo, ayudando a los Padres Pasionistas en su construcción.

Gabriel BLANCO

VIBOREÑAS

LOS SANTOS DE DIA.—El culto católico celebra hoy la conmemoración de la Pasión de Cristo, y los Santos Eladio, Flaviano, con las Santas Gaudencia y Cristina.

Dedico mi primer saludo a la gentilísima figulina María Cristina Díaz de la Puente, que también celebra su cumpleaños, viéndose impedida de recibir a sus amitades.

Otra soberana así nombrada Cristinita Sánchez y Muñoz, muy celebrada recitadora.

Un amigo tan estimado como el señor Eladio Benítez y Muñoz, autor de los días de la bellísima figulina Aurora Benítez Rodríguez.

Muchas felicidades les deseo.

ALMUERZO CAMPESTRE.—Animadísimo estuvo el almuerzo organizado por el cumplido «confrere» Luis de Posada, celebrado en el edén del querido amigo y conterráneo Enrique Berenguer, en su «Río Cristal», que va obteniendo la más señalada predilección por las más distinguidas familias, deseosas de pasar deliciosos días de campo en las cercanías de la ciudad, y «Río Cristal» sólo dista unos minutos del paradero de los tranvías.

En una de sus amplias glorietas tuvo efecto dicho almuerzo, que tuvo un exquisito menú, sin faltar los sabrosos frijoles negros «Río Cristal», especialidad de Enrique, que entre sus muchas cualidades posee la de ser un generalísimo cocinero.

He aquí las parejas que de tan delicioso día disfrutaron:

Cristina Castellví y Roberto Maxwell, María Antonia Morales e Ignacio Benítez, Lolita González del Valle y Felipe García Cañizares, Silvia González del Valle y Billy Castellví, Graciella Alfonso y Joaquín Argote, Graciella González del Valle y Juan A. Hernández Corujo, Cecilia Portuondo y Ernesto Fernández, Teresita Rionda y Mario Castellanos, «Bebita» Lasa y Juan O-Farrill, Lola del Peso y Julio Forcade, Alicia Ruz y César Fernández, Mercedes Onetti y Joaquín Gumá, Esther Quiñones y Diego Lombillo, María Luz Quiñones y Juan Luis Pedro, «Fifí» Roberts y Luis del Peso, Carmen Posada y Alvaro Barrera, Beatriz Aguiar y Pepe Gumá, María Elena Alvarez y Armando Mencía, y Cristina Saladrigas con Luis de Posada.

Los jóvenes esposos Silvia Vieites y Augusto Maxwell, las señoras Lolita Morales de González del Valle, María Monteagudo de Quiñones, los esposos Cristina Fernández y Guillermo Castellví, las señoritas Carmelina y Lizzie Portuondo, y el señor Juan Francisco Castellví, electo Alcalde Municipal de la ciudad de Santiago de Cuba, viejo y querido solar de Enrique Berenguer y mío.

También almorzaron en «Río Cristal» mis estimados compañeros en este DIARIO, Ignacio Rivero Alonso, Guillermo de las Cuevas, Lorenzo Vigos y Fernando Pardo.

Y como invitados de Enrique mis hijos Delia del Prado y Orestes del Castillo.

Una buena orquesta de muchachas amenizó el almuerzo, bailándose después toda la tarde.

Como se ve «Río Cristal» promete ser el predilecto lugar en la próxima estación, dado el actual entusiasmo que existe.

Que es de los constantes, (Enrique Berenguer), el reino de los éxitos.

LA EXCURSION A CAMAGUEY.—Vence hoy el plazo para los pagos, y éstos pueden hacerse en todo el día, en las oficinas de los Caballeros de Colón, Galiano número 42, altos, desde las ocho a. m. hasta las doce m., siendo atendidas las personas que allí acudan por el Director de la excursión Sr. José A. Pérez Valdés.

De nuevo advierto que las personas que no puedan salir el viernes a las 9 y 30, pueden hacerlo el sábado con la cuota de diez pesos, y el que tenga alojamiento en Camagüey sólo abonará seis pesos y medio, con el disfrute de todo el programa.

CULTOS CATOLICOS—Terminan hoy los de la Archicofradía de la Santa Cruz y Pasión de Cristo, que preside la distinguida dama Dulce María Bagés de Infiesta y es secretaria la joven señora Nena Arias de Capestany.

En la capilla de los Pasionistas, a las 7 misa de comunión general, a las 9 solemne misa con orquesta y sermón por el Padre Nicéforo de Jesús, Provincial C. P.

A las 5 y 30 Vía-Crucis Solemne y Adoración de la Reliquia.

SRA. ROSARIO GONZALEZ DE CANOVACA.—Tan apreciable dama hace unos días fué sometida a una delicada operación por el afamado especialista Dr. Gonzalo Pedroso, en la clínica Fortún-Souza.

Sometida a una eficaz asistencia médica y amorosamente atendida por su esposo el Sr. Emilio Canovaca y queridísima hermana Manolita González, esposa del querido amigo Ramonín Rodríguez, yo espero, dado su actual estado además, que pronto podrá abandonar dicha clínica, lo que deseo consignar cuanto antes.

CASINO VIBOREÑO.—Como había previsto vióse concurridísimo el baile de este popular Casino, siendo pequeños sus amplios salones para contener la gran concurrencia que asistió.

Por la siguiente relación, no completa, de figulinas, podrá apreciarse:

Bertha Beltrán, Eulalia Daza, Elena Farrés, Chiquitica de la Carrera, Angelita Sánchez, Raquel Ceballos, Josefina Llanes, Lilia Arias, Lita Mauri, «Nena» Bensón, Conchita Jardines, Nita Cuencas, Alicia, América y Aracely Mujica, Wilda Artze, Adela de Castro, Laudelina Interián, Alicia González, Emilia Carbonell.

Mercedes y Marina Avila, Paulina Couto, Mercedes Martínez, Amparo y Carmela Medina, Carmelina Vidal, María Teresa González, Chiquitica Casagrand, Ana Salazar, Josefina González, Teresa Fuste, María Blanca Perdomo, Caridad Sampedro, Rosalvas Salas, Esperanza y Carmen Ríos, Erdevinda Bausali, María Luisa Mistal, María Luisa Díaz, Flora Gómez, Queti Mistal, María Antonia Marrero, Hortensia Alvarez, Aida Calvo, Adela y Eva García, Nena Navarro.

Carmen Cernudas, Daisy González, Lilia Rodríguez, Amada Arroyo, Margot, Acela, Aida y María Antonia Pérez, Geraldina Palenzuela, Erlinda García, Graciella Calvo, María Pino, Marina Serret, María Luisa Interián, Matilde Cuervo, Aida Revilla, Mercedes Tejeiro, Celia y Felicia García, Julia Rey, Lydia Ponce, Evelia Palenzuela, Otilia González, Olga Gómez.

Dora González, Zenaida Soto, Bienvenida Mirian, Margot Bosch, Clara Rosa Pedraga, Nenita González, Lourdes García, Carmela Valdés, Delfina Seihff, María Luisa Cortes, Dolores Medina, Olga Sánchez, Nenita Márquez, Adelina Utrera, Olga Villa, Hortensia Carúz, Elena Fernández, María García, Elena Cardona, Josefina Valladares, Alicia Cardona, Baby Rivas.

Caridad Brignardelly, Isabel Campa, Laura Otero, Aurora Santiesteban, Carriota del Río Llano, Victoria Cevedo, Lydia y Julia Pérez, Mercedes y Margot Colina, Gloria Ansterdan, Blanca, Margot y Cristina Peláez, Roselia Martínez, Conchita y Esperanza Armada, Esther Rodríguez, Carmelina Fernández Marrero, Olivia Vidal, Silvia Rodríguez Villalta, Nata y Ana Gloria Cancio, Ofelia Hernández y Amelita y Lolita Menéndez.

Prepárese ahora la Directiva de Tomás Marrero Garrido, para la celebración de una atractiva fiesta en el próximo mes de marzo, demostrando sus grandes actividades.

VIBORA UNION CLUB.—No fué posible celebrar la inauguración del campeonato de «basket» intersocios, pues la intempestiva lluvia que empezó a caer desde las cuatro de la tarde le impidió, evitando una divertida fiesta para la que existía mucho embullo.

Dicha inauguración se celebra esta noche, a las ocho y media.

Los partidos serán jugados por los «teams» Blanco y Rojo, que están muy aguerridos, y es difícil decir cuál ganará.

Terminados se bailará hasta las doce, de corrido.

Son válidas las invitaciones concedidas anteriormente.

Urbano del Castillo.

GUANABACOA AL DIA

BODA.—Para el próximo sábado está fijada la boda notarial de la distinguida y elegante señorita María Obdulia Febles Acuña y el correcto joven Rafael Fernández de la Maza,

Ceremonia nupcial que se llevará a efecto ante el notario doctor Pascual Alcain Martínez, a las cinco y media de la tarde de ese día

Boda simpática que será celebrada en la intimidad de sus familiares y amigos más íntimos, en la gran mansión de la novia, en el repartos Santos Suárez, de la Habana.

Hasta la enamorada pareja hago llegar mis deseos de felicidad para ellos.

BAILE.—La novel sociedad Alianza Juvenil, viene organizando con gran interés un magnífico baile.

Para ser celebrado en la noche del día 29, dando comienzo a las nueve.

Los amantes de Terpsícore se preparan para pasar esta nueva velada bailable, como ella se merece, con toda alegría.

Nuevamente tendremos la oportunidad de aplaudir a la celebrada orquesta típica que dirige el joven ciego Frank Emilio, y el septeto San Francisco, que han sido contratados para amenizar ese baile.

Los caballeros no asociados, disfrutarán de esta fiesta mediante el pago de 50 centavos por el concepto de guardarropía y las damas por invitación.

ALMUERZO.—El consejo «San José de Calasanz número 2750», de la Orden de los Caballeros de Colón, celebró al mediodía del domingo último su acostumbrado almuerzo mensual entre los miembros de ese consejo.

En el mismo reinó la más franca camaradería, como es costumbre en ellos.

Varias fueron las mesas instaladas para ser ocupadas en grupos de cuatro personas.

El menú servido, fué el siguiente: entremés, pargo asado al horno, arroz con pollo, postre, pan, café y tabacos.

El cual fué servido por el restaurant «10 de Octubre», propiedad de Domingo Ley.

Entre los comensales se oía un comentario y era en celebración al exquisito menú y a las finezas del señor Eloy Santaya, empleado del restaurant, que tuvo a su cargo el servicio.

Hiciéronse brindis con los votos por que continúen celebrándose esos actos simpáticos que hacen aún más estrechos los lazos de confraternidad que existe entre los Caballeros de Colón.

Una vez más mi felicitación para sus organizadores, con el agradecimiento de las atenciones recibidas.

RESTABLECIDA.—La gentil señora Clara Escalada de Muguerza, esposa amantísima del distinguido amigo el señor Jesús Muguerza, entusiasta presidente de la sociedad «Alianza Juvenil», ha sido dada de alta por el doctor Ignacio Sánchez Zayas, después de haberla estado asistiendo por varios días, víctima de molesta enfermedad

Mucho me complace el poder consignar así tan grata nueva.

CAMPEONATO.—Las distintas sociedades de recreo y sports que forman nuestros círculos sociales, encuéntranse muy entusiasmadas con la celebración de un campeonato de hand ball.

Para el que se han dictado ya las siguientes bases:

1 Será requisito indispensable que las sociedades que tomen parte en este campeonato sean de Guanabacoa.

2 Por el comité organizador de esta justa, ha sido designada la cancha de hand ball de la sociedad «Alianza Juvenil», como lugar en donde han de efectuarse las prácticas de los jugadores que participen en el campeonato. Asimismo fué designada la propia cancha como lugar en donde, oficialmente se celebrará más tarde este evento deportivo.

3 Cada sociedad que participe en él, designará su delegado.

a) El conjunto de delegados designados, constituirá el organismo máximo del campeonato en cuestión.

b) Este organismo hará cumplir estrictamente todas las reglas y condiciones que rigen este deporte, así como tomará las medidas necesarias y las no previstas en estas bases, siempre que tiendan a la mejor organización del campeonato.

4 Las inscripciones para las parejas que tomarán parte en este evento quedarán abiertas el sábado día 15 de febrero de 1936 y se cerrará el sábado 22 del propio mes y año.

a) Cada sociedad podrá inscribir el número de parejas que estime, las cuales serán eliminadas entre sí, siendo la pareja ganadora la que ha de representar a la sociedad que las presente, en los finales del campeonato.

b) Las parejas que decidan tomar parte en la justa, deberán inscribirse dentro del término señalado, haciendo sus inscripciones o solicitudes a los señores delegados del Liceo, Alianza Juvenil y Casino Español, que lo son los señores Manuel de Tapia Ruano, Juan Hidalgo y Rolando Mora, respectivamente.

c) La cuota de inscripción ha sido fijada en 40 centavos cada pareja.

5 Se discutirá en este campeonato una copa, donada por un industrial. Esta copa será entregada a la sociedad que resultare vencedora en la justa. Además, habrá un premio personal para cada uno de los jugadores de las parejas que quedaren en primero, segundo y tercer lugar. Estos premios personales, serán obsequiados por las sociedades que participen en el campeonato.

6 El domingo 23 de febrero de 1936, a las dos de la tarde se reunirá en la cancha mencionada anteriormente, los delegados de todas y cada una de las sociedades y los jugadores que integren las parejas que han de representar a las mismas, para ultimar todos los detalles sobre este campeonato.

Campeonato que se llevará a vías de hecho por iniciativa del Liceo Artístico y Literario.

NUEVA DIRECTIVA.—La Unión 35 de los Caballeros Católicos de Cuba, celebró sus elecciones el sábado día 15.

Dos fueron las candidaturas presentadas y como es natural una la electa.

Y fué la siguiente: Miguel Fernández Alvarez, presidente (reelecto); Nicolás Berdeal Rodríguez, vicepresidente; Félix Díaz Nodar, secretario; Demetrio Rodríguez Gamon, vicesecretario; Ezequiel Díaz Acosta, tesorero; Agustín López Trujillo, vicetesorero; José O. Alonso Pérez Corona, abanderado; Justo García Hevia, vice. Vocales: Angel T. Gunche Sánchez, Juan de Dios Carreño, Santiago Conde González, Rafael Fernández Dalmas, Angel M. Guanche Gutiérrez y Leopoldo Barroso Molero.

Muchos éxitos les deseo en los cargos para los cuales fueron electos.

ENFERMA.—Se encuentra enferma, guardando cama, la adorable señorita Nena Presmanes Cuervo.

Su estado no es delicado, pero sí requiere la atención de un galeno para lograr su curación

Hago votos por que dentro de breve tiempo ya esté restablecida la distinguida enferma.

CARTA INVITACION.—Con verdadera satisfacción recibí en el día de ayer, la siguiente carta invitación:

Sr. José R. Arango de la Maza.

Cronista de la sección **Guanabacoa al Día**, del DIARIO DE LA MARINA.

Guanabacoa.

Distinguido amigo:

Tengo sumo gusto en invitarle muy especialmente a la toma de posesión de los nuevos funcionarios electos recientemente, para regir los destinos de nuestra Unión, durante el período social de 1936-37, que tendrá verificativo el próximo día 23 de febrero, a las tres de la tarde, en nuestro local social.

El nuevo consejo directivo es el siguiente:

Presidente, Virgilio González; vice, Bernabé Bolinaga, secretario; Juan G. de León, vice; Enrique Contreras, tesorero; Narciso Torrent, vice; Julio Reyes, abanderado; Fulgencio Rodríguez; vice, Pedro Padrón.

Vocales: Francisco Inchauspi, José maría Hernandoarena, Guillermo Puigros, Ignacio Iglesias, Juan Cabezas y Vicente Monell.

Esperando que usted nos depare la satisfacción de su grata presencia, quedo muy atto, y s. s.—(Firmado): **Juan Godofredo de León**, secretario.

Con la publicación de esta carta acúsole recibo al consecuente amigo secretario de la Unión de los Caballeros Católicos de Regla, prometiéndole que de serme posible, tendré verdadero gusto en compartir con ustedes tan agradable rato.

EXCURSION.—Un grupo de alumnos de la Escuela Primaria Superior, acompañado de la profesora de ciencias, señora Petra Pestana y de la directora señora Georgia Rojas de López, realizó en la mañana del lunes una visita a la fábrica de cerveza «Polar», y a la Papelera Nacional, ambas en Puentes Grandes.

Esta excursión es la primera de la serie que la señora Pestana se propone ofrecer a los alumnos de Química, de acuerdo con el programa de dicha asignatura.

El sábado próximo pasado se efectuó en los terrenos de los Caballeros Católicos un interesante encuentro entre un equipo de volley ball de la Escuela Primaria Superior de la Habana con otro de la Escuela Primaria Superior de esta localidad, demostrando ambos teams su buena preparación para el futuro.

Favoreció la suerte a los muchachos de la villa, que pusieron a prueba su entusiasmo y el interés por obtener la victoria.

La anotación estuvo muy apretada, teniendo necesidad de jugar un tiempo extra, y terminó el encuentro con el siguiente score: Guanabacoa, 17; S. Habana, 15.

Formaban el team local los alumnos Elio Vallina, Roberto Rizo, Antonio Peña, Roberto Fernández Xiloberto Pérez, Dilio Rubio, Mario Marcemt, Francisco Soler, Rolando Verde y Fernando G. Mujica, los que fueron hábilmente dirigidos por el competente y entusiasta profesor de educación física de la citada escuela, Mariano Espulgas, quien se propone celebrar una serie de encuentros de distintos eventos con alumnos de otras escuelas locales y poblaciones.

Reinó gran entusiasmo entre el elemento estudiantil de ambas escuelas y el numeroso público que presenció la justa deportiva.

TEATRO CARRAL.—Nuestro coliseo se está viendo muy favorecido por el público guanabacoense que, complacido, viene asistiendo a las funciones de cine que allí se están celebrando.

Ello es en justa recompensa a los esfuerzos que realiza su administrador, el incansable joven Joaquín Troncoso, por presentarnos programas amenos e interesantes.

Esta noche volverá el teatro Carral a resultar pequeño para dar cabida al público que asista a él, con motivo de la proyección de las obras «Sublime obsesión», de Irene Dunne y Robert Taylor, e «Intriga china», de Lyle albot y Valerie Hobson.

José R. Arango de la Maza.

ACTOS CATOLICOS QUE SE ANUNCIAN PARA MAÑANA EN LAS DIVERSAS IGLESIAS

EN LA IGLESIA DEL SANTO

Los Miércoles de Santa Rita de Casia en la Iglesia del Santo Cristo.

Misas rezadas y Comunión, a las 6:30; 7:15 y 9 a. m.

Después de las Misas de 8 y 9, ejercicios del Novenario y veneración de la reliquia de Santa Rita.

A las 5:30 de la tarde y a las 8:30 de la noche, exposición solemne de Su Divina Majestad, estación, Santo Rosario, lectura de gracias alcanzadas y de peticiones, sermón por el R. P. Fray Claudio García, O.S.A., cánticos, reserva, Himno de Santa Rita y veneración de su reliquia.

Invitan los Padres Agustinos de la Habana.

EN LA IGLESIA DE LA MERCED

Celebra la Milicia Josefina, la función mensual en honor del Patriarca San José: A las 8 a.m. Misa de Comunión general. A las 9 a.m. Misa solemne de Ministros, ejercicio, plática y canto de la Marcha de San José.

El Director Padre Bruno García, C.M. encarece la asistencia a los Milicianos de San José.

EN SAN FRANCISCO

A las 7:30 de la mañana, Misa, Comunión y ejercicio por la Cofradía del Culto Perpetuo de San José.

EN LA IGLESIA DEL SANTO ANGEL

El Jubileo Circular en la Iglesia del Santo Angel.

La Misa del Sacramento, a las 8:30. Después de la Misa, la exposición. A las 5 de la tarde, los solemnes ejercicios de la reserva.

EN LA IGLESIA DE REINA

Los solemnes cultos mensuales de la Pía Unión de San José en favor de los Moribundos.

A las 8 a.m. Misa cantada, plática por el Director, R.P. Pedro Abad, S.J. y bendición del Santísimo. A las 9 a.m. junta mensual en el lugar de costumbre.

EN LA PARROQUIA DE SAN AGUSTIN

Los miércoles de San José y Santa Rita de Casia. A las 7:15 a.m. Misa y Comunión. A continuación los correspondientes ejercicios y veneración de la reliquia de Santa Rita.

A las 5:30 de la tarde, Santo Rosario, devotas preces de la Novena, bendición del Santísimo y veneración de la reliquia.

Invita a sus armados feligreses el Párroco, P. Hayson, O.S.A.

La Iglesia de San Agustín, se halla situada en la Calle 15, entre 12 y 14 en las Alturas de Almendares.

EN LOS DEMAS TEMPLOS

Por la mañana, Misa cantada y ejercicio en honor del Patriarca, San José, según la piadosa costumbre del día 19, como consagrado a San José, pues todas las probabilidades son de que falleció en día 19.

Por la tarde, Santo Rosario, lectura espiritual y visita a Jesús Sacramentado.

SOLEMNES HONRAS POR EL ETERNO DESCANSO DEL SR. PATRICIO PEON Y TUERO

Se han celebrado solemnes funerales en la Iglesia de Monserrate por el eterno descanso del señor Patricio Peón y Tuero, muy estimado comerciante que ha sido de esta plaza, fallecido en el pasado mes de enero, confortado con los Santos Sacramentos y la Bendición Papal.

Se cantó gran vigilia, antes de la misa solemne, la cual celebró el Párroco, Monseñor Alberto Méndez, asistido de los Padres Larrea y Marinas, actuando de Ministro de Ceremonias, el sacristán del templo, señor Eliseo Sánchez.

Un conjunto numeroso de los más renombrados cantores de la Habana, acompañado de nutrida orquesta, bajo la dirección del señor Ponsoda, organista de esta Iglesia, interpretó de manera magistral la grandiosa Misa y Responso del Maestro Perosi.

En estos magníficos funerales, se estrenó el artístico túmulo de que ha sido dotada esta Iglesia.

Es una artística obra de arte.

Presidieron la viuda e hijos del finado, y asistieron las Directivas del Comercio de las calles de Galiano y Neptuno y numerosos asociados.

Reiteramos a sus familiares nuestro sentido pésame, a la par que elevamos nuestras oraciones por su eterno descanso.

NECESIDAD DE AYUDA PARA LA OBRA DE LOS NIÑOS EN EL ASILO DE CRISTO POBRE

Son tantos los niños que el Asilo de Cristo Pobre sostiene y educa que se hace difícil cubrir todas las necesidades de la institución. El caritativo Monseñor Alberto Méndez Núñez, Párroco de la Iglesia de Monserrate, siempre generoso instituyó en su última visita al Asilo, la limosna del «Pan de los niños de Cristo Pobre», obligándose a enviarlo todos los jueves del año.

¿Habrán almas piadosas que secunden la obra iniciada por Mons. Méndez, ayudando de este modo a la fundación que con tanto amor hiciera el bondadoso señor Arzobispo del Asilito para niños huérfanos, denominado Cristo Pobre?...

Los nuevos padrinos podrán enviar las diez libras de pan o su importe a los bajos del Arzobispado, Habana 58.

UNA CONCENTRACION DE LOS TERCIARIOS FRANCISCANOS EL DIA 22 EN CIENFUEGOS

El día 22 del actual, se concentrarán en la Ciudad de Cienfuegos los Terciarios Franciscanos de Placetas, Remedios y Santa Clara, los cuales en unión de los de Cienfuegos harán entrega a su Obispo, Monseñor Eduardo Martínez Dalmau, de un preciosísimo báculo, que por mediación del señor Pedro Colomar han importado de Madrid, España.

Es en su género el más artístico, que en Cuba existe.

Con tal motivo se celebrarán diversos actos religiosos de los cuales nos informará nuestro distinguido amigo y culto católico, el Exmo. Sr. Dr. Manuel García Garófalo Mesa.

Anuncios Clasificados de Ultima Hora

COMPRAS

9— CASAS

REPARTO LAWTON: ACABADA DE pintar, calle Doce letra F., entre Concepción y Dolores: portal, sala, habitación, comedor servicio, agua abundante. Tranvías y guaguas en la esquina. Informan: Campanario 59.

Arrendamientos

50- FINCAS RUSTICAS

FINCAS RUSTICAS. — VENTA Y arriendo en carreteras, caablierías de 6|3 1¾, 2-1 4¼ 4-5 ¾. Arriendo en carretera, 27 kilómetros Habana, 6½ caballerías. Establo y trasiego. Angel Lluría. Metropolitana 215.

VENTAS

48- CASAS

GANGA $25 SAN FRANCISCO 187 entre 8a y 9a, (Víbora). Portal, sala, saleta, 4 cuartos intercalados, hall, comedor, gran cocina, traspatio. Véala de 3 a 5. Informan Corrales 207, altos.

VENDO: SIN CORREDORES, CASA situada en lo mejor de Santos Suárez, media cuadra de doble línea, portal, sala, saleta, tres habitaciones, garage, traspatio y comedor. Regojo, Suárez 116-A., altos.

VENDO DOS CASITAS EN BARRIO azul, una cuadra de la Calzada: jardín, portal, tres posesiones, cocina y servicios. Terreno de 8 por 40 varas, San Bernardino, dos cuadras de la Calzada: portal, sala, cuarto, cocina y servicios, a mil pesos. American Foto Products, Chacón 2, Departamento 111. No corredores.

VEDADO, CASA ANTIGUA: $6,000

Vendo en la calle Veinticinco número 228, entre F. y G., acera de sombra, portal, sala tres habitaciones, patio, comedor, cocina, jardín y patio, 7.83 por 50 de fondo. Sr. Benítez: M-7058.

ESQUINA DE FRAILE, LO MEJOR DEL VEDADO

Se vende, G. y Veintisiete, con 22.66 por 50, frente Avenida de los Presidentes y Parque. Punto más alto del Vedado, propia para gran residencia o edificio de apartamentos. Facilidades de pago. Sr. Benítez: M-7058.

VENTAS

49- SOLARES

VIBORA, GANGA: ESQUINA DE FRAILE, FRENTE A PARQUE

Vendo en Vista Alegre y Juan Delgado, frente al Parque Mendoza. Calles asfaltadas, cruzándole línea de ómnibus Víbora-Ayuntamiento, dos cuadras cine Méndez. Punto alto, poblado. Fácil comunicación, 24 varas por 50. Facilidades pago. Sr. Benítez: M-7058.

GANGA: MIRAMAR, CON PLAYA PROPIA: $1.50 VARA

Vendo dos solares, 34 y 24 varas de frente, por 70 de fondo, Avenida Primera, entre 34 y 34, Reparto Miramar, sombra, fondo directamente al mar. Puede hacer piscina o playa propia. Oportunidad para casa veraneo. Diez minutos de La Habana. Sr. Benítez: M-7058.

LA SIERRA, FRENTE AL PARQUE GANGA

Vendo dos parcelas de 16.50 varas de frente, por 50 de fondo, juntas o separadas, calle Nueve entre Dos y Cuatro, con cercas «Peerles». Tranvías al frente y ómnibus a una cuadra. Sr. Benítez: M-7058.

ALMENDARES: A $1.50 VARA

Vendo terreno, Avenida Segunda entre Siete y Ocho, sombra, una cuadra de tranvías y guaguas, 14 varas por 26 de fondo. Sr. Benítez: M-7058.

51— ESTABLECIMIENTOS

SE VENDE UN GARAGE, CON VENta de gomas y repuestos de camiones. Vende 4,000 galones de gasolina mensuales, por no poderlo atender su dueño, a la primera oferta razonable. Informes: Sr. Paliza, Infanta 55, entre Estrella y Maloja.

53- AUTOMOVILES Y ACCERS.

SE VENDE UN CHRYSLER DE CUAtro puertas, seis cristales, seis gomas nuevas y pintura nueva, a toda prueba o se cambia por Chevrolet abierto. San Indalecio y San Leonardo.

POR EMBARCAR, VENDO MI BUICK del 31, tipo chico, completamente nuevo, cerrado, 4 puertas, muy barato. Avenida Wilson número 75, esquina a Dos, Vedado.

54- MAQUINARIAS

INGENIEROS ARQUITECTOS

Vendo un tránsito con trípide de extensión y dos jalones, por la mitad de su valor, está como nuevo, verlo en Castanedo No. 4, Guanabacoa, de 1 a 5.

56— MUEBLES Y PRENDAS

BARBEROS: VENDO LUNAS, 3 SIllones Koken, transformador, kilo y medio. Obrapía y Compostela, Barbería.

VENDO REGIO LIVING ROOM, COmo nuevo, en menos de la mitad de su valor, butacón de cuero, gamuza tallada y otros objetos. Salud 9, bajos, esquina a Rayo.

61— DE ANIMALES

SE VENDEN OCHO GALLINAS Y un gallo raza catalana, magníficas para cría. Informan teléfono F-5440. Calle 6 No. 131, Vedado.

INTERES GENERAL

Administración de Bienes

¿Quiere usted aumentar sus rentas y librarse de muchas molestias? Pídanos folletos con todos los informes y sin compromiso alguno.

MENDOZA Y CIA. OBISPO 63

ALQUILERES

81— CASAS DE COMIDAS

SIRVO COMIDA A DOMICILIO: DOS personas; 50 centavos; tres personas: 75 centavos; cuatro: $1.00. Los jueves, costillas de puerco y los domingos, arroz con pollo. Llame: Telf. M-2795, Eliseo.

82— APARTAMENTOS

SE ALQUILA, CON O SIN MUEBLES, un apartamento, calle Línea y D., villa Campa. Informan en la misma.

83— DEPARTAMENTOS

ALQUILO UNA O DOS HABITACIOnes, la cocina y comedor, con luz, lujoso baño. Casa particular. Unico inquilino. Absoluta moralidad. Neptuno 208, entre Oquendo y Soledad.

84- HABITACIONES

ALQUILO MAGNIFICA HABITAción en la azotea, con agua corriente, fresca e independiente, a hombres solos, con comida si se desea. También se alquilan los entresuelos, propios para oficina. Prado 111, entre Teniente Rey y Dragones.

ALQUILO HABITACION ESPLENDIda, para matrimonio u hombre solo. Casa moderna, baño anexo, balcón a la calle, teléfono. Comida de casa particular, corta familia. Matrimonio: $35.00, con toda asistencia; hombre solo: $25.00, San Rafael entre Lucena y Belascoaín, altos de la casa de hules Dupon, por San Rafael, primer piso, izquierda.

85- NAVES Y LOCALES

SE ALQUILA UNA NAVE, PROPIA para una industria o cualquier negocio. Tiene vivienda para familia particular, en la calle Velázquez y Villanueva, Luyanó a una cuadra de Concha y otra de la quinta La Benéfica. Informan en la Carbonería, Manuel Iglesias: X-2749.

87— HABANA

ALQUILO CASA UNA PLANTA DESagüe 58 entre Oquendo y Franco, sala, comedor, dos habitaciones, patio, cocina, baño. Llave Desagüe 55 casi esquina Oquendo.

ALQUILO BUENOS ALTOS MODERnos. Desagüe 73-75, casi esquina a Franco. Sala, saleta, comedor, tres habitaciones, baños, galería, patios, cocina. Llaves desagüe 55 esquina a Oquendo.

SE ALQUILA HERMOSA PLANTA alta, Hospital número 9-B., media cuadra de Neptuno, toda decorada, con gran sala, saleta, cuatro habitaciones grandes, otra habitación alta con su servicio, pantry, baño completo, agua siempre abundante. Informan: "La Central", Aramburo 8 y 10. Telf. U-4776.

SE ALQUILAN LOS HERMOSOS Y frescos altos de la peluquería «Milagros», de Neptuno número 180, con luz y teléfono: $20.00.

ALQUILERES

87- HABANA

SE ALQUILA EL MODERNO PISO, de San Nicolás número 160, altos, con sala y comedor corrido, dos cuartos y baño completo. Más informes: F-2320.

SE ALQUILA LA MODERNA CASA de Corrales 61 y medio, departamento 6, entre Suárez y Factoría: sala, un cuarto, baño completo, comedor: $26.00. Informes: F-4172. La llave en el Departamento 1.

BAJOS, NEPTUNO 206-B., CASI ESquina a Marqués González: sala, recibidor, comedor al fondo, tres cuartos, baño completo con calentador y baño de criados. Llaves en la Bodega. Precio: $34.00.

SE ALQUILAN EN 25 PESOS, LOS bajos de Condesa número 42, entre Lealtad y Campanario: sala grande, comedor grande, 3 cuartos y baño mo

PASATIEMPOS

CA	NUE	DE	NAS	GRA	ZOS	TUER	2
DIE	SO	BLE	NI	TE	EL	FI	E
VE	CIAS	CI	ÑO	ZO	RAN	DE	LA
SE	DE	PER	DEL	GRA	MA	EN	CAS
TI	YORK	GUN	PES	EL	NI	SO	FE
CO	MO,	EN	LOS	TA	TAD	RE	GRA
NEW	NO	UL	AFR	TEM	BI	BRE	CAU
TI	COS.	UNA	DAS	RO	ICA	DE	CI

La solución de este problema, aparecerá mañana.

PROFESIONALES
ABOGADOS Y NOTARIOS

LOS DIRECTORES DE ESCUELAS privadas. —Procurador Sardiñas de los, bufete Churruca 14, Cerro, hace tramitaciones expedientes sin mando autorización, ajustándose representación vigente. Economía, eficacia y honradez.

ALBERTO CUERVO, PROCURADOR: hago cargo de toda clase de demandas, desahucios, divorcios rápidos, cartas de ciudadanía, procedimiento hipotecario, etc. Véame, aunque no tenga dinero, La Metropolitana 1042: M-2808.

FELIPE PRIETO, ABOGADO, Edificio Larrea, departamentos 204 y 205, Habana, teléfono A-7712. Divorcios, Ciudadanas, Asuntos civiles y criminales. Administración de Bienes y Capitales.

DRES. EN MEDICINA.
DR. J. LYON
DE LA FACULTAD DE PARIS

Especialista en la curación radical de las Hemorroides, sin dolor, ni operación. Consultas diarias de 1 a 3, Aguila número 15, altos.

DR. A. VENERO

Vías Urinarias. Impotencia. Sífilis. Curación rápida. Cuota semanal. Consultas de 10 a 12 a.m. y de 4 a 6 p.m. San Miguel número 55, esquina a San Nicolás, teléfono A-9380.

DR. ANTONIO PITA
ENFERMEDADES NERVIOSAS Y ENDOCRINAS

Medicina General. Contando con un montado Instituto de Fisioterapia. Tratamiento efectivo de la neurastenia. Impotencia, enfermedades eróticas y glandulares, etc. Nuevo método de estimulación vago-simpático. No visita ni da consultas por correo. Consulta previamente concertada: $10.00. Consultas de 2 a 4 p.m. Aguila 85, San Lázaro 45, entre Prado e Industria. Teléfono A-9292.

EDUARDO BRUNET
CIRUJANO DENTISTA
MEDICO CIRUJANO
SAN RAFAEL 135 ENTRE BELASCOAIN Y GERVASIO
U-3614 : LA HABANA

Cualquier problema de sus dientes o su boca, quedará resuelto satisfactoriamente. Visite hoy mismo al

DR. BRUNET

Se convencerá. Hora fija al que solicite. Consultas diarias, de día y de noche. **Facilidades de pagos.**

DR. JOSE ALFONSO

Especialista del Centro Asturiano. Exclusivamente enfermedades de los ojos, garganta, nariz y oídos. Consulta $3.00 de 2 a 4. Turnos fijos $5.00. Último Gómez (Monte 386) Teléfono 1230.

IMPOTENCIA, FLUJOS
DEBILIDAD SEXUAL

Consulta por correspondencia. Reserva absoluta. Si desea curar prontamente, envíeme sus síntomas, detalladamente y $1.00 en giro postal y a vuelta de Correo, recibirá toda la atención científica necesaria. Exito garantizado. Dr. Félix Rodríguez Garcia, Médico Psicoanalista, San Rafael 143 y medio. U-4434.

DR. ROSAL
EX-ASISTENTE AL SERVICIO DEL PROFESOR SAYE, EN BARCELONA.

Tuberculosis, pulmones, corazón, Medicina en General: Electricidad Médica, Luz Alpina. Consultas diarias. De 4 a 6 p.m., San Miguel 117, entre Gervasio y Escobar. Teléfono U-2342.

MEDICOS ESPECIALISTAS

Cirujano, Parteros, (OCULISTAS), Dentistas y Comadronas. Procedimientos modernos en los tratamientos. Almorranas curadas sin (OPERACION), RADICALMENTE. Vías Urinarias, Piel, Sífiles, IMPOTENCIA y demás enfermedades. (Rayos X y Análisis). Cirugía plástica, Tatuajes, Berrugas, Manchas, (Senos), Obesidad, Delgadez y otros defectos, corregidos y quitados. EXTRACCIONES POR ANESTESIA CONDUCTIVA. Trabajos dentales en general. Reconocimientos y consultas: $1.00. GABINETE DE LA CLINICA: CUBA 29. Teléfono: A-6319. Recibimos de 1 a 8. (Tarde y noche).

DR. FRANCISCO J. DE VELASCO
Corazón, Pulmones, Estómago, Intestinos.

DR. RUBEN DE VELASCO

Corazón, Pulmones, enfermedades de los niños. Consultas de 1 a 3, días laborables. Horas especiales previo aviso. Salud 34. M-6068.

Dr. J. R. Alvarez
HERNISTA.
EX-DIRECTOR DE «LA BENEFICA», DEL CENTRO GALLEGO
JOVELLAR ESQ. A N.
TELFS. U-5400 Y FO-1361

Cura radical de la Hernia, sin recurrir a operación, ni al uso permanente del braguero. Desprovista de peligro, dolor y complicaciones de todo género. El paciente puede continuar sus ocupaciones habituales. Consultas: turno fijo.

DR. OCTAVIO RIVERO

Asma, Tuberculosis y enfermedades pulmonares. Ex Asistente del Servicio del Profesor Saye, (Barcelona); Jefe Clínico del Dispensario Antituberculoso Municipal. Consultas diarias. Campanario 43. Consultas de 5 a 7: Telf. A-5848.

DR. SATURNINO PICAZA

Especialista de los Hospitales de Parías y New York. Enfermedades del Estómago, Hígado e Intestinos. Tratamiento eficaz de la Colitis Avenida de la República 246 altos. Telf. A-8004. Consultas de 2 a 4.

DOLLAR STEAMSHIP LINES

El Vapor

"PRESIDENT HAYES"

saldrá el día 24 de Febrero a mediodía para

Panamá, California y Alrededor del Mundo

Solicite tarifas e informes a:

DOLLAR STEAMSHIP LINES

Lonja del Comercio 210 Tel. A-8226

Compañía Trasatlántica Española

Servicio De Vapores Correos Todo el Año

El rápido vapor correo

HABANA

saldrá el 18 DE FEBRERO, para,
VIGO, CORUÑA, GIJON, SANTANDER Y BILBAO,
—vía New York—

El rápido vapor correo

"MARQUES DE COMILLAS"

saldrá el 26 DE FEBRERO para

CADIZ Y BARCELONA, vía New York.

Salidas para VERACRUZ:

Vapor "C. COLON" ..... Marzo 13
Vapor "MARUES DE COMILLAS" ..... Febrero 20.

Agentes Generales:

GARCIA & DIAZ, Ltda. Palacio de la Lonja. Apartado 1690.
Teléfonos: M-6911 y M-6912. Cablegramas: Amgardiaz.

PROFESIONALES
2— DRES. EN MEDICINA.

DR. MANUEL BETANCOURT
VIAS URINARIAS. VENEREO

Especialista de la Quinta de Dependientes. Asistente 4 años de los Hospitales de París. Consultas diarias de 3¾ a 5½. Sábados: de 10½ a 12½. San Lázaro 173 esquina a Perseverancia. Teléfonos M-6347 y F-5336.

INSTITUTO HIGIA

Zanja 2, altos, entre Galiano y Rayo. Teléfono: M-6605. Consultas gratis de 8 a. m. a 8 p. m. Enfermedades venéreas. Garantizamos la curación de la gonorrea en pocos días, sífilis e impotencia. Electricidad médica. Inyecciones intravenosas, Neosalvasán, etc. Precios módicos. Reserva absoluta.

DR. J. B. RUIZ

Ex especialista del Centro Gallego, de los Hospitales de Filadelfia y New York. Especialista en Vías Urinarias, Venéreo, Sífilis y trastornos sexuales. Uretroscopía y Cistoscopía. Consultas, de 1 a 3. Trocadero 35.

GABINETE UROLOGICO ALEMAN
VIAS URINARIAS

CONSULTAS GRATIS DE 7 A.M. A 1 p.m. y de 4.30 a 9. J. del Monte 135, bajos, frente a la Quinta de Dependientes. Tratamientos modernos con vacunas alemanas para curar la gonorrea en 15 días. No importa que sean crónicas o mal curadas. Garantizamos que no quedan recogidas. Facilidades de pago. Impotencia y debilidad sexual, piel y sífilis.

4. DENTISTAS

DR. JOSE MA. GATELL
CIRUJANO DENTISTA

Especialista en extracciones, puentes de oro y dentaduras. Arreglo de puentes y planchas. Facilidades de pago. Hora fija a petición del cliente. Consultas de 8 a 8. Calle Habana número 98, (bajos), entre Obispo y Obrapía. Telf. A-8335.

5- COMADRONAS

CONSUELO RUDA, COMADRONA

Ex interna de la Casa de Salud «La Balear». Inyecciones intravenosas, a domicilio. Consultas gratis, de 8 a. m. a 6 p. m. Belascoaín número 74, altos, esquina a Jesús Peregrino. Telf. U-5824.

COMPRAS
9— CASAS

COMPRAMOS PROPIEDAD, DE CONStrucción moderna, que rente $300 mensual, situada en la Habana o Vedado. Mendoza y Compañía Obispo 63.

COMPRAMOS CASA EN EL VEDAdo, de dos plantas independientes, que no exceda de $15.000. Se paga de contado. Mendoza y Compañía Obispo 63.

VEDADO: NECESITO TRES CASAS, modernas, de 8, 10 y 12 mil pesos. En la Víbora y Jesús del Monte, casitas de 800 a 2,000 pesos. Coloco 500 pesos, al 1 por ciento, primera hipoteca. Me hago cargo de vender y comprar colonias, fincas, chalets, casas de mampostería y madera, de todos precios. Teléfono, (a todas horas): I-5076.

COMPRO CASA DE DOS CUARTOS y demás servicios o solar que mida de 50 a 60 metros de superficie de Habana a Galiano, de Sol al mar. Informan Lamparilla 41 (altos) Prado. No corredores.

13- BOVEDAS Y PANTEONES

SEIS U OCHO BOVEDAS CON TErreno, o terreno para fabricar las mismas, en el Cementerio de Colón, necesita para construir su panteón, la Sociedad Hijos del Ayuntamiento de Cedeira. Se reciben las proposiciones de venta en la Colchonería «La Primera en Miraguano», Cuba No. 103 teléfono M-9514. Llamadas de 4 a 6 p.m.

15— MAQUINARIAS

COMPRO IMPRENTA DE MANO, EN perfecto funcionamiento, que tire impreso de 6 por 9. Diga precio: a Miguel Alvarez, Esmeralda, Provincia de Camagüey.

17- MUEBLES Y PRENDAS

U-6319: COMPRO MUEBLES VIEjos, ropa, baúles, maletas, máquinas de escribir y coser, burós, libreros, oro, plata, objetos de Arte. Voy en seguida. Llame: U-6319.

COMPRO: M-9603

Muebles, radios, joyas, objetos arte, cubiertos, vajillas, alfombras, neveras, máquinas coser y escribir, archivos, maletas, baúles, ropa de hombre y todo objeto valor, «LA CONFIANZA», Suárez 7.

U-6319: COMPRO MUEBLES VIEJOS, ropa, baúles, maletas máquinas de escribir y coser burós, libreros oro, plata, objetos de Arte. Voy en seguida. Llame: U-6319.

ESCAPARATE ROPERO CUNA PAra caballero compraré de ocasión. Escriba con detalles y último precio a Sebastián, Anuncios clasificados, DIARIO DE LA MARINA.

M-1556: COMPRAMOS

Muebles, joyas, oro viejo, ropa, radios, muebles de oficina, máquinas de coser y escribir. También líquido casas enteras. «Los Cuatro Hermanos», Suárez y Gloria.

BUEN HUMOR

¡Pronto! Deme Vd. un litro de gasolina... La escuela se está quemando.

(Il Sette Bello, Roma.)

—¿Y cómo vino Vd. a hacerse nudista, señorita?
—Puede decirse que nací así.
(New York American.)

COMPRAS
17— MUEBLES Y PRENDAS

M-7084: COMPRO MUEBLES DE TOdas clases: máquinas de coser, escribir, burós, alfombras, pianos, lámparas, vajillas, bojetos de Arte, neveras, espejos, plata y libros. Pago alto precio. Acudo en seguida: M-7084

U-6970: COMPRO MUEBLES EN GEneral: vajillas, plata, bojetos de Arte, porcelana, antigüedades, oficinas, pianos, pianolas, máquinas de escribir y coser. Compramos todo, mucho o poco valor. Toda clase de operaciones: U-6970.

A-6275: COMPRO MUEBLES DE TOdas clases: objetos de Arte, porcelana, bronce, máquinas de coser y escribir, radios, neveras, refrigeradores, muebles de oficinas y espejos. Casas completas. Pago bien. Necesito muebles: A-6275.

A-6628: COMPRO

Muebles, Joyas, Lámparas, Radios, objetos arte, cubiertos, vajillas, alfombras, neveras, máquinas coser y escribir, archivos, maletas, baúles, ropa de hombre y todos objetos. valor. **LA REGENCIA, Suárez 8 y 10.**

I-3363: COMPRO MUEBLES

Juegos de cuarto, sala, comedor, escaparates, máquinas de coser, vajillas y objetos de Arte. Se pagan bien. I-3363.

A-6620: COMPRO MUEBLES

Juegos de cuarto, comedor, sala, piezas sueltas, neveras, refrigeradores, máquinas de coser y escribir, muebles de oficina, radios, equipajes. Líquido casas de huéspedes. «La Moderna», Salud 3. A-6620.

COMPRO: M-9136

Máquinas de coser y escribir, muebles de todas clases, modernos, objetos de Arte, divisiones, mamparas, vidrieras, lámparas, sillones de inválidos y de barbería, mesas Vitrolite, sillas de café y fonda, equipajes contadoras molinos de café. Rematamos casas. Avísenos: M-9136.

M-6377: COMPRO MUEBLES

Modernos: joyas, lámparas, radios modernos, objetos de plata, bronce, porcelanas, cubiertos, neveras, máquinas de coser y escribir, equipajes finos, ropa de hombre y toda clase de objetos de valor. Pagamos mucho. Negocio rápido y seriedad absoluta.

"La Fortuna", Suárez núm. 58
Telf. M-6377.

LA CASA FERRO

Compramos y vendemos muebles modernos, de todos tipos: máquinas de escribir coser, calcular, muebles de oficinas, radios y demás objetos. Pagamos más que nadie y vendemos más barato que nuestros colegas. **Casa Ferro, Gloria 123, entre Indio y San Nicolás: M-1296.**

M-2104: COMPRAMOS Y VENDEmos joyas, muebles, máquinas de coser, de escribir y objetos de Arte. Pagamos más que nadie y vendemos muy barato. Angeles 53 y 55 esquina a Corrales.

ORO Y PLATA

Compramos prendas, monedas de oro, cubanas, americanas y otras naciones. Juegos u objetos de plata, de cualquier clase, sanos o rotos.

CARBALLAL Y HERMANOS

San Rafael 138, entre Gervasio y Belascoaín. U-5744. Pagamos más que nadie y vamos a domicilio.

U-4609 COMPRO MUEBLES, MAquinas coser, escribir, archivos, burós, objetos plata, oro, porcelanas, jarrones, vajillas, cristalería, bronces, estatuas, marfil, lámparas, alfombras tapices, cuadros, Antigüedades, Equipajes. Neptuno 220, Armando Duvillere: U-4609.

U-1505: COMPRO

Muebles, líquido casas completas, objetos de arte, porcelana, glata, bronce, oficina, todo, máquinas de coser, pianos, pianolas, bibliotecas, novelas, lámparas, antigüedades. Teléfono: U-1505

U-2530: COMPRO

Muebles de todas clases. También liquidamos casas completas, pianos, objetos de arte. Vajillas, porcelana, plata, archivos, baúles, máquinas de coser y escribir, libros. Seriedad absoluta. U-2530.

A-7795
COMPRO MUEBLES
PAGO MAS QUE NADIE...
MONTE 85
CAMBIAMOS Y VENDEMOS

19- LIBROS E IMPRESOS

COMPRO TODA CLASE DE LIBROS voy a domicilio, pago como nadie, no venda sus libros sin que le demos precio. Monserrate 137 entre Teniente Rey y Muralla.

21-INSTRUMENTOS DE MUSICA

COMPRO PIANOS DE TODAS MARcas sanos y sin comején. Taller de reparación y afinación de pianos, de Manuel Domínguez graduado en la escuela Danguard, de New York. Dragones frente al Teatro Martí. Telf. M-3040.

Arrendamientos
50— FINCAS RUSTICAS

ARRIENDO FINQUITA PREPARAda para todo $15.00 mensuales, tiene su casa y 18.000 metros, entre Barandilla Biltmore y Arroyo Arenas. FO-2503.

TOMO EN ARRENDAMIENTO FINca no mayor de una caballería, buena casa, agua, próxima a la Habana. Pedro Suárez, Virtudes 84, 2o. piso.

ARRIENDASE UN CAFE -CANTINA informan Bar Presidente, Galiano y Trocadero.

AVISO A LOS PROPIETARIOS Y arrendatarios que deseen alquilar a traspasar casas de vecindad garantías a satisfacción. Informa Antonio Chao Compostela 156½ habitación 16, de 10 a 12. m.

SE ARRIENDA LA FINCA «EL YArey», de una caballería de tierra, situada en Alquízar, Barrio «El Tumbadero», propia para siembra de tabaco o frutos menores. Informan: Godínez y Hermano, S. A., Amistad 97, Habana.

REPARACIONES
42- MUEBLES Y PRENDAS

REPARACION MUEBLES. SE ARREglan, reforman, barnizan a muñeca, especialidad en tapicería. Se esmaltan, reforman neveras y mimbres, se hacen trabajos a domicilio. Luis Estévez y P. de Asturias. Teléfono I-7286 Sergio.

CASA «CORO»: REPARAMOS MUEles. Combinaciones maderas, chapas y tapicerías. Barnizo toda clase de muebles. Especialidades en colores. Limpieza de muebles a domicilio. Precios módicos. Estrella 27, entre Angeles y Aguila: M-2127.

REPARACIONES
42- MUEBLES Y PRENDAS

GRAN TALLER DE TAPICERIA

¿Quiere usted hacerse con poco dinero de un juego estilo Inglés? Pase por el Taller de Tapicería de Martínez, Rayo 43. Me hago cargo de tapizar, dorar, barnizar y reformar toda clase de muebles. Trabajos garantizados. Precios económicos, Rayo 43. M-7872.

REPARAMOS SUS MUEBLES, POR poco o dinero, dejándolos nuevos. Casa Pardo: U-5761. Los modernizamos barnizamos a muñeca, esmaltamos «Duco», pinturas mimbres a vapor, tapicería en general. Azogamos espejos. Trabajos garantizados. San Rafael número 130.

VENTAS
48— CASAS

VENDO AMPLIA CASA EN JESUS del Monte, media cuadra Calzada, citarón, sala, 3 cuartos, baño completo, comedor, cocina, calentador, dos patios, 2.800 pesos, facilidades. Informes directos, Belascoaín 641, Telf. M-4315.

VENDO EN SAN FRANCISCO, VIbora, sombra, una cuadra Calzada, casa en 4.200 pesos y en la Habana en 5.500 casa ciudadela con 2 casitas frente y varios cuartos en Fernandina entre Monte y Cádiz. Cuba 50, Notaría.

VENDO CHALET $5.000 COSTO DOble Av. Acosta y Cortina, Víbora, jardín, portal, sala, comedor 4 cuartos, baño intercalado, hall, patio. Ruta 15 frente. Teléfono I-3643. Valdés.

LO MEJOR ALMENDARES —PREciosa, cómoda, c ntrica casa americana, jardín, portal, sala, hall, 3 habitaciones, baño intercalado lujo, comedor, cocina, pantry, garage con cuarto alto, servicios criados, patio frutales, Precio: $5.800, facilidades pago. Escribir Americano este periódico, Anuncios Clasificados.

GANGA, EN $14.000 LIBRES DOY una casa antigua, mide 513 metros esquina frente a plazoleta, punto comercial, trato directo, no corredores. Sr. Saravia, 13 No. 102, Vedado.

VENDO DOS CASAS, JUNTAS O SEparadas, Santa Irene, media cuadra Calzada, patio, traspatio. Informes: Princesa y 10 de Octubre, 3a. accesoria por Princesa. Eduardo 8 a 10 y 4 a 8.

PROPIETARIOS: NO COMPREIS CAsas hechas, construidas, Compañía Fonollar dará ventajas y más confort, precios baratísimos, solares donde quiera antes de comprar o fabricar pídanos precios. F-6308, Neptuno No. 40

ESQUINAS EN VENTA: BARATISImas: una con 1000 metros, renta $260.00, en $20.000; otra, renta 80 pesos, en $8,000; otra, $4.000, renta 40 pesos y una ca as,con 3,00 metros, Víbora y frutales, en $2.000. Multiplique su dinero. Arrojo, Belascoaín número 50.

VEDADO

Línea 49. Se vende casa mampostería dos plantas. Terreno mide 1,016 metros. Rosado, G-230, F-4706.

VENDO CASA, A UNA CUADRA DE la Calzada del Cerro: portal, sala, comedor, dos cuartos: en 1,500 pesos. No corredores, I-6334.

VENDO CASA DE MADERA, EN EL reparto Chaple, Cerro, en 700 pesos, con portal, sala, 3 cuartos cocina, patio y traspatio, entrada independiente. No corredores: I-6334.

ESQUINA MODERNA: $5,800

Tres establecimientos. Mide 320 metros. Tomo en parte de pago, una casita en Almendares o Marianao. Informa su dueño, en San José y Belascoaín, Vidriera. Sr. Alvarez.

CASAS EN VENTA POR QUINTANA E HIJO
HABANA

GALIANO: TRES PLANTAS, COmercio, 150 metros: $18,500. Galiano, esquina, 4 plantas, comercio: $55,000. San Nicolás, esquina, 5 plantas, moderna, 331 metros: $85,000. San Lázaro, 4 plantas: $21,000. M-8182.

HABANA

SAN RAFAEL: ESQUINA, DE DOS plantas, cuatro viviendas, comercio: $22,000. San Miguel, próxima a Galiano, 3 plantas, moderna, comercio: $17,000. Aguila, 3 plantas, moderna, comercio, próxima a Neptuno: $15,000. Industria, 3 plantas: $12,000. M-8182.

HABANA

REINA: PROXIMA A BELASCOAIN, una planta, 12.35 por 29: $12,500. Lagunas, dos plantas, 4 cuartos, 6 por 40: $11,000. San Rafael, 8.60 por 20: $7,500. Próxima a Prado, esquina, 714 metros. Precio de ganga. M-8182.

HABANA

PRADO: ACERA DE SOMBRA, TRES plantas, 350 metros: $65,000. Consulado, dos plantas, 12 por 30: $28,000. Aguacate, dos plantas: $12,000. Neptuno, dos plantas: $20,000. Amistad, dos plantas, 300 metros: $10,500. M-8182.

VEDADO

CALLE OCHO: PROXIMA A 17, TRES plantas, tres viviendas: $15,000. Calle 23, una planta y media: $12,500. Calzada, una planta, 6 cuartos, dos baños: $13,500. Calle 27, dos plantas, 16 por 40: $19,000. Calle J., dos plantas independientes: $25,000. M-8182.

VEDADO

CALLE 17: DOS PLANTAS, 633 MEtros: $26,000. Calle 17, una planta y media, seis cuartos, dos baños completos: $12,000. Calle 12, una planta, moderna: $7,500. M-8182.

ALTURAS DE ALMENDARES

CASA DE UNA PLANTA, 900 VAras, cuatro cuartos: $8,500. Chalet de dos plantas, cuatro cuartos, dos baños, lujosos: $10,000. Casa de una planta, seis cuartos, dos baños: $12.000 Chalet de dos plantas: $5,000. M-8182

ALMENDARES Y AMPLIACION

PROXIMO A LA CURVA DE MONtalvo: vendo casa de una planta, con portal, sala, comedor, tres cuartos, baño completo y garage: $3,000. Otro chalet de dos plantas: $5,000. M-8182.

Más informes:
QUINTANA e HIJO
Chacón 23, altos.
M-8182.

ALVAREZ Y ROJAS CONSTRUCTORES: FO-2754

Vea esta oportunidad, con fácil pago: nuevos, sin estrenar, palacetes lindísimos, en lo mejor de Almendares, doble comunicación, esquina de fraile, mucho confort. Véalos: calle Catorce y calle Cinco, Almendares. También construímos, a su orden. Cobramos a la terminación. Tenemos las mejores esquinas de Almendares y La Sierra. Esperamos su visita.

CRECHERIE NUMERO 24, VEDADO: se vende esta casa, de tres plantas, 6 por 28 metros. Renta: $63.00. Produce el 10 por ciento, sobre el capital. Beers, Plaza de La Catedral 16.

VENTA DE CASA

Vendo una casa antigua, a una cuadra de Galiano, con 300 metros. Precio: de Galiano, con 300 metros. Precio: $6.000. Claudio de los Reyes, Empedrado 35. Telf. A-7725.

VENTA DE CASA

Vendo una casa de dos plantas, bien situada con 112 metros. Precio: $3.000. Claudio de los Reyes, Empedrado 35. Telf. A-7725.

SUSCRIBASE Y ANUNCIESE EN EL «DIARIO DE LA MARINA»

VENTAS
48- CASAS

VENDO, PEGADO CALZADA LUYAnó, parte alta, dos hermosas casas monolíticas, portal, sala, 3 cuartos, baño completo intercalado, comedor, cocina, patio, precio total: $5.000. Cano, Obrapía 46.

CASA: $6,800

SITUADA EN LO MEJOR DEL REparto Alturas de Almendares, próxima a la línea: jardín, portal, sala, comedor, cuatro cuartos, cuarto de baño completo, garage, cocina y pantry. Dueño: FO-2188.

CHALET DE DOS PLANTAS: $5,000

SITUADO EN LO MEJOR DE LA Ampliación de Almendares: portal, sala, comedor, cocina, garage, traspatio. Altos: cuatro cuartos y gran baño. Facilidades de pago. Dueño: FO-2188.

VENTA DE CASAS. —SE VENDEN las casas siguientes: Suárez No.72 entre Misión y Esperanza, calle Once No. 16 entre 2 y 4, (Vedado), y San Mariano esquina a San Antonio o Revolución (Jesús del Monte). Se dan facilidades para el pago. Informa D. Rodríguez, Amargura No. 23, teléfono M-9891.

GANGA. VENDO ESQUINA CON establecimiento 6 casas, cerca del paradero Luyanó se dan baratas trato directo no corredores. Informan: Dragones núm. 10, Bar Moká: A-7155.

BARATA. VENDO DOS PLANTAS, Torrecilla y Santa Rosa, Marianao, portal, terraza, sala, dos habitaciones, comedor, baño intercalado, servicio de criados, gran patio al fondo. Fernández, A-9897.

GERARDO MAURIZ: M-7586 METROPOLITANA 538

COMPRO Y VENDO: CASAS, SOLARES Y FINCAS, DOY Y TOMO DINERO EN HIPOTECAS, COMPRO CREDITOS HIPOTECARIOS MORATORIADOS.

VEDADO: PROXIMO A 23: $2,500, jardín, portal, sala, comedor, 3 habitaciones, cocina y baño. Universidad pegado a Infanta, casa moderna, mucho terreno: $2,500. Gerardo Mauriz: M-7586, Metropolitana, 538.

REPARTO ARELLANO: LOSA SAN Miguel, bonita casa moderna, $2.850 Un terreno de 9,200 varas, a dos cuadras calzada de Jesús del Monte, en $6,800. Vea esta ganga. Gerardo Mauriz: M-7586, Metropolitana 538.

VEDADO, 23: $6.500 PROXIMA A 23, moderno y lindísimo chalet. Bajos: jardín, portal, sala, comedor, cuarto y servicio de criados y patio grande. Altos, 3 amplias habitaciones, baño magnífico, techos monolíticos, decorados. Gerardo Mauriz; Metropolitana 538.

VEDADO. SEIS CASAS MODERNAS, rentan $160.00, $18.000. Otra dos plantas independientes, renta $60.00, lo más alto Vedado, contado $5.500 y reconocer $3.300 moratoria. Gerardo Mauriz, M-7586. Metropolitana.

SAN RAFAEL, 2 PLANTAS $14.500, San José, dos plantas, $7.500; San Miguel, dos plantas, 400 metros;17.500 pesos. Neptuno, próximo Galiano, dos plantas: $30.000. Neptuno y Galiano, otras. Gerardo Mauriz: M-7586, Metropolitana 538.

VEDADO: CHALET MODERNO, BRIsa, con garage: $11,500. Casa de 4 habitaciones, mucho patio, bien situada: $5.000. Calle 17, residencia, 12.500 pesos. Otra: $17.000. Otra, $6.600. Gerardo Mauriz: M-7586. Metropolitana núm. 538.

VEDADO: REGIO PALACETE, CAsi regalado, $2.500 metros, esquina, dos plantas: $23.000. Dos chalets próximos a G.: $25.000 los dos. Calle 23, dos plantas, independientes, calle A, dos plantas, $7.800. Gerardo Mauriz, M-7586. Metropolitana 538.

ALTURAS: BONITA RESIDENCIA, 3 habitaciones, 2 baños, garage 2 máquinas: $6.000 moratoria y $6.000 contado, otro, lindísimo chalet, 4 habitaciones, 2 baños: $9.500. Facilidades de pago. Gerardo Mauriz, M-7586 Metropolitana 538.

LA SIERRA: CADLLE 6, HERMOSA casa de una planta: $9.000; otro lindo chalet: $6.500; otro, frente línea Parque: $9.000; Almendares, casa con garage: $3,200; otra, 4 habitaciones: $5.500. Gerardo Mauriz, M-7586, Metropolitana 538.

VEDADO

PARCELAS: 13.66 POR 22.66; PARcelas: 13.66 por 36.32; esquinas; 22.66 por 23.00, a $10.50 y $12.00 metro. Gerardo Mauriz: M-7586, Metropolitana 538.

VEDADO: ESQUINA FRAILE, 22.66 por 50, a $6.00; centro, 13.66 por 50, a $10.00; centro, brisa, próximo a 23, a $12.00; centro, 27 por 30 metros, a $12.00. Gerardo Mauriz, M-7586 Metropolitana 538.

REPARTO MIRAMAR: QUINTA AVE nida, frente al Reloj, 25 por 53 varas, a $7.00; calle 8, pegado a Quinta Avenida, a $3.75; otro, entre Quinta y Séptima Avenidas, a $3.50. Gerardo Mauriz, M-7586, Metropolitana núm. 538.

ALTURAS: PARCELAS, 10.50 POR 50 a $3.80; Avenida de La Paz, 20 por 50, a $4.00; otro, 12 por 47; otro, Calzada, 23 por 24, a $5.50; La Sierra, 20 por 47, a $3.00; otro, fr nte Parque, 15 por 53, a $3.50. Gerardo Mauriz: M-7586, Metropolitana 538.

SE VENDE: SIN ESTRENAR, HERmosa residencia, en Alturas de Miramar, Calzada de Columbia, entre el puente Almendares y Avenida de Los Aliados. Informes, en la misma.

CASAS, SOLARES E HIPOTECAS

Tenemos las mejores ofertas. Antes de comprar, llámenos. Le conviene. Miró y Linares. Aguiar 71: A-8577.

VEDADO: TENGO LA UNICA CASA de esquina de fraile, que se vende, en loma. Hermosa, garage: $15,000. Una ganga, por arreglo de testamentaría. Guillermo Delmonte, Habana 84: M-2474.

$3.250 Aproveche esta ganga

Sólo por 3 días. Casa moderna, sala, saleta, 4 cuartos, dos cuadras del Mercado Unico. Desalquilada. Otra: $1,100, Cerro, Primelles: terraza, sala, saleta, 5 cuartos, mampostería y tejas. Sr. Díaz, San Nicolás 144, esquina a Reina, de 9 a 12 y de 2 a 5.

CASA CANTERIA FABRICACION DE primera 3 plantas, Animas cerca Galiano, tiene hipoteca $7.000. Con $4.000 adquiere esta propiedad, reconociendo hipoteca. Gómez, M-4741. No corredores.

..$900.00 MAGNIFICA CASITA AVEnida Diez número 7, entre 3 y 9. Resto 20 pesos mensuales, fíjese. Otra mayor Avenida Tercera 62, esquina a 9. Ampliación Almendares. Hasta las 3.

SE VENDE: LA CASA LUCO NUMEro 79-A., Luyanó. Compuesta de sala, dos cuartos, comedor, cocina y baño. Precio: 1,600 pesos. Informan: Cuba 44, bajos. Telf. M-2690.

SAN FRANCISCO, VIBORA: 3 CUARtos: $2,500; San Benigno, moderna, 3 cuartos: $3,700; Milagros, moderna, 3 cuartos: $3,500; Llinás, Habana, 3 cuartos: $2,500; Marqués González, 3 cuartos: $2,600. López Rodríguez: M-3304.

CAMPANARIO, 9.50 POR 25. RENta $65.00, en $6,000; San Nicolás, 3 plantas: $8,500; Rodríguez, Jesús del Monte, renta $20.00, en $2,400. López Rodríguez, Teniente Rey 51, altos: M-3304.

VENTAS
48- CASAS

VENDO: ESPLENDIDA CASA, AMpliación de Almendares, jardín, terraza, hall, sala, tres dormitorios con closets, precioso baño, comedor, cocina, cuarto criada, garage, traspatio y lavaderos; lujosa, decorada, todo de primera, $6.800. Dueño: teléfono FO-1043.

VENDESE EN REINA MAGNIFICA casa 2 plantas y media, resiste más pisos, cantería, agua redimida, 215 metros total, informan dueña Lugareño 2, altos, U-1967, trato directo. No gravámenes.

VENDO BONITA CASA, EN EL REparto La Esperanza, mitad mampostería, 400 metros terreno, muchos árboles frutales, agua de calabazar, luz, teléfono y demás comodidades. Precio: $1,100. Informa su dueño: Telf. M-3040.

SE VENDE PRECIOSO CHALET, frente al Parque de la Fuente Luminosa. Hace esquina. En planta alta contiene 3 habitaciones todas con sus closets, baño de buen tamaño, y terrazas. En los bajos: Recibidor, living room muy hermoso, comedor, pantry, cocina y portal. En cuerpo aparte, garage con cuarto de chauffeur. Construcción de primero con detalles de lujo. Jardines amplios y más de 1.000 varas de terreno. Se dá en menos de la mitad de su costo. Mendoza y Compañía. Obispo 63.

CON 4,200 PESOS, VIVE CASA PROpia y cobra 32 pesos de alquileres, casa al frente y cuatro departamentos interiores. Avenida de Acosta entre D-Strampes y Juan Delgado. Casa calle Habana, 3 plantas: 27,000 pesos. Crespo, 2 plantas: 8,000 pesos. Telf. U-1192.

49— SOLARES

NECESITO DINERO. VENDO URGentemente solar frente Habana Yacht Club, 700 metros. Calle 8 y Av. Central, costó $10.000, lo cambio por finca rústica o urbana. Sr. González, I-6157.

SOLARES EN GANGA ALTURAS DE ALMENDARES

AVENIDA DEL RIO: 12 POR 37: $2,000. Avenida Central, 1,200 varas: $3,800. Avenida Central, 1,000 varas: $2,500. Avenida del Parque, 644 varas: $2,500. Calzada de Columbia y Aliados, esquina, 1,560 varas, barato. M-8182.

LA SIERRA Y AMPLIACION

CALLE SEIS, ESQUINA, 47 POR 47: $5.00 vara. Calle Nueve, entre Cuatro y Seis, 13 por 50: $3.50 vara. Calle Seis, entre A. y B., 24 por 47: $4.50 vara. Avenida Primera y Once, esquina, 23 por 48: $2,000. Avenida Cinco y Calle Doce, esquina, 47 por 47: $3.00 vara. M-8182.

VEDADO

CALLE QUINCE: 13.60 POR 50: $13.50 Calle Veintiuno, 25 por 50: $13.50. Calle L., 17 por 22.66: $18.50. Calle M., 13.66 por 50: $18.00. Calle Seis, 13.66 por 50: $10.00. M-8182.

AYESTARAN Y CARLOS III

SOLAR DE ESQUINA: ACERA BRIsa, 30 por 26, muy barato. Otro, de 20 por 47, también barato. San José, 10 por 30: $12.00.

Más informes:
QUINTANA e HIJO
Chacón 23, altos.
M-8182.

REPARTO KOHLY: ANTES DE COMprar vea los

VENTAS

53- AUTOMOVILES-ACCESORIOS

SE VENDE UN BUICK, CUÑA Coupé, convertible de Luxe 1935. Informan: Prado y Neptuno, bar "Partagás", de 10 a 12 y de 2 a 4. Preguntar por Mata.

LINCOLN, 7 PASAJEROS, EN PERfecto estado; bomba gasolina, 5 gallones. Véndese barato o cámbiase por objeto que lo valga. Verlo y tratar: Egido 18, bajos, entre Gloria y Misión.

MUY BARATA: MAQUINA LA SAlle, de 8 cilindros, 5 gomas nuevas, zunchos metalizados. Salud número 55.

54- MAQUINARIAS

TOSTADERO DE CAFE, COMPLETO. Se vende compuesto de un Rápido Ideal, mediano; una despedradora, alemana; auto de reparto, Austin; motores, trasmisiones, etc. Todo muy barato y casi nuevo. Informes: Amistad 96. Telf. A-8537, Otero.

IMPRESORES: MAQUINAS RECONStruidas garantizadas 100 por 100 ofrece The Allied Printing Binding Machinery Inc. Cleveland Ohio. Rotativas, Prensas pedal, Linotipos Plegadoras. Perforadora, Guillotinas, etc. Pidan detalles a su representante Benito Pérez Pastor, Luis Estévez 30, Vibora. Habana. Teléfono 1-5360.

BOMBAS NEPTUNE Y PRAT, LA Casa de los Motores, motores monofásicos y trifásicos, grandes y chicos «La Casa de los Motores» Egido 39 M-4136. Reparaciones Bombas y Motores.

«EL CENTRAL». COMPRA Y VENta de maquinaria. Se vende una caldera de vapor vertical 20 H.P., paias de doble fondo de cobre y aluminio con papleta, un repasador de guayaba, todos los enseres de una fábrica de dulces, motores de petróleo, gasolina, eléctricos y de vapor, molinos de sal y harina en todos tamaños, bombas de agua en todas medidas. Cristina No. 38 D, esquina a San Felipe. Teléfono X-1615. Vicente Sánchez.

VENDO MOTOR MARINO, MWM, 120 HP, 4 cilindros; bombas, P. Profundo, 10 por 12, 460 GPM., contra 250 pies; bombas inyección, condensadores 10 por 12, 3.500 GPM., a 60 pies a 1.800 RPM., nuevas; donques, 5 por 6; Filtro prensa y prensa de jalea, oroches, 40 a 200 H.P.; plantas de frío 3, 6 y 15 toneladas, cortina expansión directa 3.000 L. de leche pailas, techos de cobre, planta de éter; bomba vacío, 5, 8 y 12; camión White, volteo, Manila número 12, Cerro, Hilario García. I-5619.

COMPRO COMPRESORA RE AIRE, para excavaciones en roca; tres o cuatro martillos, preferible de petróleo o vapor. También martillos y barrenadoras, con sus herramientas. Sr. Alonso. Calle Seis esquina a 11, Vedado.

FESAS Y MEDIDAS

LIQUIDAMOS PESAS USADAS, DE todas marcas: comerciales, domésticas e industriales. Reconstruimos y cambiamos. Venta y servicio organizado en todo el país. Escriba: Agencia Fesas Toledo: A-7207, Habana y Chacón.

56- MUEBLES Y PRENDAS

FAMILIA, VENDE LUJOSO JUEGO de cuarto, moderno; magnífico comedor, Renacimiento; sala, bonito reloj de pie. Renacimiento; magnífico piano y radio. Todo de caoba. San Miguel 97, bajos, entre Lealtad y Campanario.

DE PARTICULAR A PARTICULAR, vendo los muebles mi casa, modernos, perfectas condiciones, sumamente baratos, lámparas cuadros una cocina gas. Sola 36, L. Estévez y Lacret. S. Suárez.

VENDO MAQUINA SINGER, OVILLO central, prácticamente nueva, funcionando correctamente. También radio Grunow, onda orta y larga, gabinete. Informes: Monte 217, altos, esquina a Figuras.

FAMILIA, VENDE A PARTICULAR, cuarto moderno: $65.00; otro, regio: $145.00; comedor, Renacimiento: $70.00; sala, moderno: $45.00; radio Grunow, onda corta y living room. Salud 54, entre Escobar y Lealtad.

ESTE JUEGO DE CUARTO, DE 5 piezas, está nuevo y moderno: $20.00 y el de tres cuerpos: $30.00; radio Majestic: $25.00, por pronto embarque. Sitios 40, entre Rayo y San Nicolás.

DOS JUEGOS DE CUARTO, ARTE Moderno: el de dos cuerpos: $21.00; y el de tres cuerpos: $29.00. Están nuevos. Radio Victor: $22.00 y los demás muebles, baratos, por reducirme. Neptuno 220, entre Soledad y Aramburo.

VENDO PRECIOSO JUEGO CUARTO finamente esmaltado, 3 cuerpos, 8 piezas, es juego regio, está nuevo. Precio último: $80.00, casa particular. Aguiar 78, altos.

MUEBLES A PLAZOS

Gran surtido en juegos de cuarto, comedor, sala y piezas sueltas.

Compramos y cambiamos: U-1360

Las ventas con grandes facilidades de pago. Al contado, casi regalados. Le recomendamos visite esta casa, en **Neptuno 235, esquina a Soledad**

VENDO REGIO LIVING ROOM, COmo nuevo, en menos de la mitad de su valor; butacón de cuero, gamuza tallada y otros objetos. Salud 9, bajos, esquina a Rayo.

OBJETOS DE ARTE

Muebles, máquinas. Toda clase que usted quiera comprar al teléfono U-2322. El Aguila, San Rafael 141C.

VENDO: REGIA NEVERA, TAMAÑO grande, 4 puertas, toda de Vitrolite y niquel. Costó 900 pesos, a la primera oferta se da. Lealtad 122, bajos, entre Reina y Salud.

OFRECEMOS A NUESTRO PUBLICO la más interesante colección de pinturas, objetos de arte y antigüedades en nuestra sucursal de Galiano 44. El Ras, Galiano 44.

VENTAS

56- MUEBLES Y PRENDAS

VENDO: CUARTO MODERNO: $28.00; radio Majestic: $27.00. Sitios 111, en otro: $40.00; otro, regio: $100.00; comedor: $25.00; recibidor, regio: $47.00; escaparate: $8.00; neveras: $8.00; porcelana: $25.00; refrigerador: $70.00; radio Majestic: $27.00. Sitios 111, entre Campanario y Lealtad.

"CASA ARECHAGA"

«EL SIGLO»
TALLER DE EBANISTERIA

Muebles en todos los estilos, los encontrará visitando ésta su casa. Vendemos únicamente a particulares. Precios sin competencia. **Manrique 189. Telf. A-6135.**

LA CASA MOSQUERA

San Rafael 129 y 131. Telf. U-5437

Amueble su casa con gusto y con poco dinero. También le cambiamos sus muebles o hacemos el negocio que más le convenga. Hágaos una visita no perdirá tiempo. La Casa Mosquera, San Rafael 129 y 131. Telf. U-5437. Facilidades de pago.

MUEBLES OPORTUNIDAD: GRAN cantidad, a precios bajísimos y con grandes facilidades de pago: juegos de cuarto, comedor, sala y piezas sueltas. «La Predilecta», San Rafael 171, entre Marqués González y Oquendo: U-1729.

OBJETOS DE ARTE

Gran surtido en jarrones de porcelana, lámparas, alfombras, gobelinos, cuadros, figuras de bronce y marfil, abanicos, joyas e infinidad de objetos muy propios para regalos.

"LA PREDILECTA"

San Rafael esquina Oquendo al lado del Bar. U-2530.

VENDO PRECIOSO CUARTO 3 CUERpos, sólido moderno, con agarraderas carey, está como nuevo, se da barato, comedor y recibidor renacimiento, radio, lámparas, objetos arte, todo a precios razonables. Prado 27, altos.

JUEGO DE CUARTO: $25.00; OTRO, 3 cuerpos: $35.00; otro, lujoso butacón; sala, espejo colgado; comedor, finísimo. Todos de caoba, maderas escogidas. Piezas sueltas, baratísimas. Maloja 81, entre Manrique y San Nicolás.

Muebles en GANGA

Juegos de cuarto: $30.00; idem, de 3 cuerpos: ¡¡40.00; de sala, $15.00; comedor: $30.00; escaparates: $9.00; con lunas: $15.00; mesas correderas: $4.00; aparadores: $6.00; 6 sillas y 2 sillones: $20.00; neveras, $10.00; máquinas de coser y escribir. Se cambian y compran toda clase de muebles, pagando más que nadie.

LA PRINCESA, SAN RAFAEL 107 entre Escobar y Gervasio. U-7326

VENTAS A PLAZOS

Muebles
Radios
Refrigeradores

Con precios rebajados y las mayores facilidades de pago

LA IDEA

Angeles 3 — Reina 23.
Teléfono M-1619

Antigüedades

Objetos de Arte, porcelanas, alhajas antiguas y modernas, bandejas, juegos cubiertos, café y otros muchos objetos de plata legítima, que liquidamos a bajos precios. Aproveche la oportunidad, haciendo sus compras o regalos con poco dinero.

CARBALLAL HERMANOS
San Rafael 138, entre Belascoaín y Gervasio.
Teléfono: U-5744.

MUEBLES BARATOS

A VERDADEROS PRECIOS DE GANGA
Liquidación permanente de radios, juegos de sala, cuarto y comedor.
VENGA A VERNOS EN SEGUIDA
Ahorrará dinero. Facilidades de pago. Tomamos sus muebles a cambio.
«La Casa López», Belascoaín 76, entre Jesús Peregrino y Picito.
Telf. U-4541.

VENTAS

56- MUEBLES Y PRENDAS

FAMILIA VENDE CUARTO MODERno $65; otro regio, $140; comedor Renacimiento, cuero legítimo, $75; otro regio, $100; sala, recibidor, moderno $38; radio chico, $15. Concordia 127, Gervasio y Belascoaín.

BAULES Y MALETAS

Gran liquidación que durará pocos días: baúles, camarote y bodega; maletas de cuero y fibra, maletines carteras, etc. **«La Casa Inglesa» Salud 9, esquina a Rayo. M-7179.**

"La Nacional"

Dinero por joyas y muebles.

Compra y Venta

MUEBLES PARA OFICINA
Distribuidores de los muebles de acero "Steel-Age".
EQUIPAJES
BAULES Y MALETAS
Surtido completo.
Registradoras "NATIONAL", con garantía mecánica.

"La Nacional"

Villegas 93, entre Teniente Rey y Amargura. A-9915.
56

OBJETOS DE ARTE

Propios para regalos o personas de refinado gusto. Tenemos preciosidades que realizamos a precios jamás soñados. Gran variedad en porcelana bronce, mármol, etc. Muebles de todos estilos. **Relojes, espejos,** cuadros, ceniceros alfombras, chaiselonges, etc. Compramos y cambiamos. La Casa Inglesa. Salud 9, esquina a Rayo. M-7179.

CAPAS DE AGUA: $2.00

Procedentes de empeño: fluses, zapatos, pantalones, sobrecamas, abrigos, maletas, prendas, relojes. Mil objetos que realizamos. Véalos: Monserrate 39 y Parque de Zayas: Telf. A-8054.

MUEBLES A PLAZOS

Brindamos los mejores muebles, desde los más modestos a los más lujosos. Grandes facilidades de pago. Especialidades en fabricación. Tomamos muebles en fondo. Compramos muebles usados de todas clases. Pagamos más que nadie.

DIAZ Y CHAO
Neptuno números 197 y 200, entre Belascoaín y Lucena: U-5154.

OBJETOS ARTE JOYAS

A precios increíbles liquidamos: Figuras de bronce y marfil, porcelanas, lámparas y Frigidaire, relojes de pared y pie, gobelinos, juegos de cubiertos de plata, de café, objetos de plata, mubeles antiguos y modernos. También tenemos un surtido enorme de joyería fina.

"LOS TRES HERMANOS"

Consulado núms. 94 y 96
Telf. M-3534.

VENDO JUEGO CUARTO 3 CUERpos, $30; otro 2 cuerpos, $25;; juego comedor, 9 piezas: $40.00; sala: $15.00 Jesús del Monte 27, altos, una cuadra esquina Tejas.

EL ARTE NUEVO

fábrica de lámparas
aguila 133 M-8040
Habana
Servimos pedidos al interior flete por cta. del cliente.

VENTAS

56- MUEBLES Y PRENDAS

ESPEJO LUJOSO DORADO DE UN juego de sala estilo Luís XV se xende en Animas 167 entre Marqués González y Oquendo de 12 a 3.

ROS NOVOA, HABANA. LLEGUE bien Sevilla. Chicas ésta, pregúntanme posible comprarles a plazos. Saludos.—**Menéndez.**

VENDO: JUEGO DE CUARTO, ARTE Moderno: $25.00; otro, 3 cuerpos: $30.00; otro, finísimo, 8 piezas, sala; comedor, 9 piezas; chiffonier: $7.00; cama: $3.00. San Joaquín 33 y cuarto, esquina a Monte.

FAMILIA VENDE URGENTE DOS juegos cuarto 3 cuerpos, último modelo, $125 y $145W comedor Renacimiento, $70; recibidor finísimo, Renacimiento, $75; todo nuevecito. Véalos. Ganga, Prado 43, altos.

VENDO: 20 PESOS, JUEGO CUARto, moderno, nuevo; otro, 3 cuerpos, regio, sala; sillones de portal. Colegio, Jesús del Monte 101, bajos, una cuadra Agua Dulce Urge venta.

SALUD 11: M-9136

Juegos de cuarto, nuevos y de uso, de dos y tres cuerpos, desde $30.00; comedor: $40.00; recibidor: $25.00; miembre: $20.00; camas: $3.00; neveras: $4.00; sillas: $1.00; sillones: $1.50; lámparas, radios, gobelinos, baúles y maletas, objetos de Arte, cajas de hierro, máquinas de coser y de escribir, chaiselong, escaparate. (Liquidación de 50 neveras). Compramos y vendemos: muebles y toda clase de objetos: útiles de oficina, máquinas, burós, libreros; cajas de caudales, grandes y chicas.

Visítenos por 10 días.

SALUD 11: M-9136

57— UTILES DE OFICINAS

MAQUINAS BUROS, MUEBLES, JOYAS

Radios. Empeño, compro y vendo: máquinas de escribir, sumar, calcular y coser, archivos-cajas, mimeógrafos, pupitres, equipajes, objetos de Arte, satélites y mesas.

FLUSES A $2.00
Proedentes de empeño: pantalones, sobrecamas, zapatos, maletas, etcétera.

La Hispano Cuba
Monserrate 39 y Parque Zayas. A-8054.

MUEBLES DE OFICINA, COMPRO y vendo: máquinas de escribir, sumar y calcular, cajas de hierro, archivos, burós, Kardex, libreros giratorios, juegos recibidor, pupitres, satélites. Progreso 3, esquina Aguacate: M-8638.

MUEBLES DE OFICINA, VENDO y compro: cajas de hierro, archivos, Kardex, tarjetero, máquinas de escribir, sumar y calcular, burós, libreros, juegos de recibidor, sillas, butacas, carpetas. Compostela 43, entre O-Reilly y Progreso: M-8638.

MAQUINA DE CALCULAR, SUMA, resta, multiplica y divide, nuevecita, casi se regala. Cuba No. 52, entresuelos. A-9092.

MAQUINA DE ESCRIBIR

Liquido un gran lote, desde 15 pesos. Hay: Underwood, Remington, Royal, Wanderer y otras marcas, a escoger. Véalas a todas horas, en Merced 66, altos.

BOLSA DE MUEBLES DE OFICINA

Muebles de Caoba en General
Agentes Exclusivos de YAWMAN Y ERBE
Muebles de Acero
TARJETEROS VISIBLES
Sistemas de Archivo
"Y and E"
RELOJES REGISTRADORES
"CINCINNATI"
Compostela entre Obispo y Obrapía. Telef. A-7744

58- LIBROS E IMPRESOS

VENDO JUEGO DE CUARTO ARTE moderno 3 cuerpos completamente nuevo en $50.00, urge la venta. Lealtad 122 bajos, entre Reina y Salud.

LIBRERIA «ALBELA». CONTINUAS novedades científicas y literarias Libros de Enseñanza (Elemental) y Superior. Revistas de Modas. Agencia exclusiva «Le Femme Chic», de París; «Chic Parisien» y todas sus publicaciones, las mejores del Mundo. Pídalas en esta librería. Compra y venta de libros antiguos, con grabados preferentemente cubanos o que traten de Cuba. Belascoaín y San Rafael: U-5783 Apartado 511. Habana

VENTAS

58- LIBROS E IMPRESOS

BALANCES

Hojas para presentar a las Zonas: Fiscales: $0.50 juegog. Se remite al recibo de $1.00, el libro que le pone al corriente para llevar su contabilidad y cumplir lo exigido en las Leyes Fiscales, dictadas hasta este año. José Belmonte, Papelería, Monte 2-F., entre Prado y Zulueta.

59- RADIOS

SE VENDE UN RADIO MAJESTIC en 60 pesos. Costó 120. Es moderno, tiene un año de uso. Salud 126, bajos, entre Marqués González y Santiago.

VENDO MI RADIO RCA., VICTOR, prácticamente nuevo, preciosísimo gabinete, linda tonalidad, mucho alcance. Costó 250 pesos. Véndolo en 45 pesos. Informes: Apodaca 46, bajos, casi esquina a Suárez.

RADIO VICTOR DE LO MAS MOderno: $20.00, por embarcarme. Desearía tratar con particular. Grandes voces y alcance. Tiene poco uso, Neptuno 220, entre Soledad y Aramburo.

OPORTUNIDAD: RADIO LAFALLEtte, tubos de metal, gabinete: $34.00; Dayfan, General Motor, gabinete: 30 pesos; Grunow, onda corta y larga, gabinete. Costó $187.50 y lo regalo $80.00. Monte 217, altos.

¡GANGAS!

Radios nuevos y usados. Ofrecemos los siguientes: «Majestic», Modelo 440, onda larga y corta, Superheterodino, nuevo: $30.00; «Majestic», Modelo 6-52, con gabinete especial, 5 tubos, nuevo: $30.00; «Majestic», Modelo AA-5, nuevo, 5 tubos: $17.50; «Atwater Kent», Modelo 47, 9 tubos, frecuencia sintonizada, bocina dinámica, uso: $20.00; mesitas para radios: $3.25. Compañía Habana Mercantil, Bernaza número 8. Telf. M-3585.

RADIO DE 7 TUBOS DE ONDA CORta y larga, medio gabinete, completamente nuevo, de paquete, se vende en $60, al contado. Llame al teléfono FO-1043.

NECESITO DINERO POR ESO REgalo en $25.00 magnífico radio Victor, superheterodino, siete bombillos, excelentes voces, selectivo. Vista hace fé. Real 50, lado dentista. Puentes Grandes.

VENDO RADIO RCA, MODELO 60, superheterodino, $15; radio Grunow $30; Majestic $25, y otros baratísimos, funcionando correctamente. Jesús del Monte 27, altos, una cuadra Esquina Tejas.

RADIO NUM. 80. MAGNIFICO DE LA G. E. de gabinete, se vende, muy barato o se cambia, por muebles. Prado 43, altos, entre Refugio y Colón.

SUPERTONE

MODELOS 1936
Equipados con tubos de metal o cristal, onda corta y larga, desde $45.00. Garantizamos oirá con gran volúmen y claridad, estaciones de España, Francia, Alemania, Inglaterra, Italia y toda la América.
VENTAS
DESDE $5.00 MENSUALES
Instalación de antena gratis
Un año de garantía

"EL ARTE MODERNO"
(Mueblería)
SAN NICOLAS NUM. 63
Entre Neptuno y San Miguel, Habana. Territorios disponibles para exclusiva.

60-INSTRUMENTOS DE MUSICA

FAMILIA VENDE PIANO DE CONcierto completamente nuevo, último modelo la mejor marca o primer oferta, urge venta. Calle 12 No. 7, entre F y G, Reparto Batista, frente a la Destilería Habana. X-2139.

LIQUIDACION

Enorme surtido de pianos verticales y de cola, propios para profesional o estudios, al alcance de todas las fortunas. Grandes facilidades de pago.

"LA PREDILECTA"
San Rafael y Oquendo.
Al lado del Bar.
U-2530.

VENTAS

60-INSTRUMENTOS DE MUSICA

VENDO PIANO DE CAOBA, DE LA acreditada marca Giralt, único refractario al comején. Tiene poco uso. Se da barato. También máquina Singer, ovillo. Aguila 139.

SI NECESITA UN PIANO QUE ESté en excelentes condiciones vea el que vendo por necesitar $50.00. Tres pedales, cuerdas cruzadas. Real 50, lado dentista, Puentes Grandes.

«LA INTERNACIONAL», VENDE LOS mejores pianos: cuarto cola y verticales: Steinway, Ronich, Bulmer, Kallman, Schellmel Pleyel. Facilidades de pago. «La Internacional», San Rafael 57, esquina a Campanario.

SE VENDE UN MAGNIFICO PIANO de excelentes voces y en plamante estado y un gran juego de sala. Urge venta. Muy barato. Perseverancia No. 1, bajos, casi esquina a San Lázaro.

FAMILIA PARTICULAR VENDE UN piano cuarto cola marca Ronisch, casi nuevo en $290, le costó $1.500. Lealtad 124, bajos, entre Reina y Salud.

VENDO PIANO ALEMAN, CASI NUEvo, Steinway Sons. Campanario 100, bajos, entre San Miguel y San Rafael.

AFINADORES

AFINE SU PIANO, POR $2.00, CON toda garantía y seguridad. Manuel Domínguez, afinador mecánico, graduado en la Escuela «Danguard», de New York. Taller de Reparaciones: Zulueta 36 y medio Telf. M-3040.

61- DE ANIMALES

VENDO VACA RECENTINA RAZA Jersey, muy lechera, Goicuría entre Freire de Andrade y Espadero, Reparto 1 a Floresta, Agapito Ortega.

VENDO PRECIOSA JACA CRIOLLA, joven, gran caminadora, 7 cuartas, sana y sin resabios, se dá a prueba. Picadero Miramar, de 2 a 6 p.m.

PAJARERIA "EL CLARIN"

Ofrece a su clientelas la mejor y más variada colección de canarios blancos, alemanes y hamburgueses. Flaut y Roller, de todos los colores. Muchas variedades en pájaros de colores, de Africa, Australia y México y otros países. Cuando quiera adornar su hogar de lindos animalitos, recuerde a la famosa pajarería «El Clarín». La primera en Cuba, por sus grandes variedades de todas clases de animales. Dirijan sus pedidos a Jacobo Erza, «El Clarín», Vives número 91. Telf. M-2485. Sucursal, Amistad número 78, frente al Ten Cent de San Rafael.

VENDO A PRECIO DE SITUACION mulos, corros y arreos de todas clases, caballos, mulos de monta y pony, 4 potros sementales 7 y media cuartas, bonito color. Carros cerrados para lecheros y panaderías. Domingo Jarro, Marino y Atarés. Jesús del Monte. X-2876.

SYLVAIN POULTRY FARM, POLLItos importados. Razas: Anconas, Leghorn, Orpington, Rhodeislands. Wyandottes, Australorps, Plymouthroch, New Hampshire. Avenida 12 entre calles 13 y 14. Ampliación Almendares. FO-2530.

MULOS

Se venden. Buena alzada. Baratos. Teléfono I-5744.

VACAS

SE VENDEN

Recentinas, de mucha leche, novillas, toros, una yunta de bueyes de primera, dos caballos caminadores, de más de 7 cuartas. Informes: Ayestarán 1. Telf. U-1129.

SE ALQUILA BARATA LA CASA Patrocinio No. 10, esquina a Felipe Poey, Víbora. Vendo cachorro legítimo de perro policía, come de todo, tiene 50 días.

62— OBJETOS VARIOS

VENDO: VIDRIERAS, MOSTRADOR de todos tamaños; modernas, bonitas y baratas mesas Vitrolite y mármol; nevera para cantina; mesa de caoba, grande. Informes: Estrella 109, por Campanario, Carpintería.

BICICLETAS PARA SEÑORITAS; Ofrecemos dos, a mitad de precio, reconstruídas, como nuevas, en 22 pesos, cada una, por descontinuar el negocio. Véalas en Bernaza número 8, Compañía Habana Mercantil. Telf. M-3585.

VENDO UNA REBANADORA DE JAmón, eléctrica; un Snukit, una batidora, una contadora, una cocina de gas y una nevera, a primera oferta. Habana 116 y medio, entre margura y Teniente Rey.

SE LIQUIDAN CAJAS CONTADOras National y de caudales Moster, de seis puertas, chicas; mesas Vitrolite, molinos de café, vidrieras, picador de carne Hobar, batidora de dulcería y pesas. Plaza del Polvorín 125, por Zulueta.

URGENTEMENTE VENDO PLANTA eléctrica 110; Frigidaire, máquina de escribir y sumar, juego de cuarto, famoso radio Midwest de onda corta, cine de 35 y 16 milímetros de película, globos chinos, molino de café. Egido 18.

COMPRO JUGUETES SANOS Y ROtos, máquinas de coser y de escribir, radios y muebles: U-2466.

VIDRIERAS, MESAS VITROLITE, contadoras, molinos, pasteleras, sillas de tijera, neveras, mostradores, armatostes, pesas, de oportunidad. También compro enseres comercio, en cualquier cantidad. Cano: Habana 116 y medio, entre Teniente Rey y Amargura.

Dinero-Hipotecas

63- SOLICITUD

NECESITO $2.500-$3.000, PRIMERA hipoteca doy buena garantía, casa centro ciudad, trato sólo con interesado, no corredores. F-3427.

DOY DINERO EN HIPOTECA, AL 7 y 8 por ciento. Operaciones rápidas y con absoluta reserva. J. P. Quintana, Chacón 23, altos. Telf. M-8182. (También compramos casas antiguas).

Dinero-Hipotecas

63- SOLICITUD

TENGO VARIAS PARTIDAS, DESDE $1,000, hasta $10,000, para colocar en hipoteca a bajo interés. Rapidez y reserva. López Rodríguez, Teniente Rey 51, altos: M-3304.

64— OFERTAS

DINERO SIN USURA, $5.00 A $100. Operación rápida sbre objetos valor, recibos alquileres, contratos, arrendamientos, panteones, bóvedas, solares, fincas urbanas o rústicas. Imprescindiblemente necesario documentos. Teléfono I-6157.

ANTICIPO TODO EL EFECTIVO que usted necesite en los procedimientos judiciales, intestado, testamentaría. Rogelio Valdés, Procurador, Cuba 48, de 10 a 12 y de 4 a 5½. A-6939 y A-9118.

DINERO

Doy grandes y pequeñas cantidades en primera hipoteca, desde el 7 por ciento, en adelante, para la Habana y sus barrios. Compro y vendo casas, solares y créditos hipotecarios. Compro y vendo Bonos y Acciones.

JULIO C. GRANDA
Obrapía 33. Telfs. M-5921 y F-5759.

CLAUDIO DE LOS REYES: COMpra y venta de bonos y acciones. **Dinero para hipotecas.** Compra venta de casas. Empedrado 35. Telf A-7725.

Dinero en Hipoteca

En todas cantidades al tipo más bajo en plaza con la mayor reserva y prontitud.

Miguel F. Marquez
Empedrado 16, altos, esquina a Cuba
A-8450

DINERO

No pie da tiempo. Cuando necesite tomar dinero en hipoteca o Pagarés, vea a M. Fernández, San Ignacio 50. Teléfono M-9272. De 2 a 5. Operación rápida y absoluta reserva.

SE DESEA COLOCAR DE $500 A $3.500 en partidas pequeñas en casas modernas, interés bajo, operación rápida. R. Valdés, Procurador, Cuba 48, prefiero trato directo otra hora. Teléfono A-9118.

65- BONOS Y VALORES

N. GELATS Y COMPAÑIA
106 Aguiar 108 esquina a Amargura
CAJAS RESERVADAS

Las tenemos en nuestras bóvedas construidas con todos los adelantos modernos y las alquilamos para guardar valores de los interesados. En esta oficina daremos todos los detalles que se deseen.

SE VENDE HIPOTECA, DE 9,120 Arenas, de 21,800 metros, con varios frutales y pozo. Solamente por 2,500 pesos. ¡Vea esto! Beers, Plaza de La Catedral 16.

VALORES: COMPRO Y VENDO VAlores, bonos y acciones, a los más altos tipos de plaza y se pignoran. Doy dinero en primeras hipotecas. Obrapía 17, Manuel Piñol.

PARA LAS DAMAS

67- PELUQUEROS

AVELINO LECOUR, PELUQUERO, a domicilio, corte de melena 30 cts.; corte y ondulación al agua, 40 cts.; carte y ondulación Marsel, 50 cts. Caballeros o niños, 30 cts. Permanente sin corriente, $5. Telf. U-1779.

70—INTERES PARA LAS DAMAS

FUERA CANAS: OBTENGA UN HERmoso color: negro, castaño o rubio, usando la tintura «La Favorita». Teñido del cabello: $3.00. Estuche: $1.00 De venta en todas las Farmacias. Depósito: Virtudes núm. 28.

CORTE MODERNO NACIONAL

SISTEMA «MENDEZ»

Reconocido como el más completo y rápido para aprender a cortar y coser con perfección, en poco tiempo. Profusión de grabados para ilustrar con toda claridad las lecciones. De venta en: «El Encanto», «La Fisolofía» y Academia «Méndez». La autora de este método avanzado de corte y costura, señora Josefina Méndez de Lana, brinda a las damas la oportunidad de aprender este arte interesante en la Academia, a domicilio o por correspondencia. Moldes a medida de todas clases. Estricta moralidad. Clases en cursillos, muy económicos, en Neptuno número 81. La señorita Rosario Fernández, graduada por el Sistema «Méndez», ofrece clases a domicilio. Calle L. número 22, Vedado.

APRENDA CORTE Y COSTURA

El Sistema Alemany Nacional es la preparación más sólida y útil para la mujer. Estudios que ofrecen garantías, modernos, completos, fáciles y agradables. Hágase profesora titular en el Instituto «La Central», San José 9. Inventora: Matilde A. Vda. de Raurell, o aprenda en las sucursales, por mis competentísimas profesoras graduadas: Sra. de Orfila, Luz 26; Sra. Landa, Consulado 93; Sra. Romero, San Amalia, Arnao y Agramonte; Srta. Juanita, Marqués González 29; Sra. de Alfonso, Jovellar 39, entre M. y N.; Srta. Hortensia, Atocha 6, Cerro; Sra. Matutina, Alejandro Ramírez 18-B.; Sra. Lua, Enrique José 71½ Camagüey; Sra. Vda. de Faguet, Colón 7, Colón; Srta. Marina Bello, Madruga; Srta. Luisa, Ayllón 331, Cárdenas; Srta. Isabe González, Avenida Primera, esquina 30, Miramar, Marianao; Sra. Bibita Rodríguez, centrkal Hershey, Cabañas; Sra. Cedelina Cruz, Luyanó 249; Srta. Hilda Sierra, Casa Blanca; Srta. Julia Calderín, General Lee número 47, Marianao; Srta. Josefina, Baños y 23, Vedado; Srta. Soler, Infiesta 30, Perico; Sra. de García, 12 entre B. y C., Almendares. Clases por correspondencia, teniendo la exclusiva de dar grandes ventajas lucrativas a mis Academias. Todas cortan moldes y trajes a la medida. Vendo métodos modernos con grabados y explicados, al alcance de todas las inteligencias, la oportunidad que brindo hoy. Infórmese y remita sobre y sello. Nota: Toda la que esté graduada de otro antiguo sistema y desee mi moderno Sistema Alemany, escríbame. Clases a domicilio.

PARA LAS DAMAS

70- INTERES PARA LAS DAMAS

G. EMPARAN: BORDADORA A MAno. Bordados, festones y monogramas, en toda clase de lencería. Iniciales y sellitos, en ropa interior de señora y caballero. Los encargos se recogen y entregan a domicilio. Telf. M-8581.

EXTIRPACION

De los vellos de la cara, muslos, piernas, etc., por medio de la electricidad. Tratamiento definitivo y garantizado. Señora Alexander, Cerro, Tercera número 381, entre 2 y 4, Vedado. Habana.

ENSEÑANZAS

75- PROFESORAS-PROFESORES

PROFESORA DE CORTE, COSTURA y confección, por sistema moderno, muy práctico y fácil. Véame y se convencerá. Precios Neptuno 73, altos, de La Filosofía.

CLASES DE INGLES POR PROFEsora inglesa, de Londres, Inglaterra, con gran experiencia. Teléfono F-3879.

PROFESOR GRADUADO, MADRID y París. Clases a domicilio. Enseñanza elemental, superior, preparatoria. Usa recientes y prácticos métodos pedagógicos. Nuevo sistema para aprender el francés. Señor Cid, San Nicolás 3, M-3423.

PROFESOR DE BAILES

Precios módicos. Enseñanza rápida: Son, Fox, Tango, Blue, etc. etc. Doy clases a domicilio. Ismael Servelló, Cárdenas número 3, segundo piso.

ALUMNOS DEL INSTITUTO

Matricúlese en el nuevo cursillo de Bachillerato en la Academia «Bravo». Clases por Catedráticos del Instituto. Laboratorio para prácticas de Física y Química. Cuotas: Preparatoria, Primero y Segundo Año: $4.00. Tercero y Cuarto Año: $5.00. También cursos especiales para ingreso en las Escuelas de Ingenieros, Veterinaria y Normales. Contabilidad, Ortografía, Mecanografía y Taquigrafía Pitman y Gregg, (inglés y español). Neptuno 199 y 198, entre Belascoaín y Lucena. U-2627.

INSTITUTO MUSICAL: EMMA R. día. Dirigido por competente profesora, graduada del Juilliard Institute, de New York. Ex alumna de Mme. Vengerova y Carl Friedberg. Clases de piano y armonía. Enseñanza primaria y Superior. Repertorio. Cursos especiales para niños. Informes F-2051. Calle F. número 205, primer piso, letra B.

INGLES. PROFESOR INTERPRETE y traductor de Londres (ex-oficial del ejército Británico). Tiene horas desocupadas. Formalidad estricta. Paines, Zulueta 73, altos. Apartamento 1.

33 CENTAVOS DIARIOS

Por esa pequeña cuota tiene usted internado a su niño o niña, en un ambiente puramente moral y educacional, con todas las comodidades hogareñas. INVESTIGUE. Este año puede usted estar tranquila, le indicamos el camino. CAMPOS DE SPORTS: a mil metros para que sus niños jueguen en sus recreos. Instituto «America Arias», antigua Quinta Malbert, Santa Catalina y Línea del Oeste, Víbora. Teléfono: I-4712. Carlos Caballero Méndez, Director Propietario.

$1.25 MENSUAL, 8 ASIGNATURAS todas inclusive inscribiéndose hoy. Último día. Aproveche: inglés, quigrafía, tenedurla, mecanografía, gramática, ortografía, aritmética, caligrafía: U-4782, San Rafael 87 A, bajos, Escobar

¡JUEGOS OLIMPICOS!! ¿ANHELA presenciarlos? Aprenda alemán y otras lenguas europeas en la academia particular de Amistad 87½, entre Barcelona y Dragones. También traducciones.

PROFESORA DE 1a 2a. ENSEñanza. Da clases a domicilio y en su casa. Dra. M. C. González. Campanario 64, primer piso.

CONSERVATORIO FACCIOLO FUNdado por María Luisa Facciolo. San Francisco de Asis No. 4 entre Chapelín y Centurión, Víbora, Habana. Clases de Piano, Solfeo y Teoría, $3.00. Incorporaciones gratis. Clases a domicilio. 1

SEÑORITA INGLESA DA CLASES (individualmente) o en grupos. Teléfono U-2238.

GUITARRA Y CANTO, ENSEÑANZA rápida. Día y noche. Vamos a domicilio. Jesús María y Habana. Teléfono A-9568.

PROFESORA FRANCESA GRADUAda Universidad de París da clases de francés a domicilio y en su academia. Se hacen también tra

ENSEÑANZAS

75- PROFESORAS-PROFESORES

DOCTORA EN FILOSOFIA Y LEtras, solicita colegio o academia, para dar clases. También da clases a domicilio. Aramburo 18, altos. Telf. F-6151. De 11 a 12 o de 4 a 5.

COLEGIOS

76-

PUPILOS DESDE 8 PESOS. GRAN Colegio «Hogar Industrial Céspedes». Primera y Segunda Enseñanza, sana y abundante alimentación, vida de familia, disciplina militar y moral cristiana. Internado Fundación 24, Cabazar. Externado Habana 121 A, Muralla. Director: Sr. Rodríguez.

INTERNOS, 10 PESOS ADMITIMOS niños ambos sexos, todos los grados. Alimentación abundante y nutritiva. Vigilancia y moralidad. Inglés diario. Estudios comerciales. Colegio Academia Mercantil. Luz 26.

ACADEMIAS

77—

OBSEQUIO DE LA ACADEMIA DE COMERCIO

LUIS B. MORALES

Los que presenten quince centavos en sellos, recibirán una Aritmética Mercantil práctica. Clases: Teneduría de Libros, Taquigrafía, Ortografía, Inglés. Clases de Mecanografía: $1.00 mensual, una hora diaria. Clases individuales, Lealtad 141, entre Salud y Dragones.

OBSEQUIO DE LA ACADEMIA DE COMERCIO

LUIS B. CORRALES

Los que presenten quince centavos en sellos, recibirán una Aritmética Mercantil práctica. Clases: Teneduría de Libros, Taquigrafía, Ortografía Inglés. Clases de Mecanografía: $1.00 mensual, una hora diaria. Clases individuales, Lealtad 141, entre Salud y Dragones.

ACADEMIA DE IDIOMAS ROBERTS Malecón 31. Teléfono: M2124. ¿Deseá usted aprender inglés. Compre el método Roberts. Se recomienda por sí solo. Distinción. Eficiencia. Garantía. Cuarta Edición: $2.00.

ACADEMIA «MEDINA» — COMERcio, idiomas, preparatoria, Aritmética, Algebra, Mecanografía, Taquigrafía Contabilidad. Esmerada atención. Clases día y noche. Módica cuota. Apodaca 2, bajos, casi esquina a Cárdenas. Mecanografía $1.00.

ACADEMIA RABIÑA

EL NUEVO CURSILLO COMIENZA EL DIA 6 DE FEBRERO BACHILLERATO

Clases individuales: Inglés, Francés, Alemán, Taquigrafía «Pittman» y «Gregg», Mecanografía, Ortografía, Teneduría de Libros. Correspondencia Comercial y Aritmética. TAMBIEN CLASES POR CORRESPONDENCIA. Ingreso E. de Ingenieros, Arquitectura y Veterinaria. Curso de Profesorado. **Pida Prospectos: Neptuno 30, altos, esquina a Manrique. Telfs. M-7349 y A-9222.**

Interés General

CENSUALISTAS

Si tienen que hacer reclamaciones por intereses de censos visiten en Cuba 52 las Oficinas del Ave Fenix, S.A. Hay un cuerpo de profesionales especializados en esta materia. Se anticipan los gastos incluso el requerimiento que exige la Ley de Moratoria. Cuba 52, tel fono A-9092. **C. Martín Martín,** Director Administrador.

INSTRUYA Y ENTRETENGA A SUS niños, con los magníficos semanarios infantiles: «Billiken», «El Gorrión», «Aladino», «Rataplán», «Pafuino y «Marilú». Pídaselos a nuestros vendedores: Agencia de Publicaciones «Madiedo», bajos del Centro Asturiano, frente al Parque Central, Habana. Telf. A-6466.

"EL CASTILLO DE FARNES". Acabamos de recibir sidra natural, chorizos asturianos y de Candanpalo, de la clase más selecta; embuchado de la Sierra, jamones, queso de Cabrales y Manchego, etc. Háganos una visita y deléitese comiendo en nuestro restaurant sito en Monserrate y Obrapía. Teléfono M-4225.

ALQUILERES

78- HOTELES

HOTEL "VANDERBILT"

Lo más alto, saludable y económico. Neptuno 309, esquina a Mazón. Habitaciones de esquina, con baño privado, propias para quien convenga vivir cerca de la Universidad o de los Hospitales Calixto García y Mercedes.

TROTCHA

Calzada y Dos, Vedado. Economía, confort, seriedad. Frescas habitaciones con baño privado y todo servicio. Rodeado de hermosos jardines. Precios de situación. Telf. F-2383.

79— HOTELES

HOTEL ANDINO

S. LAZARO 490, ESQ. M. U-2553

Unico en su clase. Moderno, céntrico, amplio, fresco, saludable, frente Universidad. Conviene para los que necesiten vivir cerca de los hospitales Calixto García o Mercedes. Habitaciones con baño privado balcón, hermosa vista. Con 3 excelentes comidas: $45.00, matrimonios. Una persona desde $26.00. Apartamentos con o sin muebles y asistencia. Precio sin competencia. Garage propio y ascensor. Esmerado servicio en mesas separadas.

THE SAVOY

F Y 15. VEDADO. Telf. F-6616.

Situado en un lugar alto del Vedado. Con fácil y frecuente comunicación, con la Ciudad y Repartos. Rodeado de jardines. Con 600 metros de hermosos portales. Las habitaciones tienen ventilación directa, teléfono, baño privado, con agua fría y caliente. Precios moderados, incluyendo tres excelentes comidas. El servicio en mesas separadas, para cada familia.

HOTEL "IDEAL ROOM"

PRADO 93-B, (POR PASAJE)

¿Desea vivir en casa tranquila, mejor que en su propia casa? Visite esta gran casa, aunque sea por curiosidad. Por dentro la mejor. Precios para matrimonios, con comida y toda asistencia, desde $35.00 a $45.00. Hay apartamentos de dos habitaciones, con balcón y baño a Prado. Exíjense referencias de moralidad y pago.

HOTEL RENO

Aguila 112, —Habana. A dos cuadras del Capitolio. Economía y confort. Habitaciones con baño privado. Agua caliente. Elevador a todas horas. **Vea su comedor.**

SAN RAFAEL E INDUSTRIA
HOTEL "BELMONTE"

Al lado de Campoamor y frente al Ten Cent. Lujosísimas habitaciones, con todo el confort moderno. Precios al alcance de todas las fortunas. Selectas comidas. Ascensor día y noche. Telfs. M-7570 y M-7383.

Hotel Roosevelt

AMISTAD Y SAN MIGUEL

$50 Matrimonios con tres excelente comidas mensuales.

Apartamentos para familias. Todos con baño privado. Elevadores día y noche.

HOTEL COLONIAL

SAN MIGUEL 62, CASI ESQUINA A GALIANO

Residencia para familias. Apartamentos y habitaciones: baño privado, elevador día y noche. Restaurant en octavo piso. Cocina criolla y española, con carta. Moralidad. Telf. A-6958.

80— CASAS DE HUESPEDES

EDIFICIO ARECES, PRADO 36, CAsa para familias, habitaciones con baño completo y todo servicio a precios razonables.

CASA DE HUESPEDES «LA ISLA», Monte 63, por Factoría, frente a la Fraternidad. Habitaciones con balcón a la calle, precio especial para matrimonios. Comida superior, regios baños.

PALACIO CUETO

Situado dentro de la zona comercial, próximo Departamentos del Estado. Cómodas habitaciones, agua caliente, servicio de elevador, inmejorable comida. Precios reducidos. Muralla esquina a Inquisidor. Teléfono: M-2674.

«LA MILAGROSA»: GRAN CASA de huéspedes, Teniente Rey 38, altos, esquina a Aguiar. Habitaciones a la calle, de tamaño grande, con baños privados individuales. Con toda asistencia, con o sin muebles, para matrimonios: 40 y 50 pesos. Magnífica comida. Es casa de absoluta moralidad y orden.

NUEVA CASA DE HUESPEDES. Magníficas habitaciones, con agua fría y caliente, teléfono, buena comida, a precios económicos, elevador. Se admiten abonados al comedor. O-Reilly 52, entrada por Habana.

81— CASAS DE COMIDAS

«LA NUEVA COMERCIAL»

Víveres, vinos importados, comidas, lunch. Apodaca y Cienfuegos. M-4454. Ahorre tiempo cocinando, por menos que usted gasta servimos exquisitas comidas, criolla y española. Expertos cocineros, lista diaria, menús variados, horas fijas, precio mínimo, servicio bicicletas. Encargos para banquetes, meriendas y cenas. La mejor garantía nuestra numerosa clientela.

82- APARTAMENTOS

SI USTED BUSCA BUENOS APARtamentos y habitaciones modernas puntos céntricos, baratos, pase por Industria 96, Reina 14 y 19, San José 78, M. Gómez 371, M. Gómez 407, 10 de Octubre 291, Municipio y Rosa Enriquez. Los encargados le enseñarán lo mejor.

UN APARTAMENTO, SE ALQUILA en el edificio más moderno y mejor situado de La Habana: San Rafael 37, altos, a media cuadra de Galiano.

EDIFICIO «ARCOS» CALLE F ENtre 19 y 21 Vedado, se alquilan dos apartamentos uno grande y otro pequeño informa el conserje del mismo.

ALQUILERES

82- APARTAMENTOS

APARTAMENTO. MANRIQUE 55 PEgado a Neptuno, propio para matrimonio alquilo barato moderno apartamento alto con sala, dos cuartos, baño completo, cocina de gas. Llave el encargado.

ALQUILO APARTAMENTO MODERno, habitación, baño y cocina, Aramburo No. 2, entre Animas y Concordia, Precio: $12.00, agua abundante, informes en la misma.

SE ALQUILA UN APARTAMENTO pequeño en los bajos del edificio moderno de J esquina a 9. Precio: 15 pesos. Informan: F-5368.

83- DEPARTAMENTOS

PROXIMO A TERMINARSE EDIFIcio San José y Campanario. Departamentos altos y bajos, con todas las comodidades modernas. Pueden verse a todas hhoras. Informan: Teléfono U-1428.

MURALLA 55, ALTOS, ENTRE HAbaña y Compostela, alquilo departamento de dos espléndidas habitaciones, con baño y cocina. Todo independiente, terraza, luz y teléfono. Casa de moralidad.

AVISO, EMPEDRADO 30

Se alquilan magníficos departamentos y habitaciones Aguiar 57 frente al Parque San Juan de Dios, Empedrado 21 entre Aguiar y Cuba. Cuba 80 entre Obrapía y Lamparilla. San Ignacio 65, entre Luz y Acosta. Aguacate 122 entre Teniente Rey y Muralla, Egido 16 y 18 esquina a Gloria. Lagunas 75 entre Belascoaín y Gervasio. Máimo Gómez 607 casi esquina a Patria. Vedado calle J número 11, entre 9 y 7, antiguo Palacio de Carneado, Calzada esquina a J, Quinta 108 entre 8 y 10. Calle 16 número 150 entre 5a y 17. Calle 19 número 349, entre A y Paseo.

84— HABITACIONES

SE ALQUILA MODERNA HABITAción en la calle Santa Catalina 47, entre Armas y Lawton. Informan: Telf. L-3022.

AMPLIA HABITACION, BALCON, cerca baño, se da barata. Consulado y Trocadero, por Consulado, primer piso, Casa familia.

PRADO No. 19 (2o PISO) CASA DE familia particular alquila una habitación muy fresca con ventana y balcón al Prado.

SE ALQUILA EN SUAREZ 28, BAjos, una espaciosa sala con su recibidor propio para un consultorio o cosa análoga, también hermosas habitaciones a personas de extricta moralidad y una cocina con su gran comedor para comidas.

DOS ESPLENDIDAS HABITACIOnes vista calle, baño privado alquílanse toda asistencia matrimonios moralidad. Buena comida. Comunicación ómnibus, tranvías todas partes. Línea No. 28, casi esquina J, Vedado. Teléfono F-6328.

CARLOS III 2, ESQUINA BELAScoaín habitación con balcón a Belascoaín, luz, tel fono, lavabo, agua caliente, comida si desea, propia para piersona sola o matrimonio s n niños.

EN CASA HONORABLE ALQUILA A personas solas o matrimonio sin niños, ventilada y magnífica habitación, con o sin comidas. Se exigen referencias. Calle 25 No. 445, altos, entre 6 y 8. Vedado.

SE ALQUILA, EN SOL 75, SEGUNdo piso, una habitación muy fresca y agua abundante, a hombre o mujer de moralidad.

SE ALQUILAN DOS HABITACIONES con luz, baño moderno y entrada independiente. Calle 17 número 419, entre Cuatro y Seis.

ESPLENDIDA HABITACION, CON vista a la calle, baños con agua caliente, a todas horas, con o sin muebles. San Miguel número 15, entre Industria y Consulado.

ALQUILO: AMPLIA Y VENTILADA habitación, en Factoría 9, altos. Precio: $8.00.

SE ALQUILA UNA HABITACION A señoras o matrimonio solo, casa de familia de moralidad.

EDIFICIO "CUBA", SEIS PISOS,

Empedrado número 42. Se alquilan amplias y ventiladas habitaciones, muy baratas. Elevador, lavabo, luz toda la noche. Orden y moralidad. Telf. M-5113.

NO ALQUILE HABITACION, SIN ver las de Galiano 90. Baratísimas: lavabos de agua corriente, baño caliente, moralidad. Comida exquisita. Ingredientes de primera: manteca de chicharrón y aceite Balcells. También admito socio para habitación.

SAN LAZARO 75, ESQUINA A CRESpo, hermosos y ventiladas habitaciones. Casa propia para familia y caballeros honorables. Telf. A-9571.

VEDADO: LINEA NUMERO 91, ESquina a Seis. Familia honorable alquila hermosísima y fresquísima habitación. Da a gran portal. Salida independiente. Está dividida y propia para 3 o 4 personas. Magnífica comida. Solicitamos referencias. Telfs. F-5632 y F-3569.

EN CASA DE FAMILIA RESPETAble, se alquila habitación a matrimonio o señoras, con comida y limpieza. Se cambian referencias. Perseverancia 30, altos, esquina a Animas.

SE ALQUILAN 2 HABITACIONES interiores hombres solos o matrimonio sin niños. Neptuno 106, primer piso

SE ALQUILA EN SOL 73 2o. PISO, una habitación muy fresca y agua abundante a hombre o mujer de moralidad.

85- NAVES Y LOCALES

SE ALQUILA MONTE 442 PROPIA para comercio. Informan Cerro 537 altos.

AMPLIO LOCAL PRADO ENTRE San Rafael y San Miguel, bajos Hotel Telégrafo, con tres puertas a la calle, propio oficinas de Empresas, establecimiento comercial, agencia o negocios análogos. Llaves en «La Bilbaína». Informes: Sola y Godoy, Habana 91, teléfono M-2943.

ALQUILASE FLORIDA 77 PARA ALmacén, pequeña industria o para guardar dos automóviles y local para familia, $15.00. Llave 79 informan: Alambique 23 Tall er de mater ales.

ALQUILERES

85- NAVES Y LOCALES

GALIANO

Y SAN LAZARO

El mejor local de La Habana.

APROVECHE

Unica Oportunidad de Alquilarlo

VEALO Y OFREZCA CONTRATOS POR AÑOS

Informes: Genios y Morro

Telf. M-6747

$10 Se alquila amplio local de esquina, en **O.Farrill y José Antonio Saco** Véalo y alquílelo. Informes: Genios y Morro. Teléfono: M-6747.

SE ALQUILA EN TOTAL O POR partes, un local que hace esquina de cuatrocientos metros, con su sótano de doscientos metros. Bajos del edificio Moure, Dragones y Aguila. Informes en el mismo.

ALQUILO NAVE VILLEGAS 47, AL lado de la esquina O-Reilly, 130 metros superficie para establecimiento, oficina o almacén. Informan en la misma, de 10 a 11 y de 4 a 5.

$25 Se alquila amplio local, en **18 entre 9 y 11** Frente al Paradedero de los Tranvías, propio para comercio. Informes: Genios esquina a Morro. Telf. M-6747.

PROXIMA A TERMINARSE, Y PROpia para establecimiento, se alquila la esquina de Zanja y Campanario. Precio: $90.00.

SE ALQUILA LOCAL PARA COMERcio de esquina Marqués González y Concordia y casa para familia al lado sala, tres cuartos. Informan: Salud 21, teléfono M-4712. Coya.

ALQUILO ESQUINA MODERNA PAra bodega con mostrador, estantería nevera etc. en $12.00. Calle Barreto esquina Gutiérrez frente a las casas de El País. Llaves al lado. Dueño F-2760

Se alquila la gran nave, en magnífico lugar: **Marqués González. núm. 60.** Propia para industria, comercio o depósito. Informan en Genios esquina a Morro. Telf. M-6747. **$52**

SE ALQUILA PARTE DE UN LOCAL vidriera calle buen punto. Informan M-1322 de 10 a 1 y de 4 a 7, todos los días.

NAVES PARA INDUSTRIAS

Se alquilan de varios tamaños, algunas con chucho de ferrocarril, situadas entre Infanta, Carlos III y Belascoaín. Informa La Vinatera, Arbol Sec oy Peñalver.

PARA OFICINAS

$10 Magníficos locales, en **Genios y Morro,** a una cuadra del Palacio de Justicia. Informan, en los mismos.

SE ALQUILA ESPLENDIDO LOCAL para expendio de leche en la calle 13 esquina a 8, No. 36, Vedado, puede verse de 8 a 1 a.m. y de 1 a 6 p.m. Informan en la calle 9 No. 52 esquina a Baños, Vedado.

ALQUILO LOCAL MODERNO CON sus vidrieras. Neptuno 164-166 Entre Escobar y Gervasio. Tiene 11.60 metros de frente y 362 metros de superficie. Informan: Empedrado 49, bajos.

87- HABANA

SE ALQUILA PRECIOSO SEGUNDO piso esquina y a la brisa, punto céntrico, propio para familia de gusto, compuesto de sala, recibidor, dos grandes cuartos, espléndido comedor, baño intercalado y cocina de gas en $55.0 con fiador y otro con las mismas comodidades en $35.00 en Neptuno esquina a Amistad la llave e informes en los almacenes «Bellita».

$28, HERMOSO NUEVO PISO

Bajos Jovellar 41 y Hospital, sala, comedor, 2 cuartos, baño intercalado lujo, cocina gas, servicio de criados, brisa, acabado de pintar. Dueño hotel Pasaje A-1151. Busto.

ECONOMICAS

Casas de sala saleta, comedor, 2 3. 4 y 5 habitaciones, baño intercalado, cocina, cuarto y servicio de criados, en los mejores lugares de la Ciudad.

HABANA

Peñalver 116, esq. a Subirana	$ 13.00
San Rafael 174, altos . . .	27.00
Vigía núm. 11	12.00
Cruz del Padre núm. 4 . . .	17.00
VEDADO	
Línea núm. 111, entre 12 y 14	37.00
13 Núm. 6, esq. a M	22.00
VIBORA Y CERRO	
Goicuría y O-Farrill	15.00
Santa Irene 94	12.00
Atocha 8½	$ 10.00

OFICINA, GENIOS ESQ. A MORRO TELEFONO: M-6747

SE ALQUILA LA PLANTA BAJA DE la casa Industria No. 114 entre San Miguel y Neptuno, propia para establecimiento o almacén. Llave en la misma. Informan en el bufete de Arellano. Teléfono M-3936.

SE ALQUILA EL SEGUNDO PISO de las casas San Rafael 151-A. y 153; sala, comedor, tres grandes habitaciones, buen baño y cocina. Llaves en los bajos. Informes: Monte 103, «La Democracia». Telf. M-2364.

ALQUILERES

87- HABANA

AVDA. MENOCAL Y FINLAY, ALquilo tercer piso con dos habitaciones, comedor, cocina, calentador gas, baño intercalado moderno. Precio: $15.00. U-6977 y M-2222.

SE ALQUILAN BAJOS MODERNOS, acabados de pintar. Figuras 25 entre Manrique y Tenerife, sala, comedor, tres habitaciones, baño amplio, cocina gas. Llave bodega esquina a Manrique. Una cuadra de Monte.

O-REILLY 112 FRENTE PARQUE Albear alquilo último piso con terra, sala, 3 cuartos, baño intercalado, comedor y cocina al fondo, servicio de criados, (altos café «El Tesoro»).

$35 ALQUILO MODERNOS DECOrados bajos Malecón 51 entre Galiano y Blanco. Sala, tres habitaciones, baño intercalado, comtdor, cuarto criado y servicio. Informan en los altos.

SE ALQUILA INFANTA 99 ESQUIna Benjumeda, segundo piso, sala, comedor, dos cuartos, baño intercalado, cocina gas, calentador, moderna. Informan primer piso No. 1, por Infanta, tel fono U-4595.

PROXIMOS A DESOCUPARSE SE alquilan los altos de Concordia 62 entre Perseverancia y Lealtad con tres hermosos cuartos, baño intercalado y comedor al fondo. Moderna, fresca y clara. Puede verse a todas horas. Teléfono F-5755.

MONTE 298 A UNA CUADRA DEL Mercado, hermoso y ventilado primer piso, sala, saleta, cuatro habitaciones comedor al ofndo, baño moderno, terraza interior y servicio de criados, abierto de 2 a 5.

ALQUILO CARDENAS 57, ALTOS, en $38.00 con sala, comedor, cuatro cuartos, buen baño. La llave al lado. Informan Bernaza 23, Tintorería.

O-REILLY 82 ESQUINA A VILLEgas. Se alquila el 2o piso. Informan teléfono I-3407.

GALIANO 40. SE ALQUILA REGIO piso segunda planta con todas comodidades terraza sala y saleta con columnas, cinco cuartos, baño intercalado, espléndido comedor y demás de una espléndida vivienda, precio: setenta pesos. Informan en la tercera planta.

$23 H. UPMANN, 19, BAJOS, 20 PAsos Infanta y Zanja, moderno, sala, comedor, tres habitaciones, baño intercalado, lavadero. Llaves: los altos. Informes: Altos café Vista Alegre, departamento 1.

SAN JOSE 218, ALTOS, ENTRE BAsarrate y Mazón, sala, antesala, dos habitaciones, comedor al fondo, baño completo, la llave en los bajos del 216, preguntar por Francisca. Informes: M-4172.

$20 BAJOS INDEPENDIENTES Y ventilados. Sala, comedor, 2 cuartos, baño, cocina, dos patios chicos. Próximos Terminal, una cuadra tranvías. Esperanza 91 letra A, entre Figuras y Carmen. Llave al lado. Telf. FO-1217.

DAMAS NUM. 47

Entre Paula y San Isidro. Se alquila esta casa, compuesta de ocho habitaciones, pudiendo dedicarse el frente a Industria y el resto a vivienda. Llaves e informes: San Pedro número 6,. Dr. Arturo A. Vázquez. Teléfono: A-9619

SE ALQUILAN ALTOS, PARA OFIcinas con 20 apartamentos, en punto céntrico. Pase y véalo: Aguiar 76. Informan en la misma. Telf. M-1327, Dr. Cueto.

EDIFICIO MENENDEZ GERVASIO y Virtudes. Alquilo primero amplio y hermoso, sala, saleta, comedor, 3 habitaciones, baño intercalado, cocina y servicio criados. Más informes en la bodega.

SE ALQUILA: SAN LAZARO NUMEro 276, entre Aramburo y Hospital. Casa de sala, comedor, dos habitaciones, baño intercalado completo, cocina. Llaves en la misma. Informes: U-5858.

SE ALQUILAN: SAN LAZARO NUmero 388, entre Hospital y Espada. Casas de sala, dos habitaciones, baño y cocina. Llaves en las mismas. Informes: U-5858.

SE ALQUILAN: VAPOR NUMERO 2-A, entre Marina y Hornos, apartamentos de dos habitaciones, con luz, desde $12.00. Informes: U-5858.

SE ALQUILAN: VAPOR NUMERO 45 entre Espada y Hospital, apartamentos de dos habitaciones, con luz, desde $10.00. Llaves en los mismos. Informes: U-5858.

SE ALQUILA: MAZON NUMERO 32, squina a Valle. Casa de sala, 3 habitaciones, baño, comedor, cocina cuarto y servicio de criados. Llaves en la misma. Informes: U-5858.

SE ALQUILAN: OQUENDO NUMERO 24, entre San Rafael y San José, apartamentos de dos habitaciones, baño y cocina con luz, desde $12.00. Informes: U-5858.

SAN LAZARO 278: SE ALQUILA COmoda y fresca casa, de altos y bajos: cuatro cuartos y demás comodidades. La llave en la misma. Informan: Telf. F-4876.

MODERNOS BAJOS $18.00

Alquilo con sala, tres cuartos, baño etc., otro bajo con cuatro cuartos, en $22.00 y con 2 cuartos, $11.00. Calle de Justicia esquina Enna, una cuadra tranvías Calzada de Concha, Informan bodega.

SE ALQUILA TODO EL EDIFICIO dos plantas, Mercaderes 36 entre Teniente Rey y Amargura. En los bajos: local propio para banco y oficina, con mostradores y taquillas; y en los altos: 3 salones propios para oficina. En ambos pisos, servicios sanitarios. En la azotea: 3 cuartos y servicio. V'rse: de 2 a 5. Informes: Teléfono M-9837.

SE ALQUILA OFICIOS No. 24 ESquina Amargura (frente a la Lonja) edificio de dos plantas propio para Compañía de vapores u oficinas. Llaves e informes en Oficios No. 22 altos, teléfono M-9837.

MONTE 192 FRENTE AL CINE VIOleta, se alquila local chico para pequeño comercio, con vivienda. Informa Bomba Prat, M-3359. Monte número 429.

88 VEDADO

VEDADO: ALQUILO LA CASA, CAlle 25 esquina a Baños, altos: sala, comedor, 3 cuartos y servicios, Informan en 25 número 265, entre Baños y F.

ALQUILERES

88- VEDADO

FRESCO CHALET 29 No. 37 ENTRE E y F garage y demás comodidades informan F-2248 la llave en la esquina de F.

SE ALQUILAN ALTOS: SALA, COdor, dos habitaciones, baño, cocina de gas, hall y terraza. J 187, entre 19 y 21. Vedado.

SE ALQUILAN LOS BAJOS DE 15 entre 10 y 12, No. 470, jardín, portal, sala, hall, seis habitaciones, dos baños comedor y cuarto servicio criados, garage para dos máquinas, patio con frutales, precio $75. Informan: FO-1693.

CALLE I, 204, ENTRE 21 Y 23. ALquilo altos acabados de pintar, sala, comedor, tres habitaciones, baño intercalado y cocina. Informes en la misma.

DOS VIVIENDAS MODERNAS ALtos y bajos calle 27 y 8 Vedado, jardín, portal, sala, tres habitaciones, baño intercalado, comedor y cuarto de criados, agua abundante.

ALQUILO MODERNOS BAJOS, BAños 271 entre 27 y 29. Sala, vestidor, comedor, 3 cuartos grandes, uno pequeño, baño intercalado, pantry, cocina, cuarto y servicio de criados. garage.

EN L Y 27 CON FRENTE A LA UNIversidad, se alquilan los más saludables y modernos altos, con sala, comedor, cuatro habitaciones intercalado completo, servicio chico, cuarto con servicio de criados independiente. Informan en los bajos, teléfono F-4526.

SE ALQUILAN LOS ESPACIOSOS ALtos de C No. 169, Vedado informa el conserje del «Edificio Arcos» 19 y F o en la misma de 1 a 4. Teléfono M-3741.

AVE. WILSON NUM. 129, ESQ. A 16 VEDADO

Se alquila el piso alto, derecha, de esta moderna casa, con comomodidad para familia de gusto. Llaves, en el piso de al lado. Informes: San Pedro número 6. Dr. Arturo A. Vázquez: A-9619.

27 NUM. 9, VEDADO

Entre Marina y Hospital. Se alquila el piso bajo de esta moderna casa, dotado de 3 habitaciones, sala, saleta, comedor al fondo y baño intercalado. Para más informes: San Pedro 6. Telf. A-9619.

VEDADO: SE ALQUILAN LOS ALtos de 9 número 17, entre J. e I., 5 habitaciones, 2 baños y demás servicio.

SE ALQUILA: CALLE 16 NUMERO 3, entre Nueve y Once, Vedado. Casas de sala, comedor, dos cuartos, baño, cocina. Llaves en las mismas. Informes: U-5858.

TENIENDO QUE DESISTIR DE VIvirlos y acabados de fabricar por Max Borges, se alquilan (o se venden toda la casa) los preciosos altos de 6 entre 25 y 27W propios para familia de gusto, situados en lo más alto del Vedado. Véalos.

CALLE 15 ENTRE 2 Y 4, VEDADO, se alquila casa altos y bajos, sala, saleta, comedor, repostería, seis cuartos, baño, dos servicios, un cuarto criado. Informan Cuba 49, teléfono F-3440.

89- CERRO Y PALATINO

RECREO 32 A, CERRO, SE ALQUIla terraza, sala, saleta, 2 habitaciones, comedor, cocina, patio y servicios, alquiler 15 pesos. Informan: Banco Asturiano Telf A-7674.

90—MARIANAO Y SUS REPTOS.

ALQUILO EN AVENIDA SEXTA ENtre Seis y Siete, Ampliación Almendares, amplio y magnífico chalet, con muchas comodidades y garage para dos máquinas. Teléfono F-3579.

EN MARIANAO

Se alquila casa moderna, por 25 pesos: portal, sala, comedor, 4 cuartos, 2 baños, cocina y dos patios. Situada en la calle General Lee, entre Calzada y Santa Catalina, muy cerca de guaguas y tranvías. Informes: Jardín «El Clavel», General Lee y Coronel M. Martínez. Telfs. FO-7029 y FO-7238. Marianao.

REPARTO ALMENDARES FRENTE a la panadería la de Aguiar, casas de altos o bajos a 23 pesos dondo dos meses. Informes en las mismas teléfono FO-2636.

ALQUILO CHALET AMPLIACION de Almendares, 12 esquina 9, guagua «La Sierra» por frente. Tranvías Playa dos cuadras. Informan Rosal, San Miguel 117. U-2342.

REPARTO ALMENDARES, FRENTE Parque Japonés, 16 entre C. y D., jardín, portal, sala, recibidor, tres dormitorios, comedor, garage, cuarto de criados, moderna, pintada, $27. Llave bodega, I-4348 y M-8733.

MARIANAO: $15.00 SAN ANTONIO 19 Portal, sala, tres cuartos, comedor, baño, cocina, gran patio, árboles frutales, entrada independiente criados. Llave al lado. Informan: 11 No. 33, F-4639.

SE ALQUILA PROXIMO PLAYA DE Marianao hermoso chalet, con o sin muebles, informa: Reyes, Hotel Ritz, teléfono M-5961.

91— J. DEL MONTE Y LA VIBORA

PROXIMA A DESOCUPARSE UNA hermosa casa de esquina con cinco cuartos, doble servicio, jardín, portal, garage, etc. Para más informes en el teléfono I-6164.

SE ALQUILAN LOS HERMOSOS BAjos de moderna construcción, propios para familia de gusto, con portal sala, recibidor, tres cuartos, baño intercalado, salón de comer al fondo, cuarto y servicio de criados, en $30.00. Calle de Armas No. 65, entre San Mariano y la Ave. de Acosta, Víbora.

$28.00 SAN INDALECIO No. 54, ENtre Santa Irene y Correo, sala, comedor, tres cuarto, baño, cocina y patio. Informan: bufete de Arellano, teléfono M-3936.

SANTA CATALINA 79 ENTRE SAN Lázaro y San Anastasio, sala, saleta, tres cuartos, baño intercalado y de criados, comedor, patio y traspatio con frutales. Llaves allí. Teléfono: F-5062.

ALQUILO J. DEL MONTE 193 EN 33.00 con cuatro cuartos, dos patios propia para comercio. Llaves bodega informan Bernaza 23, Tintorería.

SE ALQUILAN LOS ALTOS DE CORtina 44 entre Santa Catalina y Milagros, a media cuadra de la línea de Santos Suárez. Muy cómodos y ventilados.

ALQUILERES

91—J. DEL MONTE Y LA VIBORA

SE ALQUILA LA CASA ALTARRIBA 28, entre San Luís y San José, Jesús del Monte, con 3 habitaciones. Informan I-4059.

ALQUILO LOS ESPLENDIDOS ALtos de la casa 10 de Octubre No. 28 A, compuesta de sala, saleta, cuatro cuartos, cuarto de baño, cocina, servicios de criados. Informes y llave en los bajos. Precio: $30.00.

92— STOS. SUAREZ Y MENDOZA

SE ALQUILA EN $50.00 SIN EL GArage la casa General Lee No. 39 casi esquina a Paz (Santos Suárez). Portal, sala, holl, 4 cuartos, comedo baño intercalado y cuarto y servicio de criados, puede verse a todas horas.

ALQUILO BAJOS: PASAJE SUE, ENtre Sola y Gross, Santos Suárez, con portal, sala, comedor, dos cuartos, baño y cocina. Llave, en los altos.

GENERAL LACRET 507 POR ESTE alquilo casita nueva, portal, sala, cuarto, cocina, baño, patio, muy barata, informes, Teléfono I-3519. Llave al lado.

93— LUYANO

SE ALQUILAN LOS ALTOS DE Juan Alonso 71 casi esquina a la Calzada de Luyanó, compuesta de sala, comedor, tres habitaciones y baño intercalado. Informan Telf. X-2329.

PROPIA PARA DOS FAMILIAS, PINtándose, alquílase la cómoda y fresca casa Ensenada 2 B entre Arango y Enna, sala, saleta, cuatro cuartos con lavabos y espejos, baño completo, cocina y calentador gas, comedor, hermoso patio, traspatio y servicio de criados. Llave: zapatería. Informes: Aguila 133, altos.

94- LAWTON Y BATISTA

SE ALQUILA CASA MODERNA: CON portal, sala, comedor, dos cuartos, baño intercalado, calentador, Tranvías y guaguas, a la puerta. Punto muy sano: B. esquina a Catorce, Lawton: $15 00.

95- A. APOLO Y CALABAZAR

ARROYO NARANJO HERMOSA CASA-QUINTA

Luz esquina a Soto,, cómoda y ventilada, con 3 portales, sala, comedor, hall central, cinco amplias habitaciones, 2 baños intercalados, pantry, comedor de criados y cocina, garage, amplia acomodación para criados, jardines y frutales. Informan: M- 2037 y F-5694.

98— ALQUILERES VARIOS

ALQUILANSE REGLA DOS CASAS acabadas reconstruir y pintar. Sala, recibidor, comedor, dos cuartos azotea toda mamposteria. Gasómetro A y B baratísimas. Informan teléfono U-5636 San Miguel 159, altos.

ALQUILO GUAYABAL PRECIOSA finca espléndida casa,muchos frutales, palmas frutos menores, luz, mucha agua. Desea familia pudiente: F-2047.

SE SOLICITAN

100. PESONAS DE IGNORADO PARADERO

SOLICITO SR. FEELMAAN HIERmaan, hace años estaba establecido en San Rafael No. 11 Habana, O a sus herederos. Asunto que les beneficia. Dirigirse a Sr. Zenea, Josefina 2, Víbora. Teléfonos X-1706 y U-6096.

101- PERDIDAS

PERDIDA. —EN EL CAMINO ENtre el Country Club y el Vedado el día 16 de Febrero, una cartera en cuero gris conteniendo llaves. Gratificación de $2.00 a quien la entregue al Departamento 313, Hotel Presidente.

102. AGENCIAS COLOCACIONES

AGENCIA «BEERS». COLOCADA: maestra americana, con A. Quílez, de «Carteles», para sus dos hijas. Se necesita un criado de mano, que hable inglés: $30.00, para familia americana. Plaza de La Catedral

"LA MATANCERA": A.7740

Servimos rápidamente: criadas, cocineras, choferes. Toda clase de servidumbre y empleados de ambos sexos, con referencias. Sol número 111, entre Egido y Villegas.

U-1880 «LA HABANERA». SERVImos con rapidez cocineros y cocineras, criadas, chaferes, camareros, jardineros, y toda clase servidumbres con referencias, incluso para el interior. Neptuno 255 esquina a Espada. U-1880.

«LA COMERCIAL»: M-1149. S. DE Alonso. Servimos criadas, cocineras y toda clase de servidumbre, del país y extranjeras, Aguila 231.

103- CRIADAS Y CRIADOS

NECESITO MUJER INDEPENDIENte para atender ca ascaballero solo, y una mecanógrafa, sueldo: $25. Tambien necesito un chauffeur y un criado, $20. Compostela 58, agencia.

SE SOLICITA UNA JOVEN PENINsular para los trabajos de una casa Lealtad 93, altos, entre Concordia y

LA MORAL ABISINIA SUFRE RUDO QUEBRANTO CON LA DERROTA DE ENDERTA

JUEZ Y PARTE EN EL MISMO PLEITO

POR mucho que usted escriba a favor de Italia nunca podrá convencer a sus lectores de que la invasión de Etiopía es un acto justo», me dijo hace un par de días un amigo inglés.

Veremos.

El orden internacional se funda en el respeto al principio de nacionalidades. Si los ejércitos italianos hubieran invadido el territorio de una nación cualquiera, habría tenido razón el inglés, pero es el caso que existe entre la Liga e Italia una disputa sobre el «satus» de Etiopía. La Sociedad de las Naciones sostiene, como lo hace mi amigo británico, que Etiopía es una nación como España o Francia, mientras que Italia afirma que es un país bárbaro, caótico, sin gobierno central respetable y respetado, sin fronteras debidamente definidas, con una parte de su población esclavizada y que carece de derecho de pertenecer por más tiempo a la Liga.

Tal controversia entre la Sociedad de las Naciones e Italia no podrá ser resuelta por el Tribunal Permanente de Justicia Internacional por la razón de que los gastos de dicho tribunal se sufragan por Ginebra y nadie, ni la Liga, puede ser juez y parte a la vez en el mismo pleito.

Parece que será necesario nombrar un tribunal ocasional de arbitraje para decidir si Etiopía es o no una nación. La Liga pudiera nombrar dos árbitros e Italia otros dos, seleccionando los cuatro el superárbitro.

Desde el momento que tal tribunal haya decidido que Etiopía efectivamente no es una nación —y otra decisión sería una imposibilidad después de todo lo recientemente publicado sobre la vida etíope— será anulada la declaración por la cual Italia fué declarada «agresora», serán anuladas las sanciones.

Tal es la justicia internacional. Nada impide que la invasión de Etiopía sea declarada «legal», efectuada en legítima defensa de intereses italianos.

El Gobierno de Roma no ha pedido todavía la formación de un tal tribunal de arbitraje. Mussolini querrá probablemente conquistar Etiopía primero y después legalizar la conquista. Si ésta será legalizada o no, depende principalmente de la habilidad de los diplomáticos italianos en practicar la regla fundamental de toda diplomacia: «fortiter in re, suaviter in modo». La Cancillería romana ha obtenido un éxito parcial de gran importancia, ya que ha conseguido que sea tolerada hasta cierto punto la invasión del mismo modo que fué tácitamente aprobada la invasión japonesa en las provincias manchurianas por Sir John Simon, mientras que el desacreditado comité ginebrino de los diecinueve estaba aún redactando el borrador de la sentencia condenatoria al Japón, contraviniendo los postulados del derecho natural del pueblo japonés a comprar los víveres cuya exportación estaban obstaculizando los chinos por medio de su ilegal boycot.

Los verdaderos especialistas del Foreign Office en asuntos africanos, como el señor Mauritz Peterson, y que son a la vez verdaderos pacifistas, opinan que el control italiano de cierta parte de Etiopía favorecería enormemente el progreso económico mundial —en primer término al progreso etíope— y que el establecimiento firme y legal de este control es de urgente necesidad para los intereses de la paz, idénticos siempre a los intereses de la Gran Bretaña. Tales pacifistas ya se encargarán, una vez convenidas, secretamente, las bases del indispensable pacto de no agresión anglo-italiano, de ilustrar y orientar a la opinión pública hasta ahora errante en su creencia de que Etiopía es una nación como España y Francia. El trabajo de orientar al público hacia la verdad tiene forzosamente que efectuarse de un modo lento, ya que el avance de los ejércitos italianos, debido a la topografía etíope, no podrá ser llevado a cabo con gran rapidez.

Si todo el mundo hubiese considerado injustificada la invasión nipona de las provincias manchurianas no podría el ejército japonés haberla efectuado. De considerar el mundo entero injustificada la invasión de Etiopía ya se habría encontrado medios para impedirla. Pero existen muchas personas influyentes en las distintas naciones sancionistas que comparten la opinión de los señores Peterson y Saint Quintin. La resolución que acaba de tomar el gobierno de los Estados Unidos de continuar vendiendo petróleo a Italia confirma la verdad de lo dicho y comprueba que la mayoría ginebrina se ha equivocado nuevamente.

Ante tales hechos podrá el Gobierno de Cuba, o cualquier otro Gobierno de una nación sancionista, servir los intereses de la cordialidad mundial, pidiendo que el «status» de Etiopía sea juzgado por un tribunal especial de arbitraje, ya que en el momento de optar por las sanciones se desconocían aún en las capitales distantes de Ginebra ciertos detalles importantísimos de la realidad etíope. Los países latinoamericanos se encuentran en buena posición diplomática para actuar en el sentido indicado y es seguro que su actuación sería bien vista por el Presidente de los Estados Unidos, quien acaba de invitar a la América Latina para cooperar a favor del mantenimiento de la paz mundial. Esta podrá fundarse únicamente en la verdad y en la justicia, pero nunca en una mentira ginebrina. Aunque cincuenta y dos delegaciones en Ginebra se pongan de acuerdo sobre el modo de mentir, no podrán con ello restablecer la paz. Tampoco podrán ser juez y parte en el mismo pleito, como pretenden.

Fredrik NORMAN.

Habana, 14 de febrero de 1936.

Está preso en La Rotunda el ex-Gobernador Galavís, de la capital venezolana

CARACAS, febrero 17. (AP).—El ex-Gobernador de Caracas, Félix Galavís, que se ha entregado a la autoridades, ha negado que haya tenido nada que ver con el tiroteo que se desarrolló el viernes en esta capital. Se encuentra, empero, recluído en La Rotunda.

Sábese que en Maracay, Valencia, y Puerto Cabello, hubo ayer disturbios similares.

En Maracaibo reina tranquilidad. En el Oriente, aunque hay cierta agitación no ha habido disturbios.

EL GOBIERNO DE EE. UU. PASA A SER COMPETIDOR INDUSTRIAL

Creará plantas hidroléctricas para vender potencia eléctrica o bien llevando dicha potencia al mercado

Por un fallo del Tribunal Supremo, que constituye un gran triunfo para Mr. Roosevelt, se declara constitucional todo el sistema de embalses para industrializar una rica zona

WASHINGTON, febrero 17. (A. P.).—El Gobierno del presidente Roosevelt triunfó en toda la línea, mediante el fallo del Tribunal Supremo, que conceptúa dentro de las márgenes constitucionales la Tennessee Valley Administration, o sea el sistema de embalses y represas que habrá de dar potencia eléctrica para la industrialización de una de las áreas más importantes del Sur del país. En opinión del presidente del Supremo, Hughes, en un fallo del cual sólo hubo discrepante el voto del Senador Mac Reynolds, el Gobierno puede construir represas para la realización de propósitos, vendiendo la potencia que tales sistemas generen, o llevando la fuerza motriz al mercado.

El proyecto, pues, no queda sino sujeto a tales limitaciones, siendo, por lo tanto, ejecutable en todas sus demás partes.

Los adictos del «New Deal» celebran esta vez, el fallo. Los vecinos de Florence, Alabama, que resultarán beneficiados por la realización de este plan de creación de plantas hidroeléctricas, bailaron en las calles. Las empresas interesadas en la producción de electricidad, no han hecho comentario alguno. Los valores de las empresas de servicios públicos sufrieron una baja considerable en el mercado.

El Magistrado Mac Reynolds dijo que «la Constitución ha pasado a mejor vida». Según este Magistrado el Gobierno norteamericano, mediante este fallo, se convierte en competidor de los intereses privados.

Las obras de la T.V.A. representan una inversión de muchos centenares de millones de pesos.

WASHINGTON, febrero 17. (AP.).—En la Casa Blanca no se ha afirmado ni negado la noticia de que el presidente Roosevelt concurra a la Conferencia de Paz Interamericana que se ha señalado para Buenos Aires, y la cual, en caso de celebrarse, debería ser convocada por el presidente Justo. Se supone, empero, que el presidente no podrá asistir al acto de la inauguración, aunque sí es posible que asista el Secretario de Estado, Hull, con la cooperación de Sumner Welles.

El Embajador argentino, Espil, no ha querido hacer comentarios sobre el particular, entendiendo que si algunos hay que hacer los hará el Ministro de Relaciones Exteriores, Saavedra Lamas.

El «Washington Post» dice que el Gobierno de Roosevelt, al parecer, se propone una renunciación de la Doctrina Monroe. Agrega que acaso esa nueva disposición implique «cambios significativos en la política tradicional de los Estados Unidos».

Ha fallecido el gran magnate del teatro Alexander Pantages

Entró en el negocio de los teatros con $24 y multiplicó esa suma un millón de veces

LOS ANGELES, febrero 17. (AP).—Hoy falleció tranquilamente Alexander Pantages, que ingresó en el negocio teatral con un capital de $24 y lo multiplicó un millón de veces. El exzar del Teatro «Empire», que en lo mejor de su carrera fué objeto de una querella sensacional formulada por una corista, tenía 72 años de edad.

El cadáver de Pantages fué hallado en el lecho en su residencia. Su médico el doctor Leland Chapman, supone que la muerte se debió probablemente a un ataque del corazón que le acometió durante la noche.

Pantages era griego al menos creía serlo.

«Mi padre me dijo que yo había nacido en una isla frente a la tierra firme de Grecia», dijo recientemente. «Creo que tengo 72 años».

La vida fué para él una serie de sensaciones. Vino a California en un vaporcito, pasó a Alaska en busca de oro y allí comenzó el negocio teatral, regresando para dedicarse al vaudeville.

En 1929 cuando Pantages era conocido en todo el mundo, Eunice Pringle, bailarina de 17 años de edad, salió dando voces de su despacho, diciendo que había sido ultarajada. Un policía informó que había encontrado a Pantages en condiciones poco decorosas. Por su parte el millonario afirmó que había sido objeto de un chantage por negarse a contratar a la artista.

Deja viuda, Lois Mendenhall, y tres hijos, Rodney, ejecutivo teatral; Lloyd, periodista y Mrs. John Considine.

El inventor del silenciador Maxim murió en Colorado

Uno de los primeros autos que circularon fué hecho por ese famoso inventor

LA JUNTA, Colorado, febrero 17. (AP).—Hiram Percy Maxim, de 67 años, que inventó el «silenciador» Maxim para las armas de fuego y fabricó uno de los primeros automóviles, falleció hoy a consecuencia de una infección en la garganta.

Maxim fué sacado de un tren en esta localidad la semana pasada cuando se dirigía a la costa del Pacífico con su esposa. Desde que ingresó en el hospital no pudo abandonarlo, permaneciendo a su lado la esposa y sus dos hijos.

Los servicios funerales se celebrarán en Hagestown, Maryland, el viernes por la mañana.

Nacido en Brooklyn, Nueva York, el 2 de septiembre de 1869, Maxim pertenecía a una familia de inventores que había dado muchas armas modernas a la guerra. Su padre, Hiram S. Maxim, fué el inventor de la primera ametralladora, y con su hermano Hudson Maxim, que falleció en 1927, contribuyó a la fabricación de la pólvora sin humo y a la invención de un torpedo con propulsión propia.

Hiram Percy Maxim era ingeniero electricista de varias firmas y finalmente organizó una compañía para la fabricación de material de artillería que había inventado. También fué presidente de la American Radio Relay League, la International Amateur Radio Union y la American Amateur Cinema League.

MATERIAL DE GUERRA DEL JAPON, OCUPADO DENTRO DE TERRITORIO MONGOLICO

MOSCU, febrero 17. (AP).—Despacho de Ulan BaBtor, capital de Mongolia Exterior, dicen que en el interior del territorio mongólico hallóse material de guerra que estaba a cinco millas dentro de la línea divisoria. Este material parece que pertenecía a una patrulla nipona, que violó el territorio mongol.

Maestra de escuela destrozada por las turbas en México

Pagarán a los obreros un día extra de jornal por cada seis que trabajen

PUEBLA, México, febrero 17. AP. Despachos de Tenango dicen que una maestra, Cástula Meneses, fué muerta a tiros y palos por los vecinos al grito de «¡muera la educación socialista!»

La descuartizaron virtualmente, a poco de haberla sorprendido recorriendo su zona en bicicleta. La Confederación del Magisterio de Puebla ha pedido al gobierno armas para combatir a los católicos.

OBLIGATORIO PAGAR EL JORNAL DEL DOMINGO, AUNQUE NO SE TRABAJE

MEXICO, D.F., febrero 17. AP. La Cámara de Diputados aprobó hoy a la carrera un proyecto de ley recomendado por el Presidente, disponiendo que se pague a los obreros un día extra de jornal por cada seis que trabajen, sean o no consecutivos. También se aprobó el proyecto destituyendo al general Juan L. Cardona, diputado por Puebla, por haber matado a dos adversarios políticos.

La Cámara declaró terminada su sesión extraordinaria.

EL ALMIRANTE BEATTY SE HALLA ALGO MEJORADO

LONDRES, febrero 17. (AP.).—Se anunció hoy, que el Earl de Beatty, ex Almirante de la flota, ha continuado en franca mejoría. Se le recomendó reposo absoluto, cuando comenzó a agravarse.

El batallador senador William E. Borah ha lanzado su candidatura para la Presidencia

Estas fotos presentan al senador William E. Borah en distintos momentos de su carrera congresional. Arriba (a la izquierda), en una información pública en Washington, y (a la derecha) sonriendo después de un importante discurso pronunciado por radio. Debajo, en compañía de su esposa, frente a su casa en Washington. Desde 1907 ha sido mencionado como candidato presidencial, pero ahora ha lanzado su candidatura a la nominación por el Partido Republicano.

Inglaterra se niega a continuar las discusiones con Italia respecto a sus preocupaciones en el Mediterráneo

Fueron rechazadas por la Gran Bretaña las protestas de Italia contra el Pacto de mutua ayuda del Mediterráneo, en que figura Inglaterra junto con otras seis naciones

LONDRES, febrero 17. AP. El Gobierno británico discutió hoy un nuevo programa de defensa y cerró las puertas diplomáticamente a Italia, negándose a prolongar la conferencia sobre las precauciones militares que ha adoptado este país en el Mediterráneo.

El Ministerio de Relaciones Exteriores anunció que había rechazado las protestas italianas contra «el pacto de mutua ayuda del Mediterráneo», del que forman parte la Gran Bretaña, Francia, Grecia, Yugoeslavia, Turquía, Rumania y Checoeslovaquia.

Una nota del Ministerio de Relaciones Exteriores al gobierno italiano dice que el gabinete de Su Majestad británica «no considera útil prolongar la correspondencia sobre ese particular».

El problema de la defensa, discutido en una sesión especial del consejo de ministros, se trató también en la Cámara de los Comunes, a la que pidió el gobierno un crédito adicional de 7.811.100 libras esterlinas, o sea unos 39.055.000 pesos, la mayor parte del cual se utilizara «en medidas especiales tomadas en relación con la disputa italo-etíope».

Los cuatro suplementos de créditos pedidos son 4.850.000 libras para la marina de guerra; 1.350.000 para el ejército; 1.611.000 para las reales fuerzas aéreas y 100 libras para las fábricas de artillería.

Estos créditos son extraordinarios, pues las fuerzas armadas de la nación cuenta con los créditos ordinarios consignados en los presupuestos que se aprobaron la primavera pasada.

Las medidas especiales motivadas por la disputa italo-etíope cuestan ya a la Gran Bretaña cerca de 7 millones de libras esterlinas.

El Vizconde Monsell, primer Lord del Almirantazgo, explicó que se construirán siete destroyers, seis torpederos a motor y veinte embarcaciones auxiliares.

Anunció el Almirantazgo que el acorazado «Hood», que es el buque de guerra más grande del mundo, saldrá de Inglaterra el 22 de este mes para unirse a la «home fleet» en las maniobras de primavera que se efectuarán frente a Gibraltar.

Con éste serán 178 los buques británicos de combate que se encontrarán en el Mediterráneo o cerca de ese mar contra 157 que había allí hace un mes.

El «Hood» no reemplazará a ningún otro barco, según se dice. El Almirantazgo también anunció que el buque porta-aviones «Courageous» que está actualmente en Alejandría, regresará a Inglaterra pronto con el fin de licenciar a la tripulación.

Las reales fuerzas aéreas preparan sus aeroplanos para las primeras maniobras de defensa de invierno sobre Londres, que comenzarán el martes por la tarde. Cerca de 150 aeroplanos participarán en los ejercicios, los que tienen por objeto poner a prueba el efecto de las condiciones de invierno en las operaciones aéreas.

La Marina ha estado haciendo ejercicios ayer en Alejandría, donde dos aeroplanos controlados por radio fueron derribados durante un «ataque enemigo por sorpresa».

Anthony Eden, secretario de Relaciones Exteriores, dijo en la Cámara de los Comunes hoy, que no sería «propio» que la Gran Bretaña se acercara a los Estados Unidos para tratar del asunto del embargo del petróleo contra Italia.

«Este es un asunto que concierne a la Liga de las Naciones», explicó Eden. «No sería propio que el gobierno adoptara acciones individuales».

Enviaban armas al Brasil para una revuelta en 1932

Los pagos hechos por los revolucionarios ascendían a más de un millón de pesos

WASHINGTON, febrero 17. AP. Se ha podido determinar por las investigaciones efectuadas en 1932, que un poderoso sindicato de armas y pertrechos se concertó para llevar una expedición de guerra, en 1932 para proveer de material de combate a los revolucionarios del Brasil. Según parece, los pagos por cutnta de los revolucionarios hasta una suma de $1.115.000 se hicieron por W. P. Brown, de Byington y Co., de Nueva York y Río, el cual afirma no conocer ni los propósitos ni los resultados de la revuelta, ante una comisión senatorial que le interrogó hoy.

Según parece, tratóse de conseguir el apoyo de Leigh Wade, famoso aviador del ejército norteamericano, que ha sido citado a comparecer ante la junta investigadora de los negocios de las fábricas de municiones.

APLICARAN EL «TAYLORISMO» AL EJERCITO QUE RUSIA TIENE EN EXTREMO ORIENTE

MOSCOU, febrero 17. (AP.).—Alexei Stajanof, que ha inaugurado el método de racionalización de la industria, para aumentar la producción industrial, ha manifestado que todos los que siguen su sistema se han asociado para aprender artes aeronáuticas y experimentarse en el tiro de rifle, para aumentar los contingentes del Extremo Oriente, con soldados eficaces.

Según el mariscal Badoglio, ochenta mil de los más fieros guerreros de Etiopía huyen ante el empuje italo

Cuarenta toneladas de explosivos lanzadas por los aviones causaron una verdadera carnicería entre los abisinios, que se dieron a la fuga, abandonando ropas, víveres, armas y parque

ROMA, febrero 17. (AP.)—El mariscal Badoglio en mensajes dirigidos esta noche al gobierno informa al Duce Mussolini que las fuerzas más beligeras de Abisinia, las que tenían más enhiesto el espíritu de combate, han humillado su fiereza ante las águilas romanas, que rechazaron la agresión de 80,000 abisinios y se lanzaron luego en su persecución, apoyadas por los aviones, a través de los difíciles pasos de las montañas. Lo que del que fué brillante ejército del Ras Mulugueta, la guardia imperial entera, no queda sino una horda de hombres que huyen, abandonándolo todo, con rumbo a las posiciones de Amba Alají y Fenanoa, empinadas crestas de los macizss montañosos del sur de Makalé, bajo el fuego continuo de los aviones.

—Las fuerzas enemigas, dice el Mariscal, sufrieron sus mayores bajas sin dispersarse. La toma de Amba Aradam ha puesto en nuestras manos enormes cantidades de rifles, dagas, ametralladoras, municiones y material de todo linaje. El enemigo dejó en la huida caballos, provisiones y seis cañones de campaña.

Según afirma el corresponsal de la agencia Stefani en Asmara, los fugitivos fueron descubiertos por un aviador italiano, que con su aparato emprendió la persecución de los derrotados soldados del Negús, llamando en seguida a otras fuerzas aéreas para continuar en la persecución.

Los abisinios intentaron rehacerse y tornar a la carga bajo la protección del fuego de ametralladoras, pero al frustrarse este intento, desistieron, huyendo y dejando en el abandono la artillería y la impedimenta.

Las formaciones italianas de aviación han realizado una verdadera masacre de los fugitivos. Cuando un avión de las flotillas de persecución agotaba la provisión de explosivos, otra máquina ocupaba su puesto en la formación, continuando inexorablemente el bombardeo sobre los que confusamente no llevaban más objetivo sino trepar a las montañas de Amba Alagi. Se considera por los corresponsales de la «Stefani» que en total se vertieron sobre los etíopes 40 toneladas de explosivos.

Los primeros despachos dando cuenta de la victoria italiana dieron motivo a un mensaje de felicitación del Duce Mussolini a las tropas que en Africa Nordoriental combaten. Los periódicos en ediciones especiales dan cuenta del avance romano, magnífico, de las huestes de Badoglio, destacando los boletines del frente de campaña.

El corresponsal de la Stefani no repara en elogiar la bravura de los abisinios, que «desdeñosos del peligro se arrojaban con bárbara fiereza sobre los cañones italianos.»

—Se arrojaban al asalto, sin reparar en los vanos que sus filas abrían nuestras armas automáticas, creyendo que llevados de la mano de Dios iban a una victoria segura..

El avance, según los partes oficiales, que comenzó el diez de febrero, ha costado a los abisinios 10,000 muertos y unos 20,000 heridos, no teniendo las fuerzas italianas arriba de 500 muertos y 1,000 heridos. Las fuerzas invasoras se han apoderado de unas 300 millas cuadradas de superficie, consolidando las líneas italianas a 20 millas al sur de Makalé.

Los abisinios trataron de emplear en esta batalla las mismas tácticas de los italianos, pero fracasaron. En las trincheras enemigas se hallaron muchos armamentos de tipo europeo.

La derrota de los etíopes se produjo cuando impacientes por el continuado bombardeo aéreo, los soldados del Negús saltaron de las trincheras, abandonando sus métodos europeos, para caer, con furia abisinia, sobre las líneas italianas que, con sus armas automáticas hicieron una horrorosa carnicería en sus filas.

El Duce Mussolini, festejando la victoria, ha ordenado izar la bandera italiana en todas las ciudades pidiendo a los vecinos que engalanen sus casas.

LA MORAL ABISINIA SUFRE HONDO QUEBRANTO

(Por Edwar J. Neil.)

CON LOS EJERCITOS ITALIANOS, en el frente, febrero 17. (AP.)—La tarea enorme de consolidar lo ganado y de atar los cabos de las victorias obtenidas en seis días de intenso combatir, han ocupado la atención del ejército italiano en el sector de Amba Aradam, durante el día de hoy. Del examen que se ha hecho en las crestas de la región, ha resultado que se han descubierto los cubiles de pequeñas agrupaciones abisinias, haciéndose multitud de prisioneros al adversario.

Los italianos han hallado también seis cañones de campaña en los parajes de los etíopes y jefe de aquel sector, cuyas fuerzas fueron desalojadas por los italianos en un avance contundente, el más importante de esta campaña. Los soldados italianos también hallaron objetos del uso personal del Ras abisinio, entre ellos las condecoraciones de la Orden de Victoria, que le otorgó la Gran Bretaña, en gloriosa oportunidad.

Las líneas italianas se han movido, como consecuencia de este avance singular, 30 kilómetros más al sur de Makalé, titulándose la acción, «batalla del Endertá», por la región en que se desarrollase.

En poder de los italianos quedó gran contidad de vestuario y de pertrechos. La cresta de Amba Aradam cruza dos millas el territorio, todo erizado de crestas y hundido por barrancos en algunos parajes. Allí cierran las rutas de caravanas que comunican el centro de Abisinia con la costa del Mar Rojo, constituyendo por esto uno de los núcleos camineros de los más importantes del país. Los corresponsales pudimos ver gran cantidad de pertrechos abandonados y grandes montones de cadenas, que se empleaban para los esclavos y prisioneros. Aquí, según parece, había existido un mercado de esclavos.

El domingo registráronse algunas escaramuzas sobre el ala izquierda de los italianos, pero la resistencia es muy escasa, nula quizás, debido a que el grueso de las tropas del Negús se ha replegado sobre Amba Alagi. Muchas secciones huyen a la desbandada.

Las fuerzas aéreas italianas han estado ocupadas durante todo el día en un intenso bombardeo de las posiciones etíopes, apoyando a los eritreos que combaten con fiereza al enemigo en la región del Takazé.

Los prisioneros y ls pacíficos han informado al alto mando italiano que la moral de los abisinios es muy baja, principalmente debido a las querellas que entre los jefezuelos existen. Se demandó, por ejemplo, del Ras Kassa Sebat que enviara refuerzos desde el Tembien, pero ese jefe, por no desproteger su línea, que caía de sus dominios, no quiso secundar a los que en la zona de Amba Aradam se hallaban en peligro.

Hasta ahora no se han hecho cómputos oficiales sobre el número de las bajas, pero se puede afirmar que el enemigo ha sufrido más de 20,000 muertos.

Italia ha mejorado en sus condiciones sobre producción

Las sanciones han tenido la virtud de preparar al país para hacer la guerra

ROMA, febrero 17. (AP.)—Alessandro Lessona, subsecretario de las Colonias, en una entrevista concedida hoy, dijo que las sanciones habían tenido la virtud de preparar a Italia para la guerra, revelando toda la potencia que se hallaba contenida en el pueblo italiano para experimentarse en esta lucha sin igual.

Dijo: «Quizás las sanciones hayan tenido algún mal influjo, pero a la vez nos han dado el magnífico resultado de dejarnos preparados para la guerra. Nos han revelado hasta dónde podemos contar con nosotros mismos. Hemos descubierto, por ejemplo, que poseíamos una mina de nickel, cuya existencia desconocíamos. Estamos explotando yacimientos de hierro que jamás habíamos tocado y estamos produciendo alcohol para reemplazar el petróleo. El Duce ha cambiado el carburador de su auto, que ahora quema, como el mío, alcohol. El otro día el carro de carreras del Duce hizo 150 kilómetros por hora, quemando alcohol. Desde luego, estos sistemas son más costosos, pero entran también en la economía de la guerra. Tenemos que valernos de nosotros mismos. Somos una nación pobre, pero no podemos resignarnos a tener esta amenaza perennemente sobre nuestras cabezas. Durante algunas generaciones, otras naciones no han querido dar a Italia el valor que tenía, creyendo que no podíamos hacer la guerra, por incapacidad económica».

En cuanto a las negociaciones de paz, dijo:

«No hemos tomado iniciativa para la paz por ahora. Francia e Inglaterra no han adoptado ninguna ni Italia tampoco. Italia va adelante, cueste lo que cueste, pues como nuestras acciones lo han demostrado, no estamos dispuestos a transigir».

Lessona mantuvo que Abisinia es un mosaico de nacionalidades, no una nación unitaria, o sea, un núcleo metropolitano del cual dependen muchas colonias aborígenas.

«¿No creen ustedes que Italia tiene mayor derecho a poseer tales colonias que la Abisinia esclavista?»

Rusia está retirando del imperio de Manchukuo a todos sus cónsules con la excepción del general en Harbin

El Gobierno japonés, por su parte, ha prohibido a la Prensa que haga comentarios, creyéndose que esa medida obedezca al deseo de evitar que se agrien los ánimos y surja una guerra

TOKIO, febrero 17. (AP.)—Los oficiales del Estado Mayor celebraron hoy una conferencia con el ministro de la Guerra acerca de la delicada situación rusa después de las disposiciones dictadas por el Gobierno prohibiendo a los periódicos que hicieran comentarios acerca del asunto.

Un representante del ministerio de Relaciones Exteriores, dijo que las noticias de Hsinking, capital del Manchukuo, indican que Rusia está retirando todos sus consulados de dicho reino, excepto el general de Harbin.

Manifiestan los funcionarios que por espacio de tres años el Manchukuo ha querido establecer consulados en Rusia, además de los que tiene actualmente en Blagovestchenk y Chita.

A la petición de un número igual de consulados, agregan, no contestó Rusia hasta el mes de diciembre, en vista de la insistencia del Manchukuo, por lo que se cree que a ello obedezca la decisión rusa de retirar sus cónsules del Manchukuo. El consulado soviético en Mukden fué cerrado la semana pasada.

Los funcionarios japoneses agregan que la retirada de los consulados no tiene ninguna relación con los combates que han tenido lugar en la frontera de la Mongolia y que no existe motivo alguno para suponer que se prepare para la guerra.

El Gobierno japonés ha prohibido a los periódicos que hagan comentarios sobre el pleito, aconsejándoles que se limiten a publicar los comunicados oficiales de Tokio y del Gobierno manchukuano.

Atribúyese la medida al deseo de evitar que se inflame a la opinión pública durante las conferencias que celebran los funcionarios del Gobierno para impedir que la disputa de la frontera provoque la guerra.

Después de un informe del Cuartel general japonés en Hsinking sobre los recientes incidentes, el ministro de la Guerra Yoshiyuki Kawachima, comenzó hoy a conferenciar con sus oficiales de estado mayor.

Mientras tanto, los ministerios de Relaciones Exteriores y Guerra convinieron en desechar una proposición soviética a fin de que la comisión encargada de resolver los conflictos de la frontera esté compuesta por neutrales.

«Esperamos que el Soviet retirará esa sugestión—dijo un representante japonés—permitiendo la pronta comisión tripartita».

En una protesta enviada ayer a la Mongolia Exterior por el Gobierno del Manchukuo, dice que las tropas mongólicas están ocupando aún el territorio manchukuano.

Fuerzas federales mexicanas salen en busca de la cabecilla de los "cristeros", nombrada Benita Chumacero Michelena

El Presidente Cárdenas declaró que se limita a cumplir las leyes religiosas vigentes. Saqueo de una hacienda ocurrido en Guadalajara. Cinco muertos y cinco heridos en Mazatlán

GUADAJARA, febrero 17. (AP.).—De acuerdo con despachos que aquí se poseen, Benita Chumacro Michelena, que se alzó en armas durante la revolución «cristera», ha partido, nuevamente, al campo de la insurrección, atacando con gente armada, la hacienda «Los Ojuelos». Benita es viuda de uno de los «dorados» de Pancho Villa. En 1926 se alzó, deponiendo las armas en 1931. Hasta hace poco vivía escondida en las montañas.

El general Juan Soto Lara ha dispuesto la salida de fuerzas en su persecución.

LAZARO CARDENAS DEFIENDE LA POLITICA RELIGIOSA DEL REGIMEN

CIUDAD GUERRERO, Tamaulipas, México, febrero 17. (AP.).—El general Lázaro Cárdenas declaró que es falso que el Gobierno mantenga una política de persecución religiosa, agregando que el Gobierno meramente «insiste en la ejecución y cumplimiento de las leyes actuales».

Hablando ante un sindicato obrero de esta población dijo que «como resultado de la política que se está llevando a cabo, los enemigos de la educación socialista se empeñan en una terca y enconada campaña contra el Gobierno».

Por vez primera, el presidente hizo relación de los objetivos más distantes de la educación socialista, la cual, según expresó, «combate el fanatismo».

Agregó:—«Se dice que la educación socialista combate la religión y que arrebata al hijo del cuidado del padre, cuando eso es falso, cuando eso es mentira. La educación socialista da a los niños una mejor comprensión de los deberes del hombre para con la sociedad y lo prepara para tomar una decisión en la lucha en que tiene que participar. Pero combatir el fanatismo no significa ponerse contra las creencias de un pueblo o el credo de una religión, sino, simplemente, combatir los prejuicios que mantienen a la juventud en la ignorancia e impide el progreso de la nación».

SAQUEO DE UNA HACIENDA

MEXICO, D D.F., febrero 17. (A. P.).—Despachos de Guadalajara recibidos hoy, dicen que una banda de forajidos acaudillados por una mujer, atacaron y saquearon una hacienda en la región de Los Altos. Dícese que al frente de los facinerosos hallábase Benita Michelena. Las tropas federales han sido enviadas en persecución de los rebeldes.

TORONTO, febrero 17. (AP.).—Martin H. Carmody, Supremo Caballero de la Orden de los Caballeros de Colón, hablando hoy a su llegada a esta capital, expresó que se impone la unión de católicos y protestantes en México, para impedir que continúen las persecuciones religiosas en México.

—Creo que los fieles perseguidos de todas las religiones de México, dicen, intentarán obtener libertad de cultos y adoración, por medio de un movimiento armado.

MEXICO, D. F., febrero 17. (AP.). El puerto de Mazatlán quedó hoy, bajo un regimiento militar, como consecuencia de un choque ocurrido entre huelguistas y rompehuelgas, en que hubo cinco muertos y cinco heridos, entre los primeros, que habían paralizado sus labores en un matadero. Los huelguistas culpan al cabildo municipal del sesgo que han tomado los acontecimientos y celebraron una manifestación frente a la Casa Consistorial pidiendo la dimisión de las autoridades, bajo amenaza de huelga general.

Los obreros han declarado una huelga ferroviaria que deberá comenzar el jueves en todos los establecimientos de la Southern Pacific, y para impedir la cual ya se han entablado gestiones.

EL SECRETARIO SWANSON DE MARINA, SE HALLA MEJORADO DE SU DOLENCIA

WASHINGTON, febrero 17. (AP.).—El Secretario de Marina, Swanson, que se encuentra recluído en el hospital naval, padeciendo de un ataque de pleuresía, se encontraba mejor hoy, aunque, en términos generales, su estado sigue siendo de suma gravedad.

LOS ALEMANES EN LA INDEPENDENCIA DE AMERICA

TRIUNFARON las izquierdas en España, según los últimos cómputos que confirman la victoria. La coalición electoral será dificilísima de conservar desde el Gobierno. El ministerio que se constituye ahora será más bien republicano avanzado, con ribetes radicales, que socialista. Así, pues, el Gobierno, en lo incoloro de su condición, en la necesidad de servir de instrumento de ejecución a otros partidos pronto tendrá que hacer frente a las fuerzas internas que dentro de él conspiran, el error del socialismo en todas partes ha sido burocratizarse. En España ha pasado por el mismo espasodio de ese infantilismo revolucionario. Y los extremistas de la izquierda española no pueden olvidar a Arnedo, Castilblanco y Puebla de Don Fadrique.

BORIS de Bulgaria está en Belgrado. Sus conversaciones con el regente de Yugoeslavia serán alrededor de una concertación de esfuerzos, de un propósito de seguir la línea de Grecia: emanciparse en lo posible a los dos estados hermanos de la tutela extranjera. Por lo menos, lo que de esta entrevista se ganará será aplazar el problema de la Macedonia.

ESTALLO por fin la revuelta del Paraguay. No podía esperarse otra cosa. Nadie iba a creer que tras de la guerra del Chaco los que victoriosamente regresaran de ella iban a dedicarse a conservar el predominio de las oligarquías patricias, que desde 1904 están en el poder. Lo grave es que los paraguayos harán de esta revolución, amén de las implicaciones nacionales, un instrumento para quedarse con el Chaco Boreal, contra lo que se acordó en las pláticas de Buenos Aires. Así el problema no se resolverá jamás y Bolivia seguirá meditando el desquite.

LOS italianos vencieron en Amba Aradam. El frente de Makalé va más hacia el sur. Pero queda todavía la espina de Hazzien, en el Tembien. Badoglio posiblemente intente relevar la posición de ese lado, forzando a una defensa más efectiva del frente de Amba Alagi, lo cual originaría el desmoronamiento del frente norte. Quizás actúe también con misión diplomática, obligando a los caudillos no a defender la causa nacional, sino la suya propia. Esto es lo más importante que esa victoria tiene.

SE está organizando la propaganda para la Conferencia Interamericana de Paz que propicia el Presidente Roosevelt. Existe el proyecto que la plática se efectúe en Buenos Aires. Hasta ahora nadie ha sabido decir cuáles son las razones que exijan esa conferencia, cuáles los motivos esenciales que la inspiren, cuáles las finalidades que por ella se busquen, cuáles las amenazas que sobre este Continente pesan. ¿Será que el Presidente Roosevelt quiere desviar al terreno de la política internacional americana en vísperas de elecciones la atención del electorado de los Estados Unidos? ¿Se intenta fortalecer la «Doctrina de Monroe», declaración unilateral norteamericana que no acaba de ser mirada con confianza? ¿Acaso va a derogarla Roosevelt, que la ha recibido del pasado, como una de las tradiciones preciosas, casi bíblicas del régimen? Y si se derogase, si el Presidente de un modo excepcional lograse que Hull firmase un pacto de ese linaje en Buenos Aires ¿lo ratificaría el Senado de la Unión?

EN la larga narración de hechos que figuran en el inventario del haber de la política del «Buen Vecino» se citan algunos en que los resultados que hemos visto no fueron obra de la gestión pacifista norteamericana, ni de la intervención pacificadora y tutelar de Washington. En Buenos Aires sorprenderán esas afirmaciones. La vanidad del Sr. Saavedra Lamas no aceptaría las interpretaciones del Potomac, que no se ajustan a la realidad de los hechos. La evacuación de Haití (la ocupación se efectuó siguiendo la Doctrina de Monroe lo mismo que la de Santo Domingo, en tiempos el apostolado democrático de Wilson) fué consecuencia de una resolución ya adoptada por Hoover, en corolario de los trabajos anteriores de Theodore Roosevelt y a trueque de una constitución que costó mucho trabajo deglutir a los haitianos. La solución del pleito de Leticia fué lograda a iniciativas del Sr. Mello Franco en las conferencias de Río Janeiro, y quizás mediante el viaje del entonces Presidente electo López a Lima. Los maledicientes, empero, aseguran que fué la condición malsana de la Hoya Amazónica la que logró la paz. El litigio del Chaco Boreal acabó cuando las partes se agotaron y cuando el Paraguay hubo ocupado la totalidad del territorio disputado.

VAMOS a suponer que el Presidente Roosevelt tenga todas las buenas intenciones del mundo, que su gobierno no quiera entrometerse y no se inmiscuya en los asuntos interiores de otros Estados. Pero, si los industriales de la Unión han logrado ligar por medio de la Cancillería sus intereses con oligarquías latinoamericanas ¿de qué valdrá el buen deseo del Presidente? La política exterior de un Estado no es consecuencia de la voluntad de un gobernante, máxime cuando no es un dictador sino el exponente de un régimen representativo. Los períodos presidenci

SUPLEMENTO DIARIO EN ROTOGRABADO; DE ACTUALIDAD MUNDIAL TELEFONO M-3775

DIARIO DE LA MARINA

LA HABANA, MARTES, 18 DE FEBRERO DE 1936

DIARIO DE LA MARINA publica diariamente este suplemento en ROTOGRABADO que se entrega con la edición del periódico a los suscriptores por solo $1.20 al mes. SUSCRIBASE HOY: M. 7911 - M. 7912.

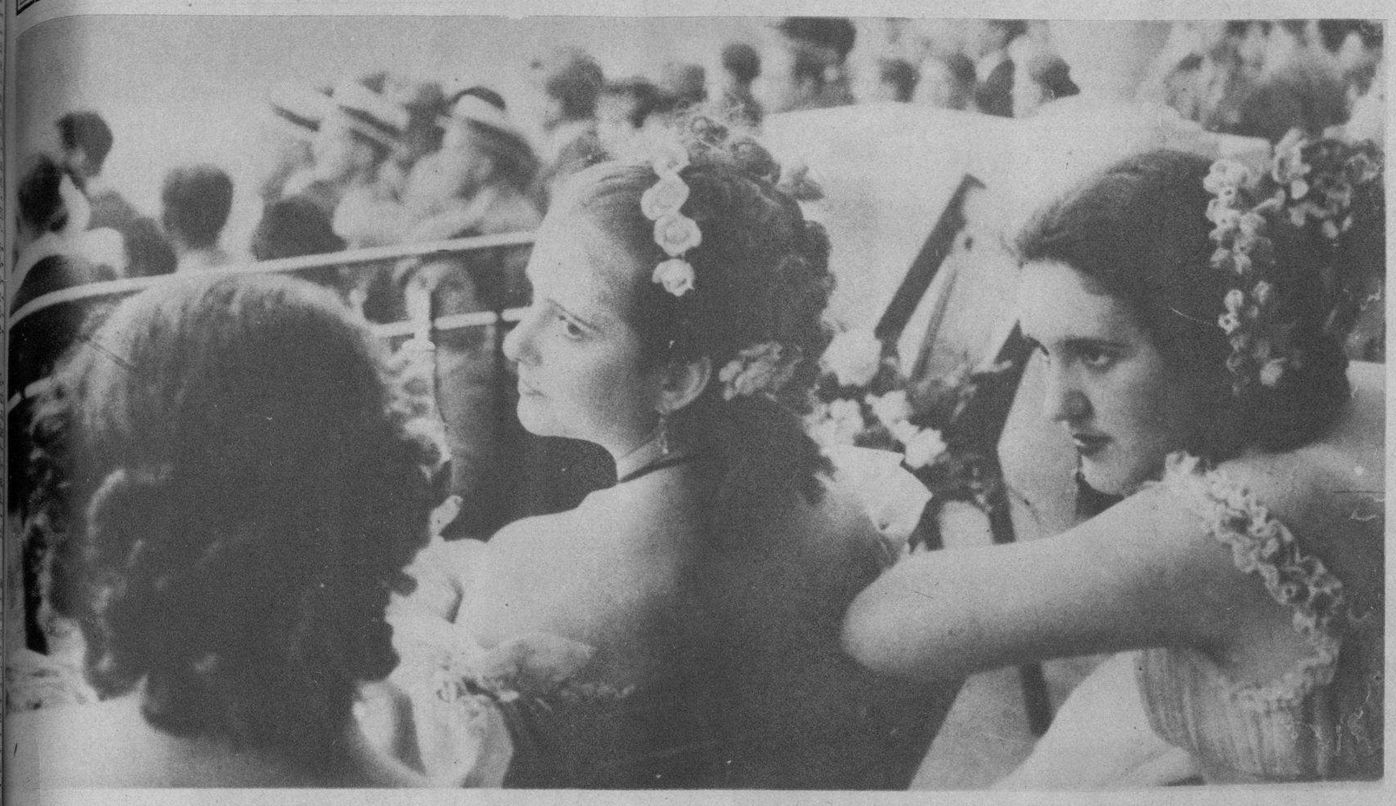

VISTIENDO TIPICOS trajes 1830, pueden verse a las bellas señoritas Silvia Freyre de Andrade (centro), Mariíta Navarro Latour y Regina Zabaleta (de espaldas), que tomaron parte muy destacada en el bello festival de las volantas, llevado a cabo con gran lucidez el pasado domingo en la Feria de la Habana (Foto Julio César)

UN DETALLE total del bautizo de los 14 asiáticos, que se llevó a cabo el pasado domingo en la iglesia de Reina ante numeroso público, entre el cual se contaron numerosos RR. PP. de la Compañía de Jesús, el Cónsul General de China, miembros de la Directiva del Casino chino Chung Wha y otros. Los catecúmenos fueron apadrinados por la Condesa de Buenavista. Condesa del Rivero, Alicia de Cárdenas, Srta. María Gastón y otras (Foto D. M.)

ALGUNOS DE LOS 14 catecúmenos chinos que, por medio del bautizo administrado el pasado domingo, ingresaron en el seno de la Madre Iglesia Católica, aparecen en nuestra foto, captada en el momento de llevarse a cabo la imponente ceremonia, junto al ex Presidente de la República coronel Mendieta, al señor Conde del Rivero, Presidente de la Empresa del DIARIO, y otras distinguidas personalidades (Foto D. M.)

SEÑORITAS que ocuparon el palco presidencial de la Feria de la Habana, el pasado domingo, después de haber tomado parte en el Paseo de Volantas: Alicia Menocal, Corita Sánchez Agramonte, Silvia Freyre de Andrade y Mariíta Navarro Latour (Foto D. M.)

CON GRAN SOLEMNIDAD fué admnistrado el pasado domingo—en el altar mayor de la iglesia de Reina—, el Sacramento del Bautismo a 14 asiáticos que, por este medio, ingresaron en la religión católica. El Arzobispo de la Habana Mons. Ruiz, que ofició en el acto, aparece en esta foto (F. D.)

UN DETALLE sugestivo del público, que se estacionó frente a la pista de la Feria de la Habana, presenciando las interesantes justas hípicas criollas. Se calcula que asistieron más de 15.000 personas (Foto Donato)

EL SR. GOMEZ Mena, presentó en el desfile de la Feria de la Habana, esta sugestiva volanta, ocupada por las señoritas Alicia Menocal y Rina L. Piedra (Foto Donato)

EN EL BOHIO CRIOLLO, aprecen la señorita Leonor Bravo y el señor Ricardo Ferrer, premiados por sus bellos cantos y ejecución de guitarra, en la Feria de la Habana, el pasado domingo (Foto Donato)

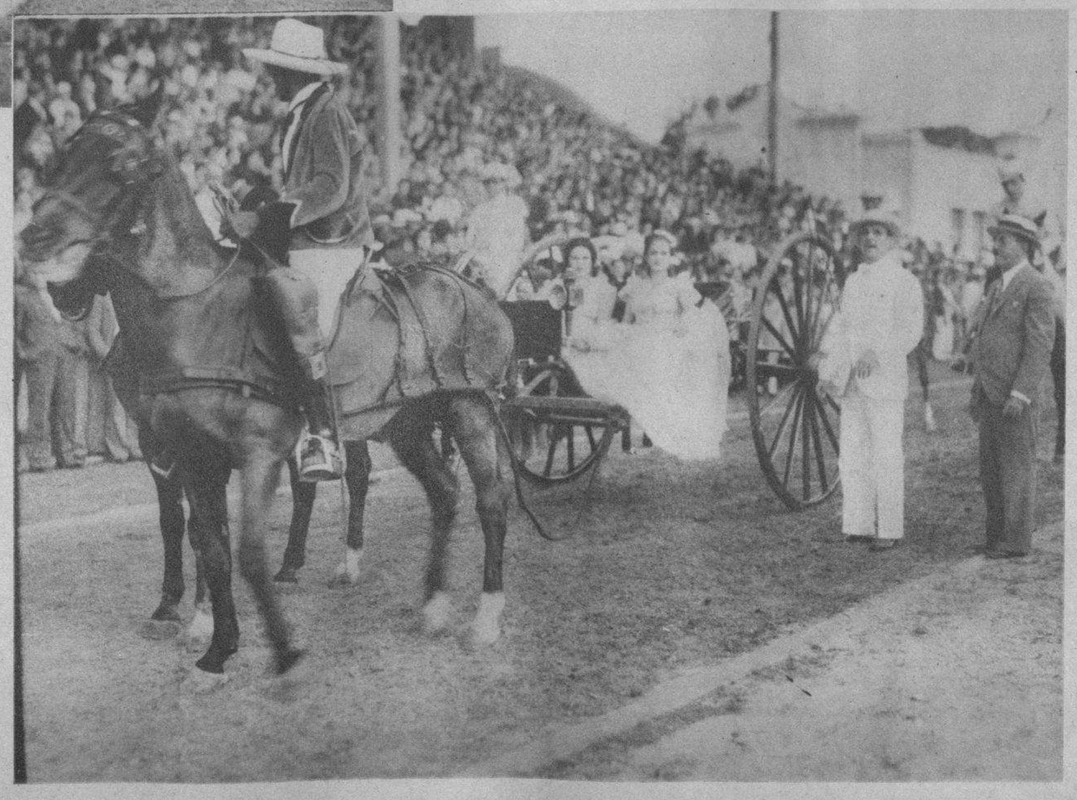

UNA VOLANTA, propiedad de la familia del Sr. Marqués de Santa Lucía ocupada por las señoritas Mariíta Freyre de Andrade y Silvia Sánchez Agramonte, que llamó poderosamente la atención en el desfile de la Feria de la Habana el pasado domingo (Foto D. M.)

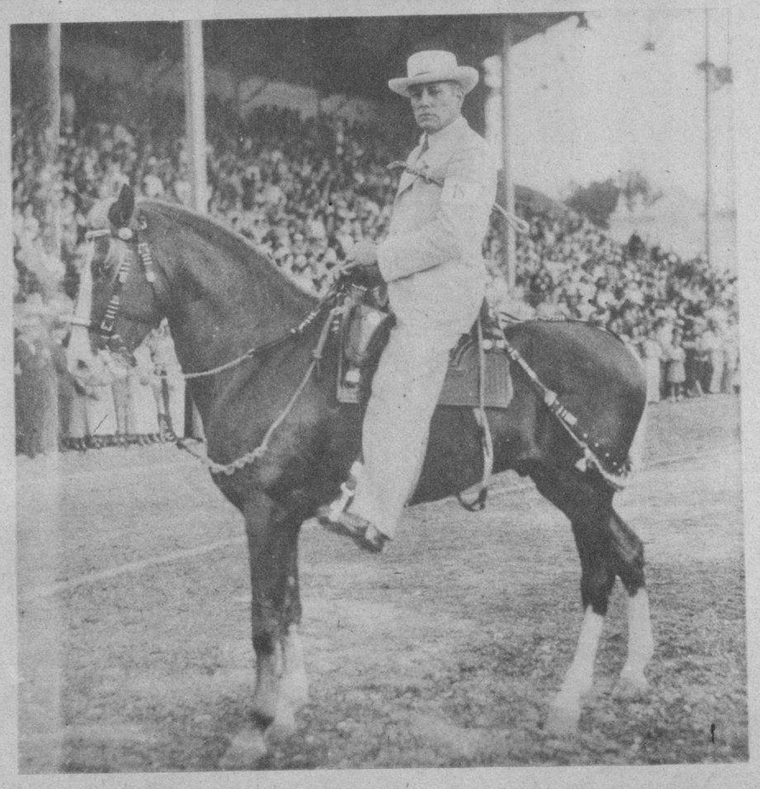

EL DR. LUIS A. Luis, montando un potro criollo, que conquistó el primer premio en las justas hípicas celebradas en la Feria de la Habana el pasado domingo (Foto D. M.)

M.E.C.D. 2016

DOS DETALLES bellísimos del edificio que ocupará la Secretaría de Relaciones Exteriores. A la izquierda: vista parcial del portal correspondiente a la fachada principal. A la derecha: el hermoso salón de recepciones, que quedará instalado de acuerdo con nuestra fotografía

NUEVO EDIFICIO PARA LA SECRETARIA DE ESTADO

Para el próximo mes de abril, el Gobierno ha decidido el traslado de la Secretaría de Relaciones Exteriores a la casa propiedad de la señora viuda de Pérez de la Riva, situada frente a la Avenida de las Misiones. La adquisición hecha por el Gobierno recientemente, comprende los muebles de los salones principales, la mayor parte de ellos en las fotos que recogemos hoy en esta página.

Tratándose de la Secretaría de Relaciones Exteriores, que resulta como el espejo del país ante el exterior, puede decirse que la instalación de la Secretaría en el bello edificio, constituye un acierto. Sin pecar de sobriedad excesiva, la instalación es completa y digna, muy indicada para los fines a que se la destina.

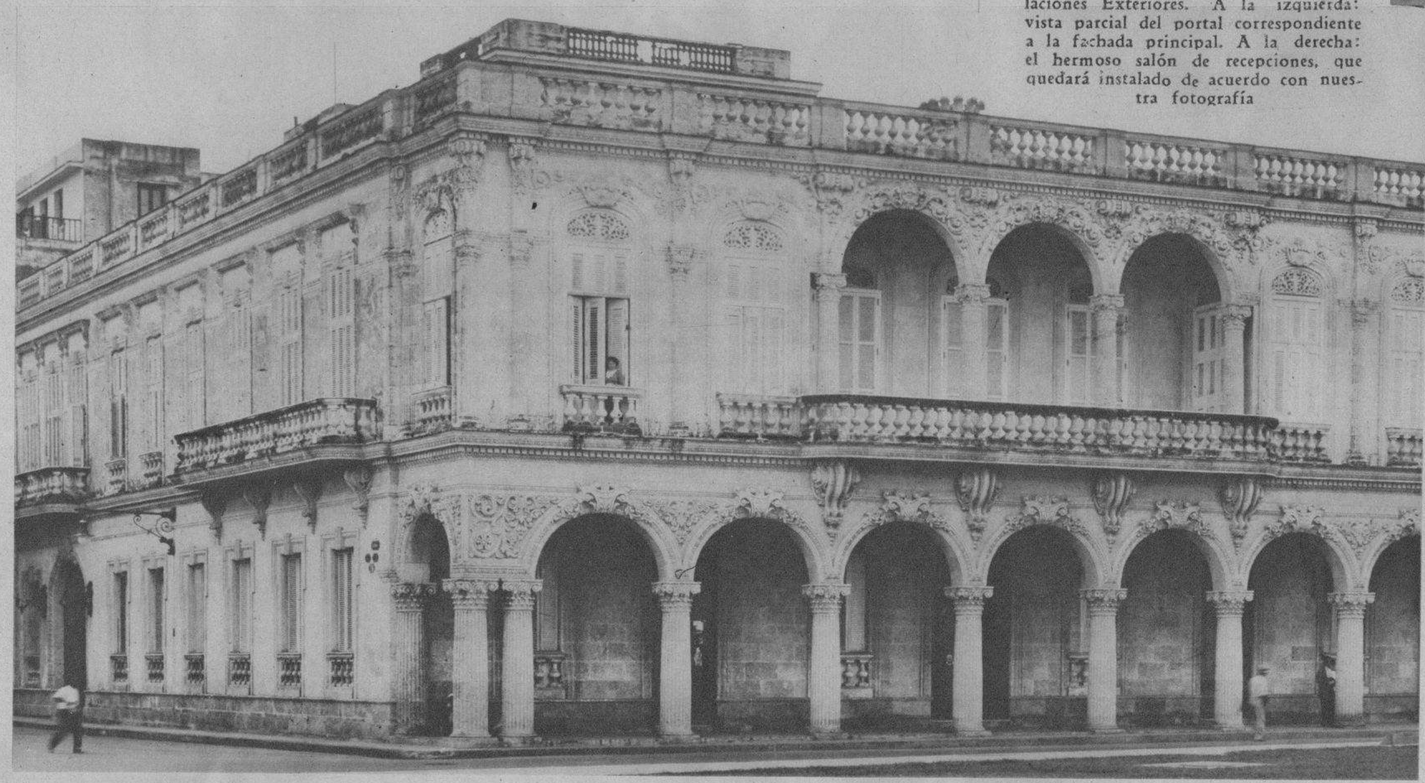

EDIFICIO situado en la calle de Cárcel, entre Habana y Aguiar, adquirido por el Gobierno de la República de Cuba para instalar en el mismo la Secretaría de Estado

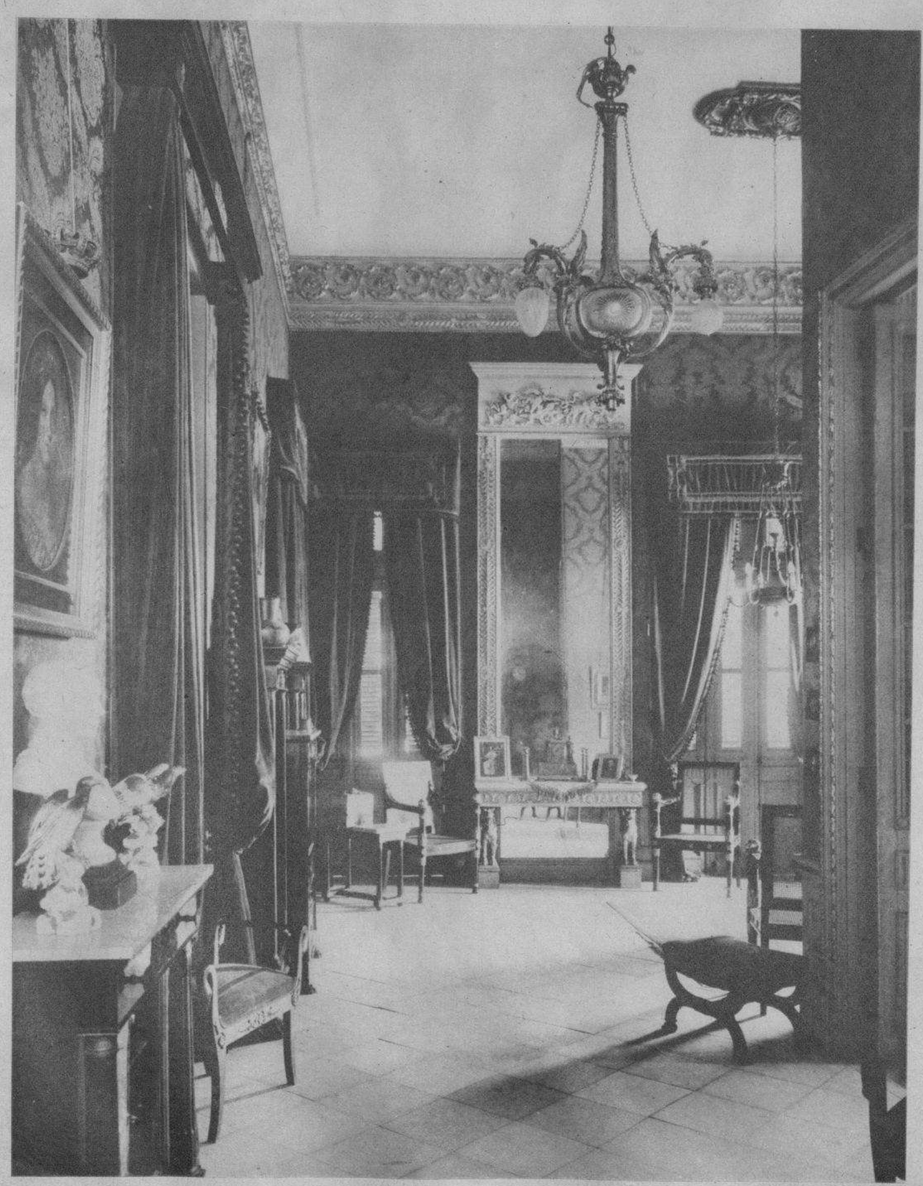

SALON que será destinado a despacho oficial del Honorable Sr. Secretario de Estado de la República de Cuba

SALON de espera del edificio que se dedicará a residencia oficial de la Secretaría de Estado

M.E.C.D. 2016

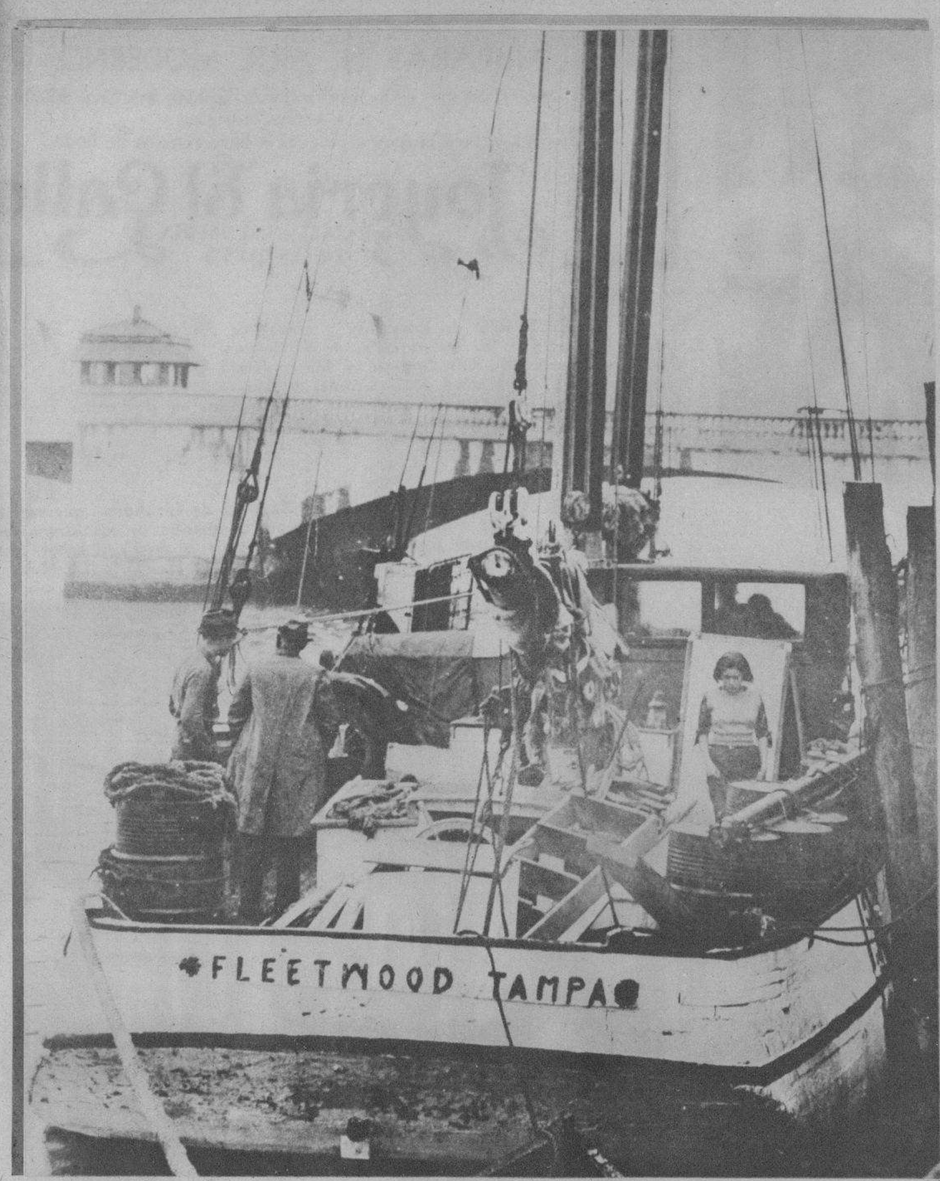

MISS YUEN Tsung Sze, hija del Dr. Alfredo Sze, Embajador chino en los E. U., que acaba de debutar en la obra «Lady Precius Stream», una fantasía antigua de China, estrenada en el Teatro Booth, de New York, recientemente (F. W.)

EL FLEETWOOD, de Tampa, que había salido para las Islas Vírgenes en una expedición nudista, ha regresado a Tampa con sus ocupantes, después de un viaje alrededor de aquellas islas del Caribe (Foto Wide)

UN ASPECTO curioso de Trafalgar Square, de Londres, que aparece desierto en un día (de la pasada racha de frío) en que heló, nevó y llovió (Foto Wide)

UN EJEMPLAR de casas móviles, construído en Detroit, Michigan. La particularidad de estas viviendas, consiste en un motor de automóvil, que permite su traslado. El «edificio» tiene 16 pies de largo, por seis pies, 6 pulgadas de ancho en el comedor-sala y 20 pies y 14 de ancho y largo respectivamente, en total (Foto W.)

CUATRO personas fallecieron y 30 se hirieron recientemente en New York al producirse un incendio en un restaurant chino de la Ave. Lexington, núm. 735. Al producirse el pánico por el incendio, muchas personas se lanzaron contra las vidrieras, donde se hirieron (F. W.)

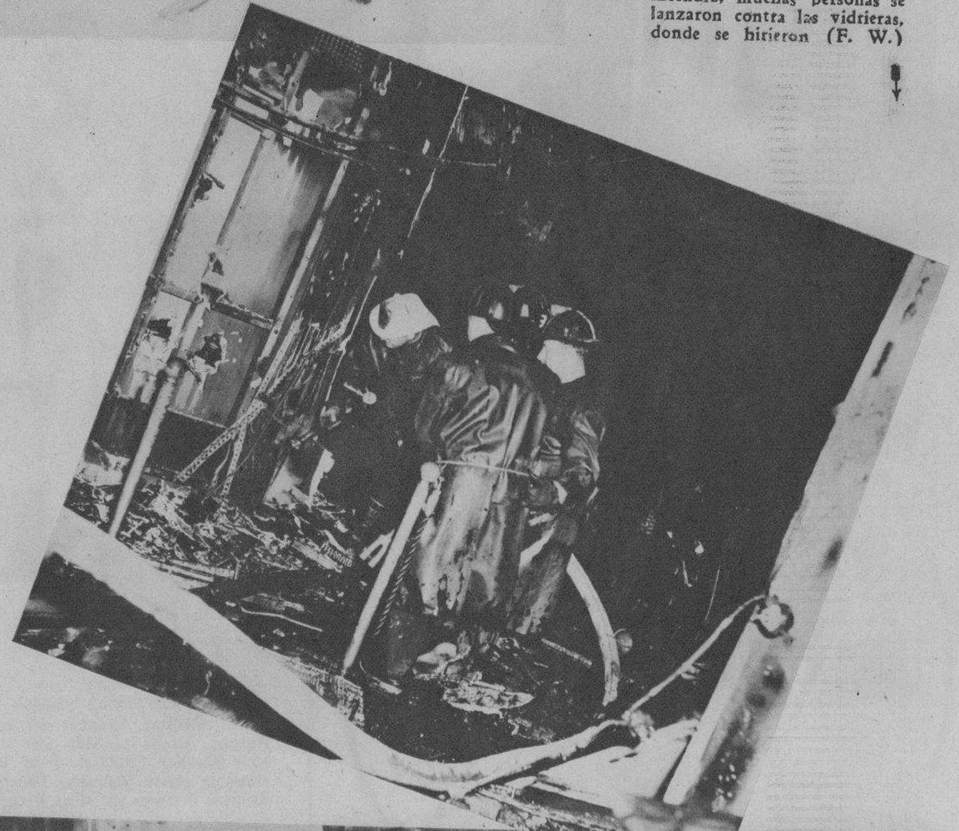

EN LA FOTO aparece el Rvdo. George Rosso, pastor de la iglesia Nuestra Señora de la Paz, que ha sido aclamado como héroe en el incendio del restaurant chino de la Ave. Lexington, de N. York, ocurrido recientemente. El pastor hallábase por casualidad en el restaurant, y sufrió numerosas heridas al intentar salvar a mucha parte del público (Foto Wide)

MR. LEONARD Brumby aparece exhibiendo al triunfador del premio para «el perro más bello», del Westminster Kennel Club de New York, y el galardón conquistado, que está contemplando un poco «caninamente» (Foto Wide)

UN ESTABLECIMIENTO de la Ave. Lexington (núm. 735), donde el fuego destruyó todas las mercancías y en cuyos altos murieron cuatro personas. El pánico fué el principal causante de los muertos, en el restaurant que existía en la planta alta del edifcio (Foto Wide)

M.E.C.D. 2016

Telas Inglesas
"BELWARP"
"PETRONIO"
"FAVORITA"
PIDANLAS A SU SASTRE
Sobrinos de Nazábal
Importadores de PAÑOS
Muralla 70
Teléfono M-1928 • Habana.
Anuncios "VICTORIA" X-1139

LAMPARAS DE ARTE MODERNO
De colgar, en los más bellos estilos desde $10.00, $15.00 y $20.00
Vea nuestras vidrieras.
Aquí encontrará la mayor colección para regalos de boda.
Joyeria "El Gallo"
San RAFAEL é INDUSTRIA
TEL. M-2933

EL SR. SECRETARIO de Educación y señora de Anaya Murillo, aparecen junto a las directoras de las normales de Kindergarten de la Habana y Santa Clara, respectivamente, Ada Godínez y María Josefa Quirós de Maciá, y un numeroso grupo de alumnas de la Normal de Kindergarten, que asistieron ayer al acto de tomar posesión los profesores comprendidos en el reciente Decreto del señor Presidente de la República (Foto D. M.)

DEL ACTO llevado a cabo ayer en la Secretaría de Educación, tomamos este momento en que la doctora Trinidad García Rivera posesionábase de su cargo de profesora de la escuela de segunda enseñanza. Hiciéronse cargo igualmente de sus puestos todos los profesores cuyo nombramiento firmó el señor Presidente de la República el pasado viernes. Les dió posesión el Subsecretario de Educación, Sr. García Spring (Foto D. M.)

LA NUEVA Directiva de la Asociación Nacional de Inválidos—que regirá un período de dos años a tal institución—, tomó posesión de sus cargos recientemente. Al acto asistió (y aparece en el centro de la mesa) el señor Secretario del Trabajo, Dr. Emilio Gaspar Rodríguez (Foto D. M.)

EL POETA mexicano Fernando de la Llave, de regreso de su viaje a la Habana visitó, en México, a nuestro Embajador en la capital azteca, agradeciendo las atenciones que se le dispensaron en su viaje de estudio por nuestra Isla. Junto al Sr. Embajador y el poeta, aparece el estimado compañero J. A. Fernández de Castro (Foto D. M.)

UN GRUPO de señoritas sorprendido en el Bar del Jockey Club, captado el pasado domingo. Son ellas: Noemí Booth, Marta Mestre, Chacha Acevedo y Silvia Maceo Centurión (Foto D. M.)

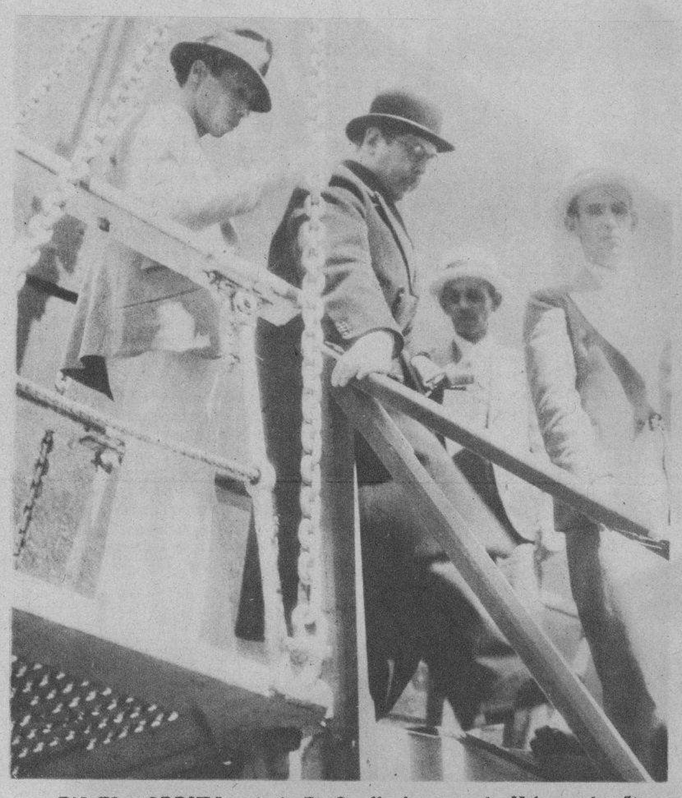

EN EL «ORBITA» de la P. O., llegó ayer a la Habana el señor Alberto Lamar Schweyer, procedente de las Bermudas. El señor Lamar fué detenido a su llegada por agentes de la policía (F. D.)

EL DR. ALFONSO Sánchez Maspón, regresó ayer en el «Orbita», después de un extenso viaje por Europa, siendo recibido por su padre, el señor Manuel Sánchez Carvajal, y su hermano el distinguido clubman señor Manolito Sánchez Maspón, estos dos últimos gerentes de «Los Precios Fijos» (F. D. M.)

LADY DE FRAFFORD, esposa del Presidente del Jockey Club de Londres, en unión de su familia, visitaron recientemente el Jockey Club, siendo cumplimentados por la señora Valentine de Battisti, esposa del Presidente de nuestro aristocrático centro (Foto D. M.)

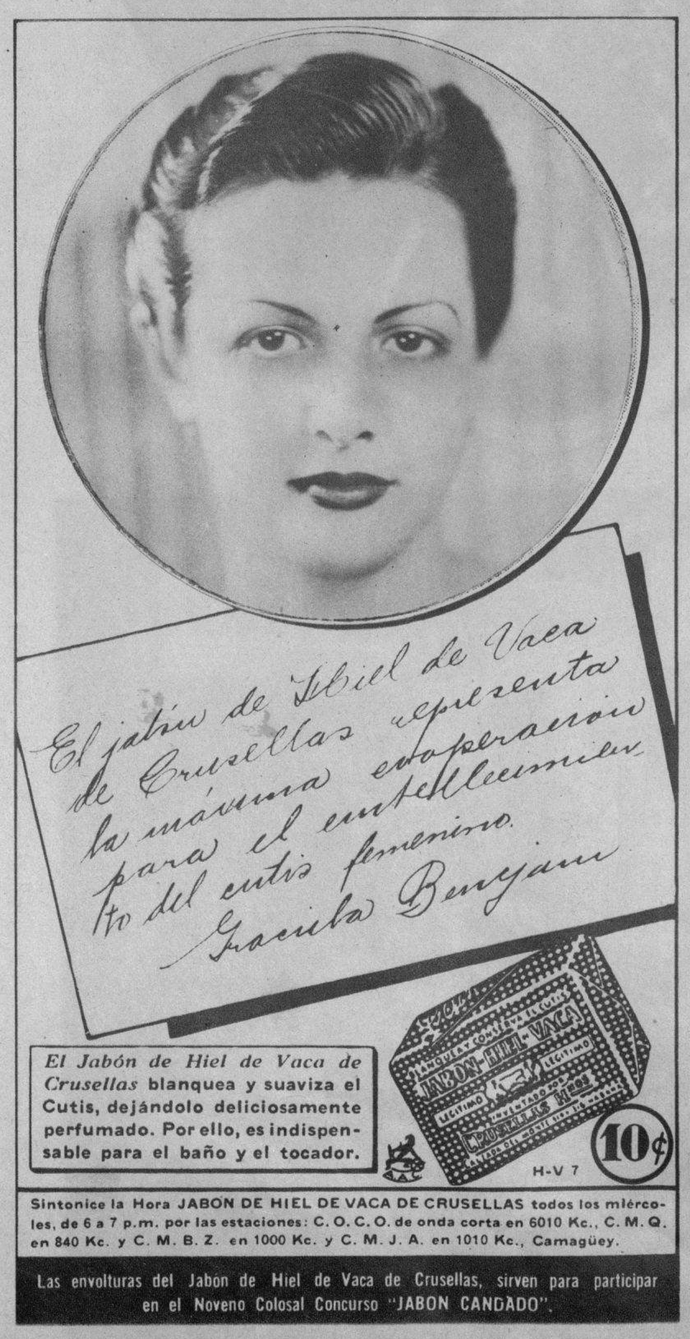

RODEANDO al ex-Presidente de la República Dr. Carlos Manuel de Céspedes, aparecen la señora Aurora Quesada de Masnata, el señor David Masnata, alto funcionario de la Secretaría de Estado, y el Sr. Charles Mendiola, de nuestro Servicio Exterior, en la terraza del Jockey Club el pasado domingo (F. D.)

M.E.C.D. 2016